SECCION 1ª

EL TIEMPO
LA NOTA DEL OBSERVATORIO
VEASE EN LA PAGINA DOCE

DIARIO DE LA MARINA

EDICION DE LA MAÑANA
INFORMACION CABLEGRAFICA MUNDIAL POR NUESTROS HILOS DIRECTOS

SECCION 1ª

AÑO XCIV.—NUM. 33. El periódico más antiguo de Cuba LA HABANA, MARTES 2 DE FEBRERO DE 1926.—LA PURIFICACION DE NUESTRA SEÑORA Acogido a la franquicia postal 28 PAGINAS—5 CENTAVOS

PARA LAS OBRAS DEL NUEVO PRESIDIO FUERON EXPROPIADAS 36 CABALLERIAS A $250

FUE AGASAJADO EL SR. PRESIDENTE, Y ACOMPAÑANTES

Al iniciarse los trabajos del presidio modelo pronunció un discurso el Srio. de Gobernación

Nueva Gerona, febrero 1.— DIARIO DE LA MARINA, Habana.— A partir de hoy se hará cumplir en Presidio el precepto legal vigente por el cual el producto del trabajo de los presos ha de dividirse en tres partes: una para su manutención, otra para pago de costas e indemnizaciones a que hubiere sido condenado, y la otra que se acumulará a libre disposición de él cuando extinga condena.

Ortiz Casanova expropió treinta y seis caballerías a Isla de Pinos para el Presidio, pagándolas el Estado a razón de doscientos cincuenta pesos; pero los interesados han promovido acción ante el juez de la Isla, reclamando sean pagadas a cuatrocientos cincuenta. El juez ha admitido la apelación y al asunto se le dará curso a los tribunales.

En 1910, siendo presidente José Miguel Gómez y secretario de Gobernación, Machado, celebróse un acto de colocación' de la primera piedra para la Cárcel Modelo en las faldas de la loma del Príncipe, hacía la calle Veintisiete, Vedado; terrenos del Estado. El proyecto quedó después abandonado y varias personas particulares han dispuesto indebidamente de esos terrenos y fabricado en ellos.

Los secretarios de Justicia y Hacienda comisionaron ha poco al fiscal de partido del distrito judicial de la Habana, Oscar Barinaga, para investigar el asunto. Barinaga comenzó por pedir al letrado consultor de Gobernación, doctor Secades, el expediente para tomar los primeros antecedentes. Después siguió actuando y en estos días devolverá a Secades dicho expediente y lo elevará al Juzgado para ir seguidamente a la Audiencia el asunto, que habrá de motivar ruidoso pleito.

Casado.

El general Machado con los Secretarios que le acompañaron y otros funcionarios, marchando, seguido del pueblo, a colocar la primera piedr adel edificio de la Aduana.

DISCURSO DEL SECRETARIO DE GOBERNACION

El Secretario de Gobernación leyó un hermoso discurso en el acto de ser iniciados los trabajos del Presidio Modelo que ha de seguir levantándose en la Isla de Pinos. Dijo que aquella iniciación no representaba únicamente el comienzo de una obra más o menos importante, sino que significaba una página más de la acción constructiva del Gobierno del General Machado.

En nuestra próxima edición insertaremos integramente el discurso del comandante Zayas Bazán, que, por falta de espacio, nos vemos impedidos de publicar en la presente.

LLEGADA A NUEVA GERONA

NUEVA GERONA, febrero 1, 5 p. m.—El barco presidencial "Enrique Villuendas" y el "Matanzas" llegaron a Nueva Gerona a las ocho y media de la mañana.

Acudieron a recibir al General Machado y su comitiva todas las autoridades de la isla.

Las niñas y niños de las escuelas públicas estaban formados a lo largo de la calle Céspedes, por donde desembarcó el Presidente hasta el Ayuntamiento.

MACHADO, HIJO ADOPTIVO

El cabildo en pleno estaba reunido, comunicando el alcalde, señor Llorca Soto, al Presidente, que en sesión extraordinaria se había acordado nombrarlo hijo adoptivo de Isla de Pinos, y a sus acompañantes, huéspedes de honor.

El Presidente contestó al Ayuntamiento dando las gracias y prometiendo que Isla de Pinos se atenderá con amor durante su gobierno, pues la ama como tierra cubana. Dijo que debe considerarse hecho de honor el restablecimiento del Presidio aquí, pues éste es una institución de la República, institución única que al asentarse allí vinculará más estrechamente aquella isla con Cuba.

Habló también el General Machado del patriotismo probado de los pineros con motivo de la campaña realizada por la reclamación de la soberanía cubana sobre aquella isla y expresó que el Senado americano y el Presidente Coolidge merecían la admiración de los cubanos por el alto espíritu de justicia demostrado.

Una banda de música amenizó el simpático acto.

Antes de llegar al Ayuntamiento, un veterano de las tres guerras apellidado Troncoso, de 72 años de edad, saludó efusivamente al General Machado e hizo en voz alta un gran elogio de su labor de gobernante.

El general Machado lo abrazó.

El "Diez de Octubre" barco donde vinimos los periodistas, llegó media hora después a Isla de Pinos, dirigiéndonos nosotros a la calle Céspedes.

El General Machado, en el acto de la colocación de la primera piedra del edificio de la Aduana. Aparece el Padre Bernardino bendiciendo la piedra.

PRIMERA PIEDRA PARA EL CENTRO ESCOLAR

En el parque Martí fué colocada la primera piedra para el edificio del Centro Escolar, que constará de ocho aulas, y si se harán más si es necesario.

Habló elocuentemente el señor Fernández Mascaró, sobre los planes desarrollados en Instrucción Pública que animan a este Gobierno.

Ofició y bendijo la primera piedra el Padre Bernardino Somoza, quien también bendijo las primeras piedras de la Aduana y el Presidio.

Antes de abandonar el Ayuntamiento, el Presidente y sus acompañantes fueron obsequiados con un champagne de honor.

En toda la isla reina mucho entusiasmo, habiendo ayer lanzado un patriótico manifiesto al pueblo, el señor Alcalde.

Las actas de colocación de las primeras piedras fueron firmadas por el General Machado y los señores secretarios de Gobernación, Obras Públicas, Instrucción Pública, Agricultura y Guerra; el Vicepresidente de la República y autoridades de la isla.

LOS AVIADORES CUBANOS

A las nueve y cuarenta y cinco de la mañana llegaron en aviones el teniente Laborde, Terry y Gutiérrez.

El comandante Ortega, jefe de la escuadrilla de aviación, llegó con Laborde.

Ha sido éste un vuelo notable por haberse salvado 56 millas sobre el mar en máquinas de tierra, es decir, no hidroplanos.

A mitad de la distancia entre Surgidero de Batabanó y la Isla de Pinos fué situado el cañonero "Habana" para prestar auxilio en caso necesario.

El señor Iturralde salió para la Habana con el teniente Laborde llevando muestras fotográficas y alguna información, cortesía que hemos de agradecerle, de los terrenos para el futuro Centro Escolar.

EN LA ADUANA

El honorable Presidente fué a la Aduana, donde habló en nombre de él y del secretario de Obras Públicas el doctor Ortiz Casanova.

Dijo éste que hoy era día glorioso para la Raza por la hazaña del aviador español Franco y que en ese preciso momento el Gobierno del General Machado empezaba a cumplir su programa de construcción de escuelas y además dejaba puestas las primeras piedras para el edificio de la aduana de Nueva Gerona y el Presidio Modelo.

Dijo que esto último representaba un paso más en la gran obra de evolución emprendida por este Gobierno, dando con esa penitenciaría modelo oportunidad a los delincuentes para regenerarse.

De la Aduana salieron el Presidente y su comitiva para los terrenos del presidio.

LA PRIMERA PIEDRA PARA EL PRESIDIO MODELO

Al colocarse la primera piedra, el Secretario dijo, poco más o menos, esto: "Vengo aquí a decir que la obra de regeneración ofrecida, es ya una realidad, y que estos edificios que ahora se comienzan, acaso estén terminados dentro de dos años. Venimos a jurar como juró Martí: hacer libre a Cuba o morir; como haremos esa obra de reconstrucción nacional y regeneración de nuestras costumbres. La opinión pública está conmigo y el de nuestra Cuba estaba preparada para esta misma empresa. Isla de Pinos estuvo siempre olvidada por todos los Gobiernos, y yo vine aquí a raíz de ser electo, a demostrar al mundo entero que la consideraba cubana."

Repitió su admiración y gratitud al presidente Coolidge y al pueblo americano, y dijo: "No importa que Isla de Pinos sea económicamente poco productiva para que su Gobierno le dé toda clase de protección, y venga en su auxilio desde los primeros momentos en que desarrolló el Plan General de Obras Públicas. Los pueblos pequeños son los que más precisamente deben ser ayudados para hacerse grandes; los grandes, ya lo son. A cambio de todo esto, sólo pido a los pineros mucho amor hacia Cuba y honradez para hacer a la República libre y honrada".

Analizó la actuación de sus secretarios, diciendo que estaba muy satisfecho de todos y que en su Gobierno no habría nunca ningún pícaro; y ofreció volver a Isla de Pinos dentro de sesenta días.

UNA LINEA AEREA

Nos dijo el representante Espinosa que el General Machado se propone establecer línea aérea para transportar correspondencia desde Isla de Pinos a la Habana, por medio de aviadores militares, y crear escuelas de aviación en Camagüey y en la Habana.

Marcos Pereda, jefe de Presidio a cuyo cargo están los presos que trabajan aquí, pidió en nombre de éstos al Presidente, que les dé facilidades sobre la correspondencia que les envían; y Machado, habló, les, exhortándolos a regenerarse. Agregó

(Continúa en la página 11)

CINCO CENTAVOS EN LIBRA ES AUMENTADO EL PRECIO DE LA CARNE

En virtud de haberse elevado ayer por los encomenderos el precio de la carne en los mataderos de esta capital, debido a haber aumentado los ganaderos el precio de las reses en pie, los expendedores de carnes de esta capital, según nos participa la Asociación, se han visto obligados desde el día de hoy a elevar cinco cenetavos en libra el precio de dicho artículo en sus expendios.

EN EL SENADO

No hubo sesión ayer en la Alta Cámara. Se reunió la Comisión de Instrucción Pública y aprobó la ponencia sobre el proyecto de aumento de haberes a los catedráticos, que, convertida en dictamen será en breve sometida a la consideración del Senado.

TELEFONOS DEL "DIARIO"

PARA QUEJAS Y SUBSCRIPCIONES LLAMESE A LOS NUMEROS

M-8404 y A-5334

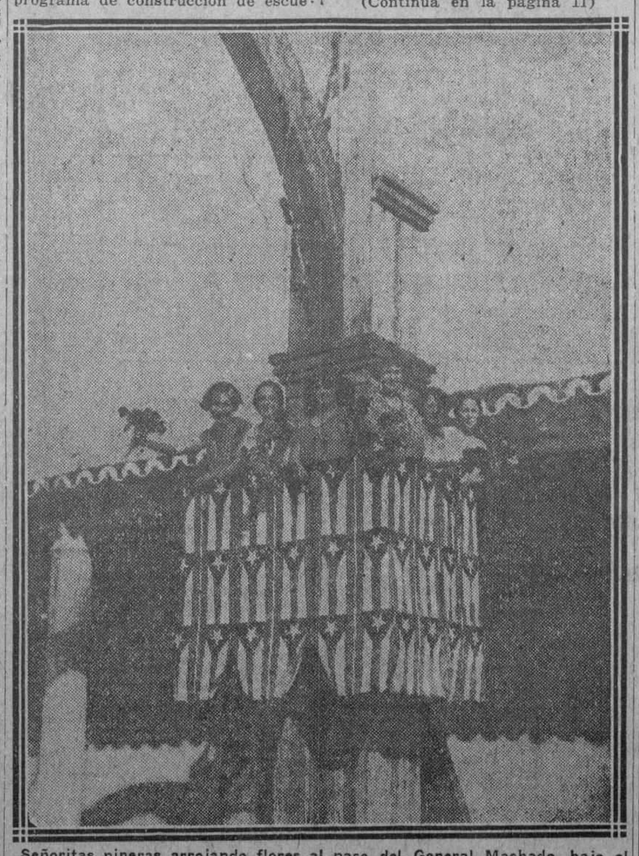

Señoritas pineras arrojando flores al paso del General Machado, bajo el arco de triunfo en dirección a la Aduana.

Estas fotografías se deben a la cortesía del compañero en la prensa, señor Frederick Stéfano

DICE EL REY QUE EL COMANDANTE FRANCO HA ESCRITO UNA PAGINA DE ORO EN LA HISTORIA

CUANDO EL PLUS "ULTRA" SE HALLABA A LA VISTA DE PERNAMBUCO, UNA DE LAS HELICES DEL AVION SE ROMPIO

EL VALOR Y LA SERENIDAD SUBYUGADOS POR LA EMOCION Y LA CARIDAD.—EL COMANDANTE FRANCO BENDICE A DIOS POR HABERLE PERMITIDO LLEGAR A TIERRA AMERICANA

PERNAMBUCO, febrero 1. (U. P.)—El comandante Franco ha recibido hoy miles de telegramas de felicitación de todas las naciones iberoamericanas y de España por su feliz llegada a esta población.

El cablegrama del Rey don Alfonso XIII es honroso en extremo. Congratula sincera y calurosamente Su Majestad a los aviadores, por haber con su hazaña escrito "otra página de oro en los gloriosos anales de la historia de España."

SE ROMPIO UNA HELICE DEL "PLUS ULTRA" CUANDO SE HALLABA A LA VISTA DE PERNAMBUCO

PERNAMBUCO, febrero 1. (U. P.)—Es costumbre en todo avión extranjero que llega a una ciudad dar un vuelo sobre la población como señal de cortesía que corresponde a las salvas con que los buques de guerra saludan a los puertos de su llegada. El "Plus Ultra" no pudo cumplir con esta atención debida a las autoridades y al vecindario recifeño.

El Cónsul de España en esta ciudad ha publicado una carta en los periódicos de la localidad explicando la causa y solicitando de la bondad de Pernambuco disculpa para el comandante Franco. Explica el Cónsul que Franco se vió obligado a acuatizar rápidamente porque se le había roto la hélice posterior del avión cuando se aproximaban a la costa, siendo tan serio el accidente que los aviadores tuvieron, para aligerar el peso del "Plus Ultra", que arrojar al mar parte de su ropa y alguna parte del equipaje pesado que llevaban.

Pero esta falta, tan involuntaria como forzosa, ha sido reparada hoy. El comandante Franco, después de recorrer los motores del "Plus Ultra" y sustituir la hélice que se encontraba rota por una que recogió del crucero "Infanta Isabel" se elevó en su nave aérea y voló sobre la ciudad, dando a los habitantes de Pernambuco ocasión para un espectáculo grandioso por las maniobras que realizó durante el curso de este vuelo.

Todo Pernambuco ovacionó a los aviadores, que no tenían necesidad de demostrar esta galantería después de la carta explanatoria del Cónsul español.

FRANCO SE DESHACE EN ELOGIOS PARA SU MECANICO, RADA

PERNAMBUCO, febrero 1. (U. P.)—El comandante Franco ha hecho aquí y ha cablegrafiado a España los más efusivos elogios de su mecánico Rada, de quien dice que gracias a su incesante cuidado ha logrado que los motores funcionen durante todo el viaje del mismo modo que podían hacerlo en los talleres momentos después de ajustados, a la vez que ha atendido tan bien todos los aparatos de dirección que le han sido de una eficacia valiosísima para el mantenimiento del hidroavión en su ruta, ya que la desviación máxima que se registró fué de setenta kilómetros, lo cual es una cantidad que no debe tenerse en cuenta dado el número de miles de kilómetros recorridos.

EL VUELO A PERNAMBUCO NO HA SIDO MAS QUE UN PASEO PARA LOS AVIADORES

MADRID, febrero 1. (U. P.)—El sensacional vuelo a través del Atlántico entre España y Brasil, "no ha sido más que un paseo", según lo manifestado por el valeroso comandante Franco al Ministro del Brasil en España, con quien ha sostenido hoy una conferencia radio-telegráfica desde Pernambuco.

El diplomático brasileño ha comunicado el resultado de su conferencia al Gobierno español y a la prensa. Dice que el aviador Franco se manifiesta plenamente satisfecho de la forma en que ha logrado realizar la parte más difícil del vuelo España-Buenos Aires y que, según sus propias palabras, le ha parecido "un paseo más que otra cosa".

EN UN CABLEGRAMA OFICIAL DA CUENTA FRANCO AL MINISTRO DE LA GUERRA DEL VUELO HASTA PERNAMBUCO

MADRID, febrero 1. (U. P.)—El comandante Franco ha cablegrafiado al Ministro de la Guerra desde Pernambuco para darle cuenta de su feliz llegada al continente americano.

En su mensaje relata cómo sucedió el accidente de la rotura de una de las hélices, que ha podido tener graves consecuencias. Dice que cuando sólo le faltaban cien millas para llegar a Pernambuco, se rompió la hélice del motor trasero, por lo cual se vió obligado a continuar el vuelo empleando solamente el motor delantero y aligerando el avión de todo el peso posible, para poder aterrizar sin peligro.

Relata también que cuando descendió en la noche del sábado 30 de enero cerca de la isla Fernando de Noronha, la más profunda oscuridad y la fuerte marejada imposibilitaron su desembarco y el de sus compañeros, por lo cual se vieron obligados a dormir a bordo del "Plus Ultra".

Añade: "Todavía me quedan novecientos litros de gasolina que son más que suficientes para continuar el vuelo, el día 3 del actual, a Río de Janeiro."

El ministro de la Guerra contestó hoy mismo a Franco congratulándole, así como a sus compañeros del "Plus Ultra", diciendo:

"Yo sabía que ustedes sobrepasarían el nombre de la nave con sus heroicos esfuerzos y con su habilidad, obteniendo nueva gloria y prestigio y honor para España junto con el cariño y la gratitud de sus colegas y de todos los españoles. Va un abrazo para cada uno de ustedes tres."

EL VALOR Y LA SERENIDAD SUBYUGADOS POR LA EMOCION Y LA CARIDAD.—FRANCO BENDICE A DIOS POR HABERLE PERMITIDO LLEGAR A TIERRA AMERICANA

PERNAMBUCO, febrero 1. (U. P.)—Un episodio interesantísimo, un aguafuerte entre la colección de cuadros que la retina de los aviadores españoles va conservando desde que emprendieron el viaje, se registró ayer a la llegada a este puerto del hidroplano "Plus Ultra".

Delegados de las sociedades portuguesas y de los centros hispanos, con el gobernador de la ciudad y el jefe de la Estación Naval, intentaron cien veces pronunciar discursos de bienvenida para Franco y su compañero Ruiz Alda. Imposible resultó oír una sola palabra: la multitud no quería otra cosa que ovacionar a los héroes del aire.

Llególe al comandante del "Plus Ultra" el turno de hablar: tenía que agradecer las atenciones de que era objeto. Como por encanto, se hizo religioso silencio: enmudecieron todas las bocas, menos la de Franco que, exhausto de fuerzas, más por la emoción que por el cansancio, dejó oír estas solemnes palabras.

"No encuentro frases apropiadas para deciros nuestra emoción al pisar esta bendita tierra de América, y dentro de ella este glorioso suelo brasileño que no ha cesado de probarnos, desde nuestra llegada a Noronha, cuánto quiere a España. Jamás olvidaremos de qué manera tan intensa palpitaron nuestros corazones ante el cuadro que nos ofreció la población penal de aquella isla, alineada en la playa en espera de nuestro hidroplano, para ovacionarnos. Si con ello hemos logrado traerles una hora de vida nueva, de vida alegre a su triste condición, ¡bendito sea el momento en que Dios nos ha permitido hallarnos entre vosotros!"

No le dejaron hablar más. Seguramente tampoco Franco podría seguir diciendo. Delirante, estruendosa aclamación sonó y resonó en los aires. Las recifeñas que son gala y belleza de la ciudad casi enterraron en flores a Franco y a Ruiz Alda, y los colmaron de abrazos y de besos. Difícilmente se abrieron paso los aviadores al cabo de diez minutos para dirigirse al Consulado español, desde donde, precedidos y seguidos por comitiva interminable, marcharon entre incesantes aclamaciones al Palacio del gobernador para testimoniarle sus respeto en nombre propio y de España.

POR LA REPRESENTACION CONSERVADORA DE LA CAMARA SE ACUERDA VOTAR LA LEY ARANCELARIA UNANIMEMENTE

Reunido ayer en sus salones de la Cámara el Comité parlamentario del partido acordó por unanimidad ratificar en todas sus partes todos los acuerdos tomados últimamente

UNA NOTA DEL COMITE FACILITADA AYER A LA PRENSA

Dice que mientras la producción anual de Cuba es de 320 millones, el consumo es de 420 millones y el déficit que resulta viene siendo salvado con la riqueza territorial

Ayer no celebró sesión la Cámara por falta de "quorum".

La noticia hará considerar al público, con un respeto digno y honesto, las habilidades extraordinarias que están en el caso de emplear los señores representantes, para armonizar su natural anhelo de discutir al galope tantas leyes, con el tiempo que les queda de aquí a junio, acortados por ellos mismos no acudiendo al hemiciclo; y lo que es peor, solicitando el pase de lista.

Y cuenta que aparte los proyectos de puro sabor electoral, los hay de verdadera importancia. Pero nuestros diputados por un error de óptica muy lamentable, mezclan, como en el globo de la Lotería Nacional se mezclan las bolas numeradas, todos los proyectos

Se reunió en sus salones de la Cámara, el Comité Parlamentario del Partido Conservador acordando por unanimidad ratificar en todas sus partes los acuerdos adoptados en la sesión de la semana pasada.

Terminado el acto fué facilitada a la prensa la siguiente nota:

Las más importantes, profundas y positivas causas de nuestras intermitentes crisis económicas, radican fundamental y generalmente, en el hecho inconcebible de que, no obstante la fecundidad de nuestro suelo, y la múltiple variedad de los productos que por la misma y por nuestras excepcionales condiciones climatológicas y atmosféricas podemos obtener, propendiendo a independizarnos en los medios de subsistencia de otros países de que somos por tanto voluntarios tributarios hoy; a ningún otro producto que al azúcar y al tabaco hemos consagrado nuestra atención, haciendo derivar nuestro bienestar, el cumplimiento de nuestros compromisos y la ratificación de todas nuestras necesidades de la mayor o menor demanda que esos solos productos—principalmente el primero—tengan en los centros universales de consumo.

Obedeciendo a leyes de vida y de conservación universales, todos los pueblos se esfuerzan por valerse solos a sí mismo, creando y perfeccionando sus propios instrumentos mercantiles e industriales, y arrancando a las entrañas de la tierra con los artificiales auxilios de los adelantos científicos—donde la naturaleza niega espontánea los elementos generadores—todos los productos necesarios a su sostenimiento,

(Continúa en la página 11)

GRANDES FIESTAS RELIGIOSAS A LA CANDELARIA, CELEBRADAS EN CAMAGUEY

En Vertientes, en el kilómetro 98, apareció ahorcado un individuo llamado Jaime Solis Repilosa.—La velada salesiana anunciada en Camagüey se suspendió a causa del mal tiempo

CAMAGUEY, febrero 1.—DIARIO, Habana.—Nuevamente marchó hacia esa Capital el Representante Dr. Manuel Tomé Varona.

—Esta mañana comenzaron los trabajos de pavimentación de la calle Padre Valencia, debido a las iniciativas de los vecinos y la cooperación del Alcalde Municipal de este Término.

—El Jefe Local de Sanidad ha concedido un plazo de treinta días para que cumplan las ordenanzas sanitarias los expendios de carne de esta Ciudad. Transcurrido dicho plazo serán clausurados los que no se encuentren en debidas condiciones higiénicas.

—Ayer puso fin a sus días la agraciada joven de diez y seis años de edad Amparo Julián Sánchez, blanca, soltera y vecina de Heredia número 3, disparándose un tiro de revólver, calibre 44, en la sién derecha, que le ocasionó la muerte instantáneamente. El Juzgado actúa, constituyéndose en el lugar del suceso. Se ignoran los motivos que decidieron a dicha joven a adoptar tan fatal resolución. Esta mañana se le practicó la autopsia al cadáver.

—En el Juzgado de Instrucción de ésta se recibió un aviso del Juez Municipal de Florida, comunicando que en el kilómetro 98 de la línea del ferrocarril de Cuba, en Vertientes, apareció ahorcado un individuo

(Continúa en la página 11)

LA HIJA DEL PRESIDENTE CALLES, REINA DEL CARNAVAL EN MEXICO

CIUDAD DE MEXICO, febrero 1. (A. P.)—Por la abrumadora mayoría de 182.000 votos, la señorita Ernestina Elías Calles, hija del Presidente Calles, ha triunfado como Reina del Carnaval en el concurso abierto al efecto.

Gran Concurso Literario del "Diario de la Marina"

La Empresa de este DIARIO, de acuerdo con el señor José López Serrano, Gerente de "La Moderna Poesía", la más importante de las negociaciones libreras de la República, queriendo impulsar las letras en Cuba, o mejor, dar acceso a ellas, a una juventud cuyos méritos nadie pone interés en medir y que indudablemente posee, organiza este concurso al que podrán concurrir, no sólo nuestros escritores de nombre, sinó aquellos noveles a quienes la fortuna no brindó ocasión de entrar a justas literarias, suceso frecuente en nuestro medio.

La Empresa del DIARIO DE LA MARINA se congratula de que una de las firmas comerciales más fuertes de la República, en estrecha relación con los hombres de letras, se haya brindado a prestar su apoyo a este Concurso, del que tan beneficiosos resultados esperamos para la cultura patria.

Los premios y bases son los siguientes:

Primer premio $200.00. Al mejor cuento. El asunto será de libre elección.

Segundo premio. $100.00. Para la mejor composición poética en metro libre. No excederá de cien versos.

Tercer premio. $100.00. Para el mejor soneto.

Dos accessit de $50.00 para los trabajos que sigan en mérito a los que obtengan los dos primeros premios.

Estos trabajos no tendrán más limitación que las que exigen el nacionalismo más puro, el respeto a nuestras tradiciones y la moral cristiana.

Los concursantes deberán sujetarse a las siguientes bases:

Primera. Los trabajos en prosa no excederán de seis hojas de papel ordinario, tipo "standard"; vendrán escritos a máquina por una sola cara y a dos espacios.

Segunda. La composición poética en metro libre estará sujeta a las condiciones más arriba indicadas. (Segundo premio y Base primera.) El soneto estará sometido a las mismas condiciones.

Tercera. Los trabajos deben remitirse al Director Artístico del DIARIO DE LA MARINA bajo sobre que contendrá otro en su interior, rotulado con un lema; dentro de dicho sobre se guardará una tarjeta o papel adecuada con el nombre del autor.

Cuarta. Cuantas personas sientan afición a las letras podrán concurrir a este certamen.

Quinta. El plazo de admisión se cerrará el día 15 de marzo.

Sexta. El jurado estará compuesto por los señores Mariano Aramburo, Juan Marinelo Vidaurreta y León Ichaso De secretario actuará en señor Mariano Miguel.

Advertencias. Los premios no quedarán desiertos por ningún concepto. Los trabajos premiados pasarán a propiedad del DIARIO DE LA MARINA, y serán dados a publicidad oportunamente con ilustraciones cuyo autor será nuestro Director Artístico.

CUPONES

VIAJES A ESPAÑA y FRANCIA

Diez cupones dan derecho a UN VALE NUMERADO para el sorteo de cuarenta pasajes individuales, de ida y vuelta, con $350 de dieta por persona, y uno familiar para cinco personas, en camarote de lujo, con 10.000 pesetas.

De las BASES para la distribución de premios:

9a—Los favorecidos con estos premios, presentarán en la Administración del DIARIO DE LA MARINA el vale premiado, cuyo nombre, escrito en el mismo, habrá de corresponder a la matriz que queda archivada.

10a—Los poseedores de los vales premiados podrán traspasar sus derechos a otra persona, cumpliendo los requisitos legales de cesión.

11a—El DIARIO DE LA MARINA tendrá el derecho de exigir a los premiados la debida identificación.

IMPORTANTE.—Todas las cartas referentes a los Obsequios del DIARIO y las que contengan cupones para canjear, dirijanse así: DIARIO DE LA MARINA. Apartado 1010.—Departamento de obsequios. Habana.

Véase en la página once todo lo que se refiere a los obsequios que el DIARIO DE LA MARINA distribuirá entre sus lectores.

M.E.C.D. 2016

CRONICA DE TRIBUNALES

NO PUDO EFECTUARSE EL JUICIO CONTRA GELI CASTAÑEDA PORQUE AL EMPEZAR LE DIO UN ATAQUE

Dicen los médicos que Luis Geli Castañeda, matador de su hermano Alberto, sufrirá un ataque cada vez que comparezca ante el tribunal, no hallándose en situación de ir al juicio

EN EL SUPREMO

Recursos declarados sin lugar

La Sala de lo Criminal del Tribunal Supremo ha declarado sin lugar el recurso de casación que estableció el procesado Emilio Rosa Díaz, contra el fallo de la Audiencia de Santa Clara, que lo condenó a la pena de 1 año, 8 meses y 21 días de prisión correccional, como autor de un delito de rapto.

También ha declarado sin lugar la referida Sala el recurso de casación que estableció el procesado Manuel Fernández Méndez, contra el fallo de la Audiencia de Matanzas, que lo condenó a la pena de 2 meses y 1 día de arresto mayor, como autor de un delito de lesiones graves causadas por imprudencia temeraria.

SEÑALAMIENTOS EN EL SUPREMO PARA HOY

Sala de lo Criminal

Habana.—Estafa. Benito Rey. Ponente, Sr. Palma. Ldo. Sr. Puente.

Habana.—Infracción Ley Drogas. José Luis León. Ponente, Sr. Vandama.

Habana.—Robo. Julio Ruiz. Ponente, Sr. Salcedo. Ldo., Sr. Puente.

Habana.—Estafa. José Pérez. Ponente, Sr. Rabell. Ldo. Sr. G. Montes.

Habana.—Homicidio. José Hernández. Ponente, Sr. Azcárate.

Santa Clara.—Usurpación y estafa. Claudio García, acusador particular. Ponente, Sr. Vandama.

Sala de lo Civil

Camagüey.—Quebrantamiento. Mario de Quesada contra Juana López. Ponente, Figueroa. Letrado, Betancourt.

Habana.—Apelación. Estado Cubano contra el Alcalde Municipal de Regla. Ponente, Avendaño. Letrado, Bosch. Sr. Fiscal.

Matanzas.—Agustina Sánchez contra Cuba Cane Company. Ponente, Sr. Travieso. Letrados, Gutiérrez y Perera.

Matanzas.—Mixto. Mayor cuantía. Ignacio I. Gómez contra Luis Manea y Hmnos. Ponente, Sr. Figueroa. Letrados, Ross y Guerra.

Oriente.—Queja. Interdicto. Federico Almeida contra el Estado. Ponente, Sr. Avendaño. Fiscal, Vidaurreta.

EN LA AUDIENCIA

Reclama un comerciante de esta plaza contra una Sociedad en Comandita

En el juicio declarativo de mayor cuantía que, en cobro de pesos, siguiera ante el Juzgado de Primera Instancia del Este, Carlos Ardavín Ruiz, comerciante de esta plaza contra la razón social de Emilio Fernández S. en C., el Juez declaró con lugar la demanda y condenó al demandado a pagar al actor la suma de cuatro mil doscientos cuarenta y tres pesos, treinta y tres centavos m. o. intereses legales y costas.

Pero la Sala de lo Civil, conociendo en grado del asunto, ha revocado la sentencia del Juzgado, declarando sin lugar la demanda y absolviendo de la misma a la entidad demandada.

En cobro de $4,926

La Sociedad mercantil Prieto Hermanos y Compañía fué demandada por Antolo Novoa Alvarez, empleado de esta Ciudad, en el Juzgado de Primera Instancia del Oeste para hacer efectiva la suma de cuatro mil novecientos veintiséis pesos, setenta y tres centavos moneda oficial, sus intereses legales de demora y costas, siendo declarada con lugar la demanda por el Juez e interpuesta apelación por la entidad demandada la Sala de lo Civil revoca el fallo del Juez, absolviendo por tanto a la entidad demandada, sin declaratoria especial de temeridad ni mala fe.

Menor cuantía

Juicio de menor cuantía entabló Olayo Izquierdo Plá propietario de esta Capital contra Oscar Abello Ameyer, resolviendo el Juzgado de Primera Instancia del Oeste que conoció del pleito declarar con lugar la demanda y condenar a Abello a abonar a Izquierdo la cantidad de novecientos sesenta y seis pesos, siete centavos m. o., intereses y costas, como litigante temerario y de mala fe.

Inconforme Abello apeló del fallo el que se ha resuelto por la Sala de lo Civil, en el sentido de confirmar la sentencia, con las costas de la segunda instancia a cargo del apelante.

El suceso de "Los Reyes Magos"

Por consecuencia de haber sido presa de un fuerte ataque el procesado Luis Geli Castañeda en los momentos en que comenzaba, ante la Sala Segunda de lo Criminal de la Audiencia, el juicio oral de la causa que se le sigue por haber dado muerte a su hermano Alberto de iguales apellidos, condueño de "Los Reyes Magos", el Tribunal acordó suspender el acto para resolver sobre el caso, ya que los peritos médicos Drés. Barreras, Chomat y Domínguez—forenses—y Miguel Angel Valdés González—de la defensa—informaron que en el estado en que se encontraba el reo no tenía el pleno dominio de sus facultades y que tales ataques se repetirían cada vez que compareciera ante el Tribunal.

Sentencias

Se absuelve a Avelino Castillo Hernández y Dionisio Barrio Sánchez, acusados de disparo y lesiones. Defendieron los Dres. Eduardo Valdés Suárez y Clemente Domínguez.

A Enrique Pérez Morales, acusado de estafa. Defendió el Dr. Ramón González Barrios.

Y a Gumersindo Hernández Rodríguez, acusado de lesiones. Defendió el Dr. José M. Rodríguez.

Penas que pide el Fiscal

4 años, 2 meses y 1 día de presidio correccional, por hurto, para José Robles Gallo (a) "El Catalán".

1 año, 8 meses y 21 días de prisión correccional, por rapto, para cada uno de los procesados Pedro García Porraspita y Ramón García.

4 años, 2 meses y 1 día de presidio correccional, por hurto, para Francisco Gómez Santiesteban.

3 años, 6 meses y 21 días de presidio correccional, por robo, y 6 meses de encarcelamiento, por hurto, para Tomás del Pino Abreu.

3 años, 6 meses y 21 días de prisión, por abusos, para Benito Oliva.

8 años de presidio mayor, por robo, para cada uno de los procesados Ramón Alberich (a) "El Ligero" y Alfonso Cabalero Bence; 6 años de igual clase de pena, por el mismo delito, para Luis Vidal Acuña y 2 meses de arresto, como encubridor, para Baldomero Rodríguez.

Y 1 año, 8 meses y 21 días de presidio, por hurto, para Francisco Fernández Martínez.

El suceso de la casa "Swifft y Compañía"

Insertamos seguidamente la relación de hechos probados contendida en la sentencia que ha estimado loco al matador de Mr. Morris—ayer

Doctor José Luis Font, defensor de Daniel Mc Sweeney

fué facilitado el fallo a la prensa—, ordenando la reclusión del procesado en Mazorra y la cual sentencia constituye un triunfo para su defensor, el culto joven Letrado Dr. José Luis Font, estimado compañero en la prensa.

Dice así esa relación:

Siendo Ponente el Magistrado Dr. Manuel Gutiérrez Balmaseda.

"El procesado Daniel Mc Sweeney Uil que desde hace varios años es un enajenado mental con delirio persecutorio, llegando en el lento progreso gradual de esa psicosis a la pérdida del libre ejercicio de sus facultades intelectuales, las que eran dirigidas o encaminadas a producir obsesiones, alucinaciones ópticas y auditivas, emiplegia y pérdida total del habla y también otras manifestaciones peculiares de ese mal, todo ello no apreciando otras manifestaciones ostensibles, que la estimación de ser considerado como una persona anormal; y en tales condiciones patológicas dicho procesado como a las 4 y 30 de la tarde del día 7 de mayo del ppdo. año, hallándose en el edificio de la entidad Swift and Company, sito en la calle de Oficios núm. 94 en esta Capital, donde desde hacía algún tiempo trabajaba como taquígrafo y mecanógrafo a las órdenes de Henry Enoll Morris, Administrador de la firma expresada; fué amistosamente requerido por éste con ocasión de las deficiencias que en él observaba desde semanas anteriores en el desempeño de su cargo, no llegando a pronunciar palabra alguna y a no contestar lo que se le preguntara; la cual amonestación sirvió para que el procesado de modo inesperado, guiado indudablemente por un ataque de excitación demencial hiciera uso de un revólver calibre 22 que sin licencia portaba y se ocupó, el que disparó en cinco oportunidades contra el Morris en momentos que este estaba de espaldas y desprevenido, alcanzándolo con los proyectiles de cuatro de esos disparos, que le hicieron caer al suelo decúbito ventral y ya allí, el procesado Mc Sweeney acometió de nuevo a su nombrada víctima con un puñal que oculto también llevaba y se ha ocupado, produciéndole dos heridas, una de las cuales, la que le interesó la aorta torácica le produjo la muerte a Morris inmediatamente.

El compacto del quinto disparo realizado por el procesado Mc Sweeney alcanzó a Jesús Hernández Herrera, ocasionándole una herida en el antebrazo derecho, de la que sanó a los 15 días, los mismos que necesitó de asistencia médica y estuvo impedido de dedicarse a sus ocupaciones, sin otras consecuencias".

Mejora el Dr. Garcilaso de la Vega

Tenemos noticias de que el doctor José Garcilaso de la Vega, el joven Abogado que fué víctima de una agresión, en días pasados, en Morro y Genios, mejora rápidamente de la grave herida que recibió en el rostro.

Es muy visitado el Dr. Garcilaso por sus amistades y relaciones en el Hospital Municipal, donde se encuentra desde el día del lamentable suceso.

Celebraremos su total restablecimiento.

SEÑALAMIENTOS EN LA AUDIENCIA PARA HOY

Sala Primera

Contra Secundino Vázquez por introducción billetes Lotería. Def. Dr. Figueroa.

Contra María Pérez, por lesiones. Def. Dr. Arango.

Contra Antonio López, por estafa. Def. Dr. Giberga.

Contra Carlos Espinosa, por robo. Def. Dr. Arango.

Contra Ramiro García, por rapto. Def. Dr. Demestre.

Contra José P. Vigoa, por robo. Def. Dr. Viera.

Contra Luis Rodríguez, por hurto. Def. Dr. de la Vega.

Contra Baltasar Mesa, por disparos. Def. Dr. Portocarrero.

Contra Juan Rodríguez, por lesiones. Def. Dr. Arango.

Sala Segunda

Contra José Paez, por disparos. Defensor, Dr. G. Sarrain.

Contra Alejandro Mena, por rapto. Defensor, Dr. Mármol.

Contra José Lee, por infracción ley drogas. Defensor, Dr. Barroso.

Contra Rafael Meana, por rapto. Defensor, Dr. Guerra.

Contra Isidoro Broca, por robo. Defensor, Dr. Mármol.

Contra Luis Oregui, por hurto. Defensor, Dr. Giberga.

Contra José Pazos, por estafa. Defensor, Dr. Mármol.

Sala Tercera

Contra Miguel Corgas, por estafa. Defensor, Dr. Giberga.

Contra Antolo García, por estafa. Acusador, Dr. Ramón González Barrios.

Sala de lo Civil

Audiencia.—Port of Havana Dock Co. contra resolución del Alcalde de la Habana. Contencioso-administrativo. Ponente, Echeverría. Letrados, Cárdenas y Ramírez. Procuradores, Roca y Cárdenas.

Audiencia.—Rafos y Hmno. contra Departamento de Sanidad de Guantánamo. Contencioso-administrativo. Ponente, Echeverría. Letrado, Sr. Fiscal.

Sur.—Luis F. Iglesias contra Benito Ortiz. Ejecutivo. Incidente. Ponente, Echeverría. Letrados, Galletti y Portela. Prors.: Lamarche y Cardona.

Sur.—Gregorio Soto contra el Estivo. Ponente, Echeverría. Letrados, Letrados, Soto y Fiscal.

Este.—Compañía Mercantil Cubana de Essrich Hausher Essig Inc. S. A. contra Fernández y Hmno. Menor cuantía. Ponente, Zayas. Letrados, Zarran y Ros.

Oeste.—Alfredo Reboredo contra Pedro Interian. Preventivo. Ponente, Landa. Letrados, Bueno y Avellanal. Procuradores, Alvarez y Cardona.

Este.—Testimonio de lugares de la sucesión de José García Hernández. Un efecto. Ponente, Zayas. Letrados, Ross y Bonachea. Prors., Pereira y Dennes.

Este.—Declaratoria de herederos de Francisco Ceilán Zapata. Incidente. Ponente, Zayas. Letrados, G. Ramos, Prieto y Fiscal. Procurador, Pereira.

La crianza de nenes en todas partes merece mucho cuidado. Hay que seleccionar buen alimento para el nene. Tenga la precaución de usar solamente la famosa leche condensada marca Favorita. Es altamente nutritiva y la preferida de miles de madres que la han empleado constantemente.

Leche Condensada MARCA FAVORITA

NUEVO PERIODO DE SESIONES EN EL AYUNTAMIENTO

Dos sesiones celebró ayer tarde el Ayuntamiento de la Habana: una, extraordinaria, y otra ordinaria. En la primera se aprobó el acta de la última sesión ordinaria del anterior período deliberativo. En la otra acordaron los concejales, a propuesta de Carlos Manuel Vázquez, que el nuevo ciclo de sesiones conste de diez y siete, debiendo verificarse doce hasta el 15 del actual, de lunes a sábado, y después, cinco más, a razón de dos por semana, en martes y viernes. Todas estas sesiones del Cabildo comenzarán de cuatro a cuatro y media de la tarde, debiendo terminar reglamentariamente a las siete.

El objeto de llevar a cabo sesiones diarias hasta el 15 de febrero, es acordar cuantas inclusiones de créditos al presupuesto ordinario de 1926 a 1927 se estimen necesarias, pues decursada esa fecha, no podrán hacerse.

Las sesiones de ayer fueron presididas por el vice señor José Castillo, actuando de secretario el señor Ricardo Cabanas y respondiendo a la lista catorce ediles.

—Con respecto al Mensaje del alcalde, de rigor en toda apertura de legislatura, la Cámara Municipal acordó repartir copias a propuesta del doctor Touriño.

En ese documento, el Ejecutivo relata la labor administrativa realizada en el último trimestre en los distintos departamentos municipales. También indica el señor Cuesta la conveniencia de que el Ayuntamiento acuerde dirigirse al Congreso de la República, en solicitud de que se autorice al Municipio para gastar en personal más del nueve por ciento de sus ingresos, en vista de que los más necesarios servisios de la Administración, no tienen actualmente los empleados que debieran, en relación con la demanda natural al engrandecimiento y auge de la capital.

ALHAJAS

Procedentes de empeños, realizamos, a precios de imposible competencia, infinidad de caprichosas alhajas en platino, oro y plata. Seguimos dando dinero a módico interés.

CRUZ. U-2385 CAPIN Y GARCIA

LA REGENTE NEPTUNO AMISTAD

Dr. Gálvez Guillem

IMPOTENCIA, PERDIDAS SEMINALES, ESTERILIDAD, VENEREO, SIFILIS Y HERNIAS O QUEBRADURAS, CONSULTAS DE 1 A 4

MONSERRATE, 41 ESPECIAL PARA LOS POBRES DE 3 Y MEDIA A 4

DR. FELIPE GARCIA CAÑIZARES

Médico del Hospital San Francisco de Paula. Medicina General. Especialista en Enfermedades Secretas y de la Piel. Gral. Aramburu 119, (antes Campanario). Consultas: lunes, miércoles y viernes, de 3 a 5. Teléfono M-6763. No hace visitas a domicilio. C 10897 Ind 2 d

Dr. Gonzalo Pedroso

CIRUJANO DEL HOSPITAL MUNICIPAL DE EMERGENCIAS

Especialista en Vías Urinarias y Enfermedades venéreas. Cistoscopia y Cateterismo de los uréteres. Cirugía de Vías Urinarias. Consultas de 10 a 12 y de 3 a 5 p. m. en la calle Avenida de la República 254.

PARA SU NIÑO **LECHE KEL** LA MEJOR

NOTAS PERSONALES

EL INGENIERO RAMON GONZALEZ Y RODRIGUEZ

El domingo pasado, llegó a esta capital en el correo español "Manuel Arnus", después de visitar las principales ciudades europeas y americanas, en viaje de placer, nuestro distinguido amigo el notable ingeniero señor Ramón González y Rodríguez.

El amigo González y Radríguez es primo hermano del eminente cirujano doctor Félix Pagés.

Reciba nuestra cordial bienvenida el estimado amigo.

SRA. CATALINA FERNANDEZ DE ALVAREZ

Se encuentra ya completamente restablecida después de sufrir la grave enfermedad de bronconeumonía y pleuresía, la señora Catalina Fernández de Alvarez.

Fué asistida solícitamente en todo el transcurso de dicho mal por el joven y notable especialista doctor Luis P. Romaguera, quien se ha anotado un nuevo triunfo clínico en su brillante carrera profesional.

Reciban la señora Fernández de Alvarez y el doctor Romaguera nuestra felicitación.

BIENVENIDO

En el trasatlántico "Alfonso XIII", ha llegado de España nuestro antiguo y querido amigo don Fernando Blanco Prado, de la acreditada razón social F. Blanco y Cía., de esta plaza.

Acudieron a recibir al señor Blanco numerosos amigos, de los cuales no pocos fueron en botes-motores hasta el vapor.

Nuestra cordial bienvenida al señor Blanco Prado por su feliz arribo.

Importante acuerdo de la Sociedad Económica de Amigos del País

Entre los asuntos de vital interés de que se ocupó en su sesión extraordinaria del viernes último la Sociedad Económica de Amigos del País, figura el de innegable transcendencia referente al estudio del arbitraje comercial al cual van a prestar toda su preferente atención que su importancia demanda. En el acto fué nombrada la comisión que comenzará seguidamente sus tareas, y siendo, como son, los miembros de la misma del mayor relieve cultural, y estando penetrados de cuanto supone para los intereses de Cuba, sin duda alguna que su labor habrá de ser eficasísima.

De alabar es, y así lo hacemos gustosos, la constante preocupación que por los problemas nacionales siente, en esta su nueva y brillante etapa, la decana de las instituciones nacionales.

ACEITE=CINCO EN MANO

=MAQUINAS DE COSER=

MAQUINAS DE ESCRIBIR. EVITA ÓXIDO— 10 CTS.

BRILLO A METALES Y MADERA. LUBRICA. SARRA.

BUENAS FARMACIAS Y FERRETERIAS

LA MUSCULOSINE BYLA

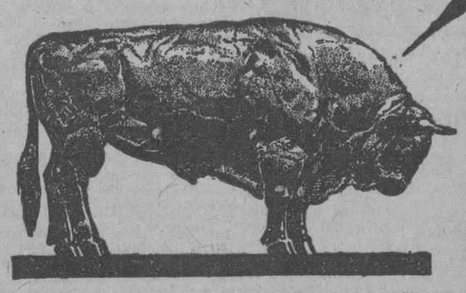

Fabricada por los Establecimientos BYLA "PARIS (FRANCIA), es, por sus VITAMINAS y sus principios tonicos y reconstituyentes

EL MEJOR PRODUCTO CONOCIDO PARA ENGORDAR

CUBA Y ESPAÑA

Como palpable evidencia del irrompible vínculo de cariño de madre e hija, tanto en Cuba como en España se discuten esa prueba en las manifestaciones de ambos pueblos. Allá, en la Madre Patria, se denominan calles y avenidas en varias poblaciones "Avenida de Cuba", "Avenida de la Habana", "Calle de Cuba", etcétera; lápida en homenaje al apóstol Martí, en la calle adonde éste residió cuando visitara Madrid, y así otras muchas cosas más.

Ahora, en Cuba, se proponen igualmente, conmemorar la visita de la "Nautilus", cuando hiciera su llegada triunfal a la Habana trayendo el abrazo maternal de España por mediación de aquellos bravos marinos.

Un obelisco se pretende levantar en la Plazoleta de Luz, precisamente adonde se ha derribado un kiosco recientemente.

Los Comerciantes de la calle Zenea (antes Neptuno)

Han celebrado la constitución de su asociación los comerciantes, industriales, propietarios y vecinos de la calle Neptuno.

Entre los directivos del Comité Ejecutivo figuran los señores Agustín Gronlier, doctor Casariego, Evaristo Fernández, propietario del acreditado hotel "Ritz"; doctor Carlos Gronlier, doctor Amador Guerra, licenciado Padrón, licenciado Jaime Martí, doctor Leopoldo A. Oiz, doctor O. D. Guerrero, doctor Elio Roselló, señor A. L. López, Joaquín Blez, Angel Godínez, José Fernández, William Carr y Eliodoro García.

Este comité laborará por el progreso de la citada calle, convertida hoy en una gran arteria comercial.

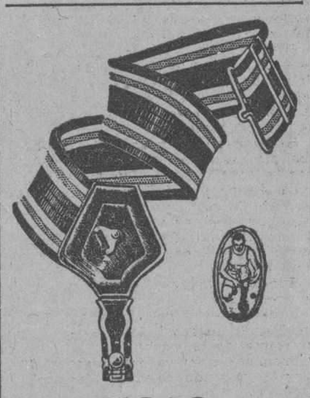

LIGAS PARIS de Elástico Ancho

No Hay Contacto de Metal con la Piel

SERVICIO

Tratándose de servicio arduo y continuo, las Ligas PARIS no tienen igual. Resisten esfuerzos excepcionales y están siempre, como los buenos militares, "en su puesto". Vale la pena insistir en que sean Ligas PARIS.

Fabricantes A. STEIN & COMPANY Chicago, U.S.A. • New York, U.S.A.

LIQUIDACION "BALANCE"

ANTIGUA CASA DE J. VALLES HABANA

VENTA ESPECIAL NO CON UN DESCUENTO SINO A MENOS DEL COSTO

LOTE 200 TRAJES de casimir de $15 $20 y $25	LOTE 300 TRAJES de casimir de $20 $25 y $30	LOTE 350 TRAJES de casimir de $25 $30 y $35	LOTE 300 TRAJES de casimir de $30 $35 y $40
$10.00	$15.00	$20.00	$25.00

Tenemos más de 800 trajes para niño y joven en lotes rebajados. El Departamento de Camisería tiene también lotes rebajados en Camisas, Pañuelos, Medias, Corbatas, etc. Sea usted de los primeros y podrá escoger mejor.

VEA ALGUNOS DE ESTOS LOTES EN NUESTRA GRAN VIDRIERA DE San RAFAEL e INDUSTRIA

ANTIGUA CASA DE J. VALLES HABANA

POR LOS JUZGADOS

CON MAS DE SEIS MIL PESOS SE ALZO EL CAJERO DE UNA CASA DE COMERCIO RADICADA EN ESTA CIUDAD

Ante el juzgado instructor compareció el canciller del Consulado de Cuba en Cincinnati, que está acusado de malversación

Varios autos de procesamiento dictados ayer.—Otras noticias

El Gerente de la razón social "National Surety Company", con oficinas en el edificio de la Manzana de Gómez, presentó ayer en el Juzgado de Instrucción de la Sección Segunda, una denuncia por estafa contra su cajero Mario Girand D'Cruet, cuyas demás generales y domicilio se desconocen.

Se expone en la denuncia que Giraud estaba afianzado para poder desempeñar su cargo, en la "Unite States Rubber Company, sita en Morro y Genios y que dicho individuo, dejando de ingresar en la caja varias cantidades y por último desapareciendo con algún dinero, ha estafado a la Compañía en la suma de $6,493.00.

Los denunciantes ignoran el actual paradero de Giraud.

ES SOCIO Y NO LO ES

José Pérez Mascaró, mayor de edad vecino de Pasaje H. Uupmann número 18, denunció ayer al Juez de Instrucción de la Sección Tercera que fundó una sociedad con Blanca Cao Jiménez, vecina de Pasaje Giquel número uno, altos, para establecerse en el giro de venta de instrumentos de música, aportando él, como anticipo al negocio, la suma de un mil pesos, con lo que abrieron su establecimiento en la calle San Rafael número 45.

Agrega que como se enfermase estuvo sin concurrir por aquél durante quince días, y que al regresar ayer se encontró en la puerta a un individuo que le dijo se llamaba Manuel Dueñas, el cual le manifestó que él no tenía que ir a buscar nada al establecimiento, aunque dijese que era socio de la dueña.

SE LLEVO LA BICICLETA

Gerardo Alfaro Irigoyen, vecino de Gervasio número 29, denunció en la Quinta Estación de Policía que Andrés Pérez, vecino de Lagunas número 85, ha desaparecido llevándose consigo una bicicleta de su propiedad, la cual le alquiló marca E-10 valorada en cincuenta y cinco pesos.

HERIDO DE PUÑALADAS

Por el doctor Capote, a última hora de la madrugada anterior, fué asistido en el Primer Centro de Socorro, José Ascención Lacoma, natural de Puerto Rico, de 30 años, sin domicilio y estivador de los muelles, de dos heridas producidas por instrumento pérforo cortante situadas en la espalda y otra herida de igual naturaleza en el dedo medio de la mano izquierda.

Expuso el herido a la Policía del Puerto que se encontraba cargando unas maderas en los muelles de Tallapiedra, cuando se le acercó un individuo negro el que le dijo buscaba a un sujeto para matarlo, y acto continuo, esgrimiendo un puñal, le causó las heridas que presentaba, dándose a la fuga.

SE PRESENTO EL EX-CANCILLER EN CINCINNATI

Ayer se presentó en el Juzgado de Instrucción de la Sección Primera el joven Adriano A. Rubio, ex-canciller del Consulado de Cuba en Cincinnati, Ohio, Estados Unidos y el cual se encuentra acusado de haber malversado cerca de dos mil pesos pertenecientes a dicho Consulado.

Como quiera que Rubio ha devuelto a la Secretaría de Estado la cantidad malversada a instancias del Fiscal de la Audiencia de la Habana, el Juez doctor García Sola, reformó el auto de procesamiento dictado contra él con exclusión de fianza, señalándole $500.00, cantidad que hizo efectiva por medio de una póliza de una compañía de fianzas quedando por tanto en libertad provisional.

NO SABE COMO LAS PERDIO

En la Tercera Estación de Policía denunció ayer Susano Arismendi y Sigler, natural de la Habana, mayor de edad y vecino de Gloria número 79, que al abandonar un automóvil de alquiler en la esquina de Prado y Neptuno, el cual había tomado en Cuba y Chacón, notó la falta de un estuche en el que guardaba unas rosetas de brillantes, que aprecia en trescientos pesos.

Ignora el denunciante si las dejó olvidada en el automóvil o se las hurtaron.

ROBO EN UNA CASA DE HUESPEDES

José Mallo Rodríguez, de la Habana, de 46 años y Manuel Mallo Marcos, de España, de 65 años de edad, vecinos de la habitación número cuatro de Factoría número 72, denunciaron en la Cuarta Estación de Policía que al regresar a su aposento, notaron le habían violentado sus baules, faltándoles al segundo $150.00 y a un tío de éste $50.00 en efectivo que guardaban en los mismos.

La mestiza Dulce María Zayas Scull, vecina de la propia casa, dijo a la policía que momentos antes de advertirse el robo se presentó allí un individuo negro, bien vestido, solicitando ver unas habitaciones vacías y que más tarde, la menor Engracia Ruiz Otero, hija de la encargada, le vió salir del cuarto de los Mallo.

Detrás de uno de los baules de éstos, fueron hallados cuatro billetes de a diez pesos.

EQUIVOCACION

Por el doctor Gronlier, fué asistido en el Hospital Municipal la joven Adela Suárez Reyna, de la Habana, de 24 años y vecina de Galiano y Dragones, la que presentaba síntomas de grave intoxicación.

Sufrió dicho mal, según dijo a la policía, al tomar unas pastillas de permanganato creyendo eran de aspirinas, pues tenía un fuerte dolor de cabeza.

ELECTRICISTA LESIONADO

Por el doctor Méndez, fué asistido en la Casa de Salud "La Covadonga" Diego Peña Rodríguez, de Remedios, de 42 años y vecino de Estrada Palma número 39, Cerro, el que presentaba una contusión y probable fractura de la muñeca derecha e igual contusión en la cadera del propio lado.

Se causó dichas lesiones al caerse de una escalera en la casa Concordia número 19, en los momentos en que colocaba una lámpara eléctrica en una de las habitaciones.

ROBO

En la casa San Leonardo número 6, domicilio de José Planas Rivera, de 56 años de edad, violentando una carpeta sustrajeron veinte y un pesos en efectivo y tres cheques por valor de doscientos veinte y cuatro pesos.

ACCIDENTE CASUALES

En la Casa de Salud "Purísima Concepción" fué asistido Cristóbal García, de 24 años, vecino de Bolondrón, que sufrió una grave herida en la mano izquierda trabajando en un trapiche del Central Conchita, en Alacranes.

Rolando Moreno Ayala, de 7 años de edad, residente en Luyanó número 119, fué asistido en el Cuarto Centro de Socorros de la fractura del súbito y radio derechos, que se causó al caerse frente a su domicilio.

Fué asistido en el Cuarto Centro de Socorros.

El niño de un año de edad, Vicente Blanco Miró, residente en Arango número 49, se cayó en su domicilio causándose contusiones en la cabeza y fenómenos de conmoción cerebral.

UN LAVANDERO SE LLEVO EL PANTALON Y LA FAJA

Vicente Couce Barciga, español, de 33 años, vecino de 5 y Baños, enfermo en la Casa de Salud "La Benéfica", cuatro número 521, denunció a la Policía, que mientras estaba en el baño, le quitaron de la percha un pantalón y una faja con hevilla de oro, considerándose perjudicado en la cantidad de $112.50.

Sospecha sea autor de la sustracción un lavandero que tiene el tren de Lavado en Paula, número 8, que entra todas las mañanas en su habitación, buscando ropa para lavar.

OTRO ROBO

En 13 y Paseo domicilio de Pantaleón Arango Peña, sustrajeron de una maleta $450.00. Sospecha el perjudicado, sea autor del hecho Enrique Tereiro Gil, de 22 años, suponiendo le quitara la llave del pantalón, para efectuar el hurto.

SE LLEVO EL NIÑO

Dió cuenta a la Policía, Isolina Valdés Lara, de 16 años, vecina de la carretera de Lucero, Reparto Moro, en El Calvario, que Luis Rodríguez Llanes, de Matanzas, de 24 años, estuvo en la casa y con el pretexto de llevarlo a dar un paseo, se llevó a un niño de ocho meses de edad hijo de ambos y sabe que lo llevó a casa de sus familiares en Dos Ríos, Matanzas.

QUIEREN APROPIARSE DE SUS TERRENOS

El Procurador señor Rafael Zuazo a nombre de Joaquín Zuazo Delgado, vecino de San Bernardino número 2 denunció a la Policía que un grupo de individuos causó desperfectos en la cerca que limita una propiedad suya en Arroyo Apolo, sabiendo que tratande apoderarse de parte del terreno de su única pertenencia.

PROCESADOS

Fueron procesados ayer con exclusión de fianza en el Juzgado de Instrucción de la Sección Cuarta, Juan Bosch Castillo (a) Colorado, Francisco Mena Díaz y Augusto Herrera Brufau.

GAS EN EL ESTOMAGO ES PELIGROSO

Recomienda Uso Diario de Magnesia para Vencer esta Afición Causada por Fermentación de los Alimentos e Indigestión Acida

Gas y aire en el estómago, acompañados de ese lleno o sensación de hinchazón que viene después de las comidas, son evidencias casi inequívocas de la presencia de excesivo ácido hidroclórico en el estómago, el cual cría lo que se llama indigestión ácida.

Estómagos ácidos son peligrosos porque el ácido en demasía irrita las delicadas paredes del estómago y con frecuencia esto conduce a gastritis acompañada de úlceras de estómago de carácter serio. El alimento se fermenta y se agria, creando el gas ofensivo que ensancha el estómago y estorba las funciones normales de los órganos internos vitales y con frecuencia afectando el corazón.

El peor desatino que puede cometerse es descuidar tal seria condición o tratarla con ayuda de digestivos ordinarios, los cuales no tienen efecto de neutralización en los ácidos del estómago. En lugar de hacer esto, consígase con un droguista unas cuantas onzas de Magnesia Bisurada y tome después de las comidas una cucharadita de ella disuelta en un cuarto de vaso de agua. Esto hará que inmeditamente arroje fuera del cuerpo los gases, aire o hinchazón; armoniza el estómago, neutraliza el exceso de ácido y previene su formación sin dolores o molestia. Magnesia Bisurada en polvo o en forma de pastillas— nunca en forma de líquido o leche—es inofensiva al estómago, es muy barata y la mejor forma de magnesia para usos del estómago. La usan miles de personas que hoy saborean sus comidas sin el menor temor de indigestión. Magnesia Bisurada se vende en toda slas droguerías y boticas.

✝

R. I. P.

EL SEÑOR

Rosendo Alvarez Palacios

Que falleció en esta ciudad, el día 3 de Enero de 1926.

Debiendo celebrarse solemnes horas fúnebres por el eterno descanso de su alma, mañana, miércoles, 3, en la iglesia del Sagrado Corazón, a las 9 a. m., su viuda que suscribe en su nombre, en el de sus hijos y nietos, ruega a sus amistades asistan a dicho acto, cuyo favor agradecerán eternamente.

Habana, Febrero 2 de 1926.

Regina Marlís Viuda de Alvarez, Teresa Alvarez y Juan Varela.

C 1391 Id 2

M.E.C.D. 2016

ESTACION TERMINAL

UNA COMISION DE PERSONALIDADES DE HOLGUIN HA VENIDO A PEDIR QUE NO SE VARIE LA CARRETERA CENTRAL

Varios ingenieros fueron ayer a Bayamo para hacer el estudio de la carretera central entre aquel lugar y Rio Cauto y Palma Soriano.—Otras noticias de la Terminal

El senador Bravo Correoso

Ayer llegó de Santiago de Cuba el senador doctor Antonio Bravo Correoso.

El marqués de la Real Proclamación

Ayer regresó de su finca en Las Villas el señor Manuel Artón Morales, marqués de la Real Proclamación.

El conductor Lavín ya empezó a trabajar

Ayer regresó de su primer viaje a Cienfuegos, después de las lesiones que sufrió en el choque de su tren con uno de caña del Central Covadonga, en Sagua la Chica, el conductor Jenaro Lavín, lo que muy de veras celebramos.

Tren de Cienfuegos

Por este tren, que llegó a su hora traído por el maquinista Manuel Delgado y el conductor Jenaro Javín, vinieron de Cienfuegos: Miguel Palacios; Eduardo Allén; Jesús Vázquez; José M. Hernández; Rubén Llera; José Menéndez; Segundo Vila; las señoritas Pura y Mariana Nazábal; Pedro Carpron.

El director de "El Mundo"

Ayer regresó del Central Ferrer el señor Antonio González Mora, director de nuestro colega "El Mundo". Le acompañaba su señora esposa, Andrea Ferrer.

Comisión de Holguín

Ayer llegaron de Holguín los señores José García Portelles, alcalde municipal de aquel término; el presidente de los liberales de aquel lugar, Ricardo Aja; Enrique Roca; Gustavo Mora; Wifredo Albanés, periodista allí muy estimado; y Manuel A. Ochoa, los que vienen a entrevistarse con el Jefe del Estado y el secretario de Obras Públicas, para gestionar de ambos que no se varíe el trazado de la Carretera Central en esa parte de la provincia de Oriente.

El Tren Expreso Limitado

Por este tren llegaron de Santa Clara: los representantes a la Cámara Manuel Ruiz Rojas, Octavio Barrero y Ricardo Campos Martínez; los señores Arturo Vázquez Bello y Martín López. De Camagüey: el representante a la Cámara Manuel Tomé; Julio Colón y su señora esposa; el señor Servando Escobar y sus familiares; D. Castro; la señora Rosa Arteaga de Todgham y sus hijos, Armando y Enrique; la señorita Josefina Roura. De Morón: Magín Tarafa.

Tren de Caibarién

Por este tren, traído por el maquinista R. Pérez y el conductor Rogelio Fresneda, llegaron de Caibarién: el doctor Fernando Martínez. De Cárdenas: el doctor Samuel Díaz: Antonio Pereira; Eugenio Silva; Santiago Banegas; Alfredo Consuegra; Gabriel García Longa; Ernesto Estévez; Aurelio Rodríguez. De Placetas: señora Rosa Izquierdo. De Sagua la Grande: Miguel Morera; Isidro Ramírez; Oscar Puig; el licenciado José March; Melchor Miranda; Aniceto Morales. De Jovellanos: Alberto Falcón. De Matanllanos: Alberto Falcón. De Macagua: T. Pérez.

El fiscal del Tribunal Supremo

Ayer regresó de Morón, el doctor José Clemente Vivanco, fiscal del Tribunal Supremo, el que asistió a la boda de su hijo, doctor Mariano Vivanco, juez municipal de aquel término, con la señorita Margot Bardino, los que le acompañaron ayer en su viaje de regreso.

Tarafa, de P. Betancourt a Lezama

Hoy, en un tren especial formado por una casilla y el coche-salón 101 del Ferrocarril Norte de Cuba, irá de Pedro Betancourt a Lezama el coronel José Miguel Tarafa, acompañado de otras personas.

El coronel Tarafa es el presidente del Ferrocarril Norte de Cuba, vice de la Consolidación Ferroviaria de Cuba y hacendado y hombre de negocios bien conocido.

Un carretonero lesionado

Ayer, en el patio de la Estación de Güines, al cambiar la locomotora 225 del tren de caña del Central Nombre de Dios, hubo de alcanzar un carretón que cruzaba indebidamente por la vía, carretón que iba cargado de café y era manejado por Augusto Alvarez, que en la caída resultó lesionado.

Tren a Caibarién

Por este tren fueron a Encrucijada: Ramón Torres. A Cienfuegos: Conrado Alvarez. A Cárdenas: Blas de la Cruz; Pedro Morales; Lucas Rodríguez y familiares; José Oramas. A Sagua la Grande: Eustasio García y señora; Gonzalo Ramos y sus hijas María y Carmen. A Remedios: Joaquín Velázquez. A Caibarién: Diego Quintana y familiares. A Colón: Sergio Guerrero. A Matanzas: el comandante Juan Pedro de la Cotera, del Ejército Nacional; Darío Sanz; Alejandro Capo; Abelardo Teira; Gavino Alonso.

Felipe Sotolongo

El activo y entendido administrador del Central San Ignacio, señor Felipe Sotolongo, llegó ayer noche de dicho central.

El coronel Julio Cepeda

Ayer fué a Pinar del Río el coronel Julio Cepeda, del Ejército Nacional.

Tren a Pinar del Río

Por este tren fueron ayer a Güira de Melena: José Lanio; Francisco Montenegro y su hija Charito. Al Central San Cristóbal: Pedro Carbonell. A Los Palacios: Alfredo Betancourt. A Consolación del Sur: J. Piris; Macario Campo. A Mazorra: las señoritas Margot Ramírez; Julieta Roig y Margot Collazo. A Paso Real: Manuel Ramón Torre; Melitón Goiriena. A Candelaria: el doctor Vicente Méndez.

Monseñor Amigó

Ayer fué a Consolación del Sur Monseñor Santiago G. Amigó, canónigo de esta catedral.

Ingenieros a Bayamo

Ayer tarde fueron los ingenieros Alejandro Barrientos; J. M. Garmendía, a Bayamo, para hacer los estudios de la Carretera Central entre aquel lugar, Río Cauto y Palma Soriano.

Tren a Santiago de Cuba

Por este tren fueron a Camagüey: Avelino Fernández; Mr. Anderson. A Santa Clara: la doctora María Hortensia Torrero y la señorita Dolores Torrero; Benito Navarro; las señoritas Torrens y Consuelo Pi. A Quemados de Güines: el alcalde de aquel término Julio Fundora. Al Central España: T. B. Smith. A Sagua la Grande: Ramón Isoba; Melchor Miranda. Al Central Palma: C. F. Morris; C. H. Flood. A Santiago de Cuba: Armando Barrientos y Armando Ramos y señora. A Colón: doctor Oscar Hernández. A Perico: Felipe R. Díaz y señora. A Aguacate: Adela Valencia; Abelardo Jorge. A Cumbre: Mr. A. L. Kuistead. A Martí: José Ortega.

Tren de Santiago de Cuba

Este tren llegó a su hora traído por el maquinista Pedro Pablo Rodríguez y el conductor Ricardo Blanco. Por él llegaron de Placetas: Mariano Bacallao y señora, Celia Bacallao de Fumero. De Matanzas: J. Henderson; el capitán Leonhard; el doctor Waldo Castroverde. De Cienfuegos: Manuel Sánchez. De Trinidad: Camilo Marín. De Sagua la Grande: Oscar Velázquez y familia. De Santa Isabel de las Lajas: Antonio Fernández y familia. Del Central Australia y del San Ignacio: los señores Aurelio Fernández de Castro, Gabriel Zequeira y Alejandro Rodríguez Capote. De Sancti Spíritus: Ramón García Veliz. De Santa Clara: la señorita Delina Labat. De Manguito: Tomás Fundora; Juan Sardiñas. De Cárdenas: Juan Rodríguez Pérez; Gustavo la Rosa. De Santo Domingo: las señoritas Gloria, Lola y Olga Valdés y el supervisor de trenes señor José Manuel González. De Jiguaní: la señora viuda de Díaz y señora Díaz de Reyes.

El general Tello Sánchez

Ayer llegó de Sancti Spíritus el general Tello Sánchez, acompañado de su señora.

El jefe de los conservadores de Oriente

El señor Félix del Prado, jefe de los conservadores de Oriente, fué al Central Miranda.

Tren Expreso Limitado

Fueron a Manzanillo el representante a la Cámara Ricardo Villaverde; Ramón Cansines. Al Central Cunagua: S. L. Maduro y Arturo Lavín. A Sancti Spíritus: el doctor Sebastián Cuervo. A Camagüey: el presidente Sala, de la Audiencia de la Habana, doctor Temístocles Betancourt y su señora Adriana Porro, que han sido llamados por la gravedad de la señora Emma del Castillo, madre del doctor Betancourt. Roberto Fafiñas. A Ciego de Avila: Angel Fulquier e hijo. A Manatí: Andrés Fernández Morell. A Matanzas: Avelino Fonseca, delegado de los ferroviarios a la Caja de Jubilaciones y a Santa Clara: Rafael Lanier.

QUINA Y CACAO
VINO — LEGÍTIMO — DELICIOSO 80 CTS.
SARRÁ CORDIAL APERITIVO
Y BUENAS FARMACIAS

CALZADO ESPAÑOL

Modelo propio para campo, muy cómodo, fuerte e impermeable. Tenemos además infinidad de estilos de pieles muy suaves, propios para vestir bien.

LA MARINA DE LUZ
Casa fundada en 1854.
PLAZOLETA DE LUZ. TEL. A-1436
C 10.409 alt 2d 17

PASTILLAS McCOY
De aceite de hígado de bacalao
sin olor y sin sabor
cuidado con las imitaciones

"La Eterna Niña".
La Eterna Martir.

ASÍ se ha llamado a la mujer, actualmente aun las viejas parecen niñas con la melenita. Pero hay fenómenos naturales que hacen a la "eterna niña" pensar muy serio. A los 14 años o 15 vienen las primeras sofrenadas del dolor con sangre de lo más íntimo de su ser. Luego la maternidad que la pone en un verdadero potro de tortura, y al fin la edad crítica con nuevo derrame de sangre, con ataques nerviosos con terrible dolor. El CARDUI es hace 50 años la inseparable compañera, el paño de lágrimas que restaña la sangre de la "Eterna Martir" que es la mujer, al empezar a serlo, en la maternidad y después que ya no puede ser madre. CL-5

CARDUI
El Tónico de la Mujer.
Solicítenos el folleto: "Tratamiento Casero".
U. S. A. CORPORATION, Chattanooga, Tenn., E. U. A.

LOS FESTEJOS "PRO-TURISMO"

EL CONCURSO DE BANDAS, ESTUDIANTINAS Y ORFEONES

El Comité del Turismo de la Asociación de Comerciantes de la Habana está llevando a cabo todos los preparativos para celebrar el Concurso de Bandas, Estudiantinas y Orfeones, que figura como uno de los números más importantes de su programa de festejos invernales. El concurso está anunciado para los días 2 y 3 de marzo en el Teatro Payret y se han inscripto ya para tomar parte en él numerosas agrupaciones musicales de la Habana y del interior de la Isla.

Por la cuantía de los premios es éste uno de los concursos de su índole más importante que se han celebrado en Cuba. Sin duda lo será también por la cantidad y calidad de los concursantes.

He aquí copia íntegra de las bases por este concurso, publicadas por la Asociación de Comerciantes:

La Asociación de Comerciantes de la Habana, por medio de su Comité de Turismo, ha adoptado el acuerdo de celebrar los siguientes Concursos de Bandas, Estudiantinas y Orfeones:

Bandas mayores de treinta profesores:

Lugar y fecha del Concurso: Teatro Payret, marzo 2, 1926, a las ocho y treinta de la noche.

Premios: primero, mil pesos y diploma; segundo, medalla de oro y diploma.

Pieza de Concurso: "La Corte de Granada", del maestro Chapí; instrumentación del maestro Pintado.

Pieza de libre elección: Cada Banda ejecutará una pieza de libre elección.

Paritturas: Serán iguales todas para la pieza de concurso.

Bandas menores de treinta profesores:

Lugar y fecha del Concurso: Teatro Payret; marzo 2, 1926, a las ocho y treinta de la noche.

Premios: primero, ochocientos pesos y diplòma; segundo, trescientos pesos y diploma.

Pieza de Concurso: "Si yo fuera Rey", del maestro Adams; instrumentación del maestro Laurendau.

Pieza de libre elección: Cada Banda ejecutará una pieza de libre elección.

Partituras: Serán iguales todas para la pieza de concurso.

Estudiantinas:

Lugar y fecha del Concurso: Teatro Payret; marzo 2, 1926, a las ocho y treinta de la noche.

Premios: primero, trescientos pesos y diploma; segundo, doscientos pesos y diploma.

Pieza de Concurso: "Fantasía de Aida", del maestro Orbella.

Pieza de libre elección: Cada una de las Estudiantinas ejecutará una pieza de libre elección.

Las Estudiantinas se compondrán de veinticinco ejecutantes, como mínimum, de instrumentación de pua y punteo, flauta y pandereta.

Orfeones:

Lugar y fecha del Concurso: Teatro Payret; marzo 3, 1926, a las ocho y treinta de la noche.

Premios: primero, mil pesos y diploma; segundo, quinientos pesos y diploma.

Pieza de Concurso: "Adiós del Recluta", del maestro Laurent de Rillé, a cuatro voces.

Pieza de libre elección: Cada uno de los Orfeones ejecutará una pieza de libre elección.

Los Orfeones ejecutarán la pieza de Concurso a tono normal y se compondrán, por lo menos, de cuarenta voces de hombres.

Notas:

Las inscripciones para tomar parte en estos Concursos de dirigirán a la Asociación de Comerciantes de la Habana (edificio de la Lonja del Comercio, 425-26), antes del día veinte de febrero próximo. En el acto de la entrega se reclamará un recibo firmado por el secretario de la Asociación mencionada, haciendo constar la fecha y hora en que la inscripción se haya efectuado; cuyo comprobante servirá para resolver cualquier duda o queja a este respecto.

Las piezas de libre elección serán entregadas en la propia Asociación de Comerciantes de la Habana, antes del día veintiocho de febrero próximo, exigiendo también un comprobante acreditativo de esta entrega.

El nombramiento del Jurado se hará con veinticuatro horas de anticipación a la fecha en que cada Concurso se celebre.

El Comité del Turismo de la Asociación de Comerciantes de la Habana ha designado al señor Carlos Martí para que tenga a su cargo la organización de estos Concursos; cuyo señor está autorizado para ostentar en tales casos la representación oficial de este organismo.

Entusiasta mitin de Veteranos y Patriotas en el Teatro Fausto

Con un gran público, que llenaba todas las localidades bajas de la amplia sala del Teatro "Fausto", celebraron los Veteranos y Patriotas, entusiásticamente anteayer su acostumbrado mitin dominical, haciendo vibrar ideales de regeneración que recoge el auditorio con fervor; a veces con pesimismo, otras hasta con iras; pero nunca con indiferencia y siempre con aclamación, es decir, con ese patriotismo noble que engrandece al corazón, que ilumina la senda a seguir y que refleja, en medio de las negruras de lo incierto, un rayo de esperanza purificadora que va penetrando en el alma del pueblo cubano, que aún cuando lentamente, va despertando y abandonando a los falsos ídolos, que los engañaban, con promesas no cumplidas, reconociendo a los buenos y a los puros que son los desinteresados, que llevan por lema la verdad, que es donde resplandece siempre la justicia.

Realmente esta nueva etapa de la Asociación de Veteranos y Patriotas, tan prudente como severa, desarrollando, ampliando y propulsando los sencillos y bellos ideales del programa de Montecristi, basado en la generosidad y honradez, de: **Cuba con todos y para todos,** precisamente para hacerla libre y soberana, verdad, merecen plácemes de cuantos aquí vivimos y trabajamos. Por eso el DIARIO DE LA MARINA no puede por menos que estimular a esos patriotas y fundadores de la República, que sigan por esa vía del orden, de la moral y honradez, pensando en que tan benéfica como perseverante labor jamás será en vano.

Presidió el señor José Muñiz y Vergara (Capitán Nemo) y con él en la mesa, los coroneles José Semidey, Manuel Despaigne, Luis Yero Miniet, generales Lara Miret, Miguel Llaneras, doctor José Guerra López, comandante Nicolás Pérez Stable, doctor Diego Ramírez Tamayo, coronel Víctor Manuel Placeres, doctor Jerez Villarreal y Ricardo Labrador.

Se leyeron en la tribuna, por el doctor Jerez Villarreal, múltiples escritos que señalan éxitos de la Asociación a través de la República, especialmente de la región oriental, donde el entusiasmo crece por día, mientras que el descontento cunde en los partidos políticos, con mayor intensidad a medida que se aproxima la hora de las nominaciones. Se leyó un escrito del Capitán Nemo, que recogiendo lo dicho por un periódico, en cuanto que el Congreso cooperará eficazmente a la obra de regeneración, extirpando la lotería, decía que el Congreso "extirpando ese horrible cáncer que constituye la Lotería haría una obra buena, justa, patriótica, salvadora". Extirpando también las vallas de gallos, suprimidas ya hasta entre los igorrotes de Malasia y la Melanesia, cumpliría con su deber de robustecer la nacionalidad. Y, finalmente, la maldita Ley del Turismo, no por el turismo decente en sí, sino porque los juegos inmorales y las inmoralidades espantosas que la misma Ley permite han convertido a nuestro país en general y a esta ciudad en particular en una sentina pestinencial, punto de cita de los elementos viciosos de ambos hemisferios. Que el Congreso no sólo debe hacer leyes buenas, sino de cancelar las malas.

Escala la tribuna, después, el popular orador muy estimado por el público, señor Gálvez Otero, quien desde sus primeras palabras recibió salvas de aplausos, tocando, en distintos pasajes de su espléndido discurso, temas de actualidad, tales como la del natalicio de José Martí el pasado día 28, que como en ninguna otra ocasión, despertó el alma cubana, gracias a aquellas avalanchas de entusiastas niños que fueron lanzados de las escuelas a cantar y a cubrir de flores la estatua del Apóstol de la Libertad y de los cubanos cívicos y conscientes.

Al hablar de la triste situación económica del momento, narró de modo vivo y amargo que la tierra cubana, regada con la sangre de tantos mártires, incluso la del gran Martí, pasaba rápidamente a manos de extranjero, que sólo venía a explotarla, sin importarle nada la heroica historia de ella y de los habitantes que allí nacían. Que resultaba pavoroso pensar el interés que pagaba Cuba por los millones invertidos en su tierra por los extranjeros, especialmente los vecinos del Norte. Concluyó pidiendo unión, patriotismo y honradez para poder contrarrestar el peligro. Fué ovacionado y muy felicitado el orador.

Grandes y prolongados aplausos saludan al eminente orador doctor José Guerra López, cuyo discurso versó todo sobre la llamada Ley del 75 por ciento.

Se dejaron oir al piano, primero, la marcha militar de Veteranos y Patriotas, al comenzar el acto y al finalizar, el Himno Nacional, ejecutados brillantemente por la distinguida señorita Ketty Mora, que fué aplaudida y felicitada.

DESDICHADO

Eso es el que padece de los nervios, el neurasténico, porque sus nervios siempre lo tienen en sospecha y en sustos. Hay que vigilar los nervios y cuando se sobreexciten combatirlos con el Elíxir Antinervioso del Dr. Vernezobre, que aquieta, tranquiliza y nivela los nervios, dejando lucidez al pobre enfermo de ellos.

Dr. J. Vernezobre

Cuando lo compre, fíjese en la etiqueta. Ha de tener esta firma.

TRATAMIENTO MEDICO
del Cáncer, Lupus, Herpes, Eczemas y toda clase de Ulceras y Tumores
MONSERRATE No. 41 CONSULTAS DE 1 A 4
Especial para los pobres de 3 y media a 4

ULTIMO DESCUBRIMIENTO LDO. PEÑA
30 años de éxito en las enfermedades secretas
C 139 15d-5

NOTICIAS DEL PUERTO

AYER LLEGO EL VAPOR AMERICA CON QUINCE NAUFRAGOS RECOGIDOS DE TRES BARCOS AMERICANOS PERDIDOS

Por la vía de Key West llegó ayer el notable ingeniero electricista norteamericano de Forest, inventor de las películas habladas, que tomará una del general Machado

LLEGO EL AMERICA CON LOS NAUFRAGOS

Como habíamos anticipado en la mañana de ayer fué puesto a libre plática el vapor noruego América, que procedía de Cristinia y Savannach, y cuyo capitán Mr. Andrerson realizó el salvamento de 15 hombres que tripulaban tres embarcaciones de bandera americana que fueron alcanzadas por un fuerte temporal que las hizo zozobrar.

Las tripulaciones salvadas pertenecía al remolcador "Endurance", a la draga Parlmette, y a la gloeta Tiffon.

Sus nombres son Endurante Harry Tellefsen, August Johnson, H. J. Dallan, Oscar Olsen Arnold Heitman Henry Tellesfson y Ole Kaakonson.

Los de la draga, Thomas Snee, John Wroldson, Charles E. Wetter y Joseph F. Berg y los de la goleta Harry Anderson, Manuel Jiménez, Rolf S. Smith y George Edichsson.

EL PARISMINA

Procedente de New Orleans llegó ayer el vapor americano Parismina que trajo carga general y 83 pasajeros de ellos 17 para la Habana y todos turists.

EL MANCHURIA

El vapor americano Manchuria llegó ayer de New York conduciendo 416 pasajeros en su totalidad turistas.

MR. MILLER

En el ferry Hesry M. Flagler, llegó ayer como pasajero Mr. R Miller, del alto mando de la Peninsular Occidental S. S. Co.

EL AMAPALA

El vapor hondureño Ampala, llegó ayer de New Orleans con carga general 50 pasajeros de ellos 11 para la Habana y el resto en tránsito.

En este vapor llegó el Cónsul panameño señor Ernesto Brin y señora.

EL MUNAMAR

También de New Orleans llegó ayer el vapor americano Munamar que trajo carga general y 88 pasajeros de ellos 12 chinos residentes en Cuba y los demás turistas.

MR. LEE DE FOREST

Por la vía de Key West llegó ayer el notable ingeniero electricista e inventor del bombillo para radio de tres elementos, Mr. Lee De Forest que viene a la Habana en viaje científico y que hará una película y tomará un discurso del Honorable señor Presidente de la República, por el moderno sistema de su invención.

EL ESSEQUIBO

Anoche llegó de New York el vapor inglés Esequibo que trajo pasajeros para la Habana y para Valparaiso a donde siguió viaje.

El día 7 llegará de Liverpool vía España el vapor inglés Oroya, con carga general y pasajeros.

El día 10 u 11 llegará de Liverpool el vapor inglés Penrith Castle con carga solamente.

El día 3 o sea mañana llegará de Valparaiso y escalas el vapor Ortega con carga.

El día 12 llegará de Valpariso el vapor Ebro con carga y pasajeros.

El día 17 llegará el vapor Orita con carga y pasajeros de Valparaiso.

El vapor Oriana arribará el día 21 de Liverpool vía España y el día 25 llegará de New York el vapor Ohio que trae turistas procedentes de New York.

EL DE KEY WEST

Hasta la mañana de hoy no entrará de Key West el vapor americano Cuba.

BOXEADOR CUBANO AL PERU

En el vapor Ebro embarcará para el Perú el boxeador cubano Eladio Herrera.

DEVUELTOS

En el vapor América llegó devuelto por las Autoridades de Inmigración de Savanach un asiático que embarcó como polizón en el vapor Calabazas en Nuevitas.

Este asiático tendrá que permanecer algún tiempo en Triscornia pues hay que comprobar si es o no residente de Cuba.

También serán reembarcados para Europa de cuya procedencia llegaron en el vapor francés De La Salle dos asiáticos que no tienen documentación.

EL ESPAGNE LLEGARA EL MIERCOLES

Según el último aereograma del capitán del hermoso vapor francés Espagne, se sabe que este barco llegará mañana miércoles por la tarde con carga general, correspondencia y quinientos pasajeros.

Vienen en este vapor el señor José García Acuña del Consejo Provincial de Galicia, comisionado para el estudio del Fomento de la Inmigración y comercio gallego.

También vienen el Príncipe de Rispoli y señora, el Conde de Kerchove de Denterghem Gobernador de la Provincia de Flandre Oriental y Consejero de Embajada que viaja en unión de su esposa.

El señor Agente General de la Compañía Trasatlántica Francesa en Gijón señor Paquet, el Agregado Comercial de Francia en Cuba señor Roustan.

De tránsito viajan el Conde de Suberviele, señora Condesa de Iturbe y otras distinguidas personas.

CORTESIA DE ESTILO

Se han pedido las cortesías de estilo para el Agregado Comercial de Venezuela en Cuba señor Alfredo Olavarría que llegará en breve a la Habana.

LOS CORREOS ESPAÑOLES

Hoy zarparán para Veracruz y Santiago de Cuba respectivamente los vapores correos españoles Alfonso XIII y Manuel Arnús surtos en puerto.

SALIDAS DE AYER

Ayer salieron los siguientes vapores:

El Governor Cobb y los ferries, para Key West.

El americano Manchuria, para San Francisco de California.

El Montroyal, para Colón.

DESDE BANES

LA VISITA DEL GOBERNADOR

Otro de los números del programa de festejos rezaba: Paseo por calles, parques y repartos. Del estado de nuestras calles céntricas los visitantes recibieron agradable impresión, pues son anchas, arboladas, bien pavimentadas y con espaciosas aceras, pero no así de los parques, de los cuales el de Cárdenas no hace honor a su nombre, pues no es más que una explanada cementada, sin árboles, arbustos, glorieta ni estatuas y con escasos asientos. El Gobernador, quizá para quitarnos el amargor de pasadas promesas incumplidas, nos prometió incluir en el presupuesto ordinario próximo del Consejo Provincial siete mil pesos con destino al embellecimiento de este parque.

De las demás calles y repartos dará cabal impresión la del actual Representante a la Cámara señor Elpidio Pérez, cuya apreciación textual es como sigue: "Banes es uno de los pueblos más bonitos y progresistas de la República, pero me ha sorprendido la existencia en el término de varias enfermedades infecciosas. No sé a qué atribuir esas enfermedades, pues en toda la ciudad se observa una higienización y limpieza de que gozan muy pocos pueblos de la República". Pues precisamente hay que atribuirlo a eso: a la falta de higiene y limpieza; sólo que el señor Pérez ha llegado en día de fiesta, y el amo de la casa se ha desvivido por presentarla limpia a los huéspedes. Banes en otra ocasión se hubiera presentado con la cara de aquel rústico que sólo se la lavaba el día que se afeitaba.

Véase cómo "El Pueblo", periódico adicto al señor Pérez, nos da la sensación de nuestra higiene coincidiendo con su estancia, en un suelto titulado: "El sarampión y algo más".

Dice "El Pueblo": Son tantos los casos de esta enfermedad en nuestro término, que casi nos atreveríamos a afirmar que en muy pocos hogares ha dejado de hacer su aparición. En la cabecera, en sus repartos, es donde con más fuerza ha dejado sentir sus efectos.

Conocemos casas donde sus moradores todos han sido atacados de esta epidemia que se ha entronizado de una manera alarmante, entre las hembras principalmente.

Y la miseria también, al enfermarse muchos padres de familias pobres, se ha enseñoreado despiadadamente. Naturalmente, la miseria es secuela de la enfermedad, como ésta lo es de la falta de higiene, y como ésta lo es de la mala educación del pueblo o de la pasividad de sus autoridades.

El señor Gobernador, pues, ha debido llevarse una mala impresión de su paseo por calles, parques y repartos.

FUEGOS ARTIFICIALES

Los laboriosos y poco entrometidos chinos se salieron de sus casillas llenando un bonito número del programa, costeando, también bonitamente, un magnífico juego de fuegos de artificio al modo oriental, como han visto alguna vez mis lectores forasteros, pero que aquí fueron de atrayente novedad.

La cándida curiosidad del pueblo llenó al abarrote el parque Cárdenas, rodeando la alta torre de donde pendían las cajas de sorpresa, contentivas de los misteriosos fuegos, y éstos fueron mostrándose con la precisión matemática ideada por el pirocténico, entre aturdidosos ¡oh! ¡ah! ¡ay! del sencillo y admirado pueblo.

Fué, pues, un número de verdadero carácter popular, premiado con el aplauso del pueblo.

Se lucieron los chinos y yo me complazco en felicitarlos.

BANQUETE EN EL BANES CLUB

Homenaje popular fué este ofrecido al Gobernador, en el que tomaron parte todas las clases sociales. Liberales, conservadores, populares, yankes, españoles, sirios, chinos, jamaiquinos, etc., se unieron para honrar con esa ofrenda a la primera autoridad ejecutiva provincial.

El Club Banes, prestigiosa sociedad cubana, decana entre las locales, fué el lugar escogido como más indicado para celebrar la fiesta.

La fachada presentaba un hermoso aspecto por la fantástica iluminación y adornos que la exornaban, y la sala, agrandada y hermoseada por recientes obras, ofrecía un aspecto de mansión señorial.

A las nueve congregáronse en sus mesas, embellecidas con plantas y flores, unos doscientos comensales.

Una orquesta preludió la fiesta desde una alta y artística plataforma, y dió principio, presidiéndola el homenajeado con los señores Quintín George, Vicepresidente de la Cámara; Representantes Carlos de la Torre, Elpidio Pérez y Américo Portuondo, Alcalde Municipal señor Gumersindo Calderón; Presidente del Club señor Lidarino Quiñones, Delfín Campaña, candidato a la Alcaldía y otras personalidades, corriéndose los platos entre la más franca y expansiva camaradería.

No hubo discursos. El Representante Carlos de la Torre en inspiradas frases, como él sabe hacerlo, dió las gracias a todos en nombre del señor Gobernador.

Los comensales quedaron satisfechos del exquisito menú que les fué servido por el restorán América.

Seguidamente levantáronse las mesas y dió principio el baile, deslizándose las horas en la más jubilosa identidad hasta bien entrada la noche.

Huelga hacer una más amplia reseña, pues con la hecha ayer para el baile de la Colonia, se puede reconstruir otra para este baile, que no desmereció de aquél ni en animación, alegría y concurrencia distinguida.

En la mañana siguiente el señor Gobernador y sus acompañantes tomaron el tren que había de conducirlos a Santiago, haciendo constar antes la profunda gratitud que llevan todos para Banes por las múltiples pruebas de afecto de que todos fueron objeto.

El Corresponsal.

ALMORRANAS (HEMORROIDES) requieren un tratamiento cuidadoso. El UNGUENTO PAZO es el remedio eficaz que se conoce hasta el día para el tratamiento de las Almorranas simples, sangrantes, con picazón o externas. Una o dos cajitas bastan. La firma de E. W. GROVE se halla en cada cajita.

TODO VIGOR

Así es el hombre que a tiempo repone el desgaste de sus energías y nivela sus fuerzas tomando Píldoras Vitalinas, que renuevan la edad, remozan y hacen fuertes, ágiles y vigorosos a los hombres que se desgastan por cualquier razón. Para reponer fuerzas Vitalinas, Vitalinas.
Alt. 2 F.

Todo Hombre se Siente Fascinado Por un Cutis Adorable

Si Ud. sufre de la digestión, si su hígado y estómago no funcionan como debieran, si su sangre es impura y su organismo está viciado por una eliminación defectuosa, no podrá esperar nunca tener una tez limpia y aterciopelada. Estas son las causas de los horribles barros, espinillas, el cutis manchado y pálido, las mejillas hundidas y el cuello delgado.

Si Ud. desea disfrutar del encanto irresistible de un cutis sonrosado y limpio, comience desde luego a recobrar su salud. Miles de mujeres declaran que para este objeto Tanlac no tiene igual.

Tanlac regularizará su digestión, hará que el estómago y el hígado vuelvan a funcionar en condiciones normales y depurará y vigorizará todo su organismo. Se redondearán los tejidos flácidos, el cutis se volverá elástico y limpio, el cuello y las mejillas adquirirán forma y los labios seán como cerezas.

Ud. puede disfrutar de esta brillante salud y la belleza natural que la caracteriza. Comience a tomar Tanlac hoy, y observe con qué rapidez y seguridad hace desaparcer los signos de su enfermedad, y cómo la reconstituye hasta hacerla adorable y llena de vitalidad gloriosa.

Tanlac se vende en todas las droguerías, farmacias y boticas.

Se han vendido más de 40 millones de frascos.

Las PíldorasVegetales Tanlac son el remedio natual del estreñimiento. Elaboradas y Recomendadas por los Fabricantes de Tanlac.

CASINO ESPAÑOL DE CRUCES

La Directiva que ha de regir los destinos de esta sociedad durante el presente año, ha quedado constituída en la siguiente forma:

Presidentes de Honor: Excmos. Sres. Laureano Falla Gutiérrez, Esteban Cacicedo y Cónsul de España en Cienfuegos. Sres. Juan Falla Gutiérrez, Ricardo Díaz Rodríguez y Nicanor Rodríguez Trío.

Presidente efectivo: Sr. Manuel Sánchez Pumarada.

Vicepresidente: Sr. Fermín García Rodríguez.

Secretario: Sr. Honorio Fernández.

Vicesecretario: Sr. José Fernández.

Tesorero: Sr. Arturo Campo.

Vicetesorero: Sr. Benigno García.

Vocales: Sres. Fidel Rodríguez Prieto, Manuel Carro, Laureano Secades, Manuel Llano, Francisco Alonso, Evaristo Mazas, Jovino Fernández, Manuel Gil, Francisco López, Santiago Casada, Manuel Toribio y Hermenegildo Domínguez.

Suplentes: Sres. Angel Romero, Juan Sánche, Francisco Campo, José Varela, Ramón Pérez y Nicasio Méndez.

Buen éxito en sus gestiones le deseamos a la expresada Directiva.

Colorete MAVIS de Vivaudou

Véase la diferencia que produce un toquecito de colorete Mavis.

Y complete el efecto con los polvos Mavis.

V VIVAUDOU, INC.
Paris • New York

cuandose tiene sed son verdaderos

frescos y agradables

GENER

es el fabricante que produce los mejores tabacos y cigarros de la República, por cuya razón no hay quien pueda competir en calidad con

GENER

1d-2

PIDA UN ROBIN
¡ESO ES COÑAC!

El Jabón de LA TOJA
Dejará su piel más fina y suave que la seda
1243 1d-2

MUEBLES DE MIMBRE A PRECIOS DE FABRICA
CONSTRUIREMOS A SU GUSTO LOS QUE VD. DESEE SI NO LE AGRADAN LOS QUE TENEMOS
"LA CASA MIMBRE" - Galiano 47 - Teléfono M-3393
1210 alt.

PULSOS DE BRILLANTES CON RELOJ

Con artísticos trabajos de pedrería fina, estilos de delicada sencillez de líneas, de acuerdo con la moda que en París impera.

Finísimas máquinas LONGINES de gran precisión como corresponde a una joya de tal valor.

Tenemos una colección maravillosa.

CUERVO Y SOBRINOS
"Los Joyeros de Confianza"
San Rafael y Aguila Tel A-2666

M.E.C.D. 2016

De Aquí y de Allá

VERGÜENZA DE CUBA EN EL EXTRANGERO.— LOS INFLUYENTES TIENNEN LA CULPA.

(Por Armando MARIBONA)

Hasta hace poco yo fuí aspirante a una cancillería de Consulado o de Legación en Europa. En vez de recurrir a cualquier Senador de esos que apadrinan a un competente degenerado, o a un aristocrático borrachín, o a un honorable desfalcador para representarnos en el extranjero, me gradué en el flamante Seminario Diplomático y Consular de nuestra Universidad, hice una exposición de retratos, paisajes y caricaturas, regalé un cuadro al Presidente Zayas y expuse mis pretensiones ayudado por toda la prensa. Naturalmente, hice profesión de decencia y fracasé. Adaptarse al medio corrompido, o morir.

Hablaba yo de esto recientemente en París con el muy simpático, culto y preparado doctor Miguel Angel de la Campa, (ahora que ya no voy a pedirle nada puedo elogiar libremente sin suspicacias del público) y me animaba:

—Sigue esperando, que tú serás nombrado tarde o temprano, ¿quien que reuna mejores condiciones?

—Amigo doctor Campa, —le repliqué— si van a hacerme canciller, cargo igual al de muchos señores cuyas censurables personalidad y conducta no tendré el atrevimiento de comentar ante el Sub-Secretario de Estado, si van a hacerme canciller, repito, cuando yo haya adquirido méritos y representación para ser cónsul de la. como el amabilísimo y hospitalario Juan Manuel Vázquez Bello, o el muy culto y ameno José de la Luz León, será cosa de declinar el tibio honor que me ofrezcan!

Aguardando mejores tiempos me habitué a viajar como turista bohemio, como pintor, como periodista, a ser bien tratado por aquellos de nuestros funcionarios que estiman la decencia, título suficiente para no desdeñar a un compatriota, y ahora que ha llegado la época de expurgar personalidades y de extirpar garrapatas burocráticas, —¿no es cierto, doctor Mascaró, cálido acogedor de los artistas de mérito?— he decidido renunciar a mis aspiraciones cancillerilles. Sé que el señor Secretario de Estado va a lamentarlo mucho, pues él estuvo a punto de hacer de mi nombramiento cuestión de gabinete hace algunos años, en tiempos de Doña Maricastaña; pero esto no me arredra: ¡renuncio!

Yo me traía muy bien preparado de Europa, un artículo hablando de las deficiencias de nuestro servicio Nacional exterior-consular y diplomático.

—Ustedes verán, dije a algunos amigos —qué ruido hago en cuanto llegue a la Habana.

—Van a "cogerte miedo"!

—Se asombrarán de tus declaraciones todos los niños y algunas señoras!

—Te ganarás la enemistad y la antipatía de los aludidos y de sus protegedores! —comentaban.

Yo inclinaba la testa, ufano de rendirle ese servicio a mi país con peligro de excitar las iras de algunos poderosos influyentes y patrióticos bandidos que gozan de popularidad, prestigios e influencias y respondía:

—Ni tengo ni he tenido nunca asignación, sueldo, beca, ni negocio alguno del Estado, la provincia ni del municipio. Soy de los pocos que pueden tirar piedras al techo del vecino porque el mío no es de vidrio.

Además, estamos en un período de rectificaciones y de reconstrucción nacional y ejercitar el deber que tiene todo ciudadano de colaborar con el gobierno, será bien visto por los actuales gobernantes que están atentos al clamor de la prensa y escuchan las opiniones sanas y honradas.

(Esto ya he tenido ocasión de comprobarlo pues me han dicho que el taumaturgo Céspedes va a retirar su proyecto de fabricar una planchade veinte pisos y estudia la prolongación de las calles Marqués González y Oquendo hasta el Parque de Maceo, ¡cuánto bien le hace con esto al monumento del Titán!

Durante mis excursiones casi de incógnito por esos mundos, pude observar y ser informado de la personalidad, manejos y piruetas de nuestros cónsules, consejeros, ministros y cancilleres de todo el globo terráqueo. "No hay peor enemigo"... Los buenos porque repugnan el comportamiento de quienes desacreditan la carrera y la patria protestan... Los malos protestan también porque magnificando los pecados ajenos ponen en diminutivo los propios. (¡Qué difícil debe ser al Presidente Machado comprobar la verdad verdadera de cuanto le dice su corro de aduladores, su "claque" espontánea y persistente!)

Así pude escuchar de los buenos y de los malos quejas, murmuraciones y lamentos. Comprobé que hay elemento sano; pero también necesidad de amputaciones.

Al llegar a Cuba me encuentro con que el legislador Germán López había estudiado el asunto y no solo exponía ante el país ávido de regeneración este serio problema, sino que con entero civismo y patriótico interés generoso se propone atacar el mal de un modo viril, valiente, hombruno: dando de pecho, de frente ¡atacando!

De Germán López no puede decirse que viaja como las maletas. El yé, observa, compara, estudia y regresa siempre con algo nuevo y útil en forma de proyecto de Ley. Al hablar de Germán López no debe decirse el **"representante"** sino el **Legislador.**

Como los criollos somos tan listos y maliciosos debo advertir que jamás he recibido ni pretendo recibir de Germán López otra cosa que el honor muy estimable de ser invitado a las fiestas que en su hogar ofrecen sus bellas hijas a sus amistades. Esto no es motivo de agradecimiento en un país como el nuestro donde los elegantes comesandwiches hacen oposiciones y mueven influencias para asistir a saraos o soirés donde se hartan de dulces y ponche, bailan hasta reventar y se retiran sin despedirse siquiera de la espléndida y hospitalaria familia que dá la fiesta.

No estoy abandonando el tema de esta crónica, aunque parezca lo contrario: cualquiera de esos hijos de papá (sin mamá que los educara) chiquitos de sociedad con muchísimas pretensiones, retratados con pluma maestra por el formidable costumbrista don León Ichaso, o bien cualquier recomendado de político influyente extraído de no importa cuál fondo social, carentes hasta del "roce" de los otros, obtendría un nombramiento de funcionario de nuestro servicio exterior.

Y así vemos luego con asombro y con pena, qué ausencia de modales, qué ausencia de detalles de etiqueta y de cortesía adornan a muchos de estos individuos que gozan de los honores y festejos y respetos que suelen ofrecerse a los países amigos en las personas de sus representantes.

En otra época y en otros países el diplomático era un señor que se honraba recibiendo la confianza del Jefe del Estado a quien representaba en persona ante cortes y gobiernos extranjeros. Los subalternos eran jóvenes bien, licenciados en algún estudio, que iban a adquirir idiomas y a ampliar su cultura fuera de su país para luego beneficiarlo con la preparación y la universalidad obtenidas. Los nombramientos se hacían teniendo en cuenta los adornos sociales, intelectuales, morales y decorativos que formasen la personalidad del aspirante. En este plano el doctor Martínez Ortíz reune todos los requisitos.

Hoy se llaman "carreras" a la Diplomática y a la Consular, cuando más bien debieran llamárseles "saltos" pues es risible observar como han escalado esos puestos algunos individuos que carecen de toda preparación cultural y social.

El empeño de Germán López es de suma trascendencia. Nuestros funcionarios exteriores están a la vista del mundo. La supuesta o verdadera ridiculez de los sapos del Parque Maceo es incomparablemente pequeña al lado de la permanente exposición de ejemplares dañinos de nuestra fauna tropical a la mirada inquisitiva de los otros países que por la muestra juzgan toda la botonadura.

Y a la verdad, abundan por fortuna las personas decentes en Cuba y es lamentable, pues, que nos juzguen a todos jugadores, o rumberos o escandalosos o dormilones, o paseantes o maleducados o sencillamente torpes, por media docena de compatriotas a quienes pagamos sueldos para dar realce y rendir buenos servicios a la pobre Cuba.

DEFUNCIONES

DIA PRIMERO

Enrique González, raza blanca, 75 años, Quinta Canaria, Arterio esclerosis.

José L. Pavapar, raza blanca, 34 años, Hospital C. García, Nostalgia.

Antonio Fillero, raza negra, 48 años, Hospital C. García, Caldomalacia.

Antonio L. Espino, raza blanca, 60 años, Hospital C. García, Traumatismo aplastamiento.

Manuel Hernández, raza blanca, 56 años, Hospital Mercedes, Cáncer.

Gervasio Alvarez, raza blanca, 30 años, Covadonga, Cirrosis.

Pedro Martínez, raza blanca, 29 años, La Benéfica, Tuberculosis pulmonar.

Agueda Ramírez, raza mestiza, 53 años, Empedrado 10, Anemia.

Vicente Díaz, raza negra, 9 días, Sevilla 143, Gastro enteritis.

José Caaberio, raza blanca, 42 años, Cruz del Padre 43, Enteritis crónica

María García, raza blanca, 86 años, Colina 2, Arterio esclerosis.

LA CONFERENCIA DEL DOCTOR DOLZ

En el Aula Magna de la Universidad Nacional tuvo lugar ayer un hermoso acto académico. Reanudadas las actividades del curso académico con mayores bríos, algunos alumnos del cuarto curso de la Facultad de Derecho que integran el "Grupo Ariel", han organizado una serie de conferencias, correspondiendo el primer turno al eminente procesalista doctor Ricardo Dolz, que escogió como tema para su disertación el muy sugestivo de "Errores en el Derecho".

A las nueve y treinta minutos comenzó el acto, ocupando la presidencia el doctor Fernández Abreu, rector de la Universidad Nacional, el doctor Juan M. Dihigo, decano de la Facultad de Letras y Ciencias, el doctor Sánchez de Bustamante, el joven estudiante Miguel A. Bolaños y el señor Pablo F. Lavín, presidente del "Grupo Ariel". Este último abrió el acto con breves y conceptuosas palabras, explicando el propósito de estos actos académicos, relatando el origen que tuvieron en la Sorbona iniciados por feliz iniciativa de Alfredo de Croisset, decano de la Facultad de Derecho, y citando, para terminar, como el mejor elogio para la personalidad del doctor Dolz, algunas de las frases con que alhajó Manresa el prólogo de una obra del procesalista cubano.

El doctor Dolz ocupó la tribuna entre vibrantes aplausos. En su conferencia se reveló una vez más como consumado maestro del Derecho, haciendo un recorrido crítico por nuestra legislación vigente y señalando cada uno de los errores de que adolece, tanto en materia civil y penal como procesal-civil. Terminó su disertación elogiando la obra que se propone llevar a cabo esta novel entidad universitaria, recordando las páginas inmortales de la obra de Rodó y señalándoselas a la juventud estudiosa como la mejor ruta a seguir.

El nutrido y selecto auditorio que llenaba el Aula Magna acogió con grandes aplausos las últimas palabras del doctor Dolz.

El "Grupo Ariel" se propone organizar otras nuevas conferencias, en las que alternarán los temas jurídicos y literarios.

DESDE SAN FERNANDO DE CAMARONES

ENFERMO

Desde hace algunos días, se encuentra guardando cama, a causa de pertinaz dolencia, el conocido comerciante de este pueblo señor Arsenio Medina, aunque afortunadamente su enfermedad no reviste gravedad.

Hago votos al Supremo Hacedor por su pronto restablecimiento.

LA VELADA MARTINIANA

Para el domingo siete de febrero, está señalada la velada martiniana, la cual se efectuará en el espacioso Teatro Alonso.

Dado los fines patrióticos a que se dedican los fondos que se recauden en esta fiesta, se espera que resulte un éxito social y económico.

LA NUEVA ESTACION DEL F. C. U. H.

Se encuentran muy adelantados los trabajos para la construcción de la nueva Estación de los F. C. U. H.

Ya era hora de que la poderosa Empresa hiciera desaparecer el antihigiénico casucho que actualmente se utiliza como Estación.

El Corresponsal.

"Los niños que conocen esta marca, que levanten la mano"

dice este maestro en la escuela. Ahí está la proporción exacta; de cada cinco niños, cuatro toman la Emulsión de Scott y su evidente robustez es la mejor comprobación de que para los niños no hay nada que ni apenas se le acerque en elementos fortalecientes. Guarde a sus nenes de Raquitismo, Anemia, atraso en el crecimiento; deles

EMULSION DE SCOTT

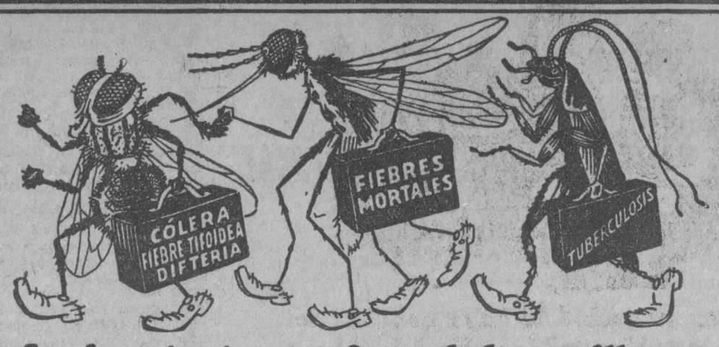

Los insectos traen enfermedades a millares de personas

ESTAS pequeñas plagas constituyen una amenaza mayor que la invasión de un ejército. Los insectos entran en todas partes sin impedimento y traen enfermedades a todas las personas y a las criaturitas. Las moscas traen el cólera, la fiebre tifoidea, la tuberculosis, los microbios de la parálisis infantil; el mosquito trae fiebres mortíferas de todas clases; la chinche lleva los microbios a otras personas no contaminadas.

Al cabo de años de investigaciones la renombrada empresa mundial, la Standard Oil Co. (New Jersey), E. U. A., ha perfeccionado un producto que ofrece un medio seguro y sencillo de exterminar estos insectos.

Este producto es el Flit. Atomizando este producto se limpia una casa en pocos momentos de las moscas y mosquitos que traen la enfermedad. El Flit es limpio, fácil de emplear y ofrece toda seguridad. Extensas pruebas han demostrado que el Flit no mancha ni daña los tejidos más delicados.

Flit extermina los insectos que infestan la casa

Con solamente atomizar el Flit se exterminan las moscas, los mosquitos, las chinches, las cucarachas, las hormigas y asimismo sus gérmenes. Flit penetra en las hendeduras y rendijas en que se alojan y reproducen los insectos. Se puede también aplicar Flit sobre la ropa; mata las polillas y sus larvas que hacen agujeros en la ropa.

Para librar una casa de estos insectos dañinos basta aplicar Flit. De venta en todas partes.

STANDARD OIL CO. (New Jersey), E. U. A.

Distribuído por West India Oil Refining Co. of Cuba

FLIT

Marca registrada

DESTRUYE

Moscas - Mosquitos - Polillas - Hormigas - Chinches - Cucarachas

Muchos otros insectos y sus gérmenes que infestan el hogar

La lata amarilla con faja negra

4

Herrajes para Edificios Cerraduras para Puertas

CORBIN

CORBIN

El Símbolo de la Honorabilidad

EN la fabricación de los productos marca Corbin, un noble ideal ha servido siempre de orientación a todas las actividades de la empresa.

Los materiales empleados son de lo mejor; la mano de obra es concienzuda; las pruebas a que se someten los productos son rigurosas, y el costo de operación se mantiene lo más bajo posible.

Todo lo que en producción significa honorabilidad y buena fe se refleja en los productos marca Corbin.

Agente para Cuba

JOSE GARCIA

San Rafael 102, Habana.

CORBIN CABINET LOCK CO.

AMERICAN HARDWARE CORPORATION, SUCESORES

Almacenes en NEW YORK CHICAGO PHILADELPHIA

Fábricas en New Britain, Conn., E. U. de A.

Departamento de Exportación: 21 Warren St., New York City, E.U. de A.

Almacenes en el extranjero SHANGHAI BOMBAY BUENOS AIRES

PIDA CERVEZA

CABEZA DE PERRO

ESTUDIO VALS

NO SE DEJE ENGAÑAR

CABEZA DE PERRO

CASINO NACIONAL

MARIANAO

Comida - Baile - Ruleta - Keno

ABIERTO TODAS LAS NOCHES

ORQUESTA DE NATZY

DIRECTAMENTE DEL HOTEL BILTMORE DE NEW YORK

Lorraine Sisters

BAILARINAS SENSACIONALES

Jueves, Sábados y Domingos

Comida de Luxe $5.00 por persona

Llame al FO-7420, o al Hotel Sevilla, M-5941, y pida que se comuniquen por hilo directo.

M.E.C.D. 2016

Tal vez su vecina le haya hablado del Compuesto Vegetal de Lydia E. Pinkham

MUCHAS mujeres oyen hablar del Compuesto Vegetal Lydia E. Pinkham, de labios de alguna vecina. Una se lo dice a la otra. Si tiene Ud. jaquecas, dolores en la espalda o en la parte baja del cuerpo, si menstrúa Ud. irregularmente o con dolores, comience a tomar inmediatamente el Compuesto. Tenga Ud. cuidado, al comprar, de que le den el Compuesto Vegetal de Lydia E. Pinkham, pues hay muchas imitaciones que carecen de su fama y de los cincuenta años que el legítimo producto lleva de estar sometido a la experiencia.

Desaparece el dolor
Tenía los ovarios inflamados y durante los periodos sufría terriblemente; pero tomé el Compuesto Vegetal de Pinkham y a la segunda botella me sentí repuesta. Después de varias botellas mis dolores habían desaparecido.
Josefina C. de Garduño
3a. de Aldama No. 48, Toluca de Lerdo, Est. de Mex., México

Compuesto Vegetal De Lydia E. Pinkham
LYDIA E. PINKHAM MEDICINE CO., LYNN, MASS.

LICARBO

REDUCE LA INFLAMACION DESTRUYE LA INFECCION MITIGA EL DOLOR

LICARBO es el resultado de investigaciones y estudios muy extensos. El valor de esta medicina se ha probado en la práctica diaria. Menos del uno por ciento de los casos ha dejado de salir beneficiado con LICARBO.

Su superioridad es evidente. No descolora la piel. Tiene un olor aromático suave. No es cáustico. Por consiguiente empieza a cicatrizar en seguida sin irritar o destruir el tejido celular. Evita las infecciones en las heridas recientes. Destruye la infección si ya existe. Quita el dolor casi instantáneamente. Las pomadas y los ungüentos tienden a esparcir la infección en las raíces del pelo en la parte afectada. LICARBO evita ésto. Ataca, destruye y cicatriza todas las infecciones externas de la piel en cualquier parte del cuerpo desde la cabeza hasta las puntas de los pies. No pasa un día sin que sea necesario usar LICARBO.

LICARBO CURA

QUEMADURAS.—El agua caliente, el fuego, la grasa caliente, las quemaduras de estufa producen dolores agudos y dejan cicatrices. LICARBO quita el dolor en seguida, deja la parte afectada limpia y tersa. NADA DE CICATRICES.

LOS GOLPES Y LAS TORCEDURAS duelen. LICARBO aplicado en seguida quita el dolor, reduce la inflamación y hace desaparecer las manchas amoratadas. En unas cuantas horas es imposible reconocer la parte afectada.

LOS PIES INFLAMADOS AMPOLLADOS Y CON COMEZON se sienten aliviados y refrescados inmediatamente con LICARBO. La comezón entre los dedos desaparece, destruye la infección del ácido úrico y deja los pies en perfecto estado. Su propio bienestar requiere el uso de LICARBO

ECSEMA E INFECCIONES DE LA PIEL.—LICARBO cura la ecsema, el empeine, la sarna, la excoriación, el escozor, el sarpullido y la comezón de la piel. Calma la irritación en seguida y deja la piel tersa y limpia. La satisfacción propia en el esmero personal hace de LICARBO una necesidad.

LAS LLAGAS VIEJAS, LAS ULCERAS, LOS BARROS Y LOS FURUNCULOS se curan con LICARBO cuando todos los otros tratamientos han fallado. Su acción al limpiar la parte afectada, al reducir la infección y al curar la llaga es excelente.

TRATAMIENTO DEL CUERO CABELLUDO.—LICARBO detiene la caída del pelo. Por qué? Porque destruye la caspa. Los tratamientos con LICARBO dejan el cuero cabelludo limpio y fresco y el pelo suave, esponjado y brillante. Si usted quiere cuidar su pelo debidamente use LICARBO

PRIMERAS CURACIONES.—Cualquier cortada, rasguño, piquete de insecto o herida deberá curarse en seguida con LICARBO. Su aplicación evita el peligro de una infección y protege contra el envenenamiento séptico. La cicatrización empieza en seguida y se mitiga el dolor. Frecuentemente las heridas ligeras que parecen insignificantes resultan serias debido a que se descuidan. Sea usted precavido y use LICARBO.

LICARBO está garantizado para todas las condiciones para las cuales se ha recomendado; LICARBO no solamente merece probarse sino que su propio bienestar y seguridad exigen su uso. Pida a su farmacéutico que le dé

LICARBO
ES MEJOR QUE EL IODO
ES UN REMEDIO DE LEONARDI

Sanatorio "DR. PEREZ-VENTO"
Enfermedades nerviosas y mentales. Para Señoras, exclusivamente. Calle Barreto, número, 62, Guanabacoa.

DEL REPARTO 'LAS CAÑAS'

CECILIO ARTIME

Este querido amigo, apoderado general de Aspuru y Cía., celebró su fiesta onomástica en el día de ayer. Reciba nuestra felicitación muy sincera.

"CERRO UNION CLUB"

Magnífico baile el celebrado por esta sociedad la noche del sábado en su casa social de Sto. Tomás y Tulipán.

Los salones lucían una espléndida iluminación y adorno.

Enorme concurrencia asistió a este baile, que dejará gratos recuerdos entre las bellas damitas allí congregadas.

Pudimos anotar:

La gentil Estelita Moreno y sus hermanas; Hortensia Silva; Josefa Dorado; Mercedes Alvarez; Herlinda Alayón; Herlinda Balmore; Leopoldina Ramos; Adela, Panchita y María Luisa Giat; Terina y Rebeca Gil; Esperancita Matoso, trigueña espiritual; Delia Quesada; María Gutiérrez; Tula Arritola.

"SOCIEDAD DEL PILAR"

Nos comunican que en las elecciones celebradas el domingo resultó electa la siguiente directiva:

Presidente, José Castillo Rodríguez; Vice, José Llanos Vázquez; Director, Andrés Avelino Orta Mayol; Vice, Rogelio Rosainz García; Secretario, Ricardo Villalonga Vargas Machuca; Vice, Manuel Arrebola; Tesorero, Manuel Ballina Suárez; Vice, Enrique Capote Díaz; Contador, Francisco José Prieto; Vice, Domingo Orta Sánchez.

Presidente de la Sección de Recreo y Sports, Jesús Escandell Rey; Vice, Néstor Pérez Ballina.

Presidente de la Sección de Instrucción, Manuel Quiñones González; Vice, Dr. Alfredo García Castro.

Presidente de la Sección de Propaganda, Antonio Navarrete; Vice, Enrique Leiva.

Presidente de la Sección de Declamación y Filarmonía, Arturo Pérez Quiñones; Vice, Aniceto Rivas Abreu.

Presidente de la Sección de Beneficencia, Dr. Antonio Escandell Moré; Vice, Dr. Manuel García Avila.

Vocales: Marcos Fernández, Enrique Bernal, Julio C. Orta Galán, Arturo Torres, Armando Vidal, Andrés Orta Sánchez, Joaquín Vidal, Adelo Pérez, Pedro Lorigados, Félix Poggio, Amado Artal, y Filiberto Cortazar.

UNION DE TEVERGA, PROAZA Y QUIROS

Esta sociedad de Beneficencia y Recreo, celebró elecciones el día 31 en los salones del Muy Ilustre Centro Gallego.

Resultó electa la siguiente candidatura para el bienio 1926 y 1927.

Presidente, Inocencio García Fernández; Vice, Aurelio Fernández; Secretario, Manuel Rodríguez Vinagre; Vice, José Fidalgo Fernández.

Vocales: Manuel Vázquez, Desiderio Alvarez Fernández, R. César, Rodríguez Huerta, José García, Manuel Pendás, Manuel Borbón. Suplentes: Gerardo García, José Alvarez Fernández, Manuel Suárez, Antonio Lana, Angel Hidalgo.

JUVENTUD QUE TRIUNFA

Nos referimos a un joven y prestigioso abogado.

El Dr. Luis B. Vélez de Vignier, querido amigo y compañero, que ha sido nombrado recientemente redactor de "La Discusión".

El amigo Vélez, culto y talentoso abogado, desempeña también el cargo de cronista teatral de "La Epoca".

Lo felicitamos sinceramente deseándole gran acierto en el desempeño de su misión.

CINE "EDISON"

El martes: "La educación de O' Malley", por Milton Sills.

Miércoles 3: La magnífica cinta "La Tía de Carlos", graciosa comedia por Sid Chaplin.

"CERRO GARDEN"

Martes 2: "Amor de apache" por Elena Hammerstein y L. Tellegen. "Sigfrido" maravillosa obra en 10 actos.

Miércoles: "El veredicto del Oeste", por Neal Hart y "La novela de una huérfana", por un conjunto especial de estrellas.

Emilio Moliner

DISPEPSIA ACIDEZ
LEGITIMO RUIBARBO-LACTO-PEPSICO
80 cts. SARRÁ Y BUENAS FARMACIAS

CASOS Y COSAS

SCANDALS AND SCANDALS

(Como se pronuncia)

Di Cómpany of Scándals
procedente of Broduey
ha dejado gran remember
in di teater Payret
of di fámily Saverio,
y en di Javana también.
Dicha Cómpany—y esquiusme—
no se portó very güel
con di scándal que antenoche
al llegar el finis güeic
promovieron los comédiens
que allí ganaban el brec.

¡Scándals!.. ¡Broduey Scándals!..
¡Guirao yu for Broduey,
que en di city of di Javana
no vive así porque yes!
Veri ful Mr. Liborio,
que por luqui el cuadro aquel
ha pagado los tu dolars,
no valiendo ni ten cents.
¡Scándals!.. ¡Broduey Scándals!..
¡Que bien puesto jaf yu neim!

Sergio ACEBAL.

VIDA CATOLICA MUNDIAL

ESTADOS UNIDOS

NOTAS CATOLICAS

Conversiones.—En casi todas las iglesias principales de los Estados Unidos se dan con frecuencia especiales instrucciones a personas no católicas que han manifestado deseo de conocer la religión católica; y por medio de esas instrucciones cada año se logran muchos miles de conversiones.

El semanario católico "Denver Catholic Register" anuncia en su último número que las conversiones obtenidas por este método en la catedral de Dénver fueron 75 durante el año pasado. El Padre Walsh hacía notar que el principio de casi todas estas conversiones hay que atribuir a algún católico laico. "Nosotros, decía, podemos dar las instrucciones; pero el trabajo de interesar a una persona no católica en el catolicismo recae ordinariamente sobre los seglares. Nuestras instrucciones desempeñan un gran papel en este asunto; pero el argumento más poderoso es el ejemplo de una vida católica ejemplar, ya sea de una esposa o de un marido o de un amigo".

Institución social.— El Cardenal Dougherty acaba de inaugurar en Filadelfia un nuevo centro católico que costó cerca de $300,000. Bien dijo su Eminencia en el discursito de ocasión que en todas las ciudades grandes de los Estados Unidos hay lugar para una asociación de jóvenes católicos el influjo que quizás ya ni el hogar doméstico ejerce.

Unidad de la iglesia.—La octava por la unidad de la iglesia se ha hecho este año con las solemnidades acostumbradas desde el día 18, fiesta de la Cátedra de San Pedro en Roma, hasta el día 25, fiesta de la conversión de San Pablo, Apóstol de los gentiles. Desde que el Papa Benedicto XV extendió a toda la iglesia esta hermosa devoción que tuvo su origen en los Estados Unidos, ha ido ganando terreno y extendiéndose por todas partes.

El año pasado unos doscientos Obispos pidieron al Sumo Pontífice reinante que confirmara el Breve de Benedicto XV por un decreto que impusiese la observancia de esta Octava de oraciones por la unidad de la iglesias a toda la Iglesia Católica. El Episcopado norteamericano y los Obispos de Toronto y Kingston han decretado ya en sus respectivas diócesis la observancia de esta octava

Goldstein y el Rabino Wise.— La afirmación del Rabino Wise hecha recientemente en Nueva York de que Jesús no es un mito, como creen los judíos, sino que realmente existió, provocó las iras de los llamados judíos ortodoxos, los cuales dicen que la presentación de Jesús por Wise como un judío ideal puede "arrastrar a los judíos al Bautismo", es decir, a hacerse cristianos. Sin embargo, no faltaron otros judíos del seno del judaísmo que felicitaran al Rabino Wise.

Y fuera del seno del judaísmo el convertido judío Goldstein le envió una hermosa carta en que no solamente le felicitaba por haber descubierto el principio del buen camino, sino que le probaba que ese Jesús era algo más que un judío ideal, que era el mismo Mesías anunciado por los profetas.

"Por algunos años, dice Goldstein en su carta, he seguido con interés su creencia de que Jesús es "un judío admirable", y veo con placer que ha logrado hacer a la prensa americana heraldo de su afirmación de que ha llegado la hora para los judíos de considerar a Jesús como el "radiante maestro judío de Palestina"... Sin duda que un gran número de judíos habrán recibido aliento, mecerd a la opinión de usted, para estudiar las históricas pretensiones de Jesús y las de aquellos que hoy hablan con autoridad en nombre de Jesús".

Y después de probarle la divinidad de Jesucristo por textos de la Sagrada Escritura, concluye:

"Mi querido Wise, no puedo menos de encontrar motivo de alegría en la opinión de aquellos de vuestros adversarios ortodoxos, de que la presentación que usted hace de Jesús como judío ideal seguramente conducirá a los judíos al bautismo. Echen una mirada al mundo del judaísmo y verán que el Templo ha desaparecido, que no hay sacerdocio Aarónico, que no se ofrece sacrificio a Dios. La profecía de Daniel se ha cumplido; el Mesías ha venido, y en el tiempo profetizado. Nació de una virgen, según profetizó Isaías, y de la Casa de David. Ciertamente la historia muestra que la ley del judaísmo se ha cumplido. El nuevo sacerdocio según el orden de Melchisedec habita entre nosotros; el incruento sacrificio profetizado por Malaquías se está ofreciendo cada día desde Oriente hasta Poniente sobre los altares de la Iglesia Católica.

"Con toda sinceridad pido a Dios que le bendiga a usted por haber excitado a los secuaces de la ley judía a apreciar "al mayor maestro de Israel". Ojalá que usted sea favorecido con una inteligencia más plena de quien es él, y con el valor necesario para dar ese paso que le introduzca en su única y verdadera grey".

Antonieta Margot.— Acaba de fallecer en Washington a los 82 años Antonieta Margot, artista de mérito, ayudante de Miss Clara Barton en la fundación de la Cruz Roja Norteamericana, y convertida finalmente al catolicismo por un milagro obrado en la tumba de San Juan Vianney, llamado vulgarmente Cura de Ars. Como artista, ganó en una exposición de París la medalla de oro. Un hermoso cuadro, el Milagro de Santa Isabel, lo envió, como delicado tributo a su caridad, al Padre Damián, consagrado heroicamente en Molokai a la asistencia de los leprosos.

Su conversión ocurrió en un viaje que hizo a Francia su tierra natal. Prodigaba sus caricias a una criatura obligada a guardar cama; y un día, al ir a visitarla como de costumbre, se encontró con que la cama estaba vacía y que la criatura jugaba alegre con otras niñas. Y mayor fué su sorpresa al informarse que había sido curada repentinamente al visitar la tumba del Cura de Ars. No ha mucho al tratarse de la canonización de este modelo de virtudes sacerdotales, Antonieta fué a Roma a dar testimonio sobre este milagro.

Antes de convertirse, Antonieta era protestante del tipo hugonote.

En sus últimos años empleaba todo su tiempo en obras de caridad y de piedad, y vivía con una amiga suya más como religiosa que como persona de mundo. Sus vestidos, su ajuar, su alimento había quedado reducido a la más extrema sencillez.

La religión en la escuela.—El Presidente de la Universidad de Columbia, de Nueva York, lamentaba recientemente en uno de sus discursos la ausencia de la religión de las escuelas oficiales, y recomendaba a los directores de la Universidad que promovieran el estudio de la religión para los que la desearan. Y daba la razón tan cierta como sabida de que la educación es incompleta sin la parte que en ella ha de ocupar la religión.

Citaba también las siguientes palabras de los Obispos de la Iglesia Episcopaliana, que decían: "Vemos en nuestro país decenas de millones de hombres y mujeres que no tienen relación con ninguna religión, y como resultado de esto una gran proporción de nuestros niños crecen sin el influjo y sin la enseñanza de la religión".

Y después de hacer notar que debido al actual sistema de contribuciones y a la opinión corriente, no es posible incluir en el programa la enseñanza religiosa al par que las otras, y que la iglesia y la familia, sobre las que recae la obligación de remediar ese mal, no han resuelto el problema, añade el siguiente elogio de la Iglesia Católica:

"De todos los diferentes ramos del cristianismo representados en los Estados Unidos, la Iglesia Católica es probablemente la única que hace serios, sistemáticos y muy bien organizados esfuerzos para dar a los niños de su fe una educación religiosa genuina. Porque las llamadas escuelas dominicales de los protestantes, salvo honrosas excepciones, son de muy poco valor en materia de educación religiosa".

Bien lo saben nuestros enemigos, especialmente la masonería escocesa del Sur; y por esto tratan con tanto ahinco de quitarnos nuestras escuelas por medios bien arteros; estas escuelas que cuestan a los católicos muchos millones que pagaría el Gobierno y no paga.

FRANCIA

Universidades Católicas.—A fines del pasado año concluyeron los católicos franceses las fiestas del cincuentenario de la Universidad Católica

Después de cuarenta y cinco años de combate lograron los católicos franceses en 1875 la libertad tan ansiada de la enseñanza superior. Merced a la inteligente e infatigable dirección de los batalladores Padre Olivaint, Dupanloup, Chemelong, Brun y Veuillot, lograron fundar las cinco universidades que les permitieron las leyes. Para ello hubo que recurrir a toda clase de resortes; y no se perdonó ni gasto ni trabajo para llevar adelante tan grande empresa.

Surgió primero la Universidad Católica de París; y después vinieron las de Lila, Lyon, Angers y Toulouse. La de París se especializa en filosofía, derecho, ciencias económicas y ciencias sociales. Toulouse consagra sus energías al estudio superior de las ciencias sagradas. Lyon, situada en una zona industrial, trabaja en las aplicaciones científicas. Lila, donde la industria y la vida financiera son más activas, desarrolla sus altos estudios industriales con su espléndida facultad de medicina y organiza las fuerzas católicas militantes. Angers, de tradición literaria más arraiga, agrega, no obstante, a sus facultades de teología, derecho y letras, la Escuela Superior de Comercio y la de Agricultura.

Indecibles son las trabas que han puesto los Gobiernos anticatólicos para suprimirlas o paralizarlas en estos cincuenta años que han transcurrido. Llegaron a quitarles el título de Universidades, a privarlas del derecho de conferir grados, a rehusarles todo medio legal de adquirir y poseer, a privarlas de sus mejores profesores con la expulsión de las órdenes religiosas docentes. Pero, no obstante todas esas dificultades, las Universidades siguieron adelante con no pequeños sacrificios, y ahí las tenemos todavía triunfantes y florecientes.

Ahí se ve lo que puede el esfuerzo organizado.

COLOMBIA

El Ilustrísimo Señor Muñoz, Visitador Apostólico.—La Santa Sede ha encargado a Monseñor Luis Javier Muñoz, S. J., Arzobispo de Guatemala, el visitar las Misiones de Colombia. Sin dejar su cargo de Arzobispo, ejercerá este nuevo empleo de tanta confianza y honor, que puede durar algunos meses. De plácemes están las Misiones colombianas, cuyo florecimiento se puso a la vista del mundo todo, en la Exposición misional celebrada en Bogotá en 1924, y en la del Vaticano que aun no se ha clausurado.

AL PEDIR MAGNESIA EXIJA LA MARCA "ERBA" LATICA AZUL

"EL FENIX" TOSTADERO DE CAFE
Esta casa nunca ha sido multada por Sanidad. Los certificados de análisis de dicho departamento, que obran en nuestro poder, SIEMPRE HAN SIDO BUENOS.
Nuestro café no será el más barato, pero el es el mejor.
Servicio a toda hora, por carros, camiones y mensajeros uniformados.
CALZADA DE JESUS DEL MONTE 176. Telfs. I-1883, I-1800.
c275 alt. 23d-7

PARA SUPRIMIR los VELLOS y el PELO
Tened mucho cuidado en usar un Depilatorio cualquiera. Después de aplicarlo, los pelos vuelven a brotar con mayor fuerza y vigor. Vióme un día inducida a experimentar una receta poco conocida, pero que posee verdadera acción sobre la raíz del pelo. Los pelos destruídos de este modo YA NO VUELVEN A BROTAR. Tan original método va explicado con la mayor claridad en un folleto intitulado "Un Secreto Egipcio" que envío GRATIS, bajo sobre cerrado, muy discretamente y sin señas algunas. - Basta escribirme adjuntado un sello para la contestación.
Miss J GYPSIA, 43, Rue de Rivoli, PARIS (France)
(Franquear la carta con un sello de 5 c.)

DEBILIDAD, CONVALECENCIA
ANEMIA
VINO Y JARABE
Deschiens a la Hemoglobina
Los Médicos proclaman que este Hierro vital de la Sangre es muy superior a la carne cruda, a los ferruginosos, etc. — Da salud y fuerza. — PARIS.

¡Novedad! ¡Variación!
El libro "Recetas Culinarias Royal" con sus excelentes recetas compiladas por los fabricantes del Royal Baking Powder será enviado GRATIS a quien nos lo pida.
W. B. FAIR Co.
MARTA ABREU, 39
HABANA
¡Fíjese en esta etiqueta!

¡Fíjese en esta etiqueta!

Una Profesora en Florida estaba Nerviosa, Débil y Cansada
Como se recuperó
Key West, Florida, E. U. A.—"Yo soy profesora de escuela, y a consecuencias de mi trabajo me enfermé, sintiéndome por algún tiempo anémica, cansada, y nerviosa, no teniendo ánimo para desempeñar mi profesión. Apenas podía dormir y me sentía tan lánguida y nerviosa que la vida se me hacía un martirio. Tomé varios tónicos, pero sin beneficio alguno hasta que supe por una amiga de los méritos de Vinol y me decidí a tomarlo. Al poco tiempo de usar este medicamento ya había adquirido buen apetito, dormía tranquilamente, desapareció el color anémico de mi cara y hoy me siento llena de vida y con ambición en mi trabajo."
—Mary L. Baez.
Esta señorita recobró su salud porque Vinol está preparado con los siguientes ingredientes: Peptonas de carne y de hígado de bacalao, peptonatos de hierro y manganeso y glicerofosfatos, presentados en forma agradable al paladar. Estas sustancias medicinales son reconocidas en todo el mundo por su gran valor tónico.
No permita que su organismo se desgaste y debilite, tome Vinol y fortifíquese. Solicítelo de su Farmacéutico y empiece a tomarlo hoy.
De venta en las Farmacias y Droguerías
Chester Kent & Co., Distribuidores, Detroit, Mich., E. U. A.

CREMA ESPESA

NESTLÉ

PARA REGALOS

Las más selectas y mejores flores son las de "EL CLAVEL"

Bouquets para novias y ramos de torunaboda desde $5.00 al de mejor calidad.

Cestos de mimbres, Caja de flores y Ramos artísticos para regalos y felicitaciones desde $5.00 en adelante.

Arpas, Herraduras y Liras preciosas para regalar a las artistas, de $10.00 a la más valiosa.

Banderas, Escudos, Estrellas y letreros de flores naturales para artistas y actos patrióticos, desde $20.00.

Enviamos flores a la Habana, al interior de la Isla y a cualquier parte del mundo.

FLORES Y CORONAS

Hacemos adornos de Iglesias y de casas para bodas y fiestas desde el más sencillo y barato al mejor y más extraordinario.

Centros de mesa artísticos y originales para comidas y banquetes desde $3.00 en adelante.

Especialidad en ofrendas fúnebres de Coronas. Cruces, Cojines y Columnas tronchadas, desde $5.00 a la más suntuosa.

Cruces-Sudario para colocar sobre el féretro, ofrenda muy fúnebre y del mejor efecto, desde $30.00 hasta $75.00 y $100.00 una.

Sudario de tul para cubrir el féretro tapizado de flores selectas y escogidas, de $100.00 hasta $250.00 uno.

VISITENOS O HAGA SUS PEDIDOS POR TELEFONO

JARDIN "EL CLAVEL"
ARMAND Y HERMANO
General Lee y S. Julio. - Telfs. FO-7238 FO-7029 FO-7937 F-3587 - Marianao
REMITIMOS CATALOGO GRATIS

TONIKEL

ENRIQUECE LA SANGRE Y FORTIFICA LOS NERVIOS. DA FUERZA, ENERGÍA Y VITALIDAD A LAS PERSONAS DÉBILES ANÉMICAS Y NERVIOSAS
PREPARADO EN LOS LABORATORIOS DE LA "SALVITAE"

Tome las **PILDORAS de Brandreth** Fundada 1752
Puramente Vegetales.
Para el Estreñimiento, Biliosidad, Dolor de Cabeza, Vahidos, Indigestión, etc., y los desarreglos que dimanan de la impureza de la sangre, no tienen igual.
No son genuinas si no están en cajas de lata
De Venta en las Boticas del Mundo Entero.

Acérque el grabado á los ojos y verá Vd. la píldora entrar en la boca.
Fundada 1847.
EMPLASTOS POROSOS de Allcock
El Remedio Externo Mejor del Mundo.
Aplíquese en la parte donde se sienta dolor.

M.E.C.D. 2016

HABANERAS

DEL DIA

MARIA TUBAU

Acabo de leerlo.
Y en copiarlo no vacilo.
Una nota de las **Sociales de El País** que todos habrán visto con agrado.
Apareció ayer.
Tal como la doy aquí:
"—María Tubau, la gentilísima y notable actriz cancionista, que triunfa actualmente desde el escenario del encantadoramente frívolo coliseo de Martí, y los cronistas teatrales y sociales habaneros, se reunirán en la presente semana, alrededor de una bien servida mesa, para festejar el éxito alcanzado por las huestes artísticas que dirige don Miguel Gutiérrez, alto prestigio de nuestro mundo teatral. Francisco Javier Sierra (esto es, Paquito Sierra, para nuestro gran afecto), algo así como el hermano espiritual de Gutierritos, ha sido el organizador de la comida. Y no decimos ágape porque en el diccionario adaptado al español por don Miguel de Toro y Gisbert, se define el vocablo en la forma siguiente: ágape, m. Convite de caridad entre los primeros cristianos. Observación: es error confundir ágape y comida, y decir, por ejemplo: ágapes familiares sin amenidad. La comida será intensamente amena, alegre, simpática. Baste saber que asistirá Paquito Sierra, quien anecdotizará entre plato y plato, María Tubau y Paquieto Sierra. ¡Miel sobre hujuelas!"
A lo expuesto por el querido cronista Miguelito Baguer sólo quédame por agregar mi adhesión.
Me sumo al homenaje.
Con el mayor gusto.
Cierto, muy cierto, hasta la evidencia, el triunfo escénico de la bella y gentilísima **vedette** de Martí.
Anoche, al iniciarse los lunes de abono, colmaron de aplausos a la estrella de la Compañía López Somoza.
Tarde habanera hoy.
La primera de la temporada.
Se pondrá en escena **Las Codornices**, divertida comedia de Vital Aza, siguiendo a la representación canciones y couplets por María Tubau.
Y en ensayo, **La modista de Luneville**, comedia francesa adaptada expresamente para la Tubau al castellano.
Va **El Chanchullo** en breve.
Ultimo éxito de Muñoz Seca.

EL FESTIVAL DE PAYRET

Es un hecho.
El festival de Payret.
Transferido dos veces por justificadas razones se celebra mañana con carácter definitivo.
Será por la tarde.
A las cuatro.
Sus productos, como sabrán todos, se destinan a los fondos de la naciente Asociación de Artistas.
La **great atraction** del espectáculo consiste en el estreno de **La Revista Femenina**, fantasía lírico-bailable en dos actos y diez cuadros, original del joven y notable compositor cubano Ernesto Lecuona.
Intérpretes de la obra son, en su mayor número, distinguidas señoritas del mundo habanero.
Una de ellas Nena Moré.
Soberana de la gracia.
En todo el día de hoy pueden adquirirse en **El Encanto** las pocas entradas que hay disponibles.
Palcos apenas si quedan.
Y lunetas, pocas.

LA NUEVA CINTA

Campoamor.
Gran público ayer.
Tarde y noche, en las tandas elegantes, reuníase un concurso numeroso de espectadores en la sala del coliseo de San José e Industria.
Preciosa la nueva cinta, con el título de **La deuda de la deshonra**, que llenaba el cartel.
Gustó por su asunto.
Y también por su presentación.
Se repetirá la exhibición de **La deuda de la deshonra** hoy en Campoamor.
Va en los mismos turnos.

NOCHES DEL PRINCIPAL

Función de abono.
Y de moda.
Es la de hoy, correspondiente al turno de los martes, en el teatro Principal.
Se dará la representación de **Divorciémonos**, la siempre bella comedia de Sardou, encargándose del papel de Cipriana la aplaudida actriz María Teresa Montoya.
Noche de gran público.
Selecto y elegante.

(Continúa en la página 7)

FRANCAMENTE
no hay mejor café que el de
"LA FLOR DE TIBES"
BOLIVAR 37. A-3820 Y M-7623.
1427 alt. 2 F.

JUEGOS DE "OPAL"
DE TRES PIEZAS
A $4.25
Se componen de camisa de día, camisa de noche y pantalón. Son de finísimo "OPAL" suizo y están muy finamente bordados. Como los ofrecemos a tan reducido precio, hoy es el ULTIMO DIA DE ESTA VENTA.
COLONIA "GUERLAIN" AZUL
A $2.25 EL ½ LITRO
SOLAMENTE UNA UNIDAD A CADA CLIENTE
"LA ELEGANTE"
DOS CASAS CON PRECIOS DE ALMACEN
MURALLA Y COMPOSTELA Y NEPTUNO 48
TELEFONOS A-3372 Y M-1799

FIESTA ONOMASTICA

En la residencia de nuestro estimado amigo el señor Aurelio P. Granados en la calle de Paseo—en el Vedado—se celebró ayer la fiesta onomástica de la distinguida y elegante dama Margarita Fernández de Cora de Someillán, esposa del culto secretario del doctor José Manuel Cortina, —líder de los liberales en el Senado—señor Julio C. Someillán.

Ejecutaron piezas selectas al piano las señoritas Catalina Mc Cormack, y Aracelia Rodelgo y el señor Alfredo González.

Los jóvenes Arturo Hipólito y Mario Saínz, Ramón Sotolongo y Melchor Orca, dieron una nota típica cubana y alardearon de su maestría en la música oriental.

La concurrencia fué brillantísima. Vimos allí a las señoras América Granados; Aurelia G. de Fernández Coca; Gloria G. de R. Lendián; Rosa Martín de Granda; Mercedes Lozano de Ruiz de Alejo; María Rigal de Rojo; Estela Rodelgo de Macía; María Luisa P. de Someillán; Enriqueta Fonte de López; Matilde S. de Montiel; Esther R. Lendián de Balcard; Terina L. viuda de Barbat y la señora Matilde G. viuda de Someillán y a las señoritas Hortensia, Dulce María y Silvia Fernández de Coca; Alexita G. Beauville; Dora Alfonso; Hortensia R. Lendián; Conchita Someillán; Araceli y Enma Rodelgo; Gilda Valencia; Carmen y Catalina Mc Cormack; Leonie Wilmx; Nieves y Silvia Rojo; Herlinda López; Delia Biangel; Consuelo y María Luisa Martín; Cheita Ruiz de Alejo; Matilde Azam; Esther y Bely Cúriel; María Someillán.

La fiesta muy cordial y todos los concurrentes salieron encantados de las atenciones que les prodigaron.

Reiteramos nuestra felicitación a la señora de Someillán.

DESDE FLORIDA

Enero 28.

Banquete al Secretario de Gobernación y al Gobernador Provincial.

Con gran entusiasmo se organiza este homenaje de simpatía, a estos dos gobernantes, por sus admiradores de esta localidad, estando fijado el día 11 de Febrero, como fecha para su realización.

Forman la Comisión organizadora de este simpático acto el señor Alcalde Municipal, señor Angel Egusquiza y los señores Adalberto Ramírez Salas y Gonzalo Fuana, como Secretario y Tesorero, respectivamente.

Alvarez, Corresponsal.

ALMACENES
Fin de Siglo
VARIAS TIENDAS EN UNA

¡Carteras... Carteras... Carteras...!

¡Y qué carteras!
Sabido es que los ALMACENES FIN DE SIGLO han hecho una especialidad insuperable del departamento donde se muestra y ofrece este poderoso auxiliar de la toilette femenina.
Todas las semanas recibimos algún nuevo modelo, reforzando, al mismo tiempo, el surtido con los estilos más solicitados.
Las casas que más se han distinguido en la confección de carteras nos han encomendado la distribución exclusiva, ya que nuestras buenas relaciones con el público cubano nos permiten darle salida a toda la producción.
Diseñamos hoy algunos de los últimos modelos recibidos.

1.15
Cartera de piel en fondo azul, con matices en distintos colores.

13.5
Cartera de piel negra, con el frente de charol tornasolado en distintos colores.

19.5
Cartera de charol policromado en el frente. En distintos tonos.

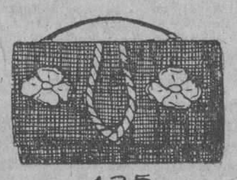
12.5
Cartera de piel negra y carmelita, con detalles de flores en el frente. En los colores más de moda.

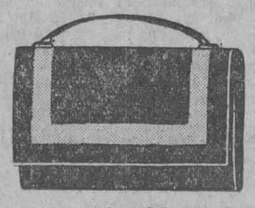
14.5
Cartera de charol negro, con franja en los bordes, en fresa, pastel, y beige.

47.5
Cartera de fina piel, forrada de moaré de seda. En fondo negro y carmelita con incrustaciones de piel en colores. Preciosos modelos.

15.5
Cartera de piel negra tallada, en en el frente en distintos tonos, imitando dibujos antiguos.

Carnaval
Toda Clase de Adornos

Con tiempo suficiente, huyéndole a las complicaciones de la festinación, hemos ido surtiendo nuestros departamentos correspondientes de todos cuantos artículos son necesarios para el mayor lucimiento de las fiestas de carnaval.
Las últimas remesas recibidas se refieren a los siguientes artículos:
Marabú blanco y en colores.
Piel de cisne.
Galones de brillantes, en blanco y colores.
Galones de paillet y mostacilla.
Galones de seda y metal.
Galones enteramente de metal.
Guarniciones de paillet, de seda y de metal.
Piedras brillantes, en todos los colores y tamaños.
Canutillo y mostacilla, en todos los colores.
Perlas en su color natural y en oro y plata.
Hilos de todos los gruesos, de metal, plata y oro.
Cordones de seda, en todos los colores.
Cordones de metal oro y plata.
Trenzas de metal, de oro, plata y seda.
Pompones de seda, en todos los tamaños y colores.
Cintas de seda, en todas clases, colores y anchos.
Cintas de metal y seda y enteramente de metal.
Borlas de metal y de seda en todos los tamaños.
Aplicaciones de metal y de seda en todos los tamaños.
Flecos de seda y de metal, en todos los anchos.
Flecos de pluma en todos los colores.
Colgantes de seda, de metal y de mostacilla.
Flores de metal y de seda.
Papel crepé, en colores enteros.
Papel crepé, a rayas, formando banderas.
Botones de metal y en otros estilos.

El Nuevo Local de San José 16 y 18
Cosas que Allí se Venden

El público está apreciando las ventajas que para su comodidad supone el nuevo local fabricado por los ALMACENES FIN DE SIGLO en la calle de San José 16 y 18.
Este local se comunica por un pasaje interior con las plantas bajas de los edificios de San Rafael y los de Aguila.
Los automóviles que no puede ahora detenerse en San Rafael, están autorizados para aguardar en San José.
Además de los departamentos de Frazadas, Colchonetas y Alfombras, se encuentran en este nuevo amplio local los de los siguientes artículos entre otros muchos:
Toallas de granité, diferentes estilos y tamaños. Desde 12 centavos.
Toallas de felpa para el baño, en blanco y en color. Desde 15 centavos.
Toallas de felpa inglesa blanca, con dobladillo; en diferentes tamaños y calidades. Desde 30 centavos.
Toallas de felpa inglesa. con cenefa de color. En varios estilos y tamaños. Desde 30 centavos.
Toallas de felpa inglesa, en fondo de color con cenefas. Gran variedad de estilos.
En toallas de fantasía tenemos un inmenso surtido, lo mismo con dobladillo que con flecos blancos, y en fondo de color con cenefas.
Toallas grandes para el baño. Extenso surtido de calidades, desde el precio de $1.60 en adelante.

Cubrecamas de piqué, italianas, de color, para cama individual. En rosa, amarillo, Nilo, salmón, punzó y cielo; con flecos. $2.25.
Cubrecamas italianas, en fondo de color, adamascadas. Gran variedad de estilos, colores y calidades.
Cubrecamas inglesas de piqué blanco. Extensa colección de estilos y calidades, desde $2.50 en adelante.

En la esq. de San Rafael y Aguila, con pasaje interior a San José 16 y 18
GARCIA, SISTO Y CIA.
Centro Privado Teléfono M-5991 Telégrafo "Siglo", Habana

CINE MUNDIAL DE NUEVA YORK

"Otro Idilio" llama Eduardo Zamacois a su último cuento. Y, maestro de la descripción, el gran escritor hace nuevo alarde de talento en esa historieta, que aparece en el número de febrero de "Cine Mundial", donde también hay un original comentario respecto a la farándula española en Nueva York, por Miguel de Zárraga, una entrevista con Dorothy Gish por Eduardo Guaitsel, un paseo, con la cámara fotográfica, a través de los campos deportivos y hasta seis artículos originales y de actualidad, con rico acopio de ilustraciones. Es una de las ediciones más bellas y completas de la popular revista neoyorkina.

CONCIERTO

En el Malecón por la Banda de Música del Estado Mayor General del Ejército, hoy martes 2 de Febrero de 1926, de 5 a 6 y 30 p.m.:

1 Paso doble "Pacomio". T. Mateo.
2 Overtura "Fradiávolo". Auber.
3 "Polonesa Militar". Chopin.
4 "Danza de la Serpiente". E. Boccalari.
5 Danzón "General Machado". M. Menéndez.
6 Fox Trot "Eleonor". V. Lanz.

José Molina Torres, M.M.
Capitán Músico, Jefe y Director de la Banda de Música del Estado Mayor General del Ejército.

El Chiquillo de Bruselas
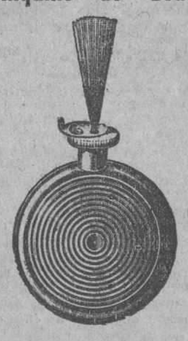
Perfumadores D'ORSAY, conteniendo esencias de las más finas de este fabricante.
MANUEL P. PEREZ
MARTA ABREU, 57.
Representante exclusivo del fabricante.
1402 2d 2

DICHOSA
la mujer que sabe calzar con gracia y refinamiento!
Ella oye a su paso ese murmullo de admiración —espontáneo e incontenible— que es el homenaje más grato para el oido femenino...
Los modelos de la
PELETERIA
O-K
perfectos en todos sus detalles, satisfacen por su arte, bebella y comodidad las ansias de la dama más refinada.

Un estilo "DRAGON SHOE", muy elegante.
En RASO NEGRO con adorno de suecia negra.
En RASO CARMELITA con adorno de utela.
Tacón alto y bajo.
AGUILA 121
TELEFONO A-3677
1424 alt. Feb. 2

Los Efectos del Calor
Para piés agrietados, escoriaciones, rozaduras, *salpullidos*, eczema y otras infecciones cutáneas
Polvos
KORA KONIA
Uselos una semana y si no queda satisfecho le devolveremos su importe íntegro.
En droguerías y farmacias.
The Mennen Company Newark, N. J., U. S. A.

DE NUESTRA PASADA EXPOSICION

No han transcurrido muchos días, desde nuestra realizada Exposición Liquidación de Vestidos.

De ello se deduce que, las trascendentales ventajas que de la mism se derivaban, deben estar frescas aún en la mente de usted.

Y decimos trascendentales, porque significaban una economía importantísima, en relación con los precios corrientes.

Ahora bien, posiblemente, usted habrá adquirido alguno o algunos Vestidos, aprovechando tales ventajas.

Pero, pudiera ser que no...

En este caso, ¿nos permite volver sobre dicho asunto? Aun a trueque de parecer pesados...

Como usted sabe, nuestros Vestidos son de magnífica calidad todos ellos.

Han sido diseñados por los principales modistos parisienses, y ejecutados en sus talleres.

Desde el primero al último, son modelos; no es posible hallar en nuestra casa dos iguales.

* * * *

En resumen, lectora: Vestidos de elegancia y calidad insuperables, **vendidos a más bajo precio que el que hemos pagado por ellos...**

¿No cree que la más elemental conveniencia le obliga a adquirir alguno?

Hemos vendido muchos, la gran mayoría; empero, disponemos todavía de una variedad tan espléndida, que su más exigente capricho encontrará amplia satisfacción.

VESTIDOS PARA SEÑORAS

Los de $ 17, los cedemos a $ 7.
Los de $ 36, los cedemos a $17.
Los de $ 60, los cedemos a $31.
Los de $ 80, los cedemos a $42.
Los de $100, los cedemos a $55.

VESTIDOS PARA NIÑAS DE 2 A 6 AÑOS

Los de $ 3.50, ahora a $1.75.
Los de $ 5.00, ahora a $2.50.
Los de $10.00, ahora a $5.00.

Este resúmen de ocho precios, es una gota de agua en el océano de nuestra inmensa colección.

MAÑANA
Retazos y Cortes.

PARA SU ROPA BLANCA
AÑIL "ATLANTIDA"
2 cts. LEGÍTIMO SARRÁ
BUENAS FARMACIAS Y BODEGAS.

LIMPIA-PULE TODO-
LEGÍTIMO SAPOMEX SARRA
A 8 CENTAVOS.
BOTICAS=BODEGAS

M.E.C.D. 2016

HABANERAS

(Viene de la página seis)

BODAS
ENTRE LAS DE FEBRERO

La primera boda del mes.
Es la de mañana.
Muy bonita la novia, la señorita Graziella Rodríguez Lendián y Granados, hija del ilustre Presidente del Ateneo de la Habana.
La señorita Rodríguez Lendián unirá su suerte a la del simpático joven Manuel Moreyra y Pruna.
Están hechas las invitaciones para las nueve y media de la noche en la Parroquia del Vedado.
Otra boda.
En la misma iglesia.
Ha sido dispuesta para el día 11 la de la señorita Adela Portuondo y Grimany y el señor Henry Bartol Estrada.
Adelita, tan espiritual, tan encantadora, es hija del respetable Magistrado Rodrigo Portuondo Miyares.
Hábla' de otras bodas concertadas para fechas distintas de febrero.
Una, entre las más simpáticas y más interesantes, la de Lucrecia Humara, gentilísima señorita, y el popular doctor Manuel Secades.
Y la última boda del mes.
Para el 28.
Son los novios Guillermita de los Reyes Gavilán y Barreras, bella y muy graciosa señorita, y el correcto joven Mario Brú y Echevarría.
Desde ayer están repartiéndose las invitaciones entre las amistades de los simpáticos novios.
La nupcial ceremonia, seguida de las velaciones, está dispuesta para las once y media de la mañana en la Iglesia de la Merced.
Relacionados con esta boda prometo anticipar detalles numerosos.
Todos de interés.

LOS MARTES DE EL JOCKEY CLUB

Una fiesta semanal.
Favorita de los martes.
No es otra que la del **Jockey Club**, en su **roof** tan espacioso, esplendidísimo.
Resultan de las mejores y más brillantes de la temporada.
Siempre animadas.
Con gran concurrencia.
La de hoy promete revestir en aspectos diversos un lucimiento verdaderamente extraordinario.
Habrá **parties** numerosos.
Selectos y elegantes.
Uno de ellos, donde se reunirán veintidós matrimonios, del doctor Ernesto Sarrá y su interesante esposa, Loló Larrea.
El señor Néstor Mendoza tiene una mesa de veinte cubiertos, otra de diez el señor Manuel Gómez Mena, y de doce la del doctor Oscar García Montes y la del doctor Laureano Fuentes Duany.
Además tiene un **party** con gran número de invitados Mr. L. E. Brownson.
Llenará el programa de los bailables la orquesta americana del profesor Naddy.
De primer orden.

MARIA TERESA MONTOYA

La mexicanita del Principal.
¿Cuál otra que la Montoya?
Organizada está la función en su honor y despedida para el miércoles de la entrante semana.
Ha sido puesta bajo los auspicios por una parte, del señor Mariátegui, Ministro de España, y por otra, del señor Bojórquez, Ministro de México.
Una sola obra en el cartel.
De gran atractivo.
Tiene por título **Los Condes de Revillagigedo** y es una alta comedia escrita expresamente para la talentosa y bellísima actriz por el joven y notable autor mexicano José Luis Gamboa.
Culminará el beneficio de la gentil artista en un acontecimiento.
Doble acontecimiento.
Social a la vez que artístico.

EL ULTIMO COMPROMISO

Grata nueva.
Confirmación del **on dit** último.
Fué pedida en la tarde de ayer la mano de Carmelina García Meitín, encantadora señorita, para el joven doctor Raúl Alfonso, abogado de la última promoción universitaria.
La formuló su señora madre, la viuda del general Manuel Alfonso, Herminia Goncé, una belleza que fué la admiración, en otros días, de una sociedad que la ensalzaba y la proclamaba.
Hasta la gentil Carmelina y su afortunado elegido llegarán estas líneas con un saludo.
Va con mi felicitación.
Cordial y afectuosa.

(Continúa en la página diez)

MUEBLES DE CALIDAD PARA PERSONAS DE GUSTO
EL CAÑONAZO
SAN RAFAEL 1-C. TELEFONO M-1127.
4-2 15d-1c

CONSULTAS AGRICOLAS

Resueltas por la Estación Experimental Agronómica de Santiago de las Vegas.

INDICACIONES SOBRE FRUTALES QUE NO PRODUCEN

CONSULTA:

El señor Manuel Vergara, vecino de Consulado 8, Habana, nos dice lo siguiente:

"Cuáles serán las causas de que árboles frutales de doce a quince años de edad, paran poco y no cuajan sus frutos, pues los aguacates, igual que los mameyes, caen pequeños y las guanábanas se secan sin llegar a su estado de sazón; estos árboles en su vida fueron iguales.

"Dígame algo sobre injertos y si esos árboles, incluso los mangos, a esa edad pueden ser injertados y cual es el mayor tiempo del año para tal operación".

CONTESTACION:

Es algo frecuente encontrarnos árboles aparentemente saludables, pues tienen buen tamaño y abundante follage, que no dan frutos.

Si de una buena mata de aguacate, mango, mamey u otra planta de abundante y excelente producción, tomamos, por ejemplo, 100 semillas; las hacemos germinar; sembramos después las 100 plantas obtenidas en un terreno de constitución uniforme; cuidamos esmeradamente a todos por igual y esperamos a la fructificación, nos encontraremos que cada planta dará frutos diferentes a los producidos por las hermanas.

Desde luego que de una mata de aguacate, sus semillas darán otras de aguacate, pero cada una se diferenciará de las hermanas en el tamaño, forma y calidad de los frutos producidos, época de maduración, desarrollo de la planta, cantidad de frutos, etc.

Este hecho se debe a varias causas que no podemos tratar en una consulta.

Para evitar este inconveniente se recomienda la propagación por medio de injertos. De esta manera se obtendrán plantas cuyos frutos serán iguales a los de la madre.

Por lo mismo que existen las variaciones indicadas, nos encontramos que pueden aparecer casos de plantas que nazcan con el carácter de no dar flores, frutos, etc. Estos casos no tienen remedio y lo mejor es no perder el tiempo y reponerlas con ejemplares nuevos.

De modo que puede que las plantas indicadas por el señor Vergara estén en el grupo defectuoso indicado.

Sin embargo, el defecto mencionado puede ser originado por otras causas, las que trataremos a continuación.

La falta de fosfórico o de potasa en el terreno, puede motivar las deficiencias que nos ocupan, pudiendo entonces remediarse el mal aplicando superfosfato de cal o sulfato potásico (o ambos si es que hay deficiencia de fosfórico y potasa al mismo tiempo). Los huesos molidos y las cenizas vegetales pueden sustituír al superfosfato o sulfato potásico respectivamente.

Otro inconveniente que puede originar la esterilidad es el defecto de algunos árboles para fecundar sus mismas flores, pudiéndose corregir, en este caso, el mal, sembrando próximas plantas de distintas variedades para que se efectúe la fecundación cruzada. También puede tomarse como patrón la planta estéril e injertarle con yemas de plantas productivas. Probablemente es mejor este último medio.

A veces son atacadas las plantas por enfermedades y plagas que ocasionan también la esterilidad, bien porque destruyan directamente las flores o bien indirectamente por dañar la corteza, etc. Las aplicaciones de fungicidas e insecticidas, después de conocer la causa, pueden devolver la fertilidad a las plantas defectuosas.

Los aguacates y mangos pueden ser injertados, para aprovechar el tronco. Se pueden cortar por el tronco a una altura prudencial, o simplemente cortar las ramas, dejando la base de las mismas. Del tronco o ramas cortadas, saldrán retoños sobre los cuales pueden hacerse injertos del tipo "escudete" o del tipo "chapa". En el mango puede practicarse, además, el injerto de "corona".

La guanábana puede injertarse también, pero nos parece más práctico sustituirla por otro ejemplar nuevo.

La mejor época para hacer los injertos es durante la estación seca, manteniendo las plantas en buen estado de savia, mediante el riego. Para este objeto puede usarse, además, el nitrato de sosa.

Parece que los meses últimos de la estación seca son los más propios para la injertación.

EL CULTIVO DEL ARROZ EN CUBA

CONSULTA:

El señor Carlos Mazorra y Romero, vecino de la finca "Peñalver", Güira de Melena, nos consulta sobre las condiciones económicas del cultivo del arroz en Cuba.

CONTESTACION:

El arroz es una de las plantas clásicas de las regiones intertropicales y nuestro país está precisamente situado en esa zona, de modo que nuestro clima reune condiciones muy favorables para el cultivo de la planta de que nos ocupamos.

En las extensas zonas litorales de nuestra República y aún en su zona central, hay grandes extensiones de terrenos que reunen condiciones muy favorables para el cultivo de esta planta. No hay más que una barrera que impide la intensificación de este cultivo y de los demás conocidos con el nombre genérico de "cultivos menores" y esta barrera es la escasez de mano de obra. Nuestra patria produce enormes cantidades de azúcar y de tabaco, en relación con su población de obreros dedicados a la agricultura y como nuestros dos principales cultivos pagan a mejor precio la mano de obra, a ellos se dedican todos los disponibles. El día en que logremos un aumento proporcional de obreros dedicados a la agricultura, el cultivo del arroz se intensificará hasta cubrir las demandas de la nación con beneplácito del consumidor, pues nuestro arroz tiene un poder alimenticio muy superior al importado.

Además de los ensayos de cultivo a que hace usted referencia, puedo citarle los realizados por una Compañía que estableció campos de cultivos y plantas para el descarcarado en la Ciénaga de Zapata, al Sur de la provincia de la Habana, cuya empresa terminó su labor sin que se hicieran públicas las causas.

Por lo que a usted pueda interesar, podemos informarle, que en la provincia de Pinar del Río hay muchos agricultores que destinan pequeños lotes de terreno bajo al cultivo del arroz, cuyo grano descascaran y venden en el mercado al precio de diez centavos la libra, pues se asegura que para un regimen diatético en el cual entra dicho cereal es muy superior el arroz producido en Cuba al importado.

CONSERVACION DEL MAIZ

CONSULTA:

El señor Domingo Galliano y Cancio, de Agramonte número 33, Sancti Spíritus, nos consulta sobre conservación de maíz.

CONTESTACION:

Para conservar el maíz y otros granos en almacenaje, es solo necesario ponerlos una vez maduros y secos, en un cuarto, barril u otro recipiente que pueda ser bien cerrado y con preferencia herméticamente, fumigándolos después con bisulfato de carbono. Si dicho recipiente cierra herméticamente se recomienda el empleo de 3 a 5 libras de bisulfato de carbono para cada 1000 pies cúbicos de espacio.

El bisulfato de carbono se coloca en un plato o recipiente cualquiera de boca ancha, sobre el grano, cerrando en seguida la habitación o caja que se emplee dejando actuar por 24 horas el fumigante. Hay que recordar siempre que el gas del bisulfaturo de carbono es altamente inflamable, por lo que no debe acercarse ninguna llama al lugar donde éste se manipule, pues ello ocasionará una violenta explosión. Si se observan las precauciones indicadas el bisulfuro no tiene más inconvenientes, pues el olor desagradable que expide desaparecerá de los granos al ser éstos expuestos al aire.

Una sola fumigación no es siempre suficiente para conservar el grano por largo tiempo, y es aconsejable, por lo tanto, repetir el tratamiento a intervalos de 3 meses.

Si no se desea usar el bisulfuro de carbono, existe otra sustancia que no es ni inflamable ni nociva a la salud, la "Paradiclorobencina", que viene empaquetada en latas de tamaños varios y se emplea a razón de 12 onzas para cada 100 pies cúbicos de espacio en cajas o habitaciones igualmente cerradas por 24 horas.

Sugestivo Modelo
PROPIO PARA DE NOCHE

Raso negro, con el borde de piel color plata u oro. Muy elegante, a un precio excepcionalmente bajo.
"LE PALAIS ROYAL"
Teléfono: A-3632.
OBISPO Y VILLEGAS

El Encanto
Habana

Doble acierto del General Mendieta

El feliz ha sido la iniciativa del General Pablo Mendieta, ilustre Jefe de la Policía Nacional, creando la Sección Especial del Turismo, no ha sido menor su acierto designando para mandarla a un hombre de las excepcionales condiciones de Arturo Nespereira. El nombre de este joven y prestigioso Teniente supone probidad, pundonor, caballerosidad, corrección, profunda noción del deber, alta dignidad del cargo y una bien probada competencia.

Al frente de esta Sección, a Nespereira le será fácil obtener que los turistas se lleven de la Habana el más alto concepto de nuestra cultura y del exquisito espíritu de nuestra hospitabilidad. Porque, ¿cómo no ha de impresionarles muy agradablemente el que la Capital de la República haya organizado una sección especial de su policía con el exclusivo objeto de prestar todo género de atenciones y dar las mayores facilidades y seguridades a los turistas que nos visitan? Así cuando éstos retornen a su país, no sólo hablarán de las bellezas y los encantos de Cuba, sino que se harán eco también de las excelencias y la buena organización de nuestra Policía Nacional. Y esto se lo deberemos al talento y a la magnífica labor del General Mendieta.

Diseño del uniforme que usan los miembros de la Sección Especial del Turismo.

Los turistas y "El Encanto"

El Encanto concede tanta importancia a la creación de esta Sección Especial, y tiene tanta fe en la eficacia de su labor, que ha impreso unas tarjetas con el diseño del uniforme adoptado y con las indicaciones pertinentes, a fin de repartirlas en el muelle a la llegada de los turistas.

EL DEBER DE TODOS

Todos debemos coadyuvar a la obra común de que los turistas sean bien tratados para que se lleven los mejores recuerdos de Cuba y puedan así convertirse en eficaces propagandistas de nuestra tierra.

LA SEGUNDA ZAFRA

El turismo, como ha dicho Guillermo Pi desde las leídas páginas deportivas del DIARIO DE LA MARINA, puede ser nuestra segunda zafra.
Hagamos todo lo que nos corresponda, desde nuestra esfera de acción, para que lo sea efectivamente.

Crepé "Luzanne"

Ha llegado la quinta remesa del ya famoso crepé **Luzanne**, una de las telas de que mayor demanda hemos tenido.
Tan bueno ha sido el resultado del crepé **Luzanne**, cuando lo recibimos por primera vez, que las piezas que vinieron se agotaron en pocos días. Con las remesas siguientes ocurrió lo mismo: se acabaron en seguida todas.
Al interior poco hemos podido mandar, porque cuando llegaban los pedidos ya no quedaba la tela.
¡Tal ha sido el éxito del magnífico crepé **Luzanne**!

VENTA ESPECIAL POR TRES DIAS

Para celebrar este gran éxito del crepé **Luzanne** hemos decidido hacer una venta especial por tres días, a partir de hoy. Es decir, que hoy, martes, empieza esta venta especial por tres días. Precio: $2.80 el corte de 4 varas. Luego volverá a regir el precio anterior.

AL INTERIOR

Para que nuestra clientela del interior pueda participar también de los beneficios de esta venta especial del Crepé **Luzanne** hemos ampliado los tres días a seis, a fin de dar tiempo a que lleguen sus pedidos. Es decir, que aceptaremos al precio extra de $2.80 el corte de 4 varas, todos los pedidos que nos lleguen hasta el lunes 8 inclusive.

Carnaval

La exposición se inaugura el jueves

El jueves inaugura "El Encanto" la exposición de los modelos de Carnaval que ha seleccionado en París Ana María Borrero.. Modelos de señora y modelos para niños.

Artículos para disfraces

Decir que **El Encanto** tiene el mayor y más moderno surtido de toda clase de artículos para disfraces, ¿no es una redundancia?
En efecto, de telas y adornos para confeccionar las más disímiles y caprichosas galas carnavalescas, ¿qué se puede necesitar que aquí no haya en gran cantidad?

LOS PRECIOS

Conviene advertir, aunque sea innecesario, que tenemos todos estos artículos en las calidades más baratas.
De suerte que por muy económico que sea el disfraz deseado, puede tenerse la seguridad de encontrar en **El Encanto** los materiales que se necesiten. Con la ventaja, además, de que los artículos de **El Encanto**, aunque sean baratos, tienen ese peculiar sello de elegancia y distinción que los hace inconfundibles.

NUESTROS TALLERES

Es tal la fama y el crédito de nuestros talleres, basados en la más brillante de las ejecutorias, que en estos momentos tienen encargos innumerables para las próximas fiestas de Carnaval. Y todos los días llegan encargos nuevos...

SOLIS, ENTRIALGO Y CIA.
Galiano [toda la cuadra]. San Rafael. San Miguel. Teléf. A-7221, Centro Privado

Anunciamos para hoy el segundo día de nuestra gran
LIQUIDACION
PRECEDENTE AL TRASLADO DE LA PELETERIA A SU NUEVO EDIFICIO

En nuestro establecimiento reina inusitada actividad.
Estamos vendiendo con encomiable desprendimiento.
La demostración práctica de la calidad de nuestro calzado, convence al observador.
Y como nuestro punto de vista esencial es vender y desalojar, mantendremos invariablemente los precios cotizados hasta que se agoten todos nuestros surtidos..
Nuestra venta abarca no tan sólo los zapatos para señoras, caballeros y niños, sino también las líneas de baules, maletas, capas de agua, sombrillas, neceseres, etc., etc.
Precios: para señoras, desde $2.00; para niños, desde $1.00; para caballeros, desde $5.00.
Peleteria Benejam

"BAZAR INGLES" S. RAFAEL E INDUSTRIA
HABANA-CUBA

LAS CANAS ENVEJECEN
PERO NO DEBEN TEÑIRSE, NO DEBEN PINTARSE CON TINTURAS QUIMICAS, QUE SON PERJUDICIALES. USE
Agua de Colonia
López Caro
Que hace recobrar al cabello su color natural exacto, negro rubio o castaño.

SE APLICA al peinarse como una loción cualquiera.
NO MANCHA la ropa, las manos, ni el cuero cabelludo. Es absolutamente inofensiva. Se garantiza.
EXTIRPA la caspa en cinco días.
De venta en Sederías y Farmacias, a
$ 3.50
Pida Prospecto.
PINEDA Y PARDO
AMARGURA 43
TEL. M-6803

Dr. Garcia Amador.
Especialista de Paris Berlin y Londres
PIEL Y SANGRE
Extirpación total de los barros, lúnares, verrugas, manchas, herpes y vellos por medio de la Nieve carbónica, Electrolisis y Diatermia.
Consultas de 10 a 12 y de 4 a 6
SAN MIGUEL 21. TELF. A-4561

LIBRERIA INTERNACIONAL
Se Compran y Venden Libros de Derecho, Medicina y de Todas Clases. También Tengo Muchos Libros Cubanos que doy a Cualquier Precio
Diccionario Hispano Americano, 28 tomos $80.00.
Código Civil de Scaevola, 27 tomos obra completamente agotada, $80.
Jurisprudencia de Scaevola, 12 tomos $30.00.
Geografía Universal, 10 tomos $45.
Diccionario etimológico de Roque Barcia, 5 tomos, $40.00.
Historia del mundo en la edad moderna, 25 tomos $50.00.
Manual de Maestros, agotados: 5 tomos $15.00.
Enciclopedia de ciencias médicas por Brissaud Pinard Reclus, 13 tomos $40.00.
Historia Universal de César Cantú, 43 tomos $25.00.
Diccionario de Sopena preciosamente encuadernado, 2 tomos $14.00.
El hombre y la tierra de Eliseo Reclus, 6 tomos $28.00.
Química enciclopedia industrial de Thorpe, 6 tomos $50.00.
Historia de las Naciones, 4 tomos $32.
La Guerra Europea por Gonzalo y Calvo, 9 tomos $28.00.
Historia de España por Pí y Margall, 8 tomos $40.00.
Derecho Civil de Sánchez Román, 10 tomos $50.00.
Código penal de Viada, 11 tomos $35.
Código Civil de Manresa, 12 tomos $45.
Historia del arte de Pigúan, 3 tomos $25.00.
Obra de la Avellaneda, 6 tomos, agotada $25.00.
Jurisprudencia civil, de Dato, 8 tomos $23.00.
Literatura española de Salcedo, 4 tomos $20.00.
Las sectas o sociedades secretas, 2 tomos $13.00.
Biblioteca del contador y cálculos comerciales, 4 tomos $25.00.
El comerciante moderno, 4 tomos, $20.
Infinidad de libros a precios sin competencia, de todas clases.
LIBRERIA INTERNACIONAL
de Manuel Barrueco.
Prado 113. Tel. A-0622
1414 2d2-2

LOS CARNAVALES

Se aproximan las fiestas de Carnaval y es necesario preparar los trajes de disfraz y de sala, para las distintas diversiones que esta encantadora época del año a todos proporciona.

Y con la proximidad de los Carnavales coincide también la de nuestro Balance General, que practicaremos a fines del presente mes.

He aquí la causa principal de que TODOS NUESTROS PRECIOS ESTEN REBAJADOS y, consiguientemente, todos los artículos que ofrecemos propios para el Carnaval están comprendidos, desde el principio, en la gran liquidación general pre-balance que estamos efectuando.

En las diversas mesas de la tienda liquidamos

Tartalanas de calidad superior, a 15 y	$0.30
Libertys de algodón y organdíes, a	0.20
Rasos estrechos, muy dobles, a	0.38
Tissú de fibra, de excelente calidad, a	0.50
Telas de arlequín, superiores, a	0.70
Seda espejo de calidad superior, en todos los colores, a	0.78
Buratos nuevos, acabados de recibir, a	0.95
Rasos de doble ancho, mesalinas y tafetanes, a	1.25

DE LA SEDERIA

Nuestro Departamento de Sedería se apresta igualmente a ofrecer un sin número de novedades, que acaba de recibir para el Carnaval, todo marcado a precios absolutamente módicos.

Vea algunos:

Encajes de metal.
Pompones en todos los colores.
Flores diversas, especialmente claveles.
Guarniciones y entredoses de canutillo y lentejuelas en colores.
Mostacillas de todos los colores.
Perlas.
Flejes.
Cintas de fantasía estrechas y anchas.
Aplicaciones y golpes para vestidos (última novedad).

SEINS DE VENUS

Ayer recibimos otra remesa de este maravilloso lí quido francés que restituye al seno la belleza y atrac tivos de la juventud. Cada frasco vale $5.00.

ANGONES Y COMPAÑIA — LA CASA GRANDE — GALIANO Y SAN RAFAEL — HABANA

LAMPARAS
Hoy como ayer, se impone "VERSALLES" por sus magníficas lámparas.
LOS ESTILOS MAS LUJOSOS Y ARTISTICOS.
para sala, comedor, gabinete, etc.
Lámparas de sobremesa.
LOS MEJORES PRECIOS.
CASA VERSALLES
LA CASA DE LAS NOVEDADES
ZENEA (NEPTUNO) 24 - TELEFONO A-4498
Anuncios: TRUJILLO MARIN.

PARIS-VIENA
AVE. DE ITALIA, 102 - TEL. A-2859.
Para un buen Obsequio
Lapiceros de oro con piedras finas.
Plumas fuente con incrustaciones de oro.
Placas "San Cristóbal", para su automóvil.
Medallas para cunas, en plata, esmalte y marfil.
Vea estos artículos en PARIS-VIENA.
TODO ESTA MARCADO CON PRECIO FIJO.

Fantasías
Para la temporada de fiestas que trae consigo el alegre Carnaval, tenemos la más bella colección de joyas de alta fantasía: aretes y argollas, sortijas, pulseras, collares, broches... Todo de verdadera novedad y con la más absoluta garantía.
La Casa Quintana
LA CASA DE LOS REGALOS

M.E.C.D. 2016

Teatros y Artistas

UN ESTRENO, UNA EXHIBICION Y UNA FUNCION BENEFICA DE LA "HIGH LIFE".

Se estrenó anoche en Martí, la comedia en tres actos, original de Antonio Paso y R. del Toro, titulada **Los autores de mis días.** Es una obra graciosa sin duda. Es de suponer que lo sea. Siendo de Paso, ¿quién puede dudarlo? Lo mismo es que sea de Paso, el sobrino, que de Paso, el tío.

A estas obras de Paso, que no aspiran a ser eternas como las de Shakespeare, las de Ibsen, las de D' Anunnzio, no es posible negarles que entretienen, divierten y regocijan. Del Toro también es conocido, y es de los autores que hace reir.

Yo—lo confieso ingenuamente—me he reído anoche mucho con las "cosas"—de algún modo hay que llamarlas—de Paso y con las "cosas" de Toro, que siempre gustan a nuestro público, que es de origen español.

Los autores de mis días—la obra de Paso y del Toro—no hay que decirlo, es graciosa, animada, divertida.

¿No recordáis aquel tipo de obras de Vital Aza, Ramos Carrión y Estremera? ¿No conocísteis aquella época del **Madrid Cómico?**

Vital Aza, Fiacro, Ramos Carrión, Manuel y Eduardo del Palacio **Los autores de mis días** son de esa época y tienen gracia.

La época era buena y los autores eran ingeniosos.

La obra, aunque sea de Paso, puede eternizarse en el cartel, porque gusta, es decir, gustó anoche, y las cosas que gustan son buenas siempre.

La interpretación fué excelente. Felisa Amelivia, la bella, la elegante, la sugestiva actriz hizo una **Manola** que podría colocarse en el Museo del Prado, en el Louvre. Pintó el tipo.

La Doval, la Serra, la Pou y la Castillo, a muy buena altura.

Vivas estuvo en el Alberto acertadísimo.

Rafael López Somoza derrochó vis cómica en el Constante.

Muy bien en sus papeles Alba y Berrio.

Aplaudidísima fué la producción de Paso y del Toro.

María Tubau—la genial cancionista española, cantó couplets nuevos con ese arte que ella pone en este género frívolo y elegante o sentimental y emotivo que ella domina y con el que tantos triunfos ha alcanzado.

EDMOND DE BRIES

Nuevos **morceaux,** estreno de números, de imitaciones, de trajes, en Payret...

Reaparecía Edmond de Bries.

Muy concurrido el gran teatro, la sala ofrecía un brillante aspecto.

El notable artista de moda, hizo gala de su arte en las modernas interpretaciones de carácter estético.

Exhibió nuevas toilettes, "robes" maravillosas, encajes, plumas, joyas, medias, calzado, todo de gusto exquisito.

La hora a que terminó el espectáculo—de elegancia que sorprende—no nos permite extendernos en detalles. Trataremos de esto otro día.

UNA LOABLE INICIATIVA

Mañana se celebrará en el rojo coliseo, a las cuatro de la tarde, la gran función extraordinaria organizada por la más alta representación de nuestra "high life"—por damas tan preeminentes como la señora Hidalgo de Conill, Emma Cabrera de Jiménez Lanier, la señora Jústiz de Belaunde, Nicolasa Zabala de Llerandi, para fundar la Asociación de Artistas de la Habana.

Como saben ya nuestros lectores, se estrenará La Revista Femenina.

Será, indudablemente, un gran acontecimiento teatral y una inolvidable fiesta de sociedad.

José LOPEZ GOLDARAS.

CUENTOS EXTRANJEROS

EL CAZADOR FURTIVO

El marqués de Trugnon de la Rocherale era un gran cazador. Con su traje de terciopelo color tabaco y calzón corto, ceñido el abdómen por una cartuchera amarilla, sombrero de fieltro adornado con una pluma de gallo, y su soberbia escopeto bruñida como un espejo, pasaba por el gran Nemrod de la comarca.

En cuanto amanecía empezaba a recorrer las ochenta hectáreas de su coto de caza, con la pipa en la boca, la escopeta al brazo y seguido de su perra 'Semiramis". Este soberbio animal no le era, en verdad, muy útil a causa de un golpe que le dió un día el guarda Jeromo en la nariz, lastimándola al punto de hacerle perder el olfato. Pero la perra completaba la armonía del cuadro, y el marqués la conservaba en recuerdo de sus leales servicios.

Hacía diez días que se había levantado la ved ay el marqués llevaba el mismo tiempo recorriendo tierras y removiendo bosques y malezas sin el menor éxito. Hubiérase dicho que las liebres y perdices se habían dado la señal para trasladarse a regiones desconocidas, provocando la ira del marqués.

Consultó éste a su guarda Jeromo.

—Oiga, tío Jeromo, ¿quiere usted decirme qué ha sido de la caza en este coto? El mes pasado me anunciaba usted que tendríamos más gazapos que hormigas. Usted me dijo esto mismo: 'Señor marqués, habrá más conejos que moscas en un queso fresco". Se ha levantado la veda; busco, corro, me desriñono, y nada, nada y nada.

—Verdad, señor marqués, pero no sé lo que pasa; el caso es que no hay nada.

Sin poderse explicar ese misterio, el marqués dejó de insistir, y por la tarde fué a pasearse por la carretera de Fargeau. Andaba con la cabeza baja, absorto en sus pensamientos relativos a la inconstancia de las liebres y la frivolidad de los conejos, cuando tropezó con un montón de piedras que Champilón, el peón caminero, clasificaba por tamaños antes de echarlas en medio de la carretera.

—Cuidado, señor Marqués—exclamó Champilou—. Por poco se cae usted.

—Sí, iba pensando en la caza, que se da muy mal este año.

El peón caminero miró al marqués por el rabillo del ojo, y dijo moviendo maliciosamente la cabeza:

—Apostaría a que en sus tierras se ven las señales de los conejos y no se ven conejos.

—Precisamente.

—¿El señor marqués sabe por qué?

—Eso es lo que no se.

El peón caminero tuvo una risita de inteligencia y miró atentamente una piedra que dudaba en clasificar entre las grandes, porque era algo pequeña: pero que, sin embargo, no era lo bastante pequeña para ser colocada entre las pequeñas.

—Cualquiera diría que usted sabe algo, Champilou.

—¿Yo, señor Marqués? No sé más que lo que sabe todo el pueblo.

—¿Y qué es ello?

—Pues mire usted, que si no tiene usted caza es por culpa de Fumeveau.

—¿Quién?

—¿No conoce usted a Fumeveau, el cazador furtivo? ¿Cómo puede ser eso? Si no conoce usted a Fumeveau, ¿a quién conoce usted?

El marqués confesó su ignorancia.

Entonces el peón caminero contó cómo el pícaro de Fumeveau explotaba el coto de ochenta hectáreas. El misterio no tenía nada de misterioso. Jeromo era un holgazán, que no vigilaba ni guardaba, dando lugar al pillaje.

Se despidió el marqués, y mientras caminaba una idea saltó su mente: una idea sencilla y lógica: la de despedir al tío Jeromo y reemplazarle por Fumeveau. Fumeveau, cazador furtivo, era peligroso para la caza. Fumeveau, guarda, sería un servidor excelente, que bien remunerado vigilaría como nadie y perseguiría implacablemente a los estranguladores de conejos. Nada como un antiguo ladrón para defenderse de los ladrones.

Al día siguiente mismo el marqués tuvo una entrevista amistosa con Fumeveau, en terreno neutral—en casa del guarda campestre Beltoise—llegando a una perfecta inteligencia.

Fumeveau vistió al otro día el uniforme verde del tío Jeromo y se paseó por las tierras ,luciendo la placa imponente que simboliza la Ley.

A partir de entonces, el marqués de Trugnon de la Rocherale salía a diario de caza, pensando que los conejos, viéndose libres de Fumeveau, cazador furtivo, sentiríanse dichosos de ver sustituídos los lazos por los perdigones.

Pero, cada día traía una nueva desilusión. Nada. Siempre nada. Preguntado Fumeveau, miró al cielo y declaró no comprender nada. El marqués lo hizo vigilar por el jardinero. Fué inútil. Fumeveau cumplía fielmente. ¿Qué sería, pues?

Desolado, el marqués fué un día a meditar, según su costumbre, bajo los álamos de la carretera de Fargeau. Encontró también al tío Champilou, que le dijo:

—Buenos días, señor marqués.

—Buenos días, Champilou.

—¿Y los conejos?... ¿Siguen sin volver la cola ante el señor marqués?

¡Ay, tío Champilou¡... Hay menos que nunca... Decididamente, no sé en qué consiste. He tomado a Fumeveau a mi servicio y hay menos caza que cuando tenía al tío Jeromo. ¿Sabe usted algo?

El peón caminero miró al marqués y tuvo su risita de inteligencia.

—Puede ser...

—¿De verdad?

—El señor marqués ¿no sospecha nada?

—Nada, Champilou.

—Es, sin embargo, más sencillo que estornudar, señor marqués. Ahora que Fumeveau está a su servicio, es el tío Jeromo el que coloca los lazos y estrangula a los conejos. Vende la caza en Orleans y da la mitad de los beneficios a Fumeveau, del mismo modo que Fumeveau le daba antes a él la mitad de lo que cogía... ¿Comprende usted? Si Jeromo guarda, Fumeveau caza, y si Fumeveau guarda, Jeromo caza. Cuando yo decía a usted, señor marqués, que era más sencillo que estornudar.

Mauricio de KOBRA.

PARA SU PELO=
COCO-SOLIDIFIED
LEGITIMO SHAMPOO= 20 CTS.
SARRÁ. BUENAS-FARMACIAS-SEDERIAS.

ESPECTACULOS

TEATROS

PRINCIPAL DE LA COMEDIA.—9: Divorciémonos.

MARTI.—5: Las Codornices; couplets por María Tubau.—9: Marcelino; couplets por María Tubau.

PAYRET.—8 1|2: Edmond de Bries (imitador); Magda de Bries (danzarina); Rafael del Real (canzonetas).

ALHAMBRA.—8: El útimo crimen.—9 1|4: El último crimen.—10 1|2: El año nuevo tourista.

CINEMATOGRAFOS

NACIONAL.—11, 1 y 7: ¿Con quién habo?; Su primer idilio.—3: Películas habladas: presentación de la soprano Eva Leoni y del violinista Max Rose; Su primer dillo.—5 y 9 1|2: Películas habadas: Eva Leoni y Max Rose; Su primer idilio.

CAMPOAMOR.—1, 3 y 7: El Caballero Andante; La deuda de la deshonra.—5 1|4: El Caballero Andante; La deuda de la deshonra.—9 1|2: El Caballero Andante; La deuda de la deshonra.

FAUSTO.—5 1|4 y 9 1|2: Los peligros del teatro; Novedades internacionales.—8: una cinta cómca en dos actos; El sexo más fuerte.—8 1|2: Mayor que un trono.

RIALTO.—5 1|4 y 9 1|2: Las Hijas de Elena; una comedia en dos actos.—1 1|2 y 7: Boxeador y cow boy.—3 y 8: Ana Cristina.

NEPTUNO.—5 1|4 y 9 1|2: La Ley del Mar.—8 1|2: El Taumaturgo.

WILSON.—5 1|4 y 9 1|2: ¿Qué haría usted con un mlión de pesos?—8: comedias.—8 1|2: El hijo de la nieve.

INGLATERRA.—2: Cría fama; El hijo de la nieve.—5 1|4 y 9 3|4: El hijo de la nieve.—8 1|2: Cría fama.

LARA.—Tarde y noche: cintas dramáticas y cómicas.

LIRA.—2 1|2: El Falsificador; El Médico de las Locas; Todo un hombre.—5 1|2: El Falsifcador; El Médico de las Locas.—8 1|2: El mismo programa de la matinée.

VERDUN.—2: una revista; una comedia; Almas inquietas; La calle del Escándalo.—5 1|4: Saambó.—8 1|2: El mismo programa de la matinée.

TRIANON.—8: Buscando reputación; Recompensa. — 5 1|4 y 9 1|2: Buscando reputación; Vida deportiva.

GRIS.—8 1|4: A escape.—5 1|4 y 9 1|4: Se necesita valor; Vida deportiva.

OLIMPIC.—8 1|4: El Valle Encantado (episodio 8).—5 1|4 y 9 1|2: El canto del Amor.

FLORENCIA.— No hemos recibido programa.

MENDEZ.—5 1|4 y 9 1|2: una comedia; La Tía de Carlos.—8 1|4: una cinta cómica; La divina farsa.

NEPTUNO

LA LEY DEL MAR EN NEPTUNO

Para las tandas elegantes de cinco y cuarto y nueve y media se estrena en Neptuno la producción especial de la Paramount titulada La Ley del Mar interpretada por Rod la Rocque y Jacqueline Loogan.

Para las mismas tandas la comedia de Buster Keaton titulada La Casa Eléctrica.

A las ocho y media a petición se exhibe la producción titulada El Taumaturgo interpretada por Lon Chaney, Betty Compson y Thomas Meighan.

Mañana El Médico de las Locas.

Sábado 6 El Fantasma de la Opera.

M. 1-d. 2.

CINE OLIMPIC

Hoy en las tandas elegantes de 5 y cuarto y 9 y media First National presentan a la encantadora Norma Talmadge en lasun tuosa producción de lujo arte y belleza titulada El Canto del Amor.

Mañana Carrerá y Medina presentan al atleta Richard Talmadge en la sensacional y emocionante cinta titulada La Isla del Pirata.

Jueves 4 tanda de 5 y cuarto Carrerá y Medina presentan la grandiosa comedia interpretada por la simpática actriz Dorothy Devore titulada La Muy Filla.

Tanda de 9 y media en esta tanda ses olteará entre los concurrentes 10 muñecas parisinas obsequio de la Maltina Tívoli.

También se estrenará la graciosa comedia interpretada por la simpática actriz Dorothy Devore titulada La Muy Pilla.

Viernes 5 en las tandas elegantes de 5 y cuarto y 9 y media First National presentan a la linda actriz Corinne Griffith en la magistral creación El Torbellino del Amor.

Sábado 6 tandas elegantes de 5 y cuarto y 9 y media Marie Prevost en la suntuosa creación titulada Lo Ajeno.

Domingo 7 en las tandas elegantes de 5 y cuarto y 9 y media Long Chaney en la producción basada en la novela de su nombre titulada El Fantasma de la Opera.

M. 1-d. 2.

Interesa que usted lo lea

¿Quiere usted divertirse? Pues no tiene nada más que pedir una pianola de las que vende a plazos y al contado la Librería Académica. A los compradores de los Pianos y Pianolas que representa esta casa "University Society", que son inmejorables (según la opinión del señor Benjamín Orbón, director del prestigioso Conservatorio que lleva su nombre). Nosotros obsequiamos con una banqueta giratoria, una afinación gratis y una hermosa biblioteca de cinco tomos de La Mejor Música del Mundo. Puede usted elegir el estilo que desee. Las hay variadísimas. Plazos comodísimos. Llame hoy mismo pidiendo su Piano o pianola.

VICTROLAS

También a plazos y al contado en todos los estilos. Pida contratos.

PARA LA MUJER

ESTETICA Y BELLEZA DE LA MUJER, por el doctor Areny: la mejor obra que se ha publicado sobre esta materia. ¿Es usted gruesa? En ella encontrará la solución para adelgazar. ¿Es usted fea? Pronto será usted hermosa y bonita.

PARA SU NIÑO

EL MUSEO DE LA JUVENTUD

No debe faltar en su Biblioteca. Son dos tomos, en uno admirable. Tiene cuantos datos históricos, narracinoes y mil curiosidades Instructivas y recreativas.

Haga sus pedidos a la Librería Académica, Prado 93, bajos de Payret, teléfono A-9421.

SIN ASMA

Así aspira vivir el desventurado asmático, cuyo mal lo agota y mortifica. Un ataque, un acceso y el eterno sufrimiento. Esa es la vida del asmático. Sanahogo la medicación del asma, se recomienda como eficaz y prueba serlo, porque son muchos sus resultados.

Alt. 2 F.

Tan atractiva y tan fascinadora que impone la adoración y conquista los homenajes de todo el mundo. Una piel y un cutis de una belleza tan sin igual que estará V. orgullosa de poseerla.
En color blanco, carne o Rachel.
CREMA ORIENTAL
de GOURAUD
Remítanos 10 centavos para una muestra.
Ferd. T. Hopkins & Son, 37o Nueva York

EDMOND DE BRIES MIMETISTAS, MODISTO Y MODELO
MANTONES DE MANILA

Reapareció ayer triunfalmente Edmond de Bries.

A Payret acudió jubiloso el público habanero, para admirar una vez más a este singular artista, que tan prodigiosamente nos da sobre el escenario la sensación de la mujer.

Entre los distintos cultivadores del mimetismo que han desfilado por la Habana—y en la lista figuran algunos eminentes—ninguno posee en tan alto grado las cualidades artísticas de Edmond de Bries.

Nadie como él, ha llegado a la perfección en el remedo, y ningún otro ha podido ostentar el lujo del que él hace alarde.

Ni aun las famosas coupletistas, no aventajan, ni siquiera igualan en esta materia a Edmond de Bries.

Y es que de Bries, es no solo artista, sino modisto y modisto genial y más modelo de sus propias creaciones de la moda.

La serie de toilettes presentadas por él en la función de ayer compiten con las de los más famosos talleres de París, que no en vano es Edmond el afortunado rival del gran Pairet.

Y no solo las toilettes llamaron poderosamente la atención muy particularmente de las damas sino la estupenda colección de pañolones de Manilas erhibida en el acto que de Bries denomina con toda justicia La Fiesta de los Mantones.

Pañolones en todos los colores, esmaltados de rosas, de claveles, de pensamientos; armónicos, bellos de ricas sedas y de largos flecos; los mantones de Edmond de Bries, no guardan comparación con los de Paquita Escribano y Emilia Benito, porque superan en calidad y en cantidad a éstos.

En fin la crónica ya os hizo la descripción de ellos, y ella os ha dicho igualmente, que entre estos mantones hay primeros premios de los concursos de París, de Madrid, de Buenos Aires, de las tres grandes ciudades latinas.

Hoy volverá a lucir estos mantones, que despiertan la admiración al espectador más exigente, ya que se repite en todas sus partes, el bonito programa de ayer.

Magda de Bries, la encantadora danzarina, magistral intérprete de los bailes vibrantes y artísticos de España, entusiasmó al auditorio en varios de ellos particularmente en el Fandanguillo de Almería y en la danza Gitana.

También fué muy celebrado Rafael del Real el cancionista, que es a la vez un consumado bailarín, como lo demostró en el fox y el tango que bailó con Magda.

La función de esta noche, se efectuará a la misma hora y precios de la de ayer.

Cta. 1-d. 2.

TARDES HABANERAS POR MARIA TUBAU

Hoy ofrecerá María Tubau, con su compañía de comedias, la primera de las tardes habaneras de abono. A las cinco en punto será interpretada la chistosa obra Las Codornices en la que López Somoza demuestra su excepcional vis cómica.

Después, María Tubau con su ductilidad maravillosa, dejará oir los más bellos y aplaudidos couplets de su repertorio. No necesitamos repetir los elogios a que se ha hecho acreedora la notable actriz. Los aplausos del público constituyen su mayor consagración. En la comedia moderna, donde se muestra con toda la amplitud de sus facultades y las canciones logra diariamente tan espontáneas ovaciones que huelgan las celebraciones de la crítica.

Esta noche, después de la interpretación de Marcelino, donde también se distingue López Somoza, cantará nuevos couplets María Tubau.

Para el jueves anuncian los programas de Martí el estreno de una obra francesa, en cuatro actos La Mocista de Luneville, que ha sido adaptada expresamente a la escena española para María Tubau.

438. 1-d. 2.

De San Antonio de los Baños

Enero 27.

CASINO ESPAÑOL

La junta Directiva para el corriente año, ha quedado constituida en la siguiente forma:

Presidente de Honor: Sr. Luciano Fernández.

Presidente: señor José F. Nesperal.

Vice-Presidentes: doctor Pedro Capote Carballo. Señor Alberto Moretón.

Tesorero: señor Benigno Pestana.

Vice: señor José Diéguez.

Secretario: señor Germán Suárez.

Vice: señor Julián Rodríguez.

Vocales: Señores: Laurencio Alvarez, Francisco Zalacain, Francisco Méndez, José Fernández Fernández, Casto Echevarría, César Morán, Daniel Díaz, Francisco Caso, Máximo Ordoñez, Ramón Pino, Rafael Roca, José Mederos, Ramón Hevia, Filiberto Fernández, José Fernández Lozano.

Suplentes: señores Juan Perera, Francisco Olavarría, José María Cueto, Pedro Pérez Crespo, José Ramallal.

Nuestra enhorabuena a los Directivos electos para regir los destinos de esta culta sociedad.

CAMARA DE COMERCIO

Directiva para el presente año:

Presidente: Antonio Lima.

Vice: Salvador Cabrera.

Secretario: Julián Rodríguez.

Vice: Glicerio Díaz Balmaseda.

Tesorero: José Diéguez.

Vice: Mariano Macías.

Vocales: señores Manuel García, Juan Lana, Laurencio Alvarez, Nicolás Llanes, Fernando Alonso, Rogelio Barroso, Maximino Celis, Ciriaco Olavarría.

Suplentes: Rafael Roca, Fernando Corona, Jacinto Suárez, José Ramallat.

Muchos éxitos deseamos a los nuevos directivos en el año para que han sido electos.

El Corresponsal.

DE JAGUEY GRANDE

Es motivo propulsor y fecundo para unificar en una sola clamorosa expectación el gesto excepcionalmente epopéyico que para exaltar con timbrados blasones la gloriosa apología de la estirpe ibera, está realizando ante la admiración universal, el intrépido e ilustre navegante aéreo, comandante Franco.

Nuevo Icaro, el galo egregio al remontarse con las alas de su hidroplano a través del zenit, reverdece los triunfales y jamás inmarchitos laureles de aquel gran almirante, que protegiera esplendente la magnánima Reina Isabel. Colón del siglo XX volando sobre la superficie turbulenta y huracana del insondable océano, rubrica con trazos firmes y enérgicos el surco maravilloso que dejaran con sus proas las legendarias carabelas...

La suprema conquista del aire iniciada por Franco y Ruiz de Alda felizmente terminada en su segunda etapa en Porto Praya, abrira (si como se espera llegasen a aterrizar en la República del Plata), nuevos y vastos horizontes a la civilización y al progreso.

La nueva y magnífica ruta trazada en el espacio afianzaría rapidez extraordinaria entre pueblos distantes, intensificando los lazos de amor que felizmente unen a las naciones americanas de habla española, con la matrona excelsa e incomparable.

¡Ojalá que cuando estas líneas vean la luz pública sean nuncio de congratulaciones para la raza latina, y motivo de satisfacción en todo el Orbe por ese tan gigantesco paso de la ciencia en pugna con los elementos!

A. Hernández Espinosa.
Corresponsal especial.

TRIANON

Día de moda hoy martes exhibiéndose la cinta de Bert Lytell, Marion Nixon y Paulette Duval titulada Vida Deportiva. Esta cinta se esrenó ayer en Trianón y la concurrencia salió altamente complacida. Vida Deportiva es una comedia muy divertida del estilo de las de Reginald Denny que tanto han gustado.

Mañana miércoles La Tía de Carlos divertidísima cinta de Syd Chaplin que su estreno en Trianón constituyó un grandioso éxito. El jueves Las Hijas de Elena por Baby Peggy. El viernes día de moda La Deuda de la Deshonra por Milóred Harris, Alec B. Francis, Vivian Martin, Kenneth Harlam, Mary Carr, Naude Geore Windham Standin, Robert Cain Johny Walker. En la tanda de 9 y 30 la Maltina Tivoli obsequiará entre los concurrentes diez muñecas parisiens. El sábado Preséntenme Usted otro éxito de risa que interpreta Douglas Mac Lean.

Para las tandas elegantes del domingo se anuncia la producción extraordinaria El Secreto de la Princesa por Rod La Rocque, Jetta Goudal y Noah Beery. Esta producción gustará al público de Trianón porque es una producción moderna que acaba de ser estrenada en Broadway y por lo tanto verá en todas sus escenas los más nuevos en decorados y vestidos tanto de las artistas como de los actores. Además es una producción que tiene un interesante argumento y se desarrolla en un ambiente de riqueza que gusta mucho en el público de Trianón. El Secreto de la Princesa es una película que su dirección ha sido supervisada por Cecil B. de Mille el director que tantas glorias ha dado al cine y presenta a una nueva artista que ha descubierto, que promete ser una de las de más fama en el cine y que es una de las más bellas.

M. 1-d. 2.

EN EL PRINCIPAL: ESTA NOCHE: "DIVORCIEMONOS"

El viernes: "La boda de Quinita Flores", última obra de los Quintero

La función de esta noche en el Principal de la Comedia es de moda y abono. Con tal motivo se llevará a escena una obra encantadora que hace mucho tiempo no se representa en la Habana. Nos referimos a "Divorciémonos", la deliciosa producción de Victoriano Sardou, el gran comediográfo y dramaturgo francés.

"Divorciémonos" es una comedia predilecta, sobre todo, de nuestro mundo femenino que se la ha aplaudido a las actrices mas sobresalientes, que han visitado nuestra capital a partir de Teresina Mariani.

Es verdad que hay pocas obras tan atractivas, tan interesantes, tan amenas como "Divorciémonos". Campean en toda la comedia la gracia, la ironía, la ternura. Sus escenas divierten o emocionan. La reconquista de la esposa por el marido habil que le demuestra a cada paso la inferioridad del amante en ciernes respecto de su persona, es algo que siempre seduce a los públicos. De ahí que "Divorciémonos" se represente desde larga fecha en todos los escenarios latinos y que haya quedado de repertorio en todas las buenas compañías dramáticas.

Hará la protagonista de "Divorciémonos" una actriz tan delicada, tan inteligente, tan elegante y tan ductil como María Teresa Montoya, Julio Villarreal, el gran actor, desempeñará el role principal masculino. Excelentes actrices y actores de la compañía del Principal tienen a su cargo los demás personajes. Por su parte la empresa presentará la obra a que nos referimos con gran propiedad. Decorado, atrezo, etc. serán una alta expresión de elegancia y buen gusto.

Para la función de moda y abono del viernes próximo se prepara un estreno que ha de constituir un acontecimiento. Tratase de "La boda de Quinita Flores", última comedia de los hermanos Quintero que ha constituido un maravilloso éxito para los célebres autores andaluces.

En "La boda de Quinita Flores" los felices creadores de tantas obras admirables, se han superado a sí mismo y ha producido una comedia que es un portento, un verdadero portento de gracia, sentimentalismo, interés, emoción y belleza.

La compañía del Principal ensaya esta obra con minucioso cuidado a fin de que su estreno en la Habana constituya un éxito igual al obtenido en Madrid.

1d-2

ACIDURINA
Antirreumático, analgésico, antiséptico urinario y de las vías biliares y eliminador del ácido úrico

FORMULA:
Salicilato de Sosa (Natural) 0.75
Hexametilenamina 0.25
Benzoato de Litina 0.25
Jarabe de naranjas dulces cantidad suficiente para una cucharada.
Usamos el Salicilato de Sosa natural porque está obtenido con el Acido Salicílico de procedencia vegetal.
Soportable por el estómago y sin que cause los trastornos del Salicilato de Sosa corriente.
Esta medicación está indicada en el tratamiento de los reumatismos articular, agudo y crónico. En la distesis úrica (Arenillas, gotas, etc., etc.) En las infecciones biliares, colecistitis y neuralgias (ciática, etc., etc.)
La Acidurina es un buen antiséptico de las vías urinarias, biliares y elimina el ácido úrico formando uratos solubles.
DOSIS: De 1 a 3 cucharadas diarias, salvo indicación facultativa.
DE VENTA EN TODAS LA BUENAS FARMACIAS DE LA ISLA

Agua de Colonia PREPARADA ::: con las ESENCIAS más finas ::::
: del Dr. JOHNSON :
EXQUISITA PARA EL BAÑO Y EL PAÑUELO
De venta: DROGUERIA JOHNSON, PI MARGALL, Obispo 36, esquina a Aguiar

Su espejo le revela el acierto de su elección
Para proteger y realzar la belleza natural del cutis, nada conoce que iguale la
"NIEVE
(Marca de Fábrica)
'HAZELINE'"
"HAZELINE' SNOW"
(Trade Mark)
Botes de cristal en todas las Farmacias y Perfumerías

BURROUGHS WELLCOME Y CIA.
LONDRES

First National Pictures (Cuba) Inc.
(La Aristocracia de las Películas) y
El "CINE LARA"
La empresa de este elegante cinema se complace en anunciar a su numerosa y distinguida concurrencia, haber celebrado un contrato con la casa productora de películas FIRST NATIONAL PICTURES DE CUBA, para exhibir sus producciones inmediatamente después de su estreno en el TEATRO NACIONAL antes que en ningún otro Teatro o Cine de la Habana, haciendo la representación de las mismas con todo el lujo necesario y con la música que requiere cada película ejecutada por una magnífifca orquesta.
El "Cine Lara" entra en una nueva fase de vida presentando un espectáculo de primera categoría donde las familias puedan concurrir con toda confianza.
1416 1d 2

TEATRO
"NACIONAL"
SOLO HOY Y MAÑANA
SU PRIMER IDILIO
Suntuosa Producción
Película FIRST NATIONAL
(La Aristocracia de las Películas)
Signo de Garantía
Constance Talmadge in HER NIGHT OF ROMANCE

EN EL MISMO PROGRAMA EN TANDAS DE 3, 5 Y 9½
LAS CELEBRES PELICULAS HABLADAS
Precios:
Tandas de 11, 1, 3 y 7: Lunetas: $0.40
Tandas Aristocráticas de 5 y 9½: Lunetas: $0.60
FEBRERO 14, 15 Y 16
Empiezan los tradicionales bailes de Tacón
Cuatro grandes orquestas
1389 1d-2

M.E.C.D. 2016

CIENFUEGUERAS

MI SALUDO Y PROGRAMA

Con gusto lo suscribo.

Ha tiempo que era una necesidad sentida en Cienfuegos, el que un órgano tan importante en la prensa nacional y de tan cimentado prestigio informativo, como el DIARIO DE LA MARINA, decano entre los de Cuba, dedicara particular atención a esta hermosa ciudad, tan rica en su vida económica, como culta y elegante en su ambiente social.

Ha llegado su día.

La muy respetable administración del DIARIO, que es timbre de gloria para tan poderosa empresa periodística, ha tenido el acierto —es justicia que hago— de designar como Representante General Viajero en la Isla, el caballeroso compañero, señor Julio Pérez Goñi, culto periodista, ventajosamente conocido entre nosotros.

El momento no ha podido ser más psicológico.

Tan pronto como llegó el camarada, señor Pérez Goñi, a esta ciudad, investido de sus funciones, advirtió que el DIARIO disfrutaba de todas las simpatías—cosa que ocurre hasta en el extranjero—y de que se vendía profusamente, razón por la que creyó oportuno y conveniente ampliar el radio de publicidad, en las columnas del mismo de las noticias procedentes de Cienfuegos.

Y con toda la eficiencia debida.

Llenándose un vacío harto deseado, como lo es el inaugurar una sección dedicada exclusivamente a sociedad y deporte.

No así el acierto en elegir al redactor.

Y para honra y prez del que suscribe, héme aquí nombrado por la muy ilustre Dirección del DIARIO para llenar tan difícil cometido, con el compromiso de enviar diariamente crónica con esas impresiones.

Cúmpleme ahora, como es de ritual, enviar por este medio el más respetuoso saludo a las autoridades civiles, militares y eclesiásticas, a las instituciones y órdenes religiosas y a la prensa toda de la isla, y muy en particular a la sociedad de Cienfuegos, que tendrá en CIENFUEGUERAS, título bajo el que se publicará esta sección, que usé hace años en mis primicias de cronista, un vocero más, entusiasta, sincero y decidido, de cuanto acontezca en nuestros círculos elegantes y deportivos.

Tras mi saludo, va mi programa.

Este ha de ser, el que he mantenido a través de mis nueve años de cronista en Cienfuegos.

A saber:

Prestar mi incondicional y desinteresado concurso a todo cuanto tienda al adelanto y auge de la sociedad en general y en particular de la de Cienfuegos.

La imparcialidad como norma.

Tener siempre la pluma dispuesta para hacer justicia a todos.

Y mantener la sección a mi cargo despojada de todo personalismo y plena de actualidad.

A mayor abundamiento.

Noticiando todo aquello que pueda ser de interés para el lector, cuya indulgencia reclamo para mi labor con la más rendida gentileza.

Gracias a mis nuevos jefes.

Tan expresivas, también, para mis compañeros.

Todo esto, por la amable hospitalidad que puedan brindar a esta modesta sección a la que sumaré mis mayores afanes, y que presentó a ustedes carente de valor literario y periodístico, pero, que prometo será el más fiel exponente de la vida social y deportiva de la Perla del Sur.

Un abrazo para mis cofrades.

Y manden en lo que gusten.

BREVE HISTORIA...

Del Cienfuegos que vale y representa.

De ese conglomerado social, cuya iniciativa y vitalidad económica, es gallardo patrimonio hoy día, ante el extraordinario progreso de esta moderna ciudad —fundada en el año 1819— y el importante concurso de sus hijos en la obra cultural que actualmente admiramos en su seno.

Rápidamente haremos el bosquejo histórico.

Es mi deseo, tan solo, presentar a ustedes el campo de mis actividades, iniciadas desde hoy en el DIARIO, con la anuencia gentil del muy admirado doctor José I. Rivero.

A quién distingue y quiere esta sociedad.

El ambiente de Cienfuegos en su aspecto social, deportivo, científico, artístico y religioso en general, ha llegado a un grado de desarrollo tal, que nos vemos, casi a diario, presenciando actos que ponen muy en alto su cultura y su nombre.

A manera de brillante testimonio trataré de los varios centros que funcionan en esta ciudad, bajo cuyos auspicios se mantienen en constante actividad y auge la vida de esta gran población.

Cariñosamente llamada Perla del Sur.

Centros de recreo, clubs y campos de sports, donde alterna la buena sociedad.

Establecimientos benéficos dotados de los mayores adelantos.

Templos para rendir culto a Dios.

Espectáculos teatrales plenos de novedad.

Y bellos paseos y jardines públicos donde brilla la nota de color y de elegancia, a despecho de profusión de relucientes autos de lujo formando interminable cordón por las avenidas.

He aquí a grandes rasgos, el retabio donde se hace diariamente el trato de la familia cienfueguera, el intercambio amistoso, que se traduce, por su refinamiento, en el más preciado blasón que pueda ostentar la sociedad de la Perla del Sur.

Sociedad, que, tiene fama de hospitalaria y gentil, en justo aprecio al altruismo y a la caballerosidad muchas veces probada de sus hijos.

Fama, que realza tanto más, sus bellas y airosas mujeres, en la gama adorable de sus virtudes y dones.

Apuntado este particular, paso a enumerar, seguidamente, el nombre de las entidades a que nos referimos anteriormente.

Casino Español, que posee casa social y un gran sanatoriao.

Liceo, dedicada a instrucción y recreo solamente.

Cienfuegos Yacht Club, vida social y deportes y cultura física.

Club Cazadores y Náutico, igual programa que la anterior.

Club Asturiano, recreó en general.

Heredia, instrucción y recreo.

Juventud Española, cultura en general.

Sociedad Artístico Deportiva, el nombre es símbolo de su programa.

Estrada Palma recreo en general.

Asociación Canaria, recreo y beneficencia.

Perla del Sur, el benjamín de nuestros centros sociales.

En estas sociedades se dan durante el año: bailes, veladas artísticas y otros actos culturales, contando con crecido número de asociados.

En la parte científica hay ancho campo de experimento y estudio, en los Colegios, de Médicos, Abogados, Farmacéuticos, Ingenieros y Arquitectos, colegios que disfrutan de gran relieve por su importancia y respetabilidad.

El arte, en sus múltiples aspectos, tiene elementos valiosos, entre otros, magníficas Academias y Estudios de música, canto, pitnura y escultura.

La población es afecta al teatro.

Cienfuegos cuenta con dos de gran capacidad, el "Tomás Terry", y el "Luisa Martínez Casado".

La cinematografía, la pasión del pueblo, cuenta en esta ciudad con los siguientes **cines:**

Gran Cine Prado, Trianón, Aida, Niza, Martí y Colón, que funcionan diariamente.

La vida católica tiene fieles mentores en las siguientes órdenes religiosas.

Compañía de Jesús, con colegio e Iglesia.

Padres Dominicos, con colegio e iglesia.

Hermanos Maristas, con colegio y capilla.

Los planteles de estas poderosas órdenes religiosas están establecidos en soberbios edificios que son gala de nuestro ornato público.

Radica en esta ciudad el palacio episcopal, por ser la diócesis, con edificio muy alegórico.

Es ya célebre la iglesia Catedral, el templo máximo de la familia católica.

Contamos con un Consejo de Caballeros de Colón, con casa social propia.

Dos colegios de niñas, dirigidos por Madres Dominicas y Apostolinas.

Hay dos Asilos para Ancianos.

El que atienden desde hace luengos años, con el cariño y protección de toda la sociedad, abnegadas hermanitas de la Caridad.

A éstas se les conoce con el nombre de las Hermanitas de los Ancianos Desamparados.

El otro asilo.

Fué donado su edificio, que es muy hermoso, al pueblo de Cienfuegos, por el filántropo don Nicolás Acea, y que inaugurado por su albaceasgo, fué entregado ha pocos años.

Lo atienden Hermanitas de la Caridad.

Hay un gran convento de Siervas de María que se dedican a asistir a los enfermos.

Cuenta Cienfuegos, entre otros, con tres magníficos colegios laicos, "Eliza Bowman", "Academia Politécnica Saco", y "Cienfuegos".

Hay una obra modelo de perfección, donada al pueblo, por el Rotary Club, un gran Dispensario Dental para niños pobres, del que es director el eminente odontólogo cubano, doctor Domingo Urquiola, una gloria de Cuba.

Es orgullo de esta Perla del Sur, el gran Cuerpo de Exploradores, considerado el primero de Cuba, por su excelente organización y disciplina.

Cuentan estos exploradores con un ámplio y confortable Campamento, construído ad-hoc y lleva el nombre del fundador de los Boy-Scout: "Pawell".

Es el único cuerpo, de esa clase, en la República que tiene Banda de Música.

La esgrima se practica entre la juventud de Cienfuegos con amor y entusiasmo.

Hay tres salas, a saber: en el "Casino Español", en el "Liceo" y en el "Yacht Club".

De las tres es director honorario, el notable **amateur** en la profesión, muy conocido en los centros esgrimísticos habaneros el distinguido joven, señor Fernando Alonso y Mazas, que asistió con el equipo cubano a las recientes Olimpiadas internacionales efectuadas en París.

Los deportes en esta ciudad, de la que es popular y muy querido Alcalde Municipal, el señor Pedro Antonio Aragonés y Machado, y, Presidente de la Cámara Municipal, el cívico y brillante periodista, señor Florencio R. Velis, Director de "La Correspondencia", se han popularizado de una manera extraordinaria de cuatro años a esta parte.

De este modo vemos como hoy se juega el **base-ball, basket-ball, y Foot-Ball.**

De un momento a otro se inaugurará un gran campo para campeonatos de pelota.

En "Aida Park", construído con todas las reglas y las comodidades que demanda actualmente un lugar de esa naturaleza.

Hay partidas de **tennis** en los **courts** del **"Cazadores y Náutico"** y **"Yacht Club"**.

En estos dos centros náuticos se practica diariamente el remo.

Hay natación, alternando tanto damas como caballeros.

Existe una flota de yates Estrella, inscripta en la Asociación Internacional de Yates de esta clase.

En las regatas internacionales habidas últimamente en la Habana, litoral: Morro y el Mariel, tomó parte el yate "Gincho", de Cienfuegos, qu etripularon los distinguidos **yatswman**, señores Fernando Villapol y doctor Felipe Silva Fernández haciendo un airoso papel.

Además se practica el automovilismo por legión de jóvenes entusiastas de ese deporte, al punto, de que están organizando un Club.

Hasta la próxima en que prometo ocuparme, una vez que he presentado el aspecto general de mi línea de conducta desde estas "Cienfuegueras", de la temporada de carnaval que se avecina y de una muy movida temporada deportiva.

Obdulio A. GARCIA.

Cienfuegos, 31 de enero.

CINE GRIS

A las 5 y cuarto y 9 y cuarto Se necesita valor, por Edna Mirian, y estreno de la interesante película que lleva por título Vida Deportiva. Una obra que satisfará el gusto más exigente. Bert Lytell y Jett Goudal son los proagonistas de esta magnífica cinta.

A las 8 y cuarto A Escape, por Buffalo Bill, hijo.

Mañana Salamb ó.

Jueves 4 Las Hijas de Elena, por Baby Peggy.

Viernes 5 ¿Qué haría usted con un millón de pesos?, por Kenneth Harlan, Priscilla Borner y Mary Carr.

Sábado 6 Salambó.

Domingo 7 matinee Tupé Sobrado detéctive, por Earle Foxe, El Ayiador Misterioso, por Francis Ford, La Educación de Buster, por Buster Brown y el perro Tige y Estrella Simbólica por Tom Mix.

A las 5 y cuarto y 9 y cuarto El Encuentro con las Fieras, por Rin Tin Tin, June Marlowe y Nanette.

M. 1-d. 2.

CAMPOAMOR

LA DEUDA DE LA DESHONRA EN CAMPTAMOR

Para los turnos de la 1, 3 y 5 y cuarto de la tarde, 7 y 9 y media de la noche, se ha dispuesto una exhibición más de la exquisita producción que con tanto éxito fué estrenada ayer y que lleva por título La Deuda de la deshonra joya de la famosa marca Tuart y de las más interesantes que nos ha dado a conocer.

En una drama que nos demuestra que la humanidad es imperfecta tanto en sus bondades como en sus crueldades. Entre la horrenda oscuridad de la maldad y la brillante blancura de la pureza hay miles de sombras grisáceas que tienen más o menos peso en la balanza de la vida según el rango del personaje que la proyecta.

Un falso telegrama fué ideado para proporcionar a una esposa aburrida unos ratos de expansión y que el esposo a su vez aprovechó para echar una cana al aire.

Nuestro público no debe perder la oportunidad de ver esta hermosa película cuyo argumento encierra tantas verdades y en cuyo desempeño tanto se lucen junto con la exquisita actriz Mary Alden, Rober Cain, Maude George, Alec B. Francis, Vivian Martin Johnning Walker y Standing entre otros de fama.

Para mañana se anuncia el estreno de la deliciosa comedia Preséntame Usted, que tiene por protagonista al famoso y popuar actor Douglas Mac Lean.

M 1-d. 2.

CINE LIRA

Selecto es el programa que para hoy ha seleccionado la Empresa de este simpático salón de la calle Industria y San José.

Matinee corrida de dos y media a cinco y media, El falsificalor, divertida comedia en dos actos, Carrerá y Medina presenta la grandiosa producción dramática de un selecto argumento y que tiene por título "El Medico de las Locas" interpretado por un selecto reparto de estrellas, gran estreno de la regia producción de la First Nacional "Todo un Hombre" por la simpática estrella Margarita de La Motte y John Bowers.

Tanda Elegante a las cinco y media, El Falsificador, comedia en dos actos, y el regio estreno de la grandiosa producción dramática "El Médico de las Locas" por un selecto reparto, por la noche regia función a las ocho y media con el mismo programa de la matinee.

M. 1d2

FAUSTO

Especial éxito obtuvo Fausto con el estreno anoche de la cinta de la Cuban Medal Film Co. Los Peligros del Teatro al igual que agradó a todo el público concurrente a Fausto, que por ser día de moda se encontraba reunido en su terraza. El primer atractivo reluciente que en ella llamó mucho la atención fué el aparecer en la pantalla a la hermosa actriz Virginia Lee Corbin que hace algún tiempo presentó dos o tres cintas que fueron de agrado al público y que estaban deseosos de volverla a ver en otra cinta. También aparece en esta cinta la simpática trigueña Margaret Livingston, también muy amiga del público habanero. Fausto volverá a presentar Los peligros del Teatro hoy otra vez en las mismas tandas de cinco y cuarto y nueve y cuarenta y cinto, con la revista, Novedades Internacionales No. 81.

El turno de las ocho, lo cubrirá con la cómica en dos actos El Sexo más Fuerte, y el de las ocho y treinta, Mayor que un Trono, producción de la Fox con especial argumento interpretada por el fino actor Edmund Lowe.

El jueves, gran velada cinematográfica, con la exhibición de la regia film Hijos del Jazz por la coqueta Eileen Percy, una hija del jazz, el bailarín Theodore Kosloff, que el público verá las delicias que hace en su arte. También aparecerá en ella el actor nuevo ídolo de las mujeres, Ricardo Cortez.

M. 1-d. 2.

Prevéngase contra Caries en la Dentadura

Usando Crema Dental Colgate

Que es un dentífrico preventivo, bueno, efectivo y de sabor agradable.

Destruye las causas originarias de las caries, ayudando así a conservar saludable la dentadura. Tener los dientes sanos, es tan indispensable a la belleza como unos buenos ojos o un aterciopelado cutis

Crema Dental de Colgate, no contiene sustancias arenosas ni medicinales, lava y pulimenta el esmalte de los dientes, contribuye a conservarlos sanos y bonitos

COLGATE & Co., *Establecidos en 1806*

Distribuidores: Starks Incorporated, Arsenal 2 y 4 - Habana

RIALTO

Era de esperarse el éxito que obtuvo anoche el siempre concurrido y elegante "Rialto", con el estreno de la preciosa producción dramática en seis actos, "Las Hijas de Elena", pues el público quedó encantado con ella. Vuelve hoy en los turnos preferidos de cinco y cuarto y nueve y media, y de nuevo conquistará triunfos la encantadora actriz infantil Beby Peggy, con su maravillosa actuación escénica. También será exhibida la divertida comedia en dos actos, "Una Alarma Disimulada".

Para su tanda inicial de la 1 y 30 y a las 7 p. m., se anuncia la exhibición de una cinta cómica en dos actos y la interesante producción dramática en seis actos "Boxeador y Cowboy", en cuyo papel central aparece el popular actor Jack Perrin.

Y en sus tandas especiales de tres y ocho p. m., será ofrecida la superproducción especial en ocho actos titulada "Ana Cristina", interpretación de gran arte escénico de la linda estrella Blanche Sweet quien tan buena reputación tiénese ganada como actriz de primer orden.

Mañana estreno de "La Muy Pilla" por Dorothy Devore y mas adelante "El Príncipe de Broadway" y "La Rata de París", producciones que están precedidas de un seguro éxito.

M. 1d-2

TEATRO MENDEZ

(El cine elegante de la Víbora)

"La tía de Carlos", la película que está recorriendo todos los cinematógrafos de la isla con un éxito de taquilla formidable, se exhibirá en este teatro en las tandas elegantes de las cinco y cuarto y nueve y media. Esta obra que consta de nueve actos, en su mayor parte cómicos, está interpretada por Syd Chaplin.

A las ocho y cuarto se pondrá una cinta cómica e inmediatamente "La divina farsa", por Norma Keny y Bebe Daniels.

M. 1d-2

VERDUN

Grandiosa matinee a las dos: Revista y Comedia "Almas Inquietas" por Earle Williams y estreno "La Calle del Escandalo" por Madge Kenedy. En tanda de cinco y cuarto estreno de la super joya "Salambó" basada en la popular novela de Gustavo Flaubert. Por la noche el mismo programa de la matinee.

Mañana: Matinee a las dos: Revista y Comedia "Un Guapo entre los Guapos" por Dick Hatton y "El Hombre Vanidoso" reparto especial. En tanda de cinco y cuarto estreno "La Isla del Pirata" por Richard Talmadge por la noche el mismo programa de la matinee.

Jueves 4 estreno: "La Tía de Carlos" por Sidney Chaplin.

Viernes 5 Estreno: "La Deuda de la Deshonra" por Keneth Harlan.

Sábado 6: Estreno: "El Encuentro con las Fieras" Por Rin Tin Tin.

Domingo 7: "El Médico de las Locas", basada en la famosa novela de Javier de Monte Pin.

Lunes 8: Estreno: "El Caballero de Hierro" por George Obrien y Madge Bellamy.

M. 1d-2

CINE LARA

Hoy cubren las tandas preferentes la grandiosa producción francesa fiel adaptación de la novela de Xavier de Montepein en 15 actos titulada "El Médico de las Locas" y completan el programa el estreno de la super producción especial de la Paramont titulada "El Sendero de la Gloria" interpretada por Monte Blue, Madge Kennedy, Pedro de Cordova y Dore Davison; a mas del espisodio 13 de la serie "El Signo Fatal".

Mañana: "El Secreto de la Princesa" por Rod la Roque.

Viernes de moda: "La Ley del Mar".

Viernes 12 y Domingo 14: Grandiosa función con "Madame Sans Gene" por Gloria Swanson. Gran orquesta música adaptada.

M. 1d-2

CAMPOAMOR

EL EXITO DE AYER CONTINUA HOY

Tandas de 1, 3 y 7
Luneta: 40 Cts.
Tandas de 5¼ y 9½
Luneta: 60 Cts.

SELECT PICTURES presenta

LA DEUDA DE LA DESHONRA

EXTRAORDINARIA JOYA "TRUART"
por un conjunto de estrellas jamás igualado

HENNETH HARLAN — VIVIAN MARTIN
JOHNNY WALKER — MILDRED HARRIS
ALEC B. FRANCIS — MARY ALDEN
WYNDHAM STANDIG — MAUDE GEORGE
ROBERT CAIN y otras celebridades.

UNA PELICULA CUYO ORIGINAL ARGUMENTO EMPIEZA DONDE OTRAS ACABAN.

Broadway de noche.
Los cabarets del amor.
Los salones de la 5a. Avenida.
El club de los solterones.
La pista de Indianápolis.
Las playas de Atlantic City
y otras emociones forman parte de esta interesante producción.

Programa Select. Programa que hay que ver.

P 1d-2

TEATRO "RIALTO"

MAÑANA MIERCOLES 3 DE FEBRERO

En Tandas Elegantes de 5¼ y 9½

REGIO ESTRENO EN CUBA

LA MUY PILLA

THE TOM BOY

Todo el mundo la creía una chicuela malcriada y sin pizca de sentido común. Y, efect
que ver qué chicuela. Soberbia creación escénica de

DOROTHY DEVORE y HERBERT RAWLINSON

Repertorio Artístico d eCarrerá y Medina. Aguila núm. 33. Habana.

HOY "RIALTO" HOY

5¼ ESTRENO EN CUBA 9½

La HAVANA FILM Co presenta a la genial niña

BABY PEGGY

En su mas graciosa é interesante comedia

Las Hijas de Elena

THE HELEN'S BABIES

ENGLISH TITLES

BABY PEGGY EN LAS HIJAS DE ELENA

Dara a Vd. los mas entretenidos momentos de su vida

Figuran en el reparto
CLARA BOW
RICHARD TOCKER y CLAIRE ADAMS

Repertorio Selecto de HAVANA FILM Co — Neptuno 36

Tenga orgullo en su cutis

No importa lo bellas que sus facciones sean, Vd. no podrá ser verdaderamente atractiva con una piel aspera, tupida, manchada ó sucia. El Ungüento Resinol, ayudado por el Jabón Resinol, es lo que Vd. necesita para ayudarlo a vencer estos males.

Las cualidades suaves pero de poder limpiador poco usual, del Jabón Resinol, unidas a las propiedades calmantes y curativas del Ungüento Resinol, tienden a hacer la piel tan limpia y saludable que no puede menos de ser bella. El tratamiento ideal para todo cutis.

"Siempre pida Resinol."

Resinol

Dr. Hernando Segui

GARGANTA, NARIZ Y OIDO
PRADO 38; DE 12 A 3

AVISO

EL DR. GARCIA AMADOR

Especialista en Enfermedades de la Piel, Sangre y Secretas, de las Facultades de París, Londres y Berlín, ha trasladado su gabinete a San Miguel número 21, entre Industria y Amistad.

Consultas de 10 a 12 y de 4 a 6. Teléfono A-4561.

FAUSTO

Lunes 1º • Martes 2 • Miercoles 3

5¼ ESTRENO EN CUBA 9¾

La Medal Film Co. presenta a la linda estrella de gran talento artístico

MARGARET LIVINGSTON

en la hermosa cinta dramática TITULADA

PELIGROS DEL TEATRO

(THE CHORUS LADY)

Interesante historia de una joven que todo lo sacrifica por su hermana pequeña. Con las emociones de las carreras de caballos y la fascinacion del drama de salon, lujoso y pasional.

Repertorio MEDAL FILM Co. — Aguila 20

ANUNCIESE Y SUSCRIBASE AL DIARIO DE LA MARINA

Teatro CAMPOAMOR

MAÑANA MIERCOLES. GRAN ESTRENO

SANTOS Y ARTIGAS exhiben por primera vez la gran película de DOUGLAS MAC LEAN, titulada

Preséntame Usted!...

Divertidísima comedia en siete actos en la que se prueba que la fuerza impulsiva más poderosa del mundo es: EL AMOR.

DOUGLAS MAC LEAN, ya famoso por sus anteriores obras cinematográficas, reafirma en esta película su popularidad.

La película se exhibirá en todos los turnos desde la una del día.

Muy en breve estrenan SANTOS Y ARTIGAS, la obra máxima de HAROLD LLOYD titulada "EL NOVATO", lo mejor que ha hecho este gran cómico, del cual puede decirse que nunca ha hecho una película que no sea superior.

Al separar su localidad para el estreno pida en CAMPOAMOR, el Fox de moda "EL NOVATO", con letra en español y apréndalo a cantar.

1403 1d 2

M.E.C.D. 2016

ENCAJES VALIOSOS

En todo tiempos los encajes fueron artículos valiosos, preferidos para la confección de magníficas toaletas femeninas y de suntuosas canastillas para los infantes.

En "La Francia", la tienda chic, ha habido siempre a través de su larga existencia el surtido más valioso y diferente de auténticos encajes.

De Rosaline, Valenciennes, Duchesses, Point d'Aiguille, Inglaterra, Venecia, Irlanda, Clunit, Almagro, Filet y de Bruselas.

Guarniciones de Filet, metal, seda y de Bruselas que dan el ancho de un vestido, en diversos estilos y primorosos colores.

Aplicaciones de encaje Clunit, Irlanda, Filet y de Guipour.

No sólo tenemos lo más completo en calidades y procedencias, sino también en precios.

LA FRANCIA

OBISPO Y AGUACATE

1t-2

COMPAÑIA TERRITORIAL, S. A.

CUBA 76 Y 78

Por acuerdo de la Junt a Directiva de la Compañía Territorial, S. A., se cita a los señores accionistas pala junta anual, que ha de celebrarse el día 15 del próximo mes de Febrero a las tres y media de la tarde, en las Oficinas de la Compañía, calle de Cuba números 76 y 18, altos.

Habana 29 de Enero de 1926.

Claudio G. de Mendoza.
Secretario.

1412 5d-2

A CASA! A CASA!

Después de una jornada sudorosa de actividad y trabajo, bien merecen el reposo del hogar y el disfrute de la comida en el seno de la familia,

Pero no deben olvidar el proveerse de una lata de

OVOMALTINE

el alimento exquisito que regenerará sus fuerzas, deprimidas por la árdua labor cotidiana.

La OVOMALTINE es un extracto de alimentos naturales: huevos frescos, leche de los Alpes, malta y cacao, y aunque es sabrosa, no contiene azúcar, pudiéndosele agregar todo el que se quiera a gusto del cliente.

En Droguerias, Farmacias y Viveres Finos

Dr. A. WANDER S. A.
BERNA
SUIZA

HABANERAS

(Viene de la página siete)

JACK DEMPSEY

El hombre de hierro.
Dempsey.
No ha querido abandonar nuestra ciudad, según propia manifestación, sin dedicar a **El Encanto** una visita.
La efectuó ayer, durante la tarde, en compañía del popular cronista deportivo Pepe Conte.
No pudo ir con su esposa.
Que está de duelo.
La bella, la refulgente Estelle Taylor, muéstrase atribulada por la muerte de la que fué su compañera en las glorias de la pantalla, la pobre Bárbara La Marr.

Jack Dempsey, pulcro como un **gentleman**, llegó a **El Encanto** en los momentos en que bullía en la gran casa de las novias la animación de sus tardes imponderables.
Un desfile alocador.
De figuras femeninas.
Un grupo de bellísimas señoritas se acercó a estrechar la mano del invicto campeón.
Este si es el público—dijo a Pepe Conte—que más profunda y grata impresión deja en mi espíritu.
Y acabó diciendo.
—Una maravilla las cubanas.

NOTAS DE DUELO

Vencida por los años.
Y por viejos achaques.
Así ha bajado al sepulcro, y su entierro se efectuará en la mañana de hoy, la buena y ejemplar señora Eduvigis Lajara Viuda de Saavedra.
Mentora en otros días de una juventud perteneciente a la mejor sociedad.
Su hija amantísima, Purita Saavedra, la señora de Sandoval, sufre un rudo golpe en lo más hondo y más santo de sus afecciones.
Reciba mi pésame.
Muy sentido.

DEL GRAN MUNDO

Día de recibo.
De la Condesa de Buenavista.
Es hoy en la residencia de la aristocrática dama en el Vedado.
Recibe también hoy, y ya siempre los primeros martes de mes, la distinguida señora Merceditas de Armas de Lawton.
Recibos de la tarde.
Unicos del día.

NUESTRO DIRECTOR

De viaje.
El doctor José I. Rivero.
En el correo de la Florida sale hoy nuestro querido director para los Estados Unidos.
Viaje de corta duración.
Para asuntos del periódico.
Va en unión del culto y talentoso compañero doctor Lorenzo Frau Marsal.
¡Feliz viaje!

Enrique FONTANILLS.

Pulseras y Broches de Platino con Brillantes

DESDE $150 HASTA $3,000

Primorosa colección de exquisito gusto en la que no se sabe que admirar mas, si la extensa y novedosa variedad, o el sello de elegancia y perfección que las distingue.
TODA NUESTRA BRILLANTERIA ES DE LA MAS PURA Y ALTA CALIDAD

"LA ESMERALDA" San Rafael No. 1. Teléfono: A-3303.

Maison Pipeau

ROPA BLANCA. HABILITACIONES PARA NOVIAS

ZENEA 76 :-:-:-:-:-: HABANA :-:-:-:-:-: TELEFONO A-6259

Nuestro calzado de luxe importado de Suiza y de New York, con hebillas que son verdaderas joyas por su calidad y mérito artístico, ha sido rebajado a precios iguales al del calzado vulgar y de fabricación doméstica.
Por $6, $7, $10 y $11 usted adquiere ahora el más bello modelo de calzado para calle tarde y noche. Aproveche la oportunidad y calce las auténticas modas europeas y norteamericanas.

LA GRANADA
PELETERIA DE LUXE
OBISPO Y CUBA HABANA
MERCADAL Y C.

1404 2 F.

B. Altman & Co.

Vestidos de Verano

Las modas nuevas de París y Nueva York más atractivas y distintivas estarán ilustradas en

El Libro de Modas

que publicaremos muy en breve

Invitamos á Uds. á que nos pidan un ejemplar para que se aprovechen del servicio esmerado de nuestro Departamento de Compras por Correo. El comprar en Nueva York, con sus muchas ventajas y economías, se puede lograr por carta con rapidez y eficacia.

El libro será publicado en inglés, pero debido á la claridad de los precios é ilustraciones será facilísimo el entenderlo.

B. ALTMAN & CO.

FIFTH AVENUE THIRTY-FOURTH STREET — *New York* — MADISON AVENUE THIRTY-FIFTH STREET

LA RELIGION EN RUSIA

Un jesuita francés, que ha pasado diez y seis días en Moscú, nos da en **Etudes** sus impresiones acerca del estado religioso de la capital bolchevique. Rusia es hoy la nación donde la humanidad hace uno de esos grandes ensayos que marcan una etapa de su camino. Nos vamos convenciendo de que la "revolución económica" de los pueblos eslavos es algo más que un episodio sangriento en la historia de una nación; la intensidad y extensión de la propaganda bolchevique, sus efectos en todo el mundo civilizado y la formación de partidos, y aun de nacionalidades, que reciben inspiración del alma rusa, son cosas que dan a la vida de Rusia una importancia enorme. No todos los que van allí nos dicen lo mismo; y esa información contradictoria en sucesos de tanta monta aumenta la curiosidad de los que no podemos verlos con nuestros ojos. Olgamos, pues, al padre D'Herbigny.

Nada de consideraciones políticas o sociales; se trata de aspectos puramente religiosos. "Los trenes rusos de Rigo-Moscú son de una exactitud perfecta"; y con decirnos que "se siguen las tradiciones del antiguo régimen", el viajero nos quiere indicar que por esa línea se anda bien. Al ponerse el pie en Rusia un vendedor ide p eriódicos vocea el "Sin Dios", juntamente con otros periódicos ilustrados, lo cual no quita para que el pueblo ruso siga siendo "creyente, piadoso, profundamente religioso, a su modo".

El domingo es en Moscú, como en todas partes, 'el día del Señor". Los tres domingos que el padre pasó allí no le han hecho rectificar la primera impresión. Las tiendas se cierran; el reposo legal de la semana se cumple en ese día con exactitud. En cuanto a persecución de clérigos(los comisarios han tomado la resolución de "no dar pretextos al pueblo para que los tenga por víctimas". La palabra de orden es ahora "libertad para la Religión y para la irreligión". Puesto que millones de rusos, la mayoría del pueblo, están aferrados a sus ideas religiosas, "hemos decidido suspender toda lucha directa con tal que esas ideas no sirvan de disfraz a las agitaciones políticas". Así dicen los comisarios.

En efecto, "el clero ortodoxo anda por Moscú con sus hábitos talares. En los tranvías y en las calles, lo mismo que en las iglesias, se encuentran con frecuencia sacerdotes y monjas que llevan la cruz pectoral, sus sotanas de variado color: granate, verde, gris claro; negro, los monjes; colores un tanto desteñidos, con frecuencia sucios, como las luegas barbas y sabelleras" de los clérigos orientales.

No obstante, nadie sae permite, ni adultos ni chicos, el menor gesto o sonrisa de desprecio. Las autoridades han suprimido con todo rigor las violencias e insultos de los jóvenes comunistas; el pueblo ruso ha sabido imponer respeto a su libertad religiosa. ¿Cómo? Una vez que los jóvenes comunistas llegaron en camiones automóviles a perturbar una función religiosa de los "tatars", éstos rechazaron la violencia con la violencia. Al cabo de pocos minutos los camiones huían con 'trece cadáveres". No hubo ni investigación judicial ni proceso. "Nosotros somos comunistas —le decía un viejo **fatar** al padre D'Herbigny—; pero el comunismo es para los hombres, entre hombres. En cuanto a Dios, es siempre Dios. el Amo. Esto es clarísimo". Desde entonces nadie se ha atrevido a perturbar ceremonias religiosas.

Pero si ha terminado el período de las violencias, la "propaganda científica" contra las religiones se organiza cada día con mayor actividad. No hay pueblo a donde no llegue el periódico o el folleto impío. En Moscú es asombroso el número y la importancia de las bibliotecas públicas. Innumerables grandes, muy iluminadas en cuanto anochece, atraen de manera irresistible. Todo lo que se ha escrito contra Dios, contra Jesucristo, contra la idea misma del alma y de sobrenatural, todo lo que puede persuadir que la Religión es enemiga de la ciencia y aliada rel capitalismo explotador, allí está para enseñar a todo el mundo que la Religión es 'el opio del pueblo". Los adultos no sufren gran cosa esta intoxicación; los jóvenes y los niños se intoxican irremisiblemente.

Las igiseias, en cambio, están abiertas y dedicadas al culto. Y también son muchas y grandes. Cuatrocientos cincuenta templos ortodoxos, sin contar las capillas y oratorios de escuelas y casas de beneficencia, se llenan de fieles. Aún así muchas iglesias hon sido suprimidas; algunas de las más suntuosas siguen siendo tales por la mañana, y por la tarde se transforman en museos; pero los que visitan el museo no olvidan que están en la iglesia, y saludan profundamente los **iconos**, los besan, se arrodillan delante de la cruz y besan el suelo: después siguen su visita artística.

Muchas iglesias antiguas, cuyas pint uras habían sido obscurecidas por el humo o estropeadas por devotos ignorantes, han sido restauradas por los empleados del Gobierno. El padre D'Herbigny ha debido oponer este cuidado die las autoridades soviéticas al vandalismo de la Revolución francesa. Eso no quiere decir que no hayan sido arrebatados a las iglesias tesoros y riquezas seculares.

Lo que no han dejado en pie los bolcheviques, respetando las iglesias, han sido los recintos fortificados de los conventos; éstos no se parecen en nada a los de nuestros religiosos. Algunos venían a ser una pequeña ciudad dentro de la ciudad. Aquí es donde los bolcheviques no han respetado nada.

El padre D'Herbigny visitó a los jefes de los principales grupos religiosos. Habiendo conversado con un gran número de Obispos de las diversas jerarquías, que residen en Moscú no obstante las persecuciones pasadas, y citando las palabras de cada uno, tenemos una información precisa del estado de conciencia del alma rusa. Pero esto ya merece capítulo aparte.

Manuel GRAÑA

LA ANEMIA

Es una enfermedad harto común. La debilidad general, que trae consigo multitud de trastornos, cede al tomarse

NUTRIGENOL

precioso tónico reconstituyente que está compuesto de Cacao, Coca, Kola, extracto de carne, Glicerofosfato de cal y Vino de Jerez.

El **NUTRIGENOL** es de grandísima utilidad en el tratamiento de toda afección que sea necesario aumentar las energías orgánicas: Neurastenia, Convalecencia, Estados consuntivos, Cansancio o fatiga corporal, Atonía nerviosa y muscular, Raquitismo, &, &.

DE VENTA EN TODAS LAS BOTICAS DE LA ISLA

La Casa de los Encajes

Próximo nuestro balance, recomendamos a nuestra numerosa clientela, la realización de encajes en ORO, PLATA y GRIS de alta novedad, así como de un sin número de guarniciones de encajes a precios nunca vistos.

LA ELEGANTE
DE GALIANO
Ave. de Italia 64 - Telefono A-4546

14 29 2d-2

MOVIMIENTO MARITIMO

NUEVA YORK, febrero 1.—Llegó el Cananona, de Guantánamo.

FILADELFIA, febrero 1. — Llegó el Massahaven, de la Habana.

SAVANNAH, febrero 1.—Llegó el Dagfin, de la Habana.

NORFOLK, febrero 1. — Salió el Linkmoor, para la Habana.

NUEVA ORLEANS, febrero 1.—Llegó el Carrabulle, de Cienfuegos.

MOBILE, febrero 1—Llegó el Manzisles, de Puerto Padre.

2 CUCHARADAS DE POCION 504

CURAN LAS ENFERMEDADES SECRETAS

BALSAMICO-RAPIDO-SEGURO

M.E.C.D. 2016

SOCIEDADES ESPAÑOLAS

En una fiesta, solemne y señorial, celebrada ayer en la Legación de España, en Cuba, le fué entregada a la señora Angela Fabra de Mariátegui la Placa de Honor de la Cruz Roja Española. Gracia, aristocracia y señorío. Palabras elocuentes del Lcdo. Baños. La gratitud que llora de alegría. El pensamiento estaba lejos de la palabra; pero en las lágrimas tenemos el pensamiento.

Hoy se reunirá la Sección de Propaganda de la Asociación de Dependientes. — El baile de los del Partido de Carballino. — La fundación del Centro Gallego. — La Comisión de los festejos al gran Franco

Noticias del gran baile, y labor admirable de la Comisión de obras de la Asociación Canaria

EN LA LEGACION DE ESPAÑA

Ayer por la tarde, como muy gustosos hubimos de anunciar, se celebró en el salón de la Legación de España en Cuba, salón que avalora y honora un retrato del Rey caballero don Alfonso XIII, el bello, el amoroso acto, de poner en las manos de lirio, de la graciosa y bella señora Angela Fabra de Mariátegui, corazón del corazón del bien querido Ministro de España en Cuba, la placa de Honor de la Cruz Roja Española con que S. M. la Reina de España, Victoria Eugenia, hubo de honrar por toda la vida a dicha señora, en cumplimiento de un acuerdo tomado en la Asamblea Magna de la misma Cruz Roja: acuerdo que floreció al calor, la caridad, de la virtud, del amor a la Patria, en el alma noble de esta Duquesa Maja, señora Angela Fabra.

Supieron de tan merecido honor las damas cubanas y las damas españolas, y reunidas aplaudieron a la buena y bella Reina, y felicitaron y besaron con la gracia que impone la admiración a la honorada dama española. Y en seguida, con la fiebre entusiasta que anida en el alma de la mujer, flor de todas las grandezas de la vida, acordaron adquirir la Placa de Honor y entregársela en una hora de gracia, de emoción, de honda ternura.

LEGACIÓN DE ESPAÑA.—Después del bello y solemne acto de poner en las manos de la señora Angela Fabra de Mariátegui, la Placa de Honor de la Cruz Roja Española.

Y en un día, más bien en horas, se nombró el Comité de Damas, ocupando la Presidencia de Honor la Condesa de Buenavista y la Presidencia efectiva a la señora Dolores Bonet de Falla Gutiérrez, se adquirió la honorable condecoración, y ayer se celebró la hora encantadora de la entrega. Figuraban en la falanje bellamente obsequiosa, estas bellas damas y estas lindas damitas:

Señoras: Dolores Bonet de Falla Gutiérrez, Habana; María Ana Barraqué de Maciá, Habana; Condesa de Buena Vista, Habana; Guadalupe Villamil de Baños, Habana; María Teresa Escarrá de Casares, Habana; María Luisa Brown de García Mon, Habana; María Francisca Cámara de Zárraga, Habana; Digna Ordiales de Cantera, Habana; Carmelina Blanco de Pruna Latté, Habana; Francisca Segrera Viuda de Armada, Habana; Dolores Pina de Larrea, Habana; María Luisa Fernández del Valle, Cienfuegos; Catalina Torres de Alvarez, Cienfuegos; Herminia Gutiérrez de Ansola, Cienfuegos; Carmelina Laurrieta de Fondon, Habana; señorita Josefina del Casero y Menéndez, Manzanillo; señora Nicolasa Zabala de Llerandi, Habana; Leonor G. de Fernández, Habana; Marquesa de Tiedra, Habana; Rosa Rivacoba de Marcos, Habana; Marquesa de San Miguel de Aguayo, Habana; Teresa Uribarri de Otaduy, Habana; Antonia Lluch de Colomar, Habana; Dolores Quintana de Angones, Habana; Emma Solís de García, Habana; Condesa de Portalegre, Habana; Viuda de Gil del Real, Habana; Rosa M. de Merino, Habana; Consuelo Goas de Bouza, Habana; Mirta Martínez Ibor de Del Monte, Habana; Elsa Penso de Senior, Habana; Rosalina del Cueto de González, Habana; Aida López de Rodríguez, Habana; María Regla Brito de Menéndez, Habana; Joaquina Aguirregaviria de Ruiz Austri, Cárdenas; Rosa María González de González Urgell, Habana; Rosa Carrillo de Peláez, Habana; Aurelia R .de Rodríguez Mello Rivera de Rodríguez Illera, Habana; Dolores Larrea de Sarrá, Habana; Josefina Blanco de Avendaño, Habana; Dolores Baster de Martí, Habana; María Teresa Sáenz de Calahorra, Habana; Margarita Arias de Santeiro, Habana; María Luisa O. de Leicea, Habana; María U. Ducassi de Blanco Herrera, Habana; Condesa del Rivero, Habana; Luisa Rodríguez de Romagosa, Habana; Silvia Hernández de Rivero, Habana; María Luisa Zorrilla de Soro, Habana; María Peón de Bahamonde, Habana; María Luisa Fernández de González, Habana; Elvira Domínguez de la Riva, Habana; Julia Bolado de Entrialgo, Habana; Laura Urquía de Rentería, Habana; Trinidad Murillo de Lalueza, Habana; Inés Perle de Santos, Habana; Magdalena Pomat de Mercadal, Habana; Dolores B. de Pego Pita, Habana; Carmela Menéndez de F. Rodríguez, Habana; María Cabeza de Solís, Habana; Concepción Fernández de Cuervo, Habana; Rita María Alló de Solís, Habana; Modesta Geli de Negreira, Habana; Delia Escarrá de Pruna Blanco, Habana; Eloisa Febles de Pasalodos, Habana; Julia Sedano de Campos, Habana; Pilar T. de Ibañez, Habana; María Alonso de Soto, Habana; Caridad Carretero de Fuente, Habana; señorita América Seco, Batabanó; señorita María Antonia Saludes, Pinar del Río; señorita ernando Nevares Valle, Batabanó; señoritas María Teresa y Ela Zubero, Yaguajay; señora Clara E. Díaz de González, Morón; señora Juana María de la Cruz Martínez, Agramonte; señora Concepción Rodríguez, Jovellanos; señoras: Ceferina A. de la Torre de Aznares, Holguín; Rita Alonso de Cuervo, Colón; Carmela Atarva de González, Camagüey; Manuela C. Fleitas de García, Viñales; Blanca Montaner de Fueyo, Santa Clara; Rafaela Medina de Suero, Cifuentes; María Manuela G. de Vieta, Lajas; Julia López de Donazar, Guanajay; Emerita B. de Mendia, Jagüey Grande; Caridad G. Elías de Fernández, Sagua la Grande; Olalla Rodríguez de Iturralde, Trinidad; Eugenia Rodríguez de ernández, Abreus; Rosa Jaén de Fernández, Nuevitas; Carmen Seijas de Prieto, Guanos; Josefina García de Gutiérrez, Artemisa; Eloísa Sánchez de Rodríguez, Cruces; Pastora Sánchez de Campa, Guantánamo; Ciar Saiz de Galindo, Habana y Colonia Española de Unión de Reyes.

Recibían la hidalguía del señor Ministro y la gracia y la aristocracia de su señora. Poco más tarde de las cuatro la Legación de España ostentaba el aspecto de las solemnidades señoriales. Pues rodeaban amorosamente a la Maja Duquesa, toda la elegancia, la belleza y el señorío de nuestro gran mundo: señoras: Dolores Bonet de Falla Gutiérre; Elvira Orta de Joaristi; Gloria Marlan de Rodríguez zuentes; Dolores Baster de Martí; Cristina Montoro de Bustamante; Lolita Colmenares de Casteleiro; señora de Maciá; señora de Cañas; la Condesa de Diana: Guadalupe Villamil de Baños; María Luisa Escarrá de Casares; Delia Escarrá de Pruna; Nena Pruna de Martínez Ortiz; señora del Cónsul de Suiza: Carmelina Blanco González; Luz María Rosainz; María Alonso de Soto; señora de Céspedes, ecretario de Estado; señora de Terry ;de Pruna Latté; señorita Berta Pla; Carmela Goas de Bouza; señorita Justa Bouza; viuda de Laurrieta; Carmelina Laurrieta de Fondón; Antonia Lluch; Condesa de Buenavista; Gracia Cámara; señora de Zárraga; María Ana Barraqué de Maciá; Piedad Romeu de Velasco; Nicolasa Zabala de Llerandi; Rosalina Cueto de González; señora de Riva; Celia María Recio de Hernández; Marquesa de Tiedra; Nena Rivero de Angulo; señora de Cosme de la Torriente; Lolita Quintana de Angones; Carmela Nieto viuda de Herrera y muchas más.

Concurría, además, alta y numerosa representación de la Colonia Española; los Presidentes de Honor del Casino Español, señores Baños y Maciá; el Presidente efectivo, Excelentísimo señor don Laureano Falla Gutiérrez; el Presidente del Centro Gallego, señor Jesús María Bouza; el Secretario del Casino, señor Fuentes; el Presidente del Centro Vasco, Sr. Joaristi; el ex-Presidente del Casino, Sr. Blas Casares, el Delegado de la Cruz Roja en Cuba, señor Pla; el Secretario, señor Colomer; los señores Julio Gutiérrez y José Barrera, en representación del Centro Montañés; el señor Vicente Gay, Catedrático de la Universidad de Valladolid; el doctor Pedro Serrano; el periodista español señor Francisco Abad, y los cronistas de Sociedades Españolas de "El Mundo", de "La Lucha" y del DIARIO DE LA MARINA.

Habló el Licenciado Baños, Presidente de Honor del Casino Español y habló en nombre del Comité de Damas a las cuales agradeció el alto honor que las damas le dispensaban.

Dirigiéndose a la señora Angela Fabra, le dijo: "Aceptad, señora, ese obsequio, que os dedica el amor de vuestras amigas cubanas y españolas que os admiran y os aman de manera entrañable. Es, además un premio, un blasón y una caricia que vuestra Reina, la buena y bella Reina de España, os envía en justo premio a los sacrificios que vuestro corazón hizo en pro de la nobilísima Cruz Roja Española, madre de nuestros heroicos soldados que también os bendicen.

Dedica un cariñoso saludo y una profunda gratitud a las señoras del Comité por su rasgo admirable. Y agrega: —Cuatro veces visité esta casa, misionero de amor, de respeto, de adhesión y de patriotismo en representación de nuestra querida España, y las cuatro veces encontré aquí calor de Patria, hidalguía y señorío español, la gracia encantadora de las cubanas y de las españolas, rodeando a esta dama toda bondad, toda virtud, toda caridad. Descubrámonos y rindamos todo nuestro amor a Cuba ante esta arrogante guirnalda de flores. Y hagamos votos de que cuando volvamos a este palacio, sea para rendirnos a los pies de esta bella y noble dama; de la esposa ilustre del Primer Embajador de España en Cuba.

Grandes aplausos.

—Gracias, muchas gracias; gracias a todos—contestó la señora Fabra; mas cuando se disponía a continuar, se apagó su voz y sus ojos bellos lloraron la alegría de las hondas gratitudes de los grandes corazones.

Luego, la ilustre dama, rogó al señor Gay, que dijera unas palabras, expresión de su gratitud, y el ilustre Catedrático, dijo:

—Me pasa, señora, lo mismo que al gran Castelar, en su ostracismo de Alcira; le pidieron que hablara y no pudo decir más que esto, que yo os repito aquí:

"El pensamiento está ahora muy lejos de la expresión". Las palabras de la señora Angela Fabra no pudieron expresar su pensamiento; pero en sus lágrimas todos leímos su pensamiento, y leyéndolo nos emocionamos profundamente.

Grandes aplausos.

Luego un delicado y espléndido menú. Luego un desfile de aquella gracia que fué encanto y aristocracia de la fiesta.

SOCIEDAD DEPORTIVA DE BUENAVISTA

El domingo 31 de Enero se celebró en la Sociedad Deportiva de Buenavista, junta general ordinaria, en la que se dió lectura a la Memoria anual que presentó la Directiva de todos los hechos acaecidos durante el año de 1925, la cual fué ovacionada por varios minutos, habiendo sido muy felicitados los señores José A. Cadalso y Lorenzo González, Presidente y Secretario, por la gran labor realizada en dicha Memoria.

Después se procedió a celebrar las elecciones, las que estuvieron muy ordenadas y animadas, superando a las de años anteriores. Eran varios los candidatos, pero el deseo de obtener un grupo de hombres capaces de cooperar a la buena marcha de dicha sociedad dió por resultado que en el momento de las elecciones todos votaron por el insustituible Presidente, señor José A. Cadalso, para un nuevo período ya que de todos es conocido el entusiasmo y cariño siempre demostrado por dicho señor, por la ya referida Sociedad Deportiva de Buena Vista, a la que dedica grandes energías, llevándola por el camino de progresos y simpatías, ayudado de su Directiva.

Felicitamos a los triunfadores y damos cuenta de la nueva Directiva:

Presidente, José A. Cadalso.
Vicepresidente, Rodolfo Bellot.
Secretario, Lorenzo González.
Vicesecretario, Augusto Ferrer.
Tesorero, Manuel Caseiro.
Vicetesorero, Juan Méndez.
Vocales: José Ponga; Pedro Sánchez; Enrique Saqui; Rafael Lorenzo; Carlos Duque Estrada; Jesús González; Julio Zúñiga; Manuel Rodríguez Ravelo; José Mratínez; Mariano Fernández.

El próximo domingo 7 celebrará esta sociedad una matinee bailable a las dos y media de la tarde, a la que llaman de la Victoria, para festejar el triunfo la nueva Directiva. Habrá buena música, dulces y licores.

CARBALLIDO Y SU PARTIDO

Creció el afán de triunfar entre los laboriosos hijos del partido de Carballido, el anhelo de poder ofrecer al elemento bailador de la Habana, un acto del que pudieran conservar grato recuerdo.

Ya activaron los preparativos de la fiesta y multiplicaron los alicientes que hoy resultar numerosos y gestionaron bellos regalos con que han de ser obsequiadas las señoritas que quieran honrarlos con su asistencia.

Todo, todo cuanto humanamente se puede hacer para rodear una fiesta bailable de atractivos, lo emplearon los hijos de Carballido, para el más amplio triunfo de su grata fiesta. Y ellos se dará para satisfacción de sus organizadores, y para regodeo de cuantos puedan gozar de sus múltiples encantos. Ya hemos dicho que el acto tendrá lugar en los salones de la Unión Castellana, situada en Prado y Neptuno, altos del café Las Columnas.

El elemento bailador está pues ante la perspectiva de una gran fiesta, de una de esas fiestas que tant odesea y en las que tanto goza.

CENTRO GALLEGO

El día 15 del corriente celebrará el Muy Ilustre Centro Gallego, la fiesta tradicional de su fundación.

La Comisión de Cultura y la de Bellas Artes, tienen a su cargo la confección del programa con que será festejado el 46º aniversario de su fundación.

Entre los números del programa figurará una velada artística en el Palacio Social.

Tan pronto esté confeccionado el programa lo daremos a conocer a nuestros lectores.

PARA ESTEJAR LA LLEGADA DEL COMANDANTE FRANCO A BUENOS AIRES

Han sido desinados en Comisión los señores Reymondez, Villamil y Fernández Taboada, presidentes de las Secciones de Cultura, Inmigración y Bellas Artes, para tratar de los festejos con que el Muy Ilustre Centro Gallego, conmemorará la llegada del comandante Franco a Buenos Aires.

Anoche celebró esta comisión un cambio de impresiones para tomar acuerdos; de sus resoluciones darán cuenta a la Comisión Ejecutiva y esta pondrá en conocimiento de los señores socios por medio de la prensa, los acuerdos que tome para honrar la hazaña del ilustre aviador.

ASOCIACION DE DEPENDIENTES

El señor Lorenzo Mijares, Presidente de la Sección de Propaganda de la Asociación de Dependientes, nos invita a la junta extraordinaria que ha de celebrar dicha Sección a las ocho y media del día de hoy en el palacio social.

ASOCIACION CANARIA

Las noticias que llegan hasta nosotros nos hacen asegurar que el próximo baile que ha de celebrar la brillante Sección de Recreo y Adorno de la Asociación Canaria promete quedar lucidísima. Todos los vocales de la Sección trabajan afanosamente y la solicitud de entradas se hace cada día mayor; quedando en la actualidad muy pocas según nos informan en la Secretaría.

Los salones serán adornados vistosamente por el acreditado jardín "Habana", propiedad del entusiasta canario Miguel Acosta, y la parte musical estará a cargo del siempre aplaudido profesor Tomás Corman.

Las damas serán obsequiadas con bouquets de flores, reservándose para el intermedio del baile una grata sorpresa.

Todo está dispuesto para que el acto revista el mayor esplendor y así lo esperan sus entusiastas organizadores.

La Comisión de Obras

La activa y constante labor que la Comisión de Obras de la poderosa Asociación Canaria viene llevando a cabo, no puede ser más meritoria, daño que día tras día viene prestando su mejor atención a las importantes construcciones que allí se realizan, consistentes en cuatro espléndidos pabellones debidamente clasificados y otras obras que complementan el magnífico plano de tan moderno Sanatorio.

En la expresada Comisión laboran con su indiscutible competencia y probado entusiasmo los señores: Juan González Rodríguez, Sixto Abreu y Trujillo, Felipe Montes de Oca, Andrés Nóbregas, Antonio Rodríguez, Ramiro J. Ibern, que como ingeniero social forma parte de la misma, así como el inspector de las obras señor Ramón Sosa y el secretario de la Comisión, señor Francisco Santana Torres.

Todos los expresados señores se reúnen en la mañana de cada domingo en la propia casa de salud, donde celebran su reunión semanal, y separadamente visitan en los restantes días de cada semana las obras en construcción. Asimismo celebran también, cuantas otras reuniones son necesarias a la buena marcha de los asuntos a ella encomendados.

Entre los acuerdos adoptados en la reunión del domingo último figura, como el más importante, la construcción de la monumental portada de la casa de salud; esta obra, cuyos planos hemos tenido oportunidad de admirar, habrá de llamar la atención a cuantas personas transiten por el lugar en que dicho Sanatorio se encuentra edificado, no solamente por lo artístico de su construcción y el mérito de los detalles que en dicho plano se admiran, sino también por la elegancia de sus líneas y la esbeltez de su construcción.

El monumento expresado mide veinte metros de longitud y doce de altura en la parte más elevada; se compone de tres cuerpos, correspondiendo el central a entrada y salida de vehículos, y los dos laterales dan acceso a dos amplias salas de espera que dan salida por su parte interior a las aceras que se encuentran a uño y otro lado de la Avenida Principal de la casa de salud; a uno y otro lado de ambas entradas se admiran hermosos y bien cuidados jardines y se contempla un panorama hermosísimo.

Tanto la reja de la entrada principal, cuya medida es de cuatro metros de ancho por seis de altura, como las puertas de las entradas laterales serán un exponente de arte y buen gusto.

Innumerables felicitaciones ha recibido el autor del proyecto que acabamos de reseñar ligeramente, señor Agustín Rodríguez Gómez, valioso asociado de la colectividad canaria.

También acordó la Comisión de Obras proceder a la construcción de un moderno crematorio para todos los desperdicios de la casa de salud.

Con la realización de las obras que dejamos apuntadas queda convertida la casa de salud de la Asociación Canaria en uno de nuestros mejores sanatorios, no tan sólo por su sistema de construcción moderna, amplia y elegante, y la insuperable eficacia de los servicios que allí se prestan, sino también y muy principalmente por la envidiable situación en que la misma se encuentra.

No nos hemos equivocado al augurar a la Asociación Canaria un franco y brillante porvenir: la labor incansable que los canarios y sus simpatizadores han venido realizando guiados por el más puro patriotismo, así nos lo permitió asegurar; hoy la realidad se abre paso y nos muestra la obra realizada por ellos con constancia y laboriosidad insuperables.

De continuar, como es de esperar, por el camino emprendido pronto han de ver satisfechas sus legítimas aspiraciones, que tienden a colocar el nombre del hermoso archipiélago canario a la altura que la laboriosidad y constancia de sus hijos le colocará sin duda, en no lejana fecha.

Restablecido

Con el mayor gusto consignamos la noticia del total restablecimiento del señor Antonio Rodríguez, valioso miembro del Comité Ejecutivo y de la Comisión de Obras de la Asociación Canaria, que durante algún tiempo permaneció alejado de las actividades diarias, debido a ligera enfermedad que le ha venido aquejando.

Al felicitarle por su total restablecimiento lo hacemos también a la colectividad canaria, que de nuevo le cuenta entre sus más activos cooperadores y entusiastas propagandistas.

NUESTRA SEÑORA DE LA CANDELARIA

Arroyo Apolo, 31 de enero de 1926.

Ingresos: Marcelino Izquierdo Izquierdo; Juan Méndez Yanes.

Altas: Francisco Suárez Bolaños; Pedro Pérez Díaz; Enrique González Acosta (falleció); José Oliver Pérez.

Arroyo Apolo, enero 29 de 1926:

Ingresos: Ramón Tirador Fonticiella; José Martín Tejera; José Tarano Mateo; José Reyes Pérez; Arturo Castro Bregantes.

Altas: Oscar Camejo Beltrán; Martín González Jerónimo y Esteban Sosa Mederos.

Arroyo Apolo, enero 30 de 1926.

Ingresos: José López Gutiérrez; Justo Quintana Castellanos; Domingo González Pérez; Antonio Manteriche y Leonardo Oliver González.

Altas: Florencio Boidria Figueroda; José Segredo Peña; Ramón Delgado González; Emiliano Quintana Arencibia; Juan Ramos Rodríguez; Francisco Armas Moreno; Juan Baboso Hernández; Rafael Enrique Suárez; Victoriano González Campanione; Fabio Pérez Rodríguez; Aulogio Araujo Fernández.

Arroyo Apolo, enero 31 de 1926.

PROTESTA POR LA DEPORTACION DEL GENERAL MEXICANO DEMETRIO TORRES

SAN ANTONIO, Texas, febrero 1. (A. P.)—Seis preeminentes fugitivos políticos mejicanos refugiados en los Estados Unidos han enviado un telegrama-carta al Presidente Coolidge sosteniendo que la reciente deportación del general Manuel Demetrio Torres (a) "Chaparreras", fusilado en México el 10 de enero pasado, constituyó "una flagrante violación de los elementales principios del derecho internacional."

Dícese en ese telegrama que las autoridades locales de inmigración de los Estados Unidos se dieron cuenta del peligro inminente que iba a correr Torres al ser expulsado a Méjico impresionándoles grandemente la responsabilidad moral "que iba a recaer sobre esta nación, que siempre tuvo a orgullo sus principios humanitarios, al no ayudar a un extranjero que en ella buscaba protección".

Las autoridades de inmigración se reafirmaron hoy en la creencia de que la deportación de Torres fué perfectamente legal.

El cónsul general mejicano en esta ciudad, Alejandro P. Carrillo, declara que Torres era un bandido, y no un refugiado político. Además, tiene en su poder un telegrama del Ministro de Relaciones Exteriores de Méjico diciendo:

"Chaparreras" tenía en los tribunales mejicanos varias causas pendientes por asalto de trenes. Una vez capturado, convicto y confeso, fué ejecutado."

El jefe de la Policía Judicial Mejicana, Alejandro Inijo, se sabe que está en los Estados Unidos con varios agentes suyos en relación con la manifiesta intención del Gobierno mejicano de pedir la extradición de todos los mejicanos actualmente residentes aquí que tengan pendientes causas criminales al otro lado de la frontera.

SELECCIONES PARA LAS CARRERAS DE HOY EN EL ORIENTAL PARK

RACING FORM

1.—Acouchla and, Reprieve, Harp of the North, Virginia Morse.

2.—Fifty Fifty, Gon Withim, Froth, Lady Newtown.

3.—Helga Marie, Roella, Garzona, Mahatma.

4.—Havana Electric, Hidalgo, Dead Fall, Andresito.

5.—Poison, Grand Son, Randel, Caribe.

Por la representación . . .

(Viene de la primera página)

procurando aun una superproducción que les permita concurrir a la satisfacción de otros, en legítima tendencia del aumento de su riqueza y bienestar, o en compensación acaso de aquello que ni la tierra ni la ciencia les permiten producir.

Así, no es ya indispensable y mucho menos única la concurrencia de centros de producción, como el cubano en cuanto al azúcar, sino en los casos en que la bondad, la baratura del producto y la facilidad de su obtención, justifiquen en los países consumidores la sustitución del mismo, por otros de mayor necesidad o conveniencia. Sólo así pueden asegurarse en la hora actual la demanda y la necesidad de la concurrencia.

Pero por desventura entre nosotros—quedándonos al margen del avance universal—no se han estudiado hasta ahora por los Poderes Públicos, con el preferente interés que el propio instinto de conservación impone, las causas provocadoras de los fenómenos económicos que nos mantienen perturbados, ni se han tomado por tanto las adecuadas medidas para evitarlos.

Entregados, entusiastas, a la producción única de azúcar—ocupando ya el tabaco un lugar secundario—como eficaz y suficiente medio adquisitivo de cuanto a nuestras necesidades generales era menester, olvidamos el moderno principio de bastarse a sí mismos, que informaba la conducta general de los demás pueblos y continuamos nosotros necesitando de todos ellos, mientras por esa razón que encarecía nuestro trabajo, no necesitaban ellos de nosotros.

Desde los más primitivos elementos de la tierra con que se mantiene el hombre, y que, sabia y pródiga, la naturaleza los produce con más o menos esfuerzos en todo, hasta aquellos más elementales productos de la industria, necesarios al trabajo y a la vida misma, han sido y son por nosotros del extranjero demandados, en oposición a la fundamental conveniencia de producir unos y otros y agravando por tales motivos la colocación de la resultante de nuestro más importante trabajo.

País nuevo el nuestro con el suelo más rico del universo y ofreciendo por ello perspectivas de riqueza e insólitas garantías de utilidad y absorción al preponderante espíritu de especulación mercantilista que hoy domina en el mundo, no hemos encontrado inconvenientes, ni restrictivos obstáculos, al crédito con que venimos haciendo frente a los déficits anuales, que dolorosamente tenemos, y que por apatía en unos casos e irreflexión en otros, son generalmente desconocidos.

Disminuído el poder adquisitivo de nuestro azúcar con el cual únicamente pretendemos compensar los gastos que ocasionara nuestra vida, aumentadas anualmente en relación directa de las mayores necesidades que la civilización y el adelanto exigen, y, sin propender a bastarnos nosotros mismos, desarrollando la Agricultura y las Industrias; nuestra balanza financiera se mantiene cada día, más desnivelada, al extremo de no haber tenido superávit más que desde 1902 a la fecha y ascendentes esos superávits a una cuantía insignificante, que apenas podría compensar uno solo de los aplastantes déficits de estos dos últimos años.

La inconsistencia de nuestros estudios de los más graves problemas del país y el entorpecedor sectarismo partidarista que niega a veces el apoyo y estímulo al adversario, en sus leales y elevados propósitos de esfuerzos creadores, no nos han permitido la observación de la pérdida periódica e interrumpida de nuestra riqueza, que alcanza ya proporciones alarmantes y esclavizadoras.

Nuestros productos anuales alcanzan un aproximado de 320 millones de pesos en estos períodos de bajos precios, que son sin embargo el tipo máximo normal a que podemos aspirar, sin las circunstancias excepcionales de una grave contingencia universal como la de la Guerra Europea, que no nos aprovechó, no obstante en lo que de ventajas pareció tener para nosotros, y nos afectó profundamente en cambio en la liquidación definitiva de sus perniciosos efectos.

Trescientos veinte millones de pesos producimos al año y cuatrocientos veinte consumimos. Ese "déficit" enorme no en cuanto a nuestra riqueza y producción posibles, sino en cuanto a nuestra riqueza y producción reales, viene siendo salvado con lo único que puede serlo en las circunstancias actuales: con nuestra riqueza territorial.

Así, de "déficit" en "déficit" hemos llegado a enajenar el cincuenta por ciento de nuestra riqueza territorial, Industrial y Agrícola y llegaríamos a la pérdida total y definitiva del cincuenta por ciento restante, sino nos esforzáramos, como ahora parecemos esforzarnos, en destruir ese desnivel, no sólo produciendo esos cien millones para no pagarlos con tierra, sino produciendo ciento cincuenta y dejando de importar otros cincuenta, no por disminución de consumo sino por producción también de los artículos similares que representan esa cantidad. Si lo hacemos así, y podemos hacerlo si queremos, convertiremos en "superávit" de cien, nuestro "déficit" actual por esa suma.

La absorción rápida de que venimos siendo objeto, con el pago anual que hemos hecho en tierras, en vez de hacerlos con los productos de las mismas, por la diferencia entre nuestros gastos y nuestros ingresos, ha determinado ya, que no sólo en la zafra de 1924 a 1925—hoy debe ser menor nuestro "porcentaje"—sólo estuviera a nombre de intereses cubanos el 48.17 por 100 de nuestra industria azucarera, afectado ese tanto por ciento además en un setenta por ciento por lo menos, al sistema de crédito extranjero que rige en el país; ha determinado ya decimos, no sólo eso, sino que la tierra haya sido acaparada en su mayor proporción y mejor calidad por un reducido número de grandes propietarios extranjeros, quedando por tanto fuera del alcance de la inmensa mayoría de los cubanos, y haciéndose difícil, cuando no imposible en muchas generaciones la formación de ese núcleo de poderosa prosperidad pública, que en los pueblos bien organizados y defendidos, constituyen los pequeños porcioneros o terratenientes.

Y considerando el Comité Parlamentario del Partido Conservador, en la Cámara de Representantes, que sin ser única ni decisiva para la resolución de los problemas que entrañan las observaciones y consideraciones expuestas, la medida reformadora de la vigente legislación arancelaria, que con insistente interés reclaman las corporaciones todas del país, será sin embargo de fecundo resultado, y siempre un valioso impulso especialmente a las Industrias y a la Agricultura, si como no cabe dudar, el interés público nacional inspira con acierto las procedentes modificaciones. Y, teniendo en cuenta además dicho Comité Parlamentario, más que la conveniencia aun, la necesidad imperiosa de una rápida actuación en materia de tanta trascendencia, acuerda votar el Proyecto de Ley que faculta al Poder Ejecutivo para disponer la reforma de nuestros Aranceles, mientras el Congreso termina la Ley General de los mismos, sometida ya a la discusión y aprobación de la Cámara de Representantes.

La justificada atención a una necesidad tan profundamente sentida, obligaría a estudios y resoluciones legislativas festinadas, en problema de tan capital importancia, incurriéndose quizás; en errores u omisiones de trascendencia; mientras que el Poder Ejecutivo con las facultades que se le conceden, sin embargo de atender inmediatamente cuantos casos requieran modificación, de acuerdo con nuestros convenios y relaciones mercantiles, no podrá incurrir en ningún error ni omisión, cuya subsanación no sea fácil e inmediata por la propia ley autorizante.

El Comité Parlamentario del Partido Conservador, en la Cámara de Representantes, al dirigirle pues, al país con las consideraciones expuestas justificativas de su conducta en la labor y esfuerzos que realiza por el bien público, ofrece un testimonio más del patriotismo y desinterés con que coopera a la obra de gobierno de un Partido adversario, al que jamás negará su concurso decidido para la solución de los más capitales problemas, mientras la dirección suprema del Poder Ejecutivo, siga los cauces señalados por el patriotismo y la defensa de los más legítimos intereses de la nacionalidad cubana.

LOS OBSEQUIOS DEL "DIARIO DE LA MARINA" SUMAN

¡$ 105.000!

Se repartirán durante el año 1926. El reparto estará sujeto a las siguientes BASES y la distribución se verificará por grupos.

Primer Grupo: Cuarenta pasajes de primera clase, ida y vuelta, para España o Francia, con **$350** de dieta por persona y un camarote de lujo para 5 personas con diez mil pesetas de viático.

Segundo Grupo: Veinticinco pasajes de primera clase, ida y vuelta a Estados Unidos para presenciar **la Serie mundial** de Base Ball, tickets de entrada a los juegos y cien pesos de dieta.

Tercer Grupo: Una casa construída expresamente en el Reparto Kohly, Alturas de Almendares, valuada en $10,000. **Diez automóviles** de distintos tipos. **Mil lotes** de juguetes.

BASES GENERALES

PRIMER GRUPO

BASES PARA LOS VIAJES A ESPAÑA O FRANCIA

1ª—En cada edición del DIARIO DE LA MARINA, de la mañana y de la tarde, se insertará un cupón en la primera plana.

2ª—Por cada diez de estos cupones que se presenten en las oficinas de los Regalos del DIARIO, o se remitan por correo, se recibirá un vale numerado para el sorteo de los cuarenta pasajes individuales y el pasaje familiar.

3ª—Los cupones que se presenten pueden corrsponder todos a un mismo día o a días diferentes.

4ª—Los cupones pueden cambiar la forma y el texto, pero serán admitidos durante todo el tiempo señalado para el canje.

5ª—El último cupón será publicado el día 30 de Mayo, cerrándose la admisión de los mismos el día 8 de Junio a las seis de la tarde.

6ª—Los cuarenta pasajes de ida y vuelta a España o Francia, con los $350 de dietas y el camarote de lujo para cinco personas, con diez mil pesetas de viático, se sortearán el domingo 13 de Junio, de 1926, en un lugar de libre entrada señalado de antemano, en presencia de las autoridades correspondientes, de un notario y de los gerentes del DIARIO DE LA MARINA.

7ª—El sorteo se verificará utilizando seis o más ruedas, según las cifras de los vales numerados, numeradas, cada una de ellas del cero al nueve y las que serán movidas por fuerza eléctrica.

8ª—El camarote de lujo familiar para cinco personas, de ida y vuelta a España o Francia, con diez mil pesetas de viático, lo obtendrá el que posea el vale igual al PRIMER NUMERO que salga en el sorteo. Los restantes cuarenta pasajes, con sus respectivas dietas, corresponderán a los otros cuarenta números subsiguientes.

9ª—Los favorecidos con estos premios, presentarán en la Administración del DIARIO DE LA MARINA el vale premiado, cuyo nombre, escrito en el mismo, habrá de corresponder a la matriz que queda archivada.

11ª—Los poseedores de los vales premiados podrán traspasar sus derechos a otra persona, cumpliendo los requisitos legales de cesión.

11ª—El DIARIO DE LA MARINA tendrá el derecho de exigir a los premiados la debida identificación.

12ª—Los favorecidos con estos viajes a España o Francia, que regala el DIARIO DE LA MARINA, embarcarán el día 30 de Junio en el gran vapor "Lafayette", de la Compañía Trasatlántica Francesa, pudiendo regresar el 21 de Agosto o el 21 de Septiembre en los vapores "Cuba" o "Espagne", que salen del puerto de Saint Nazaire.

SEGUNDO GRUPO

BASES PARA LOS VIAJES A LOS ESTADOS UNIDOS

1ª—A partir del 1º de Junio hasta el 15 de Septiembre, aparecerá un cupón en la primera plana de ambas ediciones del DIARIO DE LA MARINA.

2ª—Por cada diez de estos cupones que se presenten en las oficinas de los Regalos del DIARIO, o se remitan por correo, se recibirá un vale numerado para el sorteo de los 25 pasajes con sus dietas, "tickets", etc., a los Estados Unidos.

3ª—Los cupones que se presenten pueden corresponder todos a un mismo día o días diferentes.

4ª—Los cupones pueden cambiar la forma y el texto, pero serán admitidos durante todo el tiempo señalado para el canje.

5ª—El último cupón, que será publicado el día 15 de Septiembre, se admitirá para su canje, por los vales numerados, hasta el 25 del mismo mes.

6ª—Los 25 pasajes de ida y vuelta a los Estados Unidos, con sus dietas, se sortearán el último domingo de Septiembre, en un lugar de libre entrada, señalado oportunamente y en presencia de las autoridades correspondientes, de un notario y de los gerentes del DIARIO.

7ª—El sorteo se verificará de la misma manera que ha quedado establecida para los viajes a España o Francia, o sea por medio de las ruedas numeradas.

8ª—Los 25 pasajes de ida y vuelta a los Estados Unidos y dietas, los obtendrán aquellas personas que posean los vales iguales a los números que hayan resultado agraciados.

9ª—Los favorecidos con estos viajes presentarán en la Administración del DIARIO DE LA MARINA el vale premiado, cuyo nombre escrito en el mismo habrá de corresponder a la matriz que queda archivada.

11ª—Los poseedores de los vales premiados podrán traspasar sus derechos a otra persona, cumpliendo los requisitos legales de cesión.

11ª—El DIARIO DE LA MARINA tendrá el derecho de exigir a los premiados la debida identificación.

12ª—Los agraciados con los viajes para presenciar la Serie Mundial de Base Ball en los Estados Unidos, embarcarán con la debida anticipación, una vez anunciada la fecha del inicio de los juegos, por cualquiera de las líneas de vapores existentes.

TERCER GRUPO

REGALOS DE NAVIDAD

Estos valiosos obsequios que hace el DIARIO DE LA MARINA a sus lectores en el año 1926, serán distribuídos en la misma forma que los viajes a España o Francia y Estados Unidos, rigiendo, por tanto, las mismas cláusulas 1a., 2a., 3a., 4a., 5a., 7a., 9a., 10a. y 11a.

El cupón correspondiente a los Regalos de Navidad empezará a publicarse en ambas ediciones del DIARIO DE LA MARINA el día 16 de Septiembre, hasta el 16 de Diciembre que aparecerá el último.

El canje de cupones por vales numerados terminará el día 20 del referido mes de Diciembre y el sorteo se verificará en la mañana del 23.

Acerca de cómo se combinarán los cupones del tercer grupo, daremos próximamente completos detalles.

GRANDES FIESTAS . . .

(Viene de la PRIMERA)

que aparece nombrarse Jaime Solís Repilosa, de raza blanca.

—Esta noche se celebró en nuestra Santa Iglesia Catedral una salve a toda orquesta en honor de la Patrona de Camagüey Nuestra Señora de la Candelaria.

Mañana, a las 9 a. m., tendrá lugar la fiesta principal, en la que oficiará de Pontifical nuestro Prelado Diocesano Monseñor Pérez Serantes, oc

MERCADO DE NEW YORK

(POR NUESTRO HILO DIRECTO)
(A. P.)

MERCADO DE BONOS

NUEVA YORK, febrero 1. (A. P.) El alza del interés del dinero impuso algunas restricciones al mercado de bonos, pero no logró impedir que las obligaciones del gobierno americano y de otros extranjeros ofrecieran una firme apariencia. Las transacciones persiguiendo beneficios inmediatos lograron hacer mella en las recientes operaciones especulativas sobre emisiones petroleras y de tracción, pero se manifestó nuevo poder de compra en los valores de las compañías de servicio público, industriales y ferroviarias.

Virtualmente todos los bonos del gobierno de los Estados Unidos batieron sus propios records para 1926.

Las liquidaciones impidieron el avance de los bonos de las compañías locales de tracción y pérdidas de 1 a 2 puntos se registraron por Chesapeake and Ohio Railroad del 5 y Seaboard ajustados del 5.

Southern Railway del 6.1|2 estuvo activo en el grupo ferroviario y al movimiento de alza se unieron Eastern Cuba Sugar del 7.1|2 y South Porto Rican Sugar del 7.

MERCADO DE ACCIONES

NUEVA YORK, febrero 1. (A. P.) El avance del interés del dinero inspiró suficiente venta en la sesión de la Bolsa, en el día de hoy, para contener el alza de la scotizaciones, en las cuales cerraron irregulares.

Dos de los más importantes acontecimientos del día fueron la aproximación de la libra esterlina a 1|16 de centavo de la paridad oro, el tipo más alto desde los primeros días de la guerra, y el avance de 25 centavos en el precio del petróleo crudo Mid Continental.

La mayor parte de las acciones industriales standard estuvieron bajas. United States Steel comunes perdió 1.5|8 a 132.1|4; Baldwin cerca de 1 punto a 126 y American Can medio punto a 287.1|2. Pérdidas netas de un punto o más se registraron por New York Central, Rock Island, Reading y Union Pacific.

Las especialidades alimenticias volvieron a llamar la atención a causa de la publicidad que se ha dado a importantes combinaciones. South Porto Rican Sugar ganó más de 12 puntos a 146 y Great Western Sugar cerró 3.3|4 más alta a 102.1|4.

Los motores gozaron de fuerza ocasional. General Motor avanzó a 129.5|8 y bajó a 126.7|8 con ganancia de 1.5|8 en el día. Hudson cerró fraccionalmente más bajo a 111. Nash Motor subió de 534 a 541.1|2 en unas cuantas ventas.

REVISTA DE AZUCARES

NUEVA YORK, febrero 1. (A. P.) La nueva semana comenzó con un tono decididamente más tranquilo en el mercado local de crudos, al parecer debido a las recientes compras importantes que se concertaron a 2.1|2 centavos al cierre de la semana anterior. En las primeras horas de la sesión de hoy un operador compró 5,000 sacos de Cuba, embarque en los diez últimos días de febrero, a 2.1|2 centavos circulando rumores en los círculos de Wall Street que se habían hecho negocios a 1-32 centavos menos, pero que no pudieron confirmarse hasta última hora. Los azúcares libre sde derechos se ofrecían a 2 15-32 centavos sin que se concertaran operaciones a ese precio. Los corredores manifestaron que los vendedores de azúcar de Cuba no estaban deseosos de vender, a menos de que se les ofreciera un buen precio.

FUTUROS EN CRUDOS

El mercado de futuros en crudos estuvo más bien inactivo, abriendo la sesión desde sin cambio a un punto más bajo y cerrando en igual forma, con ventas que no pasaron de 25,000 toneladas. Las existencias de crudos en los almacenes son de 50,442 sacos.

Febrero	...	...	...	...	...
Marzo	246	247	245	246	246
Abril	...	...	...	...	251
Mayo	257	259	257	258	258
Junio	...	...	...	...	...
Julio	269	269	267	269	269
Agosto	...	...	...	...	274
Septiembre	279	279	279	279	279
Octubre	...	...	...	...	...
Noviembre	...	...	...	...	...
Diciembre	285	285	283	284	284
Enero	281	281	280	281	281

AZUCAR REFINADO

La lista de precios de las refinerías continúa sin alteración, de 5.40 a 5.50 centavos, pero a este último precio no se hicieron negocios y muy pocos se concertaron a 5.40 centavos. Continúan los compradores retirando el azúcar ya contratado. Los cables informan que los operadores británicos estaban ofreciendo refinado americano para reventa a 3.30 centavos f. a. s.

NOTAS DE WALL STREET

NUEVA YORK, febrero 1. (A. P.) Los directores de la American Beet Sugar Company han pospuesto todo acuerdo acerca del dividendo sobre las preferidas pagadero el 1 de abril hasta su próxima reunión de marzo.

Reid Ice Cream Company ganó $7.37 por acción en 1925, habiendo logrado un beneficio neto de pesos 1.264.154.

REVISTA DE CAFE

NUEVA YORK, febrero 1. (A. P.) El mercado de futuros en café estuvo hoy más bajo respondiendo al tono más fácil del Brasil y a las liquidaciones por los que fueron recientes compradores. Abrió la sesión de 14 puntos más bajo a 5 más alto, bajando a 18.20 para marzo y 17.20 para septiembre. Los precios de cierre fueron los más bajos, con pérdidas de 15 a 24 puntos. Las ventas se estimaron 28.000 sacos.

Mes	Cierre
Marzo	18.20
Mayo	17 93
Julio	17 50
Septiembre	17.20
Diciembre	16.9[illegible]

BOLSA DE NUEVA YORK

	Cierre
Atl. Bir. & Atl. R. R.	8¼
Amer. Agriculture Chen.	31¼
Amer. Agriculture pref.	91¼
American Beet Sugar	32
American Can	287
Atlantic Coast Line	238
Allis Chalmers	90¾
Anaconda Copper Mining	48¼
American Car Foundry	110
American For. Pow.	39
Atlantic Gulf & West I.	56
American H & L. pref.	67
American International	44
American Locomotive.	113¼
Ajax Rubber	10¾
American Smelting Ref.	37
American Sugar Ref. Co.	76⅝
American Woolen	38½
Baldwin Locomotive Works	126
Baltimore & Ohio	90⅞
Calf. Pet.	33¼
Canadian Pacific	151½
Central Leather	18
Central Leather pref.	60⅜
Cerro de Pasco	63
Chesapeake & Ohio Ry.	118½
Chic. & N. W.	74
C., Rock I. & P.	53⅛
Chile Copper	33¾
Cast Iron Pipe	197
Coca Cola	152
Consolidated Gas	97⅞
Corn Products	41⅝
Continental Can	87
Crucible Steel	78¼
Cuban American Sugar New	29⅝
Cuban Cane Sugar com.	11
Cuban Cane Sugar pref.	48⅞
Davidson	40¼
Delaware & Hudson	159
Dodge Motors com.	43¼
Dupont	230
Erie	36½
Endicott Johnson Corp.	68
Elec. Light Pow	31¼
Famous Players	119¾
Fisk Tire	24¼
F L M.	55¾
General Asphalt	67⅝
General Motors	127⅞
Goodrich	65¾
Gulf States Steel	86
General Electric	337
Hudson Motor Co.	111¼
International Combustion	60¼
Illinois Central R R.	120
International Paper	60¼
Internat'l Tel. & Tel.	129
Independent Oil & Gas	30⅞
Jordan Motors	58½
Kansas City Southern	47⅛
Kelly Springfield Tire	18½
Kennecott Copper	55⅝
Lehigh Valley	83
Louisiana Oil	17⅞
Louisville & Nashville	132
Moon Motor	34½
Mongomey Ward	75⅛
Missouri Pacific Railway	38
Missouri Pacific pref.	86
Marland Oil	58½
Mack Trucks Inc.	139¾
May Stores	129
N. Y. Central & H. River	129½
N Y N H & H.	42½
Northern Pacific	72⅝
National Biscuit	89
Norfolk & Western Ry.	251¼
Pacific Oil Co.	77¾
Pan Am. Petl. & Tran Co.	70½
Pan Am. Pt. class "B"	71
Pensylvannia	52
Pierce Arrow com.	38½
Puerto Rico Sugar	145½
Packard Motors	40
Punta Alegre Sugar	45⅝
Pure Oil	30½
Philadelphia & Co.	64¼
Postum Cereal Comp. Inc.	121
Phillips Petroleum Co.	45½
Royal Dutch N. Y.	52⅞
Radio	44½
Reading	87¼
Republic Iron & Steel	57¾
Remington	119¼
St. Louis & St. Francisco	98⅜
Seaboad ar Line com.	45
Seaboad ar Line pref.	44⅝
Sears Roebuck	218¾
Sinclair Oil Corp.	23⅝
Southern Pacific	101½
Southern Railway	115⅝
Studebaker Corp.	58⅞
Stdard. Oil (of New Jersey)	45
Stewart Warner	84
Sloos Sheffield	124
Savage Arms	93⅝
Standard Gas & Elec.	59
San Paul pref.	20
Texas Co.	52½
Texas & Pac.	57⅛
Timken Roller Bear Co.	54¾
Transcontinental Oil	4⅝
Tobacco Prod.	97⅛
Union Pacific	147½
U. S. Industrial Alcohol	65½
U. S. Rubber	83
U S Steel	132¼
Wabash com.	49⅞
Wabash pref.	76⅝
Westinghouse	73
Willys-Over	30¾
Willys-Over pref.	95⅞
White Motors	80⅞
Woolworth	209¾

BONOS CUBANOS

NUEVA YORK, Febrero 1. (AP)

	Alto	Bajo	Cierre
Cuba 5 1|2 s. 1953			102¼
Cuba Ex. 5 s 1904			99⅞
Cuba Ex. 5 s 1949	100	100	100
Cuba Ex 4½ 2 s 1949	90	90	90
C. Railroad 5 s 1952	90⅞	90½	90½
Hav. Elec. 5 s 1952			95½

VALORES AZUCAREROS

NUEVA YORK, Febrero 1. (AP)

	Alto	Bajo	Cierre
A. Sugar. Ventas 4,200	77⅝	76⅝	76⅝
C. A. Sugar.— Ventas 2,200.	29⅞	29½	29⅝
C. Cane Sugar. Ventas 2,300.	11¼	11	11
C. Cane S. pf. Ventas 4,000.	48⅞	48	48⅝
P. Alegre Sug. Ventas 5,500.	46½	45⅛	45⅝

BONOS DE LA LIBERTAD

NUEVA YORK, Febrero 1. (AP)

	Alto	Bajo	Cierre
4 1|2	100.6	100.2	100.6
1o. 4 por 100.			
2o. 4 por 100.	100.3	100	100
1o. 4 1|4	102.9	102.2	102.8
2o. 4 1|4	100.27	100.24	100.25
3o. 4 1|4	101.3	101	101.2
4o. 4 1|4	102.20	102.13	102.17
U. S. Try 4 s.	104.9	104.2	104.9
U. S. 4 1|4	107.20	107.17	107.20
In Tel and Tel	131	128 ¼	129

BONOS INTERNACIONALES

NUEVA YORK, Febrero 1. (AP)

	Alto	Bajo	Cierre
Burdeos 6 % 1919	84⅞	84½	84⅞
Lyon, 6 por 100 1919	84¾	84½	84½
Marsella, 6 % 1919	84⅞	84⅜	84⅞
Alemania 7 % 1949	102⅞	102½	102½
Francia, 7 % 1949	90⅛	90	90
Holanda, 6 % 1954	104	103¾	104
Argentina, 6 % 1957	98¼	97¾	98
Chile, 7 por 100 1942	101⅛	101	101⅛
Checo Eslovaquia 8 por 100 1951	101⅝	101⅝	101⅝

PLATA EN BARRAS

NUEVA YORK, Febrero 1. (AP)

Plata en barras 67
Pesos mejicanos .. .. ..

BOLSA DE MADRID

MADRID, Febrero 1. (AP)

Las cotizaciones del día fueron las siguientes:
Libra esterlina: 34.39 pesetas.
Franco: 26.30 pesetas.

BOLSA DE BARCELONA

BARCELONA, Febrero 1. (AP)

El dollar se cotizó a 7.07 pesetas.

VALORES DE NEW YORK

BONOS
$7.996.000

ACCIONES
862.400

CHEQUES
$1.042.000.000

BOLSA DE PARIS

PARIS, Febrero 1. (AP)
Los precios mejoraron hoy.
Renta del 3 por 100: 49.45 frs.
Cambios sobre Londres: 129.35 frs.
Empréstito del 5 por 100: 56.90 frs.
El dollar se cotizó a 26.60 1|2 frs.

BOLSA DE LONDRES

LONDRES, Febrero 1. (AP)
Consolidados por dinero: 55 7|8.
United Havana Railway: 90 1|2.
Empréstito británico del cinco por 100: 101 1|4.
Empréstito británico del 4 1|2 por 100: 95 1|4.

CAMBIOS

NUEVA YORK, Febrero 1. (AP)

INGLATERRA: Libra esterlina: Par 4.86 5|8 por soberano.
Demanda .. .. 4.86 ½
Cable 4.86 9/16
Sesenta días 4.82
ESPAÑA: Par 19.3 centavos por peseta.
Demanda 14.13
FRANCIA: Par 19.3 centavos por franco.
Demanda .. .. 3.75 ½
Cable 3.76
SUIZA: Par 19.3 centavos por franco.
Demanda .. .. 19.28 ½
BELGICA: Par 19.3 centavos por franco.
Demanda .. .. 4.54 ¼
ITALIA: Par 19.3 centavos por lira.
Demanda .. .. 4.04 ¼
Cable .. .. 4.01 ¾
SUECIA: Par 26.8 centavos por corona.
Demanda 26.76
HOLANDA: Par 40.2 centavos por florín.
Demanda 40.08
GRECIA: Par 19.3 centavos por dracma.
Demanda 1.42
NORUEGA: Par 26.8 centavos por corona.
Demanda.. .. .. 20.35
DINAMARCA: Par 26.8 centavos por corona.
Demanda 24.69
CHECOESLOVAQUIA: Par 20.3 centavos por corona.
Demanda 2.96
YUGOESLAVIA: Par 19.3 centavos por dinar.
Demanda .. .. 1.76 ¾
RUMANIA: Par 19.3 centavos por lei.
Demanda .. .. 0.44 ⅝
POLONIA: Par 19.3 centavos por zloty.
Demanda 13.90
ALEMANIA: Par 23.82 centavos por marco.
Demanda 23.80
AUSTRIA: Par 14.07 centavos por chelín.
Demanda .. .. 0.14 ⅛
CHINA: Par $1.0278 por tael.
Demanda.. .. .. 75.50
JAPON: Par 49.8 centavos por yen.
Demanda 45
ARGENTINA: Par 42.44 centavos por peso.
Demanda.. .. .. 41.37
BRASIL: Par 32.45 centavos por mil reis papel.
Demanda.. .. .. 14.75
MONTREAL: Par 100 centavos por dollar.
Demanda .. .. 99.13|16

MERCADO DE VIVERES

NUEVA YORK, Febrero 1. (AP.)—En este mercado se cotizaron hoy los siguentes artículos:

Trigo número 2, rojo de invierno, por bushel 2.03 1|2.
Trigo número 2, duro de invierno, por bushel 1.98 1|2.
Maíz para la exportación, por bushel 87 7|8.
Avena blanca, por bushel, de 0.52 a 0.57.
Centeno número 2, por bushel, a 1.18 1|4.
Afrecho f o b Minneapolis, por tonelada de 20.00 a 26.50.
Harina de primavera, por barril, de 9.10 a 9.50.
Heno número 2, por tonelada, de 25.00 a 27.00.
Manteca refinada por libra 17.10.
Aceite, por libra 11.75.
Grasa amarilla, por libra, de 8 5|8 a 8 3|4.
Aceite de semilla de algodón, por libra 11.00.
Papas número 1, por barril, de 7.25 a 9.00.
Frijoles, por libra 6.90.
Cebollas número 1, amarillas, por bushel de 2.15 a 2.50.
Arroz, Fancy, por libra, de 8.00 a 8.50.
Bacalao, por libre, de 9.50 a 11.50.

PRONOSTICO DEL TIEMPO PARA HOY

(Por Telégrafo.)

Casa Blanca, febrero 1.— DIARIO DE LA MARINA, Habana.— Pronóstico del tiempo para la Isla: buen tiempo hoy y el martes. Iguales temperaturas. Vientos moderados variables. Estado del tiempo el lunes, a las siete de la mañana: bajo presiones en casi todos los Estados Unidos y altas presiones en el resto del territorio y débiles en el Golfo de México.

Observatorio Nacional.

MERCADO AZUCARERO

RESUMEN DE ENERO 15 A ENERO 31

Después del día 19 de Enero ha ha habido grandes ventas de azúcar alcanzando las ventas totales en enero 30 a 125,000 toneladas. El miércoles de la semana última fueron vendidas 50,000 toneladas de Cuba y Puerto Rico a 2.3|6 c. y f.

Un resumen total se da a continuación:

3,5671 toneladas Cuba refino Enero 28 a 2.13|32 c. y f. (4.18 D. P.) Godchaux.

5,000 toneladas Cuba refino enero 23 2 3|8 c y f (4.14 c. D. P.) Arbuckle.

714 toneladas Puerto Rico depósito Febrero 4.14 c. y f. (4.14 c. D. P.) National.

714 toneladas Puerto Rico pronto embarque 4.14 c. y f. (4.14 c. D. P.) National.

12,143 toneladas Cuba entrega febrero 2 3|8 c. y f. (4.14 c. D. P.) National.

8,571 toneladas Cuba pronto embarque 2 3|8 c. y f. (4.14 c. D. P.) Federal.

714 toneladas Puerto Rico entrega febrero 9 4.14 c. y f. (4.14 c. D. P.) National.

4,100 toneladas Puerto Rico febrero 4.14 c. y f. (4.14 c. D. P.) National.

2,875 toneladas Cuba entrega febrero 2 3|8 c. c y f. (4.14 c. D. P.) Galveston.

3,571 toneladas Cuba pronto embarque 2 3|8 c. c. y f. (4.14 c. D. P.) Warner.

1,428 toneladas Cuba pronto embarque 2 3|8 c. c. y f. 4.14 c. D. P.) Operator.

3,000 toneladas Cuba pronto embarque 2 3|8 c. c. y f. (4.14 c. D. P.) Warner.

525 toneladas Cuba para enero a bordo 2 3|8 c. c. y f. (4.14 c. D. P.) Warner.

714 toneladas Cuba 2 3|8 c. c. y f. (4.14 c. D. P.) Operator.

1,000 toneladas Puerto Rico entrega febrero 6 4.14 c. y f. (4.14 c. D. P.) National.

1,428 toneladas Cuba febrero 2 3|8 c. c. y f. (4.14 c. D. P.) Godchaux.

1,000 toneladas Filipinas febrero 4.25 c. c. y f. (4.25 c. D. P.) Rionda.

714 toneladas Puerto Rico febrero 15, 4.18 c. c. y f. (4.18 c. D. P.) Operator.

3,000 toneladas Filipinas enero 4.15 c. c. y f. (4.15 c. D. P.) McCahan.

9,000 toneladas Filipinas febrero 4.25 c. c. y f. (4.25 c. D. P.) Rionda.

2,857 toneladas Cuba embarque febrero 2.7|16 c. c. y f. (4.21 c. D. P.) Rionda.

2,000 toneladas Cuba febrero 8 2.7|16 c. c. y f. (4.21 c. D. P.) Atkins.

1,428 toneladas Puerto Rico pronto embarque 4.21 c. c. y f. (4.21 c. D. P.) National.

Hoy sobra 250,000 sacos de Cuba y Puerto Rico a 2.15|32 c. c. y f. en poder de los refinadores.

MANIFIESTOS

MANIFIESTO 1856.— Vapor americano NORTH LAND, capitán Crosby, procedente de Key West, consignado a R. L. Brannen.
A Rios: 2 cajas pescado; 49 barriles lisas.
American R Express: 6 bultos express.

MANIFIESTO 1857.— Vapor español MANUEL ARNUS, capitán Agacino, procedente de Barcelona, consignado a M. Otaduy.

DE BARCELONA

VIVERES:
J M Ruiz Co: 50 cajas anisado.
J Rafecas Co: 50 idem idem.
RLaluerza: 18 idem embutidos; 5 cascos sardinas.
Barraqué Maci aCo: 1,500 cajas aceite.
Cabestany Vázquez Co: 1 idem azafrán.
J Fernández: 50 barriles vino.
MISCELANEA:
J Bilbao: 2 fardos tiras.
L M: 3 cajas drogas.
R Llapur: 1 idem tejidos.
R Vigil: 1 idem idem.
García y García: 3 idem bombas.
P M Costas: 91 bultos papel.
Monserrat y Barjan: 1 caja candelabros.
Y Blanco: 1 idem medias.
Texidor Co: 1 idem idem.
Daly Hno: 1 idem idem.
F Pérez: 1 idem corbatas.
Izaguirre Alonso Co: 2 idem tejidos.
Sobrino de Nazábal: 2 idem idem.
Castrillon Hno: 1 idem idem.
Guau y García: 1 idem idem.
Alvarez Menéndez Co: 4 idem id.
A Barsimantow: 1 idem idem.
P Fernández Co: 1 caja efectos de escritorio.
A Fu: 3 idem perfumería.
M Isaac: 2 idem medias.
J López Co: 1 idem calzado.
J C: 3 fardos pávilo.
D Pérez: 3 cajas idem.
A Queralt: 1 idem tejidos.
González Llibona Co: 1 idem id.
M A: 1 idem idem.
A Alvarez: 1 idem idem.
Centro Asturiano: 3 idem frazadas.
Amado Paz Co: 1 idem perfumería.
Ortega Co: 1 idem calzado.
A Urain: 35 fardos cáñamo.
S Tarrido: 2 cajas escopetas.
L L Aguirre Co: 1 idem idem.
J Martens: 1 idem botones; 1 idem tejidos.
ENCARGOS:
J R Blanco: 1 bulto tejidos.
F Tey: 2 idem placas.
A Claret: 1 caja calzado.
J B Calvo: 1 idem idem.
J Pineda: 1 fardo muestras.
González Co: 1 bulto perfumería.

DE VALENCIA

VIVERES:
Ramela y Alvarez: 20 pipas vino.
M Rodríguez Co: 10 idem idem.
Fuente Carrasco Co: 10 idem id.
J S Pereda: 3 bocoyes idem.
Cabestany Vázquez Co: 1 idem idem.
Sánchez Romate Co:7 idem idem.
Compañía Licorera: 5 pipas idem.
E R Morera: 1 bocoy idem.
M Ferrrán 1 caja azafrán.
A Treba Co: 2 bocoyes vino.
R V Delgado: 10 pipas idem.
G Guemes Co: 5 idme idem.
Casavielle Hno: 25 barriles idem.
R Alonso: 10 pipas idem.
Cabestany Vázquez Co: 1 caja azafrán.
Pita Hermano: 550 idem puré; 150 idem tomates.
F Bowman Co: 500 idem cebollas.
MISCELANEA:
Calvet Díaz Co 2 cajas accesorios para abanicos.
A Gomez Mena: 2 fardos arpillera.
P Alvarez: 2 cajas lámparas.

DE MALAGA

VIVERES:
J S R: 1 barril vino; 40 cajas anisado.
J Gallarreta Co: 25 idem idem.
R Chávez: 62 atados pasas.
B Loredo: 100 cajas vino.
M Oriol: 58 atados pasas.
Casavielle Hno: 11 bultos vino.
J Torres: 5 botas idem.
Pastor y Blanco: 37 bultos idem; 50 cajas anisado; 2 cajas efectos de madera; 6 idem muebles.
Ruiz Albert: 4 cajas aguardiente; 1 idem idem; 35 bultos vino; 3 cajas etiquetas.
M González Co: 250 cajas aceite.
Hormaza Co: 2 bocoyes vino.

DE CADIZ

VIVERES:
Candes Hno: 100 cajas vino; 1 id. anuncios.
MRuiz Barreto Co: 2 barriles vino.
P R Morera: 1 bocoy idem.
M Fernández: 2 idem idem; 1 idem idem.
G Librero Co: 2 idem idem.
T Guemes Co: 1 idem idem.
P R Morera: 1 idem idem.
Proaza Co: 2 idem idem.
Alvarez Pardo Co: 2 medias id.
C Guemes Co: 1 bocoy idem.
López Fernández Co: 20 garrafones anis; 1 barril vinagre; 1 caja accesorios.
Sánchez Romate Co: 1 bocoy vino; 1 idem coñac.

DE SEVILLA

VIVERES:
M Muñoz Co: 20 cajas anisado.
Barbarrusa y Alvarez: 20 idem aceitunas.
MISCELANEA:
Gómez y Hermano: 3 cajas azulejos.
J García Co: 5 idem polvos; 1 id. idem.
P B: 4 bultos efectos de hierro.
J A: 46 cajas ladrillos; 49 bultos cerámica; 1 caja efectos de hierro.

DE VILLAGARCIA

E C: 42 cajas calamares.

DE SANTA CRUZ DE TENERIFE

M Martens: 1 caja bordados.
J G Jiménez: 2 idem idem.

DE SANTA CRUZ DE LA PALMA

VIVERES:
J B Reyes: 5 barricas vino; 3 cajas gofio.
M González Co: 23 idem idem.
B G Torres: 11 idem quesos.
MISCELANEA:
F G V: 2 caja bordados.
A Jiménez: 1 idem idem.
A R Ruiz: 1 idem idem.
M M Sánchez: 2 idem idem.
A Jiménez: 1 idem idem.
M Suárez: 1 idem idem.

MANIFIESTO 1858.— Vapor noruecedente de Cárdenas, consignado a go BESSEGGEN, capitán Hassel, pro Dufau Comm. Co.
Con azúcar en tránsito para New York.

MANIFIESTO 1859.— Vapor español ALFONSO XIII, capitán Gibernau, procedente de Bilbao y escalas, consignado a M. Otaduy.

DE BILBAO

VIVERES:
F Tamames: 500 cajas vino; 10 id. chorizos.
J M Ruiz Co: 25 barricas vino.
Barbarrusa y Alvarez: 30 bultos vino.
Sánchez Romate Co: 25 barriles id.
Alonso Co: 500 cajas idem.
Peña Mimensa Co: 5 cajas chorizos; 1 idem pimientos.
M Muñoz Co: 500 idem vino.
Zabaleta Co: 2 idem chorizos.
Lavin Gómez: 25 barriles vino.
J Gallarreta Co: 95 cajas puré; 60 idem pimientos; 25 idem tomates; 25 idem variantes; 3 idem chorizos.
G Palazuelos Co: 22 idem guisantes 100 idem pimientos.
R González Hno: 10 idem chorizos.
J López: 8 idem idem.
J Montes: 10 idem idem.
Cano Hno: 20 barriles vino.
López Fernández Co: 25 idem idem.
J Astorqui Co: 50 cajas tomates; 528 idem puré; 22 idem pimientos.
J González: 21 barriles vino.
Casavielle Hno: 10 bordalesas id.
Viña Suárez Co: 20 barriles id.
García Hno: 5 bordalesas idem.
Viuda López: 25 bultos idem.
Casa Recalt: 10 idem idem.
Fernández Trápaga Co: 50 barriles idem.
S Echevarria Co: 50 cuartos idem.
Fuente Presa Co: 15 idem idem.
B Ablanedo Hno: 50 idem idem; 20 idem idem.
Hormaza Co: 101 bultos idem; 2 cajas bacalao.
G Estévanez: 25 cuartos vino.
F Llaguno 50 idem idem.
R Arguelles: 50 idem idem.
Martinez Corrales: 20 bultos idem.
Sama González: 20 cuartos vino.
J Azquera: 30 idem idme.
C Joaristi Co: 12 bultos idem.
Pérez Hno: 30 cuartos vino.
A de la Hoz: 6 cajas chorizos.
C Manzabeitia: 40 idem idem; 4 id. bacalao; 2 idem lomo.
Molla Co: 25 cuartos vino.
R Cerra: 15 barricas idem.
G E: 25 cuartos vino.
G H: 21 bultos idem.
A Suárez: 74 bultos papel.
González Tejeiro Co: 25 barriles vino.
Y Morado: 25 bultos idem.
J Calle Co: 17 cajas chorizos.
MISCELANEA:
L Lamadrid: 1 caja; 1 busto.
E Araluce: 25 cajas papel.
López García Co: 1 fardo tejidos.
M Meabe: 1 caja acordeón.
A Revesado Co: 18 idem cápsulas.
La Cubana: 18 fardos tejidos.
Barbarrusa y Alvarez: 1 caja anuncios.
F Escamez: 1 caja muñecas.
M Cotera: 1 idem cejillos.
E Rentería: 3 idem idem.

DE SANTANDER

VIVERES:
F Tamames: 35 cajas mantequilla.
Graells Co: 3 idem azafrán.
Rodríguez Co: 2 idem idem.
Gómez Hno: 100 idem agau mineral; 1 idem embtido; 10 idem quesos; 1 idem harina.
J González: 12 idem quesos.
Emile Lecours: 100 idem agua mineral.
Viadero Co: 100 idem idem.
S R: 100 idem idem.
MISCELANEA:
P P Carmelitas: 2 cajas libros.
C A Quirós: 1 caja efectos de plata.
Díaz y Alvarez: 4 idem betún.
E Sarrá: 6 idem perfumería.
V Turuceta Co: 5 idem escopetas.
Dorado Peón Co: 7 bultos muebles y metales.
Marzo y Diego: 1 caja farol.
Fernández Co: 1 idem idem; 1 idem lámparas.
M F Pella Co: 1 idem dominó.

DE GIJON

VIVERES:
Proaza Co: 6 barriles vino.
J Calle Co: 1 caja embutidos; 135 idem mantequilla.
González y Martínez: 25 idem id.
Alonso Co: 50 idem idem.
R Suárez Co: 48 idem idem.
J Astorqui Co: 60 idem embutidos.
Alonso Co: 60 idem idem.
Muñiz Co: 21 idem idem.
González y Suárez: 151 idem idem.
Orts Co: 51 idem pescado.
Llobera Co: 300 idem idem.
Noriega Co: 50 idem sidra.
D R García Co: 4 idem conservas.
MISCELANEA:
J R Fernández: 1 caja drogas.
Marzo y Diego: 1 jaula un arcón de madera.

DE CORUNA

VIVERES:
Romagosa Co: 2 cajas jamón; 4 id. lacon.
Viuda López: 21 idem idem.
J Méndez Co: 15 idem idem; 19 sacos castañas.
M B Rouco: 1 caja jamón.
Suárez Ramos Co: 254 huacales cebollas.
González Tejeiro Co: 15 cajas lacón.
F García Co: 6 idem idem.
R Laluerza: 7 idem idem.
MISCELANEA:
Viadero Co: 2 cajas efectos de madera.
J Pulido: 1 fardo ropa.
García Sisto Co: 1 caja encajes.

MANIFIESTO 1860.— Vapor inglés MONROYAL capitán Gibbons procedente de New ork y escalas consignado a Santamaría Co.
En lastre.

MANIFIESTO 1861. —Vapor americano GOVERNOR COBB capitán Phelan procedente de Key West consignado a R. L. Braner
En lastre.

MANIFIESTO 1862.— Vapor inglés CANADIAN PIONEER capitán Robertson, procedente de Key West consignado a Havana Coal Co.
En lastre.

MANIFIESTO 1863.— Vapor americano MUNAMAR, capitán McDonald; procedente de New Orleans, consignado a la Munson S. S. Line.
VIVERES:
J Astorqui Co: 600 sacos frijoles.
Wilson Co: 75 tercerolas manteca.
E García: 8 tercerolas idem.
L Roca: 15 idem idem.
Mestre Machado: 450 sacos harina. 100 cajas leche.
C Echevarri Co: 400 ide mgarbanzos.
Armour Co: 300 idem sal.
Costales Fernández Co: 300 idem avena; 300 idem maíz.
C Rodríguez: 300 idem idem.
Reis Co: 500 idem avena; 500 idem maíz.
Erviti y Arregui: 300 idem idem.
B Fernández: 300 idem idem; 30 idem alimentos.
Hoyos Fernández: 500 idem sal.
J Puzi: 500 idem idem.
Armour Co: 317 bultos salchichas.
Bonet Co: 1,000 sacos sal.
F Erviti: 250 idem idem.
Otero Co: 1,000 sacos maíz.
R Palacios Co: 1,500 idem idem.

La Industria Azucarera en Inglaterra

(Por Luis Valdés Roig)

Un estudio de la producción, consumo, importación y exportación.—El Reino Unido trata de crear una "industria azucarera nacional".—Primas a la producción y el cultivo, durante diez años.—El "proteccionismo" británico y la tarifa preferencial

(Escrito expresamente para el DIARIO DE LA MARINA)

15 Enero 1926.

I.

Después de los Estados Unidos, Inglaterra es el país que consume más azúcar en todo el mundo; y es también el país que (igualmente después de los Estados Unidos) compra a Cuba, anualmente, una cantidad mayor de dicho producto.

De ahí que para nosotros sea muy importante conocer a fondo la situación general del mercado británico; a cuyo efecto nos ha parecido útil presentar a los lectores del DIARIO DE LA MARINA, un estudio comparativo de la producción, consumo, importación y exportación de azúcar en Inglaterra, al comenzar el año 1926

PRODUCCION

Según datos oficiales, tomados del "The International Sugar Journal" de Londres, la producción de azúcar del Reino Unido es como sigue:

Zafras	Estimado. Toneladas
1913-14	1.300
1914-15	1.920
1915-16	000
1916-17	000
1917-18	000
1918-19	000
1919-20	1.907
1920-21	4.369
1921-22	7.500
1922-23	7.011
1923-24	13.283
1924-25	23.730
1925-26	57.000

Durante lo años 1916 al 1919, la producción fué negativa, a causa de la guerra.

Se observa que en 1913-14, la producción era insignificante. En 1924-25 hubo un aumento de 22.430 toneladas, cifra que desde luego es pequeña; pero que da una idea de los esfuerzos que Inglaterra viene haciendo para crear "una industria azucarera nacional".

En 1913-15, solamente había en todo el territorio inglés una fábrica de azúcar; en 1925-26 funcionan doce.

El "ingenio" remolachero de "Cantley", que existía antes de la gurra, no obtuvo nunca ningún éxito financiero. Algunos capitalistas de Holanda apoyaron la empresa mientras abrigaron esperanzas de alcanzar un resultado satisfactorio; pero los "librecambistas" ingleses la combatieron, alegando que en virtud de las estipulaciones de la "Convención de Bruselas", era indispensable imponer al azúcar elaborado en dicho ingenio, un impuesto compensador. El ensayo fracasó, porque el azúcar de "Cantley" era mucho más caro que el importado de Alemania y de otros países extranjeros. Después vino la guerra...

Actualmente, hay en todo el país un gran movimiento de opinión favorable al cultivo de la remolacha en gran escala. Aleccionada por la experiencia de la guerra, la Gran Bretaña se propone emanciparse de la tutela extranjera, en cuanto al aprovisionamiento de azúcar se refiere; habiendo comenzado a fines de 1919 una campaña formidable para desarrollar el cultivo de que se trata.

En 1913, Inglaterra era un país esencialmente libre-cambista; en 1926 es un estado francamente "proteccionista". Diez años de luchas externas e internas, durante los cuales han ocurrido profundas perturbaciones políticas y sociales, han sido bastante para modificar radicalm

MERCADO DE LA HABANA

BOLSA LOCAL

Se cotizan ex-cupón los Bonos de la Habana Electric, Consolidados y los de Cuba del cuatro y medio por ciento y cinco por ciento emisión de 1914.

—Poco activo estuvo el mercado, siendo irregular su tono en lo que a las cotizaciones se refiere.

—En el acto de la cotización oficial se anunciaron ventas de acciones preferidas de la Compañía de Jarcia de Matanzas a 94.3|4 de valor.

Una vez terminada la cotización oficial se anunció una operación de 100 acciones de los Ferrocarriles Unidos a 99.

Extraoficialmente se hicieron también operaciones en otras claes de acciones y bonos.

—Firmes se mantienen las acciones del Electric: la Internacional de Teléfonos, Unidos, Cuban Telephone y Cuba Cane, actúan con precios sostenidos.

—Con tono muy flojo rigen los valores en la Empresa Naviera de Cuba, Licorera Cubana y Manufacturera Nacional.

—También rigen flojas las acciones de la Compañía de Jarcia de Matanzas.

—Firmes rigen los bonos de la República de las distintas emisiones y los de la Havana Electric.

Las obligaciones del Ayuntamiento de la Habana, acusan firmeza.

—Con tono irregular cerró el mercado.

BOLSA DE LA HABANA

COTIZACIÓN OFICIAL

Habana, Febrero 1 de 1926.

BONOS Y OBLIGACIONES INSCRIPTOS EN LA BOLSA DE LA HABANA
Valor: $82.892.520.00

	Capital	Interés	Cupón	COTIZACION Comp.	Vend.
R. Cuba 1904 Speyer..	$35.000.000	% 5	M S	111	113
R. Cuba 1905 D. I....	11.169.800	% 5	M N	96	100
R. Cuba 1909 4½....	16.500.000	% 4	F A	89½	96
R. Cuba 1914 Morgan	10.000.000	% 5	F A	96	—
R. Cuba 1917 Puertos.	7.000.000	% 5	M N	95½	—
R. Cuba 1923 5½....	50.000.000	% 5½	E15J15	102½	104
Ayto. Habana 1a hip..	6.183.000	% 6	E.A.J.O	102	112
Ayto. Habana 2a hip..	2.655.000	% 6	E.A.J.O	97	110
Banco Territorial . . .	4.000.000	% 6	E J	91¼	104
Calzado	400.000	% 8	J y D	86	97
Cerv. Internacional. .	2.000.000	% 7	E J	101	104½
Ca. Az. Ciego Avila..	700.000	% 6	Mz. 30	—	—
Ato. Cienfuegos . . .	1.500.000	% 7	J y D	—	—
Ca. Curtidora	200.000	% 6	J y D	40	—
Gas y Electricidad . . .	4.000.000	% 6	J y D	105	115
Gibara	349.000	% 8	F A	—	—
H. Electric (Cons.)..	8.972.561	% 5	F A	96	100
H. Electric (H. g.)..	25.000.000	% 5	M S	94	95½
Ca. Licorera	2.500.000	% 7	A O	42	53
Manufacturera..	2.600.000	% 6	A O	53	56
Matadero Industrial. .	300.000	% 6	F A	40	77
Nacional de Hielo . .	300.000	% 8	J D	—	—
N. F. de Hielo (bonos)	3.000.000	% 6	J y D	103	108
N. F. de Hielo (obli.)	3.000.000	% 7	J y D	101⅝	104
Norceste..	3.000.000	% 6	E J	—	—
Papelera serie A. . . .	500.000	% 8	F15A15	103	106
Papelera serie B. . . .	800.000	% 8	M y N	80	82¾
Eléctrica Santiago. . .	1.500.000	% 6	E J	—	—
Teléfono..	2.000.000	% 5	E J	90	—
Teléfono (Conv. Col.)	2.500.000	% 5	E J	—	—
Unidos	3.830.000	% 5	E J	85	—
Urbanizadora	2.000.000	% 8	D.M.J.S.	—	—

ACCIONES
Valor inscripto: $283,014.800.00

	Capital	COTIZACION Comp.	Vend.
Compañía Cubana de Accidentes . . .	$ 250.000	—	—
Banco Agrícola de Puerto Príncipe..	320.000	—	—
Banco Territorial de Cuba	5.000.000	41	—
Banco Territorial de Cuba (benef.)..	5.000.000	1	—
Calzado, preferidas	400.000	25	50
Cervecera Internacional (preferidas).	1.000.000	130	—
Compañía Azucarera Ciego de Avila..	1.200.000	—	—
Acueducto de Cienfuegos	1.000.000	—	—
Constancia Copper Company	1.000.000	—	—
Compañía Constructora (preferidas).	2.000.000	—	—
Compañía Constructora (comunes) ..	3.000.000	—	—
Cuba Cane Sugar (preferidas)	50.000.000	43	—
Cuba Cane Sugar (comunes)	50.000.000	9	14
Cuban Railroad (preferdas)	10.000.000	74	—
Cuban Central (preferidas)..	900.000	—	—
Cuban Central (comunes)	900.000	—	—
Cuban Tire R. Co. (preferidas)	731.700	—	—
Cuban Tire R. Co. (comunes)	2.563.400	—	—
Compañía Curtidora Cubana	300.000	4	—
Ferrocarril Gibara y Holguín	400.000	—	—
Havana Electric (preferidas)	21.000.000	114½	120
Havana Electric (comunes)	15.000.000	220	—
Compañía Industrial de Cuba	250.000	—	—
Ca. Jarcia de Matanzas (preferidas)..	2.500.000	94¾	94⅞
Ca. Jarcia de Matanzas (comunes)..	3.500.000	40	41½
Compañía Licorera (comunes)..	8.000.000	1	3
Lonja Comercio Habana (preferidas).	200.000	100	—
Lonja Comercio Habana (comunes) ..	200.000	200	—
Manufacturera Nacional (preferidas).	5.000.000	7	8
Manufacturera Nacional (comunes) ..	6.000.000	2	3
Matadero Industrial	1.000.000	—	—
Empresa Naviera (preferidas)..	2.000.000	66	73
Empresa Naviera (comunes)	4.000.000	11	15
Nueva Fábrica de Hielo..	3.000.000	—	—
Nacional de Perfumería (preferidas)	1.400.000	65	80
Nacional de Perfumería (comunes) ..	1.850.000	13	20
Ca. Cubana de Pesca (preferidas) . .	1.000.000	100	—
Ca. Cubana de Pesca (comunes) . . .	1.500.000	28	40
Banco de Préstamos	500.000	—	—
Eléctrica de Santiago de Cuba..	1.500.000	—	—
Eléctrica de Sancti Spíritus..	39.800	—	—
Cuban Telephone (preferidas)..	2.000.000	105	107
Cuban Telephone (comunes)	5.000.000	120	200
Teléfono Internacional	25.000.000	129½	131
The Trust Company of Cuba	5.000.000	—	—
F. C. Unidos y A. de Regla	6.859.970	98¼	99⅞
Union Oil Company	1.000.000	4	11½
La Unión Nacional (preferidas) . . .	750.000	—	—
La Unión Nacional (beneficiarias) . .	750.000	—	—
Ca. Urbanizadora (preferidas) . . .	1.500.000	—	—
Compañía Urbanizadora (comunes) ..	3.000.000	—	—
Metropolitan	200.000	—	—

NOTA.—Es de observarse que en la Bolsa de la Habana solamente dos Compañías azucareras cotizan sus valores: la Compañía Azucarera Ciego de Avila y la Cuban Cane Corporation. En cambio, obsérvese el número de Compañías azucareras que cotizan sus valores en la Bolsa de Nueva York. Véase dicha información. El montante total de los valores inscriptos en la Bolsa de la Habana, incluyendo los bonos de la Deuda Pública, asciende a $460.930.021.

LONJA DEL COMERCIO DE LA HABANA

COTIZACION OFICIAL, PARA VENTAS AL POR MAYOR Y AL CONTADO, DE AYER, 1 DE FEBRERO

ACEITE:	
Olva latas 23 libras qq	18.00
Semilla de algodón, caja, de 15.00 a	16.00
AFRECHO:	
Fino harinoso qq de 2.80 a..	3.25
AJOS:	
Capadres morados	0.55
Capadres bañolas	—
Primera 45 mancuernas	0.45
Murcianos	—
ARROZ:	
Canilla viejo quintal	6.50
Saigon largo número 1 qq ..	4.60
Semilla S. Q. quintal..	4.50
Siam Garden número 1 qq . .	5.25
Siam Garden extra 5 por 100 quintal..	6.25
Siam Garden extra 10 por 100 quintal	5.75
Siam brilloso qq de 5.75 a ..	7.50
Valencia legítimo qq	5.75
Italiano tipo Valencia qq . .	—
Americano partido qq	—
AVENA:	
Blanca quintal	2.50
AZUCAR:	
Refino primera qq	—
Turbinado Providencia qq . .	3.10
Turbinado corriente qq	2.75
Cent. Providencia quintal de 2.40 a	2.60
Cent. corriente quintal de 2.35 a	2.50
BACALAO:	
Noruega caja	12.00
Escocia caja	10.75
Aleta negra caja	11.00
Alaska caja..	—
BONITO Y ATÚN:	
Caja de 16.00 a..	22.00
CAFE:	
Puerto Rico qq de 37.50 a ..	42.00
País qq de 32.00 a	37.00
Brasil quintal de 31.00 a.. ..	33.00
CALAMARES:	
Caja de 8.50 a..	15.00
CEBOLLAS:	
Medios huacales	2.25
En huacales gallegas	—
En 1|2 huacales idem..	—
En sacos americanas	4.50
Del país 1|2 huacales..	2.00
Egipcias saco	—
Australia	—
Semilla	—
Murcianas quintal..	3.25
Isleñas huacales semilla	—
Murcianas saco	4.00
Valencianas..	—
En sacos A. Broun	—
CHICHAROS:	
Quintal	5.00
FIDEOS:	
País quintal	9.00
FRIJOLES:	
Negros país quintal	13.00
Negros arribeños qq	—
Negros orilla qq	—
Colorados largos americanos, quintal	12.00
Colorados chicos quintal. . .	7.50
Rayados largos qq	6.00
Rosados California qq	7.50
Carita quintal	—
Blancos medianos quintal de 4.50 a	5.50
Blancos marrows europeos ..	7.50
Blancos marrows Chile	—
Negros americanos	—
GARBANZOS:	
Gordos sin cribar quintal . .	—
HARINA:	
De trigo segun marca, saco.	—
De maíz país quintal	—
HENO:	
Americano qq	2.50
JAMON:	
Paleta qq. de 23.00 a	26.00
Pierna quintal de 33.50 a . .	41.00
MANTECA:	
Primera refinada en tercerolas quintal	20.57½
Menos refinada quintal	20.32½
Compuesta quintal..	17.00
MANTEQUILLA:	
Danesa, latas de media libra, quintal..	73.00
Asturiana, latas de 4 libras, quintal de 38.00 a	58.00
MAIZ:	
Argentino colorado qq..	2.40
De los Estados Unidos qq. .	2.35
Dominicano	—
Del país quintal..	—
PAPAS:	
En barriles	8.00
En sacos americanas	8.00
En sacos del país	—
En tercerolas Canadá..	7.75
Semilla Bliss	—
Tercerolas Halifax	—
Príncipe Eduardo saco de 180 libras	—
Príncipe Eduardo saco de 90 libras	4.50
Isleñas	—
PIMIENTOS:	
Españoles 1|4 caja	8.00
QUESO:	
Patagras, crema entera, quintal, de 35 a	38.50
Media crema, quintal	28.00
SAL:	
Molida saco	2.00
Espjuma saco	—
SARDINAS:	
Espadin Club 30 m|m caja....	7.50
Espadin planas 18 m|m caja.	—
Chicharros	—
TASAJO:	
Surtido quintal	16.00
Pierna quintal..	18.50
TOCINO:	
Barriga quintal	23.00
TOMATES:	
Españoles natural 1|4 caja..	5.00
Puré en 1|4 caja..	4.75
Puré en 1|8 caja	3.00
Natural americano un kilo..	4.00

MERCADO DE ALGODON

Al cerrar ayer el mercado de New York se cotizó el algodón como sigue:

	Quintal
Enero	17.77
Marzo..	20.22
Mayo	19.63
Julio	18.93
Octubre	18.21
Diciembre	17.90

PESETA

SE COTIZO A RAZON DE

7 PESETAS

07 11/16

DOLLAR

TABACO

D EL MERCADO DE RAMA

La firma exportadora H. Duys y Compañía, ha comprado ciento dos tercios más de clases limpias de Vuelta Arriba o Remedios. Pero solamente de segundas.

También compró trescientos cincuenta tercios de tercerás, de igual procedencia.

Y además noventa y cuatro de quincenas ligeras. Vendedor de estos tercios de Vuelta Abajo, fué Manuel Abella, que antes había vendido y entregado, como apuntamos aquí, a la mencionada firma exportadora, cuatrocientos diez y ocho tercios de quintas y segundas, de la escogida de Placetas.

Además de Manuel A. Suárez y Compañía, que algunas clases limpias tienen comprometidas, otra tercera firma exportadora ha comprado sobre seiscientos tercios de quintas y segundas, o acaso más.

No sabemos que se haya efectuado el registro de ese tabaco, y por eso no damos otros detalles de tal operación.

—Constantino González y Compañía vendieron a Evaristo Herrera, ochenta y un tercios de tripas limpias de Vuelta Abajo.

Fueron entregados ayer en la mañana, y otros más hemos de saber registrados luego, porque las noticias que se reciben de Vuelta Abajo, han de aconsejar a los compradores a entrar en el mercado para adquirir los que quedan disponibles en los almacenes.

—Ciento sesenta tercios de octavas y manchados, vendieron Lozano y Hermano a Manuel A. Suárez y Compañía, quienes ayer registraron dicho tabaco.

También cargaron ayer los cuatrocientos y pico de tercios de las mencionadas clases que les vendieron Vigil y Corzo.

ENTRADAS DE TERCIOS

Por el patio de los ferrocarriles, entraron ayer los siguientes:

De Camajuaní, para I. Kaffenburgh e Hijos, 46.

De Santa Clara, para Sobrinos de Antero González 87.

De Placetas, para Echeverría y Pérez 39.

De Zaza del Medio, para Ramón Ruisánchez y Compañía 145.

De Camajuaní, para Angel Prieto, 30.

De Placetas, para I. Kaffenburgh e Hijos 59.

De Cabaiguán, para Ramón Cepa y Compañía 75.

De Santa Clara, para Sobrinos de Antero González 107.

PERDIDAS EN SABALO

Una carta recibida de Sábalo con fecha 30 de enero, nos dice que durante veinte y cuatro horas estuvo lloviendo torrencialmente; "lluvias del tercer cuadrante que alcanzaron el máximo de la medida del pluviómetro, 220 m|m. de agua, con vientos del S. O. el sábado."

Los ríos se desbordaron causando la pérdida de las siembras tempranas de tabaco y de los frutos menores.

"Solamente—se nos añade—salvarán la cosecha de tabaco, las siembras tardías."

DE REMATES

De los Remates, y fechadael el mismo día 30 de enero, recibimos otra carta informándonos que a las once y media del viernes 29, descargó una fuerte tormenta que arrasó con toda la cosecha de tabaco, ya a punto de ser escogida.

"La furiosa manga" se llevó todos los entelados de las fincas. En "La Elena", del señor Manuel García Pulido, es estiman las pérdidas en $20.000.

REVISTA DE TABACO

NUEVA YORK, febrero 1. (A. P.) Debido a que las exhibiciones de tabaco se han cerrado en muchas ciudades, muchos compradores permanecen en esta ciudad y el mercado local de la hoja ha desarrollado una considerable actividad que excede a la de otros años por este período. Los importadores han participado también en el movimiento de compra, recibiendo muchas órdenes de las fábricas de tabaco. Las compras versaron sobre el tabaco de la Habana, Puerto Rico, Java y Sumatra, así como los distintos tipos del país.

Puerto Rico, peso actual: Grados superiores, de 0.90 a 1.00; de segunda, de 0.75 a 0.85; rezagos, de 0.50 a 0.60.

Habana: Remedios: de 0.95 a 1.05; Vuelta Abajo, de 1.05 a 1.15; de segunda, de 0.75; a 0.85; de tercera, de 0.55 a 0.65.

Wisconsin, pero marcado: Simiente de la Habana B. de 0.20 a 0.22 bandas del norte, de 0.40 a 0.45; bandas del sur de 0.25 a 0.35.

Ohio peso actual: Gebhart B. de 0.25 a 0.28; Little Duth, de 0.25 a 0.30; Zimmer de 0.25 a 0.30; tripa de Ohio de 0.07 a 0.10.

Pennsylvania, peso actual: tripa de hoja ancha, de 0.08 a 0.10; hoja ancha B, 0.25.

Connecticut, peso marcado: semilla d ela Habana de 0.08 a 0.10; capas medianas, de 0.60 a 0.75; capas oscuras de 0.20 a 0.40, de segundas, de 0.50 a 0.60; segundas cortas, de 0.30 a 0.40; capas claras de 0.90 a 1.25; tripa del estado de Nueva York de 0.08 a 0.10.

Hoja ancha: capas claras, de 0.90 a 1.25; capas medianas de 0.60 a 0.80; capas oscuras de 0.35 a 0.50; segundas largas de 0.60 a 0.85; segundas cortas de 0.40 a 0.55; segundas número 2 de 0.30 a 0.50.

BANCO DEL COMERCIO

Febrero 1 de 1926.

Tipos de cambio	Venta m. o.
New York cable	1|32 D.
New York vista	1|16 D.
Londres cable	4.86 5/8
Londres vista	4.86 1/2
Londres 60 días vista	—
París cable	3.79
París vista	3.77
Madrid cable	14.15
Madrid vista	14.14
Suiza cable	19.32
Suiza vista	19.31
Milán (Italia) cable	4.04
Milán (Italia) vista	4.03
Hong Kong cable	—
Hong Kong vista	—
Yokohama (cable)	—
Yokohama (vista)	—

CLEARING HOUSE

Las compensaciones efectuadas ayer entre los Bancos asociados al Habana Clearing House ascendieron a la cantidad de $4.372.154.29.

FINANZAS

REACCION DE "LA PAPELERA"

El plan de reorganización financiera de "La Papelera" que hicimos público el domingo último ha provocado favorable e inmediata reacción en el mercado.

Era lo lógico que el mercado reaccionara.

Los actuales accionistas de la compañía no pueden ignorar que una parte del capital social representado por las Preferidas, ascendentes a $1.000,000 y por las Comunes, ascendentes a $2.000,000 equivalen a un valor ficticio, ya que el importe de la cuenta de las primeras no fué dedicado, en su totalidad, a la adquisición de las propiedades de la empresa y las segundas no aparecen integradas al tesoro colectivo en forma alguna.

Estas circunstancias, unidas a las pérdidas provenientes de las pasadas crisis, justifica y obliga el reajuste constructivo del que nos hemos hecho eco el domingo.

Por suerte, accionistas y rentistas, convencidos ahora de la buena administración de los negocios han tomado a la vez un sesgo nuevo propulsando el plan propuesto; plan por el cual "La Papelera", antes de un año será en manos cubanas lo que para ellos gestionaban los representantes del sindicato extranjero que hizo a la compañía actual su proposición de firme compra.

¿Se comprende ahora como es cierto que en negocios, como en todo, la verdad no empaña el crédito y produce, por lo contrario, reacciones favorables?

Podemos, pues, asegurar que "La Papelera", reajustada definitivamente será en Cuba una de sus más sólidas y productivas empresas.

Principales acuerdos tomados por la Junta Directiva de la Cámara de Comercio Cubana

Con asistencia de los señores Carlos Arnoldson, Charles C. Dufau; Avelino Pérez; Narciso J. Maciá; Ramón nCrusellas; Fred A. Morris; Alvaro Ledón; Aquilino Entrialgo; Antonio J. Martínez; Enrique Antiga; Carlos de Zaldo y Lamar; José I. Almagro; José Bulnes; Laureano Roca y José Giralt; celebró sesión inaugural la Cámara de Comercio, Industria y Navegación de la Isla de Cuba, dando cumplimiento a la orden del día correspondientes a la reunión ordinaria de enero, conforme a la convocatoria distribuida oportunamente.

Presidió el señor Carlos Arnoldson, abriendo la sesión pocos momentos después de haber tomado posesión de su cargo los señores electos en la Asamblea de 27 de enero actual, entre los cuales se cuenta el mismo Presidente, los señores Charles C. Dufau y Avelino Pérez, Vicepresidentes; el señor Carlos de Zaldo y Lamar, Tesorero; Narciso J. Maciá; José Giralt; José I. Almagro. Enrique Antiga y Joaquín Gelats y Botet, este último ausente, Vocales de la Sección de Comercio; Laureano Roca; Ramón Crusellas; José Bulnes y Pablo Yodú, este último ausente; Vocales de la Sección de Industria; Fred A. Morris, Antonio J. Martínez; Alvaro Ledón; René Dussaq y J. P. Duvinage, estos dos últimos ausentes, Vocales de la Sección de Navegación.

Fueron electos Presidente y Secretario respectivamente de la Sección de Comercio, los señores Narciso J. Maciá y Luis F. de Cárdenas; Presidente y Secretario respectivamente de la Sección de Industria, los señores Eduardo I. Montoulieu y José Bulnes y Presidente y Secretario respectivamente de la Sección de Navegación, los señores Fred A. Morris y Antonio J. Martínez.

Constituida así la Junta Directiva en la Mesa y en las tres Secciones de que se compone, todos, puestos de pie respetuosamente, en memoria del Primer Vicepresidente fallecido, señor Sabas E. de Alvaré, cuyo recuerdo será perdurable en los anales de la Cámara, tributaron un sencillo homenaje al desaparecido, acordando que conste en acta esta nota de duelo de la Directiva por el infausto suceso.

Quedó constituida la Comisión de Presupuestos para 1926, que integran los Presidentes de las Secciones, el Tesorero y el Secretario General.

Llegado el turno al informe del señor José I. Almagro, relativo a los conciertos económicos que nuestra República debe celebrar, a juicio, con otras naciones, incluyendo los Estados Unidos Norteamericanos después de reformar el status del convenio recíproco existente con este último país, considerando la importancia y trascendencia que tiene para nuestra riqueza el asunto a discutir, se acordó repartir copias del informe a los señores de la Directiva, para que formen opinión respecto del propósito y el organismo pueda tomar acuerdo con el debido reposo y discernimiento.

Proveyose al nombramiento de Delegados para representar a la Cámara e nla Asamblea de elecciones convocada por la Federación de Corporaciones Económicas, en las personas de Avelino Pérez, Aquilino Entrialgo y Laureano Roca, sin extender el mandato a particulares de dicha Asamblea que la Directiva no ha podido considerar por desconocimiento de su orden del día.

Se acordó corresponder a la invitación de la Cámara de Comercio de Santiago de Cuba, para realizar un estudio conjunto de la Comisión de Inteligencia, en la forma que proceda según ha de resolver la corporación que invita a esta Cámara.

Se acordó emprender un estudio adecuado para revisar el Reglamento de la Cámara de manera de extender su radio de acción, para preparar el cual estudio se recomendó a los señores de la Directiva que den una amplia lectura al Reglamento vigente y consideren detenidamente, bajo un criterio individual el alcance que debe tener dicha reforma.

Se informó oficialmente a la Directiva de los recientes éxitos que alcanzaron sus gestiones respecto de la supresión del sello en la patente del impuesto de la venta y entradas, relativamente a la tramitación para obtener los beneficios de la Partida 215 B del Arancel de Aduanas y suprimiendo el recargo arancelario del Decreto 44 de 1904 a los materiales para la fabricación de colchonetas, colchones y almohadas a los cuales no alcanzaba todavía dicho beneficio. Las comunicaciones recibidas de la Secretaría de Hacienda y contestadas por la presidencia, fueron leídas en la sesión, quedando la Directiva debidamente impuesta.

También nimpuso la Directiva del escrito de gracias enviado al Honorable señor Presidente de la República, con motivo de las rebajas de las tarifas de fletes ferroviarios y de los decretos en que se resuelven las cuestiones precedentemente relatadas.

El señor Arnoldson informó de las demostraciones de afecto recibidas por la Cámara con motivo del fallecimiento del señor Alvaré, así como de los actos realizados en nombre de la Directiva con oportunidad de su muerte.

Habiéndose dado cuenta del telegrama en que se participa a esta Cámara el fallecimiento del señor Nicolás Castaño, Presidente de Honor de la Cámara de Comercio, Industria y Navegación de Cienfuegos, cuyo triste suceso ha repercutido entre las clases mercantiles del país por los méritos concurrentes en el desaparecido, la Directiva acordó comunicar a la Cámara amiga su condolencia.

Toma de posesión de la nueva dirctiva del Centro de Detallistas

IMPORTANTES ACUERDOS SE TOMARON EN ESA JUNTA GENERAL

En la tarde del pasado domingo, y con numerosa concurrencia celebró su Junta General reglamentaria y de toma de posesión de la nueva Directiva la prestigiosa entidad "Centro de Detallistas de la Habana".

Actuó de Presidente el que lo es en propiedad señor José García y Rodríguez y de Secretario el señor José García y García.

A la una y media en punto dió principio la continuación de la anterior Junta del pasado jueves, que fué necesario prorrogar para el último domingo por los muchos asuntos a tratar.

En primer término fué discutido y aprobado el presupuesto que ha de regir para el actual año, notándose en él las economías introducidas, que muy pronto harán elevarse considerablemente el capital social.

Fueron leídas y aprobadas las actas de las anteriores Juntas, las que merecieron el beneplácito general, por la exactitud con que fueron levantadas.

Los informes trimestrales fueron aprobados en todas sus partes, por cuanto se demostraba en ello la buena organización de las oficinas de Secretaría, donde se recibieron en el trimestre más de $50,000.00 para pago de contribuciones y se resolvieron al pie de 400 asuntos administrativos a los señores asociados.

Fué aprobado también unánimemente el informe de la Comisión de Glosa, que glosó los asuntos de Secretaría de octubre a diciembre y los de fondos sociales de julio a septiembre, cuya comisión estuvo integrada por los señores Bautista López y Valentín Alvarez, los que designaron para glosar próximamente a los señores José Alonso, Manuel Fernández y Ramón Suárez.

Se dió lectura a la memoria anual que presentó la Directiva saliente, de los trabajos realizados durante el pasado año, la que fué acogida con verdaderas muestras de regocijo por la importancia de los trabajos que se señalaban en la misma, que han reafirmado una vez más el crédito, respeto y simpatías de que goza tan antigua y conocida entidad.

Las personas elegidas últimamente para ocupar puestos en la Directiva, fueron sorprendidas gratamente al recibir elegantes pergaminos que acreditaban su condición de ejecutivos de la entidad, nuevo y elegante sistema implantado por el Centro.

Hubo varios discursos de agradecimiento, haciendo uso de la palabra entre otros, los señores dón José García Rodríguez, Amador García, Bautista López, Angel Luyanó, Amador Yáñez, Manuel M. Zazo, etc. los que fueron justamente ovacionados.

Se dió lectura a una carta de los señores Lavín y Gómez, representantes del vermouth "Cinzano" en que hacían una bonificación a los socios de la entidad, con respecto al citado producto, de mantener hasta el 31 de marzo próximo el precio de $16.25 el lote, con un descuento de cincuenta centavos y concediendo treinta días para el pago, en los pedidos que se le hagan refrendados por el "Centro".

Sobre esto se acordó pasar una circular a todos los asociados y enviar una carta de agradecimiento a los expersados señores "Lavín y Gómez".

En asuntos generales fueron tratados varios asuntos de índole interior, sin interés para la publicacin, tomándose además los siguientes acuerdos: Puestos de pie, enviar un cablegrama de felicitación a la señora madre del aviador señor Franco, gloria de la raza y otro a él y sus compañeros de vuelos por el éxito alcanzado.

También se acordó que cuando algún asociado concurra a las oficinas en solicitud de que se le facilite algún trabajo, sea acompañado por los miembros de la Comisión de Beneficencia, con objeto de que las recomendaciones que se hagan, surtan personalmente, el efecto que se desea en beneficio de los asociados en desgracia.

Muy cerca de las siete de la noche, después de haber sido prorrogada, se terminó tan importante junta, reinando el más franco optimismo por el futuro social, que a no dudarlo ha de ser brillante.

El crédito del Estado contra el Banco Internacional

El señor Secretario de Hacienda, doctor Enrique Hernández Cartaya, estuvo ayer en la oficina de la Junta Liquidadora del Banco Nacional de Cuba, para hacer la presentación del crédito del Estado, contra dicha institución bancaria ascendente a $14.145,226.21.

FRANCO

SE COTIZO A RAZON DE

26 FRANCOS

52 CENTIMOS

DOLLAR

REAL ESTATE

Casas, Solares, Hipotecas. Ventas.

Habana.

Mercado inactivo.

No obstante se anuncian ventas posibles, a razón de $80 metro, de varias casas situadas en la zona de Belascoaín.

Vedado.

En la zona de la calle Línea se anuncian ventas de solares, cuyo cierre depende del reajuste de los precios.

Hipotecas.

Mercado encalmado.

Solares.

Mercado inmóvil.

INVERSIONES

JUAN GONZALEZ. Colono

Sobre el consumo y producción azucarero en Inglaterra, publicamos hoy parte de un artículo sobre dicha materia, debido a la pluma del doctor Valdés Roig, Cónsul de Cuba en Marsella y antiguo compañero en el periodismo.

SE HA DISPUESTO EL PAGO DE LOS CUPONES DEL AYUNTAMIENTO DE LA HABANA

El doctor Pedro Pablo Kohly, ha sido notificado, como Secretario de la Bolsa, por el Secretario de Obras Públicas del pago de los cupones del segundo empréstito del Ayuntamiento.

Por Decreto del Hon. Sr. Presidente de la República, se ha dispuesto el pago de dichos cupones pudiendo asegurarse que la nueva Administración del Acueducto atenderá siempre y sin ninguna dilación el pago de las obligaciones del Ayuntamiento garantizadas con el acueducto.

CAMBIO LOCAL

Con tono frme rigió la libra esterlina.

La peseta española, el franco francés y la lira italiana cerraron de baja.

Flojo cerró el cambio sobre New York.

La sagencias del Federal Reserve Bank compraron cable sobre New York a 1|10 descuento. Los compradores de cheques pagaban a 7|64 descuento.

Se hicieron operaciones entre bancos y banqueros en cheques sobre New York a 5|64 y 3|32 descuento.

COTIZACIONES	Valor
New York cable	1|16 D.
New York vista	3|32 D.
Londres cable	4.86 5/8
Londres vista	4.86 1/2
Londres 60 días vsta . . .	4.83
París cable	3.78
París vista	3.77
Hamburgo cable.	23.85
Hamburgo vista.	23.83
Madrid cable	14.14
Madrid vista..	14.13
Italia cable	4.03
Italia vista	4.02
Bruselas cable	4.55
Bruselas vista	4.54
Zurich cable..	19.32
Zurich vista..	19.31
Amsterdam cable	40.18
Amsterdam vista	40.16
Toronto cable	1|16 P.
Toronto vista	1|32 P.
Hong Kong cable	58.90
Hong Kong vista	58.50

MERCADO PECUARIO

INFORMACION GANADERA

La venta en pie:

Una ligera alza han experimentado los precios del ganado vacuno, tanto en pié, como beneficiado en los rastros.

Los precios que rigieron hoy en plaza fueron los siguientes:

Vacuno de 7 a 7 y cuarto centavos.

Cerda de 10 a 12 centavos el del país y de 13 y medio a 15 el americano.

Lanar de 8 y medio a 9 centavos.

Matadero de Luyanó:

Las reses beneficiadas en este Matadero se cotizan a los siguientes precios:

Vacuno de 28 a 32 centavos.

Cerda de 45 a 54 centavos.

Reses sacrificadas en este Matadero: Vacuno 86; Cerda 57.

Matadero Industrial:

Las reses beneficiadas en este Matadero se cotizan a los siguientes precios:

Vacuno de 28 a 32 centavos.

Cerda de 45 a 54 centavos.

Lanar de 45 a 55 centavos.

Reses sacrificadas en este Matad

A TRAVES DE LA VIDA

POR HECTOR DE SAAVEDRA

Memorias de una dama.

Quien no lea periódicos, como hacen muchas personas que de ello sabiamente se envanecen, se priva del conocimiento de un gran termómetro social que le marca con más exactitud que el mercurio lo hace con la temperatura, el nivel de nuestra psicología mundadana. Bien es verdad que también se evita muchos disgustos de distintos géneros y como las amarguras son más frecuentes que los placeres, tenemo un ahorro de sinsabores en que no habrán pensado los señores economistas.

En la clase aludida se encuentran los que, por carecer de información, ignoran que, también, nosotros estuvimos en guerra con los señores teutones y que hemos estado, igualmente, en batalla con nosotros mismos. Pero es por no leer periódicos o acaso por leerlos demasiado, que se llega a una confusión lamentable para nuestro conocimiento. Allá en Camagüey cuando se dice:—"Vine de la guerra" se entiende que es de la nuestra del 95 o por lo menos de las otras intermitentes que hemos disfrutado después. Pero aquí, en la Habana, no se sabe de qué guerra se trata y a veces es de visitar los campos de batalla de Europa de donde regresa el extraño combatiente.

Esto reviste una gran importancia, porque no se sabe, ya, a quien ha de llamarse "coronel" ni quien tiene derecho a los honores militares. De ello culpan a los periódicos los que, como Napoleón 1o., miran con malos ojos a la prensa, con excepción del señor Fontanills a quien nadie considera aviesamente, porque su pluma no prodiga sino atenciones y lisonjas. Estoy segura de que el gran Emperador habría modificado su opinión leyendo las "Habaneras" y sobre todo si le dedicaban párrafo aparte.

Pero con tan diversas informaciones y tan varias y copiosas, se desnaturalizan los hechos y los periódicos pierden su prestigio. Todavía queda gente, en Camagüey, que cree ciegamente lo que dice la letra de molde, con lo cual consiguen no estar bien enterados del tiempo que reina ni del gobierno que manda. Nada es tan perjudicial para la conciencia pública como esos errores en que caen los periódicos, porque la gente se acostumbra a pensar con el cerebro del periodista que afirma, por ejemplo: que hay una crisis económica; que el comercio todo está en quiebra y que con el precio actual del azúcar vamos sin remedio a la ruina.

A parte de que desde que nací, hace ya muy apreciable número de años, vengo oyendo la misma cantinela, he podido ahora, que estoy de turista, comprobar que por el contrario debe haber mucha plata cuando tan fácilmente se gasta. Todo cuesta "un sentido" como decimos en mi tierra y muchas economías tendré que realizar para cubrir el "déficit" que me ocasionan los teatros, las tiendas y los casinos. Entre coches, comidas y demás picos y azadones se me van más de los "cien millones" que gastó como maestro de obras, el Gran Capitán; y eso que no enderezó la bahía ni intentó más carretera que la que trazaron "a pie y descalzos", con Ramón Roa, los paisanos de nuestro "Ignacito".

Vuelvo a mi tema de que no sé si debo creer en los periódicos o sumarme con los que nada quieren saber por ellos y prefieren la información verbal, un tanto ampulosa y muy pintoresca que nos damos en las visitas y que con fruición recibimos. Es muy cierto que un "se dice" tiene mucho atractivo, pero es más agradable que la equivocación sea oficial y solemne. Ello tiene siempre mayor autoridad.

No creo, por esfuerzos, que haga, que pueda prescindir de los periódicos porque no saben los habaneros, en su vida tan civilizada a la europea, lo que vale un diario cuando llega a la dulce y tranquila población donde nada ocurre y donde el espíritu vive de ensueños y quimeras.

MARIA-VICTORIA.

MEJICO CONCURRIRA OFICIALMENTE A LA II FERIA

LA INDUSTRIA MEJICANA SE NOS REVELARA PRODIGA Y FLORECIENTE.—EL INTERCAMBIO COMERCIAL HISPANO-AMERICANO.

EL STAND DE EXHIBIDORES MEJICANOS LLAMARA LA ATENCION POR SU ORIGINALIDAD Y VALOR.

Se ha recibido en las oficinas de la II Feria, instaladas en Palisades Park, la noticia de que Méjico concurrirá oficialmente a la Feria con una exposición conjunta de su industria, patrocinada por el gobierno de dicho país.

Es en extremo halagüeña para Cuba la actitud que han mostrado los gobiernos extranjeros ante el acontecimiento comercial que se avecina. Todos ellos han dado una prueba de estimación y simpatía hacia nuestro país, propiciando unos el envío de productos a la II Feria y organizando otros, con su intervención directa y su cooperación económica, la remisión de muestras. Justo es consignar que a ello han contribuído en gran escala los funcionarios de nuestros cuerpos Diplomático y Consular, que han realizado ante los gobiernos de los países donde se hallan acreditados una gestión desinteresada, eficacísima y altamente patriótica.

La II Feria de Muestras será una de las pruebas más ostensibles del concepto que se tiene en todo el mundo de nuestro mercado. De no gozar de una alta estimación, ¿hubieran los gobiernos de España, de Bélgica, de Méjico y otros países, promovido la concurrencia de sus manufactureros a la II Feria de Muestras de la Habana?

Volviendo a la noticia con que encabezamos estas columnas, esto es, la concurrencia oficial de Méjico a la II Feria, debemos hacer constar la trascendental importancia que tiene este hecho para las relaciones comerciales entre los distintos países hispanoamericanos. Hace ya tiempo que los apóstoles del hispanoamericanismo se han convencido que el positivo acercamiento entre las naciones de América de origen español sólo puede conseguirse de un modo efectivo, práctico, mediante el intercambio espiritual y material. Parte de este intercambio son las relaciones comerciales, que hasta el presente han tenido para los países hispanoamericanos un escaso valor. Las naciones de Hispanoamérica, que mantienen un intenso comercio con los Estados Unidos, con Europa y con todas partes del mundo, apenas mantienen débiles relaciones mercantiles entre sí. De ello nace un profundo desconocimiento mutuo, que constituye lógico impedimento para la mutua estimación.

La concurrencia oficial de Méjico a la Feria puede ser el primer paso en el establecimiento de un fuerte vínculo comercial entre ese país y el nuestro, ya unidos por los vínculos del origen, del idioma, de la simpatía racial y la solidaridad continental. La industria mejicana, muy avanzada en ciertas ramas de la actividad humana, ofrecerá a los comerciantes cubanos un bello muestrario de sus creaciones típicas, que pueden ser para nosotros muy ventajosas.

Tenemos noticias de que la concurrencia mejicana a la Feria será nutrida y valiosa. Importantes casas de Méjico figuran en ella y sólo el prestigio y crédito de sus firmas nos permiten vaticinarlo sin riesgo.

DEPARTAMENTO DE OBSEQUIOS DEL "DIARIO"

ESTAFETA

Diariamente insertaremos en esta sección las contestaciones a las cartas que nos lleguen solicitando informes, y todo lo relacionado con los obsequios ofrecidos por el DIARIO DE LA MARINA en el presente año de 1926.

También publicaremos una relación de todas aquellas cartas que se reciban con la dirección deficiente o sin dirección y que por ese motivo no puedan ser enviados los vales numerados.

NO HAY QUE OLVIDAR, CON LA REMISION DE LOS CUPONES, EL CORRESPONDIENTE SELLO PARA EL FRANQUEO.

VALES NUMERADOS SIN ENVIAR POR FALTA DE DIRECCION DEL INTERESADO

Jesusa López, 1.—Genaro Barrueco Gancedo, 1.—Alonso Losada, 1.—Cándido Martínez, 1.—Miguel Crespo, 5.

POR NO VENIR EL NOMBRE DEL REMITENTE CON LOS CUPONES

Avenida José Miguel Gómez; Sagua la Grande 1.—Apartado 7161; Wesi Tampa.

DETENIDAS EN DISTINTAS ADMINISTRACIONES DE CORREOS POR DIRECCION DEFICIENTE

Justo Pous; Matanzas.—José Basteiro; Camagüey.—Constancia Pineda; Pinar del Río.—Bernardo Pagés; Pinar del Río.—Ch. Echevarría; Matanzas.—S. Bermúdez; Camagüey.—José F. Troncoso; San Anastasio y Lawton, Habana.—Manuel Rabasa, Apartado 14, Pinar del Río.—Arsenio Mieres Solís; Matanzas.

INSTRUCCIONES QUE DEBEN CONOCER LOS INTERESADOS EN NUESTROS VIAJES A ESPAÑA O FRANCIA

Para el rápido cange y remisión de los vales numerados, es conveniente (no imprescindible) que los cupones que se envían por correo, vengan en cantidad no menor de 50 en cada paquete o carta.

Los cupones deben separarse de diez en diez, unidos por presilla u otra manera cualesquiera, para hacer más fácil la contabilidad.

En envío del "sello" para el franqueo de los vales numerados que remite nuestra oficina, es imprescindible. Por lo tanto, no tendrán derecho a reclamación los que no cumplan con este requisito.

La dirección del remitente debe venir escrita lo más clara posible, para evitar confusiones en el Correo y dificultades a la hora de identificar a los que resulten agraciados con nuestros viajes.

Un vale numerado extendido a nombre de una persona no podrá ser cambiado para cederlo a otra. Sólo se rectificará el nombre en el caso de un error, cuando sea comprobado por nuestro Departamento de Obsequios.

GENTE DESCONOCIDA

ABELA.

El Ariguanabo lavó sus plantas cuando nuestro artista era un bebé mofletudo y barrigoncito. Han pasado algunos años que arteramente le arrancaron puñados de ilusiones ¡y de cabellos!

En Madrid triunfa como pintor (y aquí, a un crítico de renombre inédito se le indigesta la espátula que Abela emplea prefiriéndola al pincel). En "Buen Humor" gana muy buenas pesetas que dan buen humor a sus bohemierías madrileñas.

Mas, por no caer en la decoración de barbacoas que es casi el único recurso en Cuba para los pintores, se lanza de lleno a la caricatura cuando lo creemos cerca de Velázquez.

Velázquez—por si aún hay quien lo ignora—fué "aposentador del rey". Puesto botelleril gracias al cual se inmortalizó el monarca y posee España—la humanidad—obras de arte insuperables.

Y es que los favores son o no inmorales según en quienes recaigan.

A falta de cualquier protección con que honrando a los artistas se honrarían los honradores (¡perdón maestro Martí!) Abela gana aplausos con su chispa, cáustica a veces, juguetona otras, y premios. Acaba de serle impuesta "Medalla de Oro" por sus envíos al reciente Salón de Humoristas.

Y él continúa tan tranquilo y tan gordito!

Armando Maribona.

EL SUMO PONTIFICE RECIBE EN AUDIENCIA PRIVADA AL NUEVO DELEGADO APOSTOLICO DE LA INDIA

ROMA, febrero 1. (A. P.)—El Papa Pío XI concedió hoy audiencia privada a Monseñor Edward A. Mooney, nuevo Delegado Apostólico en la India, en vísperas de marchar éste hacia los Estados Unidos. Monseñor Mooney fué consagrado ayer arzobispo titular de Irenopolis y permanecerá un mes en Norte América antes de regresar a esta ciudad para seguir viaje a la India.

El Papa concedió también audiencia privada a Monseñor Daniel Curley, obispo de Syracuse, Nueva York.

REGRESO EN AEROPLANO AYER EL SECRETARIO DE GUERRA Y MARINA

El doctor Iturralde, Secretario de Guerra y Marina, que había ido a Isla de Pinos con el señor Presidente de la República, hizo ayer el viaje de regreso a esta ciudad en aeroplano.

El viaje, muy rápido, fué hecho sin incidente alguno.

Jabón de Carabaña
para el baño y tocador
¡Sin sustituto!
1425 alt. 2 F.

DROGUERIA
SARRA
LA MAYOR
SUELTE A TODAS LAS FARMACIAS. ABIERTA TODOS LOS DIAS Y LOS MARTES TODA LA NOCHE

FARMACIAS QUE ESTARAN ABIERTAS HOY

MARTES

Concordia No. 200.
San Francisco y Lawton.
Pérez y Villanueva.
Infanta No. 107.
San Leonardo y Flores.
Cerro No. 458.
Churruca No. 16.
17, entre K y L. (Vedado).
Carlos III y Oquendo.
Concordia y Oquendo.
San Miguel y Lealtad.
Salud y Gervasio.
Galiano No. 50.
Reina No. 71.
Corrales y Cienfuegos.
Aguila No. 232.
Monte No. 328.
Consulado y Colón.
Aguila y Barcelona
Teniente Rey y Compostela.
Tejadillo y Compostela.
10 de Octubre No. 600.
Compostela y Conde.
San Lázaro No. 324.
Jesús del Monte No. 231.
Florencia y Bellavista.
Condesa y Campanario.
10 de Octubre No. 444.
23 entre 2 y 4. (Vedado).
Milagros No. 42.
Animas No. 1.
Santo Tomás No. 32.

NOTA.—Este grupo deberá prestar el servicio público todo el día y la noche de los domingos siguientes:

Mayo 7.
Abril 18.
Mayo 30.
Julio 11.
Agosto 22.
Octubre 3.
Noviembre 14.
Diciembre 26.

FARMACIA Y DROGUERIA
LA AMERICANA
GALIANO Y ZANJA
ABIERTA TODA LA NOCHE
LOS SABADOS
Teléfonos: A-6171, 6172, 6173

Bello Rasgo del Presidente

DONA SU SUELDO DEL MES DE ENERO PARA LA BIBLIOTECA DE SANTA CLARA

Cuando el Presidente de la República, general Machado, inauguró en Santa Clara la biblioteca pública "Martí", ofreció hacer un donativo para enriquecimiento de la misma, y en los últimos días del pasado mes de enero remitió un cheque por la cantidad de $2,020.83, o sea con el importe del sueldo mensual que percibe con arreglo a la Ley.

El gobernador de Santa Clara, señor Roberto Méndez Peñate, ha escrito al general Machado una expresiva carta de gracias que a continuación públicamos, seguida de decreto dando ingreso a dicha suma en la caja del Consejo Provincial para los fines a que lo destina el generoso donante.

He aquí la carta del señor Méndez Peñate:

Santa Clara, enero 29 de 1926.

Honorable señor Presidente de la República.

Habana.

Honorable señor:

Con atento escrito del 27 del actual, del señor mayordomo de Palacio, he tenido el honor de recibir el cheque número 439.091 a cargo de la Tesorería General, por la suma de $2,020.83, importe de la dotación del mes de enero en curso de su elevado y merecido cargo, cedida por usted a la Biblioteca Pública "Martí", fundada en esta ciudad por el Consejo de esta provincia.

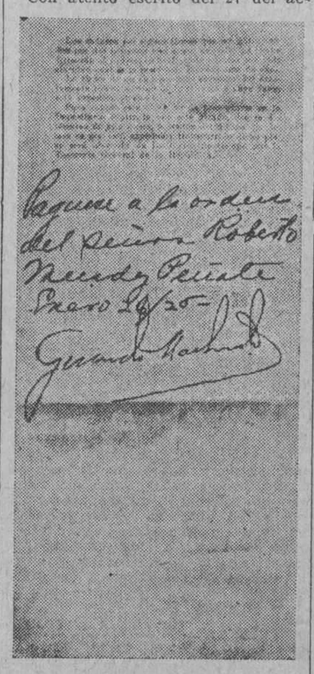

Pague a la orden del señor Roberto Mendez Peñate Enero 29/926 — Gerardo Machado

Con esa generosa donación cumple usted, Honorable señor, el ofrecimiento que se sirvió hacer el día de la inauguración del nuevo local de esa Biblioteca, y nos mueve, tanto a los señores consejeros como a mí, al reconocimiento más sincero y a la gratitud más ardiente; sirve de estímulo a cuantos, de algún modo, se interesan por nuestro progreso intelectual, y permite a este Gobierno dar un gran paso de avance en camino del enriquecimiento de la Biblioteca Martí; por el muy regular número de obras que podrá adquirirse con aquella importante suma, razones que justifican el agradecimiento que, con los señores consejeros y conmigo, siente el pueblo entero de Santa Clara, cuyos sentimientos interpreto al consignarlo así en este escrito.

Sírvase aceptar, junto con mis respetos, la expresión de mi consideración más distinguida.

(F.) Roberto Méndez,
Gobernador Provincial.

La resolución del gobernador dice así:

"Santa Clara, 30 de enero de 1926.

Resultando: que el señor Mayordomo de Palacio, cumpliendo órdenes del Honorable señor Presidente de la República, ha remitido con escrito de 27 del actual, el cheque número 439.091, por $2.020.83, importe de la dotación del mes en curso de este último, generosamente cedida por el mismo para la adquisición de obras con destino a la Biblioteca Pública Martí, fundada por el Consejo de esta provincia, según el ofrecimiento que públicamente había hecho cuando, en 30 del pasado diciembre, se inauguró el nuevo local de la misma, estando endosado dicho cheque a nombre de Roberto Méndez Peñate, gobernador que suscribe.

Considerando: que tratándose de una donación de dinero, con un fin determinado impuesto por el donante, no hay inconveniente en que se conserve a depósito especial en la Caja de esta Administración, en tanto se adquieren las obras que oportunamente se elijan y que se pagarán con la citada suma, de lo que deberá darse cuenta detallada en su día al donante.

RESUELVO:

Que hecho efectivo el importe del expresado cheque, se deposite el mismo en la Caja Provincial, a disposición de este Ejecutivo, para pagar las obras que deban adquirirse y que se relacionarán para dar cuenta al donante, de todo lo que se informará al señor Presidente del Consejo.

(Fdo.) Roberto Méndez,
Gobernador Provincial.

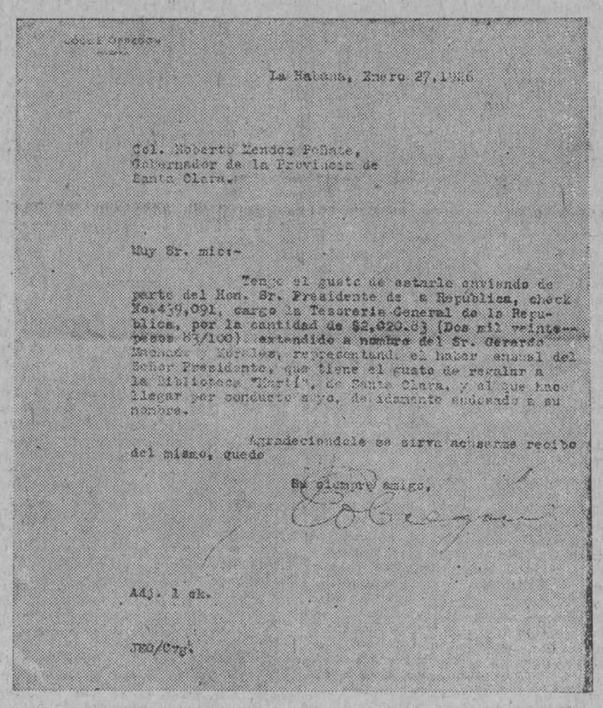

La Habana, Enero 27, 1926.

Sr. Roberto Mendez Peñate,
Gobernador de la Provincia de
Santa Clara.

Muy Sr. mío:

Tengo el gusto de estarle enviando de parte del Hon. Sr. Presidente de la República, check No. 439,091, cargo la Tesorería General de la República, por la cantidad de $2,020.83 (Dos mil veinte pesos 83/100), extendido a nombre del Sr. Gerardo Machado Morales, representando el haber anual del Señor Presidente, que tiene el gusto de regalar a la Biblioteca "Martí", de Santa Clara, y al que he llegar por conducto suyo, de idéntico endosado a su nombre.

Agradeciéndole se sirva acusarme recibo del mismo, queda

Su primer amigo,

Adj. 1 ck.

Jno/Cng.

Carta del Mayordomo del Palacio Presidencial, remitiendo al Gobernador le Santa Clara, un cheque del General Machado ascendente a la cantidad de DOS MIL VEINTE PESOS OCHENTA Y TRES CENTAVOS con que contribuye para la Biblioteca "Martí" de aquella ciudad.—Endoso del cheque, a favor del Gobernador de Santa Clara, por el General Machado.

ALREDEDOR DE "UN TRIUNFO CUBANO"

RATIFICAMOS

Una nueva "Glosa" de nuestro admirado compañero Jorge Mañach, que ayer vió la luz en "El País", nos determina (sin ánimo de entablar ni asomo de controversia, de las que estamos siempre distantes) a ratificar la única razón y exclusiva finalidad del homenaje ideado en esta Redacción para celebrar el éxito de nuestro director artístico Mariano Miguel, que motivó la primera "Glosa" a este respecto "Un triunfo cubano".

Aun sin esta gratísima victoria de Mariano Miguel, con que el cable nos sorprendiera en cuanto a ser la primera noticia recibida en la Habana, ya teníamos resuelto los que en DIARIO DE LA MARINA laboramos exteriorizar nuestro enorgullecedor júbilo por los éxitos que "Nosa Señora das Mariñas" proporcionó a su autor en Madrid, primero, conquistando un Diploma de Honor y luego en la reciente Exposición que en esta casa realizó Mariano Miguel a su regreso de Europa, Exposición en que fué el "clou", a juicio de todos, ese mismo lienzo "Nosa Señora das Mariñas".

Nacida así, de nuestros sentimientos fraternos, la razón para agasajar públicamente a Mariano Miguel, hemos iniciado la organización del homenaje que pensamos ofrendarle el próximo domingo, con la exclusiva finalidad de dejar cumplida la fraternal prueba del regocijo que esos reiterados éxitos de Mariano Miguel han producido en sus camaradas del DIARIO DE LA MARINA.

Y al anunciar el homenaje dejamos dicho, repetidamente, que libres de egoísmo alguno aceptábamos las adhesiones de cuantos amigos y admiradores de Mariano Miguel desearan concurrir al ágape fraternal nuestro.

Queda, pues, claramente consignado—creemos—que el homenaje del domingo 7 a Mariano Miguel, organizado por sus compañeros de Redacción del DIARIO DE LA MARINA, responde a un bien pretérito deseo de celebrar, en camaradería fraterna, el triunfo de nuestro querido director artístico, no porque sea triunfo único, aquí o allá, y menos porque el que más o menos ostensiblemente ha triunfado en Los Angeles, que ese detalle ni nos impulsa ni nos preocupa.

Tanto que si a nuestra iniciativa siguen otras análogas con finalidad idéntica o semejante, huelga decir que—complacidos—nos sumaremos para loar o agasajar a cuantos artistas triunfadores puedan recibir un homenaje merecido.

Y agradecemos nuevamente a Mañach la afectuosa atención que ha prodigado tan hidalgamente al triunfo de Mariano Miguel en Los Angeles.

WILLIAM MITCHELL, ARREMETE DE NUEVO CONTRA LAS SECRETARIAS DE GUERRA Y MARINA

WASHINGTON, febrero 1. (A. P.) Ya como ciudadano particular en pleno uso de sus derechos constitucionales, William Mitchell reanudó hoy su enérgica campaña contra la conducta observada por las Secretarías de Guerra y Marina en los asuntos de la defensa nacional.

El ex-oficial de aviación militar abrió fuego a las cinco horas de recibir la licencia absoluta de la Secretaría de la Guerra, y recordando las viriles declaraciones que hizo siendo militar se ratificó en su propósito de obtener la organización de la defensa nacional bajo un solo departamento gubernamental.

Arremetiendo briosamente contra la burocracia militar, Mitchell declaró que el gobierno de los Estados Unidos está invadido y dominado por esa burocracia, y anunció que haría saber al pueblo el verdadero estado de la defensa nacional, libre ya de la "mordaza" que las Secretarías de Guerra y Marina imponen a los jefes y oficiales de los cuerpos armados.

SOLEMNE ACTO EN LA UNIVERSIDAD NACIONAL

EL DR. GOMEZ DE LA MAZA FUE NOMBRADO SECRETARIO HONORARIO

BRILLANTISIMO DISCURSO DEL DR. JOSE ANTOLIN DEL CUETO

Tuvo efecto en la tarde de ayer en el Aula Magna de la Universidad Nacional el acto solemne acordado recientemente por el Claustro

Dr. Juan Gómez de la Maza.

General de la misma, para honrar y premiar la meritísima labor del Dr. D. Juan Gómez de la Maza en la Secretaría de nuestro primer centro docente y la entrega del Diploma donde se le nombra Secretario General Honorario.

Presidían la reunión del Claustro, ayer, conjuntamente con el Rector D. Gerardo Fernández Abreu, quien tenía a su derecha al Dr. Gómez de la Maza, los Dres. Juan M. Dihigo, José Antolín del Cueto, Luis M. Ortega, Decanos de las Facultades de Letras y Ciencias, Derecho y Medicina respectivamente.

Abierto el acto por el Rector, fué leída por la Secretaría el acta de la sesión donde se acordó conceder el Título de Secretario de Honor en reconocimiento de todos los méritos y servicios prestados por el Dr. Gómez de la Maza durante los 50 años que desempeñó ese alto cargo.

Al terminarse la lectura del acta, el Rector hizo entreza al Dr. Gómez de la Maza del pergamino donde constaba y se le confería tan honroso Título.

Después le fué concedida la palabra y ocupó la tribuna la venerable figura del Decano de la Facultad de Derecho, Dr. José Antolín del Cueto a quien había designado el Claustro para que hablara en nombre y representación del mismo.

El viejo Maestro, con su palabra fácil, vigorosa y clara, a pesar de los años, pronunció una de sus más brillantes oraciones, digna de una versión taquigráfica, y no de las pobres notas de este reportaje rápido, en la cual puso a contribución su amplio conocimiento de la vida universitaria, su verbo arrebatador y el sentir de su alma grande, para realzar de un modo preciso la prodigiosa labor del Dr. Gómez de la Maza, comentando cómo en los cincuenta años de ejercicio (medio siglo! en la Secretaría de la Universidad, sólo disfrutó de ciento catorce días de licencia; luego relató cómo de funcionario de la antigua colonia, pasó, y estuvo 25 años, de funcionario del nuevo régimen republicano, finalizando con una felicitación al Dr. Gómez de la Maza por su lealtad, laboriosidad y honradez sin parangón, cerrando con broche de oro su magnífico discurso con estas palabras: "Ojalá que todos los funcionarios de Cuba tomaran como modelo la actuación del Dr. Gómez de la Maza, para así poder conservar a Cuba libre e independiente; pero honrada y pura". Una larga y estruendosa ovación de todos los concurrentes puestos de pie, siguió a las últimas frases del sabio jurisconsulto.

Después, visiblemente emocionado, habló el Dr Gómez de la Maza. En breves palabras significó que agradecía en todo cuanto valía la distinción de que era objeto, tanto más cuanto que eso significaba para él, un reconocimiento de que siempre había cumplido—como fueron sus deseos—con todos los deberes de su cargo. Muy aplaudido y felicitado fué al terminar el Dr. Gómez de la Maza.

Suspendiéndose acto continuo la sesión, trasladáronse todos los concurrentes a las oficinas de la Secretaría donde se había colocado un cuadro de tamaño natural con el retrato del Dr. Gómez de la Maza, el cual estaba cubierto por una bandera cubana. El Rector, que fué el donante del cuadro procedió a su descubrimiento, explicando en sentidas frases que su deseo al donar y colocar ese cuadro en aquel recinto, no era otro sino que siguiera prestigiándolo la figura de tan brillante funcionario. Después en breves palabras el Dr. Gómez de la Maza dió las gracias por tan fina distinción, finalizando el acto cerca de las seis de la tarde.

DISMINUCION DEL TONELAJE EN EL TRAFICO MARITIMO DEL CARIBE

WASHINGTON, febrero 1.—(A. P.)—La Oficina de Investigaciones de la Junta Armadora del Gobierno de los Estados Unidos dice que el tráfico marítimo del Caribe y Antillas ha experimentado una merma de 20 buques dedicados al transporte de carga general y 34 buques-tanques durante el año de 1925. Atribúyese esa merma a la reducción sufrida por las importaciones de petróleo mexicano y a la disminución consiguiente del movimiento de otros artículos comerciales.

Dcie esa entidad que, en cambio, los tráficos de cabotaje y alto cabotaje ha mejorado mucho, registrándose un aumento de 132 barcos con 585,031 toneladas. Aunque hubo un aumento de ocho barcos en el tráfico marítimo con el extranjero en esas regiones, disminuyó el tonelaje bruto por haber bajado también el número y promedio de tonelaje de los buques-tanques.

DE DIA EN DIA

EL VIAJE DE FRANCO. — HEROISMO EN LOS DE ARRIBA Y EN LOS DE ABAJO.

La etapa heróica del vuelo Palos-Buenos Aires, ya está consumada y es suficiente a justificar la admiración del mundo y el entusiasmo de los hispano-americanos hacia los tripulantes del "Plus Ultra".

El hecho de haberse posado la gran gavicta mecánica en aguas de la bahía de Pernambuco remata la parte más sensacional de la aventura y sin duda no empañaría su brillo el que ahora ocurriese un accidente —que Dios no lo quiera— a los distinguidos viajeros o a su vehículo aéreo. De lo que se trataba era de demostrarle al mar que se podía prescindir de sus valiosos servicios, para que no se creyera insustituible, como cualquier jefe de negociado, y el Comandante Franco le ha dado ya una lección que difícilmente se le olvidará.

Ha sido, indudablemente, un triunfo moral de España de los que hacen época y bien merece que se le ponga en parangón a este viaje del "Plus Ultra", con el de las carabelas colombinas, cuando salieron con la misma intención de acortar la distancia entre dos lejanos Continentes. El triunfo es tan indiscutible, que en todas las naciones del mundo se reconoce y se proclama; hasta en la misma Italia, donde pudieran existir sus celillos, por el fracaso del vuelo de Casa Grande; por más que acaso Italia se esté solazando en secreto con la consideración de que, cuando el Descubrimiento, el barco era español, pero el piloto era italiano y ahora el piloto es español, pero el buque es italiano (y hasta dá la casualidad que de Génova, como Don Cristóforo). Ya veremos que lasca le quieren sacar los historiadores a ese detalle. También Portugal puede que pretenda recabar su tanto por ciento de gloria para aquellos arrojados Coutinho y Sacadura que a fuerza de naufragios lograron poner pie en Pernambuco. A éstos, dentro de la comparación con el viaje del Descubrimiento, pudiera realmente asignárseles el papel de aquellos oscuros pero meritísimos navegantes que le dieron el soplo a Colón de la existencia de tierras al otro lado del Atlántico.

Hay incuestionablemente, en estos casos muchos héroes anónimos a quienes eclipsa la fama de la figura principal, como el sol hace desaparecer las estrellas que hay en el cielo, sin que por ello pueda negarse que las haya.

Por ejemplo, tenemos a esos pequeños buques (el "Alcedo" y el "Blas Leza") que no vacilaron en adentrarse, cumpliendo órdenes superiores, en la inmensa llanura del mar, para darla auxilio al "Plus Ultra" en caso necesario, sin preguntar siquiera quien podría dárselo a ellos en caso de necesidad, pues al Comandante Franco no se le dieron instrucciones en ese sentido Y hay quien dice, entre los que conocen los barcos de referencia, que eso era lo más indicado, pues no pasan de ser algo así como unos escampavías.

Claro está que no daña lo que abunda y que, por consiguiente, el heroismo de los que iban por abajo, en nada perjudica al de los que iban por arriba y que en caso de tormenta acaso hubieran alzado sus preces al cielo, en primer término, por las tripulaciones del "Blas Leza" y del "Alcedo".

UNA REYERTA ENTRE PARIENTES SE SUSCITO AYER A CAUSA DE UNA DIFERENCIA DE 50 CENTAVOS

Uno de los contendientes atacó navaja en mano a su concuñado el que se defendió disparándole tres tiros que le causaron la muerte. — Ocurrió el trágico suceso en una Barbería

Ayer en las primeras horas de la noche en la barbería "Chantecler", situada en Virtudes número 9, se desarrolló una reyerta que culminó en la muerte de uno de los que reñían, dependiente de la barbería, siendo su matador el dueño de la misma, su cuñado.

ANTECEDENTES

En la calle de Virtudes número 9, existe una barbería "Chantecler" propiedad de Manuel Fuentes Rosa, de la Habana, de 30 años de edad y vecino de la referida barbería. En ella trabajaba como dependiente, su cuñado, nombrado Crescencio Lagreza, de Colón, de 39 años y vecino de San Ramón 14. Crescencio estaba casado con Severina Montero Goyan, hermana de Dolores Montero, casada con Manuel Fuentes.

Hace varios días, Manuel y Crescencio tuvieron un disgusto, que no adquirió graves proporciones, pero que enfrió las relaciones entre ambos, a causa de que Crescencio había dicho a su cuñada, que era poco cuidadoo su marido con los instrumentos de la barbería.

Ayer, y al efectuar la liquidación del día, Crescencio, en mala forma requirió a su pariente, porque decía que le faltaba una ficha de cincuenta centavos. Manuel lo negó a pesar de lo cual revisó las cuentas y contó nuevamente el dinero y las fichas comprobando que en efecto, no faltaba la referida ficha.

Al decírsele a Crescencio surgió una discusión que fué agriándose, hasta que por la intervención de unos parroquianos, se apaciguaron, yéndose Crescencio a la calle, y diciéndole Manuel: "tu estás muy engreído, yte las das de guapo, porque yo después de lo del otro día, te tengo aquí, pero conste que no te tengo miedo".

Cerrada la puerta de la barbería, Crescencio que había salido antes, se dirigió al café Baire, situado cerca de la barbería, y dede allí llamó por teléfono a la barbería inultando a Manuel. La primera vez que llamó salió al aparato uno de los oficiales que colgó y nada dijo a Manuel, pero al insistir en su llamada Crescencio, acudió Manuel al que dijo Crescencio "que si era hombre que le esperara".

En efecto, pocos minutos después y navaja en mano se presentó en la barbería Crescencio que acometió a Manuel abalanzándosele entonces y abrazándole para evitar que le hiriera su esposa Dolore y Manuel se dirigió a la repisa en que tenía en su funda el revólver que usa.

Crescencio sin dejar de insultar a Manuel, dió un empellón a la esposa de éste tirándola al suelo y se dirigió ciego de ira contra Manuel que le hizo tres disparos cayendo al suelo y soltando la navaja Crescencio al tercer disparo.

Dolores Montero abrió la puerta penetrando el vigilante 80 y el 1684, A. Calderín. Este declaró que vió a Crescencio con la navaja en la mano atacando a su cuñado, y a éste disparando.

Conducido a Emergencias Crescencio falleció al ser colocado en la mesa de operaciones. El Dr. Villar Cruz reconoció el cadáver apreciándole las siguientes heridas: Tres de arma de fuego, una orificio de salida y dos de entrada en la región occípito frontal, con salida de masa encefálica y otra herida orificio de entrada en la región mamaria derecha, con orificio de salida por el axilar del mismo ladó. Además presentaba contusiones en la cabeza y hematoma del ojo derecho.

Se ocupó en la barbería un revólver Colt calibre 32 con tres casquillos y una navaja barbera.

Declaró Fuentes ante el juez de guardia por haberse abstenido de declarar ante el Teniente Corrales de la Tercera Estación, que los hechos se habían desarrollado en la forma indicada y en igual forma declararon los vigilantes. El hermano de Dolores José Montero Goyan declaró también.

Fuentes fué remitido al Vivac por orden del Dr. Avila González, de guardia anoche en unión del Secretario Reyes y oficial Sr. Aybar.

La esposa del matador, Dolores Montero, se dirigió en unión de sus hijos al domicilio de sus hermanos San Ramón 14, donde reside la viuda de Crescencio. Entre las dos hermanas que se abrazaron se dearrolló una tristísima escena.

DETENCION DEL EMPRESARIO DEL BROADWAY SCANDALS

Los vigilantes 612 y 617, Montaner y Pérez, a las órdenes del Teniente Miguel Angel Rodríguez arrestaron ayer a Harry Salssl Toelkhamer, de los Estados Unidos y vecino del hotel Telégrafo, empresario de la compañía Broadway Scandals, al que sus artistas acusaron anteanoche de haber huido sin abonarles sus sueldos de una semana.

Presentado al juzgado de Instrucción de la Sección Segunda quedó en libertad por haber prestado 500 pesos de fianza.

ROBO

Durante la ausencia de la inquilina de la casa Gervasio 1, nombrada Dulce María Riera Rodríguez, de 25 años y de su sirviente mestiza Julia Reira Sánchez, violentaron la puerta de la casa y un escaparate sustrayendo ropas y un revólver, apreciando el valor de lo robado Dulce María en $300.

BILLETES DE LOTERIA FALSOS

Una mujer al parecer española, que ya es la tercera o cuarta vez que comete el mismo delito en pocos días, cambió en la vidriera situada en Aldama 90 cuatro fracciones del billete 12194, premiado con mil pesos.

El dependiente Laureano Aguilar Martínez, español, de 17 años abonó los $40 viendo después que el dos estaba suplantado.

ALZAMIENTO COMERCIAL Y PERJURIO

El vigilante 121928, A. Nieto arrestó a Juan Bolaños Riva, español, de 52 años, vecino de Teniente Rey 38 al que acusaban Severiano Fernández Pérez, español, de 30 años, vecino de Plácido 20 y Eladio Fernández Pérez, español, de 30 años del mismo domicilio de haber vendido la fonda de su propiedad situada en Plácido 29, jurando no tener deudas sin abonarles al primero $47.68 u $90 al segundo.

Bolaños quedó en libertad.

ACCIDENTE DEL TRABAJO

Trabajando en un linotipo de nuestro colega "El Mundo", se causó una herida por avulsión en la mano izquierda, Adolfo Díaz Santamarina linotipista, de 46 años, vecino de 5 número 73 en Atarés. Fué asistido en el segundo centro de socorros.

UNA CAIDA

Al caerse en 19 y E, sufrió la fractura del antebrazo izquierdo, Pedro Pataó Remolar, de 13 años, vecino de E número 195. Fué asistido en el quinto centro de socorros.

DEJO LA FAMILIA EN EL TREN Y SE FUGO

En el Puente de Agua Dulce se presentó anoche al vigilante de los Ferrocarriles Unidos, de servicio en dicho paradero, R. Manzano, Juan López Soto, vecino de Mercado 2, en Cienfuegos, el cual le expuso que en unión de sus familiares entre ellos su hija Juana había descendido del vagón y había tomado el auto número 1045, desapareciendo en unión de un individuo nombrado Jerónimo Piedra, vecino de San Pablo 2. Como el tren arrancó en esos momentos le fué imposible seguirlos, apeándo él en el Puente de Agua Dulce y siguiendo el resto de los familiares viaje a Cienfuegos.

USURPACION DE FUNCIONES

El vigilante 1816, arrestó anoche en Apodaca y Cienfuegos a Calixto Muñoz Muñoz, de la Habana, de 20 años, vecino de Felipe Poey 10, que en dicho lugar y diciendo que era camagüeyano y policía secreta detuvo a Julio Heredia Cartaya, de 16 años, vecino de Apodaca 17, al que acusaba y atemorizaba. Al ver al vigilante Muñoz trató de huir, pero al denunciar el hecho Heredia, el vigilante lo detuvo.

DENUNCIAN UN CRIMEN

En la Sección de Expertos denunció ayer tarde José Luis Pérez Alfonso, de Sagua la Grande, vecino de Aguilera 27, que hace días, en Sagua al lado del río aparecí el cadáver de su primo Mario González Pérez, menor de edad que se dijo se había caído al río ahogándose. El expuso, que sabe que su primo fué asesinado, dándole en la cabeza con una piedra y arrojando luego el cadáver al río, para hacer creer en un accidente y sabe también que alguno de los que lo mataron, tiene edad ya para discernir el hecho y pagar la culpa, por lo que desea se activen las indagaciones y se detengan a los autores del crimen.

EN EL PERU, LLUVIAS TORRENCIALES, CAUSAN DESPRENDIMIENTOS DE TIERRA

LIMA, Perú, febrero 1. (A. P.)—

QUEJAS DE SUSCRIPTORES
Departamento Central, Habana, M-8404
Agencias: Cerro y Jesús del Monte, I-1994, Marianao, Columbia, Almendares, Buen Retiro, Quemados y Pogolotti, F-O-7090.

DIARIO DE LA MARINA

THE ASSOCIATED PRESS
Esta Asociación es la única que posee el derecho de reproducir las noticias cablegráficas y la información local que en este DIARIO se publiquen.

AÑO XCIV — LA HABANA, MARTES 2 DE FEBRERO DE 1926 — PAGINA QUINCE

CAUSA DISGUSTO LA SUSPENSION DE LA CONFERENCIA

Estaba anunciada para el 15 del actual a fin de tratar del desarme y fué suspendida

NO SE SEÑALA LA FECHA

Esta suspensión es causa de cierto pesimismo respecto a los resultados que produzca

EXPLICACIONES QUE DAN

En cuatro puntos se basa el acuerdo de suspensión, tomado después de un movido debate

GINEBRA, febrero 1.—(U. P.)—La suspensión de la conferencia preliminar para el desarme anunciada para el 15 del actual, acordada hoy al fin de muchas opiniones en pro y en contra, sin fijación de fecha definida, ha causado cierto pesimismo acerca del resultado favorable que pueda rendir cuando llegue a celebrarse.

Existe la impresión en algunos sectores de la opinión europea de que esta demora disminuye las oportunidades para llegar a una solución satisfactoria del problema, y se atribuyen a intrigas de parte interesada la suspensión de la conferencia, a la que se ha fijado una fecha posterior al 15 de mayo en lugar de la primitiva fija que era el 15 de este mes, como quedó dicho.

Las explicaciones que corren acerca de los motivos de la suspensión, son las siguientes:

Primera: El deseo de esperar la incorporación de Alemania a la Liga.

Segunda: La necesidad de solucionar por negociaciones particulares la diferencia de opinión entre algunas potencias participantes acerca de las materias que habrán de ser tratadas en la conferencia, especialmente entre Francia e Inglaterra, y acerca de la propuesta de los Estados Unidos de que se traten separadamente las cuestiones del desarme terrestre y el naval.

Tercera: La espera de que se resuelva la tirantez existente entre el Soviet y el Gobierno suizo, que determinará la participación de aquél en la conferencia.

Cuarta: El deseo de las naciones de la Europa Central y Oriental de llegar a establecer entre ellas una política común que las permita acudir a la conferencia presentando un frente único.

¿Cuáles son los motivos verdaderos de la demora?

Francia era partidaria de esta medida. Gran Bretaña se oponía. Se cree que esa diferencia de opiniones es debido a que Francia esperaba que la entrada de Alemania en la Liga dé más fuerza a la tesis por ella sostenida y a que Inglaterra se muestra contraria de que es preciso tener en cuenta la capacidad industrial de las naciones y su potencialidad en este sntido para decidir el desarme de las mismas. También se dice que Francia no quiere reducir su efectivo militar y que en el mar no tiene mucho que reducir.

Se cree asímismo que antes de la conferencia se tratará de lograr el asentimiento del Gobierno de los Estados Unidos para que la cuestión del desarme naval se trate simultáneamente con la disminución de los efectivos terrestres.

Hácense estas negociaciones previas porque se teme que en el seno de la conferencia preliminar se efectúe un rompimiento entre los participantes por diferencias de criterio.

VIAJES A
PARIS
55 DIAS DE EXCURSION por $860.00
85 DIAS DE EXCURSION por $1.150
115 DIAS DE EXCURSION por $1.450
En estos precios está comprendido el pasaje de ida y vuelta en primera clase, hoteles y manutención completa de primer orden, billetes de teatros, excursiones y otras diversiones.
ESTOS VIAJES SON COMPLETAMENTE INDIVIDUALES
SALIDA EN LOS VAPORES DE LA COMPAÑIA TRASATLANTICA FRANCESA "LAFAYETTE" Y "ESPAGNE"
ABRIL 15, MAYO 15
PIDA FOLLETO EXPLICATIVO
PARISIANA
Amargura 11. — Habana
61 Blv. Haussmann
PARIS

EL VATICANO NO RECONOCE YA A FRANCIA COMO LA PROTECTORA DE LOS CATOLICOS

PERA, Constantinopla, febrero 1.—(A. P.)—Asegúrase que el Vaticano ha notificado a Francia que no la reconoce ya como potencia protectora de los católicos de Turquía, por cuyo motivo ha transmitido instrucciones a su delegado apostólico en Constantinopla a fin de que establezca relaciones diplomáticas entre la Santa Sede y el Gobierno turco de Angora.

Desde la abolición de las capitulaciones, que amparaban a los extranjeros, Francia tropieza con grandes dificultades en el desempeño de su tradicional papel de potencia protectora de los católicos en Turquía, que le incumbió exclusivamente durante dos siglos enteros.

UNA OPINION DEL PRINCIPE MAX

Cree que una salida desesperada de la flota alemana contra la inglesa hubiera dado resultado

NO HUBIERA REVOLUCION

Recuerda que la escuadra, que debía atacar el 29 de octubre recibió una contra-orden luego

BERLIN, febrero 1.—(S. E.)— El príncipe Max de Baden, último canciller imperial de Alemania, cree que una ofensiva desesperada por parte de la flota alemana contra la marina de guerra británica en 1918, hubiera impedido la revolución alemana, permitiendo al Reich obtener armisticio mejor y condiciones de paz más satisfactorias.

Esto es, en extracto, lo que dice el libro que se propone publicar el príncipe, el cual da a entender claramente que la armada alemana había recibido órdenes para realizar una ofensiva naval el 29 de octubre de 1918; que dos días después se dió contraorden a causa de la presión de los motines de la marinería, y que todo esto fué un secreto para el Gobierno que él presidía.

Cita el príncipe Max los esfuerzos del almirante Scheer para oponer obstáculos al abandono de la guerra submarina, como ejemplo de la desavenencia y falta de cooperación entre la armada imperial y el Gabinete de Berlín. El príncipe von Baden continúa diciendo:

"Si hubiésemos obtenido una victoria, lo que no era imposible, ciertamente nuestro ejército hubiera podido recibir un poderoso impulso. Después de una victoria naval, la revolución y las capitulaciones del 9 y 11 de noviembre habrían sido una imposibilidad espiritual y aún en el caso de que nuestra flota sufriera una gloriosa derrota y su ofensiva fuera de muerte, no hubiese dejado de ser aprobada desde el punto de vista político-militar".

VISITAN A NUEVA YORK EL EMBAJADOR DE CUBA Y EL DOCTOR THEUS

NUEVA YORK, febrero 1.—(U. P.)—Acompañado de su esposa y del doctor Theus ha llegado a esta ciudad en breve viaje de recreo, el Embajador de Cuba en Washington, señor Sánchez Aballí. Los distinguidos visitantes se hospedan en el hotel Plaza.

MUSSOLINI CONTINUA EN SU TAREA DE ITALIANIZAR AL MUNDO

ROMA, febrero 1.—(U. P.)—El premier Benito Mussolini acaba de dictar una orden disponiendo que todos los vapores italianos que hacen el viaje trasatlántico, lleven a bordo una biblioteca que no ha de ser menor de cuatrcientos volúmenes, todos inspirados en la mayor gloria del país.

Los libros serán seleccionados por una comisión fascista y se destinan a la educación del emigrante italiano.

LAS AUTORIDADES INGLESAS SE PROPONEN PONER EN CLARO LA DUDOSA CONDUCTA DEL MAHARAJA DE INDORE

DELHI, India, febrero 1.—(A. P.)—Bajo la égida de las autoridades británicas de la India va a abrirse una severa y minuciosa investigación acerca de la conducta del Majaraja de Indore, considerado como uno de los soberanos más opulentos y poderosos de la India. El Gobierno ha decidido poner en claro los manejos del Majaraja a consecuencia del secuestro frustrado de la bayadera Muntaz Begun, favorita en un tiempo de su corte y el asesinato del mercader Abdul Kadir Baula, a cuya protección se acogiera la bayadera.

RASGO DE HUMANITARISMO DEL PRINCIPE HEREDERO GUSTAVO ADOLFO, DE SUECIA

ESTOCOLMO, enero 1. (A. P.)—A pesar de las órdenes terminantes dadas por el Príncipe para que se guardase el secreto más absoluto acerca del suceso, se acaba de saber cómo el Príncipe heredero de la Corona de Suecia, Gustavo Adolfo, desafió las heladas aguas del puerto de Estocolmo y las leyes del reino de su padre para salvar y reanimar a un marinero que estaba a punto de perecer ahogado.

Paseaba el Príncipe con su ayudante por la zona del puerto en un día de recio y frío viento, cuando, por la borda de un buque, vió caer a un marinero. Sin vacilar un solo instante, el Príncipe se arrojó al agua tras él. Excelente nadador, Gustavo Adolfo asió con mano vigorosa al marinero y logró subirlo a un bote de remo amarrado a uno de los muelles.

Ya en tierra, el Príncipe se llevó al marinero al primer establecimiento que vió, una ínfima taberna de pescadores, y allí pidió un buen vaso de coñac para reanimar al marinero. La camarera le contestó que, según la ley, para adquirir la bebida tenía que ordenar una comida. Intervino entonces el ayudante, que dijo a la atónita muchacha quién era su parroquiano... y se cumplió la orden al instante.

UN SABIO ALEMAN VA A MEXICO EN MISION ESPECIAL

En los cuarteles del ejército mexicano se establecerán centros deportivos, bibliotecas y escuelas

UN CONGRESO PEDAGOGICO

Por el departamento de Obras Públicas se ha concedido el contrato para grandes empresas

LINEA B. AIRES-MEXICO

En este verano visitarán a México los alumnos de varios colegios de los Estados Unidos

DOBLE MISION

CIUDAD DE MEXICO, febrero 1.—Sábese que el sabio alemán doctor Herman Hagen, que viene con objeto de ofrecer una serie de conferencias en México, trae además la misión personal conferida por el Presidente Hindemburg de laborar por el estrechamiento intelectual y científico entre Alemania y México.

ENSEÑANZA A LOS SOLDADOS

CIUDAD DE MEXICO, febrero 1.—La Secretaría de la Guerra ha aprobado el proyecto presentado por algunos jefes de operaciones militares, relativo al establecimiento de centros de enseñanza y bibliotecas en los cuarteles de las tropas, así como al fomento de los deportes como medio de sano entretenimiento.

CONGRESO PEDAGOGICO MEXICANO

CIUDAD DE MEXICO, febrero 1.—Los maestros de instrucción pública de esta capital tienen el propósito de convocar en breve para un congreso pedagógico nacional, con objeto de tratar los problemas que afectan a la unificación de la enseñanza y las tendencias existentes a que exista mayor armonización entre la clase mentora y los poderes públicos.

COMENTARIOS A LA LEY

CIUDAD DE MEXICO, febrero 1.—Noticias de París dicen que el periódico "Boletín Financiero" que se edita en aquela capital ha publicado un extracto de la ley mexicana que reglamenta la producción de petróleo, diciendo en sus comentarios que si se aplicara bien sería de gran beneficio para tan importante industria.

JURO EL GOBERNADOR

CIUDAD DE MEXICO, febrero 1.—Hoy y ante una nutrida concurrencia juró su cargo como Gobernador del Estado de Yucatán el Dr. Alvaro Torre Díaz, electo constitucionalmente en las pasadas elecciones por una arrolladora mayoría, luciendo Mérida sus mejores galas para festejar al gobernante.

CONTRATISTAS DESIGNADOS

CIUDAD DE MEXICO, febrero 1.—Por el Departamento de Ingenieros del Ministerio de Obras Públicas acaba de concederse el contrato para la construcción de varias grandes obras, incluyendo las gigantescas represas destinadas a la irrigación agrícola, por el sistema norteamericano de White, cuya firma realizó ya las construcciones de las represas de "Cuma" y "Roosevelt" en los Estados Unidos.

INAUGURADA LA LINEA

CIUDAD DE MEXICO, febrero 1.—Ayer a las siete de la mañana entró en el puerto de Veracruz el vapor "Wimbledon" que viene a inaugurar la línea directa Buenos Aires-México, anunciada hace tiempo por el Negociado de Navegación del Ministerio de Comercio.

VISITA DE COLEGIALES

CIUDAD DE MEXICO, febrero 1.—Ya se tienen noticias de que este verano visitarán a México varias instituciones docentes de los Estados Unidos, siendo una de ellas el Colegio de Williamsburg.

REUNESE LA COMISION GENERAL MEJICANO-NORTEAMERICANA DE RECLAMACIONES

WASHINGTON, febrero 1 (A. P.)—Bajo la presidencia del catedrático de la Universidad de Leyden, Holanda, Dr. C. Van Vollenhoven y con asistencia del Dr. Edwin B. Parker, norteamericano y el Dr. Genaro Fernández Macgregor, delegado mejicano, celebró hoy sesión la Comisión general mejicano-norteamericana de Reclamaciones.

Llegóse a un acuerdo en cuanto a los procedimientos de expediente y la forma de resolver los casos planteados.

La comisión celebrará frecuentes sesiones, muchas de ellas públicas, con objeto de despachar las reclamaciones que por un total de $373 millones de dólares tiene pendiente Norte América contra Méjico, y las que por $268.000.000 de dólares tiene establecidas Méjico contra los Estados Unidos desde 1868 hasta la fecha, excluídas las reclamaciones especiales dimanadas de los daños causados por las revoluciones de 1910 a 1920 que son objeto de estudio por una comisión especial mixta que funciona en la Ciudad de Méjico.

"EL BARBERO DE SEVILLA" Y EL FAMOSO BAJO RUSO CHALLAPIN

DETROIT, Mich., febrero 1.—(A. P.)—El famoso bajo ruso Feodor Chaliapin espera ver colmada este mismo año una de sus más caras ambiciones: la de recorrer Europa y América en tournée artística con una sola obra de repertorio.

Poco después de haber llegado hoy a esta ciudad para dar un concierto, decía Chtliapin:

—"Hace mucho tiempo concebí la idea de hacer una tournée a base de una sola ópera, para cantarla en las grandes ciudades y en las poblaciones de menor importancia. No obstante, los empresarios a quienes propuse la idea únicamente me ofrecieron unas decoraciones viejas, un vestuario viejo y unos artistas más viejos. Así, sería imposible. Yo seré el más viejo de la compañía que lleve... y seré el amo. Tal vez me esté mal el decirlo; pero será la ópera mejor cantada y montada que hayan visto ustedes en su vida".

La ópera escogida con tal fin es "El Barbero de Sevilla".

SE DETENDRAN TODOS LOS EMBARQUES CONSIGNADOS A PUNTOS DEL INTERIOR DE FLORIDA POR TAMPA

TAMPA, Fla., enero 1.—(A. P.)—La Lykes Brothers Steamship Company, que es una de las casas armadoras más fuertes de este puerto, anuncia que detendrá todos los embarques de carga consignados a puntos del interior de la Florida que sus barcos traigan a Tampa. Esta medida tiene por objeto evitar la consagración que se avecina en este puerto a consecuencia de las restricciones impuestas para el transporte terrestre por la Seaboard Air Line Railway, puesto que de esa forma los embarcadores expedirán sus mercancías por otros puertos cercanos.

CREE MUSSOLINI QUE FRANCIA E ITALIA DEBEN IR DE LA MANO PARA FORMAR UN GRAN BLOQUE DE DEFENSA

En una entrevista concedida a un periodista francés dice Mussolini que el parlamentarismo, tal como hoy se entiende, ha desaparecido para siempre y se muere por la gangrena

FRANCIA NO DEBE PREOCUPARSE POR LA IDEA DEL IMPERIO

Agregó que la lira estaba ahora estabilizada; pero que esto no basta pues es preciso mejorarla y que desea que Italia sea grande y sea feliz, "esa es mi voluntad", dijo Mussolini

PARIS, febrero 1. (S. E.)—El periódico "L'Eclair" de esta capital ha publicado una notable entrevista con el primer ministro Mussolini, de Italia. No sólo ofrece noticias interesantes acerca de las ideas que abriga el dictador relativas al porvenir italiano, sino que algunas de sus referencias a la política internacional son particularmente llamativas.

Al saludar al corresponsal, exclamó Mussolini:

"¡Ah, Napoleón, qué figura tan extraordinaria! Más noble, más grande, acaso, que nuestro César, fué ese pequeño y oscuro teniente, que puso a todo el mundo bajo sus pies. Siempre he preferido Napoleón a cualquier otro hombre, con ser César tan grande como es!"

Interrogado acerca de sus ideas sobre la situación política italiana, Mussolini contestó:

"El parlamentarismo tal como nosotros lo conocemos se ha ido para siempre. Está muriendo de gangrena. Al principio, el parlamentarismo tenía alguna excusa para existir, cuando Italia era país de quince millones de habitantes, y cuando entre las grandes familias podían hallarse varios centenares de hombres que representaban a un pueblo sin necesidades y sin gran actividad económica o política.

"Pero si yo tratase de someter al Parlamento todos los proyectos que tengo, necesitaría un año de sesiones, trabajando el Parlamento veinte horas diarias. El jefe del Gobierno, con las responsabilidades que sobre él pesan, debe tener poder absoluto y ser sólo responsable ante el Rey."

Acerca de lo que piensa con referencia a la situación política de Francia, dijo:

"No deseo hablar de vuestra política interior, para no aparecer indiscreto; pero permitidme deciros que Francia e Italia, que tienen en junto ochenta millones de habitantes, deben ir de la mano como buenas hermanas para formar un bloque sólido contra ciertos pueblos europeos que nos odian. Unidos, seremos fuertes, y hoy es un crimen no ser fuertes."

Interrogado acerca de sus sueños de imperio, el primer ministro contestó:

"Sí, estoy interesado en el imperio, pero lo que más atrae mi atención no son los problemas territoriales, sino la propia fuerza de la idea. Ninguna nación, y menos que ninguna Francia, debe inquietarse por esta idea, que quizás no se realice nunca, pero a la que amo como una flor que acaso se marchite.

"¡Oh, algunos de vosotros, los franceses, decís: "Niza, Saboya y Córcega" aludiendo a que los italianos miramos con ojos anhelosos esas ciudades; pero jamás habréis visto en la prensa fascista ninguna alusión a tales designios.

"Nada debía separar a Francia de Italia, nada debía ponernos a unos frente a otros, porque podemos entendernos perfectamente; y eso que, desde Túnez al Oriente, tenemos muchos asuntos que discutir. ¿Interesa tanto Siria a los franceses que no pueden ver nuestra preponderancia comercial en las costas del Asia Menor y hasta en los puertos del Mar Negro? No cabe duda que debemos marchar de acuerdo."

En relación con los rumores de rozamientos entre Italia y Yugoeslavia, Mussolini declaró:

"Los franceses han estado mal informados. Todas esas causas de rozamientos han desaparecido. Nuestras relaciones con Yugoeslavia son buenas y son cada día más amistosas."

Mussolini aseguró al corresponsal que la situación política era buena.

"Fijaos en la lira—dijo—. Sube y continuará subiendo. Desde luego, que no se trata de un milagro hecho por mí. Significa que los italianos tienen confianza en mí, confianza en los fascistas, confianza en Italia, confianza en sí mismos. La lira está ahora estabilizada. Pero eso no basta, tenemos que mejorarla. Contentarse un estadista por haber contenido la caída del cambio sería lo mismo que esperar que un médico se felicitara porque viven sus pacientes aun cuando continúan enfermos. La lira recuperará todo su valor. Esto no lo digo para la galería, porque no soy demagogo ni hombre de bellas promesas. El trabajo y la acción son mi programa.

"Mi viejo maestro Maquiavelo tenía razón cuando dijo que los males vienen como sobre alas y las cosas buenas lentamente; pero cuando uno lo quiere, vienen esas cosas buenas. No hay más que esperarlas, pero trabajando para que vengan.

"Deseo que Italia sea grande y que Italia sea feliz. Esa es mi voluntad."

ITALIA MARCHA A PASOS AGIGANTADOS HACIA LA FORMACION DEL IMPERIO

ROMA, febrero 1. (U. P.)—La publicación de las estadísticas recientes que demuestran que Italia tiene ahora una población de 42 milones de habitantes ha dado nuevo ímpetu a la idea de la creación de un Imperio Italiano.

Toda la prensa hace referencia a la necesidad de la medida, impuesta por la presión del aumento de la población italiana, que crece a razón de 700,000 habitantes al año, desde el último censo practicado en 1921.

Ese aumento excesivo de población, añaden los periódicos, lleva a la conclusión de que Italia debe prasticar el control sobre los nacimientos, o permitir la propagación con todas sus consecuencias, o crear un nuevo imperio para dar expansión debida a la población. Según la prensa, Mussolini se ha decidido ya por la tercera de estas soluciones.

RENUNCIA EL EMBAJADOR DE ITALIA EN ALEMANIA

ROMA, febrero 1. (U. P.) La edición del periódico "Berliner Tageblatt" que se publica en esta capital anuncia que el actual embajador de Italia ante la República Alemana ha renunciado a consecuencia de la reciente tensión de relaciones diplomáticas entre Alemania e Italia sobre la cuestión del Tyrol.

De un modo exclusivo dimos la noticia de que el Conde Bosdari, que así se llama el Embajador alemán había venido a esta capital con el propósito aparente de conferenciar con Mussolini, pero en realidad a dejar el cargo que venía desempeñando.

DE CADA TRES FAMILIAS NEO-YORQUINAS UNA POSEE UN APARATO DE RADIO

NUEVA YORK, febrero 1.—(U. P.)—De cada tres familias residentes en esta ciudad puede afirmarse que una posee un aparato receptor de radio, y la proporción en el resto del país indica que de cada cinco una por lo menos es aficinada a pasarse las nches disfrutando de las maravillas del invento de Marconi.

Esta ciudad es la capital mundial en cuanto a las actividades radiográficas se refiere. Hay más aparatos receptores en esta ciudad que en toda Alemania y Francia reunidas y más estaciones trasmisoras que en Alemania, Francia o Gran Bretaña.

En el area metropolitana existen 22 estaciones trasmisoras mientras que Inglaterra sólo posee 17 y las otras dos naciones trece cada una.

El país entero posee 563 estaciones trasmisoras, superando en mucho al resto del mundo.

La Edison anuncia que en el año de 1920 no había en el país más que 500 estaciones receptoras, mientras que en la actualidad existen cinco millones de ellas.

IMPORTANTE ROBO COMETIDO EN UNA OFICINA DE CORREOS NORTE-AMERICANA

PAWTUCKET, R. I., febrero 1.—(U. P.)—Cuatro bandidos penetraron hoy en la oficina de correos de esta población y escaparon llevándose un botín que se calcula en $260.000, sin dejar ninguna señal por la que pueda descubrirse su paradero.

Después de amordazar y atar al sereno y a un empleado que allí estaba, los bandidos hicieron uso de un soplete para abrirse dos puertas de hierro y llegar a donde estaban los valores.

Una vez dentro, reunieron cuantos valores hallaron y saltando a un automóvil cerrado que fuera los esperaba, escaparon. Tres horas después del asalto, el sereno Rufferty, logró zafarse de la silla a la que le habían atado y correr a una estación de plicía.

"Es el robo más audaz que se ha cometido en Nueva Inglaterra", dijo esta noche el inspector de correos de la población. En treinta años que llevó trabajando en el departamento de correos, jamás he tenido noticias de un robo semejante".

EL CONGRESO PANAMERICANO DE PERIODISTAS EN LOS ESTADOS UNIDOS

WASHINGTON, febrero 1. (A. P.) Bajo los auspicios de la Junta Educativa de Carreteras, los delegados que asistan al Congreso Panamericano de Periodistas que se celebrará el 7 de abril en esta capital recorrerán la gran área fabril del centro-oeste de los Estados Unidos. Es probable que en este viaje los periodistas vayan a Chicago, Detroit y Pittsburgh como previamente se anunció.

ANIS DEL MONO
EXCELENTE LICOR
TONICO DIGESTIVO

ENCONADA LUCHA EN LA CAMARA EN CONTRA DE BRIAND

La coalición radical-socialista de la Cámara francesa arrecia sus ataques contra el 'premier'

PROYECTOS Y ENMIENDAS

Los radicales propondrán que se aplacen los debates hasta que se halle un plan adecuado

PARA FIJAR EL FRANCO

El tercer artículo coalicionista da al Estado el derecho de ser coheredero de los fallecidos

PARIS, febrero 1.—(A. P.)—A pesar de haberse pregonado la conciliación entre el Gobierno y las oposiciones, es muy probable que estallen mañana de nuevo las hostilidades en la Cámara de los Diputados francesa acerca de los procedimientos a seguir en la restauración de la vida hacendaria de la república. Se pondrán de nuevo sobre el tapete los ciento o más artículos de los proyectos de ley presentados por los radicales-socialistas y las ciento o más enmiendas introducidas en ellos por el Gobierno.

Los radicales propondrán que se aplacen los debates hasta que se dé con un plan detallado que establice el franco. En las esferas gubernamentales se dice que este proceder no puede ser otra cosa que una maniobra dilatoria; puesto que la estabilización de los presupuestos y de la creación de un fondo de amortización para las deudas de la nación, principales objetos de los proyectos de ley de Doumer.

Si se rechaza la proposición de los radicales-socialistas, como todo parece indicar, los socialistas insistirán en que la Cámara debata primero el tercer artículo de los proyectos de la coalición. Este artículo da al Estado el carácter de coheredero de todos los descendientes directos a los efectos de las herencias y constituye una de las disposiciones aceptadas a los socialistas a cambio de su apoyo para el resto del programa. Los socialistas dicen que quieren probar si los radicales cumplen la promesa hecha a tal respecto antes de comprometerse en cuanto a las medidas restantes de su programa.

Por su parte, anticipándose a los acontecimientos, el Gobierno está preparando un proyecto de ley estableciendo un impuesto sobre la producción, como substituto del timbre en las transacciones comerciales.

INUNDACIONES EN CALIFORNIA

SANTA MONICA, California, febreo 1.—(U. P.)—El estado de agitación en que se encuentra el mar frente a esta famosa playa ha producido graves daños pues las olas han arrasado multitud de casas y edificios situados en las orillas.

Cientos de edificios situads en las cercanías están en peligro de ser asimismo arrancados de sus cimientos o de ser inundados totalmente si la marea continúa subiendo.

El pueblo en masa se ha consagrado a reparar los daños causados y ya están construyéndose barracas provisionales para dar albergue a los damnificads y para asegurar los edificios que se encuentren resentidos.

Desde el año 1915 no se conoce una tromenta semejante.

ANUNCIASE OFICIALMENTE EL PROCESAMIENTO DEL PRINCIPE WINDISH-GRAETZ

BUDAPEST, Hungra, febrero 1.—Los tribunales húngaros han anunciado hoy con carácter oficial el procesamiento del príncipe Ludwig de Windish-Graetz, y otras altas personalidades complicadas en la famosa "falsificación de los treinta mil millones de francos". El príncipe Ludwig está acusado de haber invertido veinte millones de coronas, aproximadamente, o sea la mitad de su fortuna particular, en la trama del complot, así como de imprimir alrededor de treinta mil billetes de banco falsos de mil francos, lanzados después a la circulación en mu-

Según el expediente, no se ha pochas ciudades europeas.
dido precisar todavía con exactitud el número de billetes de mil francos impresos ni el paradero de muchos de ellos. En sus declaraciones, el príncipe Ludwig y su secretario particular, Radas, manifestaron que en el palacio del príncipe fueron quemados cinco o seis mil de esos billetes falsos por los cómplices del príncipe, al saber que la justicia tomaba cartas en el asunto. De ahí que el procesado, en Holanda, a la detención de Jankowitz, individuo encargado de destruírlos, sólo le fueran ocupados seis mil billetes.

QUEJANSE LOS REFUGIADOS POLITICOS MEXICANOS DE QUE LES INTERCEPTA LA CORRESPONDENCIA

SAN ANTONIO, Texas, febrero 1.—(A. P.)—Los refugiados políticos y residentes en esta población, acusan a los agentes de la Secretaría de Justicia de interceptar y ocupar su correspondencia particular y permitir que la examine un representante del Gobierno de Calles, de México.

El ex secretario del Congreso mexicano, Reinaldo Esparza Martínez, nos dijo el 16 del pasado diciembre que un agente secreto penetró en su domicilio provisto de un mandamiento judicial y se llevó todas sus cartas y documentos, por los cuales le dió un recibo. Algunas de las cartas eran de su padre, Reinaldo Martínez, que residía en Guadalajara, Estado de Jalisco, México.

El 3 de enero, Martínez padre fué asesinado a tiros, y un periódico de Ciudad de México publicó la fotografía de Martínez hijo como si fuera la del asesino del revolucionario.

Dice Bartínez que desde que fué ocupada su correspondencia, murieron asesinados en México varios de sus amigos.

EL WESTFALIA SALVA A LA TRIPULACION DE UN BARCO MERCANTE DE HOLANDA

NUEVA YORK, febrero 1.—(A. P.)—Un mensaje inalámbrico del capitán del trasatlántico norte-americano "Westphalia" recibido en la casa consignataria del buque en esta ciudad, da cuenta de haber sido salvada en pleno océano la tripulación del mercante holandés "Alkaid".

Dice el capitán del "Westphalia" que trae a bordo los 27 tripulantes del "Alkaid", a los que recogió después de dar fuego al buque holandés para evitar que constituyera una amenaza para la navegación. El capitán Roos, comandante del "Alkaid", estuvo a punto de perecer ahogado mientras se salvaban su gente.

SOLUCION DE LO DE TACNA-ARICA

Creen en Washington que el asunto se resolverá sin más complicaciones en breve plazo

REINA GRAN OPTIMISMO

Entre los miembros de a comisión se ha llegado a un acuerdo respecto a las reglas

WASHINGTON, febrero 1. (U. P.)—Altos funcionarios del Departamento de Estado han expresado hoy su satisfacción acerca de la situación del problema de Tacna y Arica, que parece ha de resolverse sin más complicaciones.

Por lo pronto, se ha llegado a un acuerdo completo entre los miembros de la Comisión Plebiscitaria acerca de las reglas que han de determinar el modo de llevar a efecto el plebiscito, que han aprobado los delegados de Chile y Perú, con ligeras reservas sobre cosas de importancia relativas, no primordiales. Esa decisión de la Comisión se interpreta como indicativa de que existe en el seno de la misma un sentimiento más armonioso que hasta hace poco, sentimiento que llegó a asumir el carácter de marcada hostilidad entre las partes.

Sin embargo, en los círculos diplomáticos ibero-americanos se ve la cuestión desde un punto de vista no tan optimista, porque existen aun muchos obstáculos en la vía de la libre ejecución del plebiscito, antes de que pueda llevarse a cabo.

Las personas que en razón de su cargo oficial han estado en aquellos lugares se niegan a comentar la situación existente, aunque opinan que el plebiscito no podrá llevarse a cabo en la fecha anuciadaz.

DARROW EXPONE SUS ARGUMENTOS CONTRA LA PENA DE MUERTE

WASHINGTON, febrero 1 (U. P.)—El célebre abogado criminalista Clarence Darrow, famoso en todo el país por sus defensas recientes en los casos de Loeb y Leopold, en Chicago, y de Scopes, en Tenessee, ha hecho declaraciones ante el Comité de la Cámara que entiende del gobierno de este distrito federal acerca de una moción que pide la supresión de la pena de muerte.

"El efecto de la pena de muerte" dijo Darrow, "es puramente teórico. Si la aplicación de dicho castigo fuera a mantener a los hombres temerosos, debería darse publicidad a las ejecuciones. Y los niños deben de marchar de las escuelas al lugar donde aquellas se efectúan para que les sirva de saludable ejemplo.

"No se puede hacer escarmentar a la gente en cabeza ajena. La aplicación de la pena capital no tiene efecto en ninguna otra persona que en el ajusticiado.

"Además, esta es cuestión sobre la que no se puede argumentar, sino que depende del temperamento de cada individuo. Los que son humanos y simpatizan con sus semejantes, tienen que sentirse contrarios a la existencia de dicha pena.

ALAMAC HOTEL
Broadway and 71 Street
New York
Las delicias de todos los cubanos que visiten New York
Elegantes apartamentos con dos y tres habitaciones de dormir y sala, uno y dos baños y ducha y puerta Servidor.
Las personas interesadas en obtener informes sobre este Hotel, pueden dirigirse al señor Antonio Agüero, Gerente Hispano, que se encuentra, por breves días, en el Hotel "Inglaterra" en esta capital.
Tres restaurants excepcionales.
LATZ OWNERSHIP MANAGEMENT

HOY SE REUNE EL NUEVO PARLAMENTO EN LA G. BRETAÑA

La huelga general anunciada para el 1 de mayo será uno de los principales asuntos a tratar

4 MILLONES DE OBREROS

Este Parlamento debe buscar en seguida una solución al árduo problema carbonífero existente

EL DISCURSO DEL REY

Es obra de Baldwin y delinea el programa legislativo que se propone realizar este Gobierno

LONDRES, febrero 1. (U. P.)—El Parlamento británico que se reune mañana tendrá que hacer frente muy pronto al problema de la huelga general, que desde hace tiempo se tiene anunciada para el día 1 de mayo, que paralizará las actividades de cuatro millones y medio de obreros.

Este Parlamento debe buscar rápidamente una solución a la cuestión carbonífera, donde existe por el momento una tregua entre los patronos y los obreros, tregua que durará hasta el día primero de mayo, fecha que los obreros han designado ya para iniciar un movimiento huelguístico en pro de sus demandas.

Se reanudarán las sesiones del Parlamento con el discurso de la Corona y la ceremonia se llevará a cabo con todo el esplendor de antaño. El Rey pronunciará su discurso en la Cámara de los Lores, a la que asistirán los miembros de ambas casas.

Todavía no está decidido si el Príncipe de Gales asistirá a esta ceremonia ostentando su carácter de heredero del Trono, o como un simple par, tomando asiento entre éstos en su carácter de Duque de Cornwall. Si ocurré esto último, puede usar la toga acostumbrada, pero si asiste a la ceremonia como hijo del Rey tendrá que vestir el incómodo uniforme de los Guardias Galenses, lo que puede que le ocasione alguna molestia por la fractura de la clavícula que acaba de experimentar.

El Rey Jorge irá vestido de corte. La Reina María se sentará a su lado y el Duque de York cercano a ellos. Enfrente, tomarán asiento los pares vestidos de escarlata, y los miembros todos del Cuerpo diplomático en su gran uniforme. Algunos miembros de la Cámara de los Comunes y los embajadores de las Repúblicas darán la nota revolucionaria vestidos simplemente de etiqueta.

El discurso del Rey, obra del Primer Ministro Baldwin delineará el programa legislativo que se propone llevar a cabo el actual Gabinete y en él se referirá a la labor pacifista realizada en Europa por medio de los pactos de Locarno y de la futura conferencia sobre el desarme. En cuanto a la política interior, los problemas que tratará serán la situación carbonífera, los sin trabajo y los impuestos.

Probablemente uno de los remedios para hacer frente al trascendental problema de la huelga, será la continuación del subsidio que paga el Gobierno. Ya se han efectuado investigaciones para dilucidar el estado del problema por medio de una comisión oficial, cuyo informe se publicará probablemente en el curso de este mes.

Este problema es el más difícil de resolver que se le presenta al actual Parlamento. Si el oslgeor satisfactoriamente, su futuro presenta mejor aspecto. Las condiciones económicas del país están mejorando rápidamente y las ventajas que de ello se deriven serán en beneficio del país entero.

LLOYD GEORGE REELECTO LIDER DE LA MINORIA LIBERAL

LONDRES, febrero 1 (U. P.)—En la víspera de la apertura del próximo Parlamento, Lloyd George, el célebre político inglés, ha sido reelecto líder de la minoría liberal parlamentaria, por 17 votos contra 7.

Más de una veintena de diputados liberales se abstuvieron de tomar parte en la votación.

El un tiempo poderoso partido liberal está reducido a su mínima expresión en el Parlamento actual. Casi todos sus representantes son directores de opinión que profesan diversos y a veces encontrados puntos de vista respecto a la solución de los problemas del país. A ello se debe, en parte, el estado a que ha quedado reducido.

Corren muchas versiones acerca de cuál ha de ser la actitud política de Lloyd George. Mientras unos predicen que se formará bajo su dirección un poderoso partido político compuesto de los restos del liberalismo inglés y de los conservadores disidentes, y algunos miembros moderados de los laboristas, otros aseguran que si se "abre" en favor de los elementos obreros éstos acudirán a nutrir las filas del partido, que lo elevará de nuevo a la altura y prestigio que disfrutaba antes de su caída del Poder, ocurrida después de la firma del Tratado de Versailles.

LA NIEVE Y EL FRIO CAUSAN MOLESTIAS EN NUEVA YORK

NUEVA YORK, febrero 1 (U. P.)—La nieve y la lluvia han aumentado las molestias que el estado del tiempo excesivamente frío ocasiona a los neoyorquinos, pues désde fines de la semana pasada el termómetro se mantiene bajo cero.

Un camión que se resbaló causó la muerte de una madre que se interpuso entre el motor y su hijita, contra la que aquel se dirigía.

El tráfico de los elevados y de los tranvías ha sufrido un enorme retraso.

Las comunicaciones telefónicas y telegráficas con el resto del país se han visto interrumpidas en varias ocasiones porque el viento ha derribado varios postes.

También se registran numerosos casos de caídas en las calles, que han producido accidentes de consideración.

M.E.C.D. 2016

DIARIO DE LA MARINA

FUNDADO EN 1832

DIRIGIDO HASTA 1919 POR DON NICOLAS RIVERO Y MUÑIZ.
DIRECTOR: JOSE IGNACIO RIVERO Y ALONSO.

Editado por la Compañía DIARIO DE LA MARINA (S. A.) cuyo programa consiste "en la defensa de los intereses generales y permanentes de la Nación cubana, de los especiales de la colonia española establecida en la misma y de la unión y armonía entre los diversos elementos que conviven en el país."—Art. 1o. de los Estatutos.

Presidente: Conde del Rivero. Secretario: Manuel Abril y Ochoa. Tesorero: Joaquín Pina

ADMINISTRADOR: JOSE SOBRINO Y GONZALEZ

OFICINAS: Habana..... DIARIO DE LA MARINA. Nueva York..... Broadway at 71st. St.. Madrid..... Nicolás Ma. Rivero núm. 7. París..... 61 Boulevard Haussmann.

PRECIOS DE SUSCRIPCION

HABANA		PROVINCIAS		EXTRANJERO	
1 mes	$ 1.50	1 mes	$ 1.70	3 meses	$ 6.00
3 id.	„ 4.20	3 id.	„ 5.00	6 id.	„ 11.00
6 id.	„ 9.00	6 id.	„ 9.50	1 año	„ 21.00
1 año	„ 18.00	1 año	„ 19.00		

TELEFONOS:

Quejas de Suscriptores	M-3404	Deportes	M-4339
Anuncios Económicos	A-3856	Secretaría de la Empresa	M-7714
Anuncios Administración	A-5334	Secretaría de la Dirección	M-9735
Redacción	A-0301	Fotógrafo	M-6844
Repórters	M-6144	Imprenta	M-9665

PASEO DE MARTI 103 APARTADO 1010 CABLE: DIARIO. HABANA

MIEMBRO DECANO EN CUBA DE "THE ASSOCIATED PRESS"

EDITORIALES

EL VUELO DE FRANCO Y UNA IDEA PATRIOTICA PARA LOS ESPAÑOLES

Ya está el glorioso comandante Franco en Pernambuco, Estado que es, dicho sea de paso, el que más azúcar produce en el Brasil.

La hazaña realizada por ese militar español al atravesar el Atlántico sin haber sufrido el más insignificante percance, no debía asombrar al mundo, porque los pilotos del Ejército de España tienen sobradamente probado su valor y su pericia en el Rif, donde, en condiciones verdaderamente excepcionales, se baten a diario con temerario arrojo.

Pero se explica que los que ignoran cuán insuperable es la actuación de los aviadores españoles en los campos de batalla y el tributo que por excesivamente valientes han pagado a la muerte, se admiren del actual vuelo internacional, no más arriesgado que cualquiera de los que han realizado y seguirán realizando Franco y sus compañeros sobre territorio enemigo.

El Cuerpo de aviación de España tiene una historia magnífica. Cuenta con hombres de ciencia como Kindelan y Herrera, y si los que en él militan se distinguieron siempre por su bravura, este vuelo viene a demostrar que también se distinguen por su previsión e inteligencia. Los que han visto los elementos mecánicos de que dispuso hasta hace poco tiempo ese Cuerpo, y los prodigios que hacía a costa de bajas que voluntariamente se cubran sin tardanza, saben bien que Franco corrió a veces mayor peligro que ahora en el aeródromo de Cuatro Vientos, no ya en los alrededores de Melilla, elevándose en aquellos aparatos defectuosos que casi a diario producían una víctima entre los aviadores.

Y con decir esto no restamos mérito a la proeza que conmueve hoy a todos los pueblos. Lo que queremos es significar el heroísmo de la Aviación española y, al mismo tiempo, la serenidad y pericia de sus pilotos. Es justo proclamar que las cualidades sobresalientes que realzan en estos momentos la personalidad del comandante Franco, no son excepcionales en esa gloriosa arma. Para honor de España y de su Ejército y Armada hay otros aviadores en la gran nación descubridora, capaces de atravesar el Atlántico, y no nos sorprendería que tras la brillantísima prueba que comentamos, se ofreciera alguno para hacer una jira aérea alrededor del mundo, adelantándose al comandante italiano de Pinedo, que tras el éxito que obtuvo en su viaje de ida y regreso a Tokío, pensó ir a la Argentina y proyecta ahora un vuelo de circunvalación, como el que con dificultades sin cuento realizaron el teniente norteamericano Leigh Walde y sus compañeros en aquella memorable empresa.

Tal parece que estaba reservada a un español la hazaña de abrir la ruta aérea entre Europa y nuestra América. Los portugueses Sacadura, Cabral y Coutinho, la intentaron primero que nadie. Fué luego un ambicioso sueño de los franceses, que según declaración del Príncipe de Murat, presidente de la comisión postal aérea de Francia, tenían terminados los planes para un vuelo de Marsella a Buenos Aires. El genial poeta D'Annunzio y el piloto Ranucci, concibieron también la idea de ir a la Argentina en un hidroavión, y solicitaron la colaboración del diputado y comandante Casagrande, que al fin se lanzó con Ranucci a la aventura. Ambos aviadores italianos tuvieron tropiezos al atravesar el golfo de Lyon, donde halló el "Alcione" una tempestad que ocasionó averías en los aparatos radiotelegráficos, obligándole a detenerse en Barcelona. Hechas las necesarias reparaciones, continuó la marcha, pero todos sabemos que no pudo seguirla más de cien millas de Casablanca.

La ruta que se habían trazado Casagrande y Ranucci fué modificada más de una vez desde la salida de Génova. No llegaron de ese puerto al de Gibraltar en el primer vuelo, ni partieron del Peñón hacia Las Palmas, para continuar a Cabo Verde y de allí a Pernambuco, Río de Janeiro y Buenos Aires. En realidad los elementos fueron hostiles al "Alcione" y, en cambio, han favorecido al "Plus Ultra", pero eso indica que el Todopoderoso quería que el pabellón de la católica España surcara antes que ningún otro los aires en pos de esta América, como surcó hace cuatro siglos los mares, para reverdecer su gloria, afirmar su prestigio y adquirir nuevos derechos al amor con que hoy, más que antes, miramos a la que devotamente llamamos la Madre Patria, sin incurrir en claudicaciones, sino respondiendo a sentimientos de admiración y gratitud, que el tiempo, lejos de amenguar, agranda, porque ha serenado las pasiones que antaño ofuscaban a estos pueblos y a ella misma.

El viaje del comandante Franco, en el que han colaborado los marinos Durán y Ruiz Alda, fortaleciendo con ello los vínculos que unen al Ejército y la Armada, puede y debe tener trascendencia para España, porque si el establecimiento de la línea aérea Sevilla-Buenos Aires tropezaba con dificultades de carácter económico, este éxito probablemente ha de servir para que el capital nacional, y tal vez el argentino, no se niegue a la empresa, y que, si da resultados satisfactorios, sobren recursos para establecer otras líneas y para fomentar la industria aérea española. Nadie puede sospechar hasta qué punto llegue el beneficio material que derive no sólo en cuanto a la Madre Patria, sino a otros países, el vuelo magnífico que asombra hoy al mundo. Lo que románticamente ha iniciado la aviación militar, es lógico suponer que lo prosiga la civil, con fines utilitarios, que no en vano hay ya aviones como el inglés "Rolls Royce Vanguard", que pueden transportar veintidós pasajeros, con una velocidad de ciento quince millas por hora.

El resonante triunfo de Franco y sus compañeros se une al conquistado por el ingeniero La Cierva en Londres con el aparato de su invención, que reúne a la vez las características del helicóptero y del ornitóptero, es decir, de la máquina que bate alas como las aves. Ambos éxitos son de suma importancia para el desarrollo de la navegación aérea moderna, que tuvo por padre a un francés, Clement Ader, quien fué el primero en ensayar vuelos con un artefacto más pesado que el aire allá por el año 1841, y que vivió hasta principios del pasado 1925. Pero sería sensible que, como ha ocurrido en tantas otras ocasiones, el fruto de la inteligencia y del heroísmo de los españoles, lo recogieran todos los pueblos menos el español, y de ahí que pensemos que el justificado entusiasmo patriótico de estos días, debían aprovecharlo las colectividades hispanas de nuestra América para coadyuvar al impulso de la aviación en España, a ha contribuído el vuelo gigantesco e incomparable cuyas alabanzas han vibrado en todo el mundo.

UNA CATEDRA DE ESPAÑOL EN OXFORD

La reciente visita del Príncipe de Gales a la América del Sur, ha intensificado el interés que siempre ha manifestado Inglaterra, desde la época de Casttereagh y de Canning, por los países que se extienden desde Panamá hasta el cabo de Hornos. El heredero de la corona inglesa ha podido apreciar personalmente la pujanza de Suramérica, y de acuerdo con la política tradicional de la Gran Bretaña respecto de las repúblicas de habla española, al regresar a su país se ha sumado a los esfuerzos de la diplomacia y los elementos mercantiles, que procuran multiplicar y estrechar los vínculos que unen a Inglaterra con dichas naciones, así como con España, tronco secular de todas ellas.

Como resultado de los empeños que en relación con ese acercamiento vienen realizando los ingleses, el Lord Mayor de Londres se ha dirigido al público, por medio de una carta al "Times", invitándole a contribuir a levantar los fondos necesarios para ampliar los estudios de español que se realizan en la antigua y famosa universidad de Oxford. Trátase, dice el citado Lord Mayor, de crear una cátedra especial, en adición a los estudios de idioma y de literatura española que en Oxford se practican, en la cual se dará instrucción, sobre la historia, las leyes y las condiciones económicas y sociales de los países de habla española. El Príncipe de Gales, en recuerdo de cuya visita a América del Sur se creará la cátedra, ha apoyado la idea con entusiasmo, e idéntica actitud han adoptado don Alfonso y doña Victoria, reyes de España, así como el Embajador español en Londres. Su Majestad don Alfonso ha accedido con la mayor complacencia a que la nueva cátedra lleve su nombre, determinación adoptada por los promotores de la idea como un testimonio de respeto a la nación descubridora y colonizadora de la mayor parte del Nuevo Mundo. Se habla también de una posible visita de don Alfonso a Oxford para inaugurar el nuevo departamento universitario.

El hecho de que la famosa universidad inglesa de referencia, en la cual se han formado durante siglos muchos de los más grandes estadistas de la Gran Bretaña, se disponga a prestar cuidadosa y amplia atención al estudio de todas las cuestiones concernientes a los pueblos de habla española, es muy significativo. Quiere decir, sin dudas de ningún género, que los ingleses, gente de muy larga vista en asuntos de política internacional, reconocen la importancia creciente de la civilización española en el mundo, y la necesidad de conocer más íntima y cabalmente a los diversos pueblos que la representan, llamados cada día a pesar con mayor fuerza en los destinos de la humanidad. Es muy digna de ser tomada en cuenta también la actitud inglesa en lo que toca a asociar en una misma unidad racial al antiguo tronco español y a las repúblicas que de él han nacido llenas de inmensas posibilidades. Con su profunda y exacta visión de las cosas, reconocen ciertas semejanzas fundamentales entre todas las naciones españolas. que los mismos gobernantes de España y de Hispano-América, parecen a veces ignorar totalmente.

No se apreciaría bien la naturaleza de los impulsos que han determinado la creación de los nuevos estudios españoles de Oxford, si se pensase que tienen un carácter sentimental o de simple curiosidad intelectual, como sería muy explicable en instituciones de cultura de la índole de Cambridge, Oxford y otras viejas y célebres universidades de la Gran Bretaña. El Príncipe de Gales, en su carta al Lord Mayor de Londres, califica al proyecto de **"eminentemente práctico"**. No se trata, pues, de estudiar "una civilización pretérita", perteneciente a pueblos que "fueron", sino una cultura "viva", operante, de naciones vigorosas "que son", y que cada día "habrán de ser más".

La cátedra de español de Oxford es una señal de los nuevos tiempos. No debemos dejarla pasar inadvertida.

EL PIROPO CALLEJERO Y SU SANCION

Una vez más nos mueve el caballeroso Jefe de la Policía Nacional, general Mendieta, a tributarle el aplauso alentador que se ha ganado insistiendo en su campaña de represión del piropo callejero.

El tema ha sido ya demasiadas veces objeto del comentario en estas mismas columnas para que sea menester ahondar en sus implicaciones y señalar aquellos razonamientos de orden moral, cultural, cívico y hasta estético que hacen del piropo callejero algo positivamente reprobable en todas sus manifestaciones.

Porque ya se ha dicho también que si solo es moralmente odioso el piropo soez u obsceno, que desprovisto del más leve ribete de galantería, ruboriza a las mujeres cuando son damas e indigna a los hombres cuando son caballeros, **todos** los piropos, ya sean finos o no, deben ser igualmente prohibidos.

La razón es obvia. Lo que fundamentalmente hace del piropo un acto reprobable es el hecho de que con él se invade, sin solicitación, el fuero ajeno. La vida en sociedad impone como condición básica imprescindible la de que cada hombre pueda hacer lo que le venga en gana siempre que esa libertad individual no afecte ni coarte la del prójimo o la de la colectividad. Cuando un hombre piropea a una mujer, aunque lo haga finamente, está extralimitándose en su libertad social; porque si bien es posible que a la mujer piropeada no le disguste el piropo, también puede ser—y ello es más frecuente de lo que se cree—que la dama en cuestión se sienta molestada por el mero hecho de que alguien le dirija la palabra sin conocerla, restándole así garantías de tranquilidad y de independencia al tránsito por la vía pública.

Además, es sumamente difícil, como se comprende, trazar momentáneamente la línea divisoria entre la "flor" y la grosería procaz. El matiz que no ofende a determinados oidos y criterios de decoro, puede muy bien agraviar otros menos benévolos. Lo mejor es suprimirlos a todos por igual.

Pero a lo que principalmente queremos referirnos en este artículo es al sistema de represión del piropo callejero. Actualmente, para que un piropeador sufra la sanción prevista, es necesario, de hecho, que un agente de la autoridad le sorprenda **inflagranti** en la infracción. Y como los tenorios avisados se guardan contra tales sorpresas, resulta que solo una proporción mínima de atrevimientos reciben su adecuado castigo. La única manera de evitar esto es facilitar la denuncia por las damas ofendidas. Estas no delatan actualmente a los hombres que las piropean al paso, en parte debido al temor de verse expuestas al desagrado de un careo en la vía pública, en una estación de policía o en un Juzgado Correccional. Las mujeres americanas (a quienes, dicho sea de paso, cuando nos visitan como turistas suelen irritarles bastante ciertas curiosidades tropicales), las norteamericanas, repetimos están de tal suerte educadas para la vida cívica y social, que no tienen escrúpulos en prestarse a cualquier comprobación judicial del piropo. Pero es notorio que con nuestras mujeres no sucede lo mismo, y es preciso que baste su simple indicación a un vigilante para que, dándole un crédito discrecional a la misma, se proceda contra el piropeador callejero hasta lograr extirpar esa plaga de irrepetuosos que tanto desdicen de nuestra cultura urbana.

Piense el enérgico general Mendieta en estas sugestiones.

DESTELLOS DE FRANCIA

REVOLUCION Y DERRUMBAMIENTO.—UNA PROTESTA DE CHATEAUBRIAND

¿Si Chateaubriand viviera todavía, qué páginas armoniosas y dolorosas no hubiera escrito después de 1917 sobre las revoluciones y los derrumbamientos de los cuales fuimos testigos, víctimas quizás, pues to que él tenía el gusto de las ruinas y de la muerte? Cuando en el otoño último erraba yo por las plazas y parques de Viena; cuando visité el Hofbourg vacío e inmenso, como un Vaticano sin pontífice, y Schabrunn invadido por los proletarios; cuando en la cripta de los capuchinos leía sobre los sarcófagos imperiales las inscripciones latinas, pensé en todos esos grandes lugares comunes que Chateaubriand revistiera de imágenes espléndidas como de sol, en esa prosa musical mo puestas de sol, en esa prosa musical donde los fragmentos de alejandri nos revienen sin cesar como trofeos esparcidos o cetros rotos. La caida de las grandezas y el descenso de las potencias, la agonía de las regiones y la noche de las épocas, ningún espectáculo es más melancólico y, bajo la púrpura destrozada, no se revela más trágicamente la nada de las glorias imperiales, de las ambiciones políticas y de la agitaciones populares. El orden y la paz son las dos solas necesidades primordiales de los hombres: sería necesalo ser bastante sensato para sacrificarles las celosías sociales, las teorías y hasta las ilusiones.

Porque desde hace diez años asistimos a bastantes quiebras que debieran quitarnos muchas ilusiones, llevarnos más el sentido común y al sentido de realismo en nuestras ideas políticas. Ellas nos demuestran, en efecto, a qué catástrofes quizás irremediables no deja de conducir el espíritu doctrinario, cualquiera que sea la forma en que afluya. Pues ser el doctrinario es creerse una raza elegida, superior a todas las otras, con el derecho por consecuencia, de arrogarse por la fuerza el imperio del mundo; ese fué el error del imperio alemán cuya fuente es una mala filosofía nebulosa y panteista.

Es ser doctrinario todavía, el querer imponer, por medio de la lucha de clases, el comunismo, el querer destruirlo todo para todo reconstruirlo y, por el triunfo de una teoría, contreñir los hechos, oprimir a los hombres: ese fué el error de la revolución rusa, la cual no es otra cosa que un socialismo consecuente y apurado. Es ser doctrinario en fin, el tener demasiada confianza en la naturaleza humana, el tratar al hombre como si fuera un puro espíritu, el adorar como a ídolos las palabras que se escriben con mayúsculas y de las cuales no comprenden el sentido; ese fué el error de la democracia y del liberalismo. De esas tres herejías políticas, la primera ha provocado y perdido la guerra; la segunda ha echado en la barbarie a un imperio tan vasto como un continente; pero la tercera revela cada día más impotencia para ganar la paz, es decir, para restablecer el orden y la seguridad.

Chateaubriand había previsto eso en su conclusión de las **Memorias de Ultra-Tumba:** "El viejo orden europeo expira, escribía. Ya no existe nada: autoridad de experiencia o de edad de nacimiento o genio, de talento o virtud, todo es negado; algunos individuos gravitan en las cúspides de las ruinas, se proclaman gigantes y ruedan hacia bajo, pigmeos... Multitudes sin nombre se agitan sin saber por qué, como las asociaciones populares de la edad media: rebaños hambrientos que no reconocen a sus guías, que corren de la montaña al valle y del valle a la montaña, desdeñando la experiencia de los pastores endurecidos en el viento y el sol: En la vida de la ciudad todo es transitorio; la religión y la moral cesan de ser admitidas, o cada uno las interpreta a su manera."

"La invasión de las ideas ha sucedido a la invasión de los bárbaros; la civilización actual descompuesta, se pierde en ella misma; a medida que la instrucción desciende en las clases inferiores, ésta descubre la llaga secreta que roe el orden social religioso. La demasiada grande desproporción de las condiciones y de las fortunas ha podido soportarse mientras ha estado escondida; pero tan pronto como esa desproporción fué generalmente percibida, el golpe mortal ha sido dado... Si el sentido moral se desenvolviera en razón del desenvolvimiento de la inteligencia, habría contrapeso y la humanidad crecería sin peligro, pero sucede todo lo contrario: la percepción del bien y del mal se obscurece a medida que la inteligencia se aclara; la conciencia se estrecha a medida que las ideas se alargan. Sí, la sociedad perecerá; la libertad que podía salvar al mundo no avanzará falta de apoyo, en la religión; el orden, que podía, mantener la regularidad, no se establecerá sólidamente, porque la anarquía de las ideas la combaten..."

"El mundo actual, el mundo sin autoridad consagrada, parece colocado entre dos imposibilidades: la imposibilidad del pasado, la imposibilidad del porvenir... La locura del momento es la de querer llegar a la unidad de los pueblos y no hacer más que un solo hombre de la especie entera... Como en esos lodos donde se meten hoy los enfermos para aliviarse, se zabullirán en un fango indiviso en estado de pacíficos reptiles."

Yo no creo en la muerte de la Sociedad, pero creo en la muerte de un régimen. Ya asistimos a su agonía. El ha desaparecido ya de tres grandes países: de Rusia, de Italia y de España. Fuera de Europa, se trasplanta como un desterrado, al campo de los bárbaros que están en vías de armarlo contra nosotros, a fin de expulsarnos y de destruirnos. El día que el mundo musulmán, indio y chino sean democracias organizadas, es decir, naciones armadas, ese día pudiera señalarse el fin de Europa. Más hay otros síntomas, y saltan, como se dice, a los ojos:

Todo régimen perece por la exageración de sus propios principios. Luego esos principios se exageran cuando se vuelven absolutos. Tan pronto como un régimen cualquiera, se figura que es, no solamente superior a todas las otras formas de gobierno, sino que todavía es la sola forma de gobierno perfecto y posible, puede decirse que está atacado de arterio-esclerois y consagrado a una pronta decrepitud. Es entonces cuando viene a ser tirano —por así decirlo, sin saberlo, con ingenuidad casi: ¿No se cree, en efecto, la encarnación de la verdad política, y la verdad no debe ser intolerante con respecto al error, aunque no fuera más que por el bien de los hombres? ¿Pero cómo se manifiesta esa tiranía? Como siempre por atentados a las libertades personales. En vano aumentarán los derechos políticos: ¿que le importa al elector tener como en Suiza, el derecho de referedum y de iniciativa, el de votar sobre las correcciones de los arroyos o sobre los tratados de política extranjera, el de elegir su gobierno, su juez de paz o su "taupier" (1), si no puede disponer más de sus bienes, si no es más dueño de educar a sus hijos según sus principios, si su vida privada está librada a la inquisición enredadora de la burocracia? Comparará sus boletines de votos con las hojas de impuestos y encontrará que aquellos pesan mucho menos que éstos.

Lo que el absolutismo fué para el antiguo régimen, el ateismo corre el riesgo de serlo para la democracia. Al final del siglo XVIII, la monarquía se volvió mística; "laicisándose", pretendía gobernar los espíritus tanto como los cuerpos. "Señor, decía Villeroy a Luís XV todavía un niño, todo ese pueblo es vuestro". "Democracia, Estado, dicen hoy los políticos, todo ese pueblo es tuyo: dispón de sus bienes de la manera que te plazca". Eso conduce a las revoluciones.

¿Cómo y por qué? Porque hay finanzas. Cuando un régimen se vuelve opresivo, la gente pierde la confianza, el respeto y el amor que tenían en él; se defienden y no quieren pagar más.

Gracias, en efecto, a un sistema de impuesto que es una espoliación legal, el régimen se encuentra en vías de destruir las riquezas individuales, pero sin llegar a enriquecerse él mismo. Un régimen absoluto, opresivo, es siempre gastador y costoso, y se encuentra en un momento en que hará falta funcionar con buena cuenta y hacer economías. Póngasele en presencia de una crisis financiera: será siempre incapaz de resolverla. De esa crisis él no será quizás responsable, pero se le hará responsable, y eso bastará, puesto que a los ojos del pueblo, un gobierno es siempre responsable de la situación general. "Siempre está lloviendo: qué cochino gobierno!" decía Prudhomme.

Absoluto en sus principios, místico en sus concepciones, tiránico en sus actos con respecto a los individuos, un tal régimen, es sin embargo, de una debilidad extrema en sus relaciones con la opinión y los grupos. Puesto que, faltándole de más en más los medios financieros, es de más en más reducido a la impotencia. Luego un déspota impotente, está a la merced de una revuelta de serrallo. ¿Y qué puede un gobierno de opinión, desde la hora en que la opinión se vuelve contra él? Pero, ¿qué es la opinión, sino una minoría que sabe hablar, hacerse oir, que está fuertemente organizada, que se encuentra en el buen momento y en el buen lugar cuando es necesario obrar?

En Europa, por todas partes, la democracia corre muy graves peliros, y es ella misma la responsable: son los efectos de los vicios interiores, de los excesos que la debilitan, de los errores de doctrinas que la han hecho desviarse. Se trata, para ella, de reformarse si todavía es tiempo, pero es cruel el comprobar que esa reforma no será posible más que por medio de medidas antidemocráticas: por una vuelta a la autoridad. Si la democracia no logra reformarse ella misma, será reemplazada, sin duda violentamente, por otro régimen que, de derecha o de izquierda, será su negación: La Italia y la Rusia están ahí para enseñarnos que se trata de una inmediata posibilidad. Para no rendirse a esa evidencia es preciso ser ciego de nacimiento.

¡Desgraciadamente, cuantos ciegos de naciento en cuántos países tienen el timón!

G. de REYNOLD

"Le Figaro", París 10 de Diciembre de 1925.

Por la traducción,
Juan LATINO

Habana, Enero 1926

(1) Cazador de topol. N. del T.

LA HACIENDA Y LOS FUNCIONARIOS

El olvido de la evolución que se ha operado en la significación de las cifras en los últimos años a causa de la depreciación del dinero conduce a grandes errores al juzgar la situación financiera y los medios de resolverla. El déficit de nuestra hacienda es grande: 600 a 700 millones hacen una cifra considerable a pesar de todas las atenuaciones que el estado monetario fuerce a tener en cuenta. Pero es frecuente oir juicios que no toman en cuenta ninguna atenuación, que dan a la cifra de 700 millones el mismo valor que se le podía dar hace diez años y que, por consiguiente, miden con una exageración enorme la importancia del esfuerzo que hay que realizar para equilibrar el presupuesto.

Cuando se trata de los gastos se incurre en el mismo error. El incremento de éstos ha sido muy grande en los últimos diez años; aun dejando a un lado lo que hoy cuesta la campaña de Marruecos, que ya en 1913 era muy costosa, la administración de los servicios públicos requiere actualmente doble suma que en 1913, aproximadamente; pero, salvo casos particulares de carácter muy excepcional, los empleados públicos reciben hoy sueldos reales inferiores a los de entonces. Los mejoramientos concedidos en 1918 no alcanzaron a compensar el incremento del costo de la vida. Si se comparan los sueldos de hoy con los que venían rigiendo desde la reforma de Bravo Murillo, nada menos que en 1857, se ve que la burocracia, aparentemente, ha descendido en la jerarquía económica social en medida enorme. Aparentemente, digo porque tampoco aquí la nominal es real en todos los casos. Un jefe superior de administración civil, es decir, un director general o subsecretario, que ganaba en 1913, 15000 pesetas, gana hoy 18000; un jefe de administración de primera, que ganaba 10000, gana 12000, y los demás grados tienen aumentos, que no exceden en ningún caso de 50 por 100. Pero la vida ha encarecido en casi el 100 por 100. Los funcionarios, pues, si se comparan los sueldos de una época y otra por categorías han retrogradado considerablemente en bienestar. Sin embargo, el retroceso no es tan grande como resultaría de esa comparación, gracias a que en 1918, no sólo aumentaron los sueldos en esa proporción indicada, sino que se arreglaron las plantillas de modo que todos los funcionarios pudiesen ascender a la categoría inmediata; y algunos hubo que pudieron tener dos ascensos. Estos casos excepcionales promovieron mucha indignación, y no sin motivo se pudo hablar de orgías en la formación de ciertas plantillas; pero, en general, los funcionarios públicos no obtuvieron de la reforma sino una compensación incompleta de la carestía de la vida

El sistema que entonces se siguió fué muy defectuoso. Es lo más anormal del mundo elevar de categoría a los funcionarios simplemente para acomodar los emolumentos al menopoder adquisitivo del dinero; lo natural era elevar los sueldos reguladores en la cuantía necesaria, dejando a cada cual en la categoría que tenía. Pero se quiso atenuar el efecto en los contribuyentes, dando la compensación parte en aumento de sueldo y parte en ascenso, como si la cifra del presupuesto hubiese de subir menos con este artificio. En realidad, esto encarecía la reforma, porque los ascensos habían de tener su reflejo en las cifras de derechos pasivos.

En ocasiones de esta clase de posición de los funcionarios es poco airosa, porque el gasto de la burocracia es mirado por el contribuyente como una pura carga que hay que aliviar, nunca acrecer (1), con la idea de una reducción del número de funcionarios; pero esa reorganización jamás llega y el número de funcionarios crece en vez de disminuir. La administración está esperando un ministro entendido y enérgico que distribuya la falanje burocrática de modo que rinda más efecto útil; porque si sobra personal en muchos departamentos, en otros es notoriamente insuficiente, y de tal modo lo es en algunas secciones del Ministerio de Hacienda que recientemente ha sido preciso autorizar a las autoridades provinciales a ofrecer trabajo extraordinario a destajo a los propios funcionarios.

Pero, sea lo que quiera de la actitud y celo de los funcionarios, hay un hecho indudable, y es que cuanto peor se les pague menos probabilidades habrá de que merezcan lo que cobran. La sordidez es contraproducente. Con la reforma de 1918 las bajas categorías resultan mejor pagadas que las altas, lo que, naturalmente, debe redundar, y ya está redundando, en perjuicio de la administración. Hubo el prurito de no hacer la elevación de sueldos proporcional a los sueldos mismos, sino progresivamente descendente según se subía en la escala; y a esto hay que añadir que en los grados superiores el ascenso no fué posible. Pe-

(Continúa en la página 23)

ENSAYOS BREVES

DE LA POESIA Y SU "DECADENCIA". II

POR JORGE MAÑACH

El poeta, pues, expresa su sensibilidad—sus reacciones íntimas ante las inagotables sorpresas del mundo en torno. La sensibilidad no es sino la aptitud para impresionarse con esos estímulos; y si de un modo exclusivo decimos que alguien tiene sensibilidad, nuestra intención no es otra que la de encarecer una constitución nerviosa más activa que las corrientes y cierta tendencia mental a preocuparse de las propias impresiones y a exteriorizarlas para los demás. El hombre de sensibilidad es el que se percata de aquellos sutilísimos mensajes que las cosas y las circunstancias irradian y que para otros pasan inadvertidos: el sentido trágico de un crepúsculo, el desamparo de un lirio, el misterio de unos ojos de mujer, la tristeza enfermiza de una mañana de domingo. La sensibilidad es una disposición pasiva como el pensamiento lo es activa. Aquélla recoge los mensajes externos: su símbolo moderno es la antena; éste despacha su propio envío, y el arquero es su emblema frecuente. Por eso el pensamiento tiene una intención de que la sensibilidad carece. La diferencia esencial entre prosa y poesía es que la prosa se propone siempre algo, en tanto que la poesía es profundamente desinteresada y no tiene propósito alguno más allá de su propia expresión. Si logra comunicar a los que la leen o escuchan una emoción pareja a la que experimenta el poeta, es sencillamente porque éste ha sabido expresarse con plenitud bastante para satisfacerse a sí mismo Tal satisfacción es la finalidad única de la poesía; pero, al mismo tiempo, es la garantía de su eficacia, de su comunicabilidad. La intención del poeta, que es soberanamente egoísta, cobra así, al realizarse, un altruismo tanto mayor cuanto mejor se realiza. No hay generosidad en el poeta: su obra es como el canto del ave o la floración del árbol. Y por eso, toda justificación de la poesía o del arte en general que pretenda atribuirle un propósito social exterior al artista, falla en su propio deseo. Ningún poeta o pintor os dirá que la humanidad fuera de su yo le preocupa lo más mínimo cuando pinta o escribe. El artista sólo anhela exteriorizar un estado de ánimo nacido de su sensibilidad; y si con esto ejerce una influencia social provechosísima—la de contribuir al conocimiento de la experiencia—, a él le tiene sin cuidado. Otras actividades espirituales sirven también, y con mayor eficacia acaso, para esa universalización de la experiencia; pero ninguna podrá reemplazar al arte en su misión estrictamente estética, que es la de desahogar la propia sensibilidad, hospitalaria a todos los mensajes de lo circunstante.

¿No es ésta bastante justificación para la poesía? Habrá quien piense que no. Se le da tanta y tan universal importancia al gran poeta, está nuestra vida tan llena de alusiones admirativas a los rápsodas que fueron y que son, se menosprecia tanto la llamada "prosa de la vida" (¡como si ella no fuera el venero mismo de toda poesía!), que no nos avenimos a asignarle al poeta sino una misión superlativa ante la sociedad, una suerte de videncia sinaica, como la ilusamente se atribuían Vigny y los demás románticos.

Pero al pensamiento más modesto y distributivo de nuestro tiempo le basta con que el único propósito de la poesía sea ventilar las peripecias espirituales de un hombre sensitivo. Como el deporte, como el vicio del tabaco, la poesía se justifica sobre todo en que complace individualmente, en que satisface de modo insustituíble una necesidad de efusión, contribuyendo después, por añadidura, al conocimiento más íntimo de nosotros mismos y del mundo en que vivimos.

En un próximo artículo veremos de qué medios se vale la poesía para conseguir ese resultado individual y aquella trascendencia.

CRONICAS NEOYORQUINAS

UNA FRASE DEL CARDENAL MERCIER

Durante el mes de septiembre de 1919 el cardenal Mercier visitó los Estados Unidos con el propósito de recabar fondos para la restauración de la biblioteca de la Universidad de Lovaina y, al mismo tiempo, agradecer el auxilio que este pueblo dió a su patria en las grandes angustias de la guerra europea. Principalmente en Nueva York, en Philadelphia y Washington fué aclamado con desbordamientos de entusiasmo y las autoridades le rindieron los más altos honores que pueden conceder. En ninguna ocasión se vistió de seglar, como es uso aquí para los sacerdotes incluyendo al Delegado Apostólico y los cardenales, no por prohibición de ninguna ley sino por costumbre nacida de las circunstancias y del ambiente. El cardenal Mercier, sobre todo en New York, fué agasajado extraordinariamente hasta el punto máximo de discreción y de conveniencia por los más distinguidos miembros de las sectas protestantes, una de las cuales, la episcopal, le invitó a visitar la flandiosa catedral de San Juan el Divino que, cuando esté terminada, será la tercera del mundo, después de San Pedro de Roma y de la Catedral de Sevilla.

San Juan el Divino es una obra maravillosa por sus proporciones y por su arte, y todo extranjero hace una visita a esa catedral que fácilmente puede confundirse con un templo católico por sus altares, capillas, imágenes, baptisterio, coro, y monumentos que encierra. El obispo protestante de New York que reverenció al cardenal Mercier públicamente cuando la Universidad de Columbia le confirió **Ad Honorem** el grado de doctor le invitó a visitar las obras de San Juan el Divino. El Primado de Bélgica aceptó y una tarde en compañía de su secretario seglar, del presidente de la Universidad de Columbia y del cónsul general de Bélgica llegó a los terrenos de San Juan el Divino cuya mole imponente y truncada domina las alturas de Morningside.

El obispo protestante, los canónigos y la facultad de teología del seminario protestante episcopal de New York le dieron la bienvenida. Visitó las varias dependencias de la catedral, admiró las preciosidades artísticas que encierra y se detuvo largo rato en el salón capitular contemplando los planos completos de la catedral cuyas obras se han reemprendido ya. De las siete capillas completamente terminadas una está dedicada a Santiago, Patrón de España, para los pocos protestantes de nuestra habla, en cuyo altar al lado de la imagen de Santiago se hallan las de los Santos Vicente y Lorenzo, diáconos. Otra capilla tiene por titular a San Columbano y es para los belgas. El cardenal Mercier se detuvo ante una estatua de mármol de Santa Juana de Arco, y el obispo protestante le dijo: "En vos, Eminencia, ha encarnado el espíritu del heroísmo cristiano..."

Ya en el cuerpo de la iglesia y al lado de la epístola, pues en esa catedral se leen las epístolas y el Evangelio en el mismo lado que en los templos católicos, el cardenal se detuvo a contemplar el primoroso púlpito de mármol, obra delicadísima de calados con relieves y ornamentaciones góticas, en cuyos ángulos se hallan colocados las estatuas de San Pablo, San Pedro, San Gregorio Magno y Bossuet.

Yo no he visto una contradicción más grande que colocar en un púlpito protestante la figura del gran obispo francés que pulverizó los errores protestantes escribiendo la Historia de las Variaciones, pero esa contradicción y auto refutación se encuentra en el púlpito de San Juan el Divino.

El cardenal Mercier debió de sorprenderse al ver al elocuentísimo apologista católico en tal sitio, y se acercó un poco para poder leer, sin equivocarse, ese nombre glorioso Bossuet. El obispo protestante comprendió la sorpresa que había recibido el cardenal y pensando sin duda en las conversaciones de Malinas que ya habían principiado bajo los auspicios y autoridad del Primado de Bélgica le dijo: "Eminencia, ¿creéis en el éxito de los esfuerzos para la unión de las iglesias?"

Y el cardenal contestó: "No; yo no busco la unión de las iglesias, sino la unidad de la Iglesia. Roma os espera con los brazos abiertos..."

El obispo repuso que él simpatizaba con la alianza de todas las iglesias cristianas, pero que creía que la unidad no podría conseguirse. Entonces el cardenal, sonriendo, le dijo: "Permitid que un día os predique Bossuet; escuchad sus argumentos y pedid la luz de la Gracia y creeréis en la Iglesia, Una, Santa, Católica, Apostólica y Romana..."

Cuando a los pocos días el cardenal se embarcó de regreso a su país, uno de los que subieron a bordo para despedirse del gran héroe cristiano fué el obispo protestante de New York, al darle la mano, le dijo: "No os olvidaré nunca, y roguemos a Dios para que escuche las oraciones de su pueblo".

Ese mismo obispo, ahora, con motivo de la muerte del cardenal Mercier ha dicho estas palabras publicadas en **The New York Herald Tribune:** "La muerte del cardenal Mercier es una pérdida para el mundo aún más que para la Iglesia Romana. El era una gran figura internacional y su nombre ha quedado unido para siempre al sacrificio de Bélgica y a la causa de la libertad. Su influencia y ejemplo serán un gran estímulo y una enseñanza para todos los cristianos, y todas las razas y todos los credos religiosos pronunciarán su nombre con amor".

VALORACIONES Y ARANCELES

El Arancel de Aduanas vigente en España empezó a regir en 1º de enero de 1922. Conforme a la ley aduanera de 20 de Marzo de 1906, deben revisarse las valoraciones arancelarias cada cinco años; por consiguiente, en el curso del año 1926 debe quedar hecha la rectificaciones

ES PROBABLE QUE SE CELEBRE UN TORNEO CUADRANGULAR DE AJEDREZ EN BUDAPEST

HELEN WILLS Y LA LENGLEN SE ENCONTRARAN PRIMERO EN DOUBLES QUE EN SINGLES

EN EL BUFETE DEL DOCTOR ADOLFO NUNEZ SE REPARTE HOY EL DINERO DEL CHAMPION

LA LIGA NACIONAL FESTEJARA CON UN BANQUETE EL QUINCUAGESIMO ANIVERSARIO DE SU ORGANIZACION

El Coronel Mills es el Unico Superviviente Entre los Fundadores. Travis Jackson ocupará nuevamente su posición regular con los Gigantes.—Charley Dressen, al recuperar el brazo, llenará el short de los Rojos.—El manager Mc Kechnie de los Piratas hace declaraciones optimistas

(Por Frank GETTL.)
(Corresponsal de la United Press.)

NUEVA YORK, febrero 1.— Las principales figuras que han sido y que son en el pasatiempo nacional, se han reunido en esta ciudad para celbrar el quincuagésimo aniversario de la fundación de la Liga Nacional, o sea, su jubileo áureo, efemérides que se festejará con un banquete en el Hotel Astor la noche del jueves próximo.

Los lobbies de los hoteles están llenos del humo de los cigarros que fuman los jugadores de base ball, veteranos y en servicio activo, que comentan amigablemente entre ellos el desarrollo de juego nacional que hoy alcanza tan gigantescas proporciones en el interés de todos los ciudadanos de este país.

Sólo queda vivo uno de los fundadores: el coronel G. Mills, veterano de la Guerra Civil. Tiene cerca de ochenta años, pero es todavía un fanático del bas ball, lo que le ha hecho venir aquí para asistir al banquete. El coronel Mills recuerda que fué él quien redactó el convenio original entre las diversas ligas.

—"Cuando la Liga Nacional se fundó en 1876, solí hacer incursiones en la Internacional y quitarle todos los buenos jugadores"— explicó Mills.

BASES DE ACERCAMIENTO

"Movido por el sentido de la equidad, yo sugerí a William A. Hulbert, que fué el segundo presidente de la Liga, que los mayores y más fuertes debían de respetar los derechos de los menores o más débiles. Hulbert se colocó firme en su puesto y expulsó a cierto número de jugadores por borrachos y por jugadores, y así fué realmente como comenzaron la Liga Nacional y el base ball organizado.

El coronel Mills fué electo presidente de la Liga en 1882, y al año siguiente redactó el convenio nacional por el cual la Liga Nacional y la Asociación Americana se aliaron para combatir a los "rebeldes" del base ball y ganaron la batalla.

Dos gobernadores, un crecido número de congresistas y varias figuras preeminentes, participarán en la celebración del quincuagésimo aniversario de la Liga Nacional. Los Piratas del Pittsburgh, ganadores del campeonato mundial, compartirán con el coronel Mills y con los otros viejos, los honores de la jornada.

Mientras tanto, con los lobbies de lo hoteles llenos de managers, propietarios de clubs y jugadores, se han podido coger al vuelo muchos rumores concernientes al interesante deporte:

COMIDILLAS DEL BASE BALL

Travis Jackson, el short stop de los Gigantes, es el mozalbete más feliz de la ciudad hoy día. Su rodilla enferma ha curado ya y podrá comenzar a jugar cuando se inicie la temporada. Travis envió a la oficina de los Gigantes su contrato firmado y anunció que inmediatamente después del banquete salía para su pueblo natal.

Eddie Collins, manager de los White Sox, añadió otra información respecto a los short stops, diciendo que Moe Berg, antiguo jugador de la Universidad de Princeton, y que había sido trasladado por el Brooklyn al club Reading de la Liga Internacional, comenzaría la temporada como short stop del Chicago Americano.

Garry Hermann, presidente de los Reds, dijo que él también tenía una pequeña noticia sobre short stops. Charles Dressen, el antiguo infielder del St. Paul, que estuvo enfermo de un brazo durante la temporada pasada, se ha puesto ya del todo bien y jugará con el Cincinnati, a pesar de que se le han hecho muy buenas ofertas por sus servicios en otra parte; esto fué lo que dijo Garry.

QUEDARAN EN BUEN LUGAR

Rogers Hornsby y Sam Breadon, paseándose cogidos del brazo en el Waldorf Astoria, manifestaron que no era probable que los Cardenales ganaran el pennant de la Liga Nacional este año, pero que "quedarían en un buen lugar".

Bill Mc Kechnie, manager de los Piratas, era todo sonrisas, y además el objeto de cientos de felicitaciones, a tal extremo que le pareció que estaba otra vez a mediados de octubre, cuando terminó la serie mundial.

—"Comenzaremos la nueva temporada con el mismo team que ganó el campeonato mundial—dijo Bill—. Poseemos una combinación basebolística ideal: la juventud y la experiencia".

COPA DIARIO DE LA MARINA

Este es el hermoso trofeo que ha ganado el Club Almendares al salir vencedor en los campeonatos nacionales de 1924-25 y 1925-26, la copa DIARIO DE LA MARINA, de pura plata, igual a la de la moneda española en curso, que fué ordenada por este periódico especialmente a "Le Pala Royal" a un costo de 600 pesos. Para hacer entrega de este valioso trofeo, que es el trofeo oficial de la Liga General de Base Ball, se efectuará una "fiestecita" en los salones de la Sección de Sports de este periódico, a la que será invitado un grupo escogido de sportsmen. De más está que digamos que nuestro contento no tiene límites al saber que tan valioso como artístico trofeo tocó en definitiva al bello color azul.

FAREL GANA EL CAMPEONATO DE PATINADORES

BINGHAMTON, N. Y., febrero 1.—(A.P.)—O'Neill Farrell ganó esta noche con 70 puntos a su favor el campeonato nacional de patinadores en hielo. Paul Forsman quedó en segundo lugar.

JOHNNY DATTO NOQUEADO POR BABE HERMAN

CLEVELAND, Ohio, Febrero 1.—(A.P.)—El pluma neoyorquino Babe Herman noqueó hoy a Johnny Datto, de Cleveland, en el último round de un furioso bout a doce aquí celebrado.

Acompañando a Dempsey se embarca hoy Purser

ES EL REDACTOR DE SPORTS DEL "MIAMI HERALD" Y SE VA ENCANTADO DE LA HABANA

El señor Howard S. Purser, nuestro compañero en la crónica deportiva del conocido diario floridano "Miami Herald', muy amigo de Jack Dempsey, que en estos días se llegó a esta ciudad con motivo de la estancia en la Habana del campeón se retira en la mañana de hoy acompañando al maravilloso personaje del ring, y como el compañero Purser no dispone de tiempo para despedirse de nosotros, y dar sus impresiones, se ha servido hacerlo por este medio enviándonos la sipiente carta:

Sr. Guillermo Pi.
Sports Editor, "La Marina".
Havana-Cuba.

Querido señor:

Solamente unas palabras sobre la Habana.

Es una de las ciudades más deliciosas que yo jamás he visitado, y estoy planeando retornar a ella dentro de muy poco tiempo para poder entonces disfrutar de su deliciosa hospitalidad. La Habana posee todo lo necesario para convertirse en un centro gigantesco de sports y otros recreos, y es a la vez un lugar apropiado para encontrar el mejor descanso al cuerpo y al espíritu.

Yo embarco en la mañana de hoy con Dempsey y las personas que le acompañaron a la Habana, y como no tengo tiempo de llegarme a su oficina para expresarle las seguridades de mi amistad, lo hago por este medio. Cuando usted vaya a Miami tendré verdadero placer en que usted haga suya mi oficina.

De usted sinceramente,

HOWARD S. PURSER.
Sports Editor, "Miami Herald'

RAUL CAPABLANCA HA SIDO INVITADO A TOMAR PARTE EN UN NUEVO TORNEO

BUDAPEST, febrero 1.—(A. P.)—Cuatro de los más grandes maestros de ajedrez del mundo han sido invitados a tomar parte en un torneo cuadrangular que se celebrará en esta capital durante la reunión anunciada para el mes de agosto de la Federación Internacional de Ajedrez. El torneo ha sido organizado y será financiado por Alexander Fleissing.

Se han enviado invitaciones a E. Bogoijubow, de Rusia, que ganó el reciente torneo de Moscou; José R. Capablanca, de la Habana, reconocido como el campeón del mundo; Alexander Alekhine, de París y Carlos Torre, de Nueva York.

HELEN WILLS TRIUNFO DE NUEVO EN SU SEGUNDO TORNEO EN EUROPA

CANNES, febrero 1. (U.P.) El encuentro pendiente entre Helen Wills y Susanne Lenglen ha perdido su interés principal al anunciarse que ambas jugadoras se enfrentarán primera en dobles en el torneo de tennis que comenzará en Niza esta semana.

No obstante verse con ello defraudadas las esperanzas del público que confiaba en que las dos ases del tennis se enfrentarían en singles primero, hay una enorme demanda de boletos de entrada para presenciar el encuentro, y los futuros espectadores están pagados enormes cantidades de dinero por los mejores sitios.

Suzanne varió de opinión por tercera vez y anunció que entraría en los sigles de Niza, pero Miss Wills sólo jugará en los doubles de mujeres y en doubles mixtos. La joven californiana no está acostumbrada a jugar con la pelota Slazenger que se usará en el torneo de Niza, y que no es a propósito para su manera peculiar de jugar. La pelota inglesa no tiene el rebote vigoroso de la pelota norteamericana a la que está acostumbrada Miss Wills.

LOAYZA DERROTA POR KNOCKOUT A GEORGE SIDDONS

FILADELFIA, febrero 1.—(A.P.)—El light weight chileno Estanislao Loayza derrotó hoy por knockout técnico a George Siddons, de Filadelfia, en el séptimo round de un bout a 10.

IMPORTANTES ACUERDOS TOMO LA LIGA GENERAL DE BASE BALL EN SU JUNTA DE AYER EN SANIDAD

Con toda solemnidad fué declarado champion de 1925-1926 el club Almendares después de leerse el certificado suscrito por el anotador oficial señor Franquiz

HOY SE REPARTIRA EL DINERO DEL 10 POR 100

Ayer por la tarde se reunieron en la Secretaría de Sanidad los miembros que componen la Liga General de Base Ball, presidida por el Dr. José A. López del Valle, y con la asistencia de los señores Abel Linares, Tesorero, Dr. E. J. Sandoval, Secretario, Horacio Alonso, por el "Habana", Rafael Busquets, por el "Almendares" y los managers Cabrera y González.

Después de haberse dado cuenta del certificado suscrito por el señor Hilario Fránquiz, Anotador Oficial del Campeonato, fué declarado Champion de 1925-1926 el club "Almendares", Champion pitcher al jugador César Alvarez, del club Almendares y champion bat al player Wilson, del Habana, siendo éste también champion en el corrido de bases y anotación de carreras.

Se autorizó al Tesorero de la Liga para hacer entrega a los clubs de las cantidades reservadas para el primer y segundo lugar, como producto del 10 por ciento separado en cada juego. Se aprobó felicitar a los jugadores de los clubs Habana y Almendares por las pruebas de disciplina y amor a su bandera, respetando a la vez los contratos firmados, por haber rechazado las ofertas que frecuentemente se les hacían de otros campeonatos irregulares, con el objeto que abandonaran las filas de sus respectivos clubs, y fué acordado por unanimidad que los nombres de los jugadores que han terminado el Champion, consten en acta.

También se acordó felicitar a los managers porque dieron pruebas de su serenidad al ir sustituyendo con otros players regulares, a los jugadores que iban desertando.

Se ratificó la pena de dos años de suspensión impuesta a los jugadores que han desertado, que comprenden los campeonatos de 1926-1927 y 1927-1928.

Asímismo se acordó dar un voto de confianza al Dr. López del Valle, presidente de la Liga General de Base Ball, para que de acuerdo con el señor Guillermo Pi, Jefe de las planas de sports del DIARIO DE LA MARINA, organice el acto de la entrega de la copa de plata que donó ese gran rotativo como trofeo al club que primeramente se ganase dos campeonatos, sin tener que ser consecutivos. Y como el Almendares obtuvo el año pasado el primer campeonato dentro de esas condiciones, que fué cuando comenzó a discutirse tan valioso trofeo, este año ha terminado por obtenerlo de manera definitiva.

Hoy se hará entrega a los clubs del dinero acumulado durante el campeonato que acaba de terminar. La entrega se realizará con toda formalidad en Empedrado 34, edificio del Iris y en el bufete del Dr. Núñez, presidente del club Almendares.

BUSHY GRAHAM DE UTICA ES DESCALIFICADO POR PEGAR SUCIO A RYAN

BUFFALO, febrero 1.(A.P.) Bushy Graham, de Utica, uno de los principales candidatos a la corona de peso bantam, fué descalificado en el tercer round de un bout a diez celebrado aquí esta noche contra Tommy Ryan, de Buffalo. El referee avisó repetidas veces a Graham hasta que se vió obligado a suspender la pelea, dando la decisión a Ryan.

En el bout final, Sid Terris, de New York, pretendiente a la corona light que ciñe las sienes de Kansas, se anotó un k. o. técnico sobre Luke Carr de Bufalo, en el último round de una pele aa diez. Terris derribó a Carr por el conteo de nueve con dos golpes al plexo solar después de lo cual hizo lo que le dió la gana con su joven oponente.

En el tercer episodio de una pelea a diez, Jimmy Slaterry, de Buffalo, cogió de punching-ba a Tommy Robson, de Boston y lo puso hecho una lástima, pero el veterano dijo que nones y no besó la lona.

El bout más rápido y veloz de la noche fué uno a seis rounds entre Frankie García, de Utica, y Dave Schwartz, de Buffalo, ambos bantams. García ganó por puntos.

La descalificación de Bushy Graham, cuyo verdadero nombres es Mickey García, fué la gran decepción de la noche. En el primer episodio el bantam de Utica pegó bajo a Ryan y el referee lo amonestó. Aunque visiblemente lastimado, el boxer Ryan siguió ripostando con energía. Graham adquirió gran ventaja por puntos, pero siguió pegando peligrosamente cerca de la línea de foul. Al descargar García el cuarto golpe sucio, estando ya avisado tres veces por el árbitro, este lo descalificó.

TIERCEL, EL VELOZ PETRO INGLES BATIO EL RECORD AL VENCER AYER EN MIAMI

MIAMI, febrero 1.—(U.P.)—Igualando el record del track, para la distancia de una milla y 70 yardas, record que es de un minuto, 43 segundos y 2|5, Tiercel, el caballo de prosapia extranjera, perteneciente a Mrs. C. Carrigan, ganó el "purse" Carrabelle, de 1,500 pesos ,adelantándose por un pescuezo a Lancer que entró segundo.

Picketer, del establo de Mrs. A. Swenke y Chrysalis, cuyo dueño es W. S. Salmon, eran los favoritos en las apuestas; pero entraron tercero y cuarto.

Chrysallis salió delante; pero pronto fué pasado por Tiercel que mantuvo la ventaja bajo el látigo de su jockey Johnny Callahan.

Sumario:

Tiercel, 114, Callahan. . . .	$ 8.70	$ 4.20	$3.80
Lancer, 108, Griffin..		$13.30	$6.30
Picketer, 110, Stutss			$3.00

Tiempo: 1.43 2|5.

También corrieron Chrysalis; Prime Minister; Magic Wand; Rastus.

HELEN WILLS Y LA CELEBRE SUSANA LENGLEN JUGARAN PRIMERO EN LOS DOBLES

CANNES, Costa Azul, febrero 1.—(A. P.)—La campeona americana de tennis, Helen Wills, salió hoy victoriosa de su segundo torneo en la Costa Azul, derrotando a Mlle. Contoslavos, una de las más radiantes estrellas francesas, por 6-4, 6-2, en el round final del torneo de las Galias.

De esta forma la muchacha californiana se ha enfrentado y derrotado en las dos semanas últimas a las mejores jugadoras de la Costa Azul, con la única excepción de la temible Suzanne Lenglen.

Miss Wills no tuvo que excederse esta mañana para alcanzar la victoria y no desplegó la agresividad que caracterizaron los matches que jugó anteriormente en este delicioso país.

LA FAMOSA SUSANA LENGLEN COMIENZA EN ARROLLADORA FORMA EL TORNEO DE NIZA

NIZA, Costa Azul, Francia, febrero 1.—(A. P.)—La campeona francesa Mlle. Suzanne Lenglen salió hoy victoriosa del primer round del Torneo de Tennis de Niza derrotando a Miss Emily Heaffely, de Inglaterra, por 6-0, 6-0. Luego, aparejada con el Baron Henri de Morpurge, venció a Mlle. Ducros y Paul Jaureguiberry por el mismo score.

La noticia de que ella y Helen Wills se van a enfrentar por primera vez en el torneo de Niza, aunque sólo sea en match de dobles mixtos, hace agotar rápidamente el billetaje en las taquillas.

Mlle. Lenglen y su compañero el Baron de Morpugo es seguro que llegarán a las finales de la primera mitad de la sección de dobles mixtos.

CAMPUZANO PIDIO LA MANO DE BOLITA

Otilio Campuzano, el inmenso player universitario en basket y otros sports, ha pedido la mano de la interesante señorita Amelia Caraballo, cariñosamente conocida entre lo sCaribes por "Bolita", debido a sus entusiasmos y a ser la mejor jugadora del five de muchachas Caribes. Celebramos muy de veras el acontecimiento y felicitamos a ambos jóvenes.

El boxeador filipino Pedro Campos, que el próximo sábado celebrará en la Arena Colón un star bout con Hilario Martínez

PEPE BALA BUSH Y TOBIN PASAN AL WASHINGTON A CAMBIO DE DOS PITCHERS

SAN LUIS, febrero 1. (U.P.) Joe Bush, pitcher veterano derecho, y Johnny Tobin, jardinero, han sido cambiados por los Browns del San Luis a los senadores de Washington, por los pitchers Ballay y Jesebet Zachary, según anunció hoy el manager comercial William Friel de San Luis.

Bush vino a formar parte de los Browns el año pasado por una negociación hecha con los Gigantes del New York, que hizo a su vez ingresar en las filas de estos a Urban Shocker. Tobin ha sido jardinero de los Browns por espacio de varios años.

HERMAN ROMPE LAS COSTILLAS AL BOXER FILIPINO J. DATTO

CLEVELAND, febrero 1o.—(UP)—Johnny Datto, boxeador filipino, fué conducido esta noche al hospital Lakeside con nvarias costillas fracturadas y algunas lesones internas, después de haber sido noqueado por Babe Herman, featherweight de New York, en el último round de un bout a 12, celebrado en el Public Hall. Datto boxeó bien durante los dos primeros rounds, pero el resto de la pelea fué indiscutiblemente de Babe. Los fanáticos locales apostaban a la mano derecha del filipino. Ya Herman se había enfrentado previamente con el filipino en Cleveland y al entrar hoy en el ring venía conociendo la táctica de Datto y dispuesto a contrarrestarla, como así lo hizo.

FOOTBALL EN ESPAÑA

RESULTADO DE ALUNOS JUEGOS QUE FALTABAN POR PUBLICAR Y QUE COMPLETAN LOS DE AYER

Ayer publicamos por el hilo de la Prensa Asociada y por el servicio especial que tenemos con la United Press, también por hilo directo, pero exclusivo del DIARIO DE LA MARINA, la casi totalidad de los resultados de los juegos de foot ball celebrados el domingo en España, pero faltaron algunos que no pudieron abarcar ambos servicios y esos los damos hoy a continuación.

MADRID, febrero 1. (AP). Ayer se jugaron en España los siguientes desafíos de foot ball para el campeonato:

EN VALENCIA: Gimnástico contra Burjasot, 6 a 0; Valencia contra España, 4 a 0; Levante contra Saguntino, 5 a 2.

EN OVIEDO: Fortuna contra Deportivo, 1 a 0.

EN GIJON: Sporting contra Stadium de Oviedo, 5 a 1.

EN VALLADOLID: Deportivo Español contra Deportivo Salamanca, empatados a 0.

EN MALAGA: Foot Ball Club, contra Español de Cádiz, 5 a 1.

EN ZARAGOZA: Huesca contra Patria, 4 a 0.

SE HACEN PREPARATIVOS PARA CERRAR LA PELEA DE MORGAN Y JOE GLICK

NUEVA YORK, febrer o1. (U.P.) En el día de hoy se dijo en la oficina de Tex Rickard que se estaban haciendo negociaciones para un match entre Joe Glick, que ganó recientemente a Dundee una pelea por decisión, y Tod Morgan, campeón junior de lightweight.

Dicho match, si es que se logra llegar a un arreglo, se celebrará en el Madison Square Garden en el mes de marzo. La fecha exacta se señalará cuando Frank Churchill, manager de Morgan, haya dado su consentimiento para la celebración del bout.

Churchill se encuentra actualmente en las Filipinas. Se cree que las negociaciones quedarán terminadas en un sentido u otro para fines de semana.

FRANK FLOURNOY REGRESA DE LA FLORIDA SIN HABER LLEGADO A UN ARREGLO

NUEVA YORK, febrero 1. (U.P.) Mientras Tex Rickard pospone su viaje a la Florida, Frank Flournoy, que en un tiempo fué agente de dicho promotor, regresó del Sur hoy, admitiendo que se había entrevistado con Jack Dempsey y con Gene Tunney.

"Fué sólo un viaje de recreo", dijo Flournoy, después de contar que había hablado con ambos boxeadores durante su estancia en la península. Hablamos sobre inversiones de terrenos."

Flournoy no está ya asociado activamente con Rickard, pero sí con Charles A. Stoneham, que ocasionalmente se interesa en los asuntos boxísticos, especialmente en los que se relacionan con Polo Grounds. Al preguntársele a boca de jarro si él había hecho alguna proposición a Jack y a Gene en nombre de Stoneham, Frank rehusó contestar.

Hilario Martinez, el contrincante de Pedro Campos en el star bout del próximo sábado en la Arena Colón

M.E.C.D. 2016

HARA EPOCA EL ENCUENTRO DEL SABADO ENTRE EL FILIPINO Y EL ESPAÑOL

JIM MILTON SE PROPONE TERMINAR CON LOS GOLPES DE ESTADO EN EL HIPODROMO

El Célebre Nimrod Reaparece Compitiendo con Un Grupo de Ases. Los Aprendices Mc Cann y Skyrm Resultaron Los Más Distinguidos.—Arturito Collins Encima de un Favorito Representa un Caballo Menos a Temer en la Carrera.—Es Probable que los Stewards Investiguen el Famoso Caso del Mad Boy

La duodécima temporada hípica de Oriental Park arriba en esta semana a Pernambuco, habiendo cubierto como el comandante Franco la primera y más peligrosa mitad de su recorrido, para navegar el cual tuvieron que precipitadamente hacer una recolecta de mediocre ganado equino en los diversos y más distantes entre tracks de la Unión americana, para cumplir el compromiso adquirido con el doctor Carlos Miguel de Céspedes y los mediadores Juan Arellano y Miguel Suárez, de dar un meeting faltando poquísimos días para la inauguración, habiéndose publicado ya en los periódicos que resultaba imposible pensar en que el bello Hipódromo de Marianao funcionara en el invierno de 1925-26.

Muchas dificultades financieras las principales, han tenido que ser sorteadas por la actual empresa; pero desde el punto de vista hípico resulta lo más digno de mención la viril política seguida por Jim Milton, que, siguiendo de cerca la huella de los tonguistas, le ha parado los pies al famoso Jenkins que tan acostumbrado estaba a dar con impunidad golpes de estado; terminado el jolgorio de los que en su audacia habían llegado al colmo de empaquetar las fosas nasales de Rib Grass con esponjas; eliminado al maruga de McDonald y casi totalmente al bombero de Tranquilino, y tiene bajo el látigo de multas y suspensiones a los demás jinetes que gozan bien ganada fama de braveros y amigos de arreglar carreras.

EL GRAN ARTURITO

Muy conveniente sería también que Mr. Milton posara su atención en las actividades harto sospechosas de la cuadra de McGregor; en el repentino cambio de forma del caballo Mad Boy poco después de su venta, que, según las malas lenguas, no existe más que en la imaginación de los contratantes, y por último, bueno es también que se fije en la cuadra rosada de Drake con sus favoritos fracasados Stella María, Decorative y Fifty Fifty el domingo, así como en el jockey Arturito Collins, que reúne para los fanáticos que concurren a diario a Oriental Park todas las cualificaciones concentradas en una sola persona de los Cuatro Jinetes del Apocalipsis.

También dicen que hay gato escondido en el Sunflower Stable, según cuentan los que conocen y han seguido los pasos de esta cuadra y sus socios comanditarios desde los circuitos de media milla en Ohio.

CARRERAS DE BEBES

Helga Marie, la veloz potranquita de dos años hija del gran Omar Khayan, que ocupó el tercer puesto en el primer evento para ejemplares de dos años recién cumplidos, hace días celebrado en Oriental Park, saldrá nuevamente a la pista esta tarde para figurar como fuerte candidata en la segunda justa para "bebés" del actual mitin hípico de Oriental Park.

J. H. Moody, trainer de las pertenencias del acaudalado turfman de Kentucky, Mr. Theodore E. Mueller, ensillará para el evento de los novatos esta tarde a un entry integrama, hijo de Master Roberts-Meado por los potricos castaños Mahatdrose, y Manipulator, hijo de The Manager-Geneva Belle. Los restantes que componen el field de seis son Roella y Garzona, esta última de la cuadra Caimito Stable, que cuenta con tantos simpatizadores entre propios y extraños asíduos a las fiestas hípicas.

El cuarto turno del programa ocupa el puesto de honor, una justa a seis furlongs para ejemplares de tres o más años, cuyos candidatos son Donna Santa, Andresito, Mitzi Mc Gee, Nimrod, Magnetic, Deadfall, Havana Electric, Bushwacker e Hidalgo, debutantes estos dos últimos en Marianao. En ésta hace su debut de la temporada Nimrod, el "as" de la cuadra de Pat Stanton, pero que no luce para hoy con el flus necesario para derrotar a los anteriormente citados.

Dos de los turnos de esta tarde serán discutidos a más de milla, y los restantes se dedican a los **sprinters.**

LABOR DE LOS JOCKEYS

El aventajado aprendiz canadiense G. McCann alcanzó extraordinario éxito durante la semana pasada de Oriental Park, piloteando a Invigorator, Bridget O'Grady, P. Moody y Donnavideo; además acabó segundo con Little Trump, Wild Deuce, Zero y Voorfler; y tercero con Snakebite, Son of Tromp, Rin Tin Tin, Puff Ball, Lady Ione y Bridget O' Grady.

Figura en el segundo puesto el aprendiz de noventa y cinco libras Skyrm, cuyo contrato fué recién adquirido por Theodore E. Mueller. Triunfó la semana pasada sobre Trafalgar, Little Bat, Mighty, Deadfall, Mad Boy y Snny Girl; segundo con Froth y Myrrh, y tercero con Evening Star, Hun Conaway, Jagger, Little Bat, Bridget O' Grady y Maymorn. Skyrm posee bellas cualidades que la harán lucir como tiene derecho en un futuro no muy lejano.

Aparece tercero en el orden antes citado el jockey I. Gordon, por sus montas victoriosas sobre Spontaneous, Brownie Smile, Goldmark y Crystal Ford, segundos sobre Jacobean y Peter Pom, y tercero con Trapeze. Mc Ginnis ganó solamente con Dr. Jim, segundo con Hampton Lady, Emmy Lou, Brown Rock, Smudge y Reprieve, y tercero con Levulose, Randals Royal Caribe y Mayo B.

NOTAS VARIAS

Hace ahora un año que luchaban con tesón por mantenerse en el primer puesto entre las cuadras más ganadoras de premios de Oriental Park los turfmen J. A. Parsons y Pat Stanton. Las pertenencias de Parsons no han hecho nada del otro jueves en lo que va del mitin hípico actual, pero se confía que lo harán mucho mejor de ahora en adelante.

Dunoon, recién adquirido por J. A. López, del Laguna Stable, será enves días. Dunoon, es un ejemplar de alguna calidad, muy majadero en el post, y que siempre anda a caza de una mano de los assistant starters para hincarle diente.

La vista de la querella entablada desde hace algunos años por H. D. Brown contra Bert Collyer, editor propietario del periódico de asuntos del turf, Collyer's Eye, de Chicago, será celebrada en primero de marzo en dicha ciudad ante el magistrado Eller. Collyer en su descargo declara que no es quien edita el periódico de referencia, y que no es, por lo tanto, responsable del artículo que motivó la querella.

Las nevadas sobre Churchill Downs y Douglas Park han suspendido el trainning habitual de los ejemplares que se alojan en dichos tracks para las campañas primaveral y veraniega.

E. E. Major, muy conocido en Oriental Park, donde luchó con sus pertenencias varias temporadas, sigue su hábito de reclamar sistemáticamente ejemplares en eventos de esa condición. Hace tres días adquirió por claim en New Orleans a Dante's Inferno en la suma de dos mil pesos.

James W. Coffroth, el muy popular manager del track de Tía Juana, nos visitará dentro de poco, siguiendo luego hacia Miami en su habitual paseo invernal de todos los años.

MEETING EN LA FLORIDA

En el mitin hípico próximo a inaugurarse en Longwood, Fla., cuna del Seminole Jockey Club, se ofrecen premios no menores de setecientos pesos y un handicap de mil pesos diariamente. Debido a la demora en la entrega de la estructura de acero para el gran stand, en la fiesta inaugural los espectadores tendrán que ocupar las graderías provisionalmente construídas. Andrew G. Leonard aparece al frente de la empresa y William Harris fungirá de starter.

Mose Goldblatt no olvidará en el resto de su vida el error cometido por uno de sus empleados, que llevó al paddock a Token, un ejemplar de tres años, que corrió equivocadamente en lugar de Overall, con el peso de éste, que cuenta ya cuatro eneros. Máas de siete mil pesos ha tenido que reintegrar Goldblatt a los apostadores por el grave error, y le han caído encima también aquellos que se jugaron crecidas cantidades a los handbooks.

En el track de Long Island el invierno no ha sido tan severo para impedir el training cotidiano de los "thoroughbreds" que allí se alojan, y que comenzarán su campaña primaveral en buenas condiciones.

En el book de Tía Juana se cotiza a Mad Pla 40 a 1 para el Coffroth Handicap, pero lo más probable es que se pueda dar mil a uno a que dicho ejemplar no será visto en acción en dicho evento, por no estar de acuerdo su dueño con que vaya al Oeste.

Corncracker, el soberbio ejemplar propiedad de Edward Trotter, será uno de los contendientes en el Louisiana Derby a decidirse en el track Jefferson Park de New Orleans el 17 de marzo próximo, y ha sido inscripto para el Kentucky Derby del 15 de mayo. Corncracker hizo la milla en 1:39 3|5 en Fair Grounds, y la milla y setenta en 1:43 4|5.

Se retira la Y. M. C. A. del campeonato de Basket

Por fuentes que merecen nuestro entero crédito, hemos logramo saber que el "five" de la Y. M. C. A. se ha retirado del campeonato Senior de Basket Ball, como consecuencia de la mala actuación del referee Mr. Mitchell. Con tal motivo, el juego anunciado para hoy entre Havana Yacht Club e Y. M. C. A. será ganado por forfeid por los Lobos.

Véase a continuación la copia de la carta mediante la cual el team de la Y. M. C. A. se retira del campeonato.

Habana, febrero 1 de 1926.

Sr. Presidente de la Federación Nacional de Basket Ball de Cuba.

Señor:

Vista la actuación del referee Mr. Mitchell en los últimos juegos celebrados entre el team de esta Asociación y los de los otros clubs que toman parte en el actual campeonato, el five de la Y. M. C. A. se ve obligado, muy a su pesar a retirarse del campeonato.

De Vd. atentamente,

Silvio Morales,
Delegado.

Nota del R.—La medida tomada por el señor Morales, a nombre del five de la Y. M. C. A. fué aprobada por el presidente de la sociedad D. R. Luis Machado, en las oficinas del cual se tomó tal determinación.

HABANA-MADRID

MARTES 2 DE FEBRERO
A LAS 8 1|2 P. M.

Primer partido a 25 tantos

Sagrario y Encarna, blancos;
Marcelina y Elisa, azules
A sacar blancos del cuadro 10 1|2; azules del 11

Primera quiniela

Elisa; Encarna; Mary;
Angelita; Paquita; Aurora

Segundo partido a 30 tantos

Eibarresa y Petra, blancos;
Mary y Lolina, azules
A sacar blancos del cuadro 12 1|2; azules del 11 1|2

Segunda quiniela

Petra; Angeles; Lolina;
Eibarresa; Gracia; M. Consuelo

Tercer partido a 30 tantos

Paquita y M. Consuelo, blancos;
Angelina y Gracia, azules
A sacar blancos y azules del 11 1|2

TOPICOS FUTBOLISTICOS

A CARGO DE PETER

Evangelino Suárez
Interior izquierda del "Olimpia Sporting Club".
(Dibujo de Pedro Pagés)

La Juventud Asturiana jugó mejor futbol que el Hispano el pasado domingo, pero no pudo obtener la victoria porque cuantas veces llegaron en la bola junto a los dominios de Manolo, el keeper de los negri-amarillos, no supieron chutar a goal.

Hubo quien protestara el hecho de que se castigara al once de Colón 35 con un penalty, pero a nosotros nos pareció un castigo muy bien aplicado, pues fué un foul de una defensa en el área del penal, y ésto no puede ser castigado más que con la pena máxima.

El hecho de que el mismo árbitro no pitara otro penalty a favor del Hispano en el primer tiempo, no quería decir que no concediera el segundo a favor de la Juventud Asturiana. Si hay alguna censura para el árbitro debe ser en el sentido de que no vió la falta favorable a los **tigres** y sí vió la que favorecía a los **toros.**

Para evitar todas estas cosas, el referée debe moverse un poco más en el terreno a fin de poder ver de cerca todas las jugadas. Pues somos de opinión de que el árbitro no pitó el primer castigo a favor del Hispano porque no lo pudo presenciar desde el lugar en que se encontraba.

Manolo Rodríguez y Rafael Madrigal, los dos jugadores costarricenses continúan demostrando que son de los buenos.

De ello nos alegramos.

Así verán su error los que opinaban que el Fortuna jugó en San José de Costa Rica con **cualquier cosa.**

Resultó lo mismo que nosotros dijimos con respecto al match de Iberia y Centro Gallego.

Es decir, que había una depresión moral en el once galiciano.

Y por eso ganaron tan **ancho** los leones ibéricos.

Seguramente que Vidal no pudo dormir la noche del domingo pensando en lo que lo hicieron trabajar su ex-compañeros.

Los jugadores cuando están en el campo no deben poner oídos a los comentarios que se hacen en la glorieta, y si los oyen deben callarse y no hacer gestos feos, pues debe tenerse siempre en cuenta que en las gradas hay familias, y éstas merecen el mayor respeto.

Que se aplique este "pellizco" el jugador que en su apellido lleva cuatro letras.

Suplicándole que no repita el gesto, porque entonces vamos a ser más explícitos.

Y creános el joven equipier que eso le hace muy poco favor.

Garracha ha venido desde Redondela a quitarle a su tío el apelativo de "Tanque".

Hace dos partidos que el sobrino viene arrastrando con todo lo que en su paso encuentra.

Y en cambio el tío, que ya no es "Tanque", tuvo qué soportar las **majaderías** de Cabrero, quien parece se había empeñado en sacarlo de sus casillas.

Hoy nos complacemos en adornar nuestra sección con los dibujos de dos de los buenos jugadores olimpistas, que fueron por cierto de los que más brillaron en su último match, en el cual derrotaron al once del Muy Ilustre Centro Gallego, quitándole el título de invicto que poseían.

Esos jugadores son Polón y Suárez, los dos interiores de la línea de ataque que logró perforar dos veces el marco casi sagrado de Vidal.

Dichos dibujos los debemos al lápiz de Pedro Pagés, el hermano del árbitro, que ésto es un artistazo. De ésto damos dos pruebas hoy, que más adelante pueda que demos otras.

Con la firma de "Un Fan Cubano" recibo una carta en la que se me dice que después de leer mi reseña del penúltimo partido entre Cataluña e Hispano se ha visto, como de costumbre, que es anti-hispanófila. Y se me censura por haber calificado de magnífico el arbitraje del señor Jesús Hermo (uno de los árbitros más íntegros que contamos).

A la verdad que nada de eso me sorprende, en cuestiones balompédicas yo me he determinado a comentar siempre la verdad...

"y sordo a los rayos
e insensible al ruego".

Y mucho menos, a quien como este señor, empieza por disfrazar su nombre con un pseudónimo tan vulgar como el que queda dicho.

Finalmente me dice ese "fan" cubano que cree que la nacionalidad de Manolo Rodríguez no es costarricense, y me pide que le informe sobre el particular.

A eso voy: Cuando estuve en Costa Rica me dijeron que ese joven y también Madrigal, son cubanos; pero que desde muy pequeños sus padres fueron a vivir a San José y ellos se hicieron ciudadanos costarricenses.

Lo que haya de cierto sobre este particular, trataré de informarlo uno de estos días en que pueda cambiar algunas palabras con esos dos excelentes muchachos.

Santos Nosti Polo.
Interior derecha del "Olimpia Sporting Club".
(Dibujo de Pedro Pagés))..

BASKET BALL EN EL FLOOR DE LOS MARISTAS

Habana, 31 de enero de 1926.

Señor redactor de las páginas de Sports del DIARIO DE LA MARINA.

Habana.

Muy señor mío:

Desearía que me hiciera el favor de poner en la próxima edición de dicho periódico, el score de los juegos celebrados hoy domingo 31 de enero, en el floor del Colegio de los Hermanos Maristas de la Víbora.

El score fué el siguiente:

MARISTAS

	fig.	fog.	Fc.
Arango, G	2	1	1
Arias, G	2	0	0
Quintana, C	1	0	2
Cañas, F	2	0	0
Rojo, F	3	3	1
TOTALES	10	4	4

DEP. PORVENIR

	fig.	fog.	Fc.
Sierra, F.	1	0	2
Monguito, F	1	0	0
Docal, C	0	1	3
Gálvez, G	0	1	1
Pérez, G	0	0	3
León, G	1	0	1
TOTALES	3	2	10

TOTALES

C. H. H. Maristas	24
Deportivo de Porvenir	8

Scorer: R. Pérez.
Time-keeper: J. Ealo.
Referee: M. Montejo.
Line-man: E. Arechaederra.

NOTA.—El team del Colegio H H Maristas, reta por este medio a todo team infantil o juvenil que desee competir con él, especialmente con el colegio Zaldívar y Belén.

Para dirigir los retos a Emilio Arechaederra, San Mariano número 11, Víbora o a Eduardo de Arias, San Mariano número 25, Víbora.

Anticipadamente le doy las gracias y se despide de usted, atto., s., s.,

Eduardo de ARIAS,

Base Ball en Isabela de Sagua

EL SAN ISIDRO, EMBADURNADO DE PINTURA BLANCA LAS HUESTES ISABELINAS INTRANSITABLES

Como habíamos anunciado anteriormente, tuvo efecto en los terrenos de Isabela Ground ayer 28 día del Apóstol, el match concertado entre la potente novena San Isidro, de Quemado de Güines, con el club local Isabela B. B. C.

Los Santos a pesar de su fama de fuertes bateadores no pudieron descifrarle las curvas al joven Crente, quien de manera muy efectiva los hizo comer en sus manos, creciéndose en los momentos difíciles, pues hubieron tres innings en que llegaron a llenar las lunetas y una de esas tres veces sin outs, no pudiendo hacer carreras.

Para apreciar mejor lo interesante que este match resultó, véase el score

Y para el domingo 31 un reñidísimo encuentro, entre la potente novena de Rancho Veloz, que ostenta el título de Los Leones de la Costa, por sus 16 victorias consecutivas con el club local Isabela B. B. C.

Score del juego:

SAN ISIDRO

	Vb.	C.	H.	O.	A.	E.
I. Arredondo, c.	4	0	0	8	0	1
L. Medina, 2b y lf.	4	0	1	3	0	1
V. Soto, ss.	4	0	0	0	1	1
I. González, 1b.	4	0	1	12	0	0
N. Pimpo, p.	4	0	0	0	8	0
Rodríguez, rf y 2b.	3	0	1	0	2	1
J. Alfonso, cf.	4	0	2	1	0	0
E. Oña, lf.	3	0	0	1	0	0
C. Redondo, 3b	3	0	0	1	1	0
Totales.	33	0	5	24	12	3

ISABELA B. B. C.

	Vb.	C.	H.	O.	A.	E.
J. Cruz, 1b.	4	0	1	13	0	0
C. Romay, 2b.	4	1	1	2	4	0
G. Mendieta, ss.	5	1	0	4	1	0
M Arenal, c.	4	2	1	4	1	0
I Rodríguez cf.	3	1	0	1	0	0
Navarrete, 3b.	2	0	1	1	3	1
J. Gómez, lf.	2	1	2	0	0	0
F. Rivero, lf.	2	0	1	0	0	0
M. Sosa, rf.	3	0	1	0	0	0
V. López, p.	4	0	1	2	4	0
Totales.	33	6	8	27	13	1

Anotación por entradas

		C.	H.	E.
San Isidro.	000 000 000	0	5	3
Isabela.	210 001 20x	6	8	1

Sumario

Two base hits, Rivero, Alfonso. Sacrifice hits, Sosa. Stolen bases Arenal 2, I Rodríguez, 1; L. Medina 1. Struck outs, por Chente 2, a Rodríguez y a Oña, por Pimpo 5; a I. Rodríguez 2, a Arenal, a Cruz y a Chente. Bases por bolas, por Pimpo 4 a Cruz, a Romay a I Rodríguez y a Navarrete. Dead ball, por Pimpo, a Navarrete. Umpires, Lito horre y Fernández, bases. Anotador, H. Manero.

He aquí a Mike McNally, el veterano infielder, quien después de varios años de servicios en la liga americana como utility, ha sido contratado por el club Buffalo de la liga internacional para que actúe regularmente para ellos en la próxima campaña. Mac Nalla ha pertenecido durante su estancia en las mayores a los clubs Boston, Washington, St. Luis, Cleveland y New York Yankees. Es un excelente corredor y fildeador, solo tiene como debilidad su batting, pero la liga internacional le servirá de escuela para un nuevo ingreso en las mayores.

SPORTFOLIO

¿Pitcheó alguna vez Fred Toney un juego de cero hit, cero carreras? Y cuántos innings duró?

¿En qué posiciones terminaron este año los clubs de la Ass. Americana?

¿Quienes pagan los gastos de los peloteros durante el período primaveral de trainning?

¿Quién paga el gasto de los players mientras el team invade terrenos enemigos? Y cuando juega en su misma ciudad?

¿Cuál ha sido el player que ha sido requerido más veces por los umpires en la pasada temporada de base ball?

¿Quién es el mejor pitcher de la Liga Nacional?

Es Helen Wills la champion de tenis bajo techo de los Estados Unidos?

¿Cuál es el score más alto que han logrado hacer Harvard y Yale en un juego de foot ball?

¿Cuál es el record del nadador Weissmuller para las 100 yardas?

¿Cuáles son las posiciones de un tam de foot ball soccer?

RESPUESTAS A LAS PREGUNTAS DE AYER

Eddie Collins tenía 19 años de edad cuando ingresó en el club Filadelfia de la Liga Nacional.

Rocky Kansas ganó su título light weight, a Jimmy Goodrich, el 7 de diciembre del pasado año.

Raymond J Mc Auliffe es el campeón de golf en los links públicos.

Charles Paddock posee el record mundial para las carreras de 50 yardas, que es de 5 segundos.

Alonso Stagg fué coach de foot ball de la Universidad de Chicago, por espacio de 34 años.

Spider Roche es un conocido boxeador de Cleveland. Berlambach, ganó fácilmente en el último match que celebró con Mike Mc Tigue.

De los cuatro boxeadores que nos señala, creemos que el mejor es Sid Terris y después, por orden riguroso: Mandell, Goodrich y Loayza.

Tex Kid Lewis ha sido el mejor welter weight que ha tenido Inglaterra. Lewis boxeó con Jack Britton en 17 ocasiones distintas, incluyendo en ellas dos exhibiciones.

Pilson luce más bateador que Charleston y éste que Mayarí.

La pregunta es difícil de contestar, pues son muchos los jugadores que están actuando bastante bien, pese al juego rough que impera. Para apresurarnos en juicios, le daremos un jugador por cada team: Campuzano, Universidad; Valdepares, Atlético; Machado, Vedado; Sorsoro Zudaire, Y. M. C. A.; Cuco Morales, Yacht Club; Iribarren, Belén.

LEA MAÑANA SPORTFOLIO
Sección de preguntas y respuestas del DIARIO DE LA MARINA

DECIMA VICTORIA CONSECUTIVA DEL JESUS DEL MONTE

LORENZO NODARSE CON SU PITCHING Y DANIEL GOMEZ CON SU BATTING FUERON LOS CAUSANTES DE LA DERROTA DEL VIBORA STAR

Los terrenos de Acosta Park fueron escenario el pasado domingo 31 por la tarde, de la décima victoria consecutiva obtenida por el magnífico y disciplinado club Jesús del Monte.

Fué víctima del team "blanquinegro" la fuerte novena Víbora Star la cual sucumbió ante el magnífico pitching del gran lanzador Lorenzo Nodarse, el oportuno y fuerte batting de Daniel Gómez y el magnífico fielding de todos los players "blanqui-negros".

Domingo González el player "blanqui-negro" debutante lució mucho en la defensa del campo corto, Oliverio Agüero el magnífico lanzador del brazo equivocado ha ingresado en el Jesús del Monte al igual que el valioso outfielder Alfredo Nodarse.

El cuadro de pitchers del Jesús del Monte queda integrado ahora por los siguientes lanzadores: Lorenzo Nodarse, José Ballesté, Eloy Romero y Enrique Pous, derechos; Oliverio Agüero, Manuel Lorenzo y Francisco Fraga, zurdos.

Véase el score del juego del domingo:

VIBORA STAR

	V.	C.	H.	O.	A.	E.
M. Suárez, 3b	5	0	3	1	2	0
L. González, p., lf	4	2	1	0	1	0
F. Gay, cf., p.	4	1	3	0	4	0
P. Salas, ss.	4	0	1	3	1	1
E. Cardona, rf.	1	0	0	0	0	0
A. Fernández, 2b.	3	0	0	2	1	0
Ag. Fernández, 1b	4	1	1	9	1	0
A. Paraño, c.	4	0	1	2	0	1
O. Fernández, lf cf	2	0	0	1	0	0
Fernández, rf.	2	0	0	0	0	0
Vega, x.	1	0	0	0	0	0
TOTALES.	34	4	10	24	10	2

JESUS DEL MONTE

	V.	C.	H.	O.	A.	E.
C. Pous, 1b.	1	0	0	5	0	0
F. Antich, 2b.	5	0	0	3	0	0
D. González, ss.	5	0	2	1	6	1
P. Delgado, c.	4	1	2	7	1	0
M. Lorenzo, rf.	3	3	1	1	0	1
J. Ballesté, 3b.	3	3	2	1	2	0
D. Gómez, cf.	4	1	3	0	0	0
L. Nodarse, p.	3	0	-	0	5	0
D. Valdés, lf.	3	0	1	2	0	0
J. Castillo, 1b.	2	1	0	7	0	0
TOTALES.	33	9	12	27	14	2

Anotación por entradas:

Víbora Star.	110 010 100	4
Jesús del Monte.	022 020 21x	9

SUMARIO

Struck outs: Nodarse 6, González 4 y Gay 2.

Bases por bolas: Nodarse 1, González 6 y Gay 1.

Two base hits: González, Delgado, Ballesté, Gómez (2), D. Valdés, Suárez, Paraño y Gay (2).

Sacrifice hits: Cardona y O. Fernández.

Dead ball: Gay a Ballesté.

Double play: Fernández a Fernández y Nodarse a González a Castillo.

Base Ball en Quivicán

El pasado domingo se efectuó el anunciado encuentro de base ball entre los potentes teams Quivicán y Antiguos Alumnos de Belén.

Los muchachos del Belén, después de dos horas de viaje, llegaron al simpático pueblo de Quivicán donde fueron obsequiados con un magnífico almuerzo, servido en la residencia de la amabilísima familia del señor del Calvo.

A las dos y cuarto se dió comienzo al encuentro, tocándole el turno, al bate a Pi, la tercera base del Belén, quien, después de dos bolas malas, metió un tablazo de tres esquinas por el lef field, teniendo ya el Belén un hombre en tercera, fué Kiki el encargado de dar el hit oportuno para hacer la primera carrera del match. Dando por resultado final que el Belén ganara en tan emocionante encuentro.

Se distinguieron por el Belén: Kiki, que hizo una gran cogida y bateó dos hits; Milián, que metido en los cañaverales del right field, le destripó un home run a Bocanegra, primera base del Quivicán, que por cierto tenía a Milián convertido en un caballito por sus continuos trancazos; Alfonso Palacios y Vaulot, estuvieron a gran altura.

Por el Quivicán se distinguieron: A. Calvo, quien impresionado por las tiernas miradas de una linda asistente al match, estaba convertido en una estrella en todos los departamentos del juego. También estuvo a gran altura la dirección de ambos teams: Inclán, manager del Belén, con sus constante triunfos, está llamado a ser algo así como una gloria en el base ball tropical del mañana.

Los nombres de algunas de las preciosas señoritas que adornaban la vitrina quivicanera, son los siguientes:

Blanca González; Esther Oropesa; hermana Alonso; María González; Zoila Barrio; Florentina Rapado; Paula Colón; Hermanas Maluff; Herminia Acosta; hermanas Rodríguez y la hermosa trigueña Pietry Alonso, una de las mejores joyas que posee este simpático pueblo.

Y ahora el score:

QUIVICAN

	V.	C.	H.	O.	A.	E.
A. Calvo, cf.	4	2	1	0	2	1
F. Calvo, ss.	3	4	2	1	1	0
Bocanegra, 1b.	4	0	0	0	6	0
A. Llambés, c.	4	0	3	1	0	0
Alonso, rf.	4	0	1	0	0	0
Viera, 3b.	5	0	2	1	1	0
N. Rivero, 2b.	3	1	2	0	0	0
Campos, lf.	4	0	1	0	0	0
Arduengo, p.	4	1	1	0	3	0
Totales.	36	8	13	3	13	1

BELEN

	V.	C.	H.	O.	A.	E.
José Pi.	4	2	3	0	2	0
Valenzuela, cf	3	1	2	0	2	1
Alfonso, ss.	4	3	3	0	1	0
Milián, rf.	3	1	1	0	2	0
Palacios, c.	3	0	2	0	1	0
Escarza, 1b.	2	1	1	1	7	0
Asqueta, 2b.	2	0	1	0	0	0
R. Castro, lf.	2	0	1	0	0	0
M. Milián, p.	3	1	1	0	2	0
Vaulot, p.	1	0	1	1	1	1
Totales.	27	9	16	2	19	3

EL BOUT ENTRE CAMPO Y MARTINEZ COMIENZA A INTRIGAR A LOS FANATICOS

Este es un match que debe darse en una arena cuatro veces superior a la Arena Colón por el arrastre de público que tiene

ES UN HUESO DURO PARA EL CAMPEON DE ESPAÑA

Liquidado el asunto Charol-Abd-Kebir; finiquitada la cuestión Jack Dempsey; convaleciente el valiente moro y navegando con rumbo a los arenales floridanos el Champion Mundial, los fanáticos habaneros pueden entregarse con entera libertad a comentar y discutir el próximo gran acontecimiento boxístico, acaso el más grande del año, que tendrá efecto el sábado que viene, en el stadium de la Arena Colón, bajo los auspicios de la United Promoters Corporation nuestra empresa máxima de espectáculos pugilísticos, cuyo espléndido record de cuarenta y dos peleas en doce meses no ha sido ni probablemente será nunca superado.

El gran acontecimiento a que nos referimos es el tan esperado bout entre Hilario Martínez, el popularísimo peso-ligero español, y el filipino Pedro Campo, uno de los mejores y tal vez el mejor de los lightweights extranjeros que nos han visitado.

Esta pelea representará para Hilario Martínez la prueba suprema: porque en Pedro Campo encontrará el valiente muchacho español un antagonista inmensamente superior a todos cuantos hasta el presente le han salido al paso, sin exceptuar tal vez al propio Estanislao Loayza. Decimos esto, porque es muy discutible que el maravilloso chileno sea superior al ciclón tagalo. Nunca se han encontrado, y no nos sorprenderá que el día que choquen, el agilísimo peso-ligero sudamericano sufra un terrible descalabro. Y si expuesto estaría Loayza en un match con Campo, tan expuesto o más estará Hilario Martínez, por ser el filipino un estupendo infighter, cualidad que es la que más cuenta contra el joven valenciano. Hilario, en efecto, muy notable peleando a larga distancia, pierde la mitad de su efectividad en los cuerpo-a-cuerpos, y como quiera que Campo busca constantemente (y sabe buscar) los clinches, el español tendrá que hacer uso de toda su ligereza y de toda su habilidad para impedir que se le acerque demasiado, manteniéndole a distancia y procurando desembarcar algunos buenos golpes a todo brazo. Si no se ciñe a esta línea de defensa, si permite que Campo llegue al infight, el bravo paisanito de Blasco Ibáñez pasará más de un susto.

CITACION

Se cita por este medio a los jugadores de handball de primera categoría de la Juventud Asturiana, los señores M. Gómez, F. Vicente, P. Roselló, S. Alvarez, S. Trilla. A. Lobeto, F. Romero, J. Ruiz, A. Garmendía, C. Coello, a una junta que tendrá efecto en el local de la Juventud Asturiana a las 5 y media de la tarde de hoy.

El Delegado.

En la Junta de la Liga Inter Colegial de Basketball fueron tomados acuerdos importantes

En la noche de ayer tuvo efecto una junta extraordinaria de la Liga Inter-colegial de Cuba citada por el Comisionado de Basket-ball de ese organismo, tomándose los siguientes acuerdos: Aceptar la inscripción de los Colegios "Escuelas Pías de Cárdenas, Escolapios de la Habana, Colegio de La Salle, Instituto de la Habana, Colegio La Gran Antilla, Academia Newton y Colegio Mimó.

Prorrogar el plazo de inscripción cuarenta y ocho horas, venciendo éste a las nueve de la noche del día 3 de febrero, dándosele un voto de confianza al Comisionado para que admita las nuevas inscripciones. Estas deben dirigirse al señor Alberto Néstor Coronado, periódico "La Prensa".

Se nombró referee al señor Troadio Hernández, umpire al señor Serafín Cumbraus y Anotadores a los señores Pedro Galiana y Oscar Fornaguera. Cronometrista será el señor Joaquín Valdés Orta.

El campeonato dará comienzo el lunes 15 de febrero en el floor del estadio universitario a las nueve de la noche. Las noches de juego son los lunes, miércoles y viernes.

Fueron aceptadas las reglas oficiales de la Federación Nacional de Basket-ball, excepto la regla que trata de los tiempos para intercolegiales, acordándose dar los juegos con "halfs" de veinte minutos.

El martes próximo se efectuará una nueva junta en la que se tomarán los acuerdos definitivos. Esperamos que este campeonato resulte un éxito completo en manos del señor Coronado, que como organizador, tuvo el pasado año bajo su dirección los campeonatos juniors y senior de la Unión Atlética que tan buena utilidad dejó a los clubs contendientes.

COLOMBOFILA

Fresco se encuentra aún el recuerdo de la reciente catástrofe colombófila de Colón, y aunque mitigada por el bálsamo del tiempo, también recordamos las de Santa Clara y Placetas el año 1924 y aún de muchas otras que, a pesar de lo remoto del suceso, quedan de ellas indelebles recuerdos en nuestra memoria.

Con todos esos desastres nos hemos conformado; pero de sus efectos no nos olvidamos jamás, y nunca nos podremos acostumbrar a ver desaparecer en un momento desdichado, el fruto de uno o varios años de trabajo paciente que hemos tenido que pasar todos los colombófilos para ver formado un palomar en el cual se encuentra fundado el orgullo del sportman.

La causa principal de todos esos descalabros, ha sido lo que conocemos por temporales de agua de nuestro invierno, los que se presentan en estas regiones muy frecuentemente en los meses de diciembre y enero; fenómenos que se efectúan en forma de torrenciales aguaceros acompañados de fuertes ráfagas de viento y cuyo estado suele durar tres o cuatro días.

Fácilmente se da uno cuenta, que con un tiempo tan poco favorable para permanecer a la intemperie, ninguna clase de ave, a no ser las acuáticas, se ven nuestras mensajeras al poco tiempo de estar bajo los efectos de la lluvia que las imposibilita para volar, buscando un lugar donde refugiarse y ponerse a salvo de la inclemencia del tiempo; pero es just

LOS JUVENILES HACEN HOY EN ORIENTAL PARK SU SEGUNDA SALIDA DEL AÑO

CON GRAN INTERES SE SIGUEN LAS REFORMAS DE LOS NEW YORK YANKEES Y GIGANTES

EN LAS OFICINAS DE ESTOS ULTIMOS SE HAN RECIBIDO YA TREINTA Y SEIS CONTRATOS CONVENIENTEMENTE FIRMADOS

NEW YORK, Enero de 1926.—Casi la mayoría de todos los críticos beseboleros estan siguiendo con verdadero interés las reformas que estan sufriendo actualmente los clubs que representan a las ciudades de New York y Brooklyn en las ligas mayores, y que parecen destinadas a convertir a estos dos teams en potentes maquinas basebolera para la campaña de 1926.

En lo que se relaciona con los Gigantes, por ejemplo, todo el mundo sabe que tanto el presidente del Club, Charles Stoneham, como John Mc Graw y los principales accionistas, desean ardientemente que el team conquiste nuevamente el trapo de la liga nacional y para ello harán todo cuanto esté realmente a su alcance.

Hasta ahora, el despacho de contratos en la Secretaría de los Gigantes no descansa un solo momento y sabese que mas de 36 documentos firmados han sido recibidos por el Secretario Tierny. En estos 36 firmantes se encuentra la lista de Hugh Mc Quillan, el pitcher derecho del team, que después de media temporada de ausencia retorna al conjunto de Mc Graw para darle a este una nueva victoria en el circuito.

Entre esos 36 contratos sobresalen los siguientes:

Pitchers: Barnes, Ring, Scott, Mc Quillan, N[illegible] Greenfield Davies, Mc Namara, [illegible]er, Fitzsimons, Lindberg, Mark[illegible] y Slaybeck.

Catchers: [illegible]der Hartley y McMullen.

Infielders: Kelly, Frisch, Jackson, Groh, Lindstrom, Farrell, Terry, Lacy, Novak, Cohen y Cotter.

Outfielders: Meusel, Southworth, Young, Tyson, Crump, Carter, Koetlehn, Moore y Kingler.

En lo que se relaciona a los Dodgers de Brooklyn, sabese que aunque son muchos los que piensan en que Wilbert Robinson no será elegido nuevamente presidente del Club, ya éste tiene la confianza de la junta directiva y está actuando dentro de sus atribuciones como si fuera el próximo presidente.

Un buen número de contratos han sido recibidos en las oficinas del club y todo parece indicar que las columnas fuertes del team, no se declararán en huelga con relación al sueldo que perciban. Dazzy Vance, Lafty Wheat, Jacques Fournier, Burloig Grimes, y otros han declarado sus intenciones de defender el team en la temporada que viene y esto ofrece bastante confianza a los directores del team.

Del campamento de los Yankees no llega otra noticia nueva a menos que no sea la que Wally Pipp, el veterano inicialista, se siente muy feliz al verse vendido al Cincinnati de la liga nacional, por que así tendrá oportunidad de aparecer mas regularmente. Los rumores acerca de la compra de Geo McManus, la segunda base del St. Louis Brown, van siendo cada vez mas vagos y todo parece indicar que la transación no se realizará ya. En las oficinas Yankees, y principalmente Ed Barrow afirman que Huggins cuenta con material suficiente para rogarla tanto a Sisler por su joven infielder.

El campo corto de los Yankees será discutido en el campo primaveral pir LaZerre, Koening y Durocher, los cuales traen gran reputación de sus respectivos circuitos. Ahora bien, La Zerre trae una bien ganada fama como bateador y corredor y es de esperarse que Huggins lo utilice durante la contienda de 1926.

Babe Ruth, el alma mater de los Yankees, está trabajando obedientemente en su finca, para lograr una gran rebaja de peso y ponerse en condiciones suficientes para la campaña próxima, donde espera resultar una sensación. Ruth afirma que solo necesita de ponerse en 215 libras de peso, para trabajar con soltura en su posición de outfield.

Las promesas de enmienda del Bambino han sido muy bien recibidas por los fanáticos Yankees.

Babe Ruth, el formidable slugger de los Yankees, que ha prometido ponerse en excelentes condiciones para la próxima campaña basebolera. Huggins y los partidarios de los yankees esperan que el Bambino cumpla como bueno.

NOTAS DEL BASE BALL AMERICANO

Henie Groh, el célebre antesalista de los Gigantes recibió en la semana pasada un contrato de los New York Gigantes que él firmó rapidamente. Esto puso punto final a los rumores que circularon ultimamente de que Groh fuera a dirigir el club Toledo, de la Ass. Americana.

Lo que si se rumora mucho es que Fred Linstrom no está de acuerdo con el sueldo que le han propuesto y que piensa declararse en huelga.

Willie Kamm, la tercera base del Chicago americano, tomó parte en la semana pasada en unas competencias atléticas bajo techo y se llevó el primer puesto en el salto largo con impulso. Kamm brincó 21 pies 5 pulgadas.

Neal Brady, el ex-pitcher de los Reds de Cincinnati, que fué vendido por éstos últimos al club Buffalo de la liga Internacional, se ha negado a firmar el contrato de 1926 con este club, alegando que el presidente Hermann de los Rojos, no pidió los waivers de él en las ligas mayores.

Jack Dunn, el célebre manager de los Baltimore Orioles de la liga internacional, que ha ganado siete campeonatos consecutivos, ha comprado ultimamente dos excelentes lanzadores zurdos de las ligas semi-profesionales, los cuales, según él, llenarán el vacio que quedó en el team a la salida de Lefty Groves, hoy en los Atléticos de Filadelfia y la de Jack Bentley, hoy con los Phillies.

Durante la semana pasada, Phil Ball, presidente del Club St. Louis de la liga americana, se encargó de poner en claro los rumores de compra por parte de los Yankees del infielder Geo. McManus. Ball declaró a los periodistas que ni él ni Sisler pensaron vender nunca a McManus, a quien con siderán como una de las mas fuertes columnas del team para 1926.

"Unicamente lo cederiamos en un cambio en el que ganaramos", se ha limitado ha decir Sisler.

Los Boston Red Sox de la liga americana, enviaron en la pasada semana al pitcher Oscar Furh y al outfielder Lefty Williams al club Mobile de la liga del Sur. Como saben los fans, tanto Furh como Williams pertenecieron al Mobile en 1924 y estuvieron considerados como los dos mejores players del team.

Cueto y Acostica se alegrarán de tenerlos nuevamente con ellos.

El catcher Alex Gaston que perteneció a los Gigantes y que jugó aqui en Cuba del Club Habana, ha sido vendido al Boston Americano por el Toledo. Nuestros basketbolistas deben recordar a Gaston perfectamente pues él fué el referee oficial del pasado campeonato Amateur.

Acaban de llegar a Boston completamente encantados con la visita que hicieron a Cuba Emil Fuchs, el presidente del Boston Nacional y Dave Bancroft el manager del team. Hasta ahora, según asegura el Sporting News, solo los pitchers Estrada y Ekelson han sido contratados por el Boston para la próxima campaña.

El Club Minneapolis de la Ass. Americana ha contratado los servicios del pitcher Rube Benton, que hasta ahora fué miembro del pitching staff de los Reds de Cincinnati. Benton, como se sabe, es uno de los pitchers que mas veces ha sido libertado por un club de las mayores. Con esta, ya van seis las veces que pasa a las ligas menores.

COMO FILDEARON PAITO HERRERA Y JOSEITO RODRIGUEZ LA PASADA TEMPORADA EN LA LIGA DEL ESTE

EL PADRE DE FAMILIA TERMINO EN 2do. LUGAR ENTRE LOS DEFENSORES DE LA ADULTERINA, MIENTRAS JOE FUE LIDER DE LOS TORPEDEROS

Véase a continuación el fielding average obtenido por Joseíto Rodríguez y Paito Herrera, en los clubs Worcester y Springfield respectivamente, según consta en los libros oficiales de records.

"JOE" RODRIGUEZ

	J.	O.	A.	E.	Ave
Como primera base	56	565	37	7	988
Como shortstop . .	41	80	134	9	960
Como tercera base	45	44	102	7	954

PAITO HERRERA

Como 2b. base..	153	399	462	20	971

Paito Herrera finalizó el segundo entre las segundas bases de la liga del Este. El lider fué, Butler, del Albany, quien acumuló un porcentage de 981.

Joe Rodríguez fué el lider de los shortstops con sus 41 juegos jugados en esa posición. Ahora bien, el lider en realidad fué Taylor del Albony, que acumuló un average de .945 en 155 juegos. Como inicialista Joseito terminó el quinto, teniendo a Mayer, del New Haven, a Belanger, del Albany, a Post, del Springfield y a Wotell del Bridgeport delante de él, y por último, como antesalista, finalizó el cuarto siendo Comiskey del Hartford, el lider de la liga, con 958 de porcentage.

"Tony" Loayza, el excelente púgil chileno que acaba de firmar un contrato para pelear con Phil Mc Graw en el Madison Square el primero de Marzo. La pelea tiene fines benéficos.

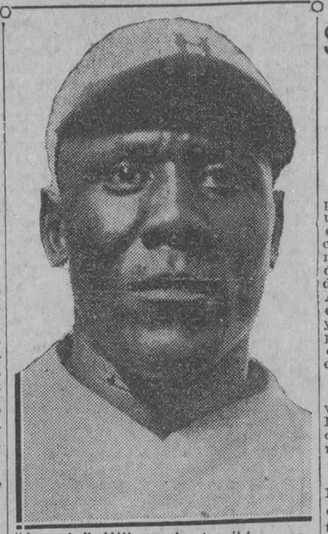

"Jorocón" Wilson, la terrible pesadilla de todos los pitchers locales, que ha demostrado ser uno de los mejores hitters que últimamente nos han visitado. Wilson no tan sólo bateó por un average de 430, sino que finalizó lider de los estafadores.

GRAN PROGRAMA BENEFICO SE PREPARA EN EL MADISON SQUARE PARA EL 1 DE MARZO

STANISLAO LOAYZA EL CELEBRE BOXER CHILENO SE LAS VERA CON PHIL McGRAW CONSIDERADO COMO UNO DE SUS RIVALES

New York, Enero de 1926. —Todo parece indicar que se confeccionará un magnífico programa para la noche pugilística que a fines benéficos se efectuará el próximo día primero de Marzo en el Stadium de Madison Square Garden. El matchmaker del Garden, Mr. Mahon en unión de Andy Neiderreiter y Lew Raymond, están haciendo grandes preparativos y contratas y ya han anunciado que para ese día ofrecerán 40 rounds de espléndidas luchas entre boxers de cartel.

Stanislaus Loayza, el célebre light weight chileno y el griego Phill Carl Duañe, que ultimamente han boxeado con éxito, se las verá con Joe Matone, el célebre light del Broun.

Mushy Gallahan, un producto del Este, se las verá con Archie Walker, el célebre dinamo de Brooklyn, mientras Ruby Golsteni y Babe Hermann, dos feathers subirán al ring para enfrentarse en el segundo preliminar de la noche a ocho rounds. Cowby Jack Willis y un muchacho de apelido Lad, se enfrentarán en el primer preliminar.

Como se ve, en casi todas las peleas figura un boxer de condiciones championables, asi pues, es de esperarse que las entradas de $10 suban considerablemente, alegrándose de ello los beneficiados: el Hospital infantil del Bronx.

Entre las peleas que se anuncian sobresale, como es natural, la de Loayza y McGraw, los cuales quisieron ser promoteados desde hace tiempo sin éxito alguno. Otro bout de verdadera importancia será el de Callahan con Archies Walker, los cuales son dos verdaderos rivales. Esta pelea quiso ser cazada hace tiempo por Tex Rickard, el czar de todos los promotores, pero ninguno de los dos pugiles llegó a un acuerdo y esto hizo fracasar las negociaciones. Ahora se han puesto de acuerdo por tratarse de un match con fines benéficos.

Dan Hickey, el célebre manager de boxeo, estuvo hace días por el Garden donde departió por largo rato con Tex Rickard y después aseguró que su apadrinado Paul Berlambach estaba listo para enfrentarse con cualquiera, aunque fuera el mismo Dempsey, siempre y cuando se le ofreciera una cantidad respetable.

Hickey aseguró que era incierto el que Berlembach le tuviera sus respetos a Mike McTigue, cuando era lo cierto que lo que mas queria era boxear con él nuevamente.

Charles Phil Rosemberg, el champion de la división feather, continua en sus treces de no boxear con los contrarios que le indica la Comisión de Boxeo de New York. Hace pocos días, la comisión le indicó a Rosemberg que aceptara el reto de Mike García o el de Bushey Grahm, pero el champion se disculpó diciendo que el tenía su matchkmaker para que le buscara sus peleas.

"Además,—ha dicho Rosemberg—yo tengo mi manager y no puedo hacer nada, si él no lo quiere".

Charlie Harvey, el popular promotor neowyorkino, ha firmado dos bouts de buena importancia. Ellos son: el de Johnny Brown, el Bantam weight inglés, con Carl Tremaine, el cual ha de efectuarse en Shamrock A. C. en Toronto, Canadá y el otro es, el de Phil Richard con Tommy Mitchell, el cual se verificará en el mismo lugar para el 5 de Febrero.

ALREDEDOR DE LA TERCERA

La Historia basebolera más sensacional del año

(Por Hughie JENNINGS)

Ex-manager del Detroit y assistant manager de los Gigantes

VENTAJAS E INCONVENIENTES DE LA BOLA DE SALIVA

Son muy pocos los pitchers de saliva que hay en la actualidad. En el tiempo en que todo se permitía a los lanzadores, había un buen grupo de éstos que se aprovechaba de su dominio en la bola de saliva para obtener sus éxitos en el diamante; pero, cuando la tolerancia se fijó una regla, y a cada club se le marcó el número de pitchers da saliva que podía tener, la efectividad de estos lanzadores fué cayendo poco a poco, y en la actualidad son muy pocos los que hay de cartel, desde luego, en ambas ligas mayores.

La medida que prohibió el uso de la saliva en las ligas mayores, lejos de irle mal al deporte, ha logrado que éste tome mucho brío, y que sirva de mucho a los managers para conocer cuando un pitcher es bueno o malo. Antiguamente, y como causa al uso de la saliva, muchos pitchers mediocres lucían a gran altura; hoy en día, y teniendo que actuar sin saliva, esos lanzadores no pasan de ser una medianía. Un Russell Ford, por ejemplo, era inderrotable que cuando se le permitía a los pitchers usar toda clase de materias en las bolas. Tan pronto se hizo la regla de tolerancia, Ford no ganó un solo juego, y tuvo que retirarse.

Una bola cuando se lanza ensalivada, da mucho chance al pitcher que la pone en práctica para dominar al bateador, y es que, la bola de saliva al ser lanzada, sale con la misma velocidad que una bola corriente de tennis. La eliminación de esta bola del uso corriente. Además, ha salvado la carrera de muchos lanzadores, pues es evidente, que el uso contínuo de la bola de saliva mata enormemente el brazo de un pitcher, por muy fornido y corpulento que éste fuere.

Si consideramos a todos los lanzadores de saliva, que ha habido en el mundo basebolero, tenemos que proclamar a "Big" Eddie Walsh, del Chicago White Sox como el mejor de todos. Walsh tenía una corpulencia enorme y eso le permitía enviar la bola hacia home, con una velocidad verdaderamente extraordinaria. Ahora bien, esta bola de saliva que tanta celebridad le dió y que tanto espanto causaba a los sluggers de aquella época, fué la causa de su caída en el base ball, pues el uso contínuo de ella, le acabó con el brazo por completo.

Urban Shocker, hoy en día con los New York Yankees de la liga americana, es un pitcher de saliva, pero, solo emplea esta bola en casos extremos, y cuando él sabe positivamente que con ella va a dar término al batting rally de los contrarios. Shocker está considerado como uno de los mejores pitchers que tiene en la actualidad la liga americana. Es inteligente, tiene muy poderosas curvas y sobre todo, un excelente cambio de velocidad.

Ha habido otros pitchers de saliva a más de Walsh y Shocker que merecen el calificativo de "grandes" por sus proezas en el diamante basebolero. Mordecai Brown, Grover y Bill Donovan, por ejemplo, tienen Cleveland Alexander, Chief Bender el suficiente historial para poder considerarse como estrellas del pintching, en el spit-ball.

Todos estos lanzadores han poseído una excelente bola recta como consecuencia a la bola ensalivada. Si en sus tiempos hubiera estado prohibida la bola de saliva, quizás si no habrían confeccionado tantos records; pero entonces todo se permitía, y tenemos que aceptar como bueno, lo que nos dice la historia del base ball. Un Dazzy Vance con la bola de saliva sería algo terrible para los bateadores contrarios. Todos sabemos que el célebre "as" de los pitchers del Brooklyn, es muy temible con sus bolas rectas y sin ensalivar. ¿Qué no sería entonces, si llevaran la velocidad de la saliva? Posiblemente se anotaría gran número de records a costa de las baterías contrarias.

La bola de saliva, aunque aparezca en la historia basebolera introducida por Strickland, no fué perfeccionada, sino hasta que surgió en el diamante, el célebre Jack Chesbro. Strickland cuando sugirió la bola de saliva la puso en práctica dos o tres veces, y como no tenía gran dominio en ella, creyó que sería un fracaso en el base ball; sin embargo, cuando surgió Chesbro, éste se dió de cuenta de la importancia de la bola, la estudió profundamente y cuando descubrió su secreto, la perfeccionó de tal manera, que muy pronto se convirtió en el azote de los clubs enemigos. Eddie Walsh ha sido quizás el mejor pitcher de saliva de todos los tiempos, pero no se puede decir que fuera mejor que Chesbro, pues precisamente él copió su estilo de este último.

Ha habido en el base ball otros pitchers como Addie Joss, Kid Nichols, Eddie Plank, Matty Kilroy y otros que intentaron dominar frecuentemente la bola de saliva para lograr victorias sobre el team a quienes pitcheaban, pero todos estos lanzadores tuvieron que abandonar la idea de convertirse en pitchers de saliva porque comprendieron que el dominar esta bola con frecuencia mataba mucho el brazo y pronto convertía a los grandes lanzadores en verdaderas medianías del box.

La bola de saliva es de gran resultado, pues al ser puesta en práctica por los pitchers salen con tal velocidad hacia el home, que ni una bola de tennis curveada por el racket de un Big Bill Tilden, Johnson u cualquiera otro tennista, saldría más veloz. La bola de saliva, repetimos, es la más veloz que puede producirse en el base ball, pero es también la que más daña, y ello hace posible el que no pueda usarse con mucha frecuencia.

LEA MAÑANA: ALREDEDOR DE LA TERCERA.

Copyright 1926 by het North American-Newspaper Alliance. All rights reserved.

FRONTON JAI ALAI

MARTES 2 DE FEBRERO
A LAS 8 1|4 P. M.

Primer partido a 25 tantos
Tabernilla y Aristondo, blancos;
Juanito y Llano, azules
A sacar blancos y azules del 9 1|2

Primera quiniela a 6 tantos
Erdoza Mayor; Irigoyen III;
Aristondo; Machín;
Abando; Ansola

Segundo partido a 25 tantos
Echeverría y Ansola, blancos;
Irigoyen III y Martín, azules

Segunda quiniela a 6 tantos
Eguiluz; Larruscaín;
Erdoza Menor; Gutiérrez;
Cazalis Mayor; Gómez

Tercer partido a 30 tantos
Larruscaín y Teodoro, blancos;
Eguiluz y Gómez, azules
A sacar blancos y azules del 9 1|2

El Baire S. C. gana la copa A. Pérez

El domingo 31 debía efectuarse el tercer partido en opción a la copa donada por el señor Antonio Pérez, pero no se pudo llevar a cabo a causa de que el Deportivo Bulnes se presentó con jugadores no inscriptos en el torneo, o séase en una sola palabra, con el equipo completo del Baleares. Al no alinear el Bulnes sus jugadores regulares el Baire dió por ganado el partido y la copa.

El domingo 7 jugaron los infantiles del Baire en opción a la copa que cona nuestro presidente social con los infantiles del Olimpia.

DATO.

¿Quién ha sido el mejor Heavy Weight de todos los tiempos?

Jim Corbett, el célebre boxeador, que ostentó en cierta ocasión el título de champion en la máxima división del boxeo, y que se ganó gran fama por su caballerosidad en el ring, ha declarado recientemente a la revista "The Ring", que Peter Jackson y Jim Jeffries, son para él los mejores heavies que ha habido en el mundo.

Para acompañar con más detalles, Corbett entregó una lista que a su juicio señala la categoría de todos los grandes heavies que han existido; la lista en cuestión, es la siguiente:

1.—Peter Jackson.
James J. Feffries.
2.—Bob Fitzsimmons.
3.—John L. Sullivan.
4.—Frank P. Slavin.
Jack Dempsey.
5.—Sam Langford.
6.—Jack Johnson.
7.—Jess Yillard.
8.—Tom Sharkey.
Harry Wills
9.—Charles Mitchell.
Kid Mc Coy.
10.—Jake Kilrain.
11.—Peter Maher.
Joe Choynski.

Claro está, que en esta lista Jim Corbett se excluye él mismo, pudiendo estar catalogado entre los cinco primeros.

SELECCIONES DE SALVATOR

PRIMERA CARRERA (Reclamable)

5 1|1 FURLONES. PARA EJEMPLARES DE 4 AÑOS Y MAS. Premio $600.

HARP OF THE NORTH TIENE EL PLUS NECESARIO

Caballos	Peso	Observaciones
Harp of the North	109	Siempre corre con aristócratas.
Reprieve	99	Cuenta con buena velocidad.
Acouchla II	115	Aficionada a quedar en place.
Debadou	112	Fué un buen caballo.
Gupton	112	Mostró velocidad en su anterior.
Tax Exempt	96	Lo juega El Fantasma de la Opera.

También correrán: Huttontrope, 104; Fair and Winner, 107; Hughie, 104; Golden Pine, 109; Sea Board, 104; Bungling, 109; Sacajawea, 107; Virginia Morse, 107. Black Art, 104; Orcus, 110, y Wise Bill, 106.

SEGUNDA CARRERA. (Reclamable).

SEIS FURLONES. PARA EJEMPLARES DE 4 AÑOS Y MAS. Premio $600.

FROTH ES UN CABALLO MUY HONRADO

Caballos	Peso	Observaciones
Froth	111	Buena apuesta con Pernia encima.
Gonwithim	108	Ha estado corriendo con los Ases.
Fifty Fifty	109	La cuadra es de las bandoleras.
Lady Newtown	105	Una debutante con chance.

También correrán: Attractive, 103; Laura Cochran, 104; Stevens, 113; Sweet Cookie, 104 y Lumber Jack, 106.

TERCERA CARRERA. (No reclamable).

DOS FURLONES. PARA EJEMPLARES DE DOS AÑOS. Premio: $600.

HELGA MARIE DEBE MEJORAR SOBRE SU ULTIMA

Caballos	Peso	Observaciones
Helga Marie	110	Es de una ilustre prosapia.
Garzona	110	Es por lo menos de cuadra honrada
Manipulator	113	Petro de la cuadra magnesia.

También correrán: Mahatma, 113. Mary Hausman, 110 y Roella, 110.

CUARTA CARRERA. (No reclamable).

SEIS FURLONES. PARA EJEMPLARES DE 3 AÑS Y MAS. Premio $800.

ANDRESITO PUEDE SALIR DE PESCA

Caballos	Peso	Observaciones
Andresito	98	No siempre han de vencerlo.
Havana Electric	112	Corriendo en gran forma.
Deadfall	102	Hoy lleva contrarios fuertes.
Hidalgo	106	Un ejemplar de primo cartelón

También correrán: Bushwhacker, 102; Donna Santa, 101; Mitzi McGee, 102 y Magnetic, 98.

QUINTA CARRERA. (Reclamable).

MILLA Y 70 Ys PARA EJEMPLARES DE 3 AÑOS Y MAS. Premio $600

GRANDSON PUEDE DESPERTAR DE SU LETARGO

Caballos	Peso	Observaciones
Grandson	108	Si tiene la necesaria cotización.
Caribe	111	El peso puede perjudicarlo.
Tomahoi	113	Es mejor que Teóarémañana.
Bandel	108	Un aristócrata venido a mal.
Ella Wood	105	Ha dado mucha careta.

También correrán: Brown Letty, 108; Santmanat, 106; Flictile, 113; Poison, 94; Fondle Me, 113 y Vulgate, 94.

SEXTA CARRERA (Reclamable)

MILLA Y 1-16 Ys. PARA EJEMPLARES DE 4 AÑOS Y MAS. Premio$800.

AVISPA PUEDE DURAR LA DISTANCIA HOY

Caballos	Peso	Observaciones
Avispa	102	Ya es hora de que pique el insecto.
Mighty	102	Este ha cambiado de cuadra.
Blue Streak	105	No andará muy lejos al final
Decorativo	104	Si llega a Collins, le juega Monguito.

También correrán: Wise Guy, 113; Son of Tromp, 105; Coldmark, 113, y Mary Agnes, 102.

EN COLUMBIA PARK

El próximo domingo 7, a las 9 a. m., se enfrentarán los teams Artistas de Belén y Estrellas del Cerro, siendo el line up de los Artistas el siguiente:

Valdés C.
Bonaza P. (Manager.
Aniceto SS.
Quintana 2b.
Torres 3b.
Domínguez SS.
Villaclara LF.
Alvarez CF. (Capitán.)
Clemares RF.
Suplentes:
Dorta CF.
Chacho RF.
Herrera P.

UNION ATLETICA DE AMATEURS DE CUBA

CAMPEONATO NACIONAL DE BOXEO AMATEUR

Se cita a los señores Delegados de los clubs inscriptos en el Campeonato de Boxeo organizado por este organismo para la junta que se celebrará a las 9 p. m. de hoy en el local de la unión.

Se suplica la asistencia para tratar de la terminación del campeonato.

J. Martinez,
Comisionado.

BASKET BALL EN EL FLOOR UNIVERSITARIO

Un par de buenos juegos de basket ball se efectuarán esta noche en el floor de los Caribes de la Universidad. El primero de ellos, tiene por contendientes a los fives del Vedado Tennis Club, que se encuentra en el segundo lugar de la contienda y al del Atlético de Cuba, que ha tomado gran interés en el mach de esta noche, por tratarse de su prehistórico rival, que pudiéramos decir. El segundo juego, es también de mucho interés, tomando parte en él los Lobos del Havana Yacht Club que han entrado en la recta final con mucho brío y los Triangulares de la Y. M. C. A., que constantemente perseguidos por la mala suerte, parecen dispuestos a jugarse la última carta esta noche.

Se ha rumorado que el quinteto del Y. M. C. A. se retirará del campo raso por entender que el referée Mitchell los atacaba muy duramente cuando ellos competían. No hemos podido localizar el delegado de los Triangulares, pero creemos que ellos no tomarán esta medida, tratándose, sobre todo, de los actuales poseedores del título.

Véanse los posibles fives de esta noche:

VEDADO

Machado, forward.
Aixalá, forward
Alvarez, center
Estévez, guard.
Ulacia, guard.

ATLETICO DE CUBA

Valderares, forward.
L. Chávez, forward.
M. González, center.
R. Knight, guard.
O. González, guard

Segundo juego:

Y. M. C. A.

Vallalta, forward.
S. Zudaire, forward.
F. Martínez, center.
R. Pérez, guard.
G. Gil, guard.

HAVANA YACHT

Salazar, forward.
Castroverde, forward.
C. Morales, center.
A. Gou, guard.
S. O'Farrill, guard.

Referée: Mr. Mitchell.
Hora: a las 9 p. m.

M-4339

Es el número del teléfono de la Sección de Sport del DIARIO DE LA MARINA

FRONTON HABANA - MADRID

CANTANDO SU ENTUSIASMO, QUE ES EL LIBRE ALBEDRIO, LOS FANATICOS DE TODAS LAS SERIES, CLASES Y COLORES, CONCURRIERON AL ELEGANTE LUNES

Un prólogo casi fenomenal que ganan Mary y Elisa.—Otras dos enormes decenas del segundo y brillante final de Sagrario y Gracia

HOY LA CONCURRIDA FUNCION DEL MARTES, POR LA TARDE

Después de empatar en la trágica, ganan el fenomenal, Elena y Josefina

Rompemos la emocionante molienda en el gran Habana Madrid, como para hacer tres mil sacos de azuquita cando. Arrogante y precioso el mujerío; bulla gritante en las alturas; entusiasmo en el centro, a la derecha y a la izquierda, arriba y abajo. Hasta en las azoteas hay gente que pide guerra. Pues además de los fanáticos de todos los días y a todas horas están los fanáticos del lunes, que les dicen lunáticos; por eso; porque no van más que los lunes a dar su vuelta boba y a meter su peso plata en el "ande el movimiento del peloteo". Y todo alegría, oro, gracia, aplausos y ayes desgarradores en los momentos trágicos, se comenzó, vivió y murió el brillante y corruscante lunes.

Del primer partido la mar de cosas buenas, fué a 25 tantos. Y lo pelotearon, casi fenomenalmente, las blancas Marcelina y Carmenchu, contra las azules, Mary y Elisa. Las cuatro muy bravas, muy pujantes, gallardamente artistas; se empataron en dos, tres, cuatro, ocho, nueve, diez, once, doce, dieciocho, diecinueve, veinte, veintiuno, veintidos y veintitres.

—¿Hay trágica?
—¡No hay tragedia!
Ganaron las dos azules.

Fué bueno entre los buenos.

Y mejor, mucho mejor fué la primera quiniela, que se llevaron Elisa y Paquita, pagando a treinta y dos pesos. Dos probes que pagan como los multimillonarios de Chicago.

El segundo, fué tan brutal en sus dos decenas primeras como el prologuito. Las pelotearon metiendo todo su arte, su rencor y su amor propio profesional, las blancas, Angeles y Petra, contra Sagrario y Gracia, que es darse con la contra contra la esquina. El peloteo fué rudo, airado, violento para empatar en tres, cuatro, siete, dieciseis, diecinueve y veinte. Y aquello se acabó. Pues llegó la hora de la contra, contra la esquina. Sagrario y Gracia, que están que cuando no queman incendian, les encendieron el cabello garsono a las dos blancas que haciendo una brava defensa quedaron en 26.

También fué grande entre los grandes.

Pusieron corona de oro a este gran peloteo, Petra y Angeles, que desquitaron a sus marchantes, llevándose la segunda, pagando con 30 pesos.

Otro par de millonarios.

Y ya estaba el café o sea el tercero, que es el clasificado de fenomenal, que debían disputar, las blancas Eibarresa y María Consuelo, contra las azules Elena y Josefina.

También este partido salió la cosa de fenómeno p'arriba; pues peloteándola bravamente, demostraron las cuatro chicas que hay empuje, gran bravura y arte inmenso. Cada tanto tres estacazos; pero los tres estupendos: tanto como los empates en cinco, ocho, nueve, doce, catorce, diecinueve y veintiuna.

En dos rachas, soberbias, altivas, brutales se consume la tercera decena para empatar en la cuasi trágica de 28 y en la tremenda y trágica de 29.

Ganan las azules.

¿Se puede pelotear más y mejor?

Y eso muchachas, señoritas que pelotean ardorosamente hora y media sin beber, sin descansar, con gallardía de campeonas.

—¡Bravo!

Don FERNANDO.

Calcetines Snugfit

La moda masculina desde ha tiempo indica que en los trajes deben predominar las variantes de tres colores solamente: gris, azul y café. Hay calcetines SNUGFIT que armonizan con ellos para satisfacer las exigencias del hombre elegante. Pueden obtenerse en tres calidades: mercerizados, de seda Rayon y de seda pura para ponerlos al alcance de todos los bolsillos.

Y en todos los casos el tejido es sin falla, los colores son firmes y la puntera y el talón son reforzados.

De venta en todas las buenas tiendas.

Pida, al comprar—SNUGFIT sin vacilar.

SNUGFIT HOSIERY CO.
NEW YORK CITY, E. U. A.

ESPAÑA FOOT BALL CLUB

JUNTA DIRECTIVA DE 1926

Presidente: Sr. Laureano Lastra.
Vice Presidente: Sr. Víctor Fernández.
Secretario: Sr. Vicente Blanco.
Vice Secretario: Sr. Antonio Alperi.
Tesorero: Sr. Manuel Avila.
Vice Tesorero: Sr. Manuel R. Santiso.
Vocales: Minervino Carrascal, Marcelino García, Francisco García, F. Caballero, Andrés Souto, Mariano Soto, Vran Kenderán, Bernardo Fernández, Bernardo Fraga, Cesáreo Fernández, Gervasio M. González, Casimiro Sánchez.
Vocales suplentes: Juan Castro, José González, José Cortiña, Tomás Fernández, Lucas Buznego, Manuel Suárez.

Deseamos a la Directiva del España Foot Ball Club todo género de éxitos, agradeciendo la cortesía de su presidente, señor Laureano Lastra Lacera, de remitirnos atenta notificación del acuerdo.

M.E.C.D. 2016

ARQUITECTURA Y CONSTRUCCION

SECCION A CARGO DEL ARQUITECTO SR. MIGUEL A. HERNANDEZ ROGER Y DEL SR. ARTURO GRANDE

A LOS ARQUITECTOS Y A LOS PROPIETARIOS

Muchos arquitectos y propietarios han olvidado o ignoran sin duda que en el Ayunamiento se tomó un acuerdo consignando en el presupuesto la suma de **Diez mil pesos anuales** para distribuirlos en varios premios entre las mejores fachadas y vidrieras construidas durante el año.

El autor de la moción fué el concejal, ingeniero y arquitecto señor Ernesto López Rovirosa y a cuyas activas gestiones se debe la aprobación de la misma.

Conocedor de los Concursos de esta índole que hay en París, Barcelona y otras importantes capitales europeas, quiso también estimular el entusiasmo artístico de sus compañeros de profesión de la Habana y ya este año tienen los arquitectos de Cuba oportunidad para optar a premios, más importantes aún que los establecidos en las ciudades citadas.

Bueno es recordar que el 30 de Junio de este año vence el plazo de inscripción para todas las casas y vidrieras construidas desde el 1o. de Julio de 1925 hasta esa fecha, y que tanto los arquitectos como los propietarios que aspiren a los premios deben llenar los requisitos exijidos.

Reproducimos la moción tal como fué aprobada.

MOCION

1o.— Creación de un primer premio de **dos mil pesos**; segundo de **un mil pesos**; y un tercero de **quinientos pesos**, para las mejores fachadas de edificios de uso público.

2o.— Creación de un primer premio de **mil quinientos pesos**; un segundo de **un mil pesos** y un tercero de **quinientos pesos**, para las mejores fachadas de edificios destinados a viviendas paticulares dentro de la ciudad.

3o.— Creación de un primer premio de **un mil pesos**; segundo de **quinientos** y un tercero de **trescientos** para las mejores fachadas de edificios destinados a viviendas particulares en las afueras de la ciudad.

4o.— Creación de un primer premio de **un mil pesos**; un segundo de **quinientos** y un tercero de **doscientos**, para las vidrieras de establecimientos, más artísticas.

ARTICULOS ADICIONALES

1o.— Que esos premios se otorguen por medio de concurso, entre los propitarios de edificios y vidrieras, que por comunicación dirigida al Alcalde manifiesten su deseo de optar por los referidos premios.

2o.— Que esos concursos sean anuales y entre los propietarios de edificios construidos dentro del año correspondiente.

3o.— Que esos concursos se denominen "Concursos anuales de Fachadas y Vidrieras".

4o.— Que se constituya un tribunal para juzgar, en la forma siguiente:

Un Jefe del Departamento de Fomento.

Un Arquitecto del Departamento de Fomento.

Dos concejales.

Dos Arquitectos, miembros del Colegio respectivo.

Un propietario, perteneciente a alguna de las sociedades correspondientes.

5o.— **Que los diez mil pesos** que importan los premios, se tomen por el ejecutivo, durante este año, de fondos disponibles del Tesoro, y que en años posteriores sean incluidos en Presupuestos.

Este concurso y estos premios son exclusivamente del Ayuntamiento y nada tiene que ver con los hermosos y simpáticos acuerdos tomados por el Club Rotario recientemente y de los cuales también damos cuenta en esta Sección.

EL REGLAMENTO DE LA ESCUELA DE CERAMICA

El uso de la cerámica se ha popularizado tanto lo mismo aplicándola a fachadas que en las decoraciones interiores, que nos ha parecido oportuno reproducir el decreto del Gobierno Español sobre la reglamentación de la Escuela de Cerámica:

Hace pocos días apareció en la "Gaceta" el reglamento de la Escuela de Cerámica, autorizado por la firma del subsecretario del ministerio de Instrucción pública y Bellas Artes, D. Javier García de Leániz.

Es la primera vez que modernamente se legisla entre nosótros acerca de disciplina artística tan importante como la de la cerámica. Los árabes trasplantaron desde la Asiria y la Persia a la España meridional, allá por el siglo VIII después de Cristo, la cerámica vidriada, tan rica en coloraciones y reflejos, y de una belleza tan típica y robusta, que no ha sido igualada todavía. Poseemos una cerámica mudéjar única, que se produjo en toda Andalucía y en Levante, Manises antiguo, y en Toledo, que se corrió por Aragón y ha dejado en Teruel inmortales dechados de decoración arquitectónica. Mallorca fué de los más antiguos e importantes focos españoles de esta preciosa industria.

Después, abatido este alto estilo hasta el humilde nivel de las industrias rutinarias, otros estilos italianos vinieron a predominar en la cerámica aquí producida, si bien se han conservado las tradiciones árabes en las populares alfarerías de Granada, Manises y muchos puntos de la Península.

En Talavera, Andújar, Córdoba, Sevilla, Toledo, se produjo una cerámica de estilo renacentista muy italianizada, de cuyos remedos se ha vivido en estos últimos años. Lo que apenas dejó huellas es el gigantesco refuerzo de Carlos III, implantador en el Retiro de la cerámica italianoeuropea de su tiempo. La invasión napoleónica y luego las guerras civiles sólo consintieron en Madrid plausibles conatos de restauración de la gran fábrica del Retiro. Con Alcora ocurrió algo parecido.

Llegamos a los tiempos actuales sin otra cosa que grandes tradiciones ceramísticas ni más realidad viva que las rudas alfarerías en que se conservan escasísimas prácticas antiguas, con algún conato de imitación que ha enriquecido a sus cultivadores, lo que prueba la apetencia pública de cerámica. Porque aquí donde no se conservan ni vestigios de las antiguas industrias cerámicas nacionales se da el caso de que en aptitud para producir cerámica y en capacidad sentimental para usarla, continuamos siendo un país vivo y apto por el desenvolvimiento de tan maravillosa industria artística.

Por eso el reglamento de la Escuela de Cerámica, por largo tiempo en gestación, de espíritu muy depurado, tanto en lo que al arte se refiere como en lo que al aspecto industrial atañe, merece un instante de comentario y que sea reconocida la gran dosis de conocimiento del asunto y de buena voluntad en los encargados de darle vida legal, Sr. García de Leániz, subsecretario, y Martínez de la Riva, encargado de la Sección.

Según el reglamento, la Escuela Especial de Cerámica de Madrid es una escuela-taller de carácter exclusivamente práctico. El director y los profesores escogen los alumnos en las escuelas nacionales, y no pueden entrar en la Escuela más que niños de indudable aptitud artística. Como se trata de una industria artística, la Escuela Práctica de Cerámica de Madrid es ante todo una Escuela de pintura y escultura, con asistencia de la disciplina arquitectónica, aplicadas a la decoración cerámica, o lo que es lo mismo, la Escuela crea sus artistas, no los toma hechos de ningún otro centro; los hace, los amaestra ella. Complemento de las prácticas artísticas que hacen de los alumnos de esta Escuela verdaderos pintores y escultores cerámicos, son las prácticas especiales de la utilización del material cerámico de todas clases para realizar la obra cerámica.

Para restablecer en toda su amplitud y poderío la personalidad artística, modernamente aniquilada por la enseñanza escolar de las artes, la Escuela de Cerámica inició desde el día en que naciera los cursos de verano, que ahora sanciona y reglamenta esta disposición oficial que comentamos. Los cursos de verano no son sólo cursos para crear artistas al aire libre en los campos, en las fábricas, en las calles, en el mismo hervidero de la vida, lo son también para crear artistas españoles conocedores de su país en todos sus aspectos, por lo que tienen no sólo carácter artístico, sino social y nacional.

Con el fin de constituir a la Escuela en un centro tanto creador de su técnica artísticoindustrial como defensor de esos tecnicismos de tan difícil creación y conservación, las vacantes que en lo sucesivo ocurran en su profesorado como en su personal técnico de todas clases serán provistas por oposición tan rigurosa de prácticas que no se puedan improvisar ni amañar, que dentro de pocos años la Escuela de Cerámica de Madrid llegará a ser un foco de técnica artística cerámica capacitado para comunicar a sus producciones las grandes cualidades de belleza y de perfección técnica que dan a los productos del arte de los grandes siglos ese aspecto definitivo y clásico que falta a la producción artísticoindustrial del día, tan desmadejada y frívola porque desconoce la práctica en los oficios artísticos. En fin: el reglamento de la Escuela de Cerámica aparece redactado con el propósito de ofrecer ámplio molde a una gran institución artísticoindustrial; que así sea deseamos.

(De "El Sol" de Madrid.)

PONS, COBO Y CIA

ARTICULOS SANITARIOS MODERNOS

Materiales para Fabricación

DAMOS SIEMPRE LO MEJOR

Avenida de Bélgica 4 y 6

Teléfono A-4296

Menéndez y Marinello

Ingenieros y Arquitectos

CONTRATISTAS EN GENERAL

ESTUDIO:

Edificio: Larrea Dpto. 424-26

Teléfono M-6818

LA CIENCIA Y EL ARTE MODERNO

En los momentos, en que muriéndose rodeada de toda su belleza, la Exposición de Artes decorativas acaba de cerrar sus puertas en medio del mayor éxito, el eco retiene aún todos las discusiones entusiastas o apasionadas que se han suscitado y de las que los lectores de la Ilustración han tenido a la vista los elementos por los distintos artículos que hemos publicado. Nos ha parecido, después de haber dejado sobre este asunto, la palabra a los críticos de arte y a literatos eminentes, que también debíamos publicar la opinión de un hombre de ciencia sobre esta poderosa manifestación del esfuerzo realizado hacia la belleza por esta generación moderna en la que la ciencia desempeña un si importante papel. Ninguno nos ha parecido tan capacitado como M. Charles Nordmann, astrónomo del Observatorio, a quien la armonía celeste de las esferas ha enseñado a cultivar la belleza y cuya pluma se complace en relatarla, con la mayor sencillez, alrededor de todos los grandes poblemas.

En los estudios magistrales que en todas partes y particularmente en la Ilustración misma, han sido dedicados por los críticos de arte y por los estadísticos a las Artes decorativas, escritores eminentes y altamente clasificados han despejado a la perfección las ideas y las tendencias esenciales que se desprenden de la gran Exposición.

Porque el eclecticismo resuelto del **alma mater** de esta alta manifestación de tendencias modernas, M. Fernand Davis, eclecticismo que acogió a todas las obras y a todas las tendencias, vino a parar, no como pudiera temerse, en una acumulación disparatada de productos incoherentes, si no todo lo contrario, en una orientación de arte decorativo moderno neta y claramente poralizado dentro de varias direcciones bien definidas. Este resultado se debió a la generosa libertad que ha sido la caracetrística de los organizadores de la Exposición.

Las tendencias especiales de la decoración moderna, fueron particularmente expuestas en la Ilustración, para tener la veleidad de repasar la verdad que tan profundamente ha sido rebuscada.

Lo que yo quisiera hoy es abordar parte del problema que la crítica de arte ha dejado precisamente a un lado; investigar cual es el origen, cual es la embriología de las tendencias dadas a conocer por la Exposición.

Y haciéndolo así, pienso que se juzgará que he permanecido fiel a las necesidades que remachan mi pluma a las prácticas científicas. Me propongo demostrar que esas tendencias son en gran parte, resultado directo de la ciencia y sus aplicaciones.

En la mayoría de los artículos publicados hasta ahora sobre la Exposición por los críticos de Arte, han titulado esta **Exposición de Artes decorativas**, lo que correspondía bien a las preocupaciones ante todo estéticas, de sus autores. Y, tanto de palabra como en escrito no es solamente cuestión de la Exposición de Artes decorativas, así a secas. Esto no es más que una abreviación cómoda para ganar tiempo, pero no por eso deja de ser defectuosa.

Por lo que a nosotros se refiere, conviene que demos a la Exposición su título completo que es el siguiente: "Exposición de Artes decorativas e industriales modernas". Es más largo pero también es más explícito y significa algo más. Si M. Fernand Davis se ha interesado en dar este nombre a esta gran manifestación que ha sido ante todo la de su genio organizador, ha sido por motivos largamente meditados.

Es por lo que ha querido de un modo efectivo que en este museo que instituía, producto del esfuerzo moderno hacia lo bello y lo útil, el arte y lo útil no fueren separados.

Es ese indudablemente su sentir profundo; no poder concebir el arte decorativo moderno si se ignora la industria actual, es decir, la ciencia y sus aplicaciones. Ha sentido clara y profundamente que es ante todo la industria renovada por la ciencia la que imprime a nuestras poblaciones y nuestros campos su carácter presente y que es ella principalmente quien debe ser el origen de los rasgos particulares que el arte decorativo actual imprime al aspecto de la ciudad.

Ese mismo es mi convicción sincera, y voy a exponer los motivos.

El arte es tan difícil de definir, de definirlo bien como puede serlo la ciencia. Sabemos, mejor dicho sentimos lo que es el uno y la otra. Pero cuando se trata de limitarlo en una definición precisa, fracasamos y los especialistas la buscan aún tanto para el arte como para la ciencia. Se podría decir de ellos lo que dijo del tiempo San Agustín, y que cita M. Emile Picard a propósito de la relatividad: "Yo se lo que es pero si me dicen que lo describa, no sabré hacerlo".

Todo el mundo está conforme en que la belleza, la sensación estética proviene ante todo de una armonía. Y quien dice armonía desde luego conformidad de la función con el órgano, y del órgano con la función. En esta conformidad está sin duda el secreto del arte decorativo.

En la naturaleza animada la función crea el órgano. De ahí todas las bellezas que crea el mimetismo en el reino animal; de ahí la frescura de color de las flores. Por lo menos así nos lo explica el transformismo. De donde el arte decorativo será bello y conforme a su designio si la estética del objeto decorado depende de este último. Lo bello surgiendo de lo útil por el solo hecho de que esta utilidad está perfectamente adaptada a su función, la harmonía naciendo de una realización práctica exactamente conforme a sus propios fines, tal parece ser el secreto de la estética decorativa. La Torre Eiffel era fea mientras no fué más que una torre de fuerza inútil y sin objeto; y de repente se animó con una maravillosa belleza moderna el día en que por sorprendente predestinación, se vió que constituía el más perfecto y mejor adaptado soporte de antenas de T. S. F.

Y es por lo que, tan a menudo, cuando se ha querido crear un estilo, este ha muerto antes de nacer por no estar en correspondencia directa con la vida y las necesidades del momento. Tal fué el caso del modernismo en 1900, cuyos autores, artistas que se engreían de despreciar la vida y de desconocer los progresos de la industria y sus paralelos de la materia plástica, vinieron a parar dentro de un estilo artificial y que tenía con arborescencias perpetuamente intempestivas, la pretensión de imitar a la naturaleza. Pero una imitación servil de esta era absurda porque contraría sus propias leyes. Era verdaderamente infantil querer hacer muebles con cepas de viñas. "Si la naturaleza como ha señalado espiritualmente el profesor M. Magni, se hubiese puesto como programa un aparador de comedor, no lo hubiese interpretado con una cepa de viña." La más importante y principal ley de la naturaleza, la que precisamente olvidaron los fundadores del modernismo, fué la adaptación de los órganos a las necesidades de la vida.

Por no haberlo olvidado, la mayoría de los grandes estilos del pasado fueron cada uno en su época, estilos modernos, es decir actuales. El estilo de 1900 fué modernista, pero no moderno. Murió antes de nacer por haber querido ignorar la vida.

"No hay que admitir, decía Fenelón hablando de la arquitectura, ninguna parte destinada al solo adorno, pero teniendo la vista hacia las bellas proporciones, deben convertirse en adorno todas las partes necesarias para sostener un edificio."

Brevemente y empleando una expresión propia de matemáticos, diré que lo bello y lo útil no podrían tratarse como verdaderos independientes.

Es por lo que, inspirados en esta verdad, los grandes estilos del pasado han subsistido. La demostración ha sido hecha infinidad de veces con el arte griego, con el gótico, etc. etc.

Esta demostración, puede intentarse no solamente con la arquitectura, sino con las demás formas de construcción, y particularmente con el mobiliario. Y así lo hacía constar M. Magni profesor del Conservatorio de Artes y Oficios, en una agradable y sugestiva conferencia dada hace pocos días, y entre otras cosas se refería a los asientos.

Se inclina uno a creer que no es posible modificar la forma de los asientos porque, según se pretende, los hombres se sientan siempre de la misma manera. Pero, claro está que una dama del siglo XVIII, con su corsé y su miriñaque no podría sentarse en una silla del siglo XV y que las elegantes de nuestros días, con su gracioso abandono y su cariño al descanso confortable al cual se presta su vestido excesivamente flexible desprovisto de toda la rigidez del pasado, no encontraría en los sillones del siglo XVIII asientos bastante profundos... profundos como tumbas, en los que los brazos sean bastante largos para satisfacer sus deseos y sus posturas. De ahí han nacido, pues, los asientos modernos diferentes de los antiguos.

El Edificio del Colegio de Arquitectos

Las obras del edificio Social tocan a su término. Dentro de muy poco tiempo los Arquitectos podrán ufanarse de tener uno de los edificios más artísticos de la ciudad, y como es sumamente interesante el proceso de la construcción de esta casa en el cual ha quedado demostrado que la voluntad y la constancia lo pueden todo, vamos a dar cuenta del mismo, transcribiendo la conversación sostenida con el Presidente del Colegio, señor Armando Gil Castellanos.

—¿Y para cuándo cree usted que estará completamente terminado el edificio?

—En el próximo mes de Mayo.

—¿Entonces se instalarán ustedes allí definitivamente?

—No señor, allí estamos ya instalados hace tiempo. Enseguida que se terminó el sótano dejamos la casa que ocupábamos en la calle de Virtudes y allí estamos tan ricamente.

—¿Tan ricamente?

—Sí señor, porque allí tenemos local para juntas, billar, tresillo, juego de pelota, secretaría, piscina, duchas, toilette y departamento de Conserje.

—Entonces, el edificio es grande cuando solo el sótano tiene tanta capacidad.

—¿Pero usted no lo conoce? Es preciso que lo vea para darse cuenta.

—Así lo haré; pero vamos antes a terminar mi información. La idea de tener edificio propio para el Colegio fué de usted ¿verdad?

—No señor, viene de mas lejos. En época de mi predecesor el señor Pedro Guerra, ya se trató de llevar a cabo la obra y se hicieron gestiones para que el Gobierno regalase el terreno, pero no pudo ser porqué según nos dijeron que no había ninguno apropiado.

—¿Y esto, como es natural, les desanimaría?

—Todo lo contrario; nos dió mas ánimos, y la prueba está en que, al ser yo electo para el periodo presidencial del año 1924, en mis programa figuraba la construcción del edificio social. Tomé posesión con un capital en caja de 2.000, en efectivo, y enseguida se acordó que se hiciesen gestiones individuales entre los colegiados para la adquisición del terreno.

—¿Y qué tal?

—Pues, que hubo muchas. Pero se aceptó como más conveniente la propuesta por mi hermano Enrique, también arquitecto y ex-presidente del Colegio, quien consiguió que el general Enrique Loynaz del Castillo nos vendiera el lote de 1266 metros cuadrados, situado en Infanta, 25 y P., reconociéndose el importe total en hipoteca.

—¡Buen negocio! ¿Y después?

—¿Después? ¡A trabajar todo el mundo con entusiasmo! Se organizó un concurso entre los colegiados para el proyecto de edificio, y resultó elegido el del señor Cesar Guerra, otorgándosele medalla de oro; al del

Señor Armando Gil y Castellanos, Presidente reelecto por segunda vez del Colegio de Arquitectos.

señor Emilio de Soto se le premió con medalla de plata, y los de los señores E. Rodríguez Castells, y J. Pérez Benitoa, recibieron recompensa de medalla de bronce. Enseguida se abrió una suscripción por cuotas voluntarias entre los socios que llegó aproximadamente a $1.000 mensuales, y se iniciaron gestiones entre fabricantes, talleres y almacenistas de materiales que en los tres primeros meses aportaron la suma de 30 mil pesos.

—¿No se quejaran ustedes?

—En absoluto. Todos los talleres y almacenistas respondieron inmediatamente con gran desinterés y entusiasmo. Pedirles algo para el Colegio y contestar que sí, toda era uno.

—Menos mal. ¿Pero, aun así, ¿habrá tenido usted que luchar?...

—Hombre, no hay atajo sin trabajo, pero me he visto secundado admirablemente por mis compañeros y muy especialmente por José G. du Defaix, Fco. Vallicurgo, Enrique Gil, Enrique Cayada, Luis del Monte, Pedro Guerra, y en fin todos hemos puesto nuestro granito de arena.

—Ahora que su granito de usted ha sido casi del tamaño de una montaña.

—¡No tanto! Se ha hecho lo que se ha podido y... déjeme darle algunos otros datos.

—Venga de ahí.

—La obra terminada valdrá 160 mil pesos y sólo se deberán $49.000 en hipoteca. La diferencia de 111 mil pesos, valor de la obra ejercitada, es el importe de lo suscrito por colegiados y almacenistas y talleres. Toda la obra se ha hecho disponiendo solamente de $22.000 en efectivo.

—¿Quién ha sido el director de la obra?

—Mi humilde persona, y el señor César Guerra que llevaba la dirección artistica.

—¿La primera piedra se puso en 1924?

—Sí señor; en el mes de Septiembre; veo que se acuerda usted.

—Perfectamente; y me acuerdo también del discurso de usted.

—¿El mío? En mi vida me vi en mayor aprieto. Prefiero volver a empezar otra vez el edificio que volver a discursear. Y tenga otros datos. Mis compañeros, a pesar de haber contribuido con su bolsillo y con su esfuerzo, me han reelegido dos veces más para el cargo de Presidente, pues no quieren que la obra que empece yo la acabe otro. Mayor consideración y consecuencia no es posible concebirlas.

Y esto es lo que nos dijo Armando Gil y Castellanos, arquitecto, presidente del Colegio y hombre dotado de una voluntad de hierro quien por su tesón nos hace pensar si será descendiente de los célebres aragoneses aquellos de

Grandes para la reveses
Luchando tercos y rudos
somos los aragoneses
Gigantes y cabezudos.

M. C.

Josè Aliò y Ca. S. en C.

VILLEGAS Y AMARGURA

Sucursal: Zanja 140

EFECTOS SANITARIOS

Azulejos legítimos sevillanos

Pisos alambrilla

Azulejos americanos primera calidad

Blancos y en colores

Toda Construcción MODERNA Requiere Cerraduras SCHLAGE DE BOTON AUTOMATICO

Es una cerradura ULTRAMODERNA, equipada con un mecanismo muy ORIGINAL, de Acero y Metal inoxidable (GALVANIZADO) con perillas de Bronce, Vidrio, Latón y Opalo (a elección) de un trazado ELEGANTE y guarnecidas con colores que satisfacen al gusto más exigente y EXTRAORDINARIO.

EL MARAVILLOSO MECANISMO DE LA "SCHLAGE"

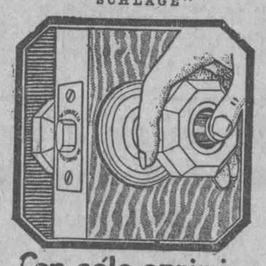

Con sólo oprimir el botón en la perilla se cierra

Con sólo girar la perilla se abre

La instalación, no requiriendo ajustes complicados, SE EFECTUA fácilmente en 10 MINUTOS. Se construyen y suministran, con dos o más LLAVES DE BORJAS DOBLES y se combinan (si necesario fuese) de manera que abran las puertas principales que se hallen equipadas con cerraduras de otras marcas.

PIDA en las buenas FERRETERIAS que le muestren prácticamente las ventajas de la cerradura "SCHLAGE" de Botón Automático, y si no lo complaciesen, llame al TELEFONO A-9727, OBISPO NUM. 75, y pasarán a DEMOSTRARSELA.

¿QUE SE ENTIENDE POR MALA HABITACION?

Las consecuencias físicas de la mala habitación son muy obvias. En primer lugar, en las casas de los barrios pobres o congestionadas casas colectivas, siempre existen enfermedades. En verdad uno se maravilla de cómo pueden estos inquilinos gozar jamás de buena salud, ya que en el promedio de aquellas casas respiran el aire impuro de cuartos húmedos y obscuros, desprovistos de aire y de los rayos del sol. En tales casos prevalece la tuberculosis en su forma más temible y así mismo la fiebre tifoidea y otras enfermedades infecciosas debidas a las aguas impuras y al deficiente desagüe. Además, se ha demostrado que los niños que se crían en casa de un solo cuarto son de una estatura más baja que los de la misma edad y sexo que se crían en habitaciones de dos o tres cuartos, siendo así que tanto el peso como la estatura aumentan a medida que el número de cuartos se aumenta. También se ha demostrado que el medio ambiente de la pobreza, es decir la **mala habitación**, es lo que principalmente aumenta la mortalidad infantil; que dos terceras partes de los niños delincuentes proceden de viviendas de cuartos sucios y mal ventilados; que dos terceras partes de los niños enfermos o enfermizos y débiles proceden de hogares donde existen esas mismas condiciones; que una tercera parte de las madres delincuentes proceden de lugares análogos; y dos terceras partes de los padres que abandonan a sus esposas y familias.

La mala habitación influye grandemente en la capacidad intelectual de los niños. Al estudiar las condiciones de 50 niños atrasados en sus estudios, en una escuela municipal, se encontró que 43 de ellos procedían de hogares cuyas condiciones sanitarias eran tan pésimas que el Estado no debía haber permitido que existieran.

Tampoco por el lado económico y político se deja de sentir la funesta influencia del mal e inadecuado alojamiento. Los médicos y economistas más distinguidos de la presente época declaran que la habitación higiénica y cómoda es una de las cosas que más ha de contribuir a conservar al obrero en buenas condiciones para el trabajo. Más todavía: Un gran economista inglés da declarado que aun la misma pobreza se debe en gran parte a las malas habitaciones, puesto que una proporción considerable de los que solicitan la beneficencia pública, debido a su estado enfermizo crónico, mejorarían de salud si se alojaran en casas que tuvieran mejores condiciones higiénicas, poniéndose de esa manera en aptitud de ganar la vida, en vez de ser cargas públicas.

Aunque las funestas morales de la mala habitación no son tan obvias como las físicas, no por eso dejan de ser igualmente ciertas. Siempre que una familia de cinco o más personas, alojadas, diremos, en tres cuartos, acepta más huéspedes, a fin de aumentar el presupuesto familiar, la modestia y la moralidad pronto se debilitan y hasta desaparecen de aquel hogar.

Las malas habitaciones afectan indefectiblemente a toda la comunidad, es decir, al individuo, la familia, y los vecinos, por cuanto corrompen la vida social y civil de toda la ciudad. Es algo así como un cáncer cuyo veneno se propaga y transmite hasta los últimos límites del cuerpo social. En una palabra, la mala habitación es la base podrida sobre la cual descansa peligrosamente el edificio cívico.

Como dijo Don Julio Pérez Canto, presidente de la Exposición de la Habitación, en su discurso (1) al inaugurar las sesiones en Santiago de Chile en septiembre de 1922:

"En solución de este problema se halla la clave de las cuestiones que los estadistas y filántropos se esfuerzan en vano resolver. Quieren unos que se multipliquen los hospitales, asilos y sanatorios: que se dicten leyes y códigos sanitarios; que se hagan grandes y costosas obras de alcantarillado; que se luche contra el alcoholismo; o que se combatan las enfermedades de transcendencia social. Proclaman otros que es necesario implantar la instrucción primaria obligatoria, o fortalecer la raza con el servicio militar y los deportes. Pero, todos olvidan que es poco menos que inútil luchar contra las manifestaciones de un mal sin atacar sus causas; que las enfermedades y epidemias hallan un campo propicio en las viviendas inmundas en que se aglomera una población debilitada por la miseria física y moral; que el alcoholismo cunde porque la vivienda expulsa al jefe de la familia obrera y la taberna lo otrae con solicitaciones irresistibles; que la tuberculosis hace presa fácil del niño o del adulto que vive en un ambiente malsano; que los buenos consejos del maestro de escuela serán para el niño impracticables en el rancho o en el conventillo; y que, si bien es cierto que la gimnástica de cuartel da vigor al músculo, y la disciplina mejora los hábitos de higiene, cuando el conscripto regresa a su triste morada no encuentra ni alegres compañeros ni comodidad, sino hacinamiento de personas y objetos, utensilios domésticos, herramientas, animales, pleitos y enredos de vecinos, ambiente ingrato, falta de aire, de luz, de espacio... El padre se va a la taberna, y el hijo a la calle, y muchas veces emigra con la esperanza de hallar mejor fortuna. El alojamiento del hogar afloja y desata los lazos de la familia, y "sin familia", ha dicho el pensador francés, M. Jules Simón, "no hay hombres, no hay patria".

(1) Revista de la Habitación, septiembre de 1922, Santiago de Chile.

REVISTA DE LA SOCIEDAD CUBANA DE INGENIEROS

Hemos recibido el último número que completa el volumen XVII y como siempre presenta magnífico material.

Primero aparece el estudio del acueducto de Santiago de Cuba, por el Ingeniero señor José Antonio Buch y después de los datos antecedentes y su abastecimiento actual, entra en los datos principales del proyecto para corresponder a un abastecimiento moderno de 170,000 metros cúbicos o sean 45 millones de galones de agua diarios. La cantidad ha sido determinada por la Ley, que establece una base de 150 galones por habitante por día para una población de 300,000 habitantes.

Hace un gráfico para demostrar la posibilidad de que dentro de 32 años puede la capital oriental tener unos 240,000 habitantes y como la Ley prohibe el uso de metros contadores el consumo puede elevarse a más de los 150 galones estipulados por habitante.

Entra después el señor Buch en las consideraciones del lugar de toma de las aguas en el Río Mogote, a 73 kilómetros en vez de hacerlo de otros más cercanos como el Cañas, el Cauto o el Contramestre; después se hacen consideraciones de la suficiencia de las fuentes de aprovechamiento, que alcanza una superficie de 455 kilómetros cuadrados de cuencas, con un promedio anual de lluvias de 975 milímetros de los que sólo se toman el catorce por ciento y que garantiza las fuentes de abasto.

La captación de las aguas se harán por muros de presa en los Ríos Mogote, Brazo Seco y Filó, por medio de galería colectora los manantiales del Farallón Colorado y por medio de tuberías de infiltración y tazas en los demás manantiales y arroyos.

En el transcurso desde las tomas a Corta Calentura, las aguas sufren tres caídas concentradas de 30, 25 y 65 metros de altura, susceptibles de aprovechamiento como generadoras de fuerza hidráulica.

Y por último nos promete el señor Busch publicar los detalles completos cuando el proyecto haya sido aprobado por las autoridades superiores.

La obra como de Buch, ha de ser bien estudiada y Santiago de Cuba puede estar tranquilo, si el proyecto se ejecuta tal como ha sido estudiado por ingenieros estudiosos y concientes como él y otros que también han intervenido en los estudios.

Presenta la Revista la continuación del discurso de recepción en la Sociedad Geográfica de Cuba, del Ingeniero señor Luis Hernández Savio, de cuyo trabajo ya nos hemos ocupado en su oportunidad.

La Galería Arquitectónica nos presenta la casa de Habana y Chacón, trabajo del arquitecto señor Pedro Martínez Inclán, de cuya obra se han publicado fotografías y datos en ediciones pasadas del DIARIO DE LA MARINA.

Entre los asuntos varios, trae un informe de la Escuela de Ingenieros Agrónomos y Azucareros; acuerdos de la Comisión de Ferrocarriles y el acuerdo de terminación del Edificio Social, fijando una cuota obligatoria de $24.00 por este año, a todos sus asociados.

Termina el número con el índice del volumen XVII, que examinado resulta uno de los mejores de la colección, orgullo de la Asociación y un éxito de la Comisión de Publicidad, a quien reiteramos nuestra felicitación.

CONCURSO DE FACHADAS

La prensa toda ha publicado el acuerdo del Club Rotario, acerca de la creación de tres premios a los arquitectos y propietarios de las mejores fachadas construídas en la Habana. Este asunto no es primera vez que lo trata el Club y nunca se había llevado a feliz término, así que esperamos para regocijo de todos que el éxito corone la empresa, que es árdua. Con entera sinceridad brindamos el apoyo y ayuda de esta sección, ya que el DIARIO DE LA MARINA contribuye a todo lo que sea progreso y sirva para ilustración de sus lectores.

Los arquitectos deben buscar las bases publicadas y tomar algún interés, pues resulta una cuestión de alto estímulo urbano que será un buen reclamo y orgullo para los premiados.

JAIME POU

CONTRATISTA

Trabajos de hormigón en general

Cuenta con buen servicio de concreteras y elevadores

SAN JOSE 36.—TELEFONO I-5481

J. del Monte — Habana

M.E.C.D. 2016

INFORMACIONES DEL ESTADO, LA PROVINCIA Y EL MUNICIPIO

DE ESTADO

LE HIZO CARGO DE LA LEGACION

El señor Calixto Whitmarsh y García ha participado a la Secretaría de Estado que con fecha 22 de enero último se hizo cargo de la Legación de Cuba en Oslo, Noruega, con carácter de encargado de Negocios ad-interim.

COMIDA EN PALACIO A LOS JEFES DE MISIONES

El señor Presidente de la República ofrecerá una comida el sábado 16 del actual, a las ocho y media de la noche, en el Palacio Presidencial, a los señores jefes de Misión acreditados ante nuestro Gobierno.

PRESENTARA SUS CREDENCIALES MAÑANA EL SR. MINISTRO DE LA ARGENTINA

El miércoles próximo, a las diez de la mañana, el Honorable señor Presidente de la República recibirá en audiencia solemne al Excelentísimo señor Sergio García Uriburu, nuestro enviado extraordinario y ministro plenipotenciario de la República Argentina.

DE INSTRUCCION PUBLICA

REUNION DE INSPECTORES DE ORIENTE

La última reunión reglamentaria de los inspectores escolares de Oriente se efectuó en Holguín.

Entre los trabajos efectuados y acuerdos tomados, figuran los siguientes:

"Exigir, a los maestros de poca experiencia, la redacción de los planes de lecciones, para que obtengan mejor resultado en su labor.

Recomendar que las excursiones se práctiquen tan frecuentemente como sea posible, y procurar tengan en la escuela urbana un carácter industrial y fabril, y que en la escuela rural, presida la enseñanza un asunto de carácter agrícola, y que, tanto en uno, como en otro lugar, se utilice la excursión para la enseñanza de los asuntos geográficos e históricos.

Dirigir atento escrito a la Comisión del Retiro Escolar, rogándole coopere a los propósitos de la Junta de Inspectores de Oriente, facilitando sean retirados, sin obstáculos, a la mayor brevedad posible, de oficio, todos aquellos maestros que, por su avanzada edad y por sus condiciones físicas desfavorables, aconsejen adoptar respecto a ellos tal medida, ya que, en la práctica se viene notando que la labor realizada por dichos maestros redunda en detrimento de la enseñanza pública.

Tratar de conseguir el cumplimiento de las disposiciones vigentes sobre la asistencia obligatoria a las aulas; así como promover los expedientes de traslados indispensables para la mejor localización de las aulas que mantengan escasa asistencia.

El señor Cayetano Isalgué presenta una moción oral, tendiente a modificar las horas de entrada y salida a las aulas acordada en sesiones anteriores; la presidencia indica al señor Isalgué, presente el asunto documentado y por escrito para discutirlo.

El señor Nicanor Sopeña, presenta una moción tratando del establecimiento en Oriente de un laboratorio de Psicología. Queda dicha proposición sobre la mesa, por acordarse, a propuesta del señor F. Elósegui, dar por terminada la presente sesión, para concurrir todos los señores Inspectores al homenaje que los maestros asistentes al cursillo, ofrecen al ilustre pedagogo doctor Ramiro Guerra".

A esta reunión concurrieron, además de los inspectores y auxiliares de la provincia, el Superintendente Provincial, doctor Vidal F. Lastre, señores Carlos Valdés Miranda, José Ramón Valdés y Arturo Caymari.

Presidió el doctor Gabriel Arisa.

DE COMUNICACIONES

MEJORAS EN EL SERVICIO DE TELEGRAFOS

Los datos que a continuación insertamos sobre los trabajos emprendidos desde el primero de julio de 1925 hasta el 31 de diciembre del propio año, son suficientes a demostrar el interés que los altos jefes de Comunicaciones tienen por mantener un inmejorable servicio, tal cual lo requiere la importancia de nuestro país.

Durante el período apuntado, se han reparado o reconstruído doscientos ochenta y cuatro kilómetros de líneas telegráficas, con un desarrollo de hilo de seiscientos setenta kilómetros.

Se ha aumentado la capacidad de la Red Telegráfica con el tendido de doscientos dieciocho kilómetros de nuevo alambre, y la de la Red Telefónica Oficial, con veintiocho kilómetros de doble conductor.

Se han efectuado mejoras en la instalación de treinta y tres estaciones, las cuales han sido trasladadas a locales más adecuados y a las que, en su mayor parte, se ha dotado de nuevo mobiliario de los útiles necesarios.

Se efectuó la apertura de nuevas estaciones telegráficas en los centrales "Santa Marta" y "Carmita" y una sucursal de Correos y Telégrafos en la estación del ferrocarril de Santa Clara, que ha sido designada con el nombre de Marta Abreu.

Se aumentó a cinco kilowatios la potencia de la estación radiotelegráfica de Pinar del Río; se ha mejorado la recepción de la de Nueva Gerona, Isla de Pinos, y se ha terminado la instalación o establecimiento de una estación radiotelegráfica en Trinidad.

CARTAS CERTIFICADAS

Relción de las cartas certificadas nacionales que se encuentran archivadas en el Negociado de Certificados y Rezagos de la Secretaría de Comunicaciones, en virtud de no haber podido ser entregadas a los destinatarios ni devueltos a los remitentes y los cuales estan en dicho Negociado a disposición de unos u otros, mediante identificación.

Caso de no ser reclamados estos certificados serán abiertos oficialmente y el dinero o valores que contuvieren se incautará de ello el Estado (Artículo 356 del Reglamento del Servicio de Correos)

Cualquier reclamación sobre correspondencias debe hacerse en el plazo de un año contando desde el día de la imposición.

LISTA No. 444

Remitente: Jacob Schowers, Niquero, Oriente. Destinatario: Flores Miss Gerogina, Santiago de Cuba.

Remitente: Teresa Piñeiro, Jesús del Monte. Destinatario: Fernández Eugenio, Maceo.

Remitente: Feliciana Gómez J. del Monte. Destinatario: Fernández Gómez, Manuel, Camagüey.

Remitente: J. Rodríguez, Estación "P", Habana. Destinatario: Ferrer José, Dr., Habana.

Remitente: José Pérez, Arroyo Apolo, Habana. Destinatario: Faraldo Manuel, Morón, Camagüey.

Remitente: Amelie Flassayer, Estación "P", Habana. Destinatario: Flassayer Alberto para Cadoicet Olivier, Francia.

Remitente: E. Estevez, Habana. Destinatario: Farmacia del Centro Médico, R. Colombia.

Remitente: Nicolás Hernández, Jovellanos, Mts. estinatario: González Muñoz Anita, Salamanca, Esp.

Remitente: Emilio Durán, Jatibonico. Destinatario: Cuevara José María, Ceballos Camag.

Remitente: Antonia González, Suc. Parque Trillo. Destinatario: Gamaza Cristobalina, Oviedo, España.

Remitente: Sabino González, Habana. Destinatario: onzález Ramón, para Luisa G. Asturias, España.

Remitente: Vicente Expósito, Chambas. Destinatario: González Juan, Tenerife, Canarias.

Remitente: Jesús Gómez, Camagüey. Destinatario: García María, Asturias.

Remitente: Rafael Sánchez, Sancti Spíritus. Destinatario: González María, Vertientes.

Remitente: R. onzález, Suc. Núm. 1. Destinatario: González Francisco, Ciego de Avila.

Remitente: M. Fernández, Suc. No. 1. Destinatario: García María, Caibarién.

Remitente: Amada García, J. del Monte. Destinatario: García, José, Habana.

Remitente: J. R. Salgueiro Estación "B", Habana. Destinatario: Cómez, Cora, Habana.

Remitente: J. R. Salgueiro, Estación "B", Habana. Destinatario: Gómez Cora, Habana.

Remitente: Willi Allerdi, San Germán. Destinatario: Ganz Oscar B., Habana.

Remitente: Dulce María Gallego, Estación P., Habana. Destinatario: González Alvarez Ramón, Asturias.

Remitente: La Farmacia Cubana, Est. P., Habana. Destinatario: García Juan I., Bogotá, Colombia.

Remitente: Manuela López, Chaparra. Destinatario: González Manuel, Asturias.

Remitente: Yeer Lee Lung, Ciego de Avila. Destinatario: Hi Guien, Cantón, China.

Remitente: Hnot Hodyma, Minas de Matahambre. Destinatario: Hoymor Caraszhor Polonia.

Remitente: Ceferino Santana, Ciego d eAvila. Destinatario: Hernández Tower Asunción, Las Palmas.

Remitente: Ana Mockora, Matanzas. Destinatario: Hlalky Mary, New York.

Remitente: Mariana Pérez, Placetas. Destinatario: Hernández Rafael, Morón, Camag.

Remitente: Domingo Pérez Díaz, Habana. Destinatario: Hanle Martínez Manuela, Coruña.

Remitente: Antonio Fernández, Habana. Destinatario: Herrera José, Habana.

San Pedro, S. C. Destinatario: Her-
Remitente: Cipriano Hernández
nández Jiménez Río Tucuman, R. A.
Remitente: Amado Pastor, Morón, Camag. Destinatario: Jiménez Zoila, Víbora, Habana.

Remitente: Antonio Crao, Estación "P" Habana. Destinatario: Kwo hy Shing, Hong Kong, China.

Remitente: Adelina V. Vuda. de Echemendía, Florida Camag. Destinatario: Landa María, Bilbao, España.

Remitente: Eloisa Hernández, Cupey, Oriente. Destinatario: Labrada Manuel, Elia, Camag.

Remitente: Eloisa Hernández, Cupey, Oriente. Destinatario: Labrada Manuel, Santa Cruz del Sur, Camagüey.

Remitente: Mamerto Pérez, Taco Taco. gestinatario: LuDo Pedro, Habana.

Remitente: José Segura, Elia, Camagüey. Destinatario: López Gregorio, para Pepillo Gamboa, Manatí, Oriente.

Remitente: Ana Sánchez, J. del Monte. Destinatario: Lonk W., Ciego de Avila.

NOTA:—Se recomienda al público que al llegar a una localidad para fijar su residencia o bien de tránsito, pero con tiempo para recibir correspondencia que comuniquen en seguida su dirección en la Oficina de Comunicaciones.

El Correo abre oficialmente, para averiguar el nombre y dirección del remitente, las cartas rezagadas (que no ha podido entregar a los destinatarios) para devolverlas. Se evita este trámite expresando siempre en la cubierta el nombre y dirección del remitente.

Se recomienda el servicio de Giros Postales para el envío de dinero. Los derechos son reducidos y estan garantizados la entrega al destinatario o en su defecto el reembolso al remitente.

DEL ESTADO MAYOR DEL EJERCITO

DISTINTIVO

Se ha reconocido el derecho a usar la Medalla Inter-aliada a Rolando Pardo Castelló, ex-primer Teniente del Ejército Nacional, a Aurelio Sariego y Sánchez, ex-sargento que perteneció a la Batería Ligera, Séptimo Distrito Militar, a Hermenegildo Montalvo y Hernández, ex-sargento que perteneció a la Compañía de Zapadores y Constructores del Cuerpo de Ingenieros, Séptimo Distrito Militar, y a Manuel Somoano y Santos, ex-soldado que perteneció al Escuadrón 20 de la Guardia Rural, Octavo Distrito Militar.

Hermosos jardines y parques.
Un lugar tranquilo para personas distinguidas.
Abierto hasta las 11 p. m.
877 2d 27-29

DE SANIDAD

TOMA ALARMANTES PROPORCIONES LA EPIDEMIA DE FIEBRE TIFOIDEA EXISTENTE EN EL PUEBLO DE COLON

Las autoridades sanitarias han adoptado toda suerte de medidas para atajar el mal y evitar en lo posible que éste se propague.—Rumores de renuncia del director de Mazorra

El doctor Pérez Chaumont, Inspector de quintas de salud de la Secretaría de Sanidad, comunicó ayer a la Jefatura local haber ingresado en la Covadonga los señores José María Bellón, de Real 28, Ignacio Rodríguez, telegrafista y vecino del Centro de Telégrafos y Ramón L. González, de Martí 48, todos del pueblo de Colón, padeciendo fiebre tifoidea.

En vista de los caracteres alarmantes que está tomando esta epidemia en Colón, el Director de Sanidad ha dado al Jefe local las instrucciones necesarias para que, mientras no se haga el análisis bacteriológico de las aguas de los pozos y manantiales de allí, los vecinos tomen el agua hervida.

Así mismo se ha situado una vigilancia sanitaria en el paradero del ferrocarril de la villa, para conocer el lugar a donde se dirijan los vecinos.

Ayer por la mañana le fué enviado por la Dirección de Sanidad al Jefe local, doctor Iturralde, una gran cantidad de pastillas de Hipoclorito de Cal, con cada una de las cuales se puede inmunizar un litro de agua. Dichas pastillas serán repartidas entre los vecinos de Colón, y en los establecimientos.

También se le remitió al doctor Iturralde una cantidad de cloro para que proceda a la cloronización de las aguas.

RUMOR QUE NO SE CONFIRMA

Con gran insistencia corrió ayer en la Secretaría de Sanidad el rumor de que el doctor Valdés Collazo, Director del Hospital de Dementes de Cuba (Mazorra), había presentado la renuncia de su cargo al Presidente de la República, y es más, se añadía que la renuncia le había sido aceptada, habiéndose nombrado en su lugar al doctor Carlos Calonge.

Como quiera que ni el Presidente de la República, ni el Secretario de Sanidad se encuentran en la Habana, esta noticia no ha sido posible confirmarla.

CIRCULARES DEL SECRETARIO

El Secretario de Sanidad ha pasado una circular a todos los jefes de negociado, para que redacte un estado comparativo de los trabajos realizados durante el próximo pasado año con el de 1924.

Así mismo el Secretario de Sanidad ha pasado una circular al Jefe local de la Habana, ordenando que por los jefes de negociados no se expidan pases a los empleados para ausentarse de la Secretaría en horas hábiles, sin la firma del citado Jefe local.

MEJORADO

Como recordarán los lectores, hace varios días por la Dirección de Beneficencia se le dió ingreso en el Hospital Mercedes para su asistencia, por encontrarse muy enfermo, el doctor Juan Ramón Xiqués, ex-representante a la Cámara.

Según hemos podido enterarnos, el doctor Xiqués se encuentra en estado de convalecencia, marchándose hoy para Baltimore, Estados Unidos.

CUATRO CASOS DE SARAMPION

En una ambulancia del Hospital Las Animas, fueron trasladados al mismo, cuatro niños recluídos en el Asilo Menocal, de Guenabacoa, por padecer sarampión.

VARICELAS

En la casa calle Animas número 41, se encuentra uno de sus inquilinos padeciendo de varicelas, según comunicó ayer a la Jefatura local de Sanidad, el médico particular que le asiste.

También comunicó a la Dirección de Sanidad el Jefe local de San Antonio de los Baños, de que en el barrio de Vereda Nueva existen cuatro atacados de varicelas, y en el de Ceiba, ocho atacados de dicho mal.

EL SANEAMIENTO DE LA CIUDAD

Ayer, los doctores Custodio y Taboada, comenzaron el plan de desinfección o saneamiento de la capital, la cual ha sido dividida en cuarenta zonas, destinándose a cada uno de los inspectores, un obrero el cual tendrá a su cargo la realización de dicho plan. En los casos de que un solo hombre no pueda llenar su cometido, dará cuenta de ello para que una cuadrilla volante de obreros lleve a cabo la labor.

ESTA VACUNANDO POR SU CUENTA

Los directores del Central Manatí Sugar Company, comunicaron a la Dirección de Sanidad haber adquirido de una casa americana cinco mil dosis de vacuna antivariolosa, con las que están, con sus médicos particulares, inmunizando a los empleados y obreros del Central.

ES VARICELAS

El Jefe local de Morón informó a la superioridad que los cuatro casos sospechosos de viruelas existentes en la localidad, son de varicelas, y que no obstante ello, continúa la vacunación antivariolosa de la población.

También comunicó a la Dirección de Sanidad el doctor Moreno, Jefe local de Artemisa, manifestando que el niño Orestes Menéndez, de 15 años de edad, vecino de la calle Monte Cristo 2, padece de varicelas.

RECOMENDANDO LA VACUNACION

La Jefatura local de Sanidad de la Habana, por medio de una circular, se ha dirigido a los dueños de establecimientos de la capital, recomendándoles, con el fin de evitarles molestias, sean vacunados sus dependientes y empleados en las casas de salud y demás instituciones análogas que cooperan con la Sanidad en el trabajo de inmunización de la población capitalina.

DE OBRAS PUBLICAS

NO PODRAN LOS AUTOMOVLES DE CARACTER OFICIAL DEDICARSE A NINGUN ASUNTO DE PARTICULARES

La colocación de la primera piedra para el centro escolar de Nueva Gerona y para la aduana de dicho lugar se hará aprovechando la estancia en el mismo del Jefe del Estado

LA COLOCACION DE LA PRIMERA PIEDRA DEL CENTRO ESCOLAR DE NUEVA GERONA

El señor secretario de Obras Públicas, que se encuentra en Isla de Pinos acompañando al Honorable señor Presidente de la República, aprovechará la estancia allí del primer magistrado de la nación, para celebrar la colocación de la primera piedra del Centro Escolar de Nueva Gerona.

También se colocará la primera piedra en el edificio que se ha de construír para la aduana de aquel puerto.

La Carretera Central

Una comisión, formada por los representantes señores Armando Infante y Elpidio Pérez, y señores Enrique Machado y Wifredo Albanés, han estado a visitar al secretario del ramo, para interesarse por conocer si se había hecho algún cambio en el trazado de la Carretera Central.

Tenemos la impresión que hasta la fecha no se ha llevado a cabo ninguna variación en el trazado que originalmente se hizo en el proyecto de la Carretera Central, y que algunas pequeñas variaciones que deben hacerse se estudiarán por el doctor Carlos Miguel de Céspedes, personalmente con el ingeniero jefe del Negociado de Caminos y Puentes, a fin de que una vez que se llegue a un acuerdo, puedan ser sometidas a la sanción del Honorable señor Presidente de la República.

PRORROGA PARA LA EJECUCION DE UNAS OBRAS

A la American Cuban & Terminal Co se le ha concedido una prórroga que ha interesado para comenzar los trabajos de dragado por su cuenta frente a los muelles que posee en Atarés, toda vez que ha podido comprobarse que la demora en el comienzo de ejecución de estos trabajos ha sido ajena a la voluntad de dicha Empresa.

SALINAS EN CAIMANERA

Han sido aprobadas las actas y planos por triplicado, del replanteo de la ampliación de unas salinas en el litoral de Caimanera, en Oriente, autorizadas por un permiso provisional a la sociedad anónima Compañía Artificial de Caimanera S. A.

PAGO DE DOS MENSUALIDADES

Por resolución del secretario del ramo se ha auortizado el pago a la señora María Peñalver, de los haberes dejados de percibir, así como de dos mensualidades que concede el artículo 52 de la Ley del Servicio Civil, por fallecimiento de su esposo, señor Nicasio Goyri, que desempeñaba el cargo de ordenanza clase C de plantilla, afecto al Negociado de Construcciones Civiles y Militares.

CAMARAS FOTOGRAFICAS KODAKS PARA LOS DISTRITOS DE OBRAS PUBLICAS

Se ha autorizado al Negociado de Caminos y Puentes la adquisición de seis cámaras fotográficas Kodaks con destino a cada uno de los distritos de Obras Públicas de cada provincia, para los diversos usos del servicio.

ORDEN REITERADA

Por el secretario de Obras Públicas se ha ordenado que se reitere a todas las dependencias de la Secretaría su orden en el sentido de que los automóviles que se dediquen al servicio oficial no deberán emplearse en ningún otro uso que no sean aquellos propiamente del servicio.

Por contravenir esta disposición ha sido separado del servicio en el día de ayer un empleado del Negociado de Talleres.

LA RECAUDACION DE L CANAL DE ALBEAR

Recaudado por todos conceptos de septiembre 14 1925 a enero 30 1926		$1.055.819.70
Recaudado el día 30 por Atrasos	$ 1.580.44	
Del Ejercicio Corriente	9.014.40	
Total recaudado		$ 10.594.84

FONDOS DISPONIBLES:

En enero 29	$409.002.59
En enero 30	419.597.43

FONDOS NO DISPONIBLES:
(Por Depósitos Diversos)

En enero 29	$ 40.157.77
En enero 30	40.340.02

DE HACIENDA

RECAUDACION DEL DIA 30 DE ENERO

Estado del Tesoro: $33.603.748.02.
Rentas del Mes: $9.208.458.31.
Fondo Especial de Obras Públicas del 21 de julio al 30 de enero: $7.632.221.77.
Fondo de Obras Públicas día 30: $17.493.13.

PAGOS DE INTERESES

Ha sido declarado procedente el pago de los intereses, por valor de $4,500 de la hipoteca que a favor del Monasterio de Santa Clara, reconoce el edificio del antiguo convento de Santa Clara.

PAGO DE GRATIFICACIONES

Se ha declarado procedente el pago de las gratificaciones devengadas y no percibidas por fallecimiento del señor José María Fornis, secretario judicial que fué del Juzgado Municipal de Marianao, a favor de su viuda la señora Teresa Santos.

RECAUDACION DE LA ZONA FISCAL DE ORIENTE

La Zona Fiscal de Oriente de la Habana ha recaudado por todos conceptos en el mes de enero, la cantidad de $2.691.344.77.

NO PAGAN EL IMPUESTO

Según informes del administrador de la referida Zona Fiscal, existen más de quince compañías de fianzas que no pagan el dos por ciento sobre primas.

IMPUESTO SOBRE UTILIDADES

El National City Bank ingresó ayer en la Zona Fiscal de Oriente la suma de $77.472.81, importe del impuesto del ocho por ciento sobre utilidades, correspondiente al año social de 1925.

CIRCULAR A LAS ZONAS Y ALCALDES

La Secretaría de Hacienda ha dirigido en el día de ayer una circular a los administradores de Zonas y Distritos Fiscales, así como a los alcaldes municipales de la República, interesando que al expedirse los recibos de circulación a las carretas, se les fije los sellos del impuesto que determina la Ley.

MAS INGRESOS

La Compañía de Seguros Unión Industrial y Comercial, ingresó ayer en la Zona Fiscal de Oriente la cantidad de $8,084.71, importe del dos y medio por ciento sobre las primas cobradas en los años sociales 1920 al 1925.

LA CUBAN TELEPHONE

La Cuban Telephone Company ha ingresado en la Zona Fiscal de Oriente la cantidad de $176.265.17, por concepto del impuesto de la entrada bruta de la referida compañía en el año 1925.

CRONICA CATOLICA

JESUCRISTO-REY
CARTA PASTORAL DEL EXCELENTISIMO Y REVERENDISIMO SEÑOR ARZOBISPO DE LA HABANA Y ADMINISTRADOR APOSTOLICO DE PINAR DEL RIO, LICENCIADO MANUEL RUIZ Y RODRIGUEZ
(Continuación)

Contemos los que han llamado Rey a Cristo, y veamos cómo lo es por confesión. El Antiguo Testamento desde el libro del Génesis hasta los profetas Menores lo anuncian.

En el Nuevo, desde que se da la primera noticia de su concepción a María, se le llama Rey; como Rey lo buscan los Magos y lo adoran. San José huye a Nazaret temiendo que Arquelao vea un rival en el Niño Jesús; el pueblo con júbilo inmenso lo aclama hijo de David, Rey que viene en nombre del Señor; los enemigos de Cristo lo acusan ante Pilato de decirse Rey y aprietan al Pretor arguyéndole: "Si lo perdonas, no eres amigo del César"; en todo el proceso del juicio el juez lo llama Rey, lo presenta como Rey, lo defiende como Rey; deja que sea crucificado como Rey, pone en fin el rótulo de Rey y se niega a quitarlo. ¿Qué Rey ha sido tan proclamado? La confesión, pues, de los enemigos es incontravertible argumento de la realeza de Cristo.

No mudaremos la naturaleza del argumento; si lo ampliaremos. Cristo fué Rey, como sucesor o descendiente de David en tiempo en que usurpaban el poder manos extranjeras, como dice San Lucas en el Capítulo III. Pero ni Cristo necesitaba de ese reino, ni bajó del cielo a burcarlo, ni tenemos interés alguno (fuera de la defensa de los derechos de Cristo) en que le hubiera sido concedido. Cristo era Rey de este mundo, sinó fijaos en la respuesta que dió a Pilato cuando éste le preguntó: "¿Tú eres Rey de los judíos...?" No negó que fuese Rey de los judíos; sinó que le dijo: "Mi reino no es de este mundo". Es decir, es Rey de los judíos y además Rey de otro reino que no es de este mundo (San Juan XVIII, 34-36).

Bajo este aspecto, como Rey de aquel reino que tantas veces llamó "reino de los cielos", no como rey de este miserable valle de lágrimas, "cuya figura pasa" (I. Cor. VII-31), sinó como Rey de la ciudad permanente" (Hebr. XIII-14), no como Rey de los cuerpos, sinó como Rey de las almas, es como desea proclamarlo Rey de todo el mundo, el inmortal Pío XI.

Este reinado de Jesús no supone verdugo, sinó víctima. Jesús no reinará por la sangre ajena, sinó por su propio sacrificio. No como los reyes del tiempo sentará su trono sobre los huesos calientes de innumerables víctimas, sinó sobre inconmovibles asientos de torrentes de su propia sangre. Su victoria no es matar, es morir su victoria; su reino no se cimentará en la fuerza; se cimentará en el amor su reino: sus vasallos no han de ser siervos; sus vasallos gozarán de la más amplia de todas las libertades: no tendrá esbirros, ni ejércitos que lo defiendan; la conciencia del individuo será el ejército que defienda a este Rey: no pedirá a sus servidores, sinó amor; y El les dará cuanto necesiten y fuerzas para que lo amen: el crimen no se lavará con la muerte; lo borrará el amor: su corte no será de magnates; los mendigos serán sus cortesanos: sus palacios no se cerrarán nunca; siempre estarán abiertos: sus audiencias no serán interrumpidas, y sin necesidad de intermediario, a El irán los míseros. Su alcázar es un establo; su trono, un pesebre; su manto, la humilde túnica de un obrero; su cetro, una caña, que El creó; su sepulcro, una roca, también por El creada. En las guerras El peleará por nosotros; en la paz El velará por nosotros; en la desgracia nos consolará; en la dicha El será también feliz con sus felices discípulos; cuando pida un sacrificio, dirá: "Sígueme"; cuando pida amor, dirá: "Yo soy un don de amor"; cuando pida un poco de agua dirá: "Toma de esta mía para que nunca más vuelvas a tener sed"; cuando nos pida vasallaje, dirá: "Mi yugo es suave"; si nos ve cansados y doloridos, nos invitará: "Venid a Mí y Yo os aliviaré"; cuando peligremos, dirá como a los esbirros: "Si me buscáis a Mí, dejad que mis discípulos se vayan"; y cuando sea necesaria una muerte, El morirá para que nosotros vivamos.

El reinado de Cristo dará paz a los hombres: la paz anunciada por los ángeles.

(Concluirá).

LA PURIFICACION DE NUESTRA SEÑORA

Este día, en que se cumplen los cuarenta del nacimiento del Hijo de Dios, celebra la Iglesia Católica la fiesta de la Purísima de Nuestra Señora. Entró la Virgen en el templo acompañada de San José, su esposo, llevando en los brazos al Niño Jesús (sin estar obligada por la ley), y postrada ante el acatamiento divino alzó sus ojos y su corazón a Dios y le presentó a su unigénito Hijo: ofreció cinco siclos y con ellos rescató a su precioso Hijo. Ofreció así mismo la Virgen un par de tórtolas para cumplir con la ley de la purificación. Simeón, que había tenido revelación de que vería al Mesías, se postró, le adoró y tomó en los suyos, profetizando que vendría a morir en una cruz y que sería traspasada el alma de la Virgen con una espada de dolor. Celebróse este día muy solemne procesión; iban en ella muchos ángeles y algunos levitas y sacerdotes que estaban admirados de lo que Simeón y Ana la profetisa decían. Iba San José esposo de la Virgen; iba la misma Virgen y la profetisa Ana, y en medio el santo viejo Simeón, llevando en sus brazos al Niño Jesús, y(en memoria de ella la Iglesia católica hace procesión en este día, deseando que sus hijos los fieles figuren en el acompañamiento y que todos lleven a Jesucristo consigo en figura y representación, lo cual denota la vela que suelen llevar en la mano.

ENTRONIZACION DEL CRUCIFIJO Y LA BANDERA PATRIA EN EL SALON DE SESIONES DEL CONSEJO SAN CRISTOBAL NUMERO 2,590

El día del Aniversario del nacimiento del Apóstol de las libertades, el eximio patriota José Martí, fué el escogido por el Consejo de San Cristóbal número 2,590, recientemente fundado en el Vedado, para llevar a cabo la entronización del Crucifijo y la bandera patria en el salón de sesiones del referido Consejo.

Los Caballeros de Colón son católicos, y por eso en sus salones se pone el Crucifijo para que presida sus actos, y reciban de El sabiduría infinita, las luces necesarias para gobernar dignamente el Consejo. Y su ayuda para alcanzar la vida eterna, que es el fin supremo para que el hombre ha sido creado.

Sin su ayuda nada podemos, como El mismo lo dice: "Sin mí nada podéis".

El Caballero de Colón, después de católico, es patriota, y por eso la Orden exige a los Consejos que la bandera patria ocupe lugar en los salones, cabe el Santo Crucifijo, símbolo de la libertad humana, como la bandera lo es de la patria.

El bellísimo acto dió comienzo a las nueve pasado meridiano con un conceptuoso discurso del Gran Caballero Jacinto Ruiz Moris, en el cual explicó el objeto de la reunión y su alto significado lo mismo para el Consejo que para cada uno de sus miembros.

Fué aplaudido el Gran Caballero por la selecta y numerosa concurrencia.

Acto seguido el Capellán del Consejo, Reverendo Padre Manuel Rodríguez Pérez, asistido del Reverendo Padre Fray Manuel Velázquez, O. P., y del Gran Caballero, procedió a bendecir la bandera patria.

Terminada la bendición pronunció un grandilocuente discurso, que compendió dos partes, a cual más amenas e interesantes.

En la primera, demostró que el primer amor del Caballero de Colón, es para Cristo y su Iglesia santa; el segundo para la Patria y el tercero para la Orden.

La segunda parte fué consagrada a enaltecer la memoria de Martí, de quien hace un bosquejo histórico en todos los aspectos de su vida, haciendo resaltar su gran cultura, su verbo elocuente y su amor a la libertad, a la que consagra todas sus energías, y por último su vida y su sangre, que fué el precio de la libertad de Cuba, como la de Cristo lo fué de toda la humanidad.

En la última parte de su discurso presentó a Martí como modelo de caballeros, a quien los Caballeros de Colón debían de imitar, para ejemplo suyo, sacrificarlo todo en aras del engrandecimiento de Cuba.

El erudito, religioso y patriótico discurso fué muy aplaudido, y su autor unánimemente felicitado.

Se sirvió a la concurrencia un delicado buffet.

El patriótico acto, dedicado a enaltecer la memoria de Martí, fué presidido por el Diputado de Estado señor Juan J. de Mutiozábal, el Gran Caballero Jacinto Ruiz Moris, el Ex Gran Caballero doctor Jorge L'Roy y los Padres Rodríguez y Velázquez.

La prensa estuvo representada por los Hermanos Buigas, Haytt y Blanco.

Reciban los Caballeros de Colón del Consejo San Cristóbal del Vedado, nuestra más cordialísima enhorabuena por el Homenaje tributado a Cristo-Rey, libertador del mundo, y al Apóstol Martí, libertador de Cuba.

SOLEMNISIMAS FIESTAS EN ACCION DE GRACIAS POR LA CANONIZACION DE SAN PEDRO CANISIO Y SU PROCLAMACION COMO DOCTOR DE LA IGLESIA UNIVERSAL, EN EL TEMPLO DEL CORAZON DE JESUS

Día 5: Misa solemne a las nueve antes meridiano por el Muy Reverendo Padre Provincial Fernando Gutiérrez del Olmo. Sermón: "El religio santo" por el Muy Reverendo Guardián del Convento de Franciscanos de la Habana, Fray Buenaventura Salazar, O. F. M.

A las cuatro y media de la tarde: Rosario, ejercicio del Sagrado Corazón, reserva.

Día 6: Misa solemne, a las nueve antes meridiano, oficiando Monseñor Tosti, Auditor de la Delegación Apostólica: Sermón: "El Apóstol de Alemania", R. P. Hilario Chaurrondo, C. M.

Día 7: Misa Pontifical, a las nueve antes meridiano por el Excmo. y Reverendísimo señor Arzobispo de Atalia, Monseñor Pedro González Estrada. Sermón: "El Doctor de la Iglesia", por Monseñor Santiago G. Amigó, Protonotario Apostólico.

Tarde: a las cuatro y media: Exposición, rosario, Te-Deum, reserva.

Indulgencia plenaria, confesando, comulgando y visitando la iglesia, se gana indulgencia plenaria.

Notas:

1ª Se invita a los fieles en general y de un modo especial a las Congregaciones de este templo.

2ª El viernes a las siete, comunión general para los socios del Apostolado.

3ª El domingo, Comunión general para las Congregaciones Marianas de la Anunciata, a las ocho antes meridiano.

Se encarece la asistencia.

MISA DEL ALMA

Mañana, a las siete antes meridiano, Misa de requiem por el eterno descanso de la señora Josefa Rivero de Faiña, en el templo de Reina.

Al piadoso acto invitan nuestros estimados compañeros, señores Benito y Rogelio Faiña, esposo e hijo de la finada, respectivamente.

CULTO CATOLICO PARA HOY

El Jubileo Circular en las Esclavas de Luyanó.

En los demás templos bendición de candelas, procesión, Misa solemne y sermón.

Hay además como primer martes de mes, solemne Misa a San Antonio de Padua.

CULTO CATOLICO PARA MAÑANA

Solemnes fiestas a San Blas en Jesús María y José, San Francisco y Santo Angel.

RECORDATORIO

Recordamos a los fieles, que el día cinco es primer Viernes y como tal día de Comunión reparadora

Así que el sábado se cumple el 4º Aniversario de la elevación al Solio Pontificio de Su Santidad Pío XI. Deben los fieles ofrecerle el valioso presente de una fervorosa Comunión.

UN CATOLICO.

DIA 2 DE FEBRERO

Este mes está consagrado a la Purificación de la Santísima Virgen.

Jubileo Circular.—Su Divina Majestad está de manifiesto en la iglesia de las Esclavas del Sagrado Corazón de Jesús. Luyanó).

La Candelaria o Purificación de Nuestra Señora; santos Lorenzo y Cornelio centurión, confesores; Cándido, Fortunato y Feliciano, mártires; santa Feliciane, virgen y mártir.

La Purificación de Nuestra Señora, vulgarmente llamada la Candelaria. La fiesta de este día comprende dos grandes misterios: la Purificación de la Santísima Virgen y la Presentación de Jesucristo. La más pura de todas las vírgenes, que viene a sujetarse a la ley de la Purificación; y el santo de los Santos, el sacerdote eterno del nuevo testamento, que viene a ofrecerse al Señor como sagrada víctima.

La fiesta de este día, es una de las más antiguas que celebra la Iglesia. Llamaron los griegos a esta fiesta "Encuentro", por el que tuvieron el anciano Simeón y Ana, profetisa, hallándose en el templo al mismo tiempo, que concurrieron en él, el Hijo de Dios y su Santísima Madre. Gelasio, papa, que gobernaba la Iglesia treinta años antes que Justiniano fuese emperador, había ya instituído en Roma esta fiesta en honor de la Virgen madre de Dios, y como era muy solemne, era grande la concurrencia de los fieles a celebrarla.

Tanta verdad es que la devoción a la Santísima Virgen fué desde los primeros siglos de la Iglesia la devoción favorecida de los fieles, así como lo es el día de hoy de todos los predestinados.

DEL MUNICIPIO

HACE FALTA UN CREDITO ADICIONAL PARA FACILITAR LECHE A LOS NIÑOS POBRES DEL MUNICIPIO HABANERO

Nuevamente, el Jefe local de Sanidad recomienda al municipio la necesidad de intensificar el servicio de recogida de los perros callejeros.—Más de doce mil multas en el mes de enero

EL ASUNTO DE LOS KIOSCOS

La Sala de Gobierno de la Audiencia de la Habana ha solicitado ayer de la Alcaldía se le remitan los expedientes originales relacionados con las diversas concesiones para establecer kioscos en parques y paseos de la Ciudad, para resolver el recurso presentado por el Sr. Manuel González y Serra, contra el Decreto Presidencial que autorizó a la Secretaría de Obras Públicas para destruir esos centros de ventas, sin indemnizar a los que estuvieran todavía en el disfrute de la concesión.

LA COMISION DEL IMPUESTO TERRITORIAL

Ayer por la mañana celebró sesión ordinaria la Comisión del Impuesto Territorial, actuando de presidente el concejal Sr. Carlos Manuel Vázquez, y de secretario el Sr. Roberto Ason.

Se aprobó el acta de la sesión del lunes anterior, donde se aceptaron numerosos expedientes de altas.

VENCIMIENTO POR FINCAS URBANAS

En el día de hoy vence el plazo voluntario concedido por el Alcalde, para abonar sin recargo la contribución del Tercer Trimestre por Fincas Urbanas.

ACUERDOS APROBADOS

Por la Alcaldía se ha remitido a la Secretaría de Gobernación, copia de los siguientes acuerdos del Ayuntamiento, que son ya ejecutivos:

Consignando en el próximo presupuesto la cantidad de $9,976.80, para abonar la expropiación de terreno utilizado para vía pública en la cale de Julio de Cárdenas (San Juan de Dios) entre las de Perfecto Latorizando el Alcalde para abonar al coste (Aguacate) y Compostela; au- Dr. Loredo Jefe de Sanidad Municipal, cincuenta pesos que reclamó por averías en

ANUNCIOS CLASIFICADOS

ULTIMA HORA

1. ALQUILERES CASAS

Habana

EN Carlos III No. 239 se alquila una casa alta con nueve piezas, nueva, la más ventilada de la Habana. La llave en los bajos. Informa: Muñiz, esquina a Espada.
U. H. 5317-3 feb.

SE alquila un local propio para industria o establecimiento en Florida, 43; bajos, entre Vives y Esperanza. El tranvía le pasa por delante. Precio 50 pesos. Informan: F-5652.
5506.—8 Feb.

ALTOS nuevos lujosos, inmediatos a Obispo y al Palacio, alquilo Aguacate 17, tienen sala, recibidor, cinco cuartos, baño, gas, etc. Pueden verse de 9 a 11 y de 3 a 5. 5471.—4 Feb.

CONSULADO 75, esquina a Trocadero altos, siete cuartos bajos, cuatro puertas a la calle, propia para establecimientos. Marquéz. Droguería Sarrá.
5545.—8 fb.

$50 mensuales, alquílase Jesús Peregrino 65. Llaves bodega, esquina a Soledad, dueño de 12 a 3. Empedrado 40, bajos. Teléfono F-2505.
5561.—9 fb.

ACABADO de fabricar en Ayesterán y Lugareño, Reparto Ensanche de la Habana, se alquilan los altos y bajos con portal, sala, comedor, cuatro habitaciones, cuarto de baño lujosísimo, servicio de criados, cocina de gas, agua caliente y fría y pantry $85. Los altos con sala, comedor, seis habitaciones, cuarto de baño lujosísimo, servicio de criados cocina de gas, agua caliente y fría, pantry y terraza. $95. Con los cuatros vientos libres, a 50 pesos del tranvía de Carlos III. Informa en los altos del café. Teléfono M-2091. 5571.—9 fb.

ACABADO de construir se alquila un local de 130 metros preparado para cualquier industria o establecimiento y una casa interior del primer piso. Informan Jesús María 25. Teléfono I-7269. P. Grandes. La llave en la bodega de la esquina.
5576.—5 fb.

SE alquilan en setenta pesos los bajos de la casa Cienfuegos 28 y 30, con sala, comedor, tres habitaciones, baño, cocina y patio interior. La llave en los altos. Informan Obispo 89, altos.
5582.—6 fb.

SE alquilan las hermosas y ventiladas casa: Plácido 18, primer piso, derecha y tercero izquierda, Cárdenas 5, segundo piso, izquierda y Cárdenas 64, primero y segundo piso. Las llaves e informes en Zulueta 36. G. Teléfono A-9266. 5592.—11 fb.

SE alquila en Príncipe 8, a dos cuadras del Malecón unos altos, sala, comedor, dos habitaciones con todos los servicios, por 45 pesos. Informes en los bajos. Teléfono I-5221.
5616.—8 fb.

EN Estrella y Pajarito, a un costado del Paradero de Concha se alquilan dos casas una alta y otra baja de esquina esta última, muy ventiladas y con todas las comodidades. Llame al tel. U-4126. 5572.—11 fb.

En Ricla 37-A, altos del almacén de paños El Navío, se alquila el entresuelo. Es propio para abogado, médico o cualquier otra clase de oficina. Precio $50.00. Las llaves e informes en García Tuñón, Aguiar y Muralla. Teléfono A-2856. 5661.—6 fb.

CERCA de Prado, se alquila primer piso Refugio 29. Sala, comedor, tres cuartos, etc. 70 pesos, dos meses fondo. Llave bodega Industria. Informan Obrapía 51, casa de huéspedes. Teléfono A-3002. 5652.—4 fb.

SAN Juan de Dios 13 en $65 se alquilan los bajos con dos ventanas, sala, comedor, dos cuartos y baño, propio para comisionista o corta familia, la llave en el alto.
U. H. 5647.—5 fb.

SE alquilan los ventilados altos de Monte y Rastro, son tres hermosas habitaciones y comedor, gran comodidad, con la circulación de tranvías de todas las líneas por la puerta. Informan en la bodega, tel. A-5876.
5645.—3 fb.

SE alquila en $70 el segundo piso de la casa de nueva construcción Lamparilla 96, entre Monserrate y Bernaza. Tiene entrada independiente, hall, sala, tres cuartos, baño intercalado, comedor, cocina de gas y calentador, servicio para criados. Se puede ver de 9 a 12 a. m. y de 3 a 5. Informan H-166, entre 17 y 19, Vedado.
5637.—3 fb.

SE alquilan los altos de Infanta 20 1-2 entre Neptuno y Concordia, compuestos de tres espléndidas habitaciones, sala, salete, una hermosa terraza, baño intercalado y todos sus servicios a la moderna. Informan en San Miguel 211, altos, esquina a Infanta.
5625.—9 fb.

SE alquila la nave San Francisco 17, entre San Miguel y San Rafael, propia para garage u otra cualquier industria, pues está de acuerdo con todo lo ordenado por sanidad y demás departamentos del Estado. Informan en San Miguel 211, altos esquina a Infanta. 5636.—9 fb.

SE alquilan los altos Paula y Bayona, en 35 pesos, dos meses en fondo, sala, saleta y tres cuartos, muy frescos. Más informes en la bodega Bayona 30. 5631.—4 fb.

PEÑALVER 116 ENTRE SUBIRANA Y ARBOL SECO
Cómodos bajos con sala, dos grandes cuartos, baño completo y cocina. La llave en la misma. Precio $45.
5577.—11 fb.

ESQUINA
En 25 pesos se arrienda una pequeña esquina propia para carnicería, puesto de fruta u otro giro, en Misión y Someruelos. Informan la bodega.
5601.—6 fb.

SUBIRANA Y PEÑALVER
Se alquilan bonitos altos de esquina, sala, comedor, tres cuartos, baño completo intercalado, mucha agua fría y caliente, cuarto de criado, cocina y servicios. Precio $70. Hay otros altos y uno bajo muy lindos a $60. La llave en la misma esquina.
5577.—11 fb.

OFICIOS 86
Se alquila el piso principal de esta casa frente a la Alameda de Paula. Informan Oficios 88, almacén.
5640.—11 fb.

EN LA ESQUINA DE TEJAS
Se alquila la magnífica casa de Monte 404 para establecimiento. Informan en Monte número 412.
5728.—16 fb.

SAN Rafael y Aguila se alquilan los altos del café con 12 habitaciones, todas balcón a la calle; se alquila junto o por departamentos. Informan: café.
UH—5725-4 feb.

SE alquila la hermosa casa Suárez 116 altos, compuesta de sala, saleta, 4 cuartos, servicios de criados, baño intercalado cocina de gas y servicios sanitarios completos. Alquiler, $70. La llave en los bajos. Informan: Teléfonos A-4853, M-6223. Altos botica Sarrá. 5679-8 feb.

SE ALQUILAN LOS BAJOS DE LA casa Salud 128, a cuadra y media de Belascoain de reciente construcción, compuestos de tres habitaciones, sala, comedor, baño intercalado, su dueño San Rafael 113.
5704. 6 Fb.

ACABADOS de edificar se alquilan los hermosos altos de Blanco 58 sala, comedor, tres cuartos, cocina y baño intercalado. Informan Animas 84. 5642.—4 fb.

ALQUILERES DE CASAS

SE ALQUILA, NEPTUNO 124, segundo piso con motor para agua, muy barata. Llaves e informes, Neptuno 40. Teléfono A-1224.
5710. 3 Fb.

NEPTUNO 307. Se alquilan los bajos. Sala, saleta, comedor y 3 grandes habitaciones. Precio: $70. Todos los tranvías pasan por allí. Teléfono F-5120. 5603.—5 fb.

FRENTE a la Universidad, se alquilan los bajos de la casa Mazón No. 1 entre Neptuno y San Miguel compuestos de sala, saleta, 4 cuartos, buen baño con todos los adelantos modernos, comedor, pantry, cocina, cuarto y servicio para criados. Las llaves bodega Mazón y San Lázaro. Informan teléfonos M-9222 y F-1231. 5536-4 fb.

CERCA de la Universidad, se alquila primer piso casa Basarrate 18 esquina San Miguel, compuesto de terraza, sala, saleta, hall, 8 cuartos, baño, comedor y cocina. Informan Teléfonos M-9222 y F-1231.
5535.—4 fb.

PARA almacén se alquila el espléndido local de 500 metros de Inquisidor 4 casi esquina a Muralla. Informan en los altos.
5607.—9 fb.

SOLICITO una casa moderna que tenga de treinta a cuarenta habitaciones y que sea propia para casa de huéspedes. Se reciben informes al teléfono A-9069. Pérez.
5553.—11 fb.

Cerro

EN Santa Teresa esquina Infanta, Cerro, se alquila una casa altos muy barata con sala, saleta y comedor y dos grandes cuartos, cuarto de baño intercalado, cocina de gas y balcón. Informan Atocha y Zaragoza, bodega. Teléfono I-2784.
5629.—6 fb.

Jesús del Monte

PROXIMOS A DESOCUPARSE SE alquilan los altos de la casa San Leonardo 78, casi esquina a Avenida de Serrano. Tienen: sala, comedor, cocina, tres habitaciones con baño intercalado, moderno y cuarto y servicio de criados. Pueden verse a todas horas. La llave en la misma. Informa: Luis M. Santeiro. Teléfono I-5285. U H 4807-2 fb.

JESUS del Monte. Se alquila Pamplona 14, 2da. del Pasaje, una casita, para matrimonio. Informan en la carnicería. 5550.—4 fb.

SE alquila la casa Jesús del Monte 624, a una cuadra de la estación del tranvía, con sala, comedor y seis cuartos. La llave en la misma. Informan Machín. Teléfono A-2688. Ricla 8.
5531.—8 fb.

JESUS DEL MONTE
Se alquilan muy cómodos altos en Santos Suárez 8 1-2 casi esquina a la Calzada, con sala, comedor, 4 cuartos, baño, cuarto de criados, servicio y cocina. La llave en el No 1. Precio $60.00. 5577.—11 fb.

SE alquila hermosa casita en lo mejor de Santos Suárez, con portal, sala, dos cuartos, servicio intercalado, comedor cocina y patio. Gana $40. Santa Irene 98. La llave en frente 125. Para más informes: A-0333.
5692-4 feb.

SE ALQUILAN, EN MARQUES DE la Torre y Quiroga, frente al parque de la Iglesia de Jesús del Monte un departamento con sala, cuarto y cocina en 26 pesos. Una habitación en San José 106, altos, entre Gervasio y Belascoaín. Una habitación en Jovellar 15, entre Infanta y N. con cuarto, sala y cocina, 17 pesos. En Jesús del Monte 561, una habitación.
5716. 9 Fb.

REPARTO Batista calle C entre 11 y 12, a $22, lindas casitas de altos; con sala, dos hermosas habitaciones, cocina, baño y servicios, a una cuadra de los tranvías.
5648.—6 fb.

SE alquila una casita con portal, sala, saleta, dos cuartos y sus servicios de manipostería. Caserío de Luyanó, a la entrada de la Calzada de Guanabacoa número 12, en $28. Informan el lado. Propietario calle Omca 11.
5548.—6 fb.

SE alquila en 45 pesos, fiador, Benavides 17 entre Mangos y Remedios, una cuadra tranvía Luyanó, cuatro cuartos portal servicios punto muy seco. Teléfono I-2396.
5610.—5 fb.

Marianao

MARIANAO. Casas modernas tres cuartos, baños, etc., $28. Departamentos altos dos cuartos, sala, baños $20. Teléfono FO-7014. Reparto Nogueira.
5545.—8 fb.

ALMENDARES 14 y B, frente a las líneas Playa Estación Central y Vedado Miramar se alquila una fresca casa con cuatro habitaciones, doble servicio y garage. Informan al lado. Precio $65. 5588—6 fb.

BODEGA O CAFE
Se alquila esquina nueva Avenida de Columbia y Martínez, Marianao, precio $40. Informan Estrella 77, teléfono M-4922. 5633.—16 fb.

PARA ESTABLECIMIENTO
Se alquila una esquina con vidrieras en la calle Real 141, Marianao. Informes en la misma y en el teléfono A-1224. 5711.—3 fb.

Vedado

SE alquila en el Vedado, calle I, número 135, entre Línea y 15, una casa de dos plantas, con sala, comedor, cuarto y baño para criados, pantry, cocina y garage en la planta baja. En los altos cinco cuartos y baño. Informan en la casa al fondo de la misma. 5580.—4 Feb.

AND English speaking girl desires position as maid or general house work ask for may. Calle 16, número 171, entre 17 y 19, Vedado. Havana.
5496.—4 Feb.

EN la parte alta del Vedado calle 27 entre L y E, número 94. Se alquilan los modernos altos, compuesto de sala, cuatro cuartos, baño intercalado, saleta de comer al fondo, cocina y cuarto y baño de criados. Precio $75. La llave altos del lado. Informan al teléfono F-1364. 5533.—5 fb.

VEDADO. Para comercio esquina a tres calles alquilo magnífico salón, Once 103 esquina a M, vcalo de 11 a 4. 5599.—3 fb.

SE alquila un precioso chalet acabado de pintar calle 21 y 4, Vedado, esquina con portal ambos lados, visible de 9 a 11 y de 2 a 3. Informes al teléfono F-1456. C 27 número 89. Vedado.
5538.—6 fb.

En la calle 27 y B (Vedado), esquina de Fraile, lado de la brisa, se alquilan los altos recién pintados. Se componen de sala, saleta, comedor, cuatro habitaciones espléndidas cuarto de criados, doble servicio sanitario y cocina de gas. Las llaves en la bodega de los bajos. Informes tel. F-1767.
5666.—6 fb.

ALQUILERES DE CASAS

VEDADO. C número 264, bajos, se alquila casa, sala, comedor, tres habitaciones, baño, cocina, cuarto y servicio de criados, recién pintada. Precio rebajado. Llave e informes C 268 entre 27 y 29. 5651.—4 fb.

SE alquila la casa K 186 entre 19 y 21, de un solo piso y todas las comodidades para larga familia. La llave e informes: L 164.
5726-4 Feb.

ACERA de la sombra Cuatro entre 15 y 17, números 154 y 156, casa moderna, tres cuartos altos, tres cuartos bajos, 2 baños, servicio completo, no tiene garage. Informes Paseo 35, entre 15 y 17.
5627.—7 fb.

VEDADO. Alquilo los espléndidos altos de once 103 esquina a M para personas de gusto. Informes de 11 a 4 en la misma. 5598.—3 fb.

Víbora

VIBORA, se alquila la casa Luz Caballero número 16, con portal, sala, saleta, dos cuartos y baño, todo moderno en 40 pesos. Teléfono M-8356.
5485.—5 Feb.

SE alquila una casita muy ventilada con sala, cuarto y comedor, precio 25 pesos. Informan Serafines y San Benigno, carnicería 5537.—4 fb.

SAN Bernardino 15, entre Flores y Serrano, $65 frente 14 metros, con portal y jardín, dos ventanas, sala, recibidor, cuatro cuartos, dos a cada lado, baño completo, pisos mosaico de primera, techos decorados, lugar alto, muy saludable. Informan en la misma o en la bodega. Dueño Avenida de la República 478. Tel. U-2074.
5569.—4 fb.

SE ALQUILA UNA CASITA CON portal, sala, cuarto, servicios anterior en 25 pesos. Informan en San Anastasio entre Carmen y Patrocinio, Víbora. Teléfono I-4386.
5715. 4 Fb.

VIBORA, SE ALQUILA en $20 CON luz, casita interior, dos departamentos con su cocina y baño independiente. Milagros 124, entre Lawton y Armas.
5717. 9Fb.

SE ALQUILA EN $40 LA CASA Libertad 72, entre C. Veiga y Juan B. Zayas, nueva, portal, sala, comedor, dos cuartos, cocina, buen baño y patio. El inquilino la enseña.
5718. 4 Fb.

SE alquila la casa de Patrocinio entre Juan Delgado y Strampes, Víbora, de jardín, portal, sala, cuatro habitaciones, baño intercalado, pantry, cocina, cuarto de criada, garage y un gran traspatio, la llave en la esquina de Strampes. Informes en el teléfono A-8875.
5624.—4 fb.

2. ALQUILERES DEPTS.

Habana

EDIFICIO CORBON
El más céntrico, Industria 72 1|2, a dos cuadras de Prado. Espléndidos apartamentos con gran cuarto de baño, agua abundante, caliente y fría, servicio de criados, ascensor día y noche y sereno en el interior.
UH 3087 18 f.

SE alquila buen departamento de dos habitaciones con lavabo, vista a la calle. Hay agua abundante. Inquisidor, 4, entre Muralla y Sol.
5605.—5 Feb.

Barrios

CASA POR APARTAMENTOS
21 No. 352 esquina a Paseo, Vedado. Apartamentos de dos espléndidas habitaciones, cuarto de baño y cocina. Precio: $35.
U H 2324—13 fb.

EN LINEA Y D
y en el bonito edificio que allí se alza próximo a terminarse frente a la iglesia y cerca de colegios baños de mar etc. se ofrecen apartamentos de buen tono a familias decentes y estables. Allí informan. F-5685.
U H 5298-14 fb.

3. ALQUILERES HABTS.

Habana

En San Rafael 66, bajos, se alquila una amplia habitación para uno o dos hombres, que tengan buenas referencias. Informan en el mismo lugar. Teléfono M-1920.
Ind. 25 d

SE alquila una magnífica habitación con balcón a la calle y otra interior Casa espléndida y de moralidad. San Rafael 50, primer piso. Teléfono: M-3884. U H 5007-3 fb.

SE solicita una socia para cuarto de extricta moralidad, en casa de familia, se cambian referencias. Informan: Teléfono M-4049, Estrella, 67.
5518.—4 Feb.

SAN Rafael 14 altos se alquilan habitaciones amuebladas.
5531.—11 fb.

EN Pozos Dulces y Desagüe, frente al juego de pelota de Almendares, y a dos cuadras del paradero del tranvía del Príncipe (Carlos III) Se alquilan frescas y amplias habitaciones con los cuatro vientos libres, con lavamano de porcelana, agua corriente en casa moderna y de gran moralidad a 9, 10, 11, 12, 15 y 15 pesos. En la misma informan. Reparto Ensanche de la Habana. 5570.—8 fb.

SE alquila una habitación en una casa particular a hombres solos o un matrimonio sin niños que sea familia de moralidad Informes Villegas 7.
5611.—5 fb.

UNA cuadra de Galiano alquilo una hermosa habitación, todo confortable en familia, particular, teléfono A-1697. Virtudes 93 letra A, segundo piso.
5623.—5 fb.

SE alquilan dos habitaciones altas independientes, a personas mayores, de buenas costumbres, en casa de un matrimonio solo. Informes en Virtudes 26, después de las 11 de la mañana.
5624 —4 fb.

HABITACIONES. San Lázaro 197, altas y bajas, a 12 y 16 pesos.
5617.—8 fb.

CASA para familias. Belascoaín 41 1-2 agua corriente y centro comercial; y Rastro 4 1-2, se alquilan habitaciones a 13, 14 y 15 pesos. Hay luz eléctrica, se da llavín. 5653.—4 fb.

SE alquila en Luz 76 altos una habitación en casa de un solo matrimonio, único inquilino.
5727—4 Feb.

SE ALQUILA UNA HERMOSA HABITACIÓN con dos puertas al balcón y una ventana, baño completo, agua caliente y fría a todas horas en lo más céntrico de la ciudad. Amistad 65, entre San Rafael y San José.
5699. 7 Fb.

HABITACIONES

SAN RAFAEL 20, ALTOS, CASI ESquina, a Acosta se alquila una habitación con mueble y lavabo de agua corriente. En la misma se da comida. Teléfono M-3864.
5723. 4 Fb.

Barrios

A $12 hermosas habitaciones en lo mejor de Luyanó; una cuadra de los tranvías de Concha. Juana Alonso 26, entre Infanzón y Juan Abreu.
5649.—6 fb.

5. AUTOMOVILES

Ventas

SE vende un automóvil Cadillac, V-63, cerrado, 7 asientos, carrocería especial, de poco uso y propio para familia que desee una máquina superior a precio razonable. No se trata con especuladores. Puede verse a cualquier hora en la nave sita en Calzada de Ayesterán entre Lombillo y la Rosa. Para tratar sobre ella en Dragones 106, de 8 a 11 a. m.
U. H. 5240.—3 Feb.

VENTA de un camión se vende un camión Pierce Arrow de dos a tres toneladas con muy poco uso, caja de madera, acabado de ajustar, tiene todo el diferencial y caja de bolas nuevas, puede verse en Concha 37, taller de la Viuda de Ravionet. Teléfono I-1659, preguntar por el señor García, se garantiza su motor y para más informes: Tenerife 38, bajos. Teléfono A-9964. 5566.—6 Feb.

GANGA: Vendo en 195 pesos un Ford nuevo del 24 en perfectas condiciones para trabajar. Infanta, 108-C, altos.
5508.—6 Feb.

SE VENDEN
HUDSON LIMOUSINE completamente nuevo, con cuatro amortiguadores Westinghouse, seis ruedas de alambre, pintado de nuevo, una cosa de gusto, por menos de a mitad de su precio, se admite, si es necesario, otro en cambio. HUDSON, fuelle Victoria, con gomas completamente nuevas, por mitad menos de lo que vale nuevo, admitiendo también otro en cambio; no dejen de verlo que es una ganga. CUÑA CHANDLER, tipo Country Club, con cinco ruedas de alambre, en muy buen estado. Se da barato. CAMION DODGE BROTHERS, para reparto, propio para panadería o víveres. UN CHEVROLET, con gomas nuevas, fuelle, vestidura y pintura nueva; para salir a trabajar al momento. MOTOCICLETA HARLEY DAVIDSON, con Sidecar, en muy buenas condiciones y muy barata. RAYO Y SALUD No. 11. Garage. Teléfono M-4635. F. García.
5597.—4 Feb.

CHEVROLET, tipo sport del 24 preparado para trabajar con muchas extras, ruedas disco y parabrisas laterales, se vende barato por no poderlo trabajar su dueño. Industria y Trocadero de 10 a 12 y de 2 a 4 p. m.
5532.—4 fb.

VENTA. Por tener dos vendo o cambio preciosa cuña Stutz, 16 válvulas, carburador muy económico, seis ruetas alambre con gomas casi toda niquelada. Puede verse en San José 138. Su dueño Carlos III 22. Rivas. Teléf. U-2103. 5663.—6 fb.

9. DINERO E HIPOTECAS

$2,500 TENEMOS de una señora para colocar en hipoteca en cualquier lugar. Ballina y Márquez. Manzana de Gómez, 370. Teléfono M-9510.
5511.—4 Feb.

TOMO directamente en primera hipoteca diez y seis mil pesos al siete por ciento anual con garantía de una casa en la Habana que vale cincuenta mil pesos, no pago corretaje, llame al teléfono A-3761, al doctor Quintana.
5520.—4 fb.

CAPITALISTAS
Deseo tomar dos partidas para dos edificios soberbios, una de $80,000 y otra de $35,000, se toma en partidas para terminarlas pago buen interés. Un edificio rentará $1,250 y otro $600. Doble garantía. Trato directo. Dirigirse a la señora Pérez, teléfono M-2284. 5666.—3 fb.

TOMO $13.000 al 10% sobre propiedad en la Calzada de la Víbora (garantía doble) Cuba 16 altos. Trato directo.
5675-3 feb.

TOMO $16.000 al 10% sobre (6) casas modernas (una hace esquina) más de 600 varas, todas fabricadas. Cuba 10 altos. Trato directo.
5675-3 feb.

TOMO $10.500 al 10% sobre chalet de dos pisos, pegado a la Calzada (valorado doblemente), Cuba 10 altos. Trato directo.
5675-3 feb.

TOMO de $8.000 a $12.000 sobre lujosa residencia en la Víbora (pago buen interés). Llame al M-6632.
5675-3 feb.

TENGO dinero el que quiera para fabricar al 5 0|0 y para hipoteca del 7 0|0. Informes al I-2372.
5541.—4 fb.

10. ENSEÑANZAS

PROFESORA inglesa, con título de inglés, francés y pintura, con métodos nuevos, desea colocación. Teléfono F-1877. 5522.—8 Feb.

SEÑORITA profesora con título, disponiendo de las mañanas, se ofrece para dar clases a domicilio. Es competente y tiene mucha práctica. La hora 20 pesos. Teléfono I-2509.
5483 4 f

SEÑORITA inglesa que ha sido profesora de las escuelas públicas de Londres, tiene algunas horas desocupadas por la mañana para dar clases de la. y 2a. enseñanza. También da clases de inglés y francés a los niños. Miss Williams. Refugio 1-B, altos, entre Morro y Prado.
5515.—4 Feb.

11. EMPLEOS-OFERTAS

Mecanógrafos

SEÑORITA se desea colocar de mecanógrafa y sabe algo de taquigrafía o para cuidar una oficina. Sin pretensiones. Calle 21 número 268, teléfono F-4703. 5579.—7 fb.

Tenedores de Libros

JOVEN Tenedor de Libros, español, con inmejorables referencias de casas comerciales en las cuales trabaja, se ofrece por horas. Es excelente corresponsal. Informan: "El Pedal". Aguacate, 50. Teléfono A-3780.
5520.—16 Feb.

JOVEN experto en contabilidad y cálculos mercantiles, con mucha práctica en trabajos de oficina de Centrales Azucareros; se ofrece para ayudante de carpeta, auxiliar de Tenedor de Libros etc. Para más informes: Llamar al teléfono A-6785.
5513.—4 Feb.

12. EMPLEOS-DEMANDAS

Varios

SE solicita una persona con referencias que sepa dar lechadas a unas casas desocupadas y que después quede encargada de las mismas hasta que se alquilen. Sueldo razonable. Informan B número 294, esquina a Zapata, Vedado. 5578.—2 fb.

SE necesitan operarias y aprendizas de costura. Prado 71. 5654.—5 fb.

12. EMPLEOS-DEMANDAS

SOLICITAMOS barnizadores que hayan trabajado en mueblería. Neptuno 113. 5655.—4 fb.

13. ESTABLECIMIENTOS

Ventas

SE vende o se admite un socio que aporte 500 pesos para café y fonda. Informan: Rodríguez y Flores, bodega. Jesús del Monte.
5505.—4 Feb.

OPORTUNIDAD. Vendo bodega en el Cerro. Bien surtida, no paga alquiler, comodidad para familia, el que la vea la compra Informes en San Cristóbal y Palatino, vidriera del café.
5596.—7 fb.

VENDO vidriera de tabacos, cigarros y quincalla, muy billetera, largo contrato, poco alquiler, cafe restaurant, mucho trabajo, trato directo en la misma Informes Freijo, Neptuno y Amistad, café. 5557.—5 fb.

VENDO una bodega en la Habana de Monserrate a los muelles, cantinera, seis años de contrato y corto alquiler, en $7,500. Informan café Celada, Reina y Belascoaín, Santiago de 8 a 12 y de 2 a 5. 5594.—9 fb.

BODEGA
Vende a prueba $70 diarios. Como se venden otras vale $12,000; pero porque su dueño está en la Quinta y no puede trabajar, la vendo en $5,500. $26 de renta. Arroyo, Belascoaín 50, café.
5730.—4 fb.

SE vende un café lechería; buen punto y se da barato; su venta diaria es de $45. Informes: Cuba 80. J. Fernández. 5678-4 feb.

BARBEROS, SE VENDE BARBERIA, moderna. Paula 8, por S. Ignacio.
57.00. 4 Fb.

GANGA, VENDO BODEGA CANTINERA cerca de la Estación Terminal en 6.500 pesos con 2.500 pesos al contado. Más informes su dueño, Marín, Aguiar 59.
5722. 7. Fb.

MANUEL LLENIN
GRAN CENTRO DE NEGOCIOS
Compra y venta de casas, solares, establecimientos en general y toda clase de negocios honrados y legales, con reserva y rapidez. Domicilio y oficina. Figuras 78, cerquita de Monte. Teléfono A-6021, de 11 a 2 y de 6 a 9 de la noche.

BODEGA, CANTINA Y LUNCH
En 11,000 pesos gran bodega, cantina y lunch en uno de los mejores puntos de la Habana, tiene buen contrato, vende 150 pesos diarios al contado. Figuras 78. A-6021. Manuel Llenín.

CAFE Y FONDA
En 6,500 pesos café y fonda esquina de mucho tránsito, cerca de Obrapía, es casa antigua y acreditada. Figuras 78. A-6021. Manuel Llenín.

CANTINA Y FONDA
En $3 500 cantina y fonda en calzada, rodeada de industrias y talleres, contrato de 6 años, alquiler $55, alquila $51, vende $50 diarios. Figuras 78 A-6021. Manuel Llenín.

BODEGA EN CALZADA
En 2,500 pesos bodega en la calzada de Jesús del Monte, gran local, con cinco habitaciones interiores, alquiler 70 pesos, contrato seis años. Figuras 78. A-6021. Manuel Llenín.

A LOS COMPRADORES
Tengo muchísimas bodegas en venta de todos precios, cafés, fondas, lecherías buenas, carnicerías, todo a precios de situación con facilidades de pago El que compre por mi conducto queda bien servido y agradecido. Figuras 78. A-6021. Manuel Llenín.
5552.—11 fb.

14. FINCAS RUSTICAS

Compras

BALLINA Y MARQUEZ
Compra venta de fincas rústicas y urbanas, dinero en hipoteca. Manzana de Gómez 370. Teléfono M-9510, de 10 a 11 y 3 a 5. 5507.—28 Feb.

15. FINCAS URBANAS

Compras

MANUEL LLENIN
EL DIARIO DE LA MARINA se complace en recomendar a este acreditado corredor, compra y vende casas, solares y establecimientos. Tiene inmejorables referencias. Domicilio y oficina. Figuras 78, cerca de Monte. Tel. A-6021. De 11 a 3 y de 5 a 9 de la noche. 5552.—11 Feb.

Ventas

ESQUINA MODERNA, 2 PLANTAS EN EL BARRIO DE CAYO HUESO
6.50 x 16.00 EN $25.000
Vendo en la calle de Hospital una esquina que mide 6.50x16, es moderna de dos plantas con establecimiento, buena renta en $25,000 es una buena inversión. Vidriera del café El Nacional, San Rafael y Belascoaín, teléfono A-0062 y A-2319. Sardiñas y López.

ESQUINA EN INFANTA, MODERNA CERCA DE NEPTUNO, GRAN RENTA
Vendo una gran esquina en la calzada de Infanta muy cerca de Neptuno, es de dos plantas completamente moderna, gran medida, buena renta y muy barata, no lo dude que es un gran negocio y asegura usted su dinero. Vidriera del café El Nacional, San Rafael y Belascoaín, teléfonos A0062 y A-2319. Sardiñas y López.
5650.—11 fb.

CASA MODERNA EN BELASCOAIN DE NEPTUNO A CARLOS III, MIDE 10.50x21.20, DOS PLANTAS
Vendo en la calle de Belascoaín una casa de dos plantas moderna de Neptuno a Carlos III, mide 10 metros y medio por 21.20 de fondo, no trato con corredores ni palucheros, asunto que deseo tratar directamente con el comprador. Informa Sardiña prsonalmente en la vidriera del café El Nacional, San Rafael y Belascoaín, señor Rustamante o Sardiñas.

ESQUINA CON 8 CASITAS EN JESUS MARIA EN $23,000, RENTA $200. 300 METROS FABRICADO
Vendo a 3 cuadras de la calzada del Monte una esquina y 8 casitas que rentan $200 con eseablecimiento en $23,000 es una verdadera ganga, es un gran negocio, vidriera del café El Nacional, San Rafael y Belascoaín, teléfonos A-0062 y A-2319. Sardiñas y López. 5650.—11 fb.

AVISO IMPORTANTE A QUIEN INTERESE
Si usted desea vender alguna de sus propiedades o si desea comprar alguna casa o si usted desea tomar dinero en hipoteca, puede usted verme o llamarme que tengo lo que usted desea, nuestro lema es honradez y seriedad. Vidriera del café El Nacional. San Rafael y Belascoaín. Teléfono A-0062. 4599.—25 Feb.

A MEDIA cuadra del Parque Mendoza y una de los tranvías de Santos Suárez, se vende o se alquila un elegante chalet de esquina muy fresco con todo el confort para una persona de gusto, con un terreno al fondo de árboles frutales, se da barato, en la misma su dueña. San Mariano y Goicuría. Víbora. 5488.—4 Feb.

URBANAS

GUILLERMO DEL MONTE
HABANA NUMERO 82
FRENTE AL PARQUE DE SAN JUAN DE DIOS

VEDADO, en 25, próximo a Paseo, parcela con casa, 13.66x32, renta 75 pesos. Precio $32 metro.

VEDADO, en 6, a media cuadra de 23, bonita parcela de 16x36. Precio 35 pesos metro.

VEDADO, en B, cerca de 23, parcela de esquina a la sombra. 22.66x27. Nada mejor para edificar un bonito chalet. Precio 32 pesos metro.

VEDADO, en 21, acera de la brisa, próximo al crucero, parcela de 17x30, medida ideal. Precio $40 metro.
5539.—3 Feb.

VENDO 500 metros de terreno con tres habitaciones, cielo raso, instalación sanitaria. Informan: Figueroa, 5, entre Luis Estévez y Estrada Palma, Víbora. 5612.—11 Feb.

SE vende casa Avenida de Primelles, portal, sala, comedor, dos cuartos, baño intercalado, fabricación moderna, 5 1-2 x 38 metros. Patio y traspatio y pasillos laterales Precio $4,400. Informes Santa Teresa 23, entre Primelles y Churruca, Cerro, tel. I-4370.
5586.—16 fb.

MARIANAO. Vendo por $2,000 reconociendo resto hipoteca casa moderna, techos monolíticos, tres cuartos, patio y traspatio. Reparto Nogueira. Tel. FO-7014. 5545.—8 fb.
5545.— 8 fb.

SE vende la casa Damas casi esquina a Luz, propia para fabricar, sitio inmejorable. Informan tel. F-3574.
5614.—9 fb.

SE vende una casa compuesta de portal, sala, saleta, tres cuartos, baño intercalado, patio y traspatio, con árboles frutales. Se da barata por tener que ausentarse del país. Calle de San Anastasio número 9, entre Concepción y Dolores, Víbora.
5639.—6 fb.

VENDO EN EL CERRO
Casa calle Prensa, entre medianeras solar 11x38 metros a $6.70. Informes Santa Teresa 23. Teléfono I-4370.
5587.—16 fb.

DOS ESQUINAS, VENDO
En lo mejor de la Habana, una 17,500 pesos y otra en $24,500. Informan: Paz 38, teléfono I-5324. Vivero.
5721.—4 fb.

ESQUINAS EN VENTA
Vendo doce, las mejores de la Habana 4 en Ayesterán e Infanta modernísimas, una en 40,000, renta $400 Arrojo, Belascoaín 50, café.
5732.—4 fb.

VENDO, Santos Suárez cerca tranvía, casa portal, sala, dos cuartos, comedor, garage, baño completo 4,850 pesos I-2773 y para informar, López.
5669-3 feb.

VENDO una esquina cerca de los muelles; renta 300 pesos. Informan: San José y Lealtad, casa en construcción, señor Castelló.
5686-9 feb.

SE vende una esquinita en Empedrado, pegada a Monserrate. Precio $12.500. Cuba 10 altos. Trato directo.
5675-3 feb.

SAN Mariano, Víbora. Se vende una moderna casa de sala, saleta y 3 cuartos y sus servicios, etc. Precio, $4750 (admite la mitad) está desocupada. Informan en el 78-A, entre Lawton y Armas 5675 3 feb.

DOS casitas lindísimas, Luyanó, chiquiticas, a $2.550 c/u. ; puede quedar a deber algo. Llame al M-6632.
5675-3 feb.

CEDO a plazos por escritura pública una casita nueva en el barrio del Pilar, de s. c. ¾ etc., $1,200 contado, resto de $3,000 menos que un alquiler; Habana y Amargura sastrería, por las mañanas. 5675-3 feb.

CASA DE TRES PLANTAS MODERNA, EN BELASCOAIN, RENTANDO $150 EN $15,500
Vendo una gran casa moderna que mide 6.50x17 a diez metros de Belascoaín, de tres plantas, renta $150 en $15,500 y para tratar de esta ganga hay que venir al café El Nacional, San Rafael y Belascoaín, teléfonos A-0062 y A-2319. Sardiñas y López.

TERRENOS EN INFANTA Y CARLOS III MIDE 12 x 17 A $75 METRO
Vendo en Infanta y Carlos III una parcela de terreno que mide 12x17 a $75 con frente a dos calles, punto comercial y de gran porvenir, vidriera del café El Nacional, San Rafael y Belascoaín, teléfonos A-0062 y A-2319. Sardiñas y López 5650.—11 fb.

ANTES de empeñar vendo al primero que llegue cuatro casitas situadas en diferentes calles de la Habana; la más grande no excede de $6,000. También otra grande en Inquisidor, zona de almacenes, a menos de lo que en herencia me tocó. Trato serio y reservado en Cuba 10 altos. Armando. Luyanó, bonita casita bien hecha en $2,550 (vale $3,500). Apresúrese; se enseña a cualquier hora. Llame M-6632. 5675-3 feb.

AVISO A LOS COMPRADORES
Vendo una esquina mide 215 metros sólo un recibo $85, pronto ganará 120 pesos. Vale 15,000 pesos, pero por causas que le explicaré la vendo en $10.000. Está en la Víbora. Informarán en Infanta y Salinas, bodega.
5731.—4 fb.

VENDO CASA INQUILINATO, 18 habitaciones, barata, casa huéspedes, 28 habitaciones, alquiler $250.00 Salud No. 1, café, de 8 a 12, López.
5712. 3 Fb.

PLAYA Baracoa. Hoyo Colorado. Vendo casa de tabla y teja con portal, sala, 4 cuartos, comedor, garage, muelle e instalación eléctrica. Informan al teléfono I-1907.
5609.—5 fb.

16. HOSPEDAJES

BERNAZA 36 (Plácido). Frente al parque del Cristo Gran casa de huéspedes. Cerca de los teatros y paseos y de la zona comercial. Se alquilan hermosísimas y frescas habitaciones con balcón a la calle y agua corriente. Estricta moralidad. Magnífica comida. Precios módicos.
5501 11 f

EXCELENTE comida; se admiten abonados

MAS ANUNCIOS DE ULTIMA HORA

22. SIRVIENTES-OFERTAS

UNA señora de color desea colocarse de cocinera en casa de familia de moralidad, sabe cumplir con su obligación y tiene buenas referencias. Informan Calle 3ra. número 403, entre 4 y 6 de 9 a. m. en adelante. 5530.—4 fb.

LESEA colocarse una joven peninsular de cocinera y ayudar a la limpieza sabe cumplir con su obligación, no se coloca fuera de la Habana, ni duerme en la colocación. Informan Suspiro 16, teléfono M-1262, bodega. 5567.—4 fb.

UNA señora desea colocarse de cocinera en casa chica o para limpiar Campanario 4, informarán. 5606.—3 fb.

SE ofrece señora española de mediana edad para cocinar y limpieza a matrimonio o corta familia. Informan Narciso López número 2, al lado del Templete 5622.—4 fb.

COCINERA peninsular desea colocarse con familia respetable, puede ayudar en algo, duerme fuera. Informan Animas y Lealtad, tel. A-4845. 5620.—3 fb.

SE desea colocar una muchacha española para cocinar y limpiar o sino se coloca por horas, duerme fuera informes calle Cristina 72, altos. 5659.—3 fb.

UNA española de mediana edad desea colocarse para cocinar en casa particular, entiende repostería, duerme en el acomodo, tiene referencias. Consulado 53, teléfono M-7565. 5641.—3 fb.

DESEA colocarse señora española mediana edad para cocinar y limpiar en casa chica de matrimonio solo; no importa haya niños; tiene recomendación; no duerme en la colocación. Informes: Universidad 18 altos, frente a la calle. 5673-3 feb.

UNA joven española desea colocarse de cocinera; sabe su obligación; lleva tiempo en el país y con referencias de su trabajo. Informes: calle B No. 15, entre Línea y 11, taller de lavado. 5685-4 feb.

SE desea colocar una señora de mediana edad para cocinar y limpiar en casa de moralidad, para corta familia; tiene buenas recomendaciones. Informan en Jesús María 35. 5687-4 feb.

ESPAÑOLA de mediana edad desea colocarse en casa de corta familia; entiende de cocina. Informan: Villegas 60, Teléfono M-4458. 5693-3 feb.

SE ofrece matrimonio español joven sin hijos; ella es cocinera, repostera, y él criado de comedor u otra cosa, o los dos de criados; los dos saben cumplir con su obligación y tienen muy buenas recomendaciones de las casas que han trabajado. Informan en Muralla y Oficios, hotel Continental, teléfono M-3695. 5697-4 feb.

SE DESEA COLOCAR UNA ESPAÑOLA para cocinar en casa de corta familia. Es muy formal, lleva tiempo en el país. Informes en Angeles 52. 5694. Fb.

Cocineros

SE ofrece un buen cocinero y repostero de color para casa particular, cocina criolla, francesa y española. Informe: Teléfono A-1568. 5526.—4 Feb.

COCINERO español en general desea colocarse en casa huéspedes o particular. Informa: Teléfono F-1950. 5521.—4 Feb.

SE ofrece excelente maestro repostero y cocinero procedente de Madrid, con los mejores conocimientos del arte culinario y acreditado en lo mejor que ha trabajado asociado de la Internacional de cocineros. Informan: San José y Gervasio. Carnicería. Habana. 5482.—5 Feb.

COCINERO joven del país desea colocarse cocina a la española, criolla y francesa, tiene referencias, conoce repostería bastante. Informan al teléfono A-7048. 5556.—4 fb.

DESEA colocarse cocinero español de mediana edad, sin pretensiones, gano 16 pesos, para establecimiento ocasa particular, tengo recomendación de la casa que acabo de salir Vivo en Aguila 114, habitación 46. 5475-76.—5 fb.

COCINERO joven se ofrece para casa particular o comercio; francesa, española y criolla; práctico en repostería y pastelería; con buenas recomendaciones Informan A-3090. 5672-3 feb.

SE ofrece un buen cocinero español; conoce perfectamente su oficio; sabe de repostería; no le importa ir al campo; tiene buenas referencias. Teléfono M-8792. 5676-3 feb.

DESEA colocarse un cocinero con quince años de práctica, en casa particular o comercio; no le importa ir al campo. Para más informes I-6197. 5691-4 feb.

COCINERO se ofrece un cocinero y repostero para casa particular; puede dar buenas referencias. Telf. F-3535. 5695-3 feb.

Chauffers

SE desea colocar un chauffeur casa particular o de comercio. Para informe: Marín. F-O-1030. 5492.—4 Feb.

CHAUFFEUR con buenas referencias y competente en cualquier máquina, se ofrece sin muchas pretensiones. Teléfono A-3090. 5589.—3 Feb.

CHAUFFEUR mecánico, cubano, blanco, trabajo toda clase de camiones, deseo empleo. Informan M-2717. 5662.—4 fb.

CHAUFFEUR educado, blanco, cubano y muy hábil con conocimientos de mecánica y 7 años de experiencia, desea empleo en casa particular. Informes al teléfono M-2717. 5662.—4 fb.

CHAUFFEUR español de 30 años, formal, desea casa particular seria; con buenas recomendaciones de años en las casas que trabaje, manejo cualquier máquina, conozco perfectamente la ciudad y el tráfico, con ocho años de práctica; conozco bastante mecánica. Aguila 104; teléfono M-3261. 5713—3 feb.

SE ofrece chauffeur español con 6 años de práctica Informan al teléfono A-7073 y M-9578. 5680-4 feb.

UN chauffeur español desea colocarse en casa particular o comercio; entiende toda clase de máquinas y tiene buenas referencias; es cumplidor de sus deberes. Informan: M-6475. 5689-3 feb.

SE desea colocar un matrimonino, él SE desea colocar un matrimonio, él para habitaciones o manejadora, con referencias. Teléfono A-5057. 5573.—4 fb.

Porteros

DESEA colocarse matrimonio joven sin familia, españoles, para porteros de casa o en el campo. Informes: Joaquín Ramón. Hotel La Marina. Inquisidor 17. Teléfono M-2445. 5564.—4 Feb.

Varios

DESEA colocarse una costurera española en casa particular, sabe coser a mano, a máquina y sabe cortar. No tiene inconveniente en limpiar una o dos habitaciones. Tiene buenas referencias y duerme en la colocación. Informan en el teléfono F-5975, de 9 a 12 a. m. y de 2 a 6 p. m. 5613.—3 Feb.

JOVEN con deseos de trabajar desearía colocarse en cualquier casa de comercio como principiante. Tiene instrucción y conoce la Habana. Teléfono M-5431. Habana 200 1-2. 5540.—4 fb.

22. SIRVIENTES-OFERTAS

JOVEN español recién llegado, sabe francés, contabilidad y servicios de hotel, conoce su obligación de criado, particular, tiene inmejorables referencias, se ofrece sin pretensiones, siendo casa formal, llamen al teléfono A-9416. Antolín Sánchez. 5546.—4 fb.

ENFERMERA graduada, que habla inglés, ofrece sus servicios a domicilio. Informan: Teléfono M-4049. 5517.—4 Feb.

JARDINERO horticultor, desea colocarse para el campo o casa particular, tiene garantía. Teléfono F-4053. 5491.—7 Feb.

JARDINERO desea colocarse para campo o quinta, con referencias, para informes escriban al señor José Pérez, Belascoain y Tenerife, vidriera de tabacos. 5547.—4 fb.

LAVANDERA o criada de mano se ofrece, es honrada y formal, tiene referencias. Informan en Santa Clara 6, entre Oficios y San Pedro, Habana. Prefiere el Vedado. 5549.—4 fb.

DEPENDIENTE de dulcería o para trabajar en el taller. Informan Adolfo. Industria 72-A. 5560.—3 fb.

PARA ayudante de jardinero o para arreglar Tennis, se ofrece joven español con referencias. Teléfono F-1980. Ignacio Seijo. 5559.—4 fb.

SE ofrece una señora de mediana edad viuda con una niña de 7 años, para acompañar señora sola o señorita o para cocinar a matrimonio solo no repara en el sueldo si le admiten la niña. Informan S Jacinto 5 1-2. Barrio del Pilar. 5593.—6 fb.

SEÑORA desea colocarse para encargada, ropero hotel o casa particular o para habitaciones, también para una señora sola o caballero que sean solventes, sabe cumplir con su obligación, tiene referencias, vive en la calle 21 número 502, departamento 3, Vedado, entre 12 y 14. 5604.—5 fb.

JARDINERO titular, buen dibujante y paisajista, práctico, referencias de primera, se coloca en casa particular, va fuera. Informan M-9578. 5554.—4 fb.

FREGADOR DE AUTOMOVILES

Español con mucha práctica en la limpieza de buenos automóviles. Se prefiere casa que tenga de 3 a 5 automóviles o agencia de automóviles, si usted desea que a su carro le dure el brillo de fábrica llame al teléfono A-0622. 5729.—3 fb.

23. SOLARES YERMOS

Ventas

TRASPASO el contrato de un solar Ensanche de la Víbora, tiene fabricada una casa de madera con dos cuartos, Isabel y Fernando. Reparto Párraga. Magdaleno. 5433.—4 Feb.

TENEMOS para fabricar en el Vedado uno próximo a 23 de 17x27 a $30. En la Habana uno, bien situado de 6x16 a $90. En Santos Suárez uno, en la calle de Serrano de 8x38 en $4,000. Informan por el teléfono I-6599. 5623.—4 fb.

SE vende un solar en la Calzada de la Víbora esquina a Bella Vista, en $8,000, tres mil pesos al contado y el resto se deja en hipoteca por ocho años. Un cuarto de manzana en la misma calzada en $25,000 con facilidades de pago y varios solares todos bien situados en distintos lugares a precio de verdadera ganga. Marcelino Ramón, Prado 47, de 9 a 12 y de 1 a 7. 5658.—4 fb.

A LA ENTRADA DEL COUNTRY CLUB

Frente donde se juega al golf a una cuadra de la estación del tranvía, vendo una magnífica esquina compuesta de 40 metros de frente por 70 de fondo: total 2,800 metros. Informa Gustavo López Muñoz. Habana 78. Teléfono M-7480. 5634.—5 fb.

PARCELITA pegada a Estrada Palma y Calz. Ave. de Luis Estévez; mide 8x23.50 varas, a $7. (valiendo $10) Poco desembolso. Dueño, en Cuba 10 altos, M-6632. 5675-3 feb.

SOLARES A PLAZOS

Se venden varios solares situados en la parte más alta de la Víbora, Reparto "La Floresta". Se pueden adquirir entregando una pequeña cantidad de contado y el resto en plazos mensuales. Informes en el Edificio Barraqué. Departamento 206. Teléfono A-8875. 5624.—4 fb.

EN LA CALZADA DE AYESTERAN Y MALOJA EL CENTRO DE LA HABANA

Vendo la esquina de Ayesterán y Maloja y la esquina de Ayesterán y Sitios, mide cada una 17x35 y las vendo por parcelas por Maloja lo mismo que con frente a Ayesterán con la medida que usted desee, este punto de gran porvenir toda esta calzada ha de ser comercial, no lo dejo para mañana, compre el suyo hoy, asegure su dinero, por cada peso que usted gaste hoy mañana le valdrá tres, aquí su dinero le ganará dinero, no tenga usted temor que esto ha de ser el centro de nuestra capital y ha de haber tres veces más de lo que usted pague por él. Vidriera del café El Nacional, San Rafael y Belascoaín, teléfono A-0062 y A-2219. Sardiñas y López. 5650.—11 fb.

24. VARIOS

ABSOLUTAMENTE GRATIS

La Maison L. Lazaire, de París ofrece gratuitamente a título de propaganda "El Barómetro del Amor" a toda persona que lo solicite, a cuyo efecto le rogamos se riva enviarnos un sello de dos centavos para el franqueo del mismo a vuelta de correo. L. Silvero. Aguila 232. Habana. U H 4381-15 fb.

SE alquila o se vende la acción de la finca Villa María, situada en segundo kilómetro de la carretera de Guanabacoa al Cotorro, es propia para frutos menores, tiene buena casa y un gran establo, se da muy en proporción. Informar L. Hernando. Celba Real número 107. 5543.—5 fb.

SE vende la patente de un invento que dará gran resultado, en lo que costó patentarlo, por carecer de mil pesos para emprender el negocio. Informa J. B. Máximo Gómez 298, bajos. 5494.—5 fb.

PROPIETARIOS

¿Tiene usted el terreno? Nosotros construímos la casa absoluta garantía no admitimos pagos ni anticipados ni durante la construcción de la misma aceptamos pagos cómodos después de terminada la obra. Dirigirse a Hércules Construcción Co. Animas 150. Teléfono M2284. 5665.—3 fb.

24. VARIOS

BODEGAS Y PANTEONES

Listos para enterrar. Exhumaciones con caja de mármol a $21. Con caja de madera a $14. Compro propiedades en el Cementerio de Colón. Marmolería La Primera de 23. Montada con maquinaria. Se hacen trabajos para el campo. Calle 23 entre 10 y 12, No. 458 de Rogelio Suárez. Esta casa no tiene agente ni sucursales. Teléfonos F-2382. F-1512 F-2957. 5551.—28 fb.

VILLAVERDE Y COMPAÑIA

O'REILLY 13

Teléfono A-2348 Unica Agencia que dispone de personal competente y recomendado por sus aptitudes, moralidad y referencias. Facilita cocineros, criados, jardineros, dependientes en todos giros, chauffeurs, fregadores, ayudantes, camareros y cuantos empleados necesiten, se mandan a cualquier punto de la Isla Villaverde y Ca O'Reilly 13. Teléfono A-2348. 5558.—9 fb.

ESTABLECIMIENTO BIEN ACREDITADO

Admito socio con 1,000 pesos que sea persona seria. Informan Carneado Infanta, Ayesterán, café. 5544.—4 fb.

SOCIO capitalista que disponga de 700 a 1,000 pesos, necesito uno que sea persona seria y educada para negocio de mucho rendimiento y gran porvenir; asunto serio. Informa el señor Guevara; de escribir remitan sello; Quinta la Balear, habitación 112, Luyanó, Habana. 5670-4 feb.

GANGA, SE ALQUILA UN GRAN lote de huecos a peso el par y persianas a peso el par, madera a $15 el millar de pies, ladrillos a $5 el millar, picos y barretas a como quieran. Calzada de Concha No. 10. 5696. 4 Fb.

SE VENDEN LOS ENSERES CASI completos, casi nuevos de bodega, se dan muy baratos. Informan en F y 23. Teléfono F-1570, Vedado. 5714. 4 Fb.

SE ARREGLAN MUEBLES

En este gran taller de reparaciones de muebles finos y corrientes, barnizamos a muñeca fina, esmaltamos y laqueamos en todos colores, tapizamos en todos estilos y forramos cojines, tenemos muestrarios en damascos y cretonas, arreglamos mimbres, dejándolos como nuevos, nuestros trabajos los garantizamos. Calle 23 número 285 entre F y G, teléfono F-2813. 5719.—9 fb.

VENDEDOR. Se solicita uno para trabajar a la base de comisión, importante fábrica de casimires y algunas otras líneas del giro de tejidos y quincallería. Es indispensable sea perfecto conocedor de estos giros y que los haya trabajado ya como vendedor. Informan en Jesús María 57, de 9 a 11 a. m., únicamente. 5709.—3 fb.

NECESITO UN SOCIO PARA UN NEGOCIO que tengo en marcha, que trabaja muy bien y quiero engrandecerlo más para que deje más utilidades, se dan pruebas. Informan en los altos de la carnicería, Cárdenas y Corrales, pregunten por la señora Antonia. 5698. 4 Fb.

SE solicita persona atendida en el negocio de fruta americana, papas y huevos, que disponga de un camioncito; buena oportunidad para ganar dinero persona que desee trabajar. Informes: Zulueta 34, Hotel. 5684-4 feb.

PROFESIONALES

Dr. ADOLFO REYES

Estómago e intestinos. Consulta y tratamiento de 8 1-2 a 10 1-2 a. m. y de 1 a 2 p. m. solamente en su gabinete de Lamparilla 74 426.—f 28.

ENFERMEDADES SECRETAS

Antiguas, mal curadas y prostatitis, impotencia, esterilidad. Curaciones garantidas en pocos días, sistema nuevo alemán. Dr. Jorge Winkelmann, especialista alemán, 25 años de experiencia. Obispo 97 a todas horas del día. 428 F 2 At 30.

LA HACIENDA Y LOS . . .

(Viene de la página 16)

ro, dejando aparte la personal situación de los que ocupaban entonces los puestos, lo que resalta hoy es la mezquindad de los sueldos conque paga la administración a sus funcionarios más elevados. Que un jefe de administración de primera clase no cobre más que doce mil pesetas anuales es cosa verdaderamente increíble. ¿Cómo ha de haber gentes calificadas que consagren su actividad plenamente al servicio público para recibir tan miserable estipendio? El caso de los directores generales y subsecretarios con sueldos de quince a diez y ocho mil pesetas es todavía más significado. Como no se trate de políticos ansiosos de poder y ávidos de hacer carrera, como quiera que sea, o de gentes ricas que pueden renunciar a todo emolumento, no es posible que para esos altos puestos, fuera de la carrera administrativa se hallen muchos voluntarios competentes y responsables. Hoy están ocupados casi todos los altos cargos por funcionarios muy capaces llegados a la cima de la carrera y que no quieren renunciar a ese honor; pero cualquiera de ellos podría multiplicar el ingreso dedicándose a asuntos privados. Y el cargo de ministro con treinta mil pesetas anuales ¿no sugiere consideraciones más punzantes todavía? Seis mil duros, con el veinte por ciento de descuento—porque se ha de tener en cuenta que todos los sueldos están sujetos a un descuento de diez a veinte por ciento—dos mil pesetas mensuales, digo, que esto es lo que cobra un ministro de la Corona, ¿es sueldo adecuado a tal investidura? Todo el mundo conviene en que es la menos decorosa de todas las retribuciones que el Estado paga. Estas anomalías no pueden perdurar; pero no es fácil tampoco que tenga pronto arreglo. Sin arreglo ninguno, sin más que respetar lo actual, hay ya un deficit bastante considerable para que el contribuyente, cuando llegue la hora de la verdad, ponga muchas veces el grito en el cielo.

(1)—la contienda de los contribuyentes es la reorganización de los servicios.

Sergio ANDION.

Madrid enero de 1926

CLARK STEAMSHIP LINES

DE LA HABANA a KEY WEST, ST. PETERSBURG Y TAMPA.

Para pasajeros de primera clase.

EL CONFORTABLE VAPOR AMERICANO

"UNITED STATES"

Salidas de la Habana Enero 29, Febrero 2, 6, 10, 14, 18, 22, 26, Marzo 1º, 4, 8, 12, 16, 20, 24 y 28.

El barco se encontrará atracado en los muelles de la Port Havana Docks.

Para informes, reservaciones de Tickets y fletes dirigirse a

LUIS CARDENAS, "EDIFICIO CALLES" Oficios y Obrapía.

Departamentos Nús 310, 311, 31 y 313 Teléfonos A-1059 y A-4802

c 848 6d-26

VAPORES DE TRAVESIA

Vapores Correos DE LA Compañía Trasatlántica

LINEA RAPIDA PARA EL NORTE DE ESPAÑA

El vapor "ALFONSO XIII" saldrá para CORUÑA, GIJON y SANTANDER, el 20 de FEBRERO de 1926

Admite carga, pasaje y correspondencia.

LINEA DE MEXICO

El vapor "ALFONSO XIII" Saldrá para VERACRUZ y TAMPICO sobre el 3 de FEBRERO

Usted no venderá, si no anuncia en los periódicos.

DIARIO DE LA MARINA es leído en toda la República.

El vapor "P. DE SATRUSTEGUI" Saldrá para VERACRUZ el 17 de FEBRERO

Admite carga, pasajeros y correspondencia pública.

LINEA DE COLON Y PACIFICO

El vapor "MANUEL ARNUS" Saldrá para: SANTIAGO DE CUBA, LA GUAYRA, PUERTO CABELLO, CURAZAO, SABANILLA, CRISTOBAL, GUAYAQUIL, CALLAO, MOLLENDO, ARICA, IQUIQUE, ANTOFAGASTA y VALPARAISO, el 3 DE FEBRERO.

Admite carga, pasajeros y correspondencia.

VIAJE EXTRAORDINARIO A PUERTO RICO Y CANARIAS

El vapor REINA MARIA CRISTINA saldrá para PUERTO RICO, SANTA CRUZ DE LA PALMA, SANTA CRUZ DE TENERIFE, LAS PALMAS, CADIZ Y BARCELONA el día 20 DE MARZO de 1926 admitiendo carga y pasaje para todos esos puertos.

Las salidas para VERACRUZ, SANTIAGO DE CUBA y PUERTOS DEL NORTE DE ESPAÑA, SE efectuarán a las DOCE DEL DIA, desde los MUELLES DE LA PORT OF HAVANA DOCKS CO., donde estarán atracados los buques para mayor comodidad del pasaje.

Para más informes, dirigirse a: MANUEL OTADUY

San Ignacio, 72. Apartado 707. Teléfonos A-6588 y A-7900. Habana

"Empresa Naviera de Cuba," S. A.

6, SAN PEDRO 6.—Dirección Telegráfica: EMPRENAVE Apartado 1041.

TELEFONOS: A-5315. Información General. A-4730.—Depto. de Tráfico y Fletes. A-6236.—Contaduría y Pasajes. A-8966.—Depto. Compras y Almacén. M-5293.—Primer Espigón de Paula. A-5634.—Segundo Espigón de Paula.

Y

COMPAÑIA NAVIERA DE CUBA, S. A.

OFICIOS, 88.

ITINERARIOS COMBINADOS

RELACION DE LOS VAPORES QUE ESTAN A LA CARGA EN ESTE PUERTO

COSTA NORTE

Vapor CAYO CRISTO

Saldrá de este puerto el viernes 22 del actual para NUEVITAS, MANATI, PUERTO PADRE y CHAPARRA.

Vapor EUSEBIO COTERILLO

Saldrá de este puerto el viernes 22 del actual, directo para BARACOA, GUANTANAMO (Caimanera) y SANTIAGO DE CUBA.

Vapor MANZANILLO

Saldrá de este puerto el viernes 22 del actual, para PUERTO TARAFA (Destinos combinados), GIBARA, (Holguín, Velasco y Bocas), VITA, BANES, NIPE, (Mayarí, Antilla, Preston), SAGUA DE TANAMO (Cayo Mambí), BARACOA, GUANTANAMO (Boquerón y SANTIAGO DE CUBA.

Este buque recibirá carga a flete corrido en combinación con los F. C. del Norte de Cuba—vía Puerto Tarafa—, para las estaciones siguientes: MORON, EDEN, DELIA, GEORGINA, VIOLETA, VELASCO, LAGUNA LARGA, IBARRA, CUNAGUA, CACOCO, WOODIN, DONATO, JIQUI, JARONU, RANCHUELO, LAURITA, LOMBILLO, SOLA, SENADO, NUÑEZ, LUGAREÑO, CIEGO DE AVILA, SANTO TOMAS, SAN MANUEL, LA REDONDA, CEBALLOS, PINA, CAROLINA, SILVERA, JUCARO, FLORIDA, LAS ALEGRIAS, RAFAEL, TAECO NUMERO UNO, AGRAMONTE.

COSTA SUR

Salidas de este puerto todos los viernes para los de CIENFUEGOS, CASILDA, TUNAS DE ZAZA, SANTA CRUZ DEL SUR, MANOPLA, GUAYABAL, MANZANILLO, NIQUERO, CAMPECHUELA, MEDIA LUNA, ENSENADA DE MORA y SANTIAGO DE CUBA.

Vapor JOAQUIN GODOY

Saldrá de este puerto el viernes 22 del actual, para los puertos arriba mencionados.

LINEA DE VUELTA ABAJO

Vapor ANTOLIN DEL COLLADO

Saldrá de este puerto los días 5, 15 y 25, de cada mes a las ocho de la noche, para los de BAHIA HONDA, RIO BLANCO, BERRACOS, PUERTO ESPERANZA, MALAS AGUAS, SANTA LUCIA—Minas de Matahambre—RIO DEL MEDIO, DIMAS, ARROYOS DE MANTUA y LA FE.

LINEA DE CAIBARIEN

Vapor CAIBARIEN

Saldrá todos los sábados de este puerto directo para Caibarién, recibiendo carga a flete corrido para Punta Alegre y Punta San Juan, desde el miércoles hasta las nueve de la mañana del día de la salida.

LINEA DE CUBA, SANTO DOMINGO Y PUERTO RICO

SERVICIO DE PASAJEROS Y CARGA

Provistos de telegrafía inalámbrica

Vapor GUANTANAMO

Saldrá de este puerto el sábado 30 del actual, directo para: GUANTANAMO, (Boquerón), SANTIAGO DE CUBA, SANTO DOMINGO, SAN PEDRO DE MACORIS (R. D.) PONCE, MAYAGUEZ, AGUADILLA Y SAN JUAN P. R.), PUERTO PLATA (R. D.) KINGSTON (Ja.) SANTIAGO DE CUBA a HABANA.

De Santiago de Cuba saldrá el sábado 6 de febrero a las 8 a. m.

Vapor KABANA

Saldrá de este puerto el sábado 13 de Febrero a las 10 a. m. directo para GUANTANAMO (Boquerón), SANTIAGO DE CUBA, PUERTO PLATA, SAN JUAN, MAYAGUEZ PONCE, SAN PEDRO DE MACORIS, SANTO DOMINGO (R. D.), KINGSTON (Ja.), SANTIAGO DE CUBA a HABANA.

De Santiago de Cuba saldrá el sábado 20 a las 8 a. m.

IMPORTANTE

Suplicamos a los embarcadores que efectúen embarque de drogas y materias inflamables, escriban claramente con tinta roja en el conocimiento de embarque y en los bultos, la palabra PELIGRO. De no hacerlo así, se dan responsables de los daños y perjuicios que pudieran ocasionar a la demás carga.

AVISO

Los vapores que efectúan su salida los sábados, recibirán carga solamente hasta las 4 p. m. del anterior al de la salida y los que la hagan los viernes la recibirán hasta las 11 a. m. del día de la salida.

COMPAGNIE GENERALE TRANSATLANTIQUE

VAPORES CORREOS FRANCESES

BAJO CONTRATO POSTAL CON EL GOBIERNO FRANCES

TODOS LOS VAPORES DE ESTA COMPASIA ATRACAN A LOS MUELLES DE SAN FRANCISCO O MACHINA, PARA EFECTUAR EL EMBARQUE Y DESEMBARQUE DE LOS PASAJEROS, EQUIPAJES Y MERCANCIAS

PROXIMAS SALIDAS

PARA VERACRUZ

Vapor correo francés ESPAGNE, saldrá el 3 de Febrero.
" " " LAFAYETTE, saldrá el 4 de Marzo.
" " " ESPAGNE, saldrá el 3 de Abril.
" " " LAFAYETTE, saldrá el 3 de Mayo.
" " " CUBA saldrá el 1 de Mayo.

PARA CORUÑA, SANTANDER Y SAINT NAZAIRE

Vapor correo francés ESPAGNE, saldrá el 15 de Febrero a las doce del día.

NOTA: El equipaje de bodega y camarote, se recibirá en el muelle de San Francisco o Machina (en donde estará atracado el vapor) solamente el día 13 de Febrero (sábado), de 8 a 10 de la mañana. El equipaje de mano y bultos pequeños los podrán llevar los señores pasajeros al momento del embarque el día 15 de Febrero, de 8 a 10 de la mañana.

Vapor correo francés LAFAYETTE saldrá el 19 de Marzo.

PARA VIGO CORUÑA SANTANDER SAINT NAZAIRE

Vapor correo francés CUBA saldrá el 30 de Marzo.
" " " CUBA saldrá el 30 de Mayo.
" " " LAFAYETTE, saldrá el 30 de Junio 1926.

PARA CORUÑA, GIJON, SANTANDER Y SAINT NAZAIRE

Vapor correo francés ESPAGNE, saldrá el 15 de Abril 1926.
" " " LAFAYETTE, saldrá el 15 de Mayo 1926.
" " " ESPAGNE, saldrá el 15 de Junio 1926.
" " " CUBA saldrá el 15 de Julio 1926.

SESIONES DE CINEMATOGRAFO DIARIAS EN LOS VAPORES DE ESTA COMPASIA SEGUN CONTRATO CON LA CASA "PATHE"

Buena comida a la española.—Camareros y cocineros españoles

LINEA DE NEW YORK AL HAVRE, PLYMOUTH Y BURDEOS

En esta oficina se expiden pasajes, por esta línea, por los lujosos y rápidos trasatlánticos franceses PARIS, FRANCE, SUFFREN, DE GRASSE, LA SAVOIE, ROCHAMBEAU, etc., etc

Para más informes, dirigirse a:

ERNEST GAYE

O'REILLY, núm. 9. APARTADO 1090. TELEFONO A-1476. HABANA

COMPAÑIA TRANSOCEANICA DE NAVEGACION BARCELONA

El rápido y cómodo vapor español "INFANTA ISABEL" saldrá de la Habana el 9 de Febrero, admitiendo carga y pasajeros en las clases de lujo, primera, segunda económica, intermeria y tercera para:

SANTA CRUZ DE LA PALMA, STA. CRUZ DE TENERIFE, LAS PALMAS DE GRAN CANARIA, CADIZ y BARCELONA.

Informan sus Consignatarios: J. BALCELLS Y CO. S. en C. SAN IGNACIO 33 Apartado 726 Teléfonos: A-2766 A-8076 Habana.

C 386 30 d 10 t.

LINEA HOLANDESA AMERICANA

LA PREFERIDA DEL INMIGRANTE

El vapor correo holandés "SPAARDAM" Saldrá FIJAMENTE el 17 de Febrero

PARA VIGO, CORUÑA Y ROTTERDAM

Próximas salidas:

Para Vigo, Coruña y Rotterdam

Vapor SPAARDAM, 17 de Febrero de 1926.
Vapor MAASDAM, 10 de Marzo de 1926
Vapor EDAM, 31 de Marzo de 1926.
Vapor LEERDAM, 21 de Abril de 1926.

Veracruz y Tampico

Vapor MAASDAM, 7 de Feb. de 1926.
Vapor EDAM, 28 de Feb. de 1926.
Vapor LEERDAM, 19 de Marzo de 1926.

Admiten pasajeros de primera clase y de Tercera Ordinaria reuniendo todos ellos comodidades especiales para los pasajeros de Tercera Clase.

Amplias cubiertas en toldos, camarotes numerados, para dos, cuatro y seis personas. Comedor con asientos individuales.

EXCELENTE COMIDA A LA ESPAÑOLA.

Para más informes, dirigirse a: R. DUSSAQ, S. en C.

Oficios 24. Teléfonos M-5640 y A-5639. Apartado 1617.

C 4538 Ind 3 my.

"COMPAÑIA DEL PACIFICO"

"MALA REAL INGLESA"

El hermoso trasatlántico "ORTEGA" de 18,800 toneladas de desplazamiento. Saldrá fijamente el día 3 de Febrero admitiendo pasajeros para:

CORUÑA, SANTANDER, LA PALLICE, ROCHELLE Y LIVERPOOL

COMODIDAD, CONFORT, RAPIDEZ Y SEGURIDAD

PROXIMAS SALIDAS

Para ESPAÑA, FRANCIA e INGLATERRA

Vapor ORTEGA, el 3 de Febrero.
Vapor ORITA, el 17 de Febrero.
Vapor OROPESA, el 12 de Marzo.
Vapor OROYA, el 24 de Marzo.
Vapor ORIANA, el 7 de Abril.
Vapor ORCOMA, el 18 de Abril.
Vapor ORITA, el 16 de Mayo.
Vapor OROPESA, el 9 de Junio.
Vapor OROYA, el 23 de Junio.

Para COLON, puertos de PERU y de CHILE y por el ferrocarril Trasandino a Buenos Aires.

Vapor ESSEQUIBO, el 1 de Febrero.
Vapor OROYA, el 7 de Febrero
Vapor ORIANA, el 21 de Febrero.
Vapor EBRO, el 1 de Marzo.
Vapor ORCOMA, el 7 de Marzo.
Vapor ORTEGA, el 21 de Marzo.
Vapor ESSEQUIBO, el 29 de Marzo.

Para NUEVA YORK

Salidas mensuales por los lujosos trasatlánticos EBRO y ESSEQUIBO. Servicio regular para carga y pasaje, con trasbordo en Colón, a puertos de Colombia, Ecuador, Costa Rica y Nicaragua, Honduras, Salvador y Guatemala.

DUSSAQ Co., Ltd.

Oficios, 30. Teléfonos A-6540 A-7218

DIRECTORIO PROFESIONAL

ABOGADOS Y NOTARIOS

FELIPE RIVERO
Notario Público
MANUEL DE CINCA
RAFAEL DE ZENDEGUI
Abogados
BANCO COMERCIAL DE CUBA
Aguiar número 73
Dptos. 710-11-12. Tel. M-1472

SAUL SAENZ DE CALAHORRA
ABOGADO
Gumersindo Sáenz de Calahorra
PROCURADOR
Se hacen cargo de toda clase de asuntos judiciales, tanto civiles como criminales y del cobro de cuentas atrasadas. Bufete, Progreso, 26.

ALBERTO BLANCO y GASPAR BETANCOURT
ABOGADOS
Bufete y Notaría
Mañana de Gómez 522-24. Teléfono M-9153
C 5038 Ind 17 my

DR. OMELIO FREYRE
Abogado y Notario
Asuntos civiles y mercantiles. Divorcios. Rapidez en el despacho de las escrituras, entregando con su legalización consular las destinadas al extranjero. Traducción para protocolarlos, de documentos en inglés. Oficinas: Aguiar, 86, altos, teléfono M-5679. C 1000 Ind 10 y

PROFESIONALES

Dr. Elio Roselló Montaño
ABOGADO Y NOTARIO
Herencias, Divorcios, Asuntos hipotecarios, rapidez en el despacho de las escrituras con su legalización. Oficina: Empedrado 33. Teléfono A-8502. Particular: Neptuno, 50, altos.

Lcdo. Ramón Fernández Llano
ABOGADO Y NOTARIO
Habana, 57, teléfono A-9313.

MANUEL JIMENEZ LANIER
FERNANDO ORTIZ
OSCAR BARCELO
ABOGADOS
JUAN RODRIGUEZ RAMIREZ
ABOGADO Y NOTARIO
San Ignacio, 40, altos, entre Obispo y Obrapía. Teléfono A-3701.

Dr. JORGE MAÑACH
ABOGADO
BUFETE DE CRUZ, LLAMA Y MAÑACH
Asuntos Civiles y Criminales
O'Reilly, 40. Teléfono M-5040

MARCAS Y PATENTES
DR. CARLOS GARATE BRU
ABOGADO
Cuba 19. Teléfono A-2434

Dr. Mario de Franco y Beoto
ABOGADO
Bufete. Empedrado 64. Telf. M-4057. Estudio privado, San Rafael 141, altos, teléfono U-3450. Teléfonos A-6024 o I-3693.

PELAYO GARCIA Y SANTIAGO
NOTARIO PUBLICO
GARCIA, FERRARA Y DIVIÑO
Abogados. Aguiar, 71, 6o. piso. Teléfono A-2194. De 9 a 12 a. m. y de 2 a 5 p. m.

INGENIEROS Y ARQUITECTOS

MARINO DIAZ
INGENIERO CIVIL Y ARQUITECTO
Miembro del Colegio de Arquitectos de la Habana, Assoc. M. AM. Soc. C. E. M. S. C. I. Experto en industrias, maquinaria, estudio, Belascoain 120. Teléfono M-3412.
C 4707 Ind 14 m.

DOCTORES EN MEDICINA Y CIRUGIA

Dr. MANUEL MENCIA
MEDICO CIRUJANO
Catedrático de la Universidad
Medicina en General. Consultas de 2 a 4. Industria 16. Teléfono A-8324.
598 1 28

DR. J. LYON
De la Facultad de París. Especialidad en la curación radical de las hemorroides, sin operación. Consultas de 1 a 3 p. m. diarias, Correa esquina a San Indalecio. Jesús del Monte.

DOCTOR STINCER
Catedrático de Anatomía Topográfica de la Facultad de Medicina, Cirujano de la Quinta Covadonga. Cirugía general. Consultas: Lunes, Jueves y Sábados, los demás días, previo aviso de 2 a 4. Calle M, número 4, Vedado. Teléfono F-2213, A-1598.

HEMORROIDES
Curadas sin operación, radical procedimiento, pronto alivio y curación, pudiendo el enfermo seguir sus ocupaciones diarias y sin dolor. Consultas de 1 a 4 p. m. Suárez 32. Policlínica P.

Dra. MARIA GOVIN DE PEREZ
Dra. MARIA PEREZ GOVIN
MEDICAS CIRUJANAS
De la Facultad de la Habana, Escuela práctica y Hospital Broca de París. Señoras, niños, partos, cirugía, electroterapia, diatermia, masaje y gimnasia. Gervasio 50. Telf. A-6861.

DR. CELIO R. LENDIAN
Consultas todos los días hábiles de 2 a 4 p. m. Medicina interna especialmente del corazón y de los pulmones. Partos y enfermedades de niños. Consulado 20. Teléfono M-2071.

Policlínica Internacional
Director:
Dr. David Cabarrocas y Ayala, Lealtad 132, entre Salud y Dragones. Consultas y reconocimientos de 8 a. m. a 7 p. m. $1.00; inyección de un ampolla intravenosa, $1.00; inyección de un número de neosalvarsan $2.00; Análisis en general $2.00; análisis para sífilis, o venereo, $4.00, Rayos A. de huesos, $1.00; Rayos X de otros organos, $10.00; inyecciones intravenosas para sífilis o venéreo, asma, reumatismo, anemia, tuberculosis, paludismo, fiebres en general, eczemas trastornos de mujeres, etc. Se regala una medicina patente o una caja de inyecciones al cliente que lo pida. Reserve su hora por el teléfono A-0344.

Dr. Francisco Javier de Velasco
Afecciones del corazón, pulmones, estómago e intestinos. Consultas los días laborables, de 12 a 2. Horas especiales, previo aviso. Salud 34, teléfono A-6418.

PROFESIONALES

Dr. J. A. Hernández Ibáñez
ESPECIALISTA DE VIAS URINARIAS DE LA ASOCIACION DE DEPENDIENTES
Aplicaciones de Neosalvarsán. Vías Urinarias. Enfermedades venéreas. Cistoscopia y Cateterismo de los uréteres. Domicilio: Monte 374. Teléfono A-9545. Consultas de 3 a 6, Manrique 10-A, altos. Teléfono A-5469.

DR. CANDIDO B. TOLEDO OSES
GARGANTA, NARIZ Y OIDOS
Especialista de la Quinta de Dependientes. Consultas de 4 a 6 p. m., lunes, miércoles y viernes. Lealtad, 12, teléfonos: F-O-1944. M-4372.

DR. ABRAHAM PEREZ MIRO
MEDICO CIRUJANO
Animas 113, entre Campanario y Perseverancia. Consultas de 3 a 5. Teléfono A-9206.

DR. NICANOR M. BANDUJO
MEDICO CIRUJANO
Especialmente enfermedades de señoras. Consultas de 2 a 5 en Avenida de Simón Bolívar (Reina) 58, bajos. Teléfono M-7811. Domicilio: Avenida de Simón Bolívar (Reina 88, altos. Teléfono A-0113. 2226.—11 Feb.

DR. CABRERA
RADIOLOGIA EXCLUSIVAMENTE
Rayos X, Radium, Radioterapia profunda. Corrientes, Radiografías a domicilio Antiguo gabinete "Alamilla", San Miguel 116. De 2 a 4.
1964.—31 En.

DR. GONZALO PEDROSO
CIRUJANO DEL HOSPITAL MUNICIPAL DE EMERGENCIAS
Especialista en vías urinarias y enfermedades venéreas. Cistoscopia y Cateterismo de los uréteres. Cirugía de vías urinarias. Consultas de 10 a 12 y de 3 a 5 p. m. en la calle de San Lázaro 254.

DR. GONZALO AROSTEGUI
Médico de la Casa de Beneficencia y Maternidad. Especialista en las enfermedades de los niños Médicas y Quirúrgicas. Consultas de 12 a 2. G número 116, entre Línea y 13, Vedado, teléfono F-4223.

"POLICLINICA HABANA"
Suárez, 32. Teléfono M-6233
DIRECTOR FACULTATIVO
DR. FORTUNATO S. OSSORIO
De Medicina y Cirugía en general. Especialista para cada enfermedad. Consultas de 1 a 5 de la tarde y de 7 a 9 de la noche. Consultas especiales, dos pesos. Reconocimientos $3.00. Enfermedades de señoras y niños. Garganta, nariz y oídos, (OJOS) Enfermedades nerviosas, estómago, corazón y pulmones, vías urinarias, enfermedades de la piel, blenorragia y sífilis, inyecciones intravenosas para el asma, reumatismo y tuberculosis, obesidad, partos, hemorroides, diabetes y enfermedades mentales, etc. Análisis en general. Rayos X, masajes y corrientes eléctricas. Los tratamientos y sus pagos a plazos. Teléfono 1-6283.

ALMORRANAS
Curación radical por un nuevo procedimiento inyectable. Sin operación y sin ningún dolor y pronto alivio, pudiendo el enfermo continuar sus trabajos diarios. Rayos X, corrientes eléctricas y masajes, análisis de orina completo, $2.00. Consultas de 1 a 5 p. m. y de 7 a 9 de la noche. Merced 48. Teléfono A-0861.

Dres. Alfredo G. Domínguez Roldán y Manuel Viamonte Cuervo
Rayos X, Radium, Radioterapia profunda, Electricidad médica. Horas: de 1 a 4 p. m. Teléfono A-5049. Paseo de Martí número 33. Habana.
P 30 d 14 sp.

DR. S. PICAZA
ESPECIALISTA DE LOS HOSPITALES DE PARIS Y NEW YORK
Tratamiento por los métodos más modernos de las enfermedades del Estómago, intestino e hígado. Examen a los Rayos X, y análisis de las secreciones gastro-intestinales. Horas: de 2 a 4. San Lázaro 246. Teléfono F-4918. 2455.—14 Feb.

DR. JOSE VARELA ZEQUEIRA
Catedrático de Anatomía de la Escuela de Medicina. Director y Cirujano de la Casa de Salud del Centro Gallego. Ha trasladado su gabinete a Gervasio, 126, altos, entre San Rafael y San José. Consultas de 2 a 4 Teléfono A-4410.

Dr. Abelardo Labrador
Ha trasladado sus consultas gratis de Monte 40 a Monte 74, entre Indio y San Nicolás. Especialidad en enfermedades de señoras, partos, venéreo y sífilis, pulmones, corazón y riñones, en todos sus periodos, inyecciones intravenosas. Neosalvarsán, etc. Consultas pagas, de 3 a 5 p. m. y gratis de 8 a 11 y media a. m. en Monte número 74, altos, entre Indio y San Nicolás. Para avisos: Teléfono U-2556. 50855.—10 Mz.

CORPORACION CLINICA
Teniente Rey, 78.
Teléfono A-7913 y M-2364
Procedimiento especial en la curación de las ALMORRANAS. Sin dolor ni OPERACION. Pudiendo el enfermo continuar sus trabajos diarios. Tratamiento de la DEBILIDAD SEXUAL E IMPOTENCIA. Nerviosismo etc. Vías urinarias, corazón y mentales. Estómago, pulmones y del riñón, (hígado). Afecciones generales. Médicos especiales para los tratamientos, diagnósticos y curaciones. Cirugía y Medicina en general. (PARTOS), etc. Consultas de 1 a 5 p. m. y de 7 a 9 de la noche.

GRATIS LOS POBRES
Neosalvarsan y para diabéticos, eczemas, úlceras y demás enfermedades. Tatuajes manchas arrugas, verrugas etc. Son quitadas rápidamente. Reserva garantía y seriedad profesional completa.
8811 Ind. 22 Sp.

Dr. M. H. DUARTE
Enfermos incipientes de tuberculosis pulmonar. Tratamiento científico experimentado con éxito durante 20 años. Consulta de 1 a 4. Aguila 98. Teléfono A-1715. 59154.—31 En

DR. ENRIQUE SALADRIGAS
Catedrático de Clínica Médica de la Universidad de la Habana. Medicina interna. Especialmente afecciones del corazón. Consultas de 2 a 4, en Campanario, 62, altos, teléfonos A-1327 y F-2579.
C18 Ind. 1o. En.

INSTITUTO DEL DR. PITA
San Lázaro, 45
Contando con instalación de Baños, Rayos X, y Electricidad Médica, etc. Cura de Rejuvenecimiento. Obesidad, Artritismo, Reumatismo. Enfermedades nerviosas y crónicas. Horas de 2 a 4 p. m.
C9208 Ind 30 oc.

DR. PABLO MACIA
Especialista de Berlín
Ex-ayudante del hospital de Neukolln en Berlín. Estómago e Intestinos, medicina general. Consultas: Martes, Jueves y Sábado, de 2 a 4. Virtudes No. 70 esquina a San Nicolás. Teléfono F-1309.
199—1 Feb.

DOCTORA AMADOR
Especialista en las enfermedades del estómago. Trata las dispepsias, colitis y enteritis por un procedimiento especial y rápido. Consultas de 1 a 4. Reina 90. Para pobres, lunes, miércoles y viernes de 1 a 3.
C9083 Ind. Oc.

PROFESIONALES

DR. JOSE LUIS FERRER
DIRECTOR Y CIRUJANO DE LA ASOCIACION DE DEPENDIENTES
Afecciones venéreas, vías urinarias y enfermedades de señoras. Martes, jueves y sábados, de 3 a 5 p. m. Obrapía 43, altos, teléfono A-4364.

Dres. Domínguez y Viamonte
Prado, 33. Habana.
P.—31d-13

DEBILIDAD SEXUAL
ESTOMAGO E INTESTINOS
Dr. MIGUEL VIETA
HOMEOPATA
Sistema Especial. Carlos III, 209, altos, de 2 a 4.

DR. GUSTAVO BERG
Del Instituto Real de Estokolmo asistido por las doctoras Rut Steimbrecht y Carin Rydbeck. Cultura Física, Gimnasia Sueca, masages etc., etc., Jefe departamento de Cultura Física. Instituto del Dr. Pita. San Lázaro 45. C11709.—Ind. 29 Dic.

DR. PEDRO A. BOSCH
Medicina y Cirugía. Con preferencia partos, enfermedades de niños, del pecho y sangre. Consultas de 3 a 4 Aguiar 11, teléfono A-6488.

DR. J. B. RUIZ
De los hospitales de Filadelfia, New York y Calixto García. Especialidad vías urinarias, sífilis y enfermedades venéreas. Examen visual de la uretra, vejiga y cateterismo de los uréteres.
NEPTUNO, 84, de 1 a 3
C16 Ind. 1o. En.

DR. MANUEL GALIGARCIA
Médico Cirujano y Ayudante por Oposición de la Facultad de Medicina. Cinco años de interno en el Hospital Calixto García Tres años de Jefe Encargado de las Salas de Enfermedades Nerviosas y presuntos Enajenados del mencionado Hospital. Medicina General. Especialmente enfermedades nerviosas y mentales. Estómago e intestinos. Consultas y reconocimientos $5, de 3 a 5, diarias en San Lázaro, 402, altos, esquina a San Francisco, teléfono U-1391.

Dr. Enrique Fernández Soto
Oídos, Nariz y Garganta. Consultas lunes, martes y jueves, de 2 a 4. Calle O, entre Infanta y 27. No hace visitas. Teléfono U-2465.

Dr. MANUEL LOPEZ PRADES
MEDICO CIRUJANO
De las Facultades de Madrid y la Habana. Con 35 años de práctica profesional. Enfermedades de la sangre, pecho, señoras y niños, partos. Tratamiento especial curativo de las afecciones genitales de la mujer. Consultas diarias de 1 a 3. Gratis los martes y viernes. Lealtad 93. Teléfono A-0226, Habana. 3780-20 feb.

DR. RAMIRO CARBONELL
Especialista en enfermedades de niños. Medicina en general. Consultas de 3 a 4 .Escobar 142, teléfono A-1336. Domicilio: Calzada de la Víbora 680. Teléfono 1-2974.
C8014 Ind. 10 d.

DR. EUGENIO ALBO CABRERA
Medicina interna. Especialidad afecciones del pecho, agudas y crónicas. Casos incipientes y avanzados de tuberculosis pulmonar. Ha trasladado su domicilio y consultas a Escobar, 47, bajos. Teléfono M-1660.

Dr. E. PERDOMO
Vías urinarias, estrechez de la orina, venéreo, hidrocele, sífilis, su tratamiento por inyecciones sin dolor. Jesús María 33, de 1 a 4. Teléfono A-1766. 2377.—14 Feb.

DR. SALVADOR LAUDERMAN
Médico de la Asociación Canaria. Medicina en General, especialmente enfermedades del sistema nervioso, sífilis, venéreo y tuberculosis pulmonar. Consultas diarias de 1 a 2 p. m. en Santa Catalina, 12, entre Delicias y Buenaventura, Víbora. Telf. I-1040. También recibe avisos en Jesús del Monte 562, esquina a Vista Alegre Teléfono I-1703. Consultas gratis a los pobres.
513 31 en

D. J. M. VERDUGO
ESTOMAGO E INTESTINOS
Curación radical de la úlcera estomacal y duodenal y de la Colitis en cualquiera de sus periodos, por procedimientos especiales. Consultas de 2 a 4 de la tarde. Teléfono A-4425. Prado 60, bajos.
C11028 Ind. 6 d.

DR. F. DIAZ ROCES
Ayudante de Cátedra de la Escuela de Medicina. Enfermedades de señoras y niños. Tratamientos modernos para las afecciones venéreas, sífilis, reumatismo, anemia, adelgazamiento y afecciones pulmonares. Inyecciones intravenosas. San Nicolás 76-A, entre Neptuno y San Miguel. Teléfonos M-1632 y U-2940. Consultas diarias de 1 a 5. Gratis a los pobres.
59155.—31 En.

CIRUJANOS DENTISTAS

DR. VALDES MOLINA
CIRUJANO DENTISTA
Avenida de Italia número 24, entre Virtudes y Animas. Teléfono A-8583. Dentaduras de 15 a 50 pesos. Trabajos se garentizan. Consultas de 8 a 11 y de 1 a 9 p. m. Los domingos, hasta las dos de la tarde.
1975.—14 Feb.

DR. GUERRERO DELANGEL
DENTISTA MEJICANO
Técnico especial para extracciones. Facilidades en el pago. Horas de consultas de 8 a. m. a 8 p. m. A los empleados del comercio horas especiales por la noche. Trocadero 68-B, frente al café El Día, teléfono M-6395.

DR. PEDRO R. GARRIDO
CIRUJANO DENTISTA
Por las Universidades de Madrid y Habana. Especialidad en enfermedades de la boca que tengan por causa afecciones de las encías y dientes. Dentista del Centro de Dependientes. Consultas de 8 a 11 y de 12 a 3 p. m. Muralla 82, altos. Teléfono A-5260. 2609.—23 Feb.

DR. H. PARILLI
CIRUJANO DENTISTA
De las Facultades de Filadelfia y Habana. De 8 a 11 a. m. Extracciones exclusivamente. De 1 a 5 p. m. Cirugía Dental en general. San Lázaro 318 y 320. Teléfono M-6094.

NUEVO GABINETE DENTAL
El Dr. Arturo Alberni pone a la disposición del público en general su nuevo Gabinete Dental sito en Neptuno y Gervasio.
Allí encontrará usted garantía, economía y rapidez, pues son las tres cualidades que lo enaltecen como Dentista graduado de las Facultades de Baltimore y la Habana.
Consultas de 8 a. m. a 8 p. m.
425 28 fb.

OCULISTAS

DR. A. C. PORTOCARRERO OCULISTA
Garganta, nariz y oídos. Consultas de 1 a 4; para pobres, de 1 a 2, $2.00 al mes. San Nicolás 52, teléfono A-8627.

CLINICA DE ENFERMEDADES DE LOS OJOS
Prado No. 105. Teléfono A-1540
Consultas de 9 a 12 y de 2 a 5. Habana

PROFESIONALES

DR. JOSE ALFONSO
OCULISTA
Especialista del Centro Asturiano
NARIZ, GARGANTA Y OIDOS
Calzada del Monte, 386. Consultas de 2 a 4. Teléfono M-2330.
Ind. 4 Dc.

DR. HORACIO FERRER
ESPECIALISTA EN ENFERMEDADES DE LOS OJOS
No dará consultas durante el mes de Febrero. Las reanudará el día 5 de Marzo. Avenida de Wilson y L. Vedado.

QUIROPEDISTAS

HERMO. Quiropedista Callista, procedente de Europa y América del Sur único en su profesión, conocido hasta el día de la fecha que sin ocasionar dolor ni molestia hace desaparecer los callos, durezas, ojos de gallo y arregla las uñas encarnadas que tanto dolor producen sin necesidad de operarlas. El Sr. Hermo pasa a domicilio para comodidad del público, avisando de un día para otro por mucho trabajo, y hasta las diez de la noche. Indico gratuitamente la curación de la Eczema y otras enfermedades de la piel, radical producto vegetal. Para avisos llamando al Teléfono M-3626. 36 3 d 30

Quiropedista TELLEZ
Especialista en el tratamiento de uñas encarnadas. Juanetes y callos supurados. Consultas de 8 a. m. a 6 p. m. Consulado y Animas. Teléfono M-2390.
C11024 30d-5 Dic.

CALLISTA Y ONICURISTA ESPAÑOL "ALFARO"
Centro de Dependientes de 4 a 7 p. m. Centro Gallego de 12 a 2 p. m. y domingos de 8 a 10. Consulta particular de 8 a 12 m., de 2 a 4. Viernes, de 8 a 12, de 1 a 7 p. m. sin bisturí, sin dolor. Precios convencionales. Los socios serán atendidos debidamente, en sus callos y uñas enfermas con el recibo y carnet sin abonar nada Villegas 44. Tel. M-5367.
2833-16 fb.

COMADRONAS FACULTATIVAS

MARIA NUÑEZ
Facultativa en partos, Comadrona del Centro Balear. Consultas para las asociadas y particulares de 2 a 3 p. m. exclusivamente. Espada 105, bajos, Tel. U-1418. 1875.—11 fb.

GIROS DE LETRAS

MANUEL GONZALEZ
Oviedo, Valdepares, Corresponsal del Banco Canadá de Cuba, Banco Pastor de Coruña, Banco de Gijón, Banco Español Río de la Plata. Se hacen y reciben giros de España y extranjero y se abren cuentas corrientes con interés. 1520.—8 Ab.

N. GELATS Y COMPAÑIA
103, Aguiar 103, esquina a Amargura. Hace pagos por el cable, facilita cartas de crédito y giran pagos por cable; giran letras a corta y larga vista sobre todas las capitales y ciudades importantes de los Estados Unidos, Méjico y Europa, así como sobre todos los pueblos de España. Dan cartas de crédito sobre New York, Londres, París, Hamburgo, Madrid y Barcelona.

CAJAS RESERVAS
Las tenemos en nuestra bóveda; construída con todos los adelantos modernos y las alquilamos para guardar valores de todas clases, bajo la propia custodia de los interesados. En esta oficina daremos todos los detalles que se deseen.

N. GELATS Y COMP.
BANQUEROS

ZALDO Y COMPAÑIA
Cuba números 76 y 78
Hacen giros de todas clases sobre todas las ciudades de España y sus pertenencias. Se reciben depósitos en cuenta corriente. Hacen pagos por cable, giran letras a corta y larga vista y dan cartas de crédito sobre Londres, París, Madrid, Barcelona y New York, New Orleans, Filadelfia y demás capitales y ciudades de los Estados Unidos, Méjico y Europa, así como sobre todos los pueblos.

J. BALCELLS Y CO,
S. en C.
San Ignacio, Núm. 33
Hacen pagos por el cable y giran letras a corta y larga vista sobre New York, Londres, París y sobre todas las capitales y pueblos de España, Islas Baleares y Canarias. Agentes de la Compañía de Seguros contra incendios.

MISCELANEA

SE venden enseres y armatostes de San Rafael 143-A, caja de caudales contadora chica, mostrador vidriera, vidrieras, etc. etc. Informes Muralla 41, teléfono A-4871.
5557 4 f

LOCION PROGRESIVA A. B. C.
Preparación especial para dar al cabello desde el color castaño claro al más oscuro que se desee, basta con friccionarse esta ideal loción todos los días como si se tratase de un agua de tocador.
De venta en Droguerías y Farmacias. Depósito, Farmacia del doctor J. E. Puig. Consulado y Colón. El frasco, $2.00.
C9736 Ind. 27 Oct.

EXCEMICIDA
DE MADAME M. SENTOURE
Pomada francesa maravillosa infalible para curar radicalmente todas las enfermedades de la piel tales como: herpes eczemas, granos, manifestaciones del ácido úrico; úlceras por antiguas que sean; fístulas etc.
Depósito general: Farmacia del doctor Morlet. Máximo Gómez 412.
También se vende en casa de Sarrá de Johnson; de Taquechel y en la Botica Americana. 5305-1 mrz.

SE vende una obra de mucho valor artístico e histórico, impresa en Sevilla en el año 1552. Relación de la destrucción de las Indias, por el Obispo Fray Bartolomé de las Casas. Se encuentra en inmejorables condiciones de conservación, encuadernada en pergamino. Sr. E. Rivas. Apartado No. 2327. Habana. 5382-3 fb.

AVISO. Vendemos vidrieras de mostrador y de lunch de todas clases y tamaños. Apodaca 53 entre Suárez y Revillagigedo. 5171-8 fb.

INTERESANTE. Vendemos cajas de hierro de todas clases y tamaños y contadoras de varios modelos. Apodaca 53, entre Suárez y Revillagigedo.
5170- 8 fb.

DEFECTOS VISUALES ESPEJUELOS
Si usted desea atender su vista en su domicilio o arreglar sus espejuelos, avise al Teléfono M-7329.
2689-90-14 fb.

MISCELANEA

MADAME GIL — Obispo, 86. Teléfono A-6977

PELUQUERIA DE SEÑORAS ACADEMIA DE BELLEZA
Para lucir sus encantos con un "cachet" de distinción y juvenil belleza, consulten con Madame Gil el estilo de peinados y cortes de melenas que deben adoptar de entre sus modelos. siempre de última creación.
La falta de armonía entre el rostro y el arreglo de la cabeza, es signo de fealdad y mal gusto.
Esta casa garantiza siempre la perfección refinada de todos sus trabajos y dispone de 24 empleados bien especializados en los cortes, ondulaciones "Marcel", permanentes y al agua, masajes, limpieza del cutis, manicures, cejas, etc.
C10811 Ind. 13 Nov

GANGA. SE VENDEN 4 DIVISIONES de 4x2 1-2 con su puerta de 2 hojas el centro madera de cedro y vidrios nevados. Se dan baratos. Informan: Monte 71 y 73. Havana Sport, carpeta. Tel. A-5131. 4255-3 fb.

LA MODA DEL PELO CORTADO

PELUQUERIA MARTINEZ
La moda del pelo cortado necesita encontrar un peluquero que acompañe a su ciencia una lealtad perfecta. Este será su peluquero ideal.
Las señoras clientas de la Peluquería Martínez se congratulan de haber encontrado el peluquero soñado y lo manifiestan con orgullo en cuantas ocasiones, que son muchas, se les presentan
En la Peluquería Martínez todo son exquisiteces. Domina completamente en el corte y cuidado del cabello, se ondula a la perfección en forma indesrizable, se hacen postizos de arte que dan la ilusión de lo real, para lo que se utiliza pelo de lo más fino y mejor trabajado.
Y en todos los productos de belleza en general posee los mejores que existen en el mercado mundial. Magníficos tintes inofensivos y de bellísimos colores, lociones, cremas cutáneas, etc., etc.
Miles de señoras tienen anotado en lugar preferente el nombre de la
PELUQUERIA MARTINEZ
Calle de Neptuno 81. Telf. A-5039.
Habana.
53382 30 de

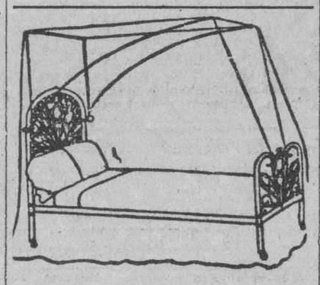

DEPARTAMENTO DE COLCHONETAS, COLCHONES, COJINES, ETC.
De todos estos artículos presenta "El Encanto" la más extensa y llamante variedad.
A los precios más módicos.
Colchonetas, surtido completo de tamaños y calidades, desde $1.80.
Colchones, de varias clases, altos y bajos, desde $7.00.
Edredones ("confortables") de seda un gran surtido.
Cojines de Cretona, de otomano, de seda, bordados, de terciopelo... Desde $1.50.
Cestos de mimbre para ropa usada, para viaje y otros usos, en todos los tamaños y formas, desde $1.75.
Mosquiteros de punto y de muselina, en todos los tamaños, desde $1.50.
Mosquiteros con aparato, en varias formas y tamaños, desde $5.00.
Mosquiteros sueltos, para aparatos, en todos los tamaños, de $2.50.

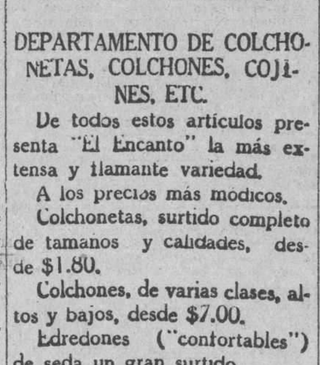

Surtido completo de los afamados BILLARES marca "BRUNSWICK".
Hacemos ventas a plazos.
Toda clase de accesorios para billar. Reparaciones. Pida catálogos y precios.
Hartmann Baja, 2. O'Reilly, 102
Santiago de Cuba. Habana
C21 Ind. 1o. En.

INVENTORES
Me dedico a la fabricación de aparatos mecánicos de nuevas invenciones y construyo piezas en general. Pedro Roselló. Habana 103. 3550-19 fb.

OFICIAL

REPUBLICA de Cuba. Secretaría de Obras Públicas. Negociado de Construcciones Civiles y Militares. Anuncio. Construcción de un edificio para "Palacio del Congreso". Enero 21 de 1926. Hasta las cuatro de la tarde del día 20 de Febrero de 1926 se recibirán en el despacho del señor Secretario de Obras Públicas, en este edificio del antiguo Convento de Santa Clara, calle de Sol, esquina a Aguiar, en esta ciudad, proposiciones en septuplicado y en pliegos cerrados para la construcción de un edificio para "Palacio del Congreso", en los terrenos de la antigua Estación de Villanueva, limitados por las calles Paseo de Martí, Raimundo Cabrera, José de San Martín y Dragones. A la hora y día expresados serán abiertas y leídas públicamente las proposiciones presentadas. En el Negociado de Construcciones Civiles y Militares de esta Secretaría se facilitarán cuantos informes, planos y antecedentes se estimen necesarios. F. Ramírez. Ingeniero Jefe del Negociado de Construcciones Civiles y Militares.
883 4d-2 Feb. 3d-17 Fb.

ALCALDIA MUNICIPAL DE REGLA
AVISO
De acuerdo con el Decreto de esta Alcaldía de fecha primero de Julio de mil novecientos veinte y tres, sobre publicaciones de solicitudes para el ejercicio de Industria y Comercio de este Término,
SE HACE SABER
Que el señor Manuel Fernández, vecino de la casa calle de Máximo Gómez, número 97, ha solicitado licencia para instalar en dicha casa la Industria de fonda.
Lo que se hace público por este medio, a los efectos de que las personas que se crean perjudicadas con la instalación de dicha industria, expongan por escrito o verbal, ante esta Alcaldía, dentro de los ocho días siguientes a la publicación de este Aviso, con apercibimiento de que transcurrido que sea el término fijado, se procederá de acuerdo con lo que determinan las disposiciones vigentes en la materia.
Regla, 1 de Diciembre de 1925.
(F) Juan Prieto Arias.
Alcalde Municipal.
1390.—1d-2

AVISOS RELIGIOSOS

Parroquia de Jesús, María y José
FIESTA SOLEMNE EN HONOR DEL GLORIOSO SAN BLAS
El miércoles próximo, día 3, se celebrará en esta Iglesia, a las 8 y media a. m., solemnísima fiesta en honor del milagroso San Blas, estando el sermón a cargo de un elocuente orador.
La parte musical será interpretada por el Organista del Templo, Sr. Tomás de la Cruz, al que acompañarán un nutrido coro de devotos de tan milagroso Santo.
Terminada la misa se bendicirán los cordones y se distribuirán a todos los fieles asistentes.
Los fieles devotos de tan glorioso Santo que deseen contribuir con su óbolo para su fiesta pueden entregarlo al propio Párroco.
Atentamente invitan a la misma.
La Camarera.
Luisa Chiappi.
El Párroco.
Francisco García Vega.
5268.—2 Feb.

VENERABLE ORDEN TERCERA DE SAN FRANCISCO
Los días 12 y 3, devoto triduo al milagroso San Blas, día 3 a las 9 misa solemne, día 4 misa de requiem, a las 9 por los difuntos devotos del santo se suplica la asistencia de todos sus devotos y demás fieles la celadora M. B. V. 5030.—3 Feb.

AVISOS

SE OFRECE
a todas las personas de aspiraciones prácticas el envío gratis de un folleto que explica claramente cómo exigiendo, cada vez que realicen un gasto, que les devuelvan el dinero en Tickets "Estrella", pueden con éstos, y sin desembolso alguno de dinero, ni siquiera para la escritura de propiedad, adquirir una casa-chalet de $9,000. Compañía La Estrella, S. A. Belascoaín, 7 y medio. Teléfono A-5610.
C 223 12d-21

1. ALQUILERES CASAS

Habana

Castillo 13 E, casi esquina a Monte, en la manzana de la Fábrica de Crusellas. Sala, saleta, 4 cuartos, cocina y baño, de cielo raso. La llave en la peletería de la esquina. Teléfono I-1218. Ind 6 st.

HABANA 60, bajos, esquina Comercial, de 2560 metros de tres plantas, propio para oficinas, depósitos o banco. V. G. Echevarría. Habana 60, no corredores. 5498.—4 Feb.

SE alquila el alto de San Miguel 123, entre Gervasio y Escobar. Se compone de sala, saleta, 4 habitaciones, baño intercalado, comedor, cuarto y servicio de criados. La llave en el bajo. Informan: Belascoaín 2- Romeo y Julieta y en el Tel. U-3456.
5490.—7 Feb.

SE alquila, Pasaje de Upmann, 19, altos, por Zapata, a media cuadra de Infanta, con tres cuartos y baño intercalado. La llave en la bodega. Informan: Hotel Almendares. Infanta y Carlos Tercero, Departamento 11.
5500.—9 Feb.

FOR SALE 60 HAVANA St.
House of 2560 s|m on a commercial coner trires plants good for Bank Office. For information MRS. Echevarría 60. Havana St. beetweny. Chacón and. Tejadillo. 5499.—4 Feb.

ALQUILO CASA $60
Narciso López 2 frente al Muelle Caballería y Plaza de Armas. Sala; comedor; tres habitaciones y demás servicios. En la misma informan.
5349-3 fb.

SE alquilan los altos de Neptuno 202 con sala; comedor, tres cuartos grandes; baño moderno; cocina de gas; balcón corrido por Neptuno y Lucena La llave en la mueblería del frente. Su dueño Cerro 438 B. Tel. M-9305.
5343-6 fb.

SE alquilan los modernos altos de la casa Picota 51 compuestos de sala; cuatro cuartos; comedor; doble servicio. Se dan en $70. Informan San Rafael 113. Tel. A-1963. 5346-4 fb.

SAN Rafael y Aguila altos del Café se alquila una sala y saleta para profesionales o comisionistas y se alquilan habitaciones a hombres solos o matrimonios solos. Informar Café.
5351-2 fb.

CALZADA de la Reina número 106, se alquilan los altos de la casa Ave. de S. Bolívar número 106, sala, saleta, comedor y cinco habitaciones. Está bien situada y la llave puede pedirse en la casa del lado, número 104. Informan en Amargura, número 11, piso 2o. Departamento número 4.
5256.—2 Feb.

ALQUILERES DE CASAS

SE ALQUILAN
Los altos y bajos de la casa San Lázaro 35, juntos o separados, casa de gusto para personas acomodadas. Pueden verse de 8 a 9 y de 1 a 5. Teléfono A-8532. 5442-3 fb.

SE alquilan los bajos de Concordia 38 compuestos de sala, saleta, 3 cuartos baño y cocina. 5449-3 fb.

SE alquila el primer piso alto de la casa Tenerife 8 a una cuadra de Monte. Se compone de sala, saleta, 3 habitaciones, baño intercalado comedor al fondo, cuarto de criado con servicios y cocina de gas. Informan en la misma. Tel. M-4734. 5465-3 fb.

SE alquila el alto de Vives 168. Informan en los bajos. Talabartería y en Neptuno 168. Teléfono A-4238.
5354-2 fb.

SUAREZ 19: próximo a Monte. Se alquila un piso alto. Sala; recibidor; 3 habitaciones; baño intercalado, comedor al fondo, cocina, cuarto y servicio de criados. Informan en los bajos. La Casa Cabarcos. 5260-2 fb.

SE alquila una casa con 36 habitaciones y ascensor eléctrico propia para casa de huéspedes o inquilinato. Informan en O'Reilly 32, Botica.
5259-6 fb.

SE alquilan los frescos y cómodos altos de Neptuno y Espada, en módico precio. Informan en la bodega.
5373—2 feb.

MALECON 317, moderno piso, cuatro cuartos, baño intercalado, servicio criados independiente, elevador; solamente personas de moralidad. Informes: A-4204. 5330-9 feb.

SE alquila Merced 10, un buen local, con pisos de granito, sin columnas y puerta metálica 40 pesos. La llave en la oficina. Informes: Virtudes 7. Teléfono M-7704. 5049.—4 Feb.

S. JOSE 122, entre Belascoaín y Lucena, con sala, comedor 2, cuartos, baño intercalado, cocina de gas $60. La llave en la Tintorería Virtudes 7.
5050.—4 Feb.

SE alquila en Infanta y Desagüe un local propio para establecimiento. Informan en la bodega de la esquina Teléfono U-1177. 4712.—12 En.

SE alquila San José 93, altos y bajos, entre Gervasio y Belascoaín, con sala, recibidor, tres grandes cuartos, baño completo con calentador, comedor corrido y servicios de criados $75. La llave en la bodega. Virtudes, 7. Teléfono M-7704. 5051.—4 Feb.

EN 50 pesos se alquilan los bajos de Crespo 13, con sala, saleta grande, dos cuartos y servicio completo. La llave al lado. Informan en O'Reilly, 11, departamento 411, de 3 a 5.
5068.—2 Feb.

ACABADA de fabricar, se alquila la casa de dos plantas Fundición número 2, entre Compostela y Egido, cada piso tiene sala, comedor y cinco cuartos, precio el bajo 55 pesos y el alto 70, se puede ver a todas horas. Su dueño en Wilson, número 10, esquina M, altos, Vedado. Teléfono F-4496. 5072.—3 Feb.

ZENEA, 177, antes Neptuno, esquina a Gervasio, se alquila un piso con sala, tres grandes habitaciones, baño, cocina y demás servicios. Informan en el entresuelo. Teléfono A-5995. 5089.—7 Feb.

ALAMBIQUE, 4, bajos, entre Misión y Esperanza. Sala, tres cuartos, etc. Llave en los altos. Teléfonos: M-6570, M-4806. 5213 2 f

SE alquilan los altos Concordia 175-A, entre Soledad y Aramburo. La llave en el café al lado. Informan: San Rafael 152 3 cuartos altos. Teléfono U-1773. 5264.—5 Feb.

INDUSTRIA 14, esquina Refugio, se alquilan el fresco y ventilado segundo piso con sala, comedor, tres cuartos y cuarto para criado, baño, ducha, 2 inodoros y cocina. La llave en la bodega. Informes: San Lázaro 17.
5218.—3 Feb.

SE alquila la moderna casa calle Neptuno No. 348 entre Basarrate y Mazón con sala, comedor, tres cuartos cuarto de baño, servicio de criados, cocina de gas, etc. La llave en la misma. Informan 17 y N. No. 9. Teléfono F-1956. 5306-2 fb.

PARA barbería u otro giro se alquila un local con frente a Belascoain. Informa: Docando. Café El Caribe. Belascoain 76.
5363-3 fb.

CAMPANARIO 48 esquina a Virtudes se alquila el primer piso compuesto de sala recibidor comedor 4 habitaciones dos baños y cocina todo moderno. La llave en la bodega de enfrente. Informes Neptuno 106. Tel. A-4480.
53624 fb.

SE alquilan los espléndidos altos Fernandina 87 B a una cuadra de la Calzada de Cristina. Precio $60. Informan: Concordia 31, altos. Teléfono: A-3122. 5304-4 fb.

SALUD 122 se alquilan los magníficos bajos modernos, propios para almacén u otra industria. Puede entrar máquina. 5407-15 fb.

SE alquilan los bajos de Damas 5, compuesto de sala, comedor, 3 cuartos, cocina buen baño y demás servicios. La llave en la bodega esquina a Luz. Informes Tel. F-4496.
5426-4 fb.

$55 ALQUILAN modernos altos Aramburo 58 esquina a Salud. Sala, comedor, dos cuartos, baño intercalado, cocina gas, mucha agua. Llave en Finlay 137 X. 5439-3 fb.

CUBA 8
Se alquilan los bajos compuestos de zaguán, sala, saleta, tres habitaciones, un salón con entrada independiente por Aguiar, cocina y demás servicios completos. Informa señor Alvarez. Mercaderes 22, altos. El papel dice donde está la llave.
5101-2 fb.

CERCA DE BELASCOAIN
Se alquilan los lujosos altos de la letra H y bajos de la letra B. de San José 124 entre Lucena y Marqués González, con sala, saleta, tres habitaciones, salón de comer, cuarto de criado y doble servicio sanitario con calentador. Informa señor Alvarez. Mercaderes 22, altos. El papel dice donde está la llave.
5102-2 fb.

PARA industria o almacén se alquila un hermoso local de dos plantas con dos salones de 400 metros cada uno en Figuras 3 1-2 entre Campanario y Lealtad. Informan Desagüe 72, altos. 5182-6 fb.

OQUENDO 3
Se alquila, entre Figuras y Benjumeda, con sala, comedor, tres habitaciones y demás servicios. Informa Sr. Alvarez. Mercaderes 22, altos. El papel dice donde está la llave.
5163-2 fb.

ALTOS en casa moderna en Hospital 59, a una cuadra de Carlos Tercero, con todo el confort moderno y dos baños completos, sala, comedor al fondo, tres habitaciones, pantry, cocina moderna y cuarto de criados, muy frescos y ventilados. La llave en la bodega. Informan en el teléfono M-2004. 5040.—5 Feb.

SE alquilan los altos de la casa Florida número 11, con sala, saleta, dos habitaciones y azotea en 45 pesos.
5046.—2 Feb.

SE alquilan los altos de la casa Salud 54, entre Escobar y Lealtad, compuestos de sala, saleta, cinco cuartos altos y uno alto para criados. En el bajo, que lo ocupa el doctor Cardona, informarán y también su dueño en la calle 17 número 57, en el Vedado, entre J e I, a todas horas.
5013 6 f.

ALQUILERES DE CASAS

ALTOS EN MISION
Se alquilan los altos de Misión 1, izquierda, con sala, comedor, 2 cuartos y demás servicios. Informa señor Alvarez. Mercaderes 22, altos. El papel dice donde está la llave.
5164-2 fb.

EN la Loma de la Universidad, calle Mazón 12 entre Neptuno y San Miguel alquilo planta baja, compuesta de terraza al frente, sala, recibidor, 5 habitaciones, baño intercalado, comedor cocina, cuarto de criados con servicios sanitarios garage también con servicios. La llave en M 100 altos, entre San Lázaro y Joveller. Informa Dr. Blanco. Chacón 23. Teléfonos. A-8665 y U-2146. 5395- 2 fb.

SE alquila el ventilado alto de la moderna casa Monte 170, compuesto de gran terraza al frente, sala, saleta, 4 habitaciones, baño intercalado completo con agua caliente y fría, comedor al fondo, cocina de gas, patio, cuar

ALQUILERES DE CASAS

PARA COMERCIO

Se alquila un hermoso local para carnicería, barbería, taller de zapatería o cualquier otra industria, en Campanario esquina a Concepción de la Valla. Informes en la bodega. Teléfono A-8271. 5031.—3 Feb.

BELASCOAIN, 46, Se alquilan los altos de esta casa compuesto de sala, recibidor, 2 gabinetes, 4 cuartos, comedor, servicio sanitario, servicio de criado, cuarto de criado. Informan: Ferretería "Capitolio". Alberto Fernández. Belascoain 48. 4319.—2 Feb.

SE alquila un piso alto esquina (Edificio Suero Oficios 16), compuesto de sala, comedor, 6 cuartos grandes, cocina, baño completo, cuarto para criados con su servicio. Teléfono: A-4258. 4885-2 fb.

SE alquila la casa Marqués González 107, entre Figuras y Benjumeda, compuesta de sala, saleta y cuatro habitaciones. informes Cuba 85 3|4. 4516 3 f

SE ALQUILA JESUS MARIA 124-A bajos, casi esquina a Egido, casa moderna, espaciosa; precio $65. Informes: Muralla 91-93. 4180-2 feb.

SE alquila el segundo piso de la casa Apodaca 8 y 10, entre Someruelos y Cienfuegos, compuesto de sala, saleta, comedor, cuatro habitaciones, baño intercalado con calentador, cocina de gas y carbón, despensa y servicios para criados. La llave e informes en el segundo piso, señora de Fernández. Teléfono A-6947. 4523 3 f

SE alquila la casa calle Economía 52, altos y bajos Informan en la bodega de la misma calle esquina a Misión y su dueño, calle Gelabert entre Gertrudis y Josefina, Víbora, teléfono I-4673. 4520 3 f

1,600 metros de superficie. Se alquila en el punto más comercial de la ciudad, propio para una gran imprenta, tienda o almacén de mercancías de cualquier giro. Informan: Obrapía 16 esquina a Mercaderes. Tel. A-2260. 2773-22 fb.

SE alquila Zanja 114, altos. Sala, tres cuartos, comedor al fondo, baño intercalado, cocina, servicios, cuarto criados $65. Llaves Botica. Informan: Mercaderes 27. Aguiera. 4854-4 fb.

SE alquila, recién pintada Luaces 9 bajos, sala, cuatro cuartos, comedor baño intercalado, cocina, servicios criados, patio, traspatios $80. Llaves bodega. Informan: Mercaderes 27. Aguilera. 4853-4 fb.

SE alquila el segundo piso de la calle de Progreso 14, al lado de la esquina de Compostela, frente al Banco The National City Bank: se compone de recibidor, sala, cuatro cuartos, baño intercalado, comedor, cuarto de criados con servicio, cocina de gas y calentador todo decorado. Las llaves el portero, teléfono I-4990. 4564 3 f

SE alquila para establecimiento o depósito los bajos de Cuba, número 119, esquina a Merced, con cuatro puertas por Merced y dos por Cuba, $1,000. 4560.—4 En.

CONSULADO, 75, altos, esquina a Trocadero, altos y bajos, cuatro puertas a la calle, propia para establecimientos. Altos siete cuartos. Márquez. Droguería Sarrá. 4563.—2 Feb.

SANTA CLARA 29. SE ALQUILA un piso alto, compuesto de sala, saleta, 3 habitaciones, servicio completo, cocina de gas. Informa Sr. Lazcano. Banco Nacional 306. Teléfono A-1051 o F-5694. 4325-2 fb.

SE alquila la casa San Joaquín 29, bajos, entre Monte y Romay, sala, saleta, dos cuartos, ducha y cocina en 50 pesos. La llave en los altos. Teléfono I-3239. 4071.—2 Feb.

SE alquila un local propio para establecimiento, construcción moderna, con puertas metálicas, en Hospital y Salud. Informan en Hospital y Peregrino, bodega. 4587.—5 Feb.

ALTOS MODERNOS Y VENTILADOS, con comodidad y bonito decorado. Sitios 163, entre Subirana y Franco, sala, saleta, tres cuartos, baño intercalado y servicio de criados. Llave en los bajos. Telf. A-2575. 3869 7 fb.

SE alquilan en 45 pesos los modernos altos de Misión 118, con sala, saleta, dos cuartos, etc; dos meses en fondo. Llaves en la bodega de enfrente. Dueño, I-2450. 4733 11 f

SE alquilan los altos Economía 54. Sala, saleta, comedor, tres cuartos, cocina, baño y un cuarto en la azotea. $60. Llaves bodega. Informes: Mercaderes 27. Aguilera. 4855-4 fb.

SE ALQUILAN

los modernos altos R. del Brasil, 80, compuesto de recibidor, sala, cuarto gabinete, dos grandes habitaciones, cuarto de baño con todas las exigencias modernas, cocina de gas, cuarto y servicio de criados. La llave en los bajos. Informan en el Hospital de Paula. Teléfono I-1193. 3149-2 Feb.

SAN IGNACIO 130. SE ALQUILA EL piso alto derecho compuesto de sala, saleta, corredor, 4 habitaciones, baño intercalado, cocina de gas. Informa: Sr. Lazcano. Banco Nacional 306 Teléfonos A-1051 o F-5694. 4326-2 fb.

Aguiar 92 entre Obispo y Obrapía, se alquila planta baja para cualquier negocio, 550 metros $100, propia para empresa, academia u oficinas. Informes al lado. Teléfono A-3387. Sr. Muñiz. 4728-10 fb.

PROXIMO A DESOCUPARSE ALQUILO gran local de 1,200 metros modernos en la Habana para almacén o depósito. Informes: Oquendo 17, entre Animas y Virtudes. 3918.—6 Feb.

SE ALQUILA SAN IGNACIO NUMERO 120

Esquina Acosta, los altos, muy ventilados, compuestos de sala, saleta, cuatro cuartos, cocina de gas con calentador, baño intercalado con abundante agua, pues tiene bomba Prat, en la bodega de la misma informarán. Su dueño: calle 12 y 15, Vedado. Teléfono F-1021. 3515.—10 Feb.

ALTOS de Aguiar, 20, sala, comedor, tres habitaciones, balcón con tres huecos, toda de azotea, tanque de agua etc. La llave en los bajos. El dueño en 12 y 15, Vedado. 4528.—10 Feb.

Cerro

EN la calle Unión y Ahorro, a una cuadra de la Calzada del Cerro, se alquilan las casas número 27-A, 29 y una nave al lado de esta, propia para una industria pequeña. Informan en los altos de la esquina, entrada por Patria. 5216.—3 Feb.

SE alquila la espléndida casa Calzada 575 esquina a Carvajal, en la parte más alta del Cerro a tres cuadras de la Esquina de Tejas, con portal, vestíbulo, sala, saleta, gran galería, comedor, cuatro magníficos y ventilados cuartos, dos baños intercalados, dos cuartos altos, tres para criados con servicios, cocina y repostería, garage para dos máquinas, agua abundante, fría y caliente. Informes Teléfono U-1923. 5316-7 fb.

SE alquila Santo Tomás y Arzobispo, Cerro, un gran local propio para industria o depósito 35 pesos y una casa con sala, comedor, dos cuartos, baño intercalado y cocina de gas 40 pesos. La llave en la bodega. Informes: Virtudes 7. Teléfono M-7704. 5052.—4 En.

ALQUILERES DE CASAS

SE alquila una casa en el Cerro, en la calle de Carbajal, esquina Agua Dulce, tiene tres cuartos, comedor, cocina y baño, renta 35 pesos. 5091.—2 Feb.

SE alquilan los cómodos altos Patria No. 14, Cerro, tres cuartos, sala, comedor, baño completo, agua caliente lavabo en todos los cuartos: agua corriente; cocina de gas; cuarto y baño criado; lavadero; dos terrazas al frente. Precio reajustado. Informan lado; botica 458 B altos. También un garage. 5110-4 fb.

ALQUILO Carbajal 12, sala, saleta, 3 amplios cuartos, buen patio en $30 y $35 con balcón a la calle a dos cuadras tranvías, tres de Tejas. Teléfono M-6230. 5145-2 fb.

SE alquila para comercio o Industria una casa con 400 metros, Calzada Cerro, antes de Patria. Para verla y tratar en Salud, número 21. Teléfono A-2716. Sr. García. 4578.—3 Feb.

SE alquila piso alto Tulipán 44 recibidor, sala, tres cuartos, comedor, baño, bastante agua. Informan y llave en el 46, altos. 5448-3 fb.

Jesús del Monte

SE alquila una casa en la Loma de Chaple. Tiene garage, 4 habitaciones baño y toda clase de comodidades. A-0519. $80.00. 5586-6 fb.

SE alquilan unos hermosos altos en la cale Municipio entre J. del Monte y Fomento 42, compuestos de sala, 3 cuartos, comedor y demás servicios, todo a la moderna. La llave en la botica. 5451-2 fb.

ALQUILO esquina para establecimiento con casita para familia. Luis Estevez y Pasaje Oeste, Santos Suárez. Precio $55. Doy contrato. Dueño: Belascoain 124, altos. García. 5393-3 fb.

LAS CASAS MAS BARATAS DE LA HABANA

Se alquilan a $24, $30, $40, con dos, tres y cinco cuartos y demás comodidades casas modernas, próximas Quinta Centro Gallego, en Enna y Luco. Llaves Bodega. Informes dueño. M-5523. 5275-2 fb.

SE alquilan los altos Jesús del Monte 543; sala, saleta, 5 habitaciones, baño, cocina de gas, servicio de criados etc. La llave e informes en los bajos. 4582.—5 Feb.

SE alquila una casa acabada de construir jardín, portal, sala, comedor y dos cuartos, baño con bañadera, General Lee número 22, entre Durege y Serrano. Santos Suárez. 5232.—2 Feb.

BARBEROS, se alquila el local de barbería de Juan Alonso y Juan Abreu, Luyanó, mucho barrio. Informan en la bodega. 5219.—9 Feb.

Alquilo para establecimiento dos grandes salones. Calzada Jesús del Monte 577, entre Santa Catalina y Milagros. Si los ve los alquila, solo ganan $70 cada uno, buen contrato Llave apartamento No. 1. Informan Tels. U-1938 y U-2130. 4098-2 fb.

SANTOS Suárez. Se alquola una casita de sala y una habitación y demás servicios $28, dos meses en fondo. Informan: Durege y Enamorado bodega. 4699-5 fb.

SE alquilan varias casas de alto y bajo 2, 3 y 4 habitaciones en la calle de 10 de Octubre esquina a Vista Alegre. Están sin estrenar. Se da contrato a precios muy baratos. Informan allí, su dueño. 4629-3 fb.

Alquilo Calzada Jesús del Monte 577 entre Santa Catalina y Milagros dos altos acabados de fabricar compuestos de sala, saleta, comedor corridos con cuatro columnas de escayola, 4 cuartos, baño intercalado, servicios de criado, espaciosa cocina y calentador, todo esto contiene cada casa, vamos, una monada, gana $75. Llave No. 1, bajos. Informan Tel. U-1938 y U-2130. 4099-2 fb.

SE alquilan los espléndidos bajos de la calle de Rosa Enriquez 129, entre Infanzón y Abreu, a dos cuadras de los carritos de Luyanó; se componen de portal, sala, saleta, tres cuartos, baño, cocina y traspatio. Las llaves en los mismos, teléfono I-4990. 4565 3 f.

Se alquila una casa alta de esquina, muy fresca, mucha agua, con 2 cuartos, sala, comedor, patio, cocina y sus servicios, muy cómoda para un matrimonio. Informan en la misma a todas horas. Concha e Infanzón. Panadería. Tel. I-2341. 4557-3 fb.

SANTOS Suárez. Alquilo precioso chalet moderno, San Julio esquina Santa Emilia, entre dos líneas, portal, sala, comedor, tres lindas habitaciones y dos altas, baño intercalado, cocina, garage, servicios de criados terraza y jardín. Informes Teléfono A-8912. La llave en la bodega. 4752-2 fb.

SE alquilan los altos, independientes de las casas Delicias 32 y 34 entre Milagros y Santa Catalina, agua abundante, doble servicio, instalación de gas y luz eléctrica, con sala, saleta, tres cuartos, muy alegres y frescos. Pueden verse a todas horas Precio módico. Informes su dueño Tel. I-3700. 4903-7 fb.

CORREA 19

Se alquila, jardín, portal, sala y saleta, muy grandes, 4 cuartos amplios comedor al fondo, baño completo, cuarto y servicio de criados, patio y traspatio. Precio $65. Informan en el 17. 4907-3 fb.

SE alquila una bonita casa en Rodriguez a media cuadra del tranvía de Concha. Informan Tels. I-4081 y M-3291. 5084-2 fb.

SE alquilan los altos de la calle Santa Ana 10 entre Rosa Enrique y Cueto Luyanó, compuesto de sala, saleta, 4 cuartos, comedor, baño, cocina gas en $45. Informan Fábrica de Baules. 5151-2 fb.

JESUS del Monte, la casa calle San Nicolás, número 2-A, con sala, dos habitaciones, cocina y azotea en 32 pesos. 5047.—3 Feb.

SE alquila en Santa Ana, entre Villanueva y Luco, a tres cuadras de la Calzada, una nave con todos sus servicios, propia para garage u otra industria con una casa compuesta de cuatro departamentos y demás servicios. Se da todo en precio módico. Informan en Municipio y Acierto, bodega. Teléfono I-2752. 5090.—4 Feb.

SE alquilan los bonitos altos de Fábrica 53, Luyanó, con sala, saleta, tres habitaciones, servicio intercalado. Informan A-2479. La llave en la bodega. 5037.—3 Feb.

Marianao

SE alquila una casa en Ampliación de Almendares en la calle 10 entre las Avenidas 10 y 11, a una cuadra del tranvía y dos cuadras del Hotel Almendares. Los bajos se componen de cocina, comedor, sala, saleta, cuarto de criados y baño. Los altos, de tres cuartos y baño, tiene garage separado $85 mensuales. Tel. M-3442 y FO-1045. 39 6 d 30 en.

ALQUILERES DE CASAS

REPARTO Almendares C, esquina a Fuentes, alquilo planta baja, sala, comedor, 4 habitaciones, jardín, garage, gran baño, precio 70 pesos, planta alta igual con 6 cuartos y dos baños 75 pesos. Informan en la misma. 5234.—4 Feb.

BUEN RETIRO, MARIANAO

Se alquila la casa STEINHART entre Medrano y Robau, en la línea del tranvía Havana Electric, con sala, comedor, 4 cuartos, lujoso baño, agua fría y caliente, garage cuartos para chauffeur y criados con servicio y jardín al frente y fondo. Informan en la misma. Teléfono FO-7380. 5235.—6 Feb.

MARIANAO, casas tres cuartos, baño, sala, comedor, $30.00. Departamentos altos, dos cuartos, sala, baño, cocina $20.00. Todas modernas. Reparto Nogueira. Teléfono FO-7014. 4564.—2 Feb.

SE alquila hermoso chalet con garage, en 100 pesos. Ave. 12, entre 8 y 9. Ampliación de Almendares. Informan: Casa de Ruiseñez. Angeles, 13. Teléfono A-2024. 5247.—3 Feb.

EN Marianao se alquilan tres casas muy cómodas, acabadas de construir en la calle de Gral. Lee a media cuadra de la Calzada a $60 cada una. Tienen portal, sala, tres cuartos, baño intercalado comedor, cocina, cuarto y servicio de criados. La llave y más informes en el jardín El Clavel. General Lee y Coronel M. Martinez Marianao. Tels. FO-7029. FO-7238. 302 8 d 31.

Vedado

SE alquilan los altos, acabados de fabricar, de 11 número 168, con sala, recibidor, cuatro grandes cuartos, buen baño, comedor, cocina, cuarto y servicio de criado con lavadero y un pasillo para tender ropa. Precio 120 pesos. 5529.—4 Feb.

SE alquila la casa calle 23 número 400, entre 2 y 4, con todas las comodidades para numerosa familia. Precio 140 pesos. Informan en 19 esquina a L, teléfono F-1564. 5472 4 f.

VEDADO. Se alquilan los espléndidos bajos de la calle H, número 95, entre 9 y 11, compuestos de jardín, hermoso portal, sala, saleta, terraza al fondo y patio, hermoso garage y con todo sus servicios completos. Informan: Calzada 167, entre 9 y 11. 5481.—9 Feb.

ALQUILO $175 mes, hermosa casa Avenida Wilson 88, altos casi esquina Paseo, Vedado, con sala, saleta, diez habitaciones, baño intercalado. Informan los bajos. Teléfono F-1577. 5384-8 fb.

VEDADO. Alquilo hermosos bajos de la casa número 426 de la calle 25 entre 6 y 8, con jardín, gran portal, sala, cuatro habitaciones, comedor, baño completo y servicios. La llave en los altos de la esquina, donde informan: Teléfonos F-4992 y A-3974. 5332-3 Feb.

SE alquilan los altos K, 166, entre 17 y 19, compuestos de terraza, sala, comedor, cocina, baño completo, cinco cuartos grandes, cuarto y servicio de criada. Informarán en los bajos. 5220.—6 Feb.

VEDADO. Se alquila 200 pesos. Quince, entre J y K, número 145, sala, biblioteca, recibidor, un dormitorio, demás servicios en los bajos, 5 habitaciones altas, cuartos criados, garage. Informes: F-1475. 5227.—2 Feb.

VEDADO. Se alquilan los modernos y frescos altos de Línea entre 4 y 6 Informan F-1187. 5301-4 fb.

VEDADO. Se alquila la bonita y cómoda casa de la calle 6 entre Calzada y Quinta, con todas las comodidades y espléndido jardín. Tiene garage y cuarto para chauffeur. Informan en la calle 4 No. 4. 5229- 3 fb.

En lo mejor de 23 entre E y F acabada fabricar, soberbia y elegante residencia, 2 plantas, independientes, con todo el confort y lujo que desean las personas pudientes. Renta proporcionada. Informan en la misma y en el F-1682. 5270-2 fb.

SE alquilan los altos calle 6, número 185, entre 21 y 23, terraza, hall, comedor, 6 habitaciones, buen baño, cocina de gas y servicios de criados con entrada independiente. Llave e informes en los bajos. 5238.—6 Feb.

VEDADO. Se alquila un solar completo con tres hermosas habitaciones de azotea y pisos de mosaico, con servicios y agua en abundancia todo espléndidamente cercado. Informan Calle 4 No. 4. 5230- 3 fb.

SE alquila una casa en la calle 23, acera de la sombra. Tiene gran jardín, portal, sala, comedor, tres habitaciones, patio, un buen cuarto de baño todo azulejado con bidet, lavabo, bañadera e inodoro. La cocina está también azulejeada toda. Precio único $60. La llave e informes en 8 No. 49 entre 21 y 23. 5144-3 fb.

VEDADO, calle Dos, casi esquina a 3a., al fondo del "Hotel Trotcha", en la portada dice "Villa María". Espléndidos ventilados altos, ideal para verano, siete habitaciones, amplio, lujoso comedor, hall central, dos magníficos baños completos, portales, terraza, vista al mar admirable. Con o sin garage. Llave e informes bajos. 5079.—4 Feb.

CALLE 26 entre 27 y 29, Vedado. A cuadra y media del carro de la calle 23, se alquilan casitas independientes, de portal, sala, cuarto servicios sanitarios, patio. Precio: $20, fiador o tres meses en fondo. Informarán: Manuel Rodriguez. Calle 26 y 27, Frutería o Manzana de Gómez 206. Tel. A-0383. 5102-8 fb.

VEDADO

Se alquila la casa calle 13 No. 97 entre 12 y 14 (está a media cuadra de los tranvías de la calle 12). Se compone de portal, sala, recibidor, 4 habitaciones y 2 para criados, comedor al fondo, pantry, garage, patio, traspatio y árboles frutales. Se puede ver de 1 a 5 de la tarde. 4977-2 fb.

EN 39 pesos se alquila un departamento compuesto de sala, comedor, dos cuartos, cuarto de baño, con bañadera, lavabo y bidel y cocina de gas, en el moderno edificio por apartamentos, calle 19, número 243-A, entre E y F, Vedado. Pregunten por Fermín el portero. También hay otro departamento en $29 compuesto de comedor, dos grandes cuartos, cocina y baño. 4802.—2 Feb.

BAJOS en casa nueva en lo mejor de la Habana, lo más fresco y saludable, barrio de la Universidad. Calle 27, número 17, entre M y N, con sala, comedor, tres cuartos, hermoso baño, pantry, amplia cocina, lavadero, dos hermosos cuartos de criado y su baño completo. Informan: teléfono M-2004. La llave de 9 a 1 en los altos de la misma. 5041.—5 Feb.

SE alquilan los bajos recién construidos en la calle 11, entre A y B, a una cuadra del Colegio La Salle, consta de jardín, sala, amplio hall, cuatro habitaciones, baño intercalado, gran comedor, cocina de gas, cuarto y servicio de criados. Renta: 130 pesos con garage y 120 pesos sin él. Teléfono F-5854. 4317.—2 Feb.

ALQUILERES DE CASAS

SE ALQUILAN

Unos altos, acabados de fabricar, en la calle 29 entre B y C. Villa Dulce María. Tienen cinco cuartos, sala, comedor, cocina de gas, terraza, baño intercalado, garage y cuarto con servicios independientes para chauffeur. Precio $130. Informan J. Balcells y Ca. San Ignacio 33. Teléfono A-2766. 4681-3 fb.

EN LO MEJOR DEL VEDADO

Próxima a desocuparse, chalet de dos plantas, en 27 esquina a Cuatro, garage, jardín, grandes habitaciones en los bajos y altos, todos los servicios, sala y comedor. Casa moderna. Informes: Mariano Fernández. Teléfonos: F-1020, M-7732, A-1540. 4738.—4 Feb.

SE alquila en 8 y 21, Vedado, un chalet, esquina de fraile, con jardín, portal, sala, gabinete, comedor, un cuarto, cocina, cuarto y servicio de criados, garage para dos máquinas, cuarto de chauffeur. Planta alta, cinco habitaciones, dos baños, hall. La llave e informes en H, número 156, esquina a Diecisiete. 4360.—2 Feb.

SE alquila Vedado F No. 8 entre Tercera y Quinta, casita, sala, 2 habitaciones, portal, jardín. Precio rebajado $35. Hay habitaciones con luz a $13. 5097-6 fb.

SE alquila el tercer piso de la bonita casa acabada de construir, a una cuadra del Colegio La Salle, tiene terraza, sala, amplio hall, 4 habitaciones, baño intercalado, gran comedor, cocina de gas y cuarto y servicios de criados. Renta 115 pesos con garage y 100 pesos sin él. Teléfono F-5854. 4316.—2 Feb.

VEDADO. Se alquilan desde Febrero primero, los bajos calle 15, número 196, entre G y H, compuestos de sala, comedor, tres habitaciones con baño intercalado, cocina de gas, cuarto de criado con su servicio sanitario etc. Informan: H, número 138, esquina a 15. 4772.—2 Feb.

VEDADO. Se alquila una casa planta alta con 4 cuartos; sala: comedor; muy barata en 13 No. 473 entre 10 y 12. La llave esquina a Doce. Teléfono F-4520. 5368-4 fb.

PARA CAFE, FONDA O BODEGA

Esquina de gran porvenir, en el cruce de dos futuras Avenidas, en curva de tranvías. Zapata esquina a la calle A. Se admiten proposiciones de inquilinato. Informes: Eugenio Dediot Habana 86. Tel. A-2458. 4122-7 fb.

Víbora

SE alquila en el Parque de la Loma del Mazo, número 6, una casa con cinco habitaciones, sala, saleta, comedor, dos terrazas, dos cuartos de criados, garage y jardín. Cerca de dos colegios. No falta el agua. Informan en la misma. Teléfono I-1701. 5225.—5 Feb.

SE alquila en $75 la hermosa casa Concepción 33, entre San Lázaro y San Anastasio, Víbora, con sala, dos ventanas, recibidor, 4 cuartos, comedor corrido, cocina, baño, patio y traspatio. Tranvía al frente. En la misma no la enseñan. Informan San Rafael No. 86, bajos. Tel. M-3821. Sr. Garrido. 5124-2 fb.

HERMOSO Chalet, se alquila en $150, en la calle Octava No. 42, entre San Francisco y Milagros. Informa su dueño. Tel. I-2915. 5093-8 fb.

SE alquila muy barata la casa número 5a., de la calle Alcalde O'Farrill, entre Luis Estévez y Lacret, Víbora. Se compone de jardín, portal, sala, 3 habitaciones, baño intercalado moderno, comedor al fondo, cocina, patio y traspatio. La llave en la bodega de la esquina. Informan: Galiano número 65. Teléfono A-5093. 5038.—2 Feb.

BONITA casa se alquila la fresca y ventilada casa sita en la calle de O'Farrill, número 20, Víbora, compuesta de tres grandes habitaciones, sala, comedor, cocina, cuarto de baño etc. etc. Para informes: Teléfono F-4233. 4787.—6 Feb.

VIBORA

Hermosa casa con cinco cuartos, patio y doble traspatio y agua abundante. Se pueden tener en ella plantas y aves. Nunca ha sido habitada por enfermos. Milagros, 40 entre Buenaventura y San Lázaro, a dos cuadras de la calzada. Llave e informes en la botica de al lado. 4501 5 f

SE alquila una casa en Pedro Consuegra o Laguerueta, entre Josefina y Agustina, en la Víbora; frente al edificio del Loma Tennis Club. Tiene sala, tres cuartos, comedor, amplia galería de persianas. Se da muy barata. Informes: Habana 86, doctor Arturo Fernández. Teléfono A-1213; solo de 3 a 6 p. m. 4526.—10 Feb.

VIBORA. Alquilo espléndidos sanitarios altos esquina fraile, acabados de pintar, todas comodidades, gas, electricidad, agua abundante, baratos. Estrada Palma 56. Informan en la misma a todas horas. Teléfono I-5824. 4327.—3 Feb.

Se alquilan dos modernos altos para personas de gusto. Tienen sala, comedor y tres cuartos con sus baños, nunca falta el agua, hay grandes tanques situados en lo más alto y fresco del reparto de Santos Suárez, calle de Luis Estevez esquina a Goicuría. Hermosa vista, véanlas y se convencerán: Modernas, con cielo raso y mamparas. La llave en los bajos, bodega. Informes en el Tel. A-1000 o A-3994. Gómez. 4621-10 fb.

VIBORA. Se alquila la casa de dos plantas, Gertrudis esquina a Avellaneda. Informan Tel. F-4394. 4734-4 fb.

SE ALQUILAN

Acabadas de fabricar, 5 casas, altos y bajos independientes, con todas las comodidades modernas en Patrocinio y Párraga, Loma Mazo, a una cuadra del paradero de la Víbora. Precios: 60, 65, 70, 80 y 100 pesos la esquina. Informes y llaves en Patrocinio No. 6. 3160-17 fb.

2. ALQUILERES DEPTS.

SE ALQUILA

en Amargura 80, un apartamento del primer piso, entrada por Aguacate, tres habitaciones, sala, comedor, baño completo, cocina y servicio de criados, incinerador y elevador, 70 pesos. Informan, Amargura 63. 5504 9 f

APARTAMENTOS ACABADOS DE fabricar se alquilan apartamentos desde $35 a $60. Carlos III entre Zapata y Pozos Dulces. Informan: Malecón 51 entre Galiano y Blanco. 4425-24 fb.

ALQUILO

hermoso departamento de dos habitaciones muy fresco e independiente en la azotea. Monte 2 A esquina a Zulueta. Casa de todo orden. 5250-8 fb.

ALQUILERES DEPTS.

S EALQUILAN

Próximo a desocuparse un departamento independiente Aguila 50, por Animas, segunda escalera, segundo piso No. 4. Sala, saleta, 3 cuartos, baño intercalado cocina de gas, el inquilino enseña. Precio $70. Informan Paula y Egido, bodega. Tel. M-9272. 5403-5 fb.

SE alquila un departamento de tres habitaciones una con balcón a la calle con todo el servicio y entrada independiente. En Reina 83, por Manrique. 5385- 3 fb.

SE alquila un hermoso departamento de dos habitaciones en casa de familia con vista a la calle a hombres solos o matrimonio sin niños. Maloja 25, altos, esquina a Angeles. 5094.—2 Feb.

DEPARTAMENTO alto de dos salones completamente independientes se alquila para familia o para oficina con entrada independiente. Informan Lamparilla 42. 5371-2 fb.

HERMOSO DEPARTAMENTO EN $27.00

Se alquilan dos habitaciones balcón a la calle. Se puede lavar; cocinar y tener niños. Amargura 16 casi esquina a San Ignacio. 5318-9 fb.

CALLE Acosta 31, altos, se alquila un departamento en la azotea, compuesto de dos habitaciones y sus servicios, hay abundante agua, por tener bomba Prat en la misma. Se alquila una hermosa sala. Es casa moderna. 5274-2 fb.

NARCISO LOPEZ 4

Frente Muelle Caballería y Plaza de Armas alquilo departamento de tres habitaciones con vista a la calle; luz toda la noche en $35. Casa de todo orden. 5348-3 fb.

EN casa moral se alquila hermoso departamento con balcón calle, servicio privado. Teniente Rey, 83. 5250.—2 Feb.

EN casa de familia Sol 48 altos cerca de O. P., se alquila un departamento con vista a la calle con su habitación en $40 y otros amplios y ventilados interiores a $25 y $35 con luz. No falta el agua. 5279-2 fb.

3. ALQUILERES HABTS.

Habana

EN casa particular y punto comercial, se alquila una habitación con balcón a la calle para caballeros solos, con o sin muebles. Obrapía, 50, altos, casi esquina a Compostela. 5503.—4 Feb.

SE alquila a persona moral, habitación hermosa y ventilada. Amistad, 83-A, altos. 5455.—5 Feb.

SE alquila en Galiano 124 entrada por Dragones 4 habitaciones todas con balcón a la calle y separadas a $18, $20 $25 y dos en Reina 77 con lavabos de agua corriente, luz fija y teléfono. 5385-3 fb.

EDIFICIO CANO

Habitaciones las más limpias, higiénicas, con agua corriente y caliente en los baños, comida superior si se desea, todo barato. Villegas, 110, entre Sol y Muralla. 5241.—9 Feb.

EN Misión 67, casi esquina a Aguila, se alquila una hermosa sala baja. Informes en el fondo la encargada. Es casa moderna. 5271.—3 Feb.

EN casa de familia Castillo 35 E alto moderno casi esquina a Monte, se alquila una sala en $25 y otras habitaciones muy ventiladas a $18 y $15 con luz. No falta el agua. 5278-2 fb.

Bernaza 57 entre Muralla y Teniente Rey, se alquilan frescas y ventiladas habitaciones desde 10, 12, 15 y 20 pesos y Luz 33 casi esquina a Habana se alquila una habitación en $15. 4620-5 fb.

EN la calle Gervasio se alquilan accesorias muy baratas planta alta y una habitación; y en Príncipe esquina a San Francisco una accesoria propia para barbería; muy barata. 5367-4 fb.

SE alquilan hermosas habitaciones, con baño intercalado cada una desde $20 a $25. No hay mejor. Monte 485 esquina a San Joaquín, el tranvía en la puerta. 5347-2 fb.

SE alquila amplia y fresca habitación en Teniente Rey 78 altos; solamente a hombres de moralidad. Es casa particular. No hay cartel. 5355-2 fb.

SE alquila en Oquendo esquina a Virtudes altos un hermoso departamento con dos habitaciones; sala y comedor Informan en la misma. 5352-2 fb.

SE alquilan dos grandes habitaciones altas, juntas o separadas, muy ventiladas; nunca falta el agua. Revillagigedo 47. 5331-2 feb.

SE alquila una habitación con muebles o sin ellos en Escobar y Animas tercer piso, es independiente, balcón a la calle. Se da barato. Informan: Tel. M-7875. Alonso. Gervasio 59. 5201-2 fb.

HABITACION, se alquila una muy buena en Bernaza 62, altos, casi esquina a Muralla. 5077.—13 Feb

EN Aguacate 47, altos del "Dandy", se alquilan habitaciones amuebladas con servicio de ropa y limpieza a 20 pesos sin muebles desde 15 pesos en adelante. 5076.—8 Feb.

MURALLA 59, altos, se alquilan inmejorables habitaciones, abundante agua y muy frescas. Teléfono M-6154. 5042.—3 Feb.

SE alquilan habitaciones con vista a la calle a matrimonio u hombre solo. Estrella 6 y medio, entre Aguila y Amistad. 5065.—3 Feb.

SAN Nicolás, 128, altos, entre Dragones y Salud, se alquila una habitación a hombres solos o matrimonio sin niños. 5011 3 f

SE alquila en casa particular, hermosa habitación amueblada, gran cuarto de baño, teléfono, muy limpia, sin cartel en la puerta. Villegas 88 altos. Precio módico. 4932-7 fb.

SE alquila una hermosa y amplia habitación amueblada en Aguacate 12 altos, primer piso. Tel. M-7855. 4960-2 fb.

SE alquilan varias habitaciones con balcón a la calle y también interiores en la calle de Jesús María número 6 y Picota, número 56 y Compostela número 156 y medio. 4561.—4 Feb.

Prado 87, altos del Cine Lara, se alquila una habitación amplia y ventilada en $30. 4590-3 fb.

Habana: Se alquilan habitaciones o departamentos para oficina en los altos de la casa Empedrado 16. Informan Arellano y Hnos. Cuba 50. Teléfono A-8297.

C 9806 Ind 30 oo

EN AMISTAD, 96

se alquila una hermosa sala a propósito para comisionista u oficinas, también hay una gran habitación a propósito para un matrimonio de gusto, con todas las comodidades. Amistad, 96. 3131.—2 Feb.

SE alquila en el Vedado, una habitación a caballero o señora extranjeros. Informan: F-2961. 5255.—2 Feb.

HABITACIONES

VEDADO. Se alquilan habitaciones en 11 y 6 y en la calle 9 No. 23 y en la calle 22 No. 3; todas muy baratas 5268-4 fb.

LAMPARILLA 74, ESQUINA A Villegas. Casa familia. Hermosa habitación vista plazoleta, entrada independiente, otra interior, con toda asistencia. Precios de situación. 3544.—5 Feb.

Palacio Abadín. Cuba 86, casi esquina Teniente Rey. Casa moderna moral, tranquila, habitaciones con lavabos, amuebladas, ropa y limpieza $25, $30 y $35 mensuales. Teléfono M-9726. 4703-3 fb.

MONSERRATE 93, ALTOS

entre Lamparilla y Obrapía. Se alquilan habitaciones con lavabo de agua corriente, muebles especiales y precios económicos. Más informes en la misma. 1084—6 fb.

OBRAPIA 96 y 98, se alquilan habitaciones a la calle e interiores, grandes y frescas, a dos cuadras del Parque Central, lavabo de agua corriente, luz toda la noche, especiales para oficinas u hombres solos de moralidad. Informes el portero. 4985-4 fb.

EN casa de familia se alquila hermosa habitación con su servicio y completamente independiente. Informan al Tel U-3588. 4856-4 fb.

AGUIAR 92, entre Obispo y Obrapía, habitaciones a 15, 18, 20 y 25 pesos con muebles o sin, luz toda la noche, agua abundante, hay teléfono y criado, la casa más tranquila y de orden. Informan: Tel. A-3387 y en la misma. 2783.—5 Feb.

Barrios

HABITACIONES en Jesús del Monte con luz eléctrica y buenos servicios a $8.00. San Luis y Colina Villa Jaya 5081-4 fb.

ARTES Y OFICIOS

ESMALTADO Y BARNIZADO DE MUEBLES

Tapizamos, barnizamos y doramos. Arreglamos y pintamos cenimbres. Esmaltamos en celulcide accesorios de médicos y baños. Precios económicos. Romero y García. San Lázaro 211. Tel. A-9485. 4234-3 fb.

5. AUTOMOVILES

Ventas

CADILLAC cinco pasajeros, ruedas alambre, en magníficas condiciones mecánicas. Cualquier prueba. $700. Plazos cómodos. Cuban Auto, San Lázaro 297. Tenemos mucho repuesto para Renault 18. 5489 4 f

VENDO Cadillac moderno, magníficas condiciones. Ruedas de alambre, siete pasajeros, propio para familia tourismo o carnavales. Edwin Miles, Prado y Genios. 5502 7 f

EL CAMION SIN COMPETIDOR

Sterling

AGENTES: WILLIAM A. CAMPBELL Inc. O'Reilly 2 y 4. Habana

C 10 31 d 1o.

CAMIONEROS, ESTO ES GANGA

Gomas 40x12 absolutamente nuevas, en $130.00 montadas. Infanta y Zapata. Telf. U-2307 y U-1944. 3769-4 feb.

SE vende un Cadillac 7 pasajeros, modelo 59, en perfecto estado, barato. Teléfono F. O. 1049. D esquina a 16, Reparto Almendares. 5015 2 f.

UN camión Ford en $250, camioncito de reparto en $120 como nuevo, una motocicleta Excelsior en $40. Cerro No. 566, frente a Palatino. 4915- 1fb.

SE vende un Durant en $750 Sedán de 5 pasajeros en perfectas condiciones, de poco uso. Tiene chapa particular. Informarse a su dueño, en la calle 26 entre 7 eme y 2, Reparto La Sierra. 4739 4 f

SE venden dos camiones listos para trabajar: uno de tres y media toneladas y otro de cinco toneladas, éste con motor de arrástre. Informan en Concha y Manuel de la Cruz, (antes Municipio). 4399.—4 Feb.

GANGA en $160 vendo un Chevrolet con cinco gomas de primera, fuelle nuevo, buena vestidura, defensas niqueladas y si es persona formal con $100 al contado y el resto a plazo. Para verlo y probarlo Garage La Caridad. San Rafael frente al Parque de Trillo. 5286-2 fb

SE vende Studebaker casi nuevo, verdadera ganga Special Six pintura Duco en perfectas condiciones. Carlos Tercero No. 7. 5293-9 fb.

EN $750 vendo un flamante Essex, cerrado, 7 asientos con gomes Dunlop. F-4891. 5297-9 fb.

DODGE EN $220

Vendo uno muy bueno con gomas y fuelle nuevo, motor de lo mejor, carrocería sana, completamente, pero no lo necesito. Se puede ver Belascoain 646 garage Mederos. 5314-3 fb.

AUTOMOVIL Essex, último modelo, de

ENSEÑANZAS

ACADEMIA "MARTI"

Corte, costura, corsés y sombreros. Directoras: Sras. GIRAL y HEVIA. Fundadoras de este sistema en la Habana, quedando nombradas examinadoras a las aspirantes a profesoras con opción al título de Barcelona. Esta Academia da clases diarias alternas, y a domicilio por el sistema más moderno y precios módicos. Se hacen ajustes para terminar en poco tiempo. Se vende el Método de Corte. Pidan informes: Neptuno, 47, altos. Para tratar sobre las clases de una a tres.
1853.—10 Feb.

BACHILLERATO y comercio. Profesor con mucha práctica da clases a domicilio, garantizando éxito en los exámenes del Instituto Provincial, por la perfecta preparación que da a sus alumnos. Luz 84. Tel. M-7654.
5292-3 fb.

COLEGIO "SAN ELOY"

PRIMERA ENSEÑANZA PREPARATORIA, BACHILLERATO, COMERCIO E IDIOMAS

Está situado en la espléndida Quinta San José de Bellavista, a una cuadra de la calzada de la Víbora, pasando el crucero. Por su magnífica situación es el colegio más saludable de la capital. Grandes dormitorios, jardines, arbolado, campos de sports al estilo de los grandes colegios de Norte América. Dirección: Bellavista y Primera, Víbora. Teléfono I-6002. Pida prospectos.
339.—2 Feb.

GRAN ACADEMIA COMERCIAL DE IDIOMAS, TAQUIGRAFIA Y MECANOGRAFIA, UNICA PREMIADA EN EL CONCURSO PROFESIONAL CELEBRADO EL 28 DE MAYO DE 1922. COLEGIO ELEMENTAL Y SUPERIOR. DIRECTOR: LUIS B. CORRALES. LOMA DE LA IGLESIA DE J. DEL MONTE. TELEFONO I-2490. CLASES DE DIA Y DE NOCHE. INTERNOS. EN TODAS LAS LIBRERIAS Y EN ESTA ACADEMIA SE VENDE LA UNICA ARITMETICA MERCANTIL PRACTICA, CON PROBLEMAS DE TENEDURIA DE LIBROS, MAS UTIL Y MAS BARATA QUE SE CONOCE.

PROFESORA SOMBREROS, SISTEma Parisién, sólo doy clases de enseñanza rápida y sólida, no doy clases para matar el tiempo meses y meses mi domicilio, Belascoaín 126, altos, entre Monte y Campanario. Teléfono M-8716. 4282.—8 Fb.

UNA señorita americana que ha sido durante años profesora de las escuelas públicas de los Estados Unidos desea algunas clases porque tiene varias horas desocupadas. Dirigirse a Miss H. Línea 105. 4063.—7 Feb.

Profesor con título académico; da clases de segunda enseñanza y prepara para el ingreso en el Bachillerato y demás carreras especiales. Curso especial de diez alumnas para el ingreso en la Normal de Maestros. Salud, 67, bajos.
Alt Ind 19

Profesora de Solfeo y Piano, incorporada al Conservatorio Falcón muy práctica en la enseñanza. Clases a domicilio. Sol No. 2, altos. Teléfono A-7070. 300 4 d 31

Colegio La Purísima. Calle D 247 entre 25 y 27, Vedado. Se admiten niñas y niños, pupilos, medio pupilos y externos. Este colegio se hace cargo de ir a buscar los alumnos a su domicilio en su guagua automóvil. 5342-2 fb.

JULITA R. MAGASEN

Profesora graduada en Barcelona de corte y confección sistema Martí, clases a particulares y colegios. Se hace cargo de confecciones de señora y niños. Clases de solfeo y piano. Teléfono I-6753. 1518.—9 Feb.

Profesora diplomada por el Real Conservatorio de Madrid, enseñanza completa de Solfeo, Violín y Piano, para señoritas a precios módicos. Vedado, calle 20, letra C entre 13 y 15 (a dos cuadras del Paradero). Teléfono F-1255.
Ind. 28 oc

ENSEÑANZAS

ESTUDIO MARIANO MIGUEL

ESCUELA LIBRE DE PINTURA

PREMIADO en la Exposición Nacional de Bellas Artes de Madrid, de 1904. Expositor de "Société de Artistas Francesa" de París. 1923. Diploma de Honor del Salón de Otoño de la Asociación de Pintores y Escultores de Madrid 1924. Jurado del Concurso de Aguafuertes del Círculo de Bellas Artes Madrid 1923

Clases de Pintura, Estética y procedimientos del color, Aguafuerte, Repujado en cuero y metal, Batik. Clases especiales para Arquitectos, Militares y profesores del Magisterio.

ESTUDIO

Edificio del DIARIO DE LA MARINA

Telf. U-3094.

Profesor de Ciencias y Letras. Se dan clases particulares de todas las asignaturas del Bachillerato y Derecho. Se preparan para ingresar en la Academia Militar. Informan en San Rafael 141, altos, entre Oquendo y Soledad.

GRAN ACADEMIA COMERCIAL "J. LOPEZ"

(La que más pronto y mejor enseña) Manrique 46. Teléfono M-3322. Carrera de Comercio completa. Especialidad en: Mecanografía, Taquigrafía, Gramática (Ortografía Práctica), Aritmética, Teneduría de Libros, clase especial de lectura, Aritmética y Escritura para principiantes. Cuota módica. Unica Academia que coloca gratuitamente a sus alumnos en Bancos y oficinas después de entregarles un honroso título.
1473—8 fb.

PROFESORA de inglés de la Escuela Berlitz por tres años da clases privadas o colectivas. O'Reilly 31, teléfono M-8354. 4090.—6 Feb.

¿QUIERE GANAR $150.00 EN ADELANTE

Aproveche su tiempo, que no le pesará. Lo hacemos competente y práctico en pocos meses.

TENEDURIA, CONTABILIDAD Y ANALISIS

No pierda más tiempo. Empiece llevando un juego completo de libros, pues es ciencia esencialmente PRACTICA, y abandone las teorías confusas. Curso y experiencia en tres meses.

TAQUIGRAFIA "PITMAN"

(EN ESPAÑOL E INGLES)

Práctica y dictado, por experto taquígrafo público con larga experiencia. Rapidez en 7 días, 60 palabras el primer mes, 100 al segundo. Otorgamos título auténtico de nuestros representados "Isaac Pitmann y Sons", de New York y Londres.

INGLES, MECANOGRAFIA, ARITMETICA MERCANTIL, CALIGRAFIA ORTOGRAFIA, ETC.

Todo sin gran esfuerzo mental. A BASE DE PRACTICA, que es la que nunca se olvida y asegura el éxito. Sistemas modernos, alemanes y americanos.

Garantizamos magnífico empleo. Graduados colocados este mes: Margarita Estapet, Julián López, Pedro Aballí, Joe Loetig y otros.

ATENCION ESTRICTAMENTE INDIVIDUAL

(También por correspondencia)
E. F. TIZOL
(Perito taquígrafo contador)
Profesor del Comercio
Teléfono M-4061
Nueva del Pilar 31, esquina Clavel, cerca de los Cuatro Caminos
262—6 fb.

MECANOGRAFOS

Clases por correspondencia de Estenotipia o sea taquigrafía por medio de las máquinas de escribir, es mucho más rápida y fácil de aprender que la taquigrafía a mano. Pedir circular a M. A. Alvira 27 y E, Vedado, Habana. Teléfono F-5367.
59147.—1 Mz.

SANCHEZ Y TIANT, Colegio de niñas

Avenida de Simón Bolívar (antes Reina) núms. 118 y 120. Tel. A-4794. La parte más alta de la Habana. Veinte años de fundado. Bachillerato, enseñanza superior y primaria. Veinte afamados profesores. Alumnas internas, medio pupilas y externas. Se facilitan prospectos.
45157 30 mz

Colegio LA GRAN ANTILLA

DE 1a. Y 2a. ENSEÑANZA

Director:
José Ma. Peiró.

Se admiten Internos, Medios Internos y Externos de ambos sexos.

Calle 6 No. 9 VEDADO F-5069

C.5799 Ind. 16-Jul.

ENSEÑANZAS

GAPDELAI

Academia Modelo

Miguel Aldama (Amistad) 96, altos.

Preparatoria: Clases de explicación amplia y eficiente, por el autor mismo del conocido libro-clave. "Curso preparatorio M. de la Rosa". Horas: De 1 a 4 p. m.

Inglés: Enseñanza completa, en todas sus aplicaciones, por el Profesor E. U. Sr. Faustino Leal. Horas: De 8 a 9 a. m.; de 1 a 3 y de 7 a 9, pasado meridiano.

Bachillerato: Preparaciones especiales para exámenes de Matemáticas, Geografía e Historia Universal, Lógica y Cívica, por los Profesores Villar y La Rosa. Horas: De 1 a 3 y de 4 a 6 p. m.

Academia Nocturna: Repasos fáciles y eficaces, para todos los exámenes de Bachillerato, por los siguientes profesores, de cuyos éxitos debéis adquirir informes: Jacobs, Genda, Bustamante, Leal, Villar, Lebredo, La Rosa.
3381-18 fb.

11. EMPLEOS-OFERTAS

Mecanógrafos

SRTA. desea colocarse de mecanógrafa, sin pretensiones. Tel. U-4695
5447-3 fb.

Tenedores de Libros

DESEA colocarse un joven de tenedor de libros o ayudante de carpeta. Sabe mecanografía y algo de inglés. Sin pretensiones. Informan Teléfono A-6025. 5456-2 fb.

TENEDOR de libros, experto, competente taquígrafo español-inglés, con buenas referencias, se ofrece fijo o por horas. Teléfono F. O. 1626.
5024 3 f

TENEDOR de libros con mucha práctica comercial, disponiendo algunas horas, se ofrece. Dirigirse A. Laud. Revillagigedo 53, altos.
5269.—9 Feb.

13. ESTABLECIMIENTOS

Ventas

SE vende una Tintorería en buen punto de la Habana. Informan en San José y Aguila. Vidriera del Café Fin de Siglo. 5377-7 fb.

VIDRIERA de Tabacos, Cigarros y Quincalla, punto céntrico para billetes se vende por embarcarme a la primera oferta la doy, poco dinero, como ganga. Véala. Le conviene. Informan Cuba 47. 5401-3 fb.

OPORTUNIDAD, VENDO

En $6.000 café cantina, solo en esquina con piquera de automóviles, situado en lo mejor de la Habana con $3.500 o $4.000 al contado. Más informes Marín. Aguiar 59. Teléfono A-6283. 5450-3 fb.

VENDO

Bodega muy cantinera, sola en esquina en el centro de la Habana, no paga alquiler quedan 4 años de contrato venta diaria $80. Tiene comodidades para familia. Doy facilidades de pago. Para más informes St. Atanes Tel. I-4327. 5462-10 fb.

VENDO vidriera tabacos, cigarros, situada punto comercial, gran porvenir, buen contrato, poca renta. Informe: Barra Cuba. Empedrado y Cuba. Vidriera. 5054.—1 Feb.

GANGA, por mitad de su precio se vende una vidriera de tabacos, cigarros, quincalla y billetes de lotería con 4 años contrato, paga poco alquiler y se adapta para persona sola. Informan en la misma. Calzada Luyanó, número 231, pegado al garage Los Locos. 5067.—2 Feb.

BODEGAS EN VENTA

$1.000 de contado y poco más a plazos vendo mi bodega sola en esquina por tener otra y no poder atender las dos. Para más informes señor Tamargo. Belascoaín y San José. Café La Eminencia de 2 a 5. Teléfono M-6540.

$2.500 de contado y $2.500 a plazos vendo bodega sola en esquina, gran negocio, véalo. Informa M. Tamargo. San José y Belascoaín. Café, de 2 a 5.

Con $5.000 de contado y resto a pagar cómodo vendo bodega sola en esquina, 5 años contrato, alquiler 45 pesos, sin correr con nada, puedo garantizarle de $80 a $90 diarios de venta. Véala y se convencerá. Para informes: Tamargo. San José y Belascoaín. Café La Eminencia, de 2 a 5.

$8.000 de contado y $7.000 a pagar cómodo, vendo gran bodega, garantizo venta mensual $4.000. Es en la Habana, por asunto que se explicará al comprador se vende. Informa Tamargo. San José y Belascoaín, Café de 2 a 5.

Vedado, tengo 3 bodegas en venta, $15.000 una, $12.500 otra, $11.000 otra, $8.000 otra. Informa Tamargo. San José y Belascoaín Café La Eminencia, de 2 a 5. M-6540.

Cafés tengo varios de todos precios en venta. Si quiere comprar alguno véame que haremos negocio. Informa Paulino Fernández. Café La Eminencia. Belascoaín y San José de 2 a 5.

Vidrieras de tabacos, tengo más de 200 en venta de todos precios hasta de $500 al contado. Informa Paulino Fernández. Belascoaín y San José. Café, de 2 a 5. 4670-5 fb.

GARAGE 6 años contrato, 70 máquinas storage, tanque y bomba gasolina, compresoras aire y demás útiles. Se vende con facilidades. Es negocio. Informan: A-2574. 4989-3 Feb.

UNA ganga. Casa de huéspedes en lo mejor de Prado con 24 cuartos, todos alquilados. Buen contrato y poca renta. Precio $4.000. Vale el doble. No corredores. Tel. U-4217.
5291-7 fb.

CAFE CANTINA $10,000

En la Habana, contrato 5 años, alquiler $30, venta $55. Se garantiza. Informes Monte y San Nicolás, café, de 12 a 3. Preguntarle al cantinero por Alvarez. 5345-3 fb.

ESTABLECIMIENTOS VARIOS

A LOS QUE DESEEN ESTABLECERSE EN BARRA, BODEGA, CAFE, FONDA, VIDRIERAS DE DULCES Y TABACOS

Vendo en estos giros las mejores y más acreditadas en barrios comerciales y de mucho tránsito. Véame que tengo lo que usted necesita. Egido y Corrales. Vidriera del café Sol de Madrid. M. López de 12 a 2 p. m.
5244-7 fb.

VIDRIERA de tabacos y quincalla, se vende 6 años de contrato, se aseguran de 30 a 40 pesos de venta diarios. Informan: Monserrate 131, cantinero.
5257.—2 Feb.

SE vende una bodega en buen punto Se dan facilidades de pago. Informan Finlay 96. Tel. U-1870.
4038-3 fb.

SE vende casa de huéspedes. Tiene 18 habitaciones amuebladas y todas alquiladas. Se da barata por no poderla atender. Informa Sr. Menéndez. San Rafael 103.
4937-3 fb.

BODEGAS EN GANGA
J. P. QUINTANA

Belascoaín 54, altos. Tel. M-4735.

En calzada, contrato 7 años, alquiler $55 con casa para familia, $8.900.

Otra en calzada, contrato 6 años alquiler $52, sola en esquina en $5.000.

En la calle Escobar, contrato 5 años, alquiler $15 en $8.500.

En San Nicolás, sola en esquina, contrato 4 años, alquiler $25.00 en $5.750.

En la calle 6 en el Vedado, contrato 4 años, alquiler $20; $7,000.

Finca y carnicería, mide 315 m. renta $100 en $10.000.

Finca y bodega. Mide 180 m. renta $60; $5.000.

Finca y bodega, con una superficie de 420 varas $9.500.

Bodega sola en esquina, contrato 5 años, alquiler $20, $3.000.

Bodega sola en esquina, contrato 5 años, alquiler $40; $2.500.

Bodega mixta, en calzada, contrato 5 años, alquiler $40 con casa para familia $9.000.

Bodega sola en esquina, contrato 5 años, alquiler $75, alquila $58; $3.000.

CAFES EN GANGA

En la calle San Lázaro, Café, Fonda y Billar y Casa de Huéspedes, contrato 4 años, alquiler le queda a su favor $150; $11.000.

En la calle Aguila, con vidriera de tabacos y dulces, contrato 4 años todo en $11.000.

En la calle Galiano, con Fonda y vidriera de tabacos, contrato 7 años, $7.000.

Café y Fonda frente a los muelles, contrato largo, venta diaria $150 en $16.000.

Todas estas ventas son con facilidades para el pago.

J. P. QUINTANA
Belascoaín 54, altos del Banco
Tel. M-4735
5296-3 fb.

CARNICEROS. AFROVECHEN ESTA oportunidad por tener que atender otro negocio vendo mi carnicería, acepto proposiciones. Llame al carnicero al Teléfono U-2645. No lo deje para mañana. 2521-4 fb.

BODEGA EN GANGA SE VENDE en 3,000 pesos la mitad al contado, el resto a plazos, contrato 6 años, alquiler 25 pesos. Informan: Martí, 214 Regla. 121.—2 Feb.

TINTOREROS. TENGO $500 PARA dar a cuenta de Tintorería, resto convencional. Tel. F-2696.
5276-3 fb.

VENDO casa de huéspedes situada en la mejor esquina de fraile en el corazón de la Habana; tiene contrato y módico alquiler; muchas habitaciones; es casa muy acreditada. Precio de ocasión. Más detalles sólo a personas serias. Trabadelo, Crespo y Animas, de 2 a 4 y de 8 a 10 noche.
5339-2 feb.

BODEGA y finca en $10,000, situada en la mejor barriada de la Habana. Más detalles sólo a personas serias. Trabadelo, Crespo y Animas, café, de 2 a 4 y de 8 a 10 noche. Aviso no trato con palucheros.
5338-2 feb.

HORCHATERIA Y BARRA

Se arrienda una en lugar céntrico, por no poderla atender su dueño. Informan Salón de Billares Plaza al lado del Teatro Actualidades, de 4 a 6. 5364-3 fb.

ESTABLECIMIENTOS VARIOS

BARRA Y RESTAURANT

Se vende en lo más céntrico de la Habana, frente a dos grandes hoteles que no tienen barra, mucho turista, no paga alquiler, tiene largo contrato y se dan facilidades de pago. Precio $13.500. Informa Manuel Llenín. Figuras 78. Tel. A-6021.
4711-5 fb.

SE vende vidriera de tabacos, quincalla y billetes de lotería, propia para colecturía por enfermedad del dueño, tiene buen contrato. Monte 272.
5372.—7 Feb.

14. FINCAS RUSTICAS

Compras

COMPRO

SE vende un solar en la Avda. Santa Amalia y Lincoln, mide 15x60, tiene dos casitas fabricadas al fondo y quedan 500 varas por fabricar al frente, está rentando 50 pesos, se da en $4,500. Informan en Lincoln y Céspedes. José Vázquez.
4389.—2 Feb.

Ventas

VENDO 27 caballerías a dos leguas carretera Guanajay y Bahía Honda, monte firme, maderas buenas, aguada, palmas, para cría o café. Informe Lorenzo Vera. Guanajay.
5462-4 fb.

FINCA EN SANTA MARIA DEL ROSARIO

Una caballería, muchos frutales, pozo, y cercada en $10.000.

MIGUEL F. MARQUEZ
Cuba 50
309 3 d 31

FINCA EN EL CALVARIO

Una caballería, muchos frutales, gran casa y establos para vacas en $17.000.

Facilidades de pago.

MIGUEL F. MARQUEZ
Cuba 50
313 3 d 31

15. FINCAS URBANAS

Compras

Una casa chica antigua de esquina en el centro de la Habana, para fabricar. Dirijase al Apartado número 491.
5059.—6 Feb.

COMPRO FINCA URBANA

planta baja antigua o moderna o de altos, no más de 225 metros. Teléfono A-8363, M-6673. 1497.—9 Feb.

Compre y estrene esta casa

Calle 17, número 84, esquina "Tejar", Víbora, tres cuartos, dos patios frente, varios tranvías. Precio $3750 reconociendo $2,500. Llave en frente.
4771.—3 Feb.

Ventas

LA MEJOR INVERSION

Se vende un lote de 10 casitas de fabricación sólida y moderna, bien juntas o separadas, a una cuadra del tranvía de Luyanó. Están siempre alquiladas y producen más del 12 por ciento libre. No pierda esta oportunidad y vea enseguida al dueño en Aguacate 41 o llame al teléfono I-2164, de 12 a 1 y de 7 p. m. en adelante. No corredores. 5528.—6 Feb.

VENDO varias casas modernas en calle de Línea con sala, comedor, dos cuartos dormitorios, baño intercalado buena cocina, buen patio, todo de primera, puede comprar con $2.000 de contado y deber $3.000 en cada una. Informan Monte 43, altos. Teléfono A-0516. 5427-4 fb

SE VENDE

Sin corredores una amplia casa de dos pisos y tres al fondo en Concordia 193 moderno. Puede dejarse en hipoteca cualquier cantidad al 7 0-0. Frente a la sombra y cuartos a la brisa, cerca de 200 metros de terreno. Puede verse después de la 1 p. m. Informan U-4273. 5406-5 fb.

VENDO casa en ganga, en la Habana, dos plantas, moderna, renta $215, mide 7x35. Precio $16.000. Esquina en Virtudes de fraile, 110 metros, 3 plantas, pegada a Galiano, renta $330. Precio $36.000. González. A-9643 y U-1423. 5116-1 fb.

BUENA INVERSION

Se vende una moderna y bien construída casa en San José entre Lucena y Marqués González, compuesta de sala, saleta, tres habitaciones salón de comer, cuarto de criado, doble servicio y cocina. Renta $165 Informa Sr. Alvarez. Mercaderes No. 22 altos. Se puede dejar parte del precio en hipoteca.
5165-2 fb.

SE vende la hermosa casa Concepción No. 53 entre San Lázaro y San Anastasio, Víbora, con sala, dos ventanas, recibidor, 4 cuartos, comedor corrido, cocina, baño, patio y traspatio. Citarón y cielos rasos. Tranvía al frente Precio $9.500. Si se desea puede adquirirse con $2.000, resto hipoteca. En la misma la enseñan. Informan: San Rafael 86, bajos. Tel. M-3821. Sr. Garrido. 5135-2 fb.

URBANAS

EN LO MEJOR DE GALIANO

Se vende una magnífica casa con frente a tres calles, haciendo esquina a una de ellas. Grandes facilidades en la forma de pago. No deje de aprovechar esta única oportunidad de adquirir esta propiedad. Informa: G. del Monte. Habana número 82.
5060.—6 Feb.

PARA FABRICAR

Se vende la casa Salud 91. Es un magnífico terreno para fabricar una buena casa. Informa Sr. Alvarez. Mercaderes 22, altos.
5167-2 fb.

GRAN negocio. Vendo una casa por la mitad de su valor, compuesta de sala, saleta, comedor y tres cuartos, patio y portal, provista de servicio sanitario. Avenida Tercera entre 5 y 6. Reparto Buena Vista
5605 4 f

GANGA. Se vende chalecito con 1000 metros de terreno, agua y servicios sanitarios. Informan en la bodega "La América" paradero Miraflores.
4356.—2 Feb.

FABRICADO DOS PLANTAS BELASCOAIN A $125 METRO

Cerca de Lealtad, ganga 196 metros. Renta $170, sala, comedor, cuatro cuartos en cada planta $24.500. Jorge Govantes. San Juan de Dios 3. Teléfonos M-9595 y A-5181.
1902 —10 fb.

MARIANAO, vendo $2,000 dejando resto hipoteca, casa moderna, techos monolíticos, tres cuartos, sala, comedor, baños, patio. Viuda Nogueira. Teléfono FO-7014. 4565.—2 Feb.

GANGA BELASCOAIN A $133 METRO

Con fabricación de dos plantas, cerca de Lealtad, 163 metros, renta $160.00, $22,000. Jorge Govantes, San Juan de Dios 3. Teléfonos M-9595 y A-5181.
1901.—10 fb.

CASA MODERNA VENDO CON frente a la línea de Santos Suárez, jardín, sala, jol, tres cuartos en alto de baño intercalado, cocina y comedor al fondo, se da barata y si es necesario se deja algo en hipoteca, es una ganga. Informa: Paz y S. Bernardino. Iravedra. Teléfono 1-4243.
3044.—17 En.

VENDO

Casa de tres plantas, moderna con dos cuartos dormir, sala, baño intercalado, cocina de gas en cada piso. Renta total $210.00 al mes. Precio $25,000. Informa: Enrique López Oña. Aguiar 71. Departamento 410.
5267.—3 Feb.

MONISIMA Casita-quinta en Arroyo Naranjo, 1.800 varas con árboles, jardines y estanque. La casa es de mampostería, decorada y amueblada con todo lujo y confort. Se compone de sala, comedor, hall, dos habitaciones, baño completo, agua caliente en toda la casa, cocina, garage, dos cuartos y servicio de criado. Se vende con o sin muebles, lámparas, cristalería etc. Véame que es una ganga. Su dueño, calle 17 entre 4 y 6 No. 419. F-2986. No se da precio por teléfono. 5070-5 fb.

VEDADO, oportunidad. Calle 17, casa moderna con 683 metros casi todo fabricado, construcción de cantería, renta 300 pesos, precio $43,000. Gerardo Mauriz. Obispo 16. Teléfono M-8884 y F-2686.

VEDADO, calle 23, casa moderna de esquina, techos monolíticos, dos plantas independientes, renta 300 pesos, precio $46,000. Gerardo Mauriz. Obispo 16. Teléfonos M-8884 y F-2686.

VEDADO, chalet moderno abajo, todos los servicios y garage, los altos 4 habitaciones, baño completo, dos terrazas, próximo a 23, precio 26,000 pesos. Gerardo Mauriz. Obispo 16. Teléfono M-8884 y F-2686.

OPORTUNIDAD, Vedado, bonita casa a 20 pasos de la calle Línea, jardín, portal, sala, gabinete, 3 magníficas habitaciones, comedor, cuarto de criados, garage, buen patio, precio 16,500. Gerardo Mauriz. Obispo 16. Teléfono M-8884 y F-2686.

EN la Zona Comercial, gran esquina parte fabricada de tres plantas, renta 1,500 pesos mensual, son 1,200 metros a menos de lo que vale el terreno a 200 pesos metro. Gerardo Mauriz. Obispo 16. Teléfono M-8884 y F-2686.
5217.—4 Feb.

GRAN NEGOCIO

Por lo que vale el terreno vendo una casa con 4.100 varas en la calle Línea y 3a. frente al paradero Jesús María Buen Retiro. Informan en la misma de 8 a 12. También vendo: 2.201 varas de terreno frente al nuevo Colegio de Belén. Trato directo con los compradores. Pregunten en el café del paradero. 5325 3 fb

ESTRADA Palma, Víbora, vendo un chalet de esquina con ochocientos metros. Informan en el teléfono 1-2466. 4539.—10 Feb.

GANGA EN BUENAVISTA

Vendo casa madera; pisos mosaicos y cemento. Portal; sala; comedor; 4 cuartos y servicios sanitarios. Puede rentar de 30 a 35 pesos. Precio $1.200 en mano y $350 la compañía a razón de 5 pesos mensuales. Informa su dueño en Fuentes y 7; Reparto Almendares. Tel. FO-1097. Sr. Dorado
5209-1 fb.

OPORTUNIDAD. En lo mejor de Malecón vendo esquina moderna, 4 plantas rentando mensual $350 a la primera oferta razonable. Sr. Marín. Aguiar 59. Tel. A-6283.
5284-2 fb.

URBANAS

VENDO una casa de madera con 6 cuartos, servicios sanitarios, pisos de mosaico; calle San Cristóbal, Cerro. Para más informes, Dolores No. 21, J. del Monte, Telf. I-7570. Ribas.
5326-3 feb.

REGALADA EN $8.000. SE VENDE una gran casa en lo mejor del Reparto Almendares, es fabricación moderna, con una superficie de 400 varas y garage para dos máquinas, está dos cuadras, escasa del crucero de la Playa y la línea de Mariano. Informes Sr. Rodríguez. Empedrado 34. A-1657. 3955-6 fb.

VEDADO, CASA A PLAZOS

Con jardín, portal, sala, comedor, 4 cuartos, cuarto de baño y garage en $17.000, $2.500 al firmar y el resto a pagar en 12 años por mensualidades, admitiéndose cancelaciones parciales no menores de $500.

MIGUEL F. MARQUEZ
Cuba 50
305 3 d 31

VEDADO, CALLE 13

Casa fabricada en solar completo con jardín, portal, sala, hall, cinco cuartos, dos de baño, saleta de comer, 2 cuartos de criados, garage en $15.000 y reconocer igual cantidad al 7 0-0.

MIGUEL F. MARQUEZ
Cuba 50
312 3 d 31

VENDO LA ESQUINA

De Paseo y 21 con 2.500 metros.

MIGUEL F. MARQUEZ
Cuba 50
314 3 d 31

CERCA DE MONTE

Vendo a media cuadra de la Calzada del Monte, una moderna casa 3 plantas, de cantería, renta $210, fabricación de primera. Precio $27.000. Informa: Vallongo en Monte 317. Teléfono A-1988.

Vendo una gran esquina moderna de dos plantas establecimiento y gran casa de familia, cerca de tranvía. Precio $14.000. Se puede dejar una parte en hipoteca si se desea. Informa Vallongo en Monte 317. A-1968.
5314-3 fb.

CALZADA DE LA VIBORA

Vendo una casa de lujosa construcción, con garage en $31.000 y otra de 2 plantas, fabricación moderna, rentando $200, en $26.000.

MIGUEL F. MARQUEZ
Cuba 50
306 3 d 31

ESQUINITA MODERNA $6,500

Vendo en Santos Suárez parte alta, esquina con bodega. Tiene contrato, renta $50 un solo recibo al bodeguero. Precio $6.500. Aguila 148. Marcelino González. 5236-2 fb.

VENDO LA ESQUINA

De M y Calzada, con 1.000 metros de superficie.

MIGUEL F. MARQUEZ
Cuba 50
315 3 d 31

BARRIO DE COLON

Vendo dos casas, una de 3 plantas en $31 y otra de 2 en $14.000.

MIGUEL F. MARQUEZ
Cuba 50
316 3 d 31

URBANAS

SE vende una bonita casa de dos plantas en $13.500 en Lealtad a cuadra y media de la C. de Reina, compuesta de sala, comedor, 2 habitaciones, cocina, patio y servicios. Para más informes en Lealtad 159, bajos. Sr. F. Hernández.
5254-9 fb.

¡ASOMBROSA ganga! En el reparto Almendares una casa con terreno de 447 varas, renta $65; precio $4.700. Frente a la línea Marianao vendo 2 modernas a $,200 cada una. En Buena Vista una en $1.100. Vendo solares al contado y a plazo y doy dinero en hipoteca a todo el que necesite al 10 0-0. Informan Primera entre Fuentes y Lanuza. Tels. FO-1330 y FO-1726. Chirino. 5285-4 fb.

ALTURAS DE ALMENDARES

Lujosa casa de 2 plantas, cerca de la residencia del Sr. Conde del Rivero en $55.000.

Facilidades de pago.

MIGUEL F. MARQUEZ
Cuba 50
303 3 d 31

SE venden 3 grandes casas en ganga, una en Mendoza, Santos Suárez 13x52 varas con sala, antesala, comedor, 4 cuartos, 2 para criados, dos baños y uno de criados, garage y demás servicios en $13,500, a media cuadra del tranvía, una en Santos Suárez, próxima al tranvía con portal, sala, antesala, 3 cuartos, comedor y baño, cuarto y servicio de criados, entrada para garage en $11,500, próxima al tranvía, una esquina en Buen Retiro, propia para bodega con 683 metros en 6,000, tranvía pegado. Informan: Paz, 42. Santos Suárez, de 7 a 1 y 4 a 8. Cajigal, no corredores.
5066.—8 Feb.

CERCA DEL COLEGIO "LA SALLE"

Vendo lujosa casa de una planta en la acera de la brisa con garage para dos máquinas en 25.000 y reconocer igual cantidad al 7 0-0.

MIGUEL F. MARQUEZ
Cuba 50
304 3 d 31

INVIERTA SU DINERO AL 12 POR CIENTO

Ud. lo puede invertir comprando este gran edificio compuesto de 15 casas completamente nuevas que se componen cada una de sala; varas en la cuadra; baño; cocina y patio. Rentan $5.280 al año. Precio $44.000 y están situadas en un gran barrio. Señor P. Quintana. Belascoaín 54 altos. Tel. M-4735.

POR DISOLUCION DE SOCIEDAD

Vendo un lote de 5 casas nuevas de centro y se componen cada una de: portal; sala; dos cuartos; baño intercalado; comedor; cocina; patio y traspatio. Precio de todo $25.000. Se venden juntas o separadas. Puede quedar a deberse por todas $15.000 o $3.000 por cada una. Dan buena renta y están situadas a media cuadra del tranvía. Barrio de Jesús del Monte señor P. Quintana. Belascoaín 54 altos. Teléfono M-4735.

VENDO VARIAS ESQUINAS

J. P. Quintana

Belascoaín 54, altos del Banco

En la calle Virtudes de Galiano a Belascoaín con establecimiento de tres plantas; rentando $330 al mes $36.000.

En la calle San José cerca de Infanta de tres plantas con establecimiento; rentando al mes $240 en $30.000.

En la calle Campanario: de tres plantas; con bodega; rentando al mes $400 en $52.000.

En Santos Suárez de una planta con establecimiento; rentando $80 con contrato en $11.000.

J. P. QUINTANA
Belascoaín 54 altos del Banco
Tel. M-4735
5294-3 fb.

16. HOSPEDAJES

Casas de Huéspedes

CASA DE HUESPEDES

La Comercial, Muralla 12, esquina a San Ignacio. Esta casa alquila amplias habitaciones y apartamentos con vista a la calle, todas con lavabos de agua corriente por hospedaje completo por persona desde $5 y 45 pesos se admiten abonados a comer. Teléfono A-0207. 4735 4 f

CASA de huéspedes. Se alquilan habitaciones a hombres solos y matrimonios sin niños. Se cobra $30 por persona con comida y desayuno y ropa de cama. Desagüe 16 entre Oquendo y M. González. Tel. U-4669.
4713-3 fb.

Hoteles

HOTEL VANDERBILT

Zenea y Mazón, Loma de la Universidad Nacional. Se alquilan habitaciones, propias para personas estables. Precios sumamente bajos. Casa de orden y moralidad. Baño y agua caliente. Tels. U-8204 U-4223.
4942-7 fb.

FOLLETIN 32

B. M CROKER

UN AVE DE PASO

ADAPTACION DEL INGLES

Por

LUIS ROIG DE LLUIS

De venta en la librería de Ricardo Veloso, Avenida de Italia (antes Galiano) No. 62.

(Continúa)

una butaca y estirando las piernas.

—Miss Denis— contestó lacónicamente.

—¿Y cómo se ha atrevido usted a preguntárselo y meterse en lo que no le importa?—rugió Quentin.

—Eso de atreverme es una extraña expresión; pero no tengo ganas de perder el tiempo diciéndole lo que se merece.—Lisle vió que James no estaba en el pleno uso de sus facultades.— Lo que deseo saber es qué motivos ha podido usted tener para engañarme de esta manera.

La severa mirada de Lisle le produjo a Quentin el mismo efecto que una ducha de agua helada: comprendió al instante lo que pasaba y que lo que más le convenía era ganar tiempo. A las nueve de la mañana zarparía **El Escocia**, Lisle embarcaría en las Nicobares para regresar a Inglaterra y se podría apostar diez contra uno que ni él ni Elena Denis volverían a verse en la vida. Por diversos motivos no le convenía romper lanzas con él, entre otros, por temor al cuaderno de cheques, que desempeñaba un papel importante en sus relaciones caseras; pero así y todo, quería afrontar el peligro con la frente muy alta y cargándose de razón (?)

—Tenemos relaciones formales y me considero su prometido— dijo después de un momento.

—Ella sostiene lo contrario; por consiguiente, su palabra se opone a la de usted.

—¿Y a quién cree usted?

—No tenemos tiempo que perder en disposiciones: creo a miss Denis —lo contestó el otro.

—¿De modo que cree usted a esa señorita más que a la palabra que yo doy? ¿Da usted crédito a lo que dice una joven de diez y ocho años, con la que no ha hablado ni diez veces, y no me cree a mí, después de vivir conmigo como un hermano durante muchos meses? ¡Oh, Gilbert Lisle, qué desengaño!

Sus hermosos ojos azules brillaron húmedos, y ningún actor, por eminente que fuera, podría haber dicho la famosa frase "¿Tú también, Bruto?", con más fuerza dramática que él "¡Oh, Gilbert Lisle, qué desengaño!" Lisle se quedó perplejo un momento, y Quentin, que lo notó, se apresuró a sacar partido de ello.

—¿Acaso no sabe usted..., pero cómo ha de saberlo, si apenas conoce a las mujeres, que todas ellas, jóvenes y viejas, hasta las más inocentes y sin experiencia, tratándose de cuestiones amorosas, consideran lícita cualquier mentira? Le puedo asegurar a usted, bajo mi palabra de honor, que he oído a una señorita negar, ocho días antes de casarse, que tenía novio. Se dicen que el confesar que tienen novio formal les priva de poder coquetear con otros, y para ellas el recibir muchas declaraciones constituye un triunfo del que no quieren prescindir, porque es su orgullo. Si usted ha creído firmemente en las negativas de Elena, le confesará que me da lástima.

Aquello era decididamente muy fuerte... ¡Y **El Escocia** zarparía a las nueve!

Lisle no daba muestras de estar convencido, y por eso añadió Quentin:

—Veo que no acaba usted de dar crédito a mis palabras, pero quizá una prueba palpable le convencería. Ahora ya no es tiempo de confrontarme con Elena Denis —afortunadamente para él—; pero antes de partir le enseñaré a usted un gaje de amor... ¿será eso bastante?

Lisle no contestó.

—Entre tanto me voy a acostar, porque estoy rendido y ya son las cuatro. Y no rompamos por eso nuestra buena amistad, pues no hay mujer que lo merezca: todas son iguales y no debemos tomarles nada a mal, porque lo tienen en la masa de la sangre.

Con este epílogo y un melancólico movimiento de cabeza se aseguró Quentin una retirada honrosa.

Apenas estuvo en su cuarto se quitó el frac, hizo que un criado le tirara de las botas y encendió un cigarro. Había logrado hacer que Lisle dudara de la palabra de Elena, pero ¿cómo se las iba a componer para darle una prueba fehaciente de su amor? No poseía ni un guante, ni una cinta y mucho menos un retrato o un mechoncito de pelo de la joven... ¿Qué haría? Más de un c

HOSPEDAJES

Hoteles

Hotel Luz. Se alquilan departamentos, con baño y sin baño, con cocina y sin ella, con muebles y sin ellos habitaciones con lavabos de agua corriente; precios por meses desde 25 a 150 pesos; por día desde un peso en adelante. Ocupa una manzana entera y tiene 125 habitaciones; la casa más barata de la Habana y la más fresca por sus amplios salones, recibiendo la brisa de la bahía. Hermoso panorama; para vivir fresco y amplio no hay como el Hotel Luz. Visítelo y se convencerá. Se han hecho grandes reformas estilo moderno. Los carritos pasan en la esquina para todos lados de la ciudad. Oficios 35 entre Luz y Acosta. Teléfono A-3994. 4622-25 fb.

THE SAVOY

F, esquina 15, Vedado. Tel. F-5270.

Hermosa residencia para familias en la parte más fresca del Vedado. Excelente cocina, table d'hote, mesas separadas. Todas las habitaciones con ventilación recta. Abundante agua fría y caliente. Sesenta metros de hermoso portal, siempre fresco y sombra. A media cuadra del tranvía de la calle 17 y a 2 cuadras y media del tranvía de la calle 9 (Avenida Wilson). A diez minutos del Parque Central. 4023-15 fb.

RESTAURANT HOTEL TORREGROSA

Obrapía y Compostela. Habitaciones con baño privado, agua caliente, elevador día y noche. Precio $2 en adelante. 2041—11 fb.

Hotel La Purísima. Se alquilan departamentos y habitaciones, con baño y sin baño, desde 45, 80, 120 y 150 pesos mensuales; por días, habitación y comida para una persona, dos pesos en adelante. Hay capilla en la casa, misa los domingos a las ocho. Se hospedan varios sacerdotes. Exclusivamente a personas de estricta moralidad. Los tranvías por la puerta para todos lados de la ciudad. Máximo Gómez 5, (antes Monte), esquina a Zulueta. Tel. A-1000. 4623-25 fb.

BRAÑA Y EL CRISOL HOTELES

Las mejores casas para familias, todas las habitaciones con servicio privado, habitación y comida para dos personas $75, 80 y 90 mensuales. Crisol, Lealtad 102. Telf A-9158 Braña, Animas 58. Telf. A-6787.

AVISO

El Hotel Roma, de J. Socarrás, se trasladó a Amargura y Compostela, casa de seis pisos, con todo confort, habitaciones y departamentos con baño, agua caliente a todas horas, precios moderados. Teléfonos M-6944 y M-6945. Cable y telégrafo Romotel. Se admiten abonados al comedor. Ultimo piso. Hay ascensor.

HOTEL ESPAÑA

Villeñas 58, esquina a Obrapía, espléndidas habitaciones con todo confort, para familias de buen gusto, moderna instalación de servicios higiénicos, con agua fría y caliente, cocina cosmopolita. English Spoken. Teléfono A-1832. 5006 13 f

INSTRUMENTOS DE MUSICA

SE vende un piano magnífico y completamente nuevo. Urge la venta por embarcarse su dueño. Virtudes 2, alto, esquina a Zulueta. 4994-5 fb.

AFINADOR y compositor de pianos y autopanos. M. Vdal Ríos, expertos con diploma. También trabajo fuera de la Habana. Escriba, contesto en seguida. Prado, 71 ,altos. Teléfono M-4080. 5212.—6 Feb.

SE vende una pianola Wurlitzer inmejorable, 100 rollos selectos, Avenida 5a. esquina a 22, Reparto Miramar, teléfono FO-1377. 5319-2 feb.

AUTOPIANO eléctrico y de pie de afamada marca se vende en muy módico precio. Tiene tres meses de uso. Teléfono A-5919. 5253.—9 Feb.

VICTROLA Victor, moderna, con diafragma especial No. 2, disquero y muchos discos la doy en $70. También una máquina Singer ovillo central en $25.00 y un buró caoba de cortina en $25 todo muy barato por viaje. Puede verse en Industria 53 bajos entre Trocadero y Colón. 5123-1 fb.

MAGNIFICOS pianos que estamos recibiendo de Alemania, los vendemos muy baratos al contado y a plazos, en la casa de Ruisánchez. Angeles 13 y Estrella 25. Teléfono A-2024. 5248.—3 Feb.

SE vende una pianola con banqueta y vitrina y 32 rollos. También se vende un juego de sala con 14 piezas esmaltadas, todo casi nuevo. Se da en ganga por embarcar los señores para España. Se pueden ver todos los días por la mañana en Galiano 110, primer piso. 4902-5 fb.

Pianos nuevos a plazos. $10.00 al mes; automáticos $15.00. Victrolas $8.00 mensuales.
JOHN L. STOWERS
San Rafael No. 29.
Telf. A-3962. Habana.
C22 Ind. 1o. En.

Pianos nuevos de las marcas Majestic, a $340.00, automáticos $450.00. Victrolas a plazos $2.00 semanales.
JOHN L. STOWERS
San Rafael No. 29.
Telf. A-3962. Habana.
C22 Ind. 1o. En.

¡VERDADERAS GANGAS!

¿Desea usted adquirir un buen piano o un magnífico autopiano?.. Tengo el que usted necesita; estoy en condiciones de ofrecerle un instrumento en perfecto estado y en las condiciones más ventajosas para usted. Solicíteme por el Teléfono: A-9317 o visíteme en Neptuno 182. 1202—6 fb.

PIANOS, pianolas e instrumentos al contado y en plazos módicos. Música impresa y estudios para todos los conservatorios. Pianos de alquiler, afinaciones y reparaciones. Calidad y bajo precio. Viuda de Carreras y Ca., Prado 115, teléfono A-3462.

17. MAQUINARIAS

Ventas

CALdera Babcock & Wilcox de 200 H.P. completa, con cabezales de acero y tubería en perfectas condiciones por haberse cambiado muchos tubos. Tel. A-2204. San Juan de Dios 3. N. Zayas. 301 7 d 31

MAQUINARIA por planta eléctrica de diez kilowatts con su motor y cuadro nuevo o de muy poco uso cambio dos automóviles; uno nuevo de 5 pasajeros; último modelo y otro de 7 pasajeros penúltimo. Valor de ambos $1.800. También hago negocio por planta en un pueblo que rente por dos casas. Escribir E. Melendi. Pocito 40 Víbora. Habana. 5266-7 fb.

VENDO tostador de café rápido, Ideal, de 25 kilos, y su transmisión con poleas; un molino café No 5. Informan: Dolores 21, J. del Monte. 5327-3 feb.

SE vende un tractor "Twin City" de 40 a 60 H. P. casi nuevo, con su juego de arados de ocho discos. Se da a prueba. Informen: J. Zoller. Muralla 58, 60, 62. 4335.—9 Feb.

18. MUEBLES Y PRENDAS

Compras

COMPRO muebles, máquinas de coser y escribir, burós, ropa de hombres y toda clase de objetos. Voy en el acto. Llame al M-9550. 5192-6 fb.

SE COMPRAN MUEBLES

Compramos toda clase de muebles, máquinas de Singer, cajas de hierro, mamparas, vidrieras y mostradores modernos, se pasa a domicilio, se pagan buenos precios. Teléfono A-6620. Salud, número 3, entre Galiano y Rayo. 969.—6 Feb

SE COMPRAN MUEBLES

Si usted quiere vender bien sus muebles de cualquier clase y máquinas de coser, cajas de caudales, avísenos y pasaremos a verlos. Luz 28 entre Compostela y Habana. Tel. M-5069. 2985-2 fb.

Ventas

MAQUINAS "SINGER"

Para talleres y casas de familia. ¿De sea usted comprar, vender o cambiar máquinas de coser, al contado o a plazos. Llame al teléfono A-8381. Agencia de Singer. Pío Fernández. 711 31 mz

DE oportunidad, por quitar la casa se venden todos los muebles de la misma, sombrerera ,estantes, butacones de cuero legítimo, juego de cuarto, de recibidor, de comedor, lámparas, sillones, pajarera, etc. etc. Calle Santa Catalina entre Golcuría y Mayía Rodríguez. Villa Margot, de la 1 p. m en adelante 5309-2 fb.

JUEGO DE SALA

Vendo juego completo de caoba y cojines de cuero compuesto de: un sofá una mesa; dos sillones; dos butacas; dos maceteros; una sombrerera y una vitrina.

TAMBIEN VENDO

Juego de comedor completo de caoba compuesto de una mesa de extensión; 8 sillas, un aparador, un locero y un trinchante y un juego de cuarto color marfil. Informan Calzada 182 altos. Vedado. F-5642. 5303-2 fb.

VENDO un precioso juego de cuarto esmaltado y decorado con 5 piezas, nuevo. Lo doy muy barato. Progreso 25. 5207-3 fb.

EL HOSPITAL DE LOS MUEBLES

Taller de barnizar, esmaltar, tapizar, y envases, renovación en general. Campanario 105. Teléfono M-1129. 5211-2 mz.

IMPORTANTE. Vendemos dos juegos de recibidor tapizados, un juego de comedor y dos de cuarto de cedro. Uno de lunas ovaladas. Apodaca 58 entre Suárez y Revillagigedo. 5173-8 fb.

QUEMAZON. Vendemos sillas de Viena, nuevas, importadas por esta casa. Apodaca 58 entre Suárez y Revillagigedo. 5172-8 fb.

VENDEMOS docientas sillas de tijera, nuevas, completamente y baratas. Apodaca 58 entre Suárez y Revillagigedo. 5169-8 fb.

SE vende un juego cuarto. Un juego comedor caoba. Un juego mimbre dorado. Una nevera hierro Bon Siphon Un juego sala. Un juego señorita Lámpara y más muebles. Pueden verlos en Gervasio 59 entre Neptuno y San Miguel. 5200-2 fb.

SE venden todos los muebles de una casa o sean un juego comedor estilo inglés; un juego sala; un juego recibidor; uno id. de despacho, cuero; un piano y más muebles. Pueden verlos en Malecón 250, bajos, derecha. Edificio Collazo. 5199-2 fb.

"LOS JIMAGUAS'
SUAREZ Y MISION. A-3339.
MUEBLES

Juegos de cuarto, sala, recibidor y piezas sueltas. Pianolas, Victrolas, máquinas de coser y escribir, a precios increíbles.

ALHAJAS

Se liquida un inmenso surtido de alhajas y relojitos de todas clases y precios.

ROPAS

Gran surtido de ropas de todas clases a precios baratísimos.

COMPRAMOS

muebles y toda clase de objetos. Suárez 62, esquina a Misión. A-3339. 2444.—13 Feb.

INTERESANTE

Si usted necesita comprar muebles no lo haga sin antes visitar la casa González y Díaz, Neptuno, número 167 teléfono M-8844, gran almacén de muebles finos y corrientes, y ahorrará usted dinero, vendemos al contado y a plazos. Las ventas para el interior no pagan embalaje, visítenos y se convencerá.

NOTA:
COMPRAMOS MUEBLES
LLAME AL TELEFONO M-8844
C4982 Ind. 24 Mv.

POR tener que ausentarse su dueño, se vende un juego de cuarto, un juego de comedor y un juego de sala, todo de caoba, lo más moderno y otros objetos más. Bernaza, 66, altos. 4536.—3 Feb.

MUEBLES BARATOS

Ganará dinero si antes de comprar ve nuestro variado surtido en juegos completos y piezas sueltas, juegos de cuarto, marquetería, $110; comedor, $75; sala, $50; saleta, $70; escaparates, desde $10; camas $7; cómodas $14; aparador, $14; mesas correderas, 7; sillas, $1.50; sillón $3, y otros que no se detallan, todo en relación a los precios antes mencionados. También se compran y se cambian en
"LA PRINCESA"
S. RAFAEL, 107. Tel. A-6926

MUEBLES Y PRENDAS

PROXIMOS a corrernos al nuevo local de Angeles y Estrella, liquidamos a precios muy rebajados enormes existencias de muebles en todas las líneas y estilos, de lujo y corrientes. También liquidamos las grandes existencias de joyería y relojería, al contado y a plazos cómodos. D. Ruisánchez y Ca. Angeles 13 y Estrella 25. Teléfono A-2024. 5249.—3 Feb.

VENDO por haberme mudado a casa más pequeña, espléndidos muebles a la primera oferta razonable, un juego de recibidor de roble con asientos de cuero, compuesto de 4 sillones de muelles, 4 sillas y 1 mesa, un escaparate de caoba, antiguo. Se dan muy baratos. No hay enfermos. Teléfono I-7747. 5237.—2 Feb.

MUEBLES EN GANGA

Un juego 5 piezas cretona, 6 sillas y dos sillones caoba; un juego cuarto caoba. Luz 28, bajos. 4267-3 fb.

MUEBLES EN GANGA

"La Especial", almacén importador de muebles y objetos de fantasía, salón de exposición, Neptuno, 155, entre Escobar y Gervasio, Telf. A-7620. Vendemos con un 50 por ciento de descuento, juegos de cuarto, juegos de comedor, juegos de sala, sillones de mimbre, espejos dorados, juegos de tapizados, camas de bronce, camas de hierro, camas de niño, burós escritorios de señora, cuadros de sala y comedor; lámparas de sobremesa, columnas y macetas mayólicas, figuras eléctricas, sillas, butacas y esquinas doradas, portamacetas esmaltadas, vitrinas, coquetas, entremeses, cheloneres mesas correderas redondas y cuadradas, relojes de pared, sillones de portal, sillas giratorias, neveras, aparadores, paravanes y sillería del país en todos los estilos. Vendemos los afamados juegos de meple, compuestos de escaparate, cama, coqueta, mesa de noche, chiffonier y banqueta, a $185.

Antes de comprar, hagan una visita a "La Especial", Neptuno 155 y serán bien servidos. No confundir, Neptuno 159.

Vendo los muebles a plazos y fabricamos toda clase de muebles a gusto del más exigente.

Las ventas del campo no pagan embalaje y se ponen en la estación.

LAMPARAS EN GANGA

Se vende una lámpara de sala de bacarat, muy fina, en $300.00. Una lámpara de comedor, de bronce, en $100. Una lámpara de pie de mármol de Verona, en $80.00. Puede verse en la Casa Vilapiana. O'Reilly y Villegas.

A PLAZOS

Se venden cajas de caudales de varios tamaños y muebles de todas clases. Préstamos sobre prendas y objetos de valor y arte. "La Hispano Cuba". Teléfono A-8054. Villegas 6, por Monserrate.

DINERO

No reparamos intereses. Préstamos sobre alhajas y objetos de valor.
LA HISPANO CUBA
Villegas 6, por Avenida de Bélgica, antes Monserrate. Teléfono A-8054.

COMPRAMOS

muebles de oficina, archivos, máquinas de escribir, cajas de caudales y máquinas de coser Singer, los pagamos bien. Llame al teléfono A-8054, Villegas 6, por Monserrate. Losada. C5225 Ind 1 Jn.

CAJA archivo grande de acero se venden dos por mitad de precio, en Suárez 3. 4375.—2 Feb.

LA SEGUNDA COMPETIDORA

Préstamos y almacén de muebles. Se realizan grandes existencias de joyería fina, procedente de préstamos vencidos, por la mitad de su valor. También se realizan grandes existencias en muebles de todas clases, a cualquier precio. Doy dinero con módico interés, sobre alhajas y objetos de valor, guardando mucha reserva en las operaciones. Visite esta casa y se convencerá. San Nicolás 250 entre Corrales y Gloria. Teléfono M-2875.
RUFINO G. ARANGO

Se compran y cambian muebles y Victrolas, pagando los mejores precios.

"LA NUEVA ESPECIAL"

Neptuno 191-193, entre Gervasio y Belascoain, teléfono A-2010. Almacén importador de muebles y objetos de fantasía.

Vendemos con un 50 por ciento de descuento, juegos de cuarto, juegos de comedor, juegos de mimbre y cretonas muy baratos, espejos dorados, juegos tapizados, camas de hierro, camas de pino, burós escritorios de señoras, cuadros de sala y comedor, lámparas de sobremesa, columnas y macetas mayólicas, figuras eléctricas, sillas, butacas y esquinas dorados, portamacetas esmaltados, vitrinas, coquetas, entremeses, cheriones, adornos y figuras de todas clases, mesas correderas redondas y cuadradas, relojes de pared, sillones de portal, escaparates americanos, libreros, sillas giratorias, neveras aparadores, paravanes y sillería del país en todos los estilos.

Llamamos la atención acerca de unos juegos de recibidor finísimos de meple, cuero marroquí de lo más fino, elegante, cómodo y sólido que han venido a Cuba, a precios muy baratísimos.

Vendemos los muebles a plazos y fabricamos toda clase de modelos, a gusto del más exigente.

Las ventas del campo no pagan embalaje y se ponen en la estación o muelle.

Dinero sobre prendas y objetos de valor, se da en todas cantidades, cobrando un módico interés, en LA NUEVA ESPECIAL. Neptuno 191 y 193, teléfono A-2010, al lado del café "El Siglo XX", Habana.

Compramos y cambiamos muebles y prendas. Llamen al A-2010.

También alquilamos muebles.

MUEBLES BARATOS
"LA MISCELANEA"
San Rafael 115

Escaparates $10, con lunas $25, aparadores $10, modernos $14 coquetas $14 juegos de cuarto $90, con marquetería $100; hay laqueados en esmaltes de sala, de cuarto, de recibidor, de todos precios, piezas sueltas, vitrinas $22, máquinas de coser, relojes, cuadros, camas de hierro, de $8, burós, sillería de todos modelos, columnas $2, mesas correderas $8, peinadores, vestidores, sillas americanas en cantidades, lámparas, cheislongs $15, macetas, 6 sillas y 2 sillones $18, libreros, mimbres, juegos de comedor $75 y muchos más muebles que no se pueden detallar. Precios de verdadera ganga. San Rafael 115. José Guzmán. Teléfono A-4202.

PARA MUEBLES BARATOS
LA CASA NUEVA

Infanta 125 entre San Rafael y San José. Un juego cuarto de meple $125 Uno id. tres cuerpos, de cedro marquetería $155. Id., de dos lunas $80. Id. esmaltado $120 y $140. Un juego de comedor con bronces $200. Idem sin bronces $90. Sillería de todas clases, 6 sillas, dos sillones de caoba $24. Gran surtido en sillones de portal en camas de hierro, lisas y de rejilla. También los compramos de uso y los cambiamos nuevos por viejos. Teléfono U-4804. 4433-4 fb.

MUEBLES Y PRENDAS

Máquinas de coser "Singer"

Liquidamos las que nos quedan de uso. Se garantizan. Tenemos desde diez pesos en adelante, ovillo y lanzadera. Tenemos nuevas a plazos y al contado. Agencia "Singer", San Rafael y Lealtad. Teléfono A-4522, si desea comprar nuevas no se moleste en venir, avísenos por teléfono o correo y le llevaremos el catálogo. Tenemos para vender a los comerciantes del campo en cantidades. 57926.—11 Feb.

COLCHONES, COLCHONETAS

y almohadas, cuando necesite algunos de estos artículos o reformar los que tenga en uso, diríjase a la fábrica y ganará el 50 por ciento. Aguila 180, entre Gloria y Apodaca. Telf. A-2273. 3090 18 f

"LA ROYAL"

Almacén de muebles. Tenemos gran surtido en toda clase de muebles, juegos de cuarto, comedor, sala y recibidor, camas de hierro, neveras y mesas sueltas. Precios sin competencia. Visite esta casa y se convencerá. Neptuno 230 entre Espada y Hospital 3231-5 fb.

Máquina de escribir Underwood modelo No. 5 en magnífico estado. Se da a prueba. Precio $70. Teléfono U-1923. 4459-2 fb.

SE ARREGLAN MUEBLES

antes de vender o cambiarlos por otros que seguramente serán más malos, llámenos: nuestro taller exclusivamente para muebles de uso, nos permite dejárselos como nuevos. Esmaltes, tapices y barnices. Envasamos toda clase de muebles. El Arte. Manrique, 122. Teléfono M-1059. 3540.-20 Feb.

¡ARREGLO

Toda clase de muebles en esmaltes de cualquier color y tapicería. Renovamos cretonas, damascos. Esmaltamos neveras, juegos de recibidor, de mimbre o caoba. Trabajos garantizados. Tel. I-3222. Nota: No cobramos adelantado. 3200-18 en.

PARA MUEBLES BARATOS
DIAZ Y CHAO

ALMACEN DE MUEBLES Y CASA DE PRESTAMOS

Gran rebaja de precios en todas nuestras existencias. Novedad en modelos nunca vistos. También compramos muebles de uso, pagándolos más que nadie. Facilitamos dinero sobre prendas en todas cantidades con módico interés. Visítenos y se convencerá. Neptuno 197 y 199, esquina a Lucena. Teléfono M-1154. 3082.—17 Mz.

19. PARA LAS DAMAS

¡¡CARNAVALES!!

A bailar, con los callos arreglados por ALFARO, y por $1.00 la operación, sin bisturí ni dolor. Es un placer y una realidad. Véalo antes de bailar. Villegas 44. Tel. M-5367. 4795-26 fb.

MECANICO. LIMPIO, ARREGLO MAquinas coser, cocina, gas y calentadores. Un peso cada cosa. Teléfono A-4519. Santos. 4094-3 fb.

A TODA MUJER LABORIOSA

Se le enseña a bordar gratis, comprándonos una máquina Singer, al contado o a plazos. Se cambian y reparan. Agencia de Singer, en San Rafael y Lealtad. Tenemos algunas de uso muy baratas. Tel. A-4522 Llevamos catálogo a domicilio si nos avisan. 57926.—11 Feb.

TINTURA ALEMANA AUREOL

La reina de las tinturas. Es la que deja el color del cabello más natural La más inofensiva y la más limpia. Hay jabón y brillantina del mismo fabricante. Unico depósito: Industria 112. En la misma se hacen operaciones a precio reducido. Tel. A-3749. 974—6 fb.

DE INTERES PARA LAS DAMAS

Hemos recibido la famosa
CREMA LEODOE
crema de tocador del mundo aristocrático. Usando esta crema nunca tendrá arrugas. Quita las pecas.
Precio $2.00. Al interior $2.20
PELUQUERIA "JOSEFINA"
Galiano Núm. 54
348 3 d 26

PELUQUERO

Para las damas. Servicio a domicilio y para ambos sexos; cortes a la perfección y por figurin; vendo loción Progresiva para el cabello; no mancha el cutis; Gotas de Oro, francesa, rubio, dorado e Inecto Rápido, inglesa, 18 tonos. Galcerán. San Nicolás 73 bajos, A-3798. 3665-6 feb.

20. PERDIDAS

PERDIDA. DE LA HABANA A MARianao, yugo oro con escudo, español Se le compra; es recuerdo. Claudio. Cuba 62. 4222-2 fb.

21. SIRVIENTES-DEMANDAS

Criadas de mano

NECESITO una criada de mano y una cocinera. Sueldo $30 cada una. Informan Habana 126, bajos. 5414-2 fb.

Criados de mano

NECESITO criado de mano con recomendación de casa particular. Sueldo $50. También un segundo criado $30 y un muchacho para fregador. Habana 126. 5413-2 fb.

SE solicita un criado de mano, español, que sepa servir. Si no es inútil se presente. Sueldo $30, uniforme y ropa limpia. Tiene que traer recomendaciones. Hospital Las Animas. Casa del Director. Infanta y Desague. 5433-3 fb.

Cocineras

SE solicita una cocinera que haga un poco de limpieza. Buen sueldo. Calle 27 No. 378 Vedado. 5430-2 fb.

SE solicita una buena cocinera. Se prefiere que sepa repostería y ayude en la casa. Muralla 29, altos. Después de las 3. 5147-3 fb

SE solicita una buena cocinera que sepa hacer dulces y que traiga recomendaciones. Para muy corta familia. Sueldo $35 en 19 No. 239 esquina a F. Vedado. 4973-3 fb.

Varios

SOLICITO un socio de cuarto pagando $5.00. Se piden referencias. Informes de 7 a 9 noche. Salud 20 altos. Pregunte por Iglesias. 5394-2 fb.

JOVEN que hable inglés y que entienda algo de giro de camisería se solicita. Plaza Store, bajos del Hotel Plaza. Presentarse de 9 a 11 a. m. 5441-3 fb.

DESEA colocarse una joven fina del país, para criada de cuartos o casa pequeña Informan I-5343. U H 5399-3 fb.

DESEA colocarse una joven española para comedor, cuartos o criada de mano siendo corta familia, también sabe coser y zurcir, tiene referencias. Informan: Habana, 47-A. H. 5259.—2 Feb

SE NECESITAN

ESPAÑOLES Y COMERCIANTES

En 24 horas tramito cartas de Ciudadanía Cubana. Títulos de chauffeurs, cobros de cuentas atrasadas, anticipo dinero sobre herencias. Virtudes 128, bajos, entre Escobar y Gervasio. 4980-7 fb.

22. SIRVIENTES-OFERTAS

Criadas de mano

DESEA colocarse una joven española de criada de mano o manejadora, sabe lavar y desea una casa seria. Tiene referencias y sabe cumplir con su obligación, Vedado, calle H 24 entre 13 y 15 No. 12. Tel. F-5887. 5422-3 fb.

UNA española desea colocarse para manejadora es seria, muy formal, de toda confianza y sabe cumplir con su obligación, en la misma se colcca una cocinera y repostera buena. J y 23 N. 8. La Palmera. Vedado. 5423-4 fb.

DESEAN colocarse dos muchachas en casa de moralidad, llevan tiempo en el país, una para criada de mano o comedor y otra para cuartos o zurcir o para cocina siendo poca familia. Tel. M-7479. 5416-5 fb.

DESEA colocarse una muchacha peninsular para cuartos o criada de mano, sabe coser y tiene buenas referencias, duerme fuera pudiendo ser. Teléfono M-9731. 5426-2 fb.

DESEA colocarse una joven española de criada de mano, sabe cumplir con su obligación. Informan en la calle 11 No. 489 entre 12 y 14. Vedado. Preguntan por Herminia. 5432-2 fb.

DESEA colocarse una muchacha de manejadora o criada de mano. Informan: La Perla de San Francisco". Hotel. Oficios 32. Tel. A-7920. 5459-2 fb.

UNA joven española desea colocarse con familia de moralidad de criada de mano o de cuartos. Tiene referencias. Informan Tel. U-3070. 5460-3 fb.

SE ofrecen criadas, manejadoras y cocineras. La señora que desee escoger una de su gusto puede pasar por la Sociedad de Sirvientas o llamar al Tel. U-4669. 5461-2 mz.

DESEA colocarse de criada de mano o manejadora una joven española, llenan: La Perla San Francisco. Hotel4 Oficios 32. Teléfono A-7920. 5467-3 fb.

DESEA colocarse una muchacha española para cuartos. Sabe coser, es seria y con buenas referencias o siendo matrimonio solo no le importa ayudar en todos los quehaceres. Informan Tel. M-7479. 5428-2 fb.

DESEA colocarse en casa seria una joven española para cuartos o comedor, sabe coser. No le importa el trabajo si el sueldo lo amerita en Infanta 61 entre Jesús Peregrino y Carlos Tercero, para tratar con ella. 5478-5 fb.

DESEA colocarse joven española de criada de cuarto o de comedor. Tiene referencias y sabe servir a la rusa. Lleva tiempo en el país. Informes: Teléfono A-5560. 5389-3 fb.

DESEA colocarse una joven española para limpieza o manejadora, sabe algo de cocina, es trabajadora y formal. Informan en Cristo 26, bodega. Tel. M-2498. 5390-3 fb.

DESEA colocarse una joven española de criada, entiende algo de cocina y costura, casa moralidad. Informan: Cuarteles 44. Tel. A-7154. 5425-3 fb.

DESEA colocarse una joven española para criada de mano o comedor. Informan en el Tel. I-1996. 5380-2 fb.

DESEA colocarse una muchacha de criada de mano o manejadora, es cariñosa con los niños y tiene quien la represente. Informan Cuba 5. Teléfono A-7398. 5382-3 fb.

DESEA colocarse buena criada de mano o para habitaciones y una superior cocinera, lleva tiempo en el país y tienen recomendación. Habana 126. Tel. A-4792. 5412-2 fb.

DESEA colocarse una muchacha española para criada de mano o criada de habitaciones y sabe coser un poco y entiende un poco de cocina. Informan Tel. M-8685. Sabe cumplir con su obligación. 5405-3 fb.

DESEA colocarse una señora joven, blanca y del país, para criada de mano. Entiende de cocina y toda clase de trabajo A-9989. 5420-2 fb.

DESEA colocarse una señora española de mediana edad para criada de mano, sabe cocinar algo, tiene referencias. Informan: Vidriera del Hotel Roma. Teléfono M-4802. Amargura y Compostela. 5215.—2 Feb.

UNA Joven española desea colocarse con familia de moralidad de criada de mano o de cuartos. Informan Teléfono U-4669. 5370-2 fb.

DESEA colocarse una joven española para criada de mano o manejadora. Lleva tiempo en el país. Informan: Teléfono F-4345. 5361-2 fb.

CRIADA española joven, con referencias, se coloca en casa particular, sabe bien su obligación. Informan Teléfono M-8578. 5356-2 fb.

DESEA colocarse una joven española de criada de mano o manejadora, sabe cumplir con su obligación y tiene quien la recomiende. Informan en Amistad 20, Teléfono A-8350. 5334-2 feb.

SE ofrece una muchacha española para criada de mano o manejadora; también entiende un poco de cocina; es honrada. Maloja 40, Teléf. M-8467. 5337-2 feb.

DESEA colocarse una joven peninsular de criada de mano o manejadora, tiene referencias de las casas donde ha estado. Informan en la Calzada de Vives, 174. 5088.—2 Feb.

UNA joven peninsular desea colocarse para limpieza de corta familia o para manejar un niño. Tiene referencias. Informan Calle Real 62. Tintorería La Lechera. 5299-2 fb.

SE ofrece muchacha fina; española; para cuartos y atenciones de señora. Está acostumbrada a servir en buenas casas y con informes. Lleva tiempo en el país y sabe planchar ropa fina de señora. Gana $30. Informan Teniente Rey 77. Tel. M-3064. 5358-2 fb.

COSTURERA española que cose bien, de señora y niños, desea coser en casas particulares. Teléfono F-4537. 5016 2 f

Criados de mano

SE ofrece un criado de mano, joven y práctico en todo servicio. Tiene buenas referencias. Informan Teléfono A-3586. 5396-3 fb.

CRIADO de mano, fino, se ofrece un peninsular con mucha práctica en todo servicio de mesa y limpieza, sabe planchar ropa de caballero y tiene referencias de casas distinguidas donde ha servido. Informan Tel. U-3020. 5402-2 fb.

DESEA colocarse buen criado de mano, peninsular, con recomendación de casas conocidas que trabajó mucho tiempo. Habana 126. Tel. A-4792. 5411-2 fb.

DESEA colocarse matrimonio español sin familia, para criados de mano o para limpiar habitaciones u oficinas, llevan tiempo en el país referencias de la casa que trabajaron, son personas bien educadas. Lo mismo para ayudar en cocina, están prácticos. Llamen al Tel. F-1919. Vedado. 5454-2 fb.

SE ofrece un experto criado de color para el comedor, tiene buenas referencias de casas conocidas. Teléfono F-2385. 5210.—2 Feb.

Crianderas

SE desea colocar una señora de criandera, tiene buena y abundante leche, tres meses de haber dado a luz, tiene certificado Sanidad, puede verse el niño. Calle Cádiz No. 70, entre Infanta y Cruz del Padre. 5323-2 feb.

SE OFRECEN

Cocineras

DESEA colocarse una cocinera de color, joven, hace plaza, duerme fuera. También hace dulces. Tiene buenas referencias. Teléfono A-9351. 5388-2 fb.

JOVEN peninsular se ofrece para cocinar y limpieza. Prefiere matrimonio solo, sabe lavar y planchar. Tiene referencias. Lamparilla 94. Teléfono A-3586. 5397-3 fb.

DESEA colocarse una cocinera en casa de moralidad. No le importa ayudar a los quehaceres de la casa si es corta familia. Informan Línea 150. Teléfono F-1141. 5404-3 fb.

DESEA colocarse una muchacha española para cocinar y limpiar a un matrimonio solo o criada de cuartos. Tiene buenas referencias. Calle 35 entre 6 y 8. Vedado. Tel. F-4732. 5421-3 fb.

DESEA colocarse una señora de mediana edad, de cocinera con mucha práctica en el oficio. Tiene buenas referencias, para informes O'Reilly 12 5424-3 fb.

DESEA colocarse una señora española de mediana edad para cocinar y limpieza siendo corta familia o para cocinar solo y es trabajadora y tiene referencias y no duerme en la colocación. Acosta 29. Tel. M-9655. 5443-3 fb.

DESEA colocarse una señora para cocinar en casa de corta familia. Prefiere dormir fuera. Informan Tejadillo 21. Tel. M-7482. 5458-2 fb.

DESEA colocarse una cocinera repostera, cocina a la criolla y española, sabe cumplir con su obligación. Tiene referencias. Informan: Tel. M-8251. 5440-3 fb.

JOVEN española desea colocarse para cocinera o criada de mano o todo trabajo de corta familia. Tiene buenas referencias. Compostela 77, altos. 5420-2 fb.

DESEA colocarse una cocinera repostera, desea casa de moralidad. No tiene inconveniente dormir en la colocación. Informan Tel. F-3205. 5444-2 fb.

DESEA colocarse una muchacha española para cocinera y limpiar menos de $25 o $30 no se coloca. Escobar No. 121. 5431-3 fb.

SE ofrece muchacha para cocinera y hacer alguna limpieza. Sueldo $15. DESEA colocarse una señora de mediana edad de cocinera, duerme fuera. Tiene quien la recomiende. Teléfono I-4537. 5446-2 fb.

DESEA colocarse una joven española de cocinera. Tiene referencias, lleva tiempo en el país. Calzada de la Víbora 539. Tel. I-1800. 5289-2 fb.

DESEA colocarse una señora para cocinar, sabe cumplir con su obligación sabe cocinar a la española y a la criolla y de repostería. Informan Soledad No. 2. 5103-3 fb.

DESEA colocarse una muchacha para los quehaceres de una casa, si puede ser para corta familia o matrimonio solo. Es limpia y trabajadora. Lleva tiempo en el país y tiene referencias Desea casa de moralidad. Informan: Habana 77. Ultimo piso. Teléfono: A-8267. 5204-6 fb.

DESEA colocarse cocinera repostera de color para corta familia, ir en el campo, se desea, habla inglés y español. Calzada y J, Vedado. Edificio Miami. Preguntar por Caridad, número 2, piso, habitación número 2. Teléfono F-1244. 4790.—3 Feb.

Cocineros

SE ofrece un buen cocinero asiático Cocina a la española y criolla, sabe de repostería, muy limpio y buenas referencias de casa particular. Teléfono M-8782. 5419-2 fb.

COCINERO y repostero español efectivo, desea casa particular o establecimiento u hotel, huéspedes, voy al campo, tengo recomendaciones. Teléfono A-8371. 5525.—4 Feb.

COCINERO dulcero, buena recomendación, extenso repertorio en repostería americana y criolla, siempre variedad cumplidor y pulcro, español, solo y va al interior. Carlos. Apodaca 2. A-1516. 5457-3 fb.

SE ofrece un cocinero español, es repostero, conoce perfectamente su oficio. Para más informes Tel. M-8792 5456-2 fb.

COCINERO y repostero se ofrece para casa particular o comercio, sabe trabajar a cualquier estilo español Informan en la plaza del Polvorín, bodega por Animas. Tel. M-6698. 5302-3 fb.

Se ofrece un buen cocinero repostero, español, sin familia y con muy buenas referencias para casa particular o del comercio, sabe las tres cocinas, es joven. Cienfuegos 14. Teléfono A-7416. Antonio. 5258-2 fb.

COCINERO español desea colocarse en casa de comercio por haber trabajado en varios almacenes. Trabaja española, francesa y criolla. Tiene buenas recomendaciones. Informan Corrales y Cárdenas. Panadería. M. García. 5150-2 fb.

Chauffers

DESEA colocarse joven español para chauffeur en casas particulares o industria, con referencias. Informan: Empedrado 31. Teléfono A-6289. M. Márquez. 5392 2 fb.

PARA chauffeur o ayudante se ofrece joven español, casa particular o comercio. Informan Tel. A-4747. 5464-2 fb.

CHAUFFEUR peninsular desea colocarse en casa particular o de comercio. Tiene buenas referencas de las casas donde tiene trabajado y es hombre serio y cumplidor en su trabajo. Informan: Virtudes 30. Teléfono A-0236. 5262.—2 Feb.

CHAUFFEUR mecánico, peninsular, desea colocarse en casa particular, Tiene buenas referencias de las casas donde tiene trabajado y es persona seria. Informan B y Quinta. Bodega. Tel. F-2518. 5263.—2 Feb.

CHAUFFEUR español con mucha práctica desea colocarse en casa particular o de comercio; sabe manejar toda clase de máquinas, tiene magníficas referencias de la familia donde trabajó. Informan: 30 y 17, Vedado, teléfono F-5932, a todas horas. 5374-2 feb.

EXTRANJERO práctico en maquinarias de hacer hielo y refrigeración. Ofrece sus servicios. Teléfono I-7170. 4767.—3 Feb.

CHAUFFEUR con ocho años de práctica y conocimientos de mecánica; desea trabajar en casa de comercio o particular. Tiene buenas referencias. Tel. U-2617. 4813-3 fb.

Porteros

DESEA colocarse un peninsular de mediana edad de portero en casa de moralidad y respeto. Tiene buenas referencias del cumplimiento de su deber. Informan Universidad y Línea, bodega o por Tel. M-5594. 5405-3 fb.

Varios

JOVEN práctico y con buenas referencias se ofrece para casa de comercio. Informan Tel. A-3586. 5400-3 fb.

SE OFRECEN

CRIANDERA joven, de 23 años de edad desea colocarse de criandera Tiene abundante leche, un mes de haber dado a luz. Buena referencia. Informa Aguila 238. Teléfono A-7068 5379-3 fb.

SE ofrece un joven español, práctico para camarero, dependiente, segundo criado, sirviente clínica o ayudante de cocina. Tiene recomendación. Teléfono A-4792. 5416-2 fb.

DESEA colocarse una señora española para limpieza, por la mañana, o para todo el día, entiende un poco de cocina, no duerme en la colocación. Informan Infanta 47, herrería, casi esquina a Santo

DICE EL COMANDANTE FRANCO QUE QUIERE ESTAR EL SABADO PROXIMO EN BUENOS AIRES

ANTE EL EXITO OBTENIDO POR LOS AVIADORES, EL PUEBLO BONAERENSE DISPONE A TRIBUTARLES A SU LLEGADA UN DELIRANTE Y EFUSIVO REGIBIMIENTO

EL JEFE DE LA AERONAUTICA DE LOS ESTADOS UNIDOS FELICITA A FRANCO, DICIENDOLE: "ADMIRAMOS EL VALOR AGRESIVO DE LOS AVIADORES QUE CON TANTO EXITO DESEMPEÑARON SU AZAROSA MISION"

PERNAMBUCO, febrero 1. (U.P.) El comandante Franco ha anunciado su propósito de remontar el vuelo para Río Janeiro el miércoles 3 del actual, apenas salga el sol, para cubrir los 2.035 kilómetros de la quinta etapa que separan a Pernambuco de la capital brasileña.

Piensa descansar en Río el jueves y el viernes y salir el sábado 6 para Buenos Aires, al amanecer, para llegar el mismo día por la noche a la capital argentina, después de recorrer 2.315 kilómetros, que componen esta última etapa.

PROBABLEMENTE FRANCO DESCENDERA EN MONTEVIDEO

MONTEVIDEO, febrero 1. (U.P.) Probablemente, en su vuelo a Buenos Aires, el comandante Franco y sus compañeros, descenderán en este puerto. Así lo anuncia el Ministro de España en esta República, que ha recibido una comunicación del Gobierno de Madrid en ese sentido. Lo que no se sabe es si Franco vendrá antes o después que a Buenos Aires.

La noticia ha causado extraordinario júbilo entre la colonia española y todos los habitantes de esta ciudad, y ya se están llevando a efecto los preparativos para dispensar al "Plus Ultra' el recibimiento que merecen los audaces conductores de la nave.

FRANCO DICE QUE NO PODIA ESCRIBIR AHORA NADA, PUESTA LA MENTE EN LAS CARABELAS DE COLON

PERNAMBUCO, febrero 1. (U.P.) Al solicitar de Franco nuestro corresponsal, un artículo, donde describiese sus experiencias del vuelo, el comandante contestó:

"Yo no soy escritor. Solo soy un aviador, y las líneas que yo podría escribir me llegan del aire, por conducto de las hélices de mi aparato y se refieren al pensamiento de Cristóbal Colón, a quien veo de nuevo conduciendo sus carabelas hacia el mundo que descubrió'.

EL GENERAL SORIANO INFORMO AL REY ALFONSO SOBRE EL VUELO

MADRID, febrero 1| (A.P.) El general Soriano, jefe de todos los servicios de la aviación española, ha recibido entusiastas mensajes de felicitación del Rey Alfonso para todos los miembros de la aviación española.

Dicho general estuvo esta mañana en el regio Alcázar para dar a conocer a Su Majestad un telegrama especial, informando que Franco realizó el viaje desde las islas de Cabo Verde a San Fernando de Noronha sin novedad. Aunque los golpes de mar habían averiado en esta isla la hélice posterior, salieron el domingo para Pernambuco pero cien millas antes de llegar a esa ciudad, la hélice se inutilizó totalmente, continuando el aparato su vuelo con la hélice delantera.

Franco decidirá por sí mismo si le es posible o no visitar Bahía antes que Río Janeiro, pues como jefe de la expedición está autorizado para disponer lo que crea más conveniente durante el vuelo.

El Rey Alfonso manifestó el entusiasmo que el éxito de los aviadores españoles le causaba y rogó al general Soriano que felicitara al comandante Franco y a sus compañeros y que hiciera extensiva su felicitación al cuerpo de aviación militar con motivo de tan gloriosa etapa.

FRANCO LOGRO LA PARTE MAS INTERESANTE DEL VUELO

MADRID, febrero 1. (A.P.) Fernando Arderius, vicepresidente del Aero Club de España, ha hecho las siguientes declaraciones acerca del éxito del vuelo del comandante Franco:

"El vuelo desde Palos de Moguer a Buenos Aires emprendido por los aviadores españoles, está desarrollándose con todo éxito. La etapa del sábado 30 establece un record mundial de distancia y duración para hidroaviones.

"La escala en Fernando de Noronha, prevista siempre por Franco en caso de faltarle gasolina para llegar a Pernambuco se hizo con toda normalidad, a pesar de las muchas dificultades que ofrecía el amarizaje por la noche con mar brava. Decidido a llevar a feliz término tan magna empresa, acortó los momentos de descanso, que tanto necesitaban los aviadores después de la ruda jornada del día anterior, saliendo de Noronha y recorriendo la distancia de 450 kilómetros para llegar a Pernambuco en lucha con condiciones de tiempo desfavorables.

"Al llegar al continente americano queda lograda la parte más interesante del vuelo, en que van unidos el valor de nuestros aviadores con su bien demostrada competencia científica".

FELICITACIONES POR EL VUELO DEL "PLUS ULTRA"

MADRID, febrero 1. (A. P.)—En el Palacio Real se están recibiendo centenares de felicitaciones de las colonias españolas y gobiernos de los países suramericanos.

El general Primo de Rivera, presidente del Directo civil, ha mandado varios mensajes a los diarios de Sur América dándoles gracias por el interés que han venido demostrando hacia el vuelo.

El ministro de España en el Brasil tiene constantemente informado del resultado del viaje aéreo al Rey, al cual ha felicitado como Monarca español por el éxito alcanzado.

Los representantes diplomáticos residentes en Madrid y un sinnúmero de altas personalidades y amigos de Franco siguen dirigiendo a éste constantemente telegramas de felicitación fechados en todas partes de España.

En un telegrama del Centro del Ejército y la Armada, los jefes militares y navales dicen a Franco que felicitan de todo corazón a sus bravos compañeros porque están cubriendo de gloria el nombre de la patria.

EL "NOTICIERO DEL LUNES" AGOTO RAPIDAMENTE SU EDICION

MADRID, febrero 1. (A. P.)—Sigue reinando el mayor entusiasmo con motivo de la terminación de la cuarta etapa del vuelo Palos de Moguer-Argentina, realizada ayer domingo por el comandante Franco, desde Fernando de Noronha a Pernambuco.

El Centro del Ejército y la Armada, el Aero-Club y otros círculos aparecieron engalanados esta mañana.

El tema de todas las conversaciones en la capital española continúa constituyéndolo el feliz viaje que está realizando el comandante Franco, que acaba de tocar en territorio americano.

Muchas sociedades han enviado mensajes de felicitación al Rey Alfonso y al comandante Franco.

Debido a la falta de periódicos, causada por la ley del descanso dominical, toda la edición del "Noticiero del Lunes", órgano del Gobierno, se agotó en pocas horas.

ANTE EL EXITO DE FRANCO EL PUEBLO BONAERENSE SE DISPONE A TRIBUTARLE UN DELIRANTE RECIBIMIENTO

BUENOS AIRES, febrero 1. (A. P.)—La feliz llegada de los aviadores trasatlánticos al continente suramericano, ha reavivado el gran interés que el pueblo bonaerense tenía depositado en el arriesgado vuelo, y ya está funcionando un comité encargado de tributar a Franco y sus camaradas un recibimiento digno de la audaz hazaña.

El Presidente de la República, don Marcelo de Alvear, ha enviado al comandante Franco el siguiente telegrama:

"Le aseguro que seguimos con interés y ansiedad su magnífico vuelo, que robustecerá más si es posible los tradicionales lazos que unen a España y la Argentina."

EL JEFE DE LA AERONATICA DE LA ARMADA NORTEAMEICANA FELICITA AL COMANDANTE FRANCO

WASHINGTON, febrero 1. (A. P.) El contralmirante Moffett, jefe de la Oficina de Aeronáutica de la Marina de Guerra norteamericana, ha dirigido al comandante español Franco el siguiente mensaje de felicitación:

"Apreciamos las dificultades, peligros y obstáculos interpuestos en la ruta de su hidroavión, y admiramos el valor agresivo de los aviadores españoles que con tanto éxito acabán de desempeñar su azarosa misión."

Interlíneas en los Cables

Siguen—nos dice el cable—las conferencias para llegar a la concertación del tratado comercial entre Cuba y España. Y agrega que se adelanta en la solución del problema.

Creemos haber comentado este asunto con absoluta imparcialidad, pensando, en nuestro afán de servir por igual los intereses del uno y el otro país, en que es la equidad el punto de partida de la controversia. Y de que hemos acertado en nuestro juicio nos confirma la lectura de un editorial de "El Sol", de Madrid, el que reproducimos como un homenaje a la serenidad de discurso en que se inspira, ya que llega a considerar la cuestión desde puntos de vista a todas luces favorables a las pretensiones cubanas, sin que le duela el descontentar a importantísimos y, hasta ahora, invulnerables intereses españoles.

Se titula al artículo de referencia "Los Aranceles de Cuba", y dice:

"El Gobierno de Cuba ha revolucionado su sistema arancelario. Las Cámaras han aprobado el nuevo plan, del cual va a servirse Cuba para cerrar su mercado a las mercancías de los países que rechacen los productos centrales de la Gran Antilla: el azúcar, el tabaco y el alcohol.

"Basta hacer esta manifestación para que los iniciados se den cuenta de la inmensa importancia que tiene esta resolución para España. Los países que no celebren Tratado de comercio con Cuba van a ver sus mercancías gravadas con derechos que importarán más del 300 por 100 de los actuales.

"En 1924 España exportó a Cuba mercancías por valor de pesetas 105.355,168, y sólo importó por valor de 9.874,529 pesetas. Dentro del déficit de nuestra balanza comercial Cuba era uno de los pocos países en que el saldo nos era favorable. Sólo que los cubanos han creido que no podía continuar un régimen que tan favorable nos era, y han acabado con el antiguo sistema arancelario.

"Después de todo era inevitable. Se trataba de un arancel que data ba de 1883. Se había hecho al objeto de favorecer la exportación a Cuba de los artículos peninsulares. Cuando los norteamericanos se encontraron después con ese arancel no creyeron que les convenía modificarlo. Lo único que hicieron fué apropiarse en beneficio propio de las cláusulas favorables a España, a fin de que Cuba tuviera dos metrópolis.

"La situación actual es que en todas las mercancías comunes a España y los Estados Unidos el arancel resulta favorable a los Estados Unidos, en cuanto pueden producir más barato; pero en aquellas otras que, como los vinos, el aceite y las aguas minerales, son peculiares de España, el arancel nos es tan favorable como las cifras de exportación e importación lo revelan.

"De aquí la importancia que para España tiene la conservación del mercado antillano. Exportamos diez veces más de lo que importamos. Ocupamos en la importación cubana el segundo lugar. Apenas compramos a Cuba más que algunos tabacos de lujo. Cuba es el cuarto de nuestros mercados. Sólo la superan Inglaterra, Francia y los Estados Unidos. En cambio España no es para Cuba más que el vigésimoctavo de sus mercados. Por añadidura recibimos de Cuba giros cuyo importe asciende a centenares de millones. En el año 1920 ascendieron a 216.566.485 pesetas, es decir, más de 30 millones de pesetas más que el resto de América, el Brasil inclusive. Verdad que hay en Cuba medio millón de españoles.

"Actualmente este medio millón de españoles se halla tan interesado como los cubanos en que España llegue a celebrar un Tratado de comercio con Cuba. Y es que los ingenios azucareros en propiedad de españoles valen muchos millones y producen mucho más azúcar que el que en la Península producimos.

"El mercado cubano no es un mercado que disminuye para España. En estos veinte años no ha cesado de expandirse, hasta duplicarse. El peligro consiste en que los productos españoles son sustituíbles en Cuba. Nuestros vinos pueden ser cambiados por franceses o italianos, y lo propio puede ocurrir con los aceites. ¿No vale la pena de hacer un sacrificio por conservar el mercado cubano?

"En 1924 compramos al extranjero 26,379 toneladas de azúcar. De Java vinieron 6,684, de Inglaterra 6,473, de Estados Unidos 5,997, de Holanda 3,572, de Bélgica 2.798. De Cuba no vinieron más que 17. Pues si ha de venir azúcar del extranjero, ¿no es más lógico que nos venga de Cuba, gran mercado nuestro, que no de Java, que no nos compra nada?

"Y en cuanto a tabaco, comprando como compramos al extranjero por valor de unos 400 millones de pesetas anuales entre cigarros, cigarrillos y tabaco en rama, ¿es lógico que sólo compremos a Cuba por valor menor a esa suma de nueve millones de pesetas, que es el total de las mercaderías que compramos a la Gran Antilla?

"Los nuevos aranceles de Cuba son un peligro grave para España. Es suicida cerrar los ojos a este peligro. Es suicida también suponer que podemos retener el mercado cubano sin hacer en Cuba compras que estén en relación con nuestras ventas.

"Pero cuando se piensa en que si bien Cuba nos compra más que nos vende, los Estados Unidos nos venden, a su vez, más que nos compran, y ellos, a su vez, compran a Cuba más de lo que le venden, parece que hay posibilidad de enlazar estos tres mercados, ya que los Estados Unidos pagan a Cuba lo que Cuba a España y España a los Estados Unidos.

"Sólo que ésta no es sino una contingencia. La realidad es que Cuba ha trasformado su sistema arancelario, que ello no tiene ya remedio, que lo que ahora nos queda por hacer es concertar en términos razonables un Tratado de comercio con Cuba."

A CAUSA DE VARIOS INCIDENTES DESAGRADABLES CON LAS AUTORIDADES, HA SIDO EXPULSADO DE TANGER EL ENVIADO DE ABD-EL-KRIM, CAPITAN INGLES CANNING

Dice Primo de Rivera que las columnas españolas siguen preparándose para librar la batalla decisiva y cree que la campaña de Marruecos terminará felizmente este año

MADRID, febrero 1. (A. P.)—Comunican desde Tánger que a consecuencia de varios incidentes desagradables tenidos con las autoridades de aquella ciudad, el capitán inglés Gordon Canning, enviado y representante de Abd el Krim, ha sido expulsado de dicha ciudad, marchando a Inglaterra de regreso.

PRIMO DE RIVERA CREE QUE LA CAMPAÑA DE MARRUECOS TERMINARA ESTE AÑO

PARIS, febrero 1. (S. E.)—Un mensaje de Madrid recibido por el periódico "La Liberté" de esta capital dice que el general Primo de Rivera, presidente del Consejo de Ministros español, ha anunciado su propósito de terminar la guerra contra Abd el Krim la primavera próxima, agregando que las tropas españolas han estado en constante entrenamiento militar todo el invierno para cansar y desmoralizar a los rebeldes e impedir que realicen raids por sorpresa.

"Nuestras columnas continúan preparándose para librar la batalla decisiva", dijo el primer ministro español. "Creo que para cuando termine el invierno, el cabecilla Abd el Krim habrá perdido casi todo su prestigio entre las tribus. Como las ramas caídas de un árbol, muchas de las tribus se están separando de él."

Interrogado si pensaba que los intereses extranjeros que ambicionan las minas en Marruecos y están apoyando a Abd el Krim continuarían haciéndolo, el Marqués de Estella dijo que no conocía otras minas en Marruecos que las que se hallan en explotación, y que carece de datos para apreciar las riquezas que contiene actualmente el territorio.

'En cuanto a los financieros y hombres de negocios—continuó diciendo—el Gobierno desea ignorarlos. Nosotros estamos en Marruecos porque tenemos allí un mandato y pensamos cumplirlo".

COMUNICADO OFICIAL DE LAS OPERACIONES EN MARRUECOS

MADRID, febrero 1. (A. P.)—El comunicado oficial de las operaciones en Marruecos, facilitado por el Ministerio de la Guerra dice:

Zona Oriental.—Un grupo de la Idala de Beni Ulixek se internó en la zona insumisa aproximándose al servicio que tiene establecido el enemigo en el morabo de Sid Mohamy Itali, atacándole con bombas de mano y retirándose sin novedad.

ADELANTAN LOS TRABAJOS PARA EL TRATADO

A pesar de los encontrados intereses, el gobierno pondrá atención en el interés del país

AUMENTA LA RECAUDACION

La Academia Española creará el premio "Maura" para las obras hispano-americanas

LA INFANTA DOÑA MARIA LUISA LLEGO A CADIZ

CADIZ, febrero 1.—(A. P.)—A las once de la mañana de hoy llegó a bordo del crucero "Reina Victoria" la Infanta doña María Luisa, procedente de Ceuta. Acudieron a recibirla su esposo el infante don Carlos, el Infante don Gabriel y todas las autoridades de la población.

EL TRATADO HISPANO-CUBANO

MADRID, febrero 1.—(S. E.)—Adelantan intensamente los trabajos para la conclusión del tratado comercial hispano-cubano, acentuándose cada día las impresiones favorables acerca de las concesiones mutuas que ha de contener.

Aunque los intereses encontrados que se desarrollan alrededor del tratado hacen todo lo posible por obtener el triunfo de los fines que cada bando persigue, el Gobierno está dispuesto a fijar únicamente su atención en los intereses del país para cerrar las negociaciones con Cuba, dentro, naturalmente de sus deseos de harmonizar todas las tendencias vista donde sea posible.

LA NUEVA DIRECTIVA DE LA SOCIEDAD DE AUTORES ESPAÑOLES

MADRID, febrero 1.—(A. P.)—La Sociedad de Autores Españoles en la junta general celebrada ayer eligió nueva Directiva, figurando en ella Serafín Alvarez Quintero, Carlos Arniches, Manuel Linares, Jacinto Guerrero, Francisco Alonso y Angel Torres Alamo.

AUMENTA EN MAS DE DOCE MILLONES LA RECAUDACION DE ENERO

MADRID, enero 1.—(A. P.)—Una nota del Ministerio de Hacienda dice que el alza de la recaudación del Tesoro durante el mes de enero ha sido de 12.200,000 pesetas en relación con la del mismo mes del año anterior.

EL GOBIERNO DESEA HACER EONOMIAS A TODO TRANCE

BARCELONA, febrero 1.—(S. E.)—En una entrevista que ha concedido, refiriéndose el General Primo de Rivera a la situación interior de España, declaró que el Gobierno había decidido equilibrar los presupuestos generales.

"Deseamos descubrir primeramente las fortunas ocultas para hacerlas tributar", dijo. "Todo lo que queremos ahora es obligar a los que se obstinan en gastar a hacer economías. Nuestro déficit actual es de setecientos millones de pesetas, que se reducirán a la mitad el año próximo. Estas ideas son justas y democráticas y, por lo tanto, se realizarán".

LA ACADEMIA ESPAÑOLA CREARA EL PPREMIO MAURA PARA OBRAS HISPANO-AMERICANAS

MADRID, febrero 1.—(A. P.)—La Real Academia de la Lengua Española ha acordado crear un premio de diez mil pesetas, para honrar la memoria de don Antonio Maura, que se concederá a la mejor obra literaria hispano-americana que se presente al concurso, cuyas condiciones se publicarán pronto detalladamente.

Felicitaciones al Comandante Franco

EL CENTRO DE DETALLISTAS

En la Junta General verificada ayer en el Centro de Detallistas, entre otros acuerdos de los que damos cuenta en la sección financiera de esta edición, se tomó el de felicitar al heroico aviador español comandante Franco, a sus compañeros de vuelo y a la señora madre del primero.

SOCIEDAD DE BENEFICENCIA DE NATURALES DE GALICIA

Al terminar la junta general celebrada por esta sociedad, se acordó expedir los cablegramas siguientes:

'Franco, aviador español.—Pernambuco.—Sociedad de Beneficencia de Naturales de Galicia, reunida junta general saluda entusiastamente al paisano héroe, mensajero de amor.—Angel Velo.—Director.

Señora madre aviador Franco.—El Ferrol.—Sociedad de Beneficencia de Naturales de Galicia, reunida junta general, acordó enviarle respetuoso saludo haciendo fervientes votos feliz terminación heroicidad de su amado hijo, gloria y admiración del mundo.

Angel Velo,
Director.

....

CASA DE SALUD COVADONGA

Habana, febrero 1 de 1926.

Comandante Franco. — Pernambuco.—Los empleados y enfermos de la Quinta Covadonga de la Habana, felicitan a usted, por sus glorias conquistadas para España.

DEL CENTRO CASTELLANO

"Comandante Franco.
Buenos Aires.

Centro Castellano de la Habana, orgulloso viaje trasoceánico, le felicita, deseándole nuevos arrestos para otros triunfos y gloria de España.

Manuel Rabanal,
Presidente."

CONTESTACION DE FRANCO AL CENTRO GALLEGO

El Comandante Franco ha contestado en los siguientes términos al telegrama que le pasó el Presidente del Comité Ejecutivo del Centro Gallego de la Habana:

"Pernambuco, febrero 1o. a las 3 y 45 p. m.

Centro Gallego.
Habana.

Emocióname vuestro cariñoso telegrama. Después de español, mi mayor orgullo es ser gallego. Espero poder abrazaros.

Franco."

(Por Telégrafo)

PEDRO BETANCOURT, enero 31. DIARIO, Habana.—El Presidente de la Colonia Española pasó el Comandante Franco el siguiente cable:

"Esta Colonia Española saludale orgullosa como al más glorioso mensajero de la raza".

Corresponsal.

REGOCIJO EN LA FLORIDA POR EL EXITO DE LA HAZAÑA DEL COMANDANTE FRANCO

(Por Telégrafo)

Florida, febrero 1.— DIARIO DE LA MARINA, Habana.—Recibidos sus dos telegramas últimos sobre la llegada del comandante Franco a Pernambuco, en nombre de los socios de este Casino y mío, doy gracias expresivas por su fina atención, y hacemos votos al Altísimo por que el intrépido aviador, gloria de España y de Galicia, complete su ruta sin novedad.

Higinio Bravo,
Presidente.

DE LA SOCIEDAD PARTIDO JUDICIAL DE ARZUA

HABANA, febrero 2, 1926.—Comandante Franco. Pernambuco.—Sociedad Partido Judicial de Arzúa en junta directiva celebrada el día 29, acordó felicitarle. Buen éxito para honra de Galicia y gloria de España y de la Raza.—JOSE GARCIA, Presidente.

REGOCIJO DE L OS LAJENSES POR EL EXITO DEL COMANDANTE FRANCO

LAJAS, febrero 1. DIARIO. Habana.—La noticia del arribo a Pernambuco del comandante Franco, produjo natural explosión de entusiasmo como consecuencia emoción producida por tan inigualada hazaña.

—Esta mañana intentó suicidarse, ingiriendo varias cucharadas de un tóxico, el blanco de 54 años, Diego López Arugo, español, trabajador del Central Caracas. Su estado es grave.

CORRESPONSAL.

TAMBIEN CAUA JUBILO EN SAN ANTONIO DE LOS BAÑOS LAS PROEZAS DEL COMANDANTE FRANCO

SAN ANTONIO DE LOS BAÑOS, febrero 1.—DIARIO.—Habana.—Hemos recibido anoche telegrama del señor Ministro Español en la Colonia Española de esta villa, comunicándonos el feliz arribo a Pernambuco de los gloriosos aviadores hispanos Franco y Ruiz Alda, causando gran júbilo en dicha Colonia y la sociedad cubana la noticia de la proeza realizada por los representativos de la raza latina.

CORRESPONSAL.

JUBILO DE LAS COLONIAS ESPAÑOLAS DE ARTEMISA. ENCRUCIJADA Y PEDRO BETANCOURT POR EL FELIZ ARRIBO A PERNAMBUCO DEL COMANDANTE FRANCO

PEDRO BETANCOURT, febrero 1.—DIARIO. Habana. La hazaña del compatriota Franco arribando a Pernambuco halaga entusiásticamente el sentimiento de los españoles de ésta.—NORIEGA, Presidente Colonia Española.

ENCRUCIJADA, febrero 1. DIARIO. Habana. Fué organizada anoche una fiesta bailable en nuestros salones con gran éxito, en honor del triunfo del comandante Franco.—CESAR GONZALEZ, Presidente del Casino Español.

CON GRANDES FIESTAS CUBANAS - ESPAÑOLAS CELEBRARA CARDENAS LA LLEGADA DE FRANCO A BUENOS AIRES

(Por Telégrafo)

CARDENAS, febrero 1. DIARIO, Habana.—Convocada por el Casino Español de esta ciudad se ha efectuado esta noche una junta en cus salones para organizar los festejos que aquí han de celebrarse como demostración de regocijo cuando el valiente aviador español Comandante Franco llegue a Buenos Aires.

Presidió el acto el Vice-cónsul de España, señor Octavio González Urgell, asistiendo los señores Víctor Martínez, Ildefonso Alonso, Manuel Sierra, Eleuterio Alonso, Felix Pérez y Alejandro Pérez por la Colonia Española; Enrique Barroso, Jenaro Suárez, Joaquín Fernández y Felix Cruz Alvarez, por la Sociedad Cubana "El Liceo"; Andrés Rodríguez y Benito Díaz, pr el Centro Gallego; José Martínez y Armando Rodríguez, por el Centro Asturiano y por la prensa el señor Daniel Brito y el que suscribe por el DIARIO DE LA MARINA.

Se acordó que cuando se reciba aquí la noticia oficial de la llegada de Franco a Buenos Aires lo anuncien el repique de las campanas de la Iglesia Parroquial y que acto seguido toque la potente sirena del cuartel de bomberos y los pitos de todas las industrias, pasándose en el momento un cable al Ministro de España en Buenos Aires en nombre de las Sociedades de Cárdenas, felicitando a Franco por el feliz término de su proeza.

Al siguiente día se ofrecerán los siguientes actos:

A las ocho de la mañana.—Te Deum en acción de gracias en la parroquia.

A las ocho de la noche.—Retreta en el parque de Colón por la banda municipal y fuegos artificiales.

A las nueve y media.—Gran baile de gala en el Casino Español, con la cooperación de todas las sociedades y recepción a las autoridades, prensa e invitados.

En este día de los festejos la banca y el comercio cerrará sus operaciones.

A las doce del día si Franco llega el viernes a Buenos Aires, los festejos se transfieren para el domingo.

Cubanos y españoles patrocinan todos, el programa de los festejos con gran entusiasmo.

González Bacallao,
Corresponsal.

ARTEMISA, febrero 1. DIARIO. Habana. La Colonia española de esta localidad celebra jubilosa la llegada a Pernambuco del comandante Franco. El edificio se ve lleno de personas que dan vítores, demostrando fervoroso patriotismo.

CORRESPONSAL.

PERNAMBUCO, LA CIUDAD LINDA

PERTENECIO A LA SOBERANIA DE ESPAÑA AL CONQUISTAR FELIPE II EL REINO DE PORTUGAL

PARA AUXILIARLA CONTRA LA INVASION HOLANDESA, FUE EN SU SOCORRO EL GRAN ALMIRANTE ESPAÑOL OQUENDO, QUE DERROTO AL ENEMIGO ABORDANDO SU BUQUE INSIGNIA Y DANDO MUERTE A SU GENERAL

Pernambuco, la primera tierra americana que pisan los aviadores españoles del "Plus Ultra", está estrechamente unida al nombre de España.

En primer lugar la vió Vicente Pinzón, compañero de Cristóbal Colón, al descubrir el continente suramericano y reconocer la costa septentrional en el año 1500. Sin embargo, quien puso el pie antes que nadie en este territorio brasileño fué el navegante portugués Pedro Alvares Cabral, el 3 de mayo del citado año 1500, que tomó posesión del país en nombre de Portugal.

Esta nación, ocupada en sus conquistas de Asia, no prestó atención a Pernambuco, que fué invadida por los franceses a quienes, al cabo de algunos años se logró expulsar. Empezó entonces la colonización portuguesa, y en 1532 se fundó la ciudad de Olinda, donde hoy está la célebre catedral de este nombre, cuyas campanas repicaron, como dice el cablegrama que ayer publicamos, para solemnizar la llegada de Franco y sus compañeros. Olinda proviene de una frase, hecha por Duarte Coelho, a quien verdaderamente se debe la existencia de Pernambuco, porque supo entonces, momento oportuno, formar verdadera alianza con los indios para luchar y expulsar a los extranjeros corsarios y aventureros que allí arribaban. Duarte, al llegar a aquel sitio, exclamó: **O linda situacao para fundar una cidade!** El mismo colonizador dió el nombre de Nova Lusitania al lugar, pero la costumbre hizo que prevaleciera el de Pernambuco, que procede de Perá Nambuco, roca perforada, y que tiene tanta fuerza ya en esa costumbre que siendo Recife la verdadera denominación de la capital, todos la olvidan por la que se acepta generalmente, esto es, por la citada de Pernambuco.

Olinda se consideraba la población más hermosa de Brasil cuando este territorio pasó a la soberanía de España a consecuencia de la conquista de Portugal por Felipe II; tenía setecientas casas y gran número de factorias de azúcar y era tan floreciente que excitó la codicia de los ingleses que la saquearon en 1593, abandonándola a los treinta y cuatro días de poseerla.

Cuando en 1621 Holanda declaró la guerra a España, después de un intento de posesión que sólo duró un año, una poderosa flota holandesa se apoderó de Recife y de Olinda que eran dos ciudades separadas; pero el Rey Felipe IV alistó una escuadra de doce carabelas con una leva de tres mil hombres entre castellanos, portugueses e italianos, que puso al mando del almirante Antonio de Oquendo, el cual invirtió setenta y dos días en llegar de Lisboa a Brasil. Cerca de Recife libró Oquendo un combate naval contra dieciocho galeones enemigos de gran porte, a los cuales, sin embargo, derrotó, muriendo en la refriega el almirante holandés Hauspater. He aquí cómo se describe concisamente por los historiadores de la época aquella acción épica:

"Empeñada la acción se abordaron la almiranta española y la holandesa, y con ambas otro bajel de cada nación. Incendiado el navío auxiliar de la almiranta enemiga, se comunicó el fuego a la nuestra, ya muy destrozada por la popa y haciendo mucha agua; el almirante Vallecilla, herido y quemado el rostro y manos, y la gente que pudo, tuvieron que salvarse a nado. Abordáronse asimismo ambas capitanas; Hauspater, arrepentido de su arrojo, quiso desasirse de la capitana española soltando el harpeo con que la tenía sujeta; pero Oquendo sujetó a la holandesa con un calabrote. Abordóle también entonces a Oquendo otro navío holandés. Ocho horas iban de horrible combate de artillería y mosquetería, siendo toda esta muy inferior en los españoles, y viendo Oquendo que la noche se acercaba, tomó una determinación poco menos peligrosa para él que para el enemigo; pero previéndolo todo, asestó, pues, una pieza al navío de Hauspater, y taco y fuego se lo metió por una porta de santabárbara. Es largo referir el pormenor de todo; y basta decir que Hauspater se echó al agua y se ahogó, que se voló su capitana, después de haber conseguido zafarse de ella nuestro general y tomadole su estandarte, y también pereció incendiado el otro citado navío enemigo. Fuéronse a pique destrozados dos de nuestros galeones; los demás estuvieron cañoneándose todo el día con los holandeses, pero éstos, viéndose sin su capitana, echaron a huir con toda fuerza de velas, y Oquendo no pudo alcanzarlos por haberse interpuesto la noche y por el peligroso estado de sus bajeles. Pero al fin entró triunfante con todo el convoy, y dejó el socorro en Pernambuco y otras plazas de Brasil".

No fué decisiva esta victoria de la escuadra española, que se quedó sin fuerzas para continuar las operaciones que le llevaron a Brasil. Oquendo regresó a Lisboa, y los holandeses pudieron seguir su dominación en Pernambuco hasta el año 1654 en que, al cabo de una lucha heroica para reconquistar palmo a palmo el terreno, los portugueses se hicieron dueños de Recife y de todo Brasil cesando por completo la dominación de los Países Bajos.

Al fin, después de varias vicisitudes, en 1899 pasó Pernambuco a ser uno de los Estados autónomos de la República Brasileña, condición que actualmente disfruta.

TRIUNFO DE ASTISTAS ESPAÑOLES EN NUEVA YORK

PEPITO ECHANIZ TRIUNFA, UNA VEZ MAS, EN EL CARNEGIE HALL

De nuestra Redacción en New York.

HOTEL ALAMAC, Broadway and 71 street, febrero 1.—Anoche se despidió del público de Nueva York, por la presente temporada, el genial pianista cubano Pepito Echániz, que tan brillantísima tournée está realizando por las principales ciudades de los Estados Unidos.

En este concierto se presentó con el gran tenor lírico Tito Schipa, que cantó las más selectas páginas de su repertorio, en italiano y en francés, y nos deleitó asímismo cantando en castellano algunas canciones, entre ellas "Mírame así", de Sánchez Fuentes; "Madrigal Español", de Huarte", y "Alma de Dios", de Serrano.

Pepito Echániz interpretó al piano la Polonesa de Chopin, el minuet de "La Arlesiana", de Bizet, y la Rapsodia número 11, de Liszt. El público que llenaba el Carnegie Hall aplaudió con el mayor entusiasmo a Schipa y a Echániz.

Mañana proseguirá éste su tournée, que finalizará en el mes de abril, regresando entonces a Cuba, su patria, a la que ofrenda sus triunfos.

MARIANO MELENDEZ SE PRESENTO EN EL JEWEL THEATRE CON EXTRAORDINARIO EXITO

En este teatro se ha celebrado un muy atrayente concierto musical en el que se presentó el popular tenor cubano Mariano Meléndez, tan admirado en Nueva York, donde se le proclamó "el cantor inimitable de Cuba". Fué aplaudidísimo, como en cuantos teatros se hizo oír antes, compartiendo el éxito con el pianista Rafael Bethancourt, tan admirable también. Ambos saldrán uno de estos días para Washington, donde nuestra querida compañera la exquisita escritora Isabel Margarita Ordeix, ha organizado una bella fiesta musical para presentar a sus compatriotas ante el cuerpo diplomático hispanoamericano, que patrocinará aquélla.

Meléndez y Bethancourt no pudieron contar con mejor embajadora artística que Isabel Margarita Ordeix, siempre espiritual y siempre patriota.

VALERIANO GIL, EL TENOR VALENCIANO, SE PRESENTO EN EL AEOLIAN HALL

Esta noche, en el Aeolian Hall, hizo su debut el joven tenor valenciano Valeriano Gil, al que acompañó su profesor el maestro Frank La Forge.

El novel artista, que se ha pagado sus estudios ejerciendo el oficio de barbero, tiene una hermosa voz y ha sido muy aplaudido, augurándosele un brillante porvnir. Su aspiración es la de consagrarse a la ópera, en la que merece apoyo.

TARRAGA.

REGRESA PRIMO DE RIVERA A MADRID

BARCELONA, febrero 1.—(A. P.)—El General Primo de Rivera ha salido hoy para Madrid, después de una estancia de varios días en esta ciudad.

El jefe del Gobierno, antes de salir, para Madrid, facilitó una nota a la prensa manifestando que la tranquilidad en el país es completísima.

UN CABLEGRAMA QUE ES UNA PROMESA

FRANCO VIENE A LA HABANA

Apenas se recibió aquí la noticia de la feliz llegada a Pernambuco del "Plus Ultra", el Centro Gallego de la Habana dirigió al comandante Franco un efusivo cablegrama de felicitación por la proeza realizada. Franco no ha tardado en contestar a sus paisanos, haciéndolo de manera que sus palabras dan lugar a un halagadora esperanza. Dice así:

"Pernambuco, 1º febrero, 1926.—Centro Gallego.—Habana.—Emocióname vuestro cariñoso cablegrama. Después de español mi mayor orgullo es ser gallego. Espero poder abrazaros.—Franco."

COMO MEDIO DE DIVULGACION Y PARA EL MEJOR SERVICIO DEL PUBLICO, LA REAL ACADEMIA ESPAÑOLA PUBLICARA DENTRO DE POCO DICCIONARIO MANUAL

MADRID, febrero 1.—(A. P.)—Sin esperar al tiempo en que sea debida la próxima edición del Diccionario de la Lengua Española, la Real Academia que en Madrid limpia, fija y da esplendor a nuestro idioma ha acordado publicar, y lo hará muy pronto, según anuncia, un Diccionario Manual, constituído por un pequeño tomo en octavo, que contendrá todo aquello que sea de interés a nuestro modo de expresión.

La Real Academia Española ha resuelto publicar este Manual como medio de divulgación, habiendo seleccionado, entre otros, todos los términos propios para designar la mayoría de los conceptos.

En una de sus últimas sesiones, la docta corporación ha declarado erróneos varios vocablos que usa comunmente la prensa española. Estos los presentará corregidos en el Diccionario Manual.

También aparecerán en este Diccionario, aclarados y corregidos, todos los extranjerismos, poniendo en su lugar aquellos que admite la Academia y designando con asteriscos los que por carecer de término propio castellano, puedan expresarse por el uso de la palabra extranjera.

Por cierto, que sin esperar a la publicación de esta nueva obra de la Academia, su actual director, don Ramón Méndez Pidal, elevado al sillón presidencial de la corporación por fallecimiento del señor Maura, que lo ocupaba, ha declarado, como nota de actualidad en relación con el vuelo del hidroplano "Plus Ultra" del comandante Franco, que no debe decirse "amerizar", como escribe alguna parte de la prensa y repite mucha gente influida, sin duda, por la lectura de esa prensa. Recomienda como propio el uso del vocablo "amarizaje", derivado de "mar", palabra castellana y no de "mer" palabra francesa.

Nota de la Redacción.—No se hace objeción por nadie a esta palabra "amarizaje", que seguramente todos encontrarán apropiada y a nosotros nos parece hasta muy bonita. Por ejemplo, el amarizaje del "Plus Ultra" fué feliz, o se hizo en buenas condiciones, etcétera.

Pero también pudiera creerse que es más lato, de acepción más amplia, el verbo "acuatizar" porque los hidroplanos no sólo bajan de los aires a mares, bahías, ensenadas y puertos, sino que también hacen término de sus jornadas o de sus empresas los ríos, los grandes lagos; no se podría por ejemplo, hablar del amarizaje del "Plus Ultra" en el Guadalquivir, o en el Támesis, y en cambio estaría muy bien dicho que el hidroplano acuatizó en cualquiera de esos ríos.

LA ACTUALIDAD GRAFICA EN ESPAÑA

Profesores y alumnos de la Escuela Militar de Gim