AÑO 46 — SALAMANCA — N.º 14.256

Toda la correspondencia se dirigirá a nombre del Director o Administrador de EL ADELANTO
Apartado de Correos 10

NO SE DEVUELVEN LOS ORIGINALES

Redacción y Talleres: Ramos del Manzano, 42. Tel. 1924
Administración: Librería de Núñez, Rúa, 25. Tel. 1018

DOS EDICIONES DIARIAS

El Adelanto

DIARIO DE SALAMANCA

DOMINGO, 19 DE OCTUBRE DE 1930

Precios de subscripción en España, SEIS pesetas al trimestre. — Anuncios, esquelas de defunción y reclamos, precios por tarifa. — Comunicados y remitidos, precios convencionales

TODOS LOS PAGOS SE HARAN POR ANTICIPADO
Se admiten esquelas hasta las TRES de la madrugada

NUMERO SUELTO: DIEZ CENTIMOS

FIGURAS DE LA HORA

MARINELLI, ANIMADOR DEL FASCISMO

El partido fascista italiano ha cambiado de secretario general. Augusto Turati ha sido reemplazado por Giurati. ¿Motivo de la mudanza? Orden del "duce", según parece; pero la verdadera causa de la dimisión de Augusto Turati sigue inédita, a pesar de lo que antifascistas y "reporters" de todas las nacionalidades se han afanado por averiguarla.

Los filofascistas de la prensa no italiana, han acogido satisfactoriamente la noticia, atribuyendo al cambio una significación, por lo menos, dudosa. Es—vienen a decir—que el fascismo se ha decidido a atenuar su ritmo violento e intransigente. Turati era un energúmeno. Preconizaba el asesinato de los antifascistas, exaltaba, como si fuese una obra de arte, la bofetada y el puñetazo y creía en la absoluta eficacia del "lynchamiento". El ricino era, para él, cosa anticuada e inhocua. Internacionalmente, Turati profesaba una francofobia exasperada, y se sumía en éxtasis al hablar de la posibilidad de una guerra entre los dos pueblos latinos.

Giurati, en cambio, es más reposado. Actualmente ejerce el cargo de presidente de la Cámara de Diputados, elegida, como nadie desconoce, bajo la coacción de la estaca, el puñal y el revólver. Ex combatiente y mutilado de la guerra, fué ministro de Negocios Extranjeros de Fiume, aquel Estado creado por la megalomanía literatesca de D'Annunzio, e intentó figurar como representante suyo en la Conferencia de la Paz. Es de procedencia nacionalista, pero se enroló en el fascismo antes de la marcha sobre Roma.

¿Cómo se producirá Giurati en la secretaría del partido fascista? Como Mussolini le mande. Aunque se ignora la causa de la dimisión —o destitución—de Turati, puede asegurarse que no obedece a un *cambio de* táctica. Ni tampoco a los *posibles* celos de Mussolini. Es cierto que éste no tolera rivales junto a sí. Pero Turati no lo era, en modo alguno. Toda su furia no bastaba a convencer a sus amigos ni a sus adversarios de que Turati era un hombre terrible. Le perjudicaba su rostro, que se animaba con una expresión grotesca en los momentos más truculentos de sus arengas, y justificaba el apodo satírico de "Ridolini", nombre—auténtico o teatral—de un payaso, muy popular en Italia.

Quizás lo que desconceptuaba a Turati ante los ojos de Mussolini era su verborrea, coincidente con cierta incapacidad para la acción punitiva. Los anteriores secretarios del fascismo—Marinilli, Forges, Davanzetti, Farinacci—no sólo predicaban las represalias, las iniciaban y las dirigían personalmente.

Giurati tampoco seguirá, en este aspecto, la norma tradicional del fascismo. Se lo impide su estado físico. Y probablemente este detalle es el que ha hecho creer que Mussolini quiere concluir con la violencia fascista.

Quienes tal suponen, juzgan de ligero. Se han fijado únicamente en el nuevo secretario general y no en los demás componentes de la Junta suprema del fascismo. Entre ellos está, con el puesto de secretario administrativo, Juan Marinelli. Y Marinelli será, de hecho, el verdadero animador del partido fascista.

Digamos quién es este Juan Marinelli. Un fascista de la primera hora, desde luego. Joven, fuerte, moreno y con su facies rematada por esa "mosca", que orna las caras de los hombres más combativos del fascio, como si fuera un distintivo de superioridad.

Incapacitado para asumir puestos directivos en la gobernación del Estado, por su notoria incompetencia, Marinelli ha sido, desde el arribo al poder de los "camisas negras", el brazo derecho del "duce" en la defensa de su persona y en la represión contra sus enemigos. Habitualmente, los hombres que acompañaban a Mussolini, caminando tras de él, a pie o en auto, o de pie en el estribo del carruaje presidencial, estaban elegidos personalmente por Marinelli. En los días en que se temía algún atentado, era el propio Marinelli quien marchaba a la diestra del "duce", con el revólver crispado en la mano.

Una de las puñaladas que costaron la vida a Luzetti, aquel aprendiz de cantero que disparó contra Mussolini, fué asestada por Marinelli, y el propio Marinelli dirigió el "lynchamiento" del magnicida, ya inánime, y vigiló luego al grupo de fascistas que arrastró el cadáver por las calles, donde quedó insepulto durante cincuenta horas.

Pero la actuación más caracterizada de Marinelli es la que desarrolló en el asesinato de Matteotti, el diputado socialista secuestrado y asesinado por varios "camisas negras" en castigo a sus acusaciones en el Parlamento.

Marinelli acababa de formar una "maffia" o "cheka" para desembarazar el fascismo de sus enemigos más resueltos. En la lista de presuntas víctimas, escrita de la propia mano de Marinelli, Matteotti hacía el número uno. Desde que se trazó esta lista, Matteotti no dió un paso sin estar vigilado por los hombres de Marinelli, y él ideó el plan homicida, primero, y la coartada —muy burda, por cierto—con que se quería desfigurar el crimen.

Descubierto éste, apareció, claramente probada, la participación de Marinelli, y Mussolini tuvo que dejar hacer, momentáneamente, al menos, a la justicia. Se encarceló a Marinelli, como a Rossi, Filipello y otros altos dignatarios del fascismo. Se les procesó y, para evitar que el escándalo envolviera a todo el régimen, fueron amnistiados.

Ello no impidió que se hicieran públicos numerosos documentos que evidenciaban la culpabilidad de Marinelli. Por ejemplo, una carta en que solicitaba que se libertase a un ruso, preso por delito común, para confiarle la misión de espiar a Matteotti; otra, en que Marinelli enviaba a Viola—uno de los asesinos—25.000 liras; otra, en que refería a Rossi las gestiones realizadas para la formación de la "maffia"... Si algunas lagunas quedaban, César Rossi, al enemistarse con Mussolini, las llenó cumplidamente en sus "Memorias", de las que resultaba indudable que el planeador del asesinato de Matteotti fué Marinelli. Y Marinelli será—repetimos—el verdadero animador del partido fascista. ¿En qué se fundan los que achacan la dimisión de Turati y el nombramiento de Giurati a un cambio de táctica?

ISAAC ABEYTUA

(De nuestro servicio exclusivo).

EL ADELANTO de hoy, consta de DIEZ páginas.

PARA "EL ADELANTO,,

Los peligros del nacionalismo.

Han terminado las grandes discusiones de Ginebra con el planteamiento de inmensos problemas. En ellas hemos podido comprobar el asalto general que se está dando contra la política de aproximación internacional, contra todos los esfuerzos para afirmar definitivamente la paz.

Si no supiéramos los cálculos que hay detrás de esta campaña, los objetivos que persiguen sus autores, se podría creer en un movimiento de pánico. Hemos podido oír y leer, en el curso de las últimas semanas, declaraciones sorprendentes. Según ellas todo lo que se hizo desde hace diez años, ha sido en vano. Las contribuciones aportadas a la seguridad han sido ilusorias.

Si diésemos crédito a aquellos interesados pesimistas, ni la existencia de la Sociedad de las Naciones—la cual no puede sin embargo negarse que ha ayudado eficazmente a la solución de conflictos amenazadores—ni los métodos y procedimientos que se han desarrollado en Ginebra, ni los tratados cada vez más numerosos de amistad y arbitraje, contarían para nada. Ni siquiera debería concedense, según ellos, valor alguno a la opinión de los pueblos, que han padecido y no han olvidado la guerra y no quienen el retorno de la catástrofe.

Si hubiésemos de creer a los alarmistas, el mundo estaría en vísperas de un nuevo cataclismo que nada ni nadie sería capaz de evitar. Sobre un solo punto hemos de darles la razón: si su tesis triunfase, si no hubiera garantía posible más que en los métodos de preparación a la guerra que prevalecían en 1914, en el retorno a la loca rivalidad de armamentos, a la política de alianzas y a los métodos tradicionales de la diplomacia no hay duda de que la catástrofe sería inevitable. Pero en este caso es que se la hubiera provocado deliberadamente.

No hay duda de que existen gentes de buena fe entre estos pesimistas. Por lo que se refiere a los de Francia, aunque defienden una mala causa, cabe explicar sus temores por la dolorosa experiencia de la historia reciente. Pero también hemos de tener en cuenta la opinión de otros países, que se asombran y se inquietan. Para esta opinión, Francia es actualmente la mayor potencia militar; estas alarmas le parecen incomprensibles; busca en vano sus razones y llega a preguntarse si es que Francia no busca pretextos para eludir sus compromisos internacionales y poner obstáculo al desarme.

No basta decir que estas acusaciones son falsas. El hecho es que se han formulado; que ciertos errores cometidos por nacionalistas franceses, sean o no deliberados, parecen prestarles alguna verosimilitud, y que puede, por consiguiente, determinar la actitud de otros pueblos levantando suspicacias contra la política francesa.

El verdadero peligro estriba, precisamente, en el retorno al predominio de los nacionalismos, que se apoyan recíprocamente, que se dan uno a otro nuevos motivos de existir y desarrollarse.

Un sólo ejemplo bien reciente nos demuestra, por otra parte, cómo puede lanzarse una maniobra amenazadora para la paz. Me refiero a la explotación que ciertos de esos alarmistas tratan de hacer con los resultados de las elecciones alemanas. Se llama continuamente la atención sobre las declaraciones de los partidos reaccionarios y de derechas. En cambio, se guarda el silencio sobre la acción del partido socialista. La social-democracia alemana, apoyada por varios millones de obreros sindicados, les ignorada sistemáticamente por aquellos que pretenden hacernos creer que el pueblo alemán entero sigue a Hitler a a Treviranus.

Los nacionalistas alemanes no se equivocan al dar por descontado el eco que sus declaraciones ha de encontrar en el extranjero y singularmente en Francia. Pero no debemos olvidar que su campaña de excitación apunta en primer lugar a objetivos de política interior. No podemos olvidar tampoco que la campaña alarmista que se lleva a cabo en Francia y en otros países se halla asimismo inspirada por razones de política interior.

Sería pueril asegurar que la paz está exenta de todo peligro, y que no existen motivos de temer para lo por venir. Lo que hemos de repetir, por el contrario, es que frente a la audacia criminal de los nacionalismos es necesaria la más extrema vigilancia, y que son todavía indispensables largos y constantes esfuerzos si hemos de evitar a nuestros hijos los horrores que nosotros hemos conocido.

LEON JOUHAUX

Secretario general de la Confederación del Trabajo, Delegado de Francia en la Sociedad de las Naciones.

Copyright A. L. T. A.

INFORMACIONES COMENTADAS

MUSSOLINI RESUCITA "LA SAGRA DELL'UVA,,

Antes de la guerra se celebraban fiestas vendimiales en Suiza, en Italia, en Francia, en Grecia. Era una herencia del paganismo; era una perpetuación de la adoración a Baco, culto compatible con todas las creencias y todas las religiones occidentales. Apenas difería el carácter de estas fiestas en los distintos pueblos mediterráneos; cada burgo rural celebraba la terminación de la vendimia con romerías, danzas, cánticos y juegos públicos de carácter burlesco, que recordaban las farsas de los helenos, pero en Suiza, en la prodigiosa región vitícola de Vevey, que bordea el lago de Ginebra, las fiestas báquicas alcanzaban tradicionalmente innusitado esplendor. Duraban varios días y terminaban con una vistosísima cabalgata de carros floridos y desfile de personajes alegóricos. Bien se advierte que esta apoteosis del racimo de uvas se celebraba con propósitos de captación turística, como decimos ahora, y de atracción de forasteros, como decíamos antaño. Suiza se anticipó un siglo a todas las demás naciones, incluso a Italia, en la explotación de sus bellezas naturales y sus tesoros artísticos.

En España, que desde que termina la Reconquista, y no tiene moros a mano con quienes contender, se pone triste y se torna huraña y siente la desgana de vivir y pierde con alegría el gusto de la sensualidad, no se celebraban las fiestas vendimiarias, como si fuera pecado nefando recordar a Baco pagano y a Noé hebreo. Si Velázquez perpetuó la coronación del dios mitológico en su cuadro "Los borrachos", fué porque vió esta burlesca ceremonia en los días de su viaje a Italia. Aquí, a lo sumo, los municipios se preocupaban de imponer tributos a las carretadas de uva que se llevaban de la viña al lagar o a las botas de mosto hirviente que se trasladaban del lagar a la bodega.

Francia imitó bien pronto la suntuosidad con que en los viñedos de Vevey se celebraba la fiesta de Baco. No ya cabalgatas y representaciones teatrales y apoteosis gloriosas, sino elección de una Reina del Pámpano o del Racimo, con soberanía efectiva, y de una corte de Abejas o de Avispas, concursos vinícolas, exposiciones, consagración del viñedo regional que produjo el racimo más grande, conmemoraciones históricas. Borgoña, la madre próvida del divino Chambertín y del champaña espumeante, ha llegado a concretar sus fiestas báquicas en la portentosa Feria gastronómica de Dijon, que comienza cada año el 1 de Noviembre y reúne en la capital del ducado más de un millón de viajeros.

Con la guerra se suspendió en Italia la celebración de las fiestas vendimiales. Y luego con la conturbación que siguió al armisticio, con la ráfaga revolucionaria que impulsaron los hombres salidos de las trincheras fronterizas, con la reacción violenta que provocó la ambición avizora del dictador, comenzó a olvidarse la vieja costumbre. Italia, como le aconteció a España desde el siglo XVI, ha comenzado también a ponerse triste. El ensueño imperialista que trae a España el César Carlos V, viéndose dueño de medio mundo, y que arraiga en la aristocracia y entenebrece el alma de Felipe II, y pone en los rostros de los caballeros aquella melancolía desesperanzada que vemos a través del pincel del Greco, en el corro que presencia el entierro del conde de Orgaz, no sienta bien a los pueblos latinos. Se necesita el soberbio y egoísta imperativismo de la raza sajona para conservar impasible en las manos el dilatado dominio del Imperio inglés.

A España, a Italia, a Grecia misma antaño, lo primero que les sucede cuando quieren ser imperios, es que pierden la alegría, que es todo su genio, todo su espíritu, toda su gracia. Londres triste, entre brumas negras, parece bien mientras más triste se muestra, más vigilante de su fuerza, más atareado en exprimir el zumo de los negocios en todo el mundo, pero ¿de qué le serviría el dominio universal, si se le diera a Roma, a Atenas, a Madrid, si las gentes habían de mostrarse en las calles ensimismadas y abrumadas por sus cuidados de dominador o de comerciante, y el pueblo había de esconderse, huyendo de las levas esclavizadoras de otras tierras, y en las ciudades y en los campos y en caminos no resonarían ya cánticos y risas?

Así Mussolini, psicólogo más que estadista, no se contenta con encender en su pueblo el anhelo de un imperialismo ambicioso y soberbio, sino que quiere devolverle la alegría que le ha arrebatado. Y por disposición dictatorial le ha impuesto la resurrección de la "Sagra dell'Uva", de las fiestas báquicas que tienen por escenario la lujuriante pompa de las viñas. Y otra vez, como cuando Virgilio soñaba en las orillas del Mincio, como cuando un cardenal da el nombre de "lágrimas de Cristo" a un noble zumo, en las riberas del Amalfi y del Salermo se escuchará el jubiloso vocerío de los pueblos que reciben con fiestas a los vendimiadores. Y, además, Mussolini quiere proporcionar a las zonas vitícolas un nuevo ingreso de dinero. Parece cosa seria la creación de estaciones uvales. Según unos sabios médicos, muchas enfermedades pertinaces pueden curarse sometiéndose al paciente al leve trabajo de acompañar al vendimiador y comerse cinco, ocho, diez racimos recién cortados de la vid o de la parra, sin quitarles el polvillo que dá a las uvas el matiz suave de la perla. Así, nuestro Jerez, nuestro Valdepeñas, nuestro Alicante, nuestro Almería, nuestro Haro, nuestro Málaga, nuestro Reus, mil pueblos más, pueden crear estaciones uvales, donde acudirían millares de enfermos a buscar la salud en el crisol prodigioso de cada racimo. La estancia en el campo, el baño de luz solar, la peregrinación de cepa en cepa, el espectáculo del trajín afanoso, la fe en el sortilegio misterioso de cada racimo, contribuirían, sin duda, a la curación de los enfermos que acudieran a nuestras estaciones uvales. Mussolini cree, y tiene, sin duda, razón que completarían el milagro las fiestas vendimiales, aparatosas como las de Vevey, burlescas como las que ya se han organizado reanudando la tradición interrumpida por la guerra, en Revello, donde se ha celebrado una apoteosis del borracho, reproduciendo sobre un escenario el cuadro prodigioso de nuestro Velázquez.

DIONISIO PEREZ

(Prohibida la reproducción).

ACCION CASTELLANA

NOTA OFICIOSA

Se nos remite la siguiente nota:

"Por el Comité provincial de organización y Propaganda, se convoca para una reunión, que tendrá lugar el martes, 21, a las once de la mañana, en el Círculo de Obreros—Compañía, número 1—a todos los firmantes y adheridos del manifiesto, encareciéndose a todos la asistencia al mismo.

DOS MITINES DE PROPAGANDA

El domingo, 26 del corriente, dará comienzo la propaganda onal y pública de "Acción Castellana". Se proyecta la celebración para dicho día, previa la autorización correspondiente, de dos mítimos: uno, en Alba de Tormes, al que serán invitados los agricultores de todos los pueblos del partido, y otro, en Macotera, para que, como lugar centro de una poblada-comarca, puedan concurrir los de todos los pueblos de la misma.

A partir de este día, continuará intensa la propaganda en localidades estratégicas, con buenos medios de comunicación en toda la provincia.

Tomarán parte en estos actos, los señores Lamamié de Clairac, vizconde de Revilla, Romo Cabezas (don Carlos), y Bautista (don Fernando), y otros prestigiosos agricultores".

Congreso Nacional de Ciencias Administrativas

Mañana marchan a Madrid, representando a la Diputación provincial en el Congreso de Ciencias Administrativas, los señores García Romo, Campo y Cuesta.

ASI ES LA VIDA

Triste situación bien inesperada del señor que se había disfrazado de bombero para asistir a un baile de trajes.

FIGURAS DE LA HORA

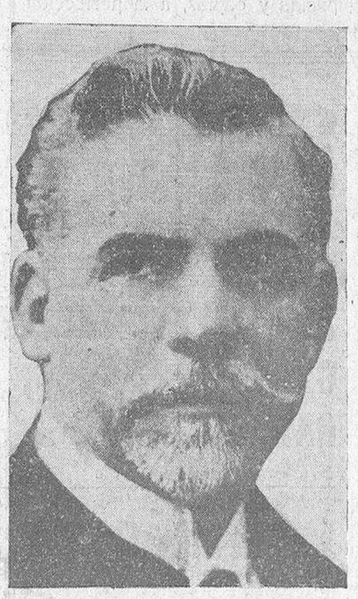

El doctor Wáshington Luis Pereira, presidente de la República del Brasil, que, debido al movimiento revolucionario, se propone dimitir en breve.

DE LA AUDIENCIA

SENTENCIA ABSOLUTORIA

El día 7 del mes actual, se vió ante el tribunal de Derecho de nuestra Audiencia, la causa instruída por el Juzgado de la capital, contra Marceliano de Dios, acusado del delito de atentado contra un agente de la autoridad.

En ella informó el ministerio público y como representante del procesado, el letrado don Antonio Carpallo, que sostuvo la tesis de que el delito atribuído al procesado no existía, por no ser el ofendido, en su concepto, tal agente de la autoridad.

El Tribunal de Derecho ha dictado sentencia aceptando la tesis mantenida por la defensa.

El fallo es completamente absolutorio, y las costas se han declarado de oficio.

Felicitamos a nuestro distinguido amigo el abogado y comandante de la Guardia civil, don Antonio Carpallo, por este triunfo obtenido en el ejercicio de su carrera.

QUISICOSAS

En la Audiencia de Zaragoza, ha debutado como letrado, el vendedor de pescados Pedro Bravo, que ha obtenido el título de abogado a los cincuenta años de edad.

Y en la jurídica gresca
tiene el triunfo descontado,
que el vendedor de pescado
sabrá bien lo que se pesca.

El día 1 de Octubre se ha inaugurado en Francfort una casa, cuya fachada tiene un kilómetro de longitud.

Si a juzgar por la fachada
tiene el fondo, considero
que quien paga la tostada
es el mísero cartero.

Los chicos de la prensa estamos muy enfadados con los señores ediles, porque no han otorgado la dote Gómez-Arias a la bellísima ex-reina de la Asociación de la Prensa de Salamanca.

Considera, Timoteo,
que eso es salirse del mapa.
¡Mira que hacernos un feo,
mediando chica tan guapa!

Los iniciadores del Premio Cañizo (para premiar anualmente el mejor trabajo de sus discípulos), saben hacer bien las cosas.

Encabezan una suscripción y lo hacen con decorosas cantidades. No son como tantos capitanes Araña de por acá

que inician un homenaje
y ya sabemos el truco,
no les sacáis dos pesetas
ni aunque apuntéis con trabuco.

EL ADELANTO tiene contratado con la Sociedad Telefónica, un abono de CUARENTA Y CINCO MINUTOS diarios de conferencia con Madrid

FIGURAS DE LA HORA

Don Julio Prestes, presidente del Estado de Sao Paulo (Brasil), contra quien se dirige el actual movimiento revolucionario, dada la supremacía que goza este Estado en el Gobierno de la Confederación.

ASOCIACION CONTRA LA MENDICIDAD

Donativos recibidos

L. B., en el primer aniversario de su hija (q. s. g. h.), cinco pesetas.

Don Alonso Marcos Ayuso, en el primer aniversario de su esposa (que su gloria halle), 50 kilos de garbanzos.

El señor alcalde de esta ciudad, ocho y medio kilos de pan decomisado, y dos conejos.

E. P., dos pesetas.

Don Ramón García de la Calle, en memoria de su madre, doña Teresa de la Calle (q. s. g. h.), cinco pesetas.

Señorita Teresa Rodríguez Olivera, 25 pesetas.

Don José Crego, dos carros de leña.

Unos señores caritativos, 50 pesetas.

Excelentísimo señor marqués de Castelar, 15 conejos.

DESDE VILLARINO DE AIRES

ARANDO SE CAEN A UN POZO UN JOVEN Y LA MULA QUE GUIABA

Según nos refiere el vecino de este pueblo Francisco Alejo Calvo, se hallaba el día 16 de los corrientes, sembrando de centeno una cortina de su propiedad, sita al pago denominado "Casita del Conde", cercana al pueblo, acompañado de un hijo suyo de doce años, llamado Mateo.

Se valía para tal operación de una caballería mayor, que uncida a un yugo tiraba de un arado de los que en la localidad llaman "abiertos" y en el centro de la finca existe un pozo descubierto con siete escalones de bajada al fondo.

Cuando iba acercando los surcos al pozo, dijo el Francisco Alejo a su hijo: "Mateo, coge la mula del ramal y haz por que se arrime todo lo posible a los bordes del pozo, para que el arado rompa la tierra", lo que efectuó el hijo; más al llegar cerca del hueco enorme que se le presentaba, el animal dió un espanto, en cuyo movimiento brusco lanzó al guía al fondo del pozo, que apenas contenía alguna pequeña porción de agua, de donde salió sano y salvo escalones arriba.

Entonces el padre vuelve, sin la ayuda de su hijo, a guiar la mula, hasta aproximarla al pozo, y el animal al verse apurado, pretende ganar el lado opuesto del pozo de un salto; mas como le embarazaran el movimiento las varas del arado y las cuerdas a éste y a ella unidas, cayó en medio del fondo, de donde la extrajeron, también sin daño, varios vecinos que corrieron provistos de resistentes cuerdas.

—Se está terminando la recolección de la pequeña cosecha de uva que para la presente época dejaron las pasadas pedreas primaverales, el mildium y el oidium, y otras más enfermedades parasitarias que con tanta intensidad se desarrollaron en la vid, reduciendo a una cuarta parte la cantidad de uva presentada en los meses de Abril y Mayo, por lo cual el vino por esta región, al menos, se espera que se mantenga a precios muy elevados, tal vez no conocidos hasta el día.

Los que rigen para las pocas existencias que quedan de vino añejo, son: para el cántaro de 16 litros y menor graduación, 4,25, y para el de mejor calidad, 4,75.

El nuevo tardará en venderse, y por lo tanto en señalar precio, que como antes se dice, no ha de bajar de los precios antedichos a que se vende el añejo hoy.

EL CORRESPONSAL

¿No ha comprado usted nunca en "LES PETITS"?... Haga un ensayo y se convencerá de que somos los que mejores precios y calidades damos en calzados de todas clases

CORREOS

LOS EXAMENES DE AMPLIACION

Varios oficiales de Correos han solicitado que sea diferido hasta el 15 de Diciembre el comienzo de los exámenes, retrasándolos, por consiguiente, un mes.

Creemos de verdadera necesidad se acceda a lo solicitado, pues las diversas circunstancias que han concurrido en la gestión de estos primeros exámenes, postdictaduna, hacen justa su petición. Entre la salida de los programas y el 15 de Noviembre (fecha señalada par empezar la actuación del Tribunal juzgador), mediaría un plazo excesivamente corto, tanto más si se tiene en cuenta que los textos adaptados a dichos cuestionarios han aparecido también hace poco, dejanlo a los preparandos un lapso demasiado breve para su estudio. Si se demoran un mes estos exámenes, se habrá conseguido que los actuantes lleven una preparación más sólida y, por ende, la labor de sus jueces será mucho más certera y fácil.

IMPORTANTE DONATIVO

Don Herminio Alvarez Miaja, concesionario de los sellos "Carabela de Santa María", ha donado 20.000 pesetas a Correos, de cuya suma se destinan 10.000 pesetas para el Colegio de Huérfanos y las otras 10.000 pesetas, para la Sociedad benéfica del Cuerpo.

Este rasgo filantrópico merecerá el reconocimiento de los funcionarios postales que sentirán hacia el donante gratitud por su generosidad.

PROGRAMA DE EXAMENES

El cuestionario para los exámenes de ampliación a jefes de Correos comprende las siguientes materias: Lengua inglesa o alemana (lectura y traducción); Instrucción y resolución de expedientes (ejercicio práctica); Convenios postales vigentes y organizaciones (44 lecciones); Nociones de Derecho administrativo (32 lecciones); Historia del Correo (27 lecciones).

DOÑA SABINA MUÑOZ, profesora en partos, hospedaje higiénico, para embarazadas. Precios convencionales, con absoluta reserva. Rúa, 33, tercero.

MERCADOS SALMANTINOS

Podríamos muy bien reproducir nuestra crónica de la semana anterior, pues el mercado cerealista no ha variado absolutamente nada. Más bien parece reinar un gran desconcierto, en virtud de la paralización que viene notándose desde hace unas semanas, especialmente en los granos de cebada y centeno.

Continúa, pues, latente, la cuestión triguera, que, a pesar de todas las medidas tomadas, no llega a normalizarse, trayendo consigo una crisis que hace difícil sostener el mercado.

La semana pasada ha sido retraída en las compras. Hay mucha oferta de trigo, siendo escasas las ventas.

La situación, si no se acude a otras medidas, especialmente en lo que se refiere a la importación de maíz, volverá a ser tan angustiosa como la padecida en la pasada temporada.

A duras penas han logrado mantenerse los precios últimamente cotizados, acusando algunos granos todavía bajas sensibles en sus cotizaciones.

Centeno se ha solicitado hasta 32 pesetas cien kilos, y ni a este precio se consiguen compradores.

La cebada ha continuado a 34 pesetas, realizando operaciones pequeñísimas.

Las algarrobas son las que acusan alguna fijeza. Se ha vendido a 29 y 29,50, encontrándose existencias en cantidades crecidas.

F A R O L E S
desde el más económico a la más alta calidad, sólo en Funeraria del Carmen

CONTADORES AUXILIARES DE HACIENDA

Oposiciones en Febrero 1931. - Ambos sexos. - Título de bachiller, maestro o similar. - Sueldo inicial, 3.000 pesetas. - Edad mínima, 16 años. - Ha comenzado en estos días la preparación en la Academia **"LICEO SALMANTINO"**, a cargo de **don Fernando Allué y Morer,** Jefe Pericial de Contabilidad del Estado y Licenciado en Filosofía y Letras, y **don Joaquín Collada Andreu,** Contador del Estado y técnico administrativo de Hacienda.

GANGA. Abono de treinta limpiezas, 4 pesetas. Estos abonos se despachan solamente del 15 al 31 del corriente mes. No tarde abonarse hoy mismo en el Salón Limpiabotas Turismo, Plaza Mayor.

7-3

USTED, CABALLERO, ¿quiére evitar que sus cartas particulares sean abiertas por amigos o familiares? Pues muy sencillo; establezca apartado en el Continental Turismo. Plaza Mayor (arco del Toro).

7-3

LIMPIA, BRILLA Y DA ESPLENDOR

Esta frase se puede aplicar con justicia al limpia metales

Kaol

admitido en toda España como el mejor. No use usted otro.

Productos Químicos Hispano Lubszynski - Badalona

Julio Pérez Martín

Profesor A. de la Facultad de Medicina

ESPECIALISTA EN PARTOS

Consulta de DOCE a DOS

SAN JUSTO, 26

¡REUMATICOS!

El Presbítero **D. Luis P. Hernáiz** (antes conocido PARROCO de los VALLES - Burgos) os indicará cómo consiguió curarse sencilla y radicalmente de su reumatismo en menos de un mes. Tratamiento legalmente elaborado y registrado en Sanidad

Escribid: Fernán-González núm. 57. - BURGOS

REPORTAJES LOCALES

La Cámara de Comercio y la creación de clases mercantiles.

Palpitante la iniciativa de crear una Escuela de Comercio en Salamanca, hoy el periodista siente la íntima satisfacción al acoger en su diaria tarea un reportaje, que tiene una relación directa con el nuevo Centro que se tiene en proyecto establecer y que marca un avance en la vida cultural y comercial de la ciudad.

Que Salamanca, en un desarrollo que no es de extrañar, dada su importancia en todos los sectores de la vida activa, estaba necesitada de Centros de enseñanza, donde adquiriesen nociones tanto industriales, comerciales, como obreras, es cosa que no admite ni la más ligera duda.

Prueba bien elocuente, ha sido, primero, el que haya llegado a ser una realidad admirable la creación de una Escuela de Trabajo, en la que hoy reciben una educación obrera cerca de cien niños, la mayoría recién salidos de la escuela primaria y que sin duda alguna, llegarán a la vida del trabajo con un bagaje muy necesario para sus futuras profesiones.

El éxito obtenido por la Escuela Elemental de Trabajo, que un grupo de hombres de buena voluntad, salvando obstáculos dificilísimos inició, es la compensación más preciada que están comenzando a obtener. Prueba elocuentísima es la visita que de incógnito realizó el señor Inspector general de Emigración Social, el acto de inauguración oficial, en el que pudieron comprobar unos comienzos lisonjeros las autoridades salmantinas, y por último, la visita realizada por el inspector-jefe de Formación Profesional, don César Madariaga, hombre encariñado de manera inusitada, con estos problemas de orientación y selección, de cuya visita se esperan resultados beneficiosos para este nuevo Centro y que una obligada discreción nos impide concretar, si bien podemos decir que en manos de la excelentísima Corporación municipal está la posibilidad de construir en Salamanca, un edificio propio, verdadera Universidad de trabajo, donde pudieran alojarse hasta 500 alumnos y especializarse en las distintas industrias locales, una vez orientadas sus aptitudes. El Ayuntamiento, seguramente, ponderará las posibilidades para ello, dada la buena disposición en que siempre se encontró a favor de los problemas obreros y muy especialmente los que se refieren a la instrucción.

No es nuestro propósito, por hoy, dejar reflejada en estas columnas una labor que más adelante tendrá una expresión insospechada. Solo a modo de preámbulo, nos hemos detenido en estas consideraciones, para poner bien de manifiesto que Salamanca necesita Centros, en los que las distintas actividades logren adquirir conocimientos precisos en beneficio de los mismos alumnos y, en general, de la ciudad.

El fin principal que nos ha guiado, es dar a conocer a nuestros lectores, otra labor tan altruista, tan digna de elogio, como esta que se está llevando a cabo en la Cámara de Comercio.

Desde hace unos meses, la secretaría de la Cámara de Comercio, abrigó un proyecto admirable, que hoy está convertido en la realidad más loable. Entre los muchos servicios que se han establecido, todos ellos redundando en beneficio del comercio y la industria salmantina, se pensó en proponer la creación de unas clases mercantiles, en donde adquiriesen la demandada cultura profesional, un sector de la vida activa de la ciudad, como es el comercio, cuya importancia en nuestra ciudad, aumentó considerablemente en estos últimos tiempos.

Las posibilidades de crear una Escuela Oficial de Comercio en Salamanca, existen, y a poco que nos detengamos en apreciar las dificultades que puedan encontrarse, veremos que éstas son prácticamente nulas. Nuestro optimismo se funda en las manifestaciones de los elementos más representativos que la ciudad tiene, que concurrieron a la reunión celebrada en el Ayuntamiento, por requerimientos de la alcaldía. Pero la Escuela de Comercio necesita de entusiasmos y energías; de principios para que los alumnos lleguen a ella con los conocimientos suficientes, para un ingreso en sus clases y como final la obtención de un título, que por lo pronto, pudiera ser el de perito mercantil.

El primer paso, para ello, lo ha dado la Cámara de Comercio, al establecer en sus locales unas enseñanzas que pueden obtener el complemento en la Escuela Oficial de Comercio.

El éxito que la idea expuesta por la secretaría de la Cámara, y aceptada por la junta administrativa y pleno de la misma, no ha podido ser más lisonjero. Centenares de alumnos concurren a las clases y apenas iniciada la labor, pueden muy bien ya presumirse los beneficios y resultados.

La preparación, mejor dicho la siembra, ya está hecha. La Cámara de Comercio ha hecho tan fácil la solución de dotar a Salamanca de una Escuela de Comercio, que solo se necesita ya de una actividad y entusiasmos, que tenemos la seguridad existen en aquellas personas que han tomado a su cargo llevar a buen fin las gestiones.

Por lo pronto, en la Cámara de Comercio hoy reciben distintas enseñanzas, numerosos grupos de jóvenes anhelantes de poseer y perfeccionar unos conocimientos tan útiles y necesarios, como los que rodean al comercio y a la industria.

Antes de pasar a dar cuenta del desarrollo de estas nuevas clases establecidas en la Cámara de Comercio, EL ADELANTO, sintiendo hondamente estos problemas, tiene para los iniciadores, para el pleno de la Cámara y para cuantos de manera decidida y desinteresada colaboran en esta obra, la felicitación más sincera.

La organización de las clases.

Ayer hemos tenido el gusto de hacer una visita a la Cámara de Comercio, cuando la mayor actividad reinaba en las clases y salones.

El salón grande de la Cámara, ha sido habilitado para dar en él las clases de francés y contabilidad, a diferentes horas.

En otra sala contigua, se dan las clases de Cálculos mercantiles y en breve la de Aritmética, que está en período de organización.

Las de mecanografía, en otra sala, en la que por ahora hay tres máquinas de escribir, habiéndose comprado otras dos.

La habilitación de locales se ha hecho de manera acertada, y podemos decir que a la hora de las clases, en que hemos hecho la visita, no falta ni el más ligero detalle, siendo la organización perfecta, a pesar de los pocos días que llevan funcionando.

El profesorado.

Las enseñanzas que en la Cámara de Comercio se han establecido y el cuadro de profesores, son los siguientes:

Cálculo mercantil.—Profesor, don Claudio Martín y a cuya clase asisten unos 35 alumnos.

Contabilidad.—Profesor, don Félix Martín Albert, contable del excelentísimo Ayuntamiento, asistiendo 30 alumnos.

Mecanografía y correspondencia comercial.—Don José Sánchez López. Por el excesivo número de alumnos matriculados, más de 65, se han establecido cuatro turnos.

Francés.—Don José Firmat, a la que asisten 40.

Inglés.—Don Jerónimo García de la Cruz, 10 alumnos.

Derecho Mercantil y Hacienda pública.—Don Luis de Prada, habiendo matriculados 10 alumnos.

Las horas de clase son de siete a nueve de la noche, dándose unas alternas y otras diarias.

Como antes hemos dicho, se está también organizando la clase de Aritmética, para cuya asignatura hay matriculados gran número de alumnos.

A todas las enseñanzas asisten varias señoritas.

La matrícula de las clases.

Los deseos que principalmente ha guiado a la Cámara de Comercio, han sido los de proporcionar cuantos beneficios puedan desprenderse de este esfuerzo realizado a cuantos, directa e indirectamente, mantienen relaciones con la entidad.

Así, pues, el ingreso en las enseñanzas de la Cámara de Comercio, se realiza de la siguiente forma:

Primero, los hijos de los cooperadores; segundo, los hijos de comerciantes e industriales, y por último, todos los dependientes de éstos.

Estos trabajos bien merecen la colaboración más decidida. Se pretende llegar aún a otras ampliaciones; para ello, la Cámara de Comercio espera la ayuda material de los electores, haciéndose socios cooperadores de esta obra que tantos beneficios ha de reportar.

Otro de los proyectos que abriga la Cámara de Comercio, es lo relacionado con el establecimiento de dos escuelas: una elemental y otra superior, que será el complemento más feliz a que pueden aspirar los iniciadores de esta idea. Por ahora parece ser que éstas no serán instaladas, en lo que no se encuentren locales adecuados.

Colofón.

No es necesario poner un final; de esta nuestra breve y rápida información, bien puede desprenderse. Pero por la fuerza de la costumbre, vamos a ponerlo.

La Cámara de Comercio ha creado estas clases, como prueba. Esta no ha podido ser ni más lisonjera, ni más concluyente. Así, pues, lo que en principio fué un ensayo, apenas puesto en práctica, se ha visto convertido en una magnífica e insuperable realidad, y ante ella cuantos han comenzado con los entusiasmos propios de hombres de una clara visión de las necesidades sentidas, bien pueden dar por definitivos estos proyectos. El éxito resalta por los datos que preceden y que hablan con una elocuencia tan clara, que esto solo debe servir de aliento y de recompensa a sus esfuerzos.

Vamos, pues, a terminar, por donde empezamos: El primer eslabón que ha de conducir al logro de aspiraciones e ideales, ya está colocado. Si demostrado queda que en Salamanca se hacen necesarios Centros de enseñanza profesionales, no hay más remedio que con todo entusiasmo, con energías, se llegue a una realidad. La Cámara de Comercio, calladamente, ha laborado para crear unas clases que no dudamos han de adquirir mayores caracteres. El puntal está puesto, y de él pueden, como es natural, derivarse otros; la Escuela Oficial de Comercio, por ejemplo.

THEUDIA

PIANO DE OCASION, se vende en buenas condiciones. Informará, Pablo García, armería, Plaza Mayor, 43.

CASA DEL ESTUDIANTE

AVISO

Se convoca a todos los socios de esta Federación que deseen pertenecer al Cuadro Artístico de la misma, a una reunión, que se celebrará en el domicilio social, mañana, lunes, día 20, a las seis y media en punto de la tarde, para tratar de su constitución.

Salamanca, 19 de Octubre de 1930.
El secretario, *Antonio Tavera.*

LAS BODAS DE AYER

Ayer, en las diferentes parroquias de la ciudad, se celebraron los siguientes enlaces matrimoniales:

Andrés Luis Hernández, con Angela Pérez Díaz, en la iglesia de San Martín, a las siete de la mañana.

Roberto Diego Sánchez y Juana Pablos García, a las ocho, en San Juan.

En la Purísima Concepción, a las diez de la mañana, Gregorio Garrido Blanco e Inocencia Jaén Castro.

Crisantos García Alvarez y María Martín Morán, a las diez y media, en la iglesia del Sagrado Corazón de Jesús, del barrio de los Pizarrales.

En San Juan de Sahagún, a las once, José Sánchez Cobaleda y Leo González Martín.

Victoriano Blanco Tapia y Cipriana Picado García, a las once, en San Martín.

Ramón Fraile Casero y Juana Díaz Hernández, a las once, en San Sebastián (Catedral).

Isaac Herrero Ruano y Adelaida Bajo Rodríguez, en San Juan Bautista, a las once.

A todos los nuevos matrimonios, nuestra enhorabuena más cordial, deseándoles una eterna luna de miel.

SE VENDE una máquina de hacer medias, seminueva, del número 9. Informarán, San Justo, 32 (Comercio).

8-2

EXTRAVIO.—Se ha extraviado un burro de dos años, con pelo negro, hierro de J. en el hocico, sin cerdas en el rabo, de la dehesa de Olleros (Carrascal del Obispo). Se gratificará a quien indique su paradero a su dueño, José Matías Gallego, en dicha finca.

4-2

CATARROS NASALES

los cura

ARHEORRINA BUSTOS

preventivo de la gripe

En Farmacias.—Depósito en la del autor, PEREZ PUJOL, 7

Casa Los Cubanos

La mejor mantequilla de Asturias, 8 pesetas kilo.

SE RECIBE TODOS LOS DIAS

RUA, 13 Y 15

Teléfono 1.307

Modas de París

Prior, 4 y 6

Presenta su nueva colección de

Sombreros de señora y niña

Precios sin igual

Reformas y copias, a la perfección

EFICACIA DEL ANUNCIO

LO QUE SE GASTA EN PUBLICIDAD EN AMERICA

Las grandes casas americanas gastan sumas gigantescas para su publicidad, siendo destinadas las mayores cantidades para pago de inserciones en los periódicos.

De los datos publicados por una importante agencia de publicidad neoyorkina tomamos los siguientes, correspondientes a uno de los últimos años y a la publicidad en diarios y revistas:

Chevrolet Motor C.º (automóviles), 4.100.000 dólares; Reynolds Tobacco C.º (cigarrillos), cuatro millones; Postum Cercal C.º (alimentación), 3.500.000; Lamber Pharmacal C.º (desinfectantes), 3.500.000; America Tobacco C.º (cigarillos), tres millones; Dodge Motor C.º (automóviles), tres millones; Protor y Gamblo (jabones), 3.000.000; Liggett and Myers Tobacco C.º (cigarrillos), 2.700.000; Lever Brothers (jabón), 2.600.000; Willy Overland C.º (automóviles), 2.660.000.

En conjunto, estas diez casas gastaron 32.500.000 dólares para publicidad en los diarios.

El año pasado se cree que esta cifra ha sido sobrepasada en mucho.

JUNTA PROVINCIAL DEL CONSEJO DE ECONOMIA

Las subsistencias.-Nota oficiosa

Ayer, a las cuatro de la tarde, y bajo la presidencia del gobernador civil, celebró sesión el Consejo provincial de Economía, concurriendo los vocales don Ismael Sánchez Estevan, delegado de Hacienda; don Miguel Iscar, alcalde; don Juan Miranda, ingeniero jefe de la Sección Agronómica; don Julio Benmejo, jefe de Estadística; don Luis Maeso, vicepresidente de la Cámara de Comercio; don José Montalvo, secretario de la Cámara Agrícola; don José L. de Clairac, presidente de la Federación Católico-Agraria, y don Lucas Fernández Tapia, ingeniero jefe de Industrias.

Por el secretario jefe de la sección de Economía provincial, don Manuel de Castro, se dió lectura del acta de la anterior, que fué aprobada.

De lo tratado en la sesión, se nos facilitó la siguiente nota oficiosa:

"La Junta de Economía Nacional, reunida esta tarde en el despacho oficial del Gobierno civil, examinó detenidamente, a instancias del señor gobernador-presidente, los precios de los principales artículos de primera necesidad en la Plaza de Salamanca, comparándolos con los de otras plazas, recibidos hoy mismo telegráficamente y con los de origen.

Del examen realizado no se han advertido diferencias en perjuicio del consumidor de Salamanca.

El señor alcalde manifestó que obligará a los comerciantes a tener siempre a la vista del público las listas de los precios de los artículos.

La Junta acordó unánimemente que se ejerciese una activa vigilancia en la calidad, peso y condiciones higiénicas de expendición de los artículos alimenticios, sin que se tolere en puntos tan esenciales la menor extralimitación."

MONTANERA en monte castañar, Gallego de Hervás (Cáceres). Tres meses de aprovechamiento, 400 cabezas; más de 200.000 árboles, unas 19.000 fanegas de castañas, 274 hectáreas de terreno, agua abundante, corrales para el ganado, dormitorio para porqueros, a precios reducidísimos. Dirigirse a Ventura Peña Díez. Hervás.

4-2

¡2.000 TRINCHERAS!

para caballero desde 6 duros

FORMIDABLE surtido en TRAJES, PELLIZAS, IMPERMEABLES, GABANES DE CUERO, CHECOS-PLUMAS, ABRIGOS ELEFANTE, GABANES, etc., a precios de FABRICA

CASAS CENTENERA

LA POPULAR

Corrillo, 24

- LA CASA VERDE :::

Zamora, 3

SALAMANCA

LA REVOLTOSA CALZADOS

ANTES DE REALIZAR SUS COMPRAS

NO OLVIDE que disponemos de un enorme y variado surtido en artículos de temporada, a precios más baratos que en las grandes liquidaciones. Altas fantasías en zapatos de señora y caballero.

LA REVOLTOSA, ESCALERILLAS DE PINTO, 1 Y 3

EL VIAJE DEL REY A ZAMORA

Preparativos

Continúan con toda actividad los preparativos para recibir a Su Majestad el Rey, pudiendo asegurarse que la visita de don Alfonso XIII será acogida con el más caluroso de los entusiasmos por parte de Zamora en tera.

Un bando

Por el alcalde, señor Rivera, se ha publicado el siguiente:

"Zamoranos: El próximo lunes, 20 del actual, llegará a las nueve y media de la mañana a esta capital Su Majestad el Rey don Alfonso XIII (q. D. g.), el cual permanecerá entre nosotros hasta el día 22.

Es tanto el honor que nos dispensa al visitarnos para conocer nuestras legítimas aspiraciones, que tengo por seguro que esta muy noble y muy leal ciudad, sabrá mostrar su intenso agnadecimiento por tamaña y cariñosa deferencia, acudiendo todos a la estación del ferrocarril a recibirle, con los plácemes, con la alegría y con el entusiasmo que merece nuestro Augusto Soberano.

Si siempre Zamora se ha caracterizado por su monarquismo y acogedora hidalguía, en la ocasión que afortunadamente se nos depara, indudablemente habrá de justificar con hechos su dealtad y ferverosa adhesión a nuestro Monarca, acompañándole en todo momento, lagasajándole con plácemes y vítores, adornando e iluminando los balcones y fachadas de nuestras casas; exteririzando en suma nuestro inmenso júbilo, en obsequio y honor del creador de la Ciudad Universitaria.

Confiadamente espera que en prueba de vuestra nobleza y propia estimación, así lo haréis.

Zamora, 17 de Octubre de 1930. El alcalde, *Valeriano Rivera*".

La cabalgata militar

Se sigue gestionando la celebración de una cabalgata militar, con la colaboración de fuerzas de caballería y el regimiento que guarnece esta plaza.

El banquete regio en el Casino

En el Círculo de Zamora se ha fijado el siguiente aviso:

"Habiéndose cedido por acuerdo de la Junta directiva el salón y dependencias del domicilio social para el banquete que ha de celebrarse en honor de Su Majestad el Rey (q. D. g.), en la noche del lunes, 20, del mes actual, y debiendo ser entregados a las autoridades *gubernativa* y municipal a las cinco de la tarde de dicho día 20, hasta las primeras horas de la madrugada del día 21, se ruega a los señores socios se abstengan de concurrir durante esas horas al domicilio social, esperando confiadamente, la Junta, en que dada la probada corrección y cortesía de todos los componentes de ese Círculo, se cumplirá con exactitud lo prevenido".

Función de gala

Parece confirmarse que la función de gala en honor de S. M. el Rey, que se celebrará el día 20, después del banquete oficial, con que el excelentísimo Ayuntamiento obsequiará a don Alfonso XIII y que como hemos dicho se servirá en el Círculo de Zamora.

Esta función de gala se celebrará, según noticias extraoficiales que llegan hasta nosotros, en Nuevo Teatro, y consistirá en un concierto magno de la Real Coral Zamora, que interpretará las más escogidas obras clásicas y castellanas de repertorio.

Función regia

También en el Teatro Principal se celebrará el día 21 por la noche, una función regia a la que ha sido invitado S. M. el Rey.

Como es sabido, para ese día está anunciado el mayor acontecimiento del año teatral, con el debut de la eximia actriz María Teresa Montoya, con la comedia del ilustre dramaturgo don Jacinto Benavente, "La Malquerida".

En el Teatro Principal, se introducirán algunas reformas provisionales para acondicionar en el piso principal el palco regio, habilitándose para la sala del fumar la contaduría del teatro.

El banquete oficial

El banquete que en honor de su majestad el Rey dará el Ayuntamiento de la capital en el Círculo de Zamora el próximo lunes, a las nueve de la noche, será servido por la Casa Landhy, de Madrid.

Los salones del Círculo de Zamora se están disponiendo adecuadamente para la fiesta, y según tenemos entendido, es más que probable que sobre los muros del salón de fiestas se cuelguen algunos de los hermosos tapices de la valiosa colección que posee nuestro primer templo.

Otros banquetes

Los que se celebre en la Diputación, el lunes por la noche, y el que tiene dispuesto la Sociedad Saltos del Duero, serán también servidos por Landhy.

El que se celebre en el Preventorio antituberculoso de San Martín de Castañeda, Sanabria, los servirá el café París.

Llegada del Consejo de Saltos del Duero

Tenemos entendido que uno de estos días llegará a Zamora el Consejo de Administración de la Sociedad Saltos del Duero, con el fin de recibir en las obras del Salto del Esla a su majestad el Rey y presentarle sus respetos.

En el pabellón de Consejos está a punto de terminarse la instalación de mobiliario y decorado, quedando quizá mañana todo dispuesto para recibir la regia visita.

Otros detalles

El Monarca y su séquito llegará a Zamora a las nueve y media de la mañana. El tren real se detendrá en Coreses dos horas, pues como es de suponer, don Alfonso vendrá durmiendo y aprovechará la parada para vestirse y prepararse para su entrada en la capital.

En la estación esperarán las autoridades y corporaciones, organizándose seguidamente la comitiva, que marchará por las calles de Santa Clara, Sagasta, Plaza Mayor y Ramos Carrión, hasta la Catedral, donde se cantará un "Te-Deum". En la calle de Santa Clara se han colocado dos columnas conmemorativas, con inscripciones, y se han levantado tribunas. Desde la Catedral, el Rey irá a la Diputación, donde tendrá lugar la recepción oficial.

El gobernador civil ha marchado esta tande a Toro, para ultimar los detalles del recibimiento, pues está decidido el que el Monarca visitará, el día 22, esta ciudad.

La corrida regia

En el circo taurino se está procediendo al decorado del palco que ha de ocupar su majestad el Rey y séquito durante la corrida de toros que se celebrará el martes, 21, a las tres y media de la tarde.

Los toros, comprados al señor Sánchez Cobaleda, están reseñados de la forma siguiente:

Número 33, "Camarerito", cameto.

Número 30, "Granerito", negro.
Número 36, "Corchete", negro.
Número 5, "Cacharrito", negro lucero.

Número 17, "Corcholeto", negro.
Número 44, "Gadeano", negro.

El desenjaule de los toros se verificará el domingo, por la tarde, en el ruedo de la plaza de toros.

SE NECESITAN aprendices. Gombau. Fotografía, Prior, 22. 3-a-1

AMA DE CRIA, se necesita para criar en su casa. Informarán, Oliva, 1. 3-1

SIRVIENTA de alguna edad se necesita para señor solo. Inútil presentarse sin buenas referencias. Razón, Zamora, 4, pral., de diez a once mañana y de cinco a seis tarde. 2-1

TRASPASO BAR, en el mejor sitio de Salamanca, por asuntos de familia; lo daría muy arreglado. Para informes, calle del Doctor Riesco, número 11, Sastrería "La Argentina". 3-1

PASTOS.—Se arriendan por año o por temporada, los pastos de Bercimuelle, término de Galisancho, partido Alba de Tormes, para 200 cabras y 300 ovejas. Para tratar, con el rentero, en la misma.

ENCARNACION R. ARIAS

(DE MADRID)

Se encuentra en el Hotel Comercio y presenta la más linda y extensa colección en ropa para equipos. Interesa muchísimo a las señoras conocer lo que esta casa presenta y sus precios baratísimos.

Al mismo tiempo, expone sus últimos modelos en abrigos de piel y renards.

FABRICA DE

BOMBAS

para toda clase de elevaciones, riegos, minas, incendios, fábricas, etc., etc. - Entrega rápida.

LUZ Y FUERZA - AVENIDA DE MADRID, 193-195

Teléfono 4075. ZARAGOZA Apartado 254

Jerseys de gusto
—:—
Género de punto interior
—:—
Medias de calidad
—:—
Surtidos enormes
—:—
USTED LO SABE

Primitivo Muñoz
Plaza Mayor 28 y 29
Salamanca

MEDIO SIGLO DE EXPERIENCIA EN LA VENTA DE GENEROS DE PUNTO

DIPUTACION PROVINCIAL

SESION DE LA PERMANENTE. SOLICITUD DE LOS EMPLEADOS

Ayer, y bajo la presidencia de don Gregorio Mirat, celebró sesión la Comisión permanente, asistiendo los diputados señores Cuesta, García Romo, Zurdo y Campos.

Se aprobó el acta de la última.

En primer lugar, conoció la Diputación de una solicitud de los empleados provinciales, solicitando quella provisión de los cargos de carácter administrativo del Hospital Provincial, se verifique entre los funcionarios de la plantilla de la Diputación.

Este asunto quedó para estudio de la próxima comisión provincial.

A continuación, despachó los siguientes asuntos:

Informe de la Sección de Vías y Obras provinciales, en la instancia suscrita por los Ayuntamientos de Nava de Béjar y Ledrada, solicitando el replanteo del camino vecinal número 4-01.

Idem relativo al accidente ocurrido en las obras del camino vecinal de Albenca a Mestas el 21 de Junio de 1929, al obrero Juan Francisco Fuentes.

Oficio del director del Instituto provincial de Higiene, acompañando el estado demostrativo de los trabajos efectuados en el Dispensario de Puericultura en Septiembre último.

Carta de la Diputación de Barcelona, relacionada con petición hecha al excelentísimo señor Presidente del Consejo de ministros, interesando se oyera a las Diputaciones antes de resolver acerca de la petición de aquel Ayuntamiento, de que se le concediera una participación en el aumento del producto de cédulas personales desde 1924.

Idem de la Diputación de Segovia, relacionada con el Real decreto de 15 de Julio sobre formación de la estadística de Administración local.

Oficio del excelentísimo señor Gobernador civil, relacionado con la adquisición de mobiliario y enseres para el despacho.

Expedientes de ingreso en la Casa de Huérfanos y Desamparados, de Eustaquio Zaballos Ruano, de setenta y cinco años, vecino de Nava de Sotrobal; de Jerónimo y Antonio de la Fuente Tato, de ocho y cinco años de edad, huérfanos de padre y residentes en esta ciudad, y de Andrés Pinto, de cincuenta y cinco años, impedido para el trabajo y vecino de Encinas de Arriba.

Idem de ingreso en el Manicomio provincial, de Raimundo Anaya Marijuan, de veintidós años, soltero y vecino de Villanueva del Conde.

Peticiones de entrega de los niños Beatriz Martín Hernández, Victoria Veloso, Gloria García González, Lázaro, Antonio y Marcelino Alonso Muñoz y de Emilia Moyano Iglesias, todos de la Casa de Huérfanos y Desamparados.

Proyecto de instalación eléctrica para alumbrado público y privado en Chagarcía Medianero, Campo, Diego Alvaro, San Miguel de Sorresusla y Pascualcobo, presentado por don Antoliano Muñoz y don José Antonio Miguel, vecinos de Diego Alvaro (Avila).

Instancia suscrita por don Antonio Marcos, solicitando el cargo de ordenanza del Hospital provincial.

Cuentas, facturas y certificaciones de obras de caminos vecinales, informadas por Intervención.

Presupuesto confeccionado por el arquitecto provincial para reedificación de tapia en el patio de Maternidad.

JOVEN, de diez y siete años, se ofrece de mecanógrafo para casa de comercio o cosa análoga: Peña, 2.ª número 8, Salamanca. 5-a-4

INGRATITUD

La mujer del ladrón (ingrata).—¡Vaya unas horas de venir a casa!... Otra vez me harás el favor de estar aquí para la hora del desayuno...

NOTAS MILITARES

Adición a la orden general del día 17 de Octubre de 1930 en Valladolid

Al terminar las escuelas prácticas regionales, y después de haber presenciado los ejercicios realizados por las unidades que componían las concentraciones de "Dueñas" y "Peñaranda de Bracamonte", me es muy grato manifestar mi complacencia, reiterando lo expuesto en los ejercicios críticos que he presidido.

La buena instrucción de la tropa, que revela y hace destacar el excelente espíritu de la oficialidad, así como el extenso trabajo desarrollado para ponerla en condiciones de actuar en ejercicios de fuego real, con intervención de todas las armas, en el corto período que permanecen los soldados en filas, son cualidades dignas de relieve y que quiero hacer constar como un motivo de satisfacción para todos.

Si a esto se agrega la competencia y cultura profesional en todas las jerarquías del mando, puestas bien de manifiesto al resolver todos los temas planteados y en los juicios críticos, así como el enlace y estrecha cooperación de las armas en el combate, aspecto esencial a conseguir, ya que en ese enlace se fundamenta el éxito de la maniobra, resalta claramente el interés, el celo, el buen espíritu y el amor a la profesión por todos demostrado, que yo tengo la seguridad han de continuar siempre, para estar en condiciones de responder a la misión que la Patria nos ha confiado.

Lo que de orden de S. E. se publica en la general de este día, para conocimiento y satisfacción.

El general jefe de E. M., **Fidel Dávila.**—Rubricado y sellado.

Orden del cuerpo del día de hoy

Terminadas las escuelas prácticas, he recibido en Peñaranda la felicitación del excelentísimo señor capitán general y general de la División. Yo la transmito a las clases y soldados, por su buen espíritu e instrucción; a los oficiales, por su colaboración entusiasta, inteligente y cordial; a los jefes del batallón, por haber desarrollado mis órdenes iniciales con interpretación perfecta, y a los jefes y oficiales agregados a las escuelas, por su intervención como auxiliares, a la que acudieron voluntariamente.

CASA.—Se vende una casa de nueva construcción, con dos viviendas independientes, situada al mediodía, en las Afueras de Sánchez Ruano, calle cuarta, normal izquierda. Informará, Hijo de Jesús Pérez de la Fuente, fábrica de mosaicos, Afueras de Sánchez Ruano. 8-6

NOTAS DE SOCIEDAD

PARA ELLAS

Los guantes

Recobra el guante, al desterrarse la moda de la pintura roja de las uñas, su antiguo puesto hasta extremos de su mayor apogeo.

En el guante que acompaña los trajes de sastre, de lana, el lujo se manifiesta discretamente en la combinación de las pieles de gacela o de antílope lavable, aplicadas o incrustadas en diferentes matices. La manopla flexible suaviza la línea recta de la manga de la levita, y el mayor alarde de fantasía reside en la botonadura, que se coloca sobre el dorso o a un lado del guante.

El traje de sastre, de tarde, de moaré u otra seda, casi exige la impecable corrección del guante corto, de piel beige muy claro, cerrado con un sólo botón.

Para el vestido de tarde propiamente dicho, la originalidad del guante reside principalmente en el color (se ven vestidos rosas completados con guantes de piel, en rosa y azul), y en las cadenetas, que se hacen anchas y complicadas.

El guante de noche constituye, a veces, el único adorno—y nada insignificante, por cierto—del vestido.

Tales, los larguísimos y ya clásicos guantes negros, sobre los cuales se coloca una sola pulsera de pedrerías o de cristal tallado, a no ser que se coloquen varias.. bordadas en "strass" sobre el propio guante.

Los guantes de muselina estampada y los de encaje, continúan el vestido hasta los dedos, porque parecen mangas.

Y es que también se hacen mangas que parecen guantes. Tales, las de algunos trajecitos negros, que simulan terminar a la altura del codo, porque desde el codo hasta la mano llevan un puño o cartera ceñida, de color claro, blanco, crema o sonrosado, que da la impresión exacta de un guante semilargo.

Tales también unas nuevas mangas cortas, que terminan realmente en el codo; pero a las cuales se abotona otra manga de quita y pon, que cubre casi toda la mano, y viene a ser así un guante sin dedos, una especie de mitón.

Pero este último no necesita que se le imite con más o menos ingenio; él también reaparece "en persona", si así puede decirse.

De túl negro o de encaje de Chantilly, los preciosos mitones actuales, fina evocación de algún cuadro de Madrazo, son los guantes que permiten apreciar cómo nos hemos lavado al fin nuestras uñas ensangrentadas.

VIAJES

Han salido:

Para Barcelona, el industrial don Angel Mendoza Gutiérrez.

—Para Chinchilla (Albacete), don Eusebio Cea, con su señora.

—Para Madrid, doña Clara Ballesteros.

—Han llegado:

De Madrid, nuestro estimado amigo el excelentísimo señor don Alfredo Sánchez Moyano, apoderado general del duque de Medinaceli.

BODAS

En la iglesia de Nuestra Señora de la Almudena, de Madrid, tuvo lugar el 15 del actual, el enlace matrimonial de la bella señorita Lucía González García, con don Francisco Herrero García, naturales de Bogajo.

Fueron apadrinados por don Laureano Sánchez y doña Antonia Picado, de Ciudad Rodrigo.

Los invitados, en su mayoría de la Colonia Salmantina, después de ser obsequiados con un lunch, se trasladaron a un clásico merendero de la Dehesa de la Villa, donde organizaron distintos festejos y se interpretaron diversos bailes regionales.

Los jóvenes contrayentes, a quienes deseamos una feliz luna de miel, después de continuar unos días en Madrid, saldrán para esta capital.

PETICION DE MANO

En la elegante morada del respetable industrial en la Corte y nuestro estimado paisano don Samuel Estefanía, ha sido pedida la mano de su bellísima y simpática hija Pilar, por los excelentísimos señores marqueses de Villa Antonia, para el culto ingeniero salmantino don Francisco Rodríguez.

Entre los novios se cruzaron valiosísimos presentes, y de un exquisito gusto.

La boda se celebrará en fecha próxima.

Dada la simpatía y belleza de Pilar Estefanía y las excelentes cualidades del ingeniero señor Rodríguez, es de esperar muy felices días a los futuros esposos.

Reciban nuestra sincera enhorabuena, y muy especialmente el padre de la novia, don Samuel Estefanía, querido amigo nuestro.

—Por don Federico de Hoyos y doña Elvira de Onís, ha sido pedida la mano de la distinguida y bella señorita Teresita González Trilla, para nuestro querido amigo, el joven licenciado en Filosofía y Letras, don Carlos de Onís.

La boda se celebrará en breve.

Entre los novios se han cruzado los acostumbrados regalos.

VARIAS

Desde la Corte recibimos carta de nuestro querido amigo don Vicente Junquera, ex alcalde de esta ciudad, suplicándonos que al trasladar del Sanatorio de Santa Alicia a su domicilio, Zurbano, 37, a su señora e hijo, ya mejorados de las lesiones sufridas en el grave accidente de automóvil que tuvieron, y en la imposibilidad de poder contestar oportunamente a las numerosas cartas recibidas de Salamanca y su provincia interesándose por su estado, hace patente a todos su profundo agradecimiento.

Gustosos accedemos al deseo del señor Junquera, y hacemos votos por el total restablecimiento de los heridos.

—Los ilustres comediógrafos don Carlos Arniches y don Joaquín Abati, y sus distinguidas señoras, visitaron ayer varios monumentos salmantinos, y por la tarde estuvieron en Alba de Tormes, mostrándose encantados de la excursión y de su estancia en nuestra ciudad.

Hoy regresarán a Madrid en automóvil.

—VIUDA DE TOMAS ALONSO, Plaza Mayor, 40 y 41, Salamanca. Hoy gran exposición de confecciones y artículos de gran moda, para la presente temporada.

EL ADELANTO de hoy, consta de DIEZ páginas.

VIDA RELIGIOSA

Capilla de la Venerable Orden Tercera del Carmen

Hoy, domingo tercero de mes, la Venerable Orden Tercera celebra en esta capilla la fiesta mensual del Santo Escapulario.

A las ocho de la mañana, misa de comunión general.

La fiesta de la tarde, a las cuatro.

Terminada la fiesta de la tarde, pueden ingresar en la Tercera Orden los aspirantes.

También pueden hacer la profesión los que han terminado el año del noviciado.

Confesando y comulgando, pueden ganar indulgencia plenaria los que asistan a la función de la tarde; los que tomen el Santo Hábito, y los que hagan la profesión.

En la Catedral y en todos los templos, se celebrarán hoy las misas, como día festivo, a las misma hora que en domingos anteriores.

El día de las misiones

Hoy, por disposición del Prelado, se celebrará en todas las iglesias de la diócesis, el día universal de las Misiones.

Los actos más solemnes tendrán lugar en la Clerecía.

AMA DE CRIA, se ofrece para criar en su casa. Informarán, Cuesta de Oviedo, número 10. 2-1

SE VENDEN dos casas. Razón, Procurador, don José Lunar, San Justo, 23. 15-a-12

PASTOS.—Heno para cien vacas, con buena recolección y gran toñada en los cercados, se arriendan en Hervás (Cáceres), sitio "Los Barreños", próximo al parador de Avelino. Para tratar, con Andrés Guevara, Pizarral de Salvatierra (Salamanca). 8-a-7

SE ARRIENDA a puros pastos y montanera, o a pastos, roturación y montanera la dehesa de Los Arévalos. Darán razón, calle de Toro, número 38. 15-a-8

TRES

GRANDES OPORTUNIDADES

1.200

PARES MEDIAS SEÑORA, MEZCLA ALGODON Y SEDA, SU PRECIO 2,25, POR

1,5

EN EL GLOBO, QUINTANA, 3

480

BRAGAS NIÑA, PUNTO INGLES, GRAN CALIDAD, SU PRECIO 1,40, POR

0,95

EN EL GLOBO, QUINTANA, 3

240

BUFANDAS DIBUJOS ESCOCESES, DE GRAN APARIENCIA Y BUENA CALIDAD, POR

1,15

EN EL GLOBO, QUINTANA, 3

Y un inmenso surtido en paraguas de caballero y señora

ALGUNOS MODELOS PARA SEÑORA

Barra de caña, puño novedad y puntas color, por..... **3,95**

Puño, aplique Galalí, modelo de mucha apariencia, sólo cuesta **4,95**

Puño curvo, tejido cenefa, varillaje acero, por **6,50**

Tejido color, gran novedad, puño curvo... **8,75**

CABALLERO, 3,75, 4,50, 7,40

MUY IMPORTANTE

Antes de hacer sus compras de cualquier artículo de invierno, por su propio beneficio le interesa visitar

EL GLOBO

QUINTANA, 3

Siempre hay algo que le pueda interesar

REPORTAJE DE ACTUALIDAD

UNA VISITA A LAS OBRAS DE LOS SALTOS DEL DUERO EN EL RIO ESLA (ZAMORA)

El proyecto.-La colosal obra española-Los trabajos realizados.-Un pueblo nuevo.

De Salamanca a Zamora y a los Saltos del Duero.

¡Corre, auto, corre!, que en Zamora está hoy toda la actualidad periodística regional, en las colosales obras de los Saltos del Duero...!

¿Por qué ya no corres, auto? ¡Ah! sí; la alquitranada pista se te acabó, a los pocos kilómetros de Salamanca, y ante tu rodaje ya sólo se extiende el jugoso boscaje de Valorio; los cantiles de San Lázaro y de la Peña Colorada... y más allá, Valderrey, la Cruz del Rey Don Sancho... ¡Sacrosantas piedras y tierras de la reconquista patria, cantar por los siglos de los siglos al viajero hispano, que os contempla, el himno heroico de aquella gran epopeya, y con ello España no morirá jamás... !

Hotel dirección, donde será obsequidao con un banquete S. M. el Rey (Fotos Saltos del Duero).

la inacabable vieja carretera sagastina, tan bacheada como antaño, cuando su máxima velocidad circulante eran aquellas galeras aceleradas en que nuestros abuelos hacían sus escolares excursiones a la Salamanca de los sopistas.

¡Pobre auto, no correrás mucho por estos andurriales! ¡no será poco si no te desencuadernas, y si a paso de carretera nos llevas hasta la vieja Zamora!

¡Buen camino para soñar con progresos de nuestro laboreo hidráulico...!

¿Si a nuestro Director lo habrán engañado! Por aquí no se debe ir mas que a la antañona progresista Zamora, aquélla de las "pintorescas" mocedades de Don Práxedes, pero no a la progresiva de la ingeniería y capitalismos vascos; a esa, si se vá, será porque aún siga en proyecto.

¡Pronto vamos a verlo!... Nuestro valiente auto, al fin, entra, sin dejar sus ballestas, en la zamorana tierra... Valparaíso... Peleas de Arriba... Corrales... Y allá se nos aboceta ya la nacarina silueta de la monumental Zamora, sobre el padre Duero... La vieja ciudad de Doña Urraca, muestra al viajero de Tierra del Vino su venerable senectud en la coquetona silueta tendida sobre la ribera del Duero, luciendo, al salmantino sol, sus románicos joyeles: el domo catedralicio, la ciclópea torre; el Castillo... los dorados campaniles de las viejas parroquias de San Cebrián, San Vicente, la Horta... Y cercandola, el murado recinto de su visigoda barbacana...

"De un lado la cerca el Duero.
Del otro, peña tejada.
Del otro, cincuenta cubos.
Del otro, la barbacana..."

¡Preciado románico relicario de la leonesa tierra, que tu moderno progreso jamás te arrase tu secular belleza...!

¡Y tú, padre Duero, que con tus bermejas torrenciales turbias dejes pronto de llevarnos la fértil tierra castellana al lusitano mar, y seas arremansado por el hidráulico progreso para bien de España... !

He aquí ya el zamorano puente, zigzageando en su ingreso el solar antaño de la torre de la Gobierna, la airosa dama que allí flirteara siglos y siglos, con su adorado Pero-Mato, a todos los vientos... Bordeamos, luego, el río, por la cornisa de las Peñas de Santa Marta, hasta ascender a la Puerta del Obispo, la más evocadora entrada de la muerta ciudad catedralicia; por allí, nos dicen, están las oficinas de los Saltos... Y en busca de ellas callejeamos por las silenciosas rúas de los Canónigos, hasta dar con la Plaza del Magistral Erro. Allá vemos la señorial portada de la casona de los Canteros, en la que una pequeña placa, como vergonzosamente, anuncia, a los contados transeuntes del barrio, que allí está nada menos que la "Hispano-Portuguesa de Transportes Eléctricos. - Saltos del Duero, S. A."...

En el zaguán, unas mujerucas que comadrean al sol, zurciendo calcetines, nos recuerdan, al verlas, el hampa habitadora de estas señoriales ruinas pasadas en nuestras viejas ciudades; ascendemos por la nobiliaria escalera, y en cuanto penetramos en el primer recibidor, notamos el sirviente ajetreo de la norteña actividad industrial: galoneados ordenanzas, chóferes, telefonistas, botones, gente obrera...!

Más dentro, por los ochocentistas salones de la casona, la selecta colmena juvenil técnica: ingenieros, ayudantes, fotógrafos, delineantes, entre planos, máquinas de calcular, de escribir..., ficheros..., el tráfago de vida yanqui empaquetado por nosotros en uno de los sobrantes domicilios de la burguesía española del pasado siglo. Tenemos aquí monumentos para todo!

Amablemente se nos dán cuantas notas pedimos, y salimos con ellas para las obras, por San Martín de Abajo... Y es entonces cuando la madre Zamora, como si quisiera encantar nuestra pluma con las caballerescas andanzas de sus medievales tiempos, muéstranos sus más bellas perspectivas; las del heroico balcón del Carco: el recinto murado del Portillo de la Traición y la Puerta del Mercadillo, militar corona de la acrópolis zamorana que se recrea, señorialmente, mirándose en el espejo del padre Duero y en la evocadora Vega de Olivares; el Campo de la Verdad; la iglesia juradera de Santiago el Viejo; la veneranda ermita del Espíritu Santo;

¡Corre, auto, corre!; llévanos presto a las arribes del Esla, y en ellas muéstranos el colosal laboreo que la prosa presente llama reconquista de la economía patria, que la historia de la patria poética la madre Zamora acaba de mostrárnosla bien elocuentemente en los nobiliarios solares de su cristiana reconquista...!

¡Corre, auto, corre...! que ya llegamos a las bermejas mesetas de Muelas del Pan, la pobre aldea alfarera, que al vernos pára sus antañones usos y sigue, con la vista, el remolino de polvo de nuestro auto, estela de locura de las muchas que a diario contempla desde que la invasión del laboreo hidráulico, acabó con la secular paz de su tierruca...!

Al primer escalón que el camino desciende, en las arribes del tajo frontero a Ricobayo, surge, a nuestra vista, y nos asombra, la espléndida realidad de la gran obra del Salto: un moderno pueblo obrero; más abajo, grandes talleres, maraña de tuberías y líneas de hierro, que envuelven a todos los poblados; y todavía más abajo, en el cañón del río, espeso boscaje de torres de acero para sostener trenes aéreos y cintas de hormigoneras... El cañón del Esla, cortado por amplia escopladura para encajar la presa y por ella, en una y otra ribera, verbeneando hormigueros de hombres que la hacen.

En lo más hondo brama el río, aprisionado, de vez en vez más, por la ingeniería, en túneles y ataguías, y su amenazador zumbido parece anunciarnos que espera a las crecidas invernales para que la Naturaleza le de fuerzas con que entablar el eterno duelo con la ciencia avasalladora...

¡El tiempo dirá quién sale vencedora en él...!

Proemio e informaciones.

Del año de 1906 datan las primeras solicitudes instando aprovechamientos hidráulicos en el Duero.

Pero hasta 1919 los estudios del gran conjunto de ellos no fué presentado en forma en el gran mundo de los negocios vizcaínos, para que los potentados vascos fijaran su atención en este filón de hulla blanca. Ello fué, obra de la técnica del afamado ingeniero don José Orbegozo y del capitalismo acometedor del multimillonario, señor Echevarrieta.

Y justamente de entonces es de cuando, por haber aquellos señores conseguido, con sus autorizadas gestiones, la financiación del negocio de "los Saltos", por el Banco de Bilbao, arranca la ruda oposición de los "intereses creados", a esta gran esperanza de progreso hidroeléctrico ibérico; oposición que consiguió pronto complicar el expediente y el otorgamiento de las concesiones del Duero.

¡Cuánta riqueza perdida para España!

Pero el advenimiento al poder del Conde de Guadalhorce se despeja este embrollado asunto (Agosto de 1926) con la publicación del Real decreto-ley, otorgando a la Hispano-Portuguesa, los aprovechamientos nacionales, solicitados por ella en el Duero, y en sus afluentes Esla y Tormes.

Y en Junio de 1929 la Hispano comienza ya las obras en el Esla, el primer salto, aguas arribas de su gran conjunto del Duero y de sus afluentes.

Con la intensidad de laboreo que las organizaciones de trabajo vascas, imprimen a todas sus obras, empieza en Muelas, el trabajo de la carretera para el salto y la construcción de túneles de desagüe ,ataguía, talleres y pueblo obrero.

Describamos este gran taller:

Los edificios que constituyen el pueblo obrero, son de dos clases: unos, permanentes, y otros, provisionales.

Los primeros servirán, después de terminadas las obras, para alojamiento del personal encargado de la explotación del salto. Por eso se han hecho de fábrica.

Los provisionales tienen aplicación no más que durante las obras, y están sobre cimientos de fábrica; pero construidos con entramados de dobles tabiques de madera, desmontables.

Forman, el primer grupo, un lindo chalet de la Dirección, en el que la Compañía recibirá y agasajará estos días al Rey; la Administración, en su planta baja, destinada a oficinas y laboratorio de ensayo de materiales, y en la alta, dividida en viviendas para el personal técnico y administrativo.

La Hospedería que también tiene viviendas en su planta superior para encargados y personal asimilable. El Cuartel de la Guardia Civil y el Economato.

El grupo de los edificios provisionales está formado por diez pabellones con diez viviendas familiares cada uno, para casados.

Cuatro con ocho departamentos, cada uno, arreglados para nueve obreros hospedados por un matrimonio.

Y para los demás, que no se acoplen a los expresados géneros de vida, un dormitorio y comedor colectivos, capaces para ochenta hombres.

Son, también, del tipo de construcción provisional, los edificios destinados a iglesia, mercado, escuela, lavadero, gimnasio, barbería y salón de espectáculos.

El abastecimiento de aguas de esta población obrera, tiene una dotación de 220 litros por habitante y día. La red de distribución alcanza a todas las viviendas, que disponen de agua corriente, en lavabos, cocinas y retretes.

La evacuación de materias residuales y de aguas de lluvia, se realiza por una red de alcantarillado, igualmente completa, en cuyo colector, que termina en el Esla, aguas abajo de las obras, se intercala una fosa Imhof, con instalación clorizadora, para poner aquéllas en estado de inocuidad.

Con el servicio de abastecimiento y de saneamiento, relaciónase el de incendios, provisto de suficientes bocas para dominar un siniestro en cualquiera de los edificios del poblado.

El pueblo obrero está dotado de alumbrado eléctrico.

En el Economato, vendense los artículos de más corriente consumo, excepción hecha de carnes, frutas, pescados y verduras, que se expenden en el mercado.

La administración de las obras encárgase de los servicios de correos, telégrafo, teléfono, giro postal y caja de ahorros.

Hay luego dos grandes almacenes generales, un tinglado para bultos pesados y un almacén de grasas, situados a la entrada en la zona de obras, en la carretera de Zamora a Alcañices, desviada, en el trozo del valle del Esla, para darle el emocionante paso, en su día, por la corona de la presa.

La Sociedad cubre, por su cuenta y riesgo, los accidentes del trabajo, para lo que tiene un hospitalillo con sala de curas, a cargo de un médico y personal auxiliar correspondiente, que los atiende en los casos leves y menos graves, y practica la primera cura en los graves, los que son luego trasladados, en camioneta ambulancia, a una reputada clínica de Zamora, cuyo director ejerce la inspección sobre el servicio de la obra.

Los poderosos medios auxiliares de la obra.

Lo que más asombra al visitante, al llegar a las obras del gran Salto del Esla, es la instalación de los poderosos medios auxiliares que la Compañía ha montado para la mayor intensidad de los trabajos, y que colocan aquélla a la cabeza de todas las de su clase en el mundo.

Empecemos por describir la central técnica, encargada de mover todos aquellos mecanismos:

Está en una gran nave de 32 por 12 metros; y dispuestos, longitudinalmente, dos a dos, alójanse en ella cuatro grupos electrógenos de 960 CV. cada uno.

Cada grupo constituyendo un motor Diesel, de ocho cilindros, acoplado, directamente, a un alternador A. E. G., que genera corriente trifásica a 3.000 voltios.

El abastecimiento de combustible de los Diesel, se realiza mediante un depósito metálico, de diez mil litros de cabida, alimentado, directamente, por la gravedad con camiones-tanques.

La red de alta, a 3.000 voltios, se compone de dos líneas principales: una termina junto a la instalación de producción de arena y la otra en la cantera. De la primera deriva la que sirve a las bombas de elevación de agua, y la segunda, es la que va al pueblo. Estas líneas terminan en estaciones de transformación.

Una sola estación, la de la cantera, transforma a 500 voltios; las restantes, lo hacen a 220.

La estación de la cantera transforma 350 kw. para las grandes palas y para las sondas.

La estación próxima a la instalación de la arena se compone de dos transformadores de 700 kw. cada uno y suministra energía a los servicios siguientes: Producción de arena, cables-grúas, "derricks", alumbrado del río y trasporte del cemento.

El alumbrado y otros servicios, toman de la correspondiente estación de transformación de 100 kw. de capacidad.

De la línea de cantera, y a su paso frente a la trituración secundaria, se deriva una sub-estación de 700 kw. para los motores de dicha trituración, talleres y motores de baja de la instalación de molienda del clinker.

El agua necesaria para todos los servicios de la obra, se eleva del río Esla en tres tramos.

Los depósitos generales, son tres cilindros de siete metros de diámetro y dos de altura, resultando su capacidad total de 230 metros cúbicos.

El agua de abastecimiento del campamento, se toma, por sifón, de la parte superior de los depósitos generales, al objeto de aprovechar la decantación de los mismos; pasa luego por el aparato depurador y es elevada al depósito del campamento.

El depósito regulador del abastecimiento del campamento, es cilíndrico, de ocho cincuenta metros de diámetro y dos cincuenta de altura, provisto de cubierta.

Hay una magnífica instalación de aire comprimido accionada por motores Diesel, para todos los trabajos de perforación en las obras definitivas de excavación del aliviadero, presa y central y en el taqueo de canteras.

Y un taller para ejecutar, rápidamente, las reparaciones de todas las máquinas, de cuyo funcionamiento dependa la buena marcha de la obra. Está compuesto de cuatro naves, dos de las cuales se destinan al ajuste, y las otras dos, a la calderería y forja. Las máquinas y herramientas de este taller son tornos, taladros, radial, cepilladora, tijera-punzón y martillo.

Como hay otro de carpintería con cepillos, tupi, máquina de afilar, hojas de sierra, etc.

Y para el arranque de trituración de piedra, hay soberbias instalaciones de palas gigantes, molinos y machacadoras.

La fabricación del hormigón tiene una magnífica instalación.

El trasporte del mismo y del yeso, desde la estación del ferrocarril de Zamora hasta la obra, se realiza por contrata, por la Sociedad de Trasportes Generales, en camiones-volquetes, que descargan a dos depósitos, situados a lo largo del muelle. De éstos, uno, el destinado al clinker, tiene 1.500 metros cúbicos de capacidad, y el otro, el del yeso, 500.

Estos dos depósitos están provistos de tolvas, por las que se descarga el material a las vagonetas, que se mueven sobre una vía instalada al pie y a lo largo de su frente.

Las vagonetas descargan, a su vez, en la tolva, que deposita el material en un elevador de cangilones, que en su punto alto viente a una canaleta.

De estas tolvas pasa el material al alimentador del plano, que lo vierte en el molino.

A la salida de éste, el cemento molido es recogido en la rosca de toma y se vierte en los cangilones del elevador, que lo descargan en la rosca del ensilado, por la que pasa a depositarse en los silos y queda preparado para pasar a las hormigoneras.

El molino es capaz de producir diez toneladas de cemento por hora.

Y como su marcha normal puede ser continua, resulta que, aún para un trabajo cotidiano de 20 horas, la producción alcanza a 200 toneladas por día.

Los silos son dos; con capacidad de 3.000 toneladas por unidad, o 6.000 de reserva total, que permiten duplicar las disponibilidades hasta 400 toneladas por día, durante un período de treinta, muy suficientes, si se tiene en cuenta que el máximo de capacidad previsto a los medios auxiliares es de 1.600 metros cúbicos de hormigón al día.

Las hormigoneras están provistas de depósitos automáticos de dosificación de aguas; son dos, de tipo horizontal.

Su capacidad es de 4.000 litros de material seco; la velocidad de rotación de once revoluciones por minuto.

La capacidad de trabajo de 80 metros cúbicos de hormigón, con dos y medio minutos de duración de amasado.

Cada una pesa 13.500 kilogramos.

La grandiosa instalación de las obras del Esla, la más moderna y poderosa de su clase en el mundo (en opinión de técnicos autorizados), llevará el laboreo del salto, con una asombrosa intencidad yanqui, hasta ahora desconocida en España para estas obras. Maravilla y asombra el ver cómo en tan poco tiempo, la técnica española del señor Orbegozo y de todos los jóvenes ingenieros a sus órdenes (a los que felicitamos), han podido ya transformar los rocosos desiertos alistanos, en el más grandioso taller de moderna mecánica hidráulica, capaz para que los gigantescos bancos de granito de las canteras del Esla, sean, en horas perforados; salten luego en volcánicas voladuras, hechos pedazos, por las atronadoras barrenadas de los medio días y atardeceres... Sean aprisionados por las gigantescas trompas de acero de los mastodontes diluviales llamados palas mecánicas y llevados a los molinos hasta reducirlos a grava y a fina arena; amasados luego, con el cemento y lanzados, en gigantescos chorros de cientos de toneladas, sobre el lecho de la presa por las cintas sin fin de las hormigoneras.

¡Y todo esto por obra y gracia de la técnica y del capitalismo hispanos! ¡Y rea de su balduque oficial, amaprador, Antes al contrario; contra viento y marea de su balduque oficial, amparador como siempre, de los retardatarios "intereses creados", para que parasitariamente puedan oponerse a la progresiva marcha de los "Saltos del Duero".

¡Pero a pesar de todo los Saltos "saltarán"!

¡Y pronto!

Programa turístico del Salto.

Notemos, también, que las obras del Salto, transformarán, en oasis de belleza turística, las áridas escarpas del desierto alistano, tan pobres como las hurdanas barrancas. Sólo en ellas pudo esconderse la "iglesica" visigoda de San Pedro de la Nave, desde el siglo VII, salvarse en su recobeco del Esla y el Aliste, de ser raziada por tantas invasiones como por el Oeste hispano pasaron, desde la de los moros a la de la Independencia. Y ahora, de antañón hospital de peregrinos a Santiago, pasará a santuario de los peregrinos del arte (turistas), en la orilla del lago del Esla, el más hermoso de todos los de los Saltos.

Las grandes bellezas que aquél creará, habrán de atraer a estas viejas tierras zamoranas, corrientes del rico turismo mundial.

Bordear sus orillas en auto, por buena pista, será un gran placer para el turismo automovilista.

El lago del Esla, de cuatro brazos, como el de los Cuatro Cantones, en Suiza, alcanzará, en el más largo, hasta unos sesenta kilómetros y tendrá extraordinaria belleza en sus orillas, sobre todo en las del río Aliste. El paso de la corona de la presa por carretera, será también, soberbio mirador turístico para contemplar desde él las emocionantes perspectivas (a noventa metros de altura) del Salto, con las grandes cataratas del aliviadero y las hondas torrenteras de las turbinas.

Como las excursiones en gasolino por el lago, serán deporte turístico cultivadísimo.

En honor al trabajo español.

Los poderosos medios auxiliares de las obras del Esla, serán puestos en marcha, por Su Majestad el Rey, en su próxima visita a Zamora. Tan soberanos mecanismos, bien merecen la soberana mano que los hará accionar por vez primera.

Y las informaciones de este gran festival de trabajo, harán que España se entere bien de que en la milenaria ruta de las peregrinaciones a Santiago Apóstol, la técnica y el capital patrios han levantado el primer santuario de su progreso económico mundial en el porvenir.

Por lo que la España trabajadora de hogaño, como la devota España de antaño, debe ahora empezar a peregrinar hacia este gran altar de la salvación económica nacional para pedir en él a Dios que salve a la madre patria por el trabajo. ¡Viva España trabajadora!

C.

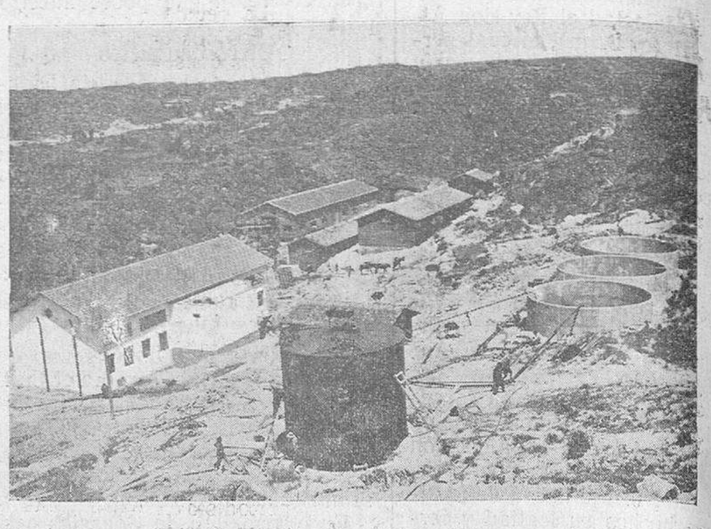

Central tpérmica. Vista exterior.

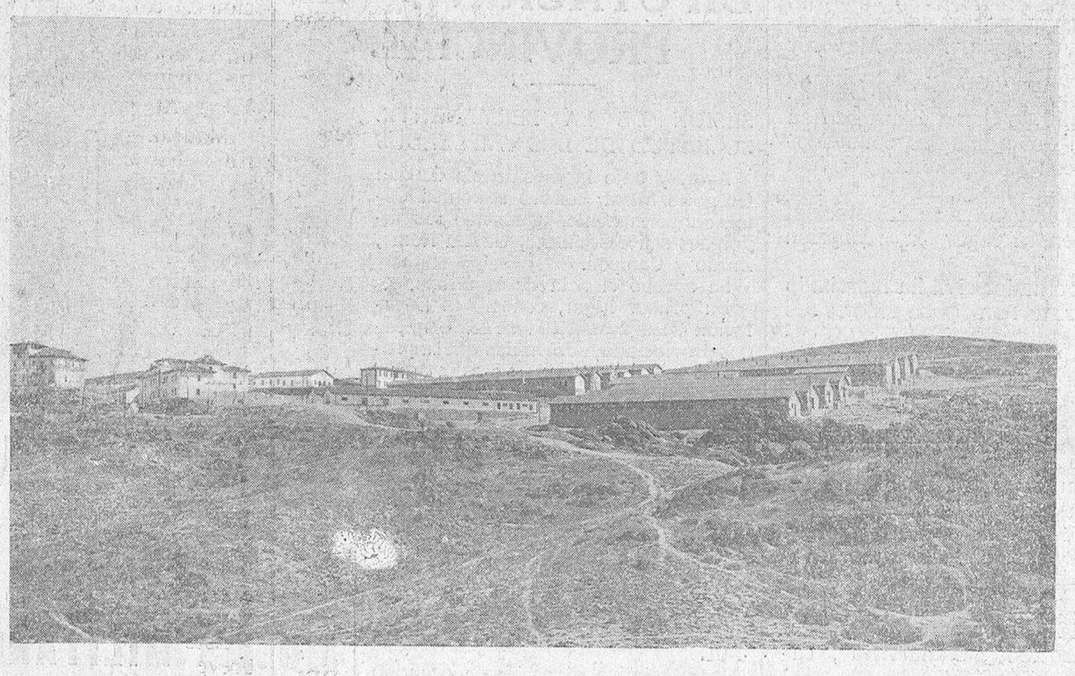

Vista general del campamento.

Vista panorámica del río en la zona de excavación.

CONFERENCIAS TELEFONICAS

PAULINO UZCUDUN HA VENCIDO, POR ABANDONO, A GRISELLE

LO DE LA DESTITUCION DEL GOBERNADOR INTERINO DEL BANCO DE ESPAÑA

UNAS DECLARACIONES POLITICAS DEL SEÑOR BURGOS MAZO

PAULINO UZCUDUN VENCE A GRISELLE, POR ABANDONO DE ESTE, EN EL CUARTO ROUND

Madrid.—Acaba de recibirse un radio de París diciendo que el match entre Uzcudun y Griselle llevó enorme gentío a presenciarlo en el Velódromo de Invierno.

Uzcudun venció a Griselle en el cuarto asalto, por abandono de éste.

No se tienen más noticias del combate.

LA DESTITUCION DEL GOBERNADOR INTERINO DEL BANCO DE ESPAÑA

SUSPENSION DE EMPLEO Y SUELDO Y FORMACION DE EXPEDIENTE

Madrid.—La destitución del cargo de gobernador interino del Banco de España, marqués de Cabra, es objeto de generales comentarios.

No obstante la absoluta reserva que en torno a este asunto se ha hecho, se ha podido saber que el pasado jueves se registró un incidente desagradable entre el marqués de Cabra y el ministro de Hacienda.

Personas que se suponen bien enteradas, dicen que el señor Wais ordenó al marqués de Cabra, como gobernador interino del Banco de España, que enviase un telegrama al extranjero, con determinado texto, relacionado éste con la cotización de la peseta.

El marqués de Cabra envió, en efecto, el telegrama, pero no respetó el texto, sino que, por el contrario, introdujo algunas variaciones de consideración.

Enterado el ministro de Hacienda, puso el hecho en conocimiento del jefe del Gobierno, y éste llamó al marqués de Cabra, con quien tuvo una conferencia.

A la segunda parte de esta conferencia, asistió el ministro de Hacienda.

Según todos los informes, la entrevista fué algo tempestuosa.

Por la noche, en el Consejo de ministros celebrado por el Gobierno, se acordó imponer un correctivo al marqués de Cabra, quedando el castigo al arbitrio del ministro de Hacienda.

El señor Wais decidió suspender de empleo y sueldo al gobernador interino del Banco, que es, a la vez, subgobernador primero, y formarle expediente.

El segundo subgobernador, marqués de Montalvo, ha sido nombrado gobernador interino del Banco, mientras dure la ausencia del propietario, señor Bas, que, como se sabe, se encuentra tomando parte de la comisión financiera destacada por el Gobierno.

La decisión del Gobierno con respecto a la destitución del marqués de Cabra, se considera de gran importancia y gravedad.

LO QUE DICE LA PENSA.-COMENTARIOS

Madrid.—Los periódicos madrileños dedican sus comentarios a este asunto del día, de la destitución del marqués de Cabra del cargo de gobernador interino del Banco de España.

Dicen que las personas enteradas de las interioridades de nuestro problema monetario, aseguran que el Gobierno encontraba siempre en los dirigentes del Banco de España una oposición sistemática a sus planes, sobre todo cuando se trataba de la movilización parcial de la reserva de oro del Banco, que no afecta a la garantía legal de los billetes.

El alma de dicha oposición era el marqués de Cabra, hombre que goza de merecida fama de obstinado, incapaz de conciliación y de transigencia.

Recuerdan también los diarios que cuando en Francia comenzó la campaña de defensa del franco, tropezaron los Gobiernos con las altas autoridades del Banco Nacional, opuestas por tradición y estrechez de criterio a toda medida enérgica que significase la desaparición de lo acostumbrado, y hubo necesidad entonces de destituir al director y de renovar al cuadro de colaboradores.

Parece que estamos en España en una situación semejante.

SE REUNE EL CONSEJO DE ADMINISTRACION DEL BANCO

Madrid.—Esta mañana se reunió el Consejo de administración del Banco de España.

Presidió la reunión el gobernador interino, segundo subgobernador del Banco, marqués de Montalvo.

La reunión duró hasta después de las dos de la tarde.

Los consejeros se retiraron a almorzar a sus domicilios, quedando en el Banco el marqués de Montalvo, que se hizo servir el almuerzo en su despacho.

Por la tarde, volvió a reunirse el Consejo de administración, sin que asistiera a la reunión el secretario de actas.

Los consejeros, que guardan impenetrable reserva, se han negado a dar información sobre los asuntos tratados.

LAS DOS TENDENCIAS DIBUJADAS EN EL CONSEJO DE ADMINISTRACION

Madrid.—A pesar de la reserva de los consejeros del Banco, algún periodista ha tenido ocasión de obtener referencias acerca de la reunión celebrada por la mañana.

Según estas referencias, en la sesión se trató exclusivamente del asunto del marqués de Cabra, señalándose entre los consejeros dos tendencias: una, de franco apoyo y defensa del subgobernador destituído, y otra, de sumisión a los mandatos del Poder público.

Se dice que entre los consejeros de la primera tendencia figura el conde de Torreanaz y Céspedes.

OTRO COMENTARIO

Madrid.—El diario de la noche "Informaciones", ocupándose en su número de esta noche de este asunto, recomienda que se actúe con energía.

Aunque la peseta—dice—ha subido hoy, no debemos hacernos demasiadas ilusiones, ni tampoco debe de hacérselas, sobre todo, el Gobierno.

El esfuerzo a realizar es algo muy intenso, que requiere la máxima persistencia y no debe cesar hasta conseguir una baja, por lo menos de 15 enteros, en relación a las cotizaciones actuales.

No es a los funcionarios a los que hay que dirigir y asestar golpes con energía. Hay que dirigirlos más arriba, más alto. Si el Gobierno quiere dar muy r sensación de energía dentro y fuera de España, le bastará con dictar unas disposiciones en virtud de las cuales la administración del Monopolio de Petróleos pase a ser llevada por el Estado, mientras el Gobierno, o en su día las Cortes, digan la última palabra, si conviene suprimir o reformar el actual Monopolio, pensando en nuestro crédito y en el interés público.

UNAS DECLARACIONES POLITICAS DEL SR. BURGOS MAZO

DICE QUE NO HAY MAS SOLUCION QUE LAS CORTES CONSTITUYENTES

Madrid.—El ex ministro señor Burgos Mazo, ha celebrado estos días conferencias con los señores Sánchez Guerra, Alvarez (don Melquiades), y otras personalidades, con las que está de acuerdo al apreciar el momento actual.

Hablando con un periodista, el señor Burgos Mazo ha dicho lo siguiente:

—Los augurios no pueden ser más pesimistas. La opinión concedió al Gobierno Berenguer un margen de confianza, creyendo que venía a liquidar la obra de la Dictadura. Pero ese margen se ha agotado ya. A los nueve meses de la desaparición de la Dictadura, no se atisba el restablecimiento del régimen democrático constitucional y parlamentario, que sería el único dique para contener las explosiones de alto alcance.

Se sigue protegiendo a los elementos de la Unión Patriótica y así el Gobierno Berenguer no tendrá en quién apoyarse.

Dudo que el Gobierno haga las elecciones, pero aunque las hiciera en la forma que las prepara, no tendrá en ellas la finalidad que dice perseguir.

La solución está en las Cortes Constituyentes, que congregarían a personas esclarecidas de todos los partidos políticos, incluso a los republicanos.

Esta es la única manera de poder dar legitimidad a los poderes de hecho que necesitan también serlo de derecho, para obtener la plenitud del respeto ciudadano.

El señor Burgos Mazo termina diciendo que de no aceptarse esta solución, vendrá el caos.

NOTICIAS DEL DIA

EL SEÑOR ALCALA ZAMORA, ANTE EL JUZGADO

Madrid.—El señor Alcalá Zamora ha acudido hoy a la citación que le hizo el Juez que instruye el sumario incoado por denuncia del fiscal contra los oradores que tomaron parte en el mitin de solidaridad republicana celebrado en la Plaza de Toros de Madrid.

El señor Alcalá Zamora se ratificó de cuanto dijo en el mitin y dejó en poder del juez una copia del discurso, que fué tomado taquigráficamente.

LAS NEGOCIACIONES FRANCO-ESPAÑOLAS

Madrid.—A las cinco de la tarde se han vuelto a reunir, en el ministerio de Estado, las delegaciones francesa y española, para estudiar el arreglo del Tratado Comercial.

Antes se reunieron por separado, para preparar las cuestiones que habían de ser objeto de discusión.

A la salida, guardaron los reunidos absoluta reserva.

LA TARDE DEL PRESIDENTE

Madrid.—El jefe del Gobierno permaneció toda la tarde en sus habitaciones particulares.

A las siete pasó al despacho oficial, recibiendo la visita del ministro de Hacienda, señor Wais, con quien celebró una conferencia.

UNA PROTESTA ESCOLAR

Madrid.—Se ha recibido en los periódicos, firmada por unos estudiantes, una nota protestando de los sucesos de Barcelona, diciendo que es inadmisible que arraiguen en los centros universitarios siembras políticas de ninguna especie, pues el estudiante, como tal, debe ser apolítico.

UNA NOTA DEL MINISTRO DE HACIENDA

Madrid.—El ministro de Hacienda ha facilitado a la prensa la siguiente nota oficiosa:

"Se trata únicamente de esclarecer, por medio de un expediente que instruirá el magistrado del Supremo, señor Díaz de la Sala, la conducta del gobernador interino del Banco de España, en el cumplimiento de unas instrucciones que le fueron dadas por el presidente del Gobierno y por el ministro de Hacienda y que fueron interpretadas mal por el marqués de Cabra, el cual ha quedado suspendido de empleo y sueldo como subgobernador.

El expediente para nada se refiere al Banco de España ni a su Consejo de Administración, y sólo afecta a la representación del Gobierno en el mismo."

OTRAS DECLARACIONES DEL MINISTRO DE HACIENDA

Madrid.—Al recibir a los periodistas el señor Wais, les entregó la nota anterior, refiriéndose después a las declaraciones que ha publicado la Prensa del señor Calvo Sotelo, en las que se hacen apreciaciones sobre las causas de la cotización desfavorable de la peseta.

El señor Wais dijo que no quería entrar en polémicas y que más adelante todo se ha de aclarar, y entre otras cosas, el espíritu de las notas oficiosas que hizo públicas a su tiempo el ex ministro del departamento, señor Argüelles.

EL MARQUES DE CABRA

Madrid.—El marqués de Cabra se ha negado a hacer manifestaciones ante los periodistas.

Por medio de su secretario, el destituído gobernador del Banco hizo saber a los reporteros que se encontraba muy tranquilo ante la sanción que le ha impuesto el Gobierno, porque ésta no afecta para nada a su honorabilidad, y sí únicamente a problemas y cuestiones sobre los que no cree oportuno exponer ahora su criterio.

Numerosos consejeros y altos funcionarios del Banco han desfilado hoy por el domicilio del marqués de Cabra, para saludarle.

LA REACCION FAVORABLE DE LA PESETA

Madrid.—Han tenido hoy escaso desarrollo las operaciones bursátiles.

Los concurrentes a la Bolsa hicieron comentarios sobre la destitución del marqués de Cabra. En la sesión bursátil experimentaron un alza el Interior y los Amortizables.

Las monedas extranjeras descendieron, consolidándose la reacción favorable de la peseta. Los francos bajaron noventa céntimos; los dólares, 23 y medio, y la libra, 1,15 pesetas.

De la Bolsa de Londres se recibieron, por la mañana, telegramas diciendo que la libra se había cotizado oscilando entre 48,65, y 48,72, y quedando finalmente a 48,52 pesetas.

INAUGURACION DEL SALON DE OTOÑO

Madrid.—Se ha inaugurado oficialmente el Salón de Otoño, instalado en el Palacio de la Exposición del Retiro, asistiendo el ministro de Instrucción pública, señor Tormo y el director general de Bellas Artes.

Se comentaba durante la inauguración, que debido al estado del edificio, la lluvia que había descargado por la noche, había inundado algunas salas, causando grandes daños y desperfectos en diversas obras de arte.

EL ESTADO DEL GENERAL WEYLER

Madrid.—Durante todo el día de hoy, el estado del capitán general don Valeriano Weyler, ha inspirado gran inquietud, aunque no ha sufrido agravación alguna en relación con el día anterior.

REGISTRO EN LA OFICINA COMUNISTA. - HALLAZGO DE UN CARNET Y DOCUMENTOS

Madrid.—En el registro practicado por la Policía en la oficina de propaganda comunista descubierta ayer en el barrio de la Guindalera, se han encontrado mil carnets de otros tantos afiliados con 3.000 sellos de cotización y 80 proclamas recientemente impresas, dirigidas en términos subversivos a los campesinos.

También se han encontrado documentos con instrucciones para la clase estudiantil.

Asimismo se ha incautado la Policía de varias claves de comunicación de carácter comunista, dirigidas a varios centros regionales, y otros documentos de importancia.

BANQUETE AL TENIENTE HAYA Y AL CAPITAN RODRIGUEZ

Madrid.—En el Aéreo Club han sido obsequiados con un banquete el teniente Haya y el capitán Rodríguez.

Asistieron los señores Gobernador civil y el alcalde; los generales Goded, Vives, Balmes, Kindelán, numerosos aviadores y gran número de socios del Club.

Pronunciaron discursos Ruiz de Alda y el general Goded; el almirante Cervera, el alcalde y el gobernador.

El teniente Haya agradeció, en nombre propio y en el del capitán Rodríguez, los elogios que les habían dirigido, refiriéndose también al proyecto de vuelo denominado "Vuelo de Iberia", organizado por el Aero Club, y al que podrán concurrir aviadores civiles y militares.

Este vuelo se realizará muy en breve.

PROVINCIAS

LA CARGA QUE LLEVABA EL BURRO

Huelva.—La Guardia civil del pueblo de Alajar ha detenido a Eulogio Romero, por haberles inspirado sospecha la carga que llevaba en un borriquillo. En efecto, el burro iba cargado con 422 cartuchos de dinamita, detonantes, mechas y otras materias explosivas.

EL REY CLAUSURA EL CONGRESO DIOCESANO

Toledo. — Procedente de "La Ventosilla" llegó el Rey, para asistir a la sesión clausural del Congreso diocesano.

Fué recibido por los Prelados sufragáneos de la provincia eclesiástica de Toledo y las autoridades.

Don Alfonso marchó directamente a la Catedral, entrando en el templo bajo palio, después de haber revistado la compañía de alumnos de la Academia, que le rindió honores.

Se arrodilló en un reclinatorio, en el altar mayor, permaneciendo orando unos momentos.

Seguidamente se verificó la sesión de clausura del Concilio, que fué brillantísima y conforme al ritual establecido.

Terminada la sesión de clausura, se verificó solemnemente la consagración de la provincia eclesiástica al Corazón de Jesús.

Luego, el Rey se trasladó al salón de Concilios, donde se celebró un acto, leyéndose poesías alusivas al Concilio.

Don Alfonso almorzó con los Prelados, invitando a las autoridades a tomar café.

A las seis de la tarde, regresó a Madrid en automóvil.

UNA CARTA DE PESTAÑA, COMPANY Y OTROS, AL JEFE DEL GOBIERNO

Barcelona. — Firmada por Luis Company, Pestaña y los presos detenidos por el supuesto complot, publica el periódico "Solidaridad Obrera" una carta dirigida al presidente del Consejo de ministros, preguntándole si podrán saber cuál ha sido la autoridad que ordenó la detención, la causa de la prisión y la ley que se les aplica.

DILIGENCIAS SUMARIALES SOBRE LOS SUCESOS DE LA UNIVERSIDAD

Barcelona.—El juez del distrito de la Universidad, encargado de la instrucción del sumario con motivo de los sucesos universitarios, ha recibido declaración a varios empleados de la cárcel y a otros testigos.

En esas declaraciones, se aportaron algunas manifestaciones relacionadas con la intervención del estudiante Company.

Después, el Juzgado se trasladó a la Universidad, tomando declaración al Rector y a varios catedráticos que presenciaron los sucesos.

Después volvió nuevamente a la cárcel para continuar las declaraciones.

Como resultado de las diligencias practicadas, se ha dado la orden de detención del estudiante Company, que pasará a la prisión celular.

EL ESTADO DE CAMBO

Barcelona.—Según noticias recibidas de Roma, el ex ministro español señor Cambó, aunque se encuentra muy bien de salud, tiene todavía que hablar en voz baja por estar algo afónico.

Los médicos no le permitirán hablar alto hasta el próximo mes de Enero, aunque ya le han autorizado para fumar.

DECLARACIONES DEL EX MINISTRO SEÑOR PORTELA VALLADARES

Barcelona.—El periódico "Publicidad", publica la interviú que ha celebrado uno de sus redactores con el exministro liberal señor Portela Valladares.

Dice este político, que cree una república federal, liberalísima y democrática, pudiera resolver el problema gallego.

Lo único que le preocupa, es la manera de establecerla.

Cree que sería conveniente convocar a elecciones sinceras, cumpliendo la voluntad nacional. Otra cosa sería una locura, que agravaría la situación.

EL DEFICIT DEL AYUNTAMIENTO

Barcelona.—Probablemente las entidades económicas designarán una comisión que se trasladará a Madrid para conferenciar con el presidente del Consejo de ministros y con el ministro de Hacienda, al efecto de recabar que el Estado contribuya a salvar el déficit que dejó la Dictadura en el Ayuntamiento de Barcelona.

LOS OBREROS DE LA FABRICA "ZETA".-CARGAS DE LA GUARDIA CIVIL

Barcelona.—Los obreros huelguistas de la fábrica de lámparas eléctricas denominada "Zeta", produjeron un enorme escándalo en la de Portes, al tratar de evitar que entraran sus compañeros a trabajar.

La Guardia civil se vió obligada a dar unas cargas, que originaron carreras y sustos.

Resultaron dos mujeres heridas levemente.

EL CHOFER DEL EX MINISTRO DON ABILIO CALDERON, SINDICALISTA

Vitoria.—Estuvo ayer en esta población el ex ministro don Abilio Calderón y su esposa.

Visitaron la población, y a la hora de regresar a Palencia, por causas que todavía se ignoran, el chófer, que es sindicalista, se negó a ocupar el volante.

Después de un vivo diálogo, el chófer accedió a regresar a Palencia.

EL HIJO DEL EX MINISTRO SEÑOR MAESTRE, ABOFETEA A UN PERIODISTA

Cartagena.—En la calle Mayor, cuando mayor era la circulación de transeúntes, el hijo del ex ministro conservador, señor Maestre, abofeteó al director del periódico "Cartagena" afecto a la Dictadura, por publicar unos versos humorísticos aludiendo a su padre.

El suceso está siendo muy comentado.

DETENIDOS EN LIBERTAD

Málaga.—Han sido libertados algunos de los detenidos con motivo de la huelga, entre ellos el doctor Bolívar, presidente de los comunistas locales.

ASAMBLEA DE OBREROS FERROVIARIOS

Málaga.—Esta noche se reunirán en asamblea los obreros ferroviarios.

Parece que existe entre ellos profundo malestar, producido por algunos traslados que se han hecho por la compañía, sin causa justificada, y que se atribuyen a la pasada huelga.

BOTADURA DEL "INFANTE DON GONZALO"

Valencia.—La Unión de Astilleros de Levante ha verificado la botadura del nuevo barco denominado "Infante don Gonzalo".

El acto se celebró en la intimidad, asistiendo el comandante de Marina, el delegado de la Transmediterránea y el alto personal de esta Compañía.

Este barco es gemelo al "Infante don Juan", que se botó hace unos meses.

EL MITIN REPUBLICANO DE HOY

Valencia.—Reina una gran expectación alrededor del mitin republicano que se celebrará hoy.

El reparto de las invitaciones se ha hecho de manera restringida.

Ha sufrido modificaciones la lista de los oradores.

No actuarán en el mitin ni el señor Serrano Batanero, que se encuentra enfermo, ni Marcelino Domingo, que por compromisos anteriores, tomará parte en el mitin de Alicante.

Hablarán los señores Simó, Marco Miranda, Samper, don Rafael Sánchez Guerra, don Pedro Rico y don Alejandro Lerroux.

CONCLUSIONES DE LOS ESTUDIANTES

Madrid.—Una comisión de estudiantes de la Facultad de Derecho ha presentado en el decanato una solicitud comprensiva de las conclusiones que presenta respecto a los derechos de prácticas.

Las conclusiones son las siguientes:

Primera. Que no se paguen derechos de práctica, sino en aquellas asignaturas que verdaderamente las realizan y siempre las cantidades cobradas por tal concepto en relación con los gastos que originan a la Facultad.

Las prácticas hechas en el curso anterior servirán de dato orientador para las a realizar en el presente curso.

Segunda. Que se pague por derechos de prácticas la misma cantidad que en cursos anteriores, estimándose que tal cantidad cubre ampliamente los gastos originados por las susodichas prácticas.

Acompaña a la instancia un informe detallando las prácticas hechas el curso anterior, con el material empleado en ellas, y el testimonio de los alumnos oficiales del pasado curso.

EXTRANJERO

EL CONGRESO DE BOMBAY CLAUSURADO A VIVA FUERZA

Bombay.-La Policía se ha adueñado del edificio del Congreso de los representantes panindios y practicó 190 detenciones. La bandera del Congreso fué quitada y puesta en su lugar la británica de Unión Jack. Las oficinas del Congreso contiguas del inmueble fueron también ocupadas por la Policía, que después de echar a cuantas personas había en su interior cerró y selló las puertas. Posteriormente y a viva fuerza, se apoderó del Congreso de mujeres voluntarias, confiscando una gran cantidad de documentos.

El presidente de la Comisión de Guerra del Congreso, y el jefe de la imprenta nacionalista, señor Naginda, que es también director del periódico "La Prensa Libre", fueron detenidos. El Gobierno, haciendo uso del "acto de enmienda del Código criminal", declaró ilegales todas las actividades del Congreso de Bombay.

Un destacamento del regimiento "East Lancashire" está preparado para eventualidades.

LAS MANIOBRAS AEREAS FRANCESAS

París.—El Ministerio del Aire desmiente categóricamente la información publicada por parte de la Prensa alemana, en la que se pretende que una quinta parte de los aviones que participaron en las recientes maniobras aéreas francesas sufrieron averías.

De más de un centenar de aviones que participaron en ellas, solamente uno sufrió accidente.

LAS QUIEBRAS FRAUDULENTAS EN ITALIA

Roma.—El Consejo de ministros ha aprobado el proyecto de ley que establece graves penas para los promotores, administradores, síndicos o liquidadores de sociedades que por medio de fraudes causan daños gravísimos a la masa de accionistas y con ello producen perjuicios indiscutibles y graves.

RIVERA

TRAFICO Y CIRCULACION

(Como por desgracia, no es en la provincia de Salamanca donde menos accidentes automovilistas haya que lamentar, y persistiendo en nuestras campañas en pro del cumplimiento de los reglamentos de tráfico, publicamos el siguiente interesante artículo que ayer inserta nuestro estimado colega de Madrid, ("La Epoca"):

Accidentes de automóvil.-El incumplimiento de los reglamentos.-Necesidad de una vigilancia especial de carreteras que exija el cumplimiento de lo dispuesto

Constantemente aparece en la prensa la noticia de sensibles accidentes de automóvil, y como siempre la causa, en la mayoría de los percances, es el incumplimiento de lo dispuesto, el hacer omiso de los reglamentos con daño irreparable en muchas ocasiones, para los usuarios de las vías públicas.

Unas veces, por la noche, los conductores no cambian la luz de larga distancia por la de cruce, y al deslumbrar al que marcha en dirección contraria, ocasiona el choque, el accidente por desviación. Otras, los desaprensivos conductores de vehículos, no se apartan a su mano al cruzarse con otros coches, carros, ciclistas, etcétera, etc., y al menor bache o desviación tropiezan con una parte saliente del vehículo que cruza o está parado y ocurre el accidente. Diariamente, se ven, faltando a lo dispuesto en varios artículos, vehículos detenidos contra mano, en la salida o entrada de curvas, en cambios de rasante, ciclistas por donde les parece, atravesándose en la carretera; autobuses y camiones detenidos en medio de la ruta y apeándose el público o descargándolos por el lado izquierdo, o sea, por el eje de la carretera. Los carros de mulas y bueyes marchan solos a merced de la inteligencia de los animales que de ellos tiran. El ganado pastorea sólo en las cunetas de las carreteras, o marcha solitario por las carreteras. La dejación abusiva de toda clase de vehículos donde mejor conviene al conductor o propietario es cosa constante.

Los niños están abandonados en la vía pública, o convierten la calzada en campos de juegos y "foot-ball". Se tolera pacientemente por todas las autoridades que se deje viajar en los topes de tranvías y traseras de vehículos, o colgados en los estribos de los carruajes, así como dos en una bicicleta o tres y cuatro en una motocicleta.

Se consiente que se establezcan casillas de fielatos a mano contraria, es decir, a la izquierda, y se haga el registro de los coches por el centro de la carretera y que se sitúen casillas de registro en curvas de escasa visibilidad, cambios de rasante, y rutas angostas, por circular por la carretera el tranvía. No se revisan periódicamente los automóviles de servicio público, ni las camionetas ni sus conductores, así como ver si en ruta llevan toda la documentación debida del vehículo y del conductor. No dan billete a los viajeros, y en muchas líneas de exclusiva, se abusa de los viajeros, llevándolos en forma inadecuada y en vehículos inadmisibles.

En muchas carreteras se abusa del recebo de grijo o arena, y hace que los vehículos pierdan estabilidad, especialmente en las curvas o cuando tienen que hacer uso de los frenos.

No se respeta a los usuarios al ocupar algunos desaprensivos contratistas la casi totalidad de la carretera con acopio para las reparaciones y los cruces se verifican muy difícilmente.

Otros, al hacer los riegos de alquitrán, cubren la totalidad de la ruta, y como no tapan seguidamente el riego de alquitrán con arena suficiente, patinan los coches, salta el alquitrán a los vehículos y hasta a las caras de los transeuntes.

Muchos automovilistas circulan sin "carnet", o teniéndolo, no llevan el reglamento el vehículo, como es obligatorio, y lo desconocen en absoluto.

En una palabra, puede decirse que cuanto se dispuso sobre tráfico, circulación y trasportes, apenas se cumple más que en su parte fiscal o contributiva con daño y peligro constante de todos los usuarios.

Pero, creemos será inútil se pretenda añadir más legislación a la ya copiosísima de estas materias de tráfico y circulación, porque lo que hace falta es que se cumpla y haga cumplir cuanto se disponga y ordene, de otra manera la circulación por las carreteras llegará a constituir una temeridad.

Se hace preciso, dado el aumento de tráfico, la modificación de la vigilancia, la creación de un cuerpo especializado que constantemente vigile las rutas y exija el exacto cumplimiento de lo dispuesto y señalado por los reglamentos, inspeccionando a coches y conductores su documentación, advirtiéndoles convenientemente en cada caso, es decir, una verdadera vigilancia para seguridad de todos los usuarios y que no estemos a merced de las imprudencias, de las "demostraciones", y de los abusos de los demás usuarios de las vías públicas.

La vigilancia actual. de alguna pareja de la benemérita, en las cercanías de los pueblos, al paso del coche correo, o lo más una "moto" con "sidecar" en las proximidades de Madrid, apartada de la carretera, en alguna casa o casilla de peones y con guardias no especializados en la materia y desconocedores en muchos casos de los reglamentos de tráfico, como no puede ser menos, dados sus muy variados servicios, sin teléfono en las casillas de peones camineros, etcétera, es una vigilancia tan insigficante que resulta poco menos que nula.

Hice viajes de Madrid a Teruel y Sagunto, de Madrid a la Coruña, de Madrid a Cádiz, de Madrid a Cáceres y Alcántara, de Madrid a Vigo, de Santander a la Coruña, en una palabra, hice recorridos de más de 600 kilómetros y sólo me encontré algunas veces una pareja o... ninguna en el camino, y en esos viajes, vi cuántas faltas se pidían hacer contra los reglamentos.

Quizá se diga por las autoridades que ellas no vieron jamás esto. Pero a eso habría que contestar que esas y otras infracciones reglamentarias, las vemos los particulares, los que viajamos solos, los que recorremos las carreteras de España y conocemos las disposiciones de tráfico y circulación, por nuestra afición, por nuestra necesidad, quizá por nuestra seguridad y apego a la vida, o porque deseemos que nuestra Patria sea un modelo, orgullo de ordenado tráfico. Muchas veces hemos acudido con el mayor respeto a las autoridades, al Gobierno, a las entidades automovilistas, a los particulares que tienen muchos más conocimientos que el que suscribe, en la materia, y hoy con más respeto y urgencia aún, rogamos se preocupen no de nuevos reglamentos, y más disposiciones que puedan beneficiar a unos u a otros, no, sino del cumplimiento de lo ordenado, del exacto cumplimiento de lo legislado, mediante una vigilancia especial de carreteras que con medios persuasivos, educativos (pues todo hace falta), y las sanciones correspondientes, ordene el tráfico en bien y seguridad de todos los usuarios de las vías públicas, cosa indispensable dado el aumento de tráfico. Todos nos debemos el mutuo respeto, pero los imprudentes temerarios, deben ser castigados severísimamente.

EL MARQUES DE SANTA MARIA DEL VILLAR

ACADEMIA STUDER

IDIOMAS

Han comenzado los cursos de Francés, Inglés, Alemán e Italiano, con profesorado extranjero. Plazas limitadas. Para matrículas, Felipe Espino, número 6 (antes Corrales).

HENO.—Se venden 4.000 arrobas de heno, recolectadas, en buena sazón, y se arrienda solar para comerlo, de una cabida de ciento veinte peonadas de siega. Dicho heno se encuentra entrado en casillones, lo mismo que gran dependencia para los ganaderos. La finca se encuentra a 5 kilómetros de Aldeanueva del Camino (Cáceres), aislada de pueblos y caminos. Para tratar, con el dueño, Marcelino Miña Pérez, en Aldeanueva del Camino.

15-9

SE VENDEN dos casas, una en la calle de la Palma, número 40 y otra en la calle Empedrada, número 34. Informará, Andrés Cayetano, Marquesa de Almarza, número 2. (Carbonería).

10-4

DEPORTES

Partido aplazado

El encuentro anunciado en la Unión Deportiva entre el primer once y el Pavón F. C. de Madrid, fué aplazado ante la inseguridad del tiempo.

Si el día 2 de Noviembre lo permite el tiempo, este equipo nos visitará.

La junta directiva gestiona para el próximo domingo la venida de otro equipo, que seguramente gustará a la afición salmantina.

También hoy son de comenzar los campeonatos sociales de tennis en el nuevo campo que la U. D. E. ha construído. No sabemos si el tiempo lo permitirá; de ser así, hoy el doctor Pierna y el señor Maldonado, por una parte, y el capitán señor Toribio y el señor Allué, por otra, romperán el fuego.

Hoy, en el Campo de de la Calzada, grandes partidos de fútbol, entre los equipos de tercera, segunda y primera campeonato. Segunda, a las diez y media, Academia del Carmen y Deportivo; tercera, a las tres menos cuarto, Real 0,25 y Deportivo; primera, a las cuatro y media, Gimnástica y Deportivo.

Para al segunda, 30 céntimos; para la tercera y primera, 40 céntimos.

Por parte de la tercera, el Real 0,25, es un equipo de cuidado, en que el Deportivo ha de echar el resto. En la segunda, hay manifiesta superioridad del Deportivo a la Academia, no obstante, los académicos pondrán de su parte todo lo que les sea posible por ganar, y como partido revancha, la primera, Deportivo y Gimnástica.

Para los tres partidos, habrá entrada gratis para señoritas.

Se pone en conocimiento de los presidentes de los equipos de segunda y tercera, que han de actuar mañana, que los socios de ambos Clubs pagarán media entrada.

El campo estará abierto para el público y jugadores desde las diez de la mañana.

LOS PARTIDOS DE HOY

Castilla-León

Valladolid—según nuestros pronósticos—esperamos pase a la cabeza de la clasificación, a costa del Palencia.

Centro

Nacional-Madrid, Racing-Tranviaria, Athlético-Unión.

Deben salir destacados los tres ases.

Cataluña

Español-Barcelona. ¿Resurgirán los de Padrón? Un poco tarde, pero es su última carta y aquí estamos seguros echarán el resto. Con este partido y luego con Plako a la puerta, podrán alcanzar aun la clasificación. No es menos interesante el Badalona-Sabadell, fuerzas equilibradas y la calsificación a la vista para uno de ellos. Júpiter-Europa, color europeista, pero sin que se confíen.

Vizcaya

Un Alavés-Athlético, que aunque parece que tiene color bilbaíno, sucede que los vitorianos se destapan siempre que se enfrentan a los athléticos, y un Sestao-Arena, algo dudoso, por los lesionados que tienen los de Gurruchaga.

Guipúzcoa

Tolosa-Real. Pudiera ser fatal para los donostiarras si no se atan bien las botas, porque los de Cenzano vienen atizando. Mach competido Logroño-Osasuna, un poco a favor de los riojanos, pues a los otros no le va tanto interés, por el mancomunado. Y un Euskalduna-Real Unión, sin color.

Galicia

Racin-Deportivo. Un empate favorecería al Celta, que lucha en Coruña y parece que tiene seguros los puntos de su partido. Burgos-Eiriña, puede afirmar a los pontevedreses.

Sevilla

Betis-Recreativo, partido sevillano, y Malagueño-Sevilla, también por los de la Giralda.

Asturias

Oviedo-Gijón y Sporting-Stadium, una merienda de los ricos.

Aragón

Zaragoza-Patria. Muy nivelado los unicientos recaudos.

Valencia

Castellón-Valencia. De aquí puede salir ya el campeón. Levante-Sporting y Saguntino-Gimnástico. No sé por qué nos figuramos que Valencia-Castellón irán al campeonato y el Levante mmmmm el telón.

Cantabria

Racing-Unión. Los santanderinos preparan un gran equipo reserva que les ha de valer mucho para jugar en la liga.

Murcia

Murcia-Imperial. Lorca s Cartagena. Partido competido este último.

Extremadura

Spor - Cultural. Unión - Deportivo. Aquí andamos desorientados; cualquiera puede gapar.

Canarias

Athlético-Real Victoria, que puede ser una victoria real.

JULIO

"El Adelanto,, en Cantalapiedra

Con todo esplendor se celebró la Fiesta de la Raza en el local de la escuela nacional de niños. Pronunció un elocuente discurso el culto maestro, don Manuel Marín, en el cual explicaba el motivo de dicha fiesta, que como en años anteriores, se viene celebrando en aquel centro.

También hubo recitaciones de poesías por alumnos de la escuela nocturna, a cargo de Anastasio García, quien habló del descubrimiento de América y leyó una poesía titulada "Las proezas de Colón", que fué muy celebrada.

Seguidamente, Juan Acosta, leyó un capítulo titulado "Por la Raza", y Angel Hernández, recitó una bonita poesía original de Felipe Quintero, antiguo alumno de esta escuela, titulada "El desfile de España".

En los intermedios se oyeron bonitos discos de gramófono, que en uno de ellos pronunciaba un elocuente discurso Su Majestad el Rey, refiriéndose a las Repúblicas americanas.

Para terminar el acto se pusieron unas escogidas series de producciones relacionada con dicha fiesta y Feliciano Vadillo, recitó una poesía titulada "La Rábida".

Asistió al acto numeroso público, que aplaudió a los recitadores y con esto se dió por terminada la fiesta, que fué presidida por las autoridades civiles y eclesiásticas.

EL CORRESPONSAL

AUTOMOVIL.—Se vende automóvil 7 HP., cuatro plazas, recién ajustado y calzado de nuevo. Informarán, San Pablo, número 23.

6-1

HUESPEDES.—En casa de poca familia, admito dos o tres huéspedes. Precio módico, Luna, 1, 1.°

1-1

HUESPEDES.—Se admiten huéspedes. Infonmarán, Travesía de Pedega, calle B, número 5.

3-1

NUEVA CARBONERIA.—Plazuela de Canvajal, 1. Carbones vegetales y minerales.

3-1

NOTICIAS

Farmacias de servicio hasta mañana a las ocho y media y desde las nueve de la noche hasta la misma hora los demás días de la semana:

Doctor Hoyos, Poeta Iglesias, 4; doña Rosalía G. de Castro, García Barrado, 51, y don José Hortal, Puerta de Toro.

Nota: Según Real orden del Ministerio de la Gobernación, fecha 12 de Enero de 1928, el despacho de noche se efectuará únicamente mediante receta.

DIGESTIONES DOLOROSAS

Si usted padece difíciles o penosas digestiones, en la mayoría de los casos es debido a un exceso de acidez en el jugo gástrico. Esta acidez excesiva provoca sensaciones agrias, dilataciones, indigestiones, pesadez y una infinidad de otras molestias digestivas que si no se combaten en su período inicial pueden degenerar en enfermedades mucho más graves. Neutralice usted esta acidez y eliminará la causa del mal. Para obtener un resultado rápido y seguro, tome la Magnesia Bisurada. Este poderoso antiácido, que desde muchos años viene aliviando a sinnúmero de enfermos que sufren del estómago, es, además, completamente inofensivo y agradable al paladar. Media cucharadita de las de café de Magnesia Bisurada en un poco de agua ingerida después de las comidas ayuda a asimilar los alimentos y evita la inflamación de las mucosas digestivas, asegurando una digestión normal y regular. La Magnesia Bisurada se vende en todas las Farmacias. Los Médicos recomiendan la Magnesia Bisurada.

La Juventud Socialista de Salamanca, siguiendo el ciclo de conferencias ya iniciado, celebrará mañana, lunes, día 20, a las siete y media de la noche, la que está a cargo del camarada socialista José Gómez Ossorio, que versará sobre "Reforma electoral y problema militar".

Al acto quedan invitados los afiliados a la Juventud y Agrupación Socialista, como asimismo todos los salmantinos, y muy especialmente los jóvenes.

La conferencia tendrá lugar en el salón-teatro de la Casa del Pueblo.—EL COMITE.

DR. ESPERABE

VIAS URINARIAS - SIFILIOGRAFIA

POETA IGLESIAS, 1

De diez a doce y de cuatro a seis, Teléfono 1.125.

ENCICLOPEDIA GRAFICA.—Esta notabilísima publicación bimensual que acredita a la Editorial Cervantes, de Barcelona, acaba de poner a la venta dos nuevos fascículos de extraordinario interés: "El Teatro", por Enrique Estévez Ortega, y "Burgos", por Eduardo de Ontañón.

El primero de estos fascículos de la universalmente difundida "Enciclopedia Gráfica", lleva un centenar de magníficas ilustraciones que comprenden desde los primitivos teatros griegos hasta los fastuosos escenarios modernos. Es particularmente interesante la parte gráfica dedicada al teatro de vanguardia español, ruso, alemán, etc. El texto de "El Teatro" es una descripción histórica, que sólo elogios merece.

"Burgos" ostenta 133 magníficas ilustraciones, y en cuanto el texto cabe proclamar que no existe monografía alguna sobre la famosa ciudad española que pueda compararse con esta que nos brinda ahora el distinguido literato burgalés Eduardo de Ontañón.

"El Teatro" se vende a pesetas 1,50, y "Burgos" a 1,75, por tratarse de un fascículo extraordinario.

DR. PEÑA

Enfermedades urinarias

De once a una y de seis a nueve

Doctor Riesco, 32, principal

Se ha publicado el número 595 de la revista médica de Valladolid, titulada "El Eco Médico-Quirúrgico", correspondiente al día 15 del actual, que contiene el siguiente sumario:

Sección profesional: Ante todo, la unión, por don Félix Antigüedad. En vísperas de la Asamblea, por don Angel de Diego. Sección científica: La curación de la senilidad, por el doctor Helan Jaworski. La costumbre de llevar el mismo calzado en la calle y en casa, es una monstruosidad higiénica, por el doctor Burnando. Sección bibliográfica. Actualidades, publicaciones recibidas, vacantes, anuncios.

Indio Rosa

PAPEL DE FUMAR

El partido Republicano Radical Socialista, Comité de Salamanca, se reunió en su domicilio social, en junta general extraordinaria, a fin de que su presidente, señor Rivera, diera cuenta a la asamblea de sus gestiones en el Congreso del Partido R. R. S., celebrado en Madrid el pasado mes de Septiembre, siendo aprobada su actuación.

Se acordó por unanimidad solidarizarse en un todo con los oradores del mitin de afirmación republicana, celebrado en Madrid el 28 del próximo pasado mes de Septiembre.

También se acordó, entre otros asuntos de orden interior, ratificar la confianza al Comité de Salamanca.

DOCTOR JOSE

Méndez y Pérez

PIEL-SIFILIS-URINARIAS

Diatermia - Electro-Coagulación

Rayos Ultra-Violeta - Cáustica

Consulta: de ONCE a UNA y de CINCO a NUEVE

Juan del Rey, 7, principal

ENCICLOPEDIA GRAFICA. — Esta notabilísima publicación bimensual que acredita a la Editorial Cervantes, de Barcelona, acaba de poner a la venta dos nuevos fascículos de extraordinario interés: "El Teatro", por Enrique Estévez Ortega, y "Burgos", por Eduardo de Ontañón.

El primero de estos fascículos de la universalmente difundida "Enciclopedia Gráfica", lleva un centenar de magníficas ilustraciones que comprenden desde los primitivos teatros griegos hasta los fastuosos escenarios modernos. Es particularmente interesante la parte gráfica dedicada al teatro de vanguardia español, ruso, alemán, etcétera. El texto de "El Teatro", es una descripción histórica que sólo elogios merece.

"Burgos", ostenta 133 magníficas ilustraciones, y en cuanto el texto, cabe proclamar que no existe monografía alguna sobre la famosa ciudad española que pueda compararse con esta que nos brinda ahora el distinguido literato burgalés, Eduardo de Ontañón.

"El Teatro", se vende a pesetas 1,50, y "Burgos", a 1,75, por tratarse de un fascículo extraordinario.

El último número de la "Revista-Boletín", del Colegio Oficial de Médicos de la provincia y de la Academia Médico-Escolar de Salamanca, publica el sumario siguiente:

Sección profesional.—Colegio Médico: Acta de la sesión celebrada por la Junta de Gobierno el día 30 de Agosto de 1930.—Sobre el Dispensario Antipalúdico de Ciudad Rodrigo.—Legislación sanitaria.

Sección científica.—"Sobre la relación entre el sistema reticulo-endotelial y las células hepáticas", por el doctor Julio G. Sánchez-Lucas; "Patogenia y tratamiento de los xantomas familiares", por los doctores G. Hufschmitt y V. Nessmann; "Trabajos analizados", por A. Ferreira, L. Barcala y D. C. Pardal.

TRASPASO. — Por ausentarse el dueño, establecimiento de vinos bien situado. Informarán, Bar Martín, Puerta de Toro.

3-1

CLINICA DE ASUEROTERAPIA

Médico fundador D. Fernando Asuero. — Médico Director D. F. Alvarez del Busto (Ayudante delegado en Asturias)

HORAS DE CONSULTA: De 10 a 1 y de 4 a 7

Los domingos no hay consulta

PRIMO DE RIVERA (ANTES INSTITUTO) NUMERO 20. - GIJON

Lucas

CASA GOMEZ Sastrería fina

SAN SEBASTIAN

Abrigos de señora y caballero a medida de 4 a 8

Plaza Mayor, 1, pral. (Entrada por Doctor Riesco, 2).—Salamanca

PIDA OPORTO

PIDA COÑAC

PIDA AMONTILLADO

VALDESPINO

Sociedad Española de Electricidad

BROWN-BOVERI

Motores de reostato centrífugo

Montaje y manejo sencillos. Seguridad de funcionamiento

VALENTIN SOLORZANO

Doctor Riesco, 58, Salamanca

FABRICA DE MOSAICOS HIDRAULICOS PERFECCIONADOS

TOMAS MARTIN BAZAN Salamanca

Casa fundada el año 1898 — Teléfono 1964

AVENIDA DE RODRIGUEZ SAMPEDRO Y ESPRONCEDA

Gran Premio de Honor — En concurso superior — Madrid, 1905

Diploma de Honor y Cruz de Caballero de San Sebastián y Guillermo. - Ville de Chelles. París, 1906

El Gran Diploma (Fuera de concurso) — Bruselas, 1907

TEMAS FEMENINOS

LA MODA EN LA ROPA INTERIOR

También la moda de la ropa blanca ha sufrido considerable variación en veinte años a esta parte. El "trousseau" de cualquier muchachita que se case en nuestros días no se parece en nada al ajuar que llevó su madre al matrimonio. Ya han sido relegadas al olvido aquéllas enaguas cuyos abundantes "fallares" pomposamente rizados con almidón y tenacillas, hacían producir al andar el característico "frou-frou" tan en boga que inspiró un "couplet" popular que todavía se recuerda.

Hasta las castizas chulaponas que con tanto esmero conservaron siempre cuanto había en ellas de tradicional y característico han desterrado la famosa "falda planchá" y como las señoritas del gran mundo han simplificado su antaño complicada ropa interior, adoptando las breves camisitas y los pequeños culotts sumamente cortos que impone la moda de París con el objeto de que ocupen lo menos posible bajo las modernas "toilettes" extremadamente estilizadas.

Los encajes y bordados, al igual que la batita de hilo y el linón, injustamente postergados por la seda, vuelven a ser los únicos componentes de nuestra ropa blanca, repudiando la moda, por absurdos, los "juegos" de seda y crespón rosas, azules, violetas... que el mal gusto de las desorientadas "parvenues" impuso después de la guerra.

Siempre ha cuidado la mujer su ropa interior con esmero y minuciosidad hasta los menores detalles y es que toda mujer sabe que el fundamento de su elegancia exterior está precisamente en el acierto con que sepa vestirse "por dentro". Los modernos trajes estilizan repudiando la moda, por absurdos, lo, no lucirían la airosa silueta ni la leve ropa interior no evitará las arrugas e impidieron a las telas "caer" con gallardía. Del mismo modo que antaño las enaguas y demás prendas de la complicada "deshabillé" femenina no tenían otro objeto que procurar "la línea" exterior, marcada por la moda.

* * *

Las camisas y "culotts" rematados por un entredós de tulo de encaje y adornados con innumerables pliegueciitos, son de una sencillez y distinción encantadores que contrasta con la falsa riqueza de los "interiores" de seda que ya no se usan.

Los varoniles, pero cómodos pyjamas, no logran ser desterrados por los lindos camisones que, muy escotados, presentan la línea recta de nuestra toilette y dan a la silueta femenina un aspecto sumamente elegante y atractivo.

El afán de las coquetas por parecer delgadas, esa obsesión de alisar la figura y aparentar absoluta falta de formas, ha dado lugar a una novedad frívola y bonita: la combinación que reune en una sola pieza camisas, bragas y enaguas.

He aquí un tema que parece eminentemente femenino y que, sin embargo, interesa vivamente al sexo feo como lo demuestra el hecho de la gran cantidad de hombres que ha visitado recientemente una exposición celebrada en París como un fastuoso alarde de fantasía y buen gusto en los "dessous pour femmes".

Un curioso aficionado a la estadística nos asegura que el número de asistentes masculinos a esa exposición supera en mucho a los que en Nueva York acudieron a oir las conferencias de Clemenceau a raíz de la guerra.

BLANCA DE ACEVEDO

(Prohibida la reproducción.)

IMPORTANTE CASA

de San Sebastián, dedicada a ventas a plazos, solicita ACTIVOS AGENTES para vender artículos de gran consumo. Dirigir las solicitudes, indicando referencias, a P. 4519 SS. APARTADO 166 SAN SEBASTIAN

FAJAS

Elegancia, Belleza y Economía

Casas de Plácido. - Plaza Mayor, 46, y Lonja, 2

Pagos de Hacienda

Para mañana, se han puesto al cobro los siguientes libramientos:

Don Felipe Federico Coca, pesetas 3.318,50; don Severino Jiménez, 5.747; don Ladislao Gil, 11.132,10, y don Angel Benito, 6.557,50 pesetas.

TEMAS DEL DIA

OTRA FIESTA DEL LIBRO

Otra fiesta del Libro quiere decir otra algarada ineficaz, otro consumo estéril de retórica, otro intento precario de solemnidad, otra tacañería del Estado.

El Estado se acostumbra demasiado fácilmente a estos simulacros de preocupación. La Fiesta del Libro viene la per para la cultura lo que la Fiesta de la Flor es ya respecto a la asistencia pública: una fórmula de inhibición. El Estado reemplaza con frecuencia sus deberes por una especie de misericordia que convierte la obligación en caridad. Así vemos cómo lo que debiera ser saludable labor legislativa, se transforma en actos piadosos, mediante los cuales el propio ciudadano indigente pasa de protegido a protector. ¿Cuántas leyes no se han ahorrado con postulaciones callejeras, suscripciones públicas, funciones benéficas, rifas, tómbolas y loterías? El arbitrio es cómodo; pero su utilidad es casi nula.

Esta Fiesta del Libro tiene por fin directo despertar el amor a la lectura, e, indirectamente, estimular el cultivo del espíritu. Todos sabemos que el Estado no debe ser solo el administrador celoso y cauto de nuestros medios materiales, sino el organizador y propulsor de nuestro ambiente cultural. De cómo entiende este deber da idea la forma de llevarlo a la práctica. ¿Que es necesario combatir la plaga de la tuberculosis? Creemos la Fiesta de la Flor. ¿Que hace falta reducir el campo negro del analfabetismo? Creemos la Fiesta del Libro. Lo mismo que se acude a la generosidad pública y al desprendimiento privado y a la filantropía particular para fundar una Ciudad Universitaria, solicitamos el concurso caritativo de los pacientes ciudadanos para remediar sus dolencias físicas y espirituales. ¿Para qué previsoras leyes sociales, ni sanitarias, ni económicas, ni de beneficencia, si el propio pueblo construirá sus casas de salud, sus hospitales, sus asilos y sus sanatorios? ¿Para qué preocuparse de escuelas, Institutos y Universidades, derechos de autor, bibliotecas y libros, si el propio pueblo analfabeto tendría todos los años una fiesta en la cual podrá adquirir la lectura con un diez por ciento de rebaja?

Aunque solo nos guiara este mezquino propósito de abaratar el libro, la fiesta sería simpática, de alcanzar el beneficio económico a alguien más que al editor. Pero parece que la protección al libro se reduce simplemente a su comercio.

Lo primero que hace falta para leer es saber leer. Lo segundo sentir vocación a la lectura. Lo tercero significa solo venderlo a bajo precio. El libro barato es un estimulante para el que lo compra, para el que lo vende y para el que lo escribe; pero no es un alimento espiritual si carece de las imprescindibles substancias nutritivas. Hay que poner el libro al alcance de todos; pero es preciso pensar en el libro que se pone al alcance de cada uno.

Un ilustre médico alemán ha dicho del café que "es un látigo, pero no un pienso". Excita pero no alimenta. Eso puede ser el libro cuando no es más que un libro.

En esta Fiesta del Libro, o más propiamente, de los libreros, echo de aquella preocupación por la lectura. Todo queda reducido a vender más. Los libreros, con sus expertos ojos comerciales, sacan a ese frágil mercado ambulante y callejero los volúmenes más tentadores, los de láminas más sugestivas, los de autores más populares, los de títulos más atrayentes. En resumen; los de más fácil venta. Y en un pueblo de defectuosa preparación intelectual, ya se adivina que los de más fácil venta no han de ser los más instructivos, ni los más selectos, ni los más honorables.

Entretanto el Estado, creyendo resuelto el problema de la cultura general con este abaratamiento ridículo y transitorio, olvida que antes de poner el libro en la mano del comprador, tiene el deber de enseñarle a leer y la obligación de enseñarle a seleccionar.

Pues no solo el Estado se inhibe, sino que favorece la inhibición personal del autor. Para el autor la Fiesta del Libro es una de esas medias fiestas del Santoral que apenas trasciende al público por otra cosa que por los dos colores con que aparece impresa la fecha en la hoja del calendario. El autor ya cobró el producto escaso de su trabajo, o percibe por el aumento de venta una cantidad irrisoria.

Dicho más crudamente: Fiesta del Libro que no va acompañada de una legislación protectora y estimulante, sin la pompa siquiera de la apertura anual de una nueva biblioteca pública o de una escuela, o de un reparto fecundo de libros, o de un concurso, o de un tratado internacional, o de cualquiera de los rescritos con que el Estado mostrara su interés por el lector, el autor y el libreno... no me parece a mí una verdadera fiesta de guardar.

GIL FILLOL

(Prohibida la reproducción).

NOTICIAS DE INSTRUCCION PUBLICA

SECCION ADMINISTRATIVA. - LAS CLASES DE ADULTOS

A la dirección general de primera enseñanza se remite el expediente de solicitud de dispensar de defecto físico para cursar y ejercer la carrera de maestro, suscrito por don Rafael Durán Bravo; la hoja de servicios de doña Micaela Rodríguez Sánchez, maestra de Boadilla; la instancia del opositor don Pedro Sánchez y Sánchez, de Alba de Tormes, reclamando contra la adjudicación de escuela en Canarias, y las copias certificadas de los resguardos de los habilitados de Vitigudino y Alba de Tormes y la copia certificada del acto de la elección de este último.

A la maestra de Rollán, señora Martín y Martín, se le da traslado de la disposición por la que se le concede la excedencia.

Al catedrático-secretario de la Universidad de Madrid y al secretario de la Facultad de Farmacia de igual capital, se les envían los recibos suscritos por don Gregorio Rivas Méndez, acreditativos de haberse hecho cargo de su título de Licenciado de Farmacia.

Al jefe de la Sección de León, se le envía certificación del cese y liquidación de haberes de don Angel C. Sánchez Moro.

Al alcalde de Vitigudino, se le da traslado del decreto de la Dirección general de Primera Enseñanza, para que se lo notifique a la superiora de la Fundación "El Pilar", de dicha localidad.

A los alcaldes de Puebla de Azaba, Campillo de Azaba, Bogajo y Aldeacipreste, se les remiten los títulos y órdenes de posesión para los maestros nombrados.

La Dirección general de la Deuda y Clases pasivas, notifica la resolución de los expedientes de clasificación de doña Emilia Escribano Amigo, maestra que fué de Bermellar, con la pensión anual de 2.400 pesetas; el de doña Camila Delgado López, maestra que fué de Cantaracillo, con la de 2.100 pesetas, y la de doña Romualda Aparicio Merino, viuda del maestro que fué de Monleón, don Francisco Alonso Barrado, con la de 1.000 pesetas.

En esta Sección Administrativa de Primera Enseñanza, se hallan depositados documentos para entregar a don Céler Román Sánchez, maestro de Burgos, y don Mariano Martín Barcala, cuyos domicilios se ignoran, debiendo, por lo tanto, estos interesados, pasar a recogerlos.

El día 2 del mes que viene, deben empezar las clases de adultos en todas las escuelas regidas por maestro.

Aunque los interesados ya conocen las disposiciones vigentes en la materia, vamos a transcribir, para recordárselas, las que afectan a la matrícula, apertura, etc., de las mencionadas clases.

Con arreglo a lo dispuesto en el artículo 8.º del Real decreto de 4 de Octubre de 1906, quince días antes de comenzar las clases, se anunciará la matrícula y serán inscritos cuantos alumnos lo soliciten, siempre que hayan cumplido quince años de edad.

El número de alumnos admitidos será el que permita la capacidad del local; pero en ningún caso podrá pasar de cuarenta al comenzar las clases. Transcurrido el primer mes de éstas, no podrá ser admitido ningún alumno nuevo, aunque se hayan producido bajas de los admitidos en el primer mes por falta de asistencia.

Cuando las peticiones de ingreso sean en mayor número que el límite fijado en el artículo anterior, se observarán las siguientes reglas para su admisión:

1.ª Los adultos que tengan ya algún conocimiento de lectura y escritura, serán admitidos con preferencia a los que todo lo ignoren.

2.ª Los alumnos de quince a veinte años, serán preferidos a los de mayor edad, y cuando puedan ser admitidos los mayores de veinte años, serán preferidos, en igualdad de condiciones, los más jóvenes.

El anuncio se fijará por el maestro en la puerta de la escuela o en cualquier otro sitio que se crea eficaz, para que todos se enteren y para la inscripción, que la practicará el propio maestro, bastará que el alumno manifieste verbalmente la edad que tiene. En caso de duda, el maestro podrá averiguarla por datos que tenga en la escuela, preguntando al Registro civil o por otro procedimiento cualquiera; pero en todo caso, eligiendo siempre el que resulte más económico para el alumno.

Dentro de la primera decena del mes de Noviembre, todos los maestros comunicarán de oficio a la Sección Administrativa de Primera Enseñanza, que han sido abiertas las clases de adultos y el número de éstos que se han matriculado. Este es requisito indispensable para ingresar en nómina y que se les abone la gratificación, de modo que no lo olviden los interesados.

Entre todos los pueblos, se procurará asociar a la enseñanza de adultos a las personas de notoria cultura, médicos, abogados, farmacéuticos, cura, secretario, etc., para que den breves conferencias o disertaciones durante la media hora última de clase.

SE VENDE una casa, rentando actualmente, y que consta de diez viviendas y un bar instalado en la planta baja de la misma, con dos patios para jugar, agua, luz y retretes. También se traspasa este Bar. Informarán en el mismo, calle de Placentinos, número 18.

8-7

EXTRAVIO de una jaca, pelo castaño-claro, con una cicatriz sobre el anca derecha, de cornada, como de unos ocho años, desaparecida hace unos días. Su dueño, don Francisco Criado Herrero, en Peralejos de Arriba.

4-4

CASA.—Se vende la casa número 14 del Pozo Amarillo. Informará, Modesto Mulas, en la misma.

8-5

SE ARRIENDA un entresuelo, calle de Ramos del Manzano, número 43. Tiene agua y baño. Precio, cien pesetas.

8-2

HOLANDESAS.—Han llegado, para su venta, un vagón de novillas preñadas y paridas, procedentes de la montaña de Torrelavega. Para verlas y tratar, con José Iglesias, Paseo de San Vicente, 49.

8-7

HUESPEDES. — Admito huéspedes, trato esmerado y precios económicos. Informarán, Luna, 7.

3-3

TRASPASO, por no poderlo atender, negocio casa de comidas, en lo más céntrico de la capital. Informarán, en la Plazuela del Peso, número 26 (trasera del Gran Hotel).

3-2

CASAS.—Vendo dos casas, juntas o separadas, con patio de luces, en el Arrabal del Puente, Calzada de Madrid, letras G. y F. Para precio y condiciones, Gregorio Poveda, en la casa letra F.

8-7

AMA DE CRIA, leche fresca y primeriza, se ofrece para criar en casa de los padres. Informará, Tomás Díez Alonso, en Calvarrasa de Arriba.

3-3

HIPOTECAS, primeras y segundas, sobre fincas rústicas, provincias Salamanca, Cáceres, Zamora y Avila. Gestión rápida. Dirigirse a J. M. Brito. Alcalá, 94, Madrid.

SE ARRIENDA un piso principal, bien ventilado y soleado y con todas las comodidades, en la plazuela del Bretón, número 14. Informarán en el mismo.

6-3

AUTOMOVIL turismo 10 HP, buen uso, baratísimo. Informará, Rafael García, Plaza Mayor, 2 (sombrerería).

5-a-4

TRASPASO BAR, situado en la calle de Quintana, 1 (junto a San Martín). Informarán, en el mismo.

8-a-8

PATRONATO NACIONAL DE TURISMO

REORGANIZACION DE SUS SERVICIOS CENTRALES Y PROVINCIALES

El Patronato Nacional del Turismo, cuya Junta central preside el conde de la Cimera, cumpliendo el Real decreto de la Presidencia del Consejo de ministros que se lo encomendó, ha reorganizado sus servicios centrales y provinciales, y cambiado la estructura de aquel organismo.

Con la reforma ha desaparecido la subdelegación de la región central, y se han suprimido también en todas las provincias los cargos de representante y secretario de las Juntas provinciales.

En su lugar, dependiendo directamente de las oficinas centrales del Patronato, se crea en cada provincia, a cargo de éste, una oficina de información, que radicará en la oficina local del turismo donde la hubiera, con un intérprete que hable a lo menos francés e inglés.

Los trabajos de información artística y turística serán dirigidos en cada provincia por un jefe de servicios de información, designado por la Junta central del Patronato, exceptuándose las provincias vascongadas, con un delegado para las tres, y algunas subdelegaciones de región que continúan como anteriormente.

Para Valladolid, ha sido designado jefe de servicios de información el cronista de esa ciudad, don Francisco Mendizábal, presidente de la Asociación del Fomento del Turismo.

VISITA A LOS HOTELES

El gobernador civil, como presidente de la Junta provincial de Turismo, y firmada por el secretario jefe, don Nicolás Escanilla, nos facilitó la siguiente nota oficiosa:

"El secretario-jefe de la Oficina de Información del Patronato Nacional del Turismo de Salamanca, pone en conocimiento de los dueños de hoteles, fondas y demás hospedajes de la provincia, que en virtud de las órdenes recibidas del secretario general del Patronato, conforme a lo acordado por la Junta del mismo, en 25 de Septiembre próximo pasado, a partir de la próxima semana, comenzará la visita a los hoteles, fondas y demás hospedajes correspondientes a su demarcación, a fin de dar cuenta a la superioridad del estado de aseo, higiene y demás circunstancias en que se encuentren los precitados establecimientos."

SARNA ROÑA

Se cura en diez minutos, sin baño, con el Sulfureto CABALLERO

DE VENTA EN DROGUERIAS Y FARMACIAS

HERNIADO

RECUPERE USTED SU SALUD

Es creencia aún muy extendida entre los HERNIADOS que les es posible curarse con el uso de bragueros corrientes. Otros piensan curar radicalmente y para siempre recurriendo a la operación. Los hechos han demostrado cuán equivocados están: llevar esos bragueros es ofrecerse a la falta! ESTRANGULACION HERNIARIA; una operación, bien o mal hecha, encierra en sí serios peligros y nunca evita la posible reproducción de la HERNIA.

La HERNIA debe combatirse con decidida resolución mediante una acción eficaz y constante sobre la misma, localizando primero la lesión, descartando en el acto todo peligro, haciéndola desaparecer después. Esta seguridad se obtiene hoy

CON EL METODO C. A. BOER

al cual deben la salud miles de HERNIADOS, cuyos testimonios públicos patentizan con hechos positivos los éxitos obtenidos:

LA CORUÑA, 13 de Agosto de 1930. **Sr. D. C. A. BOER,** Ortopédico, BARCELONA. Muy señor mío: Tengo el gusto de participarle que me encuentro **completamente** curado de la hernia que padecía, merced a la excelencia de su **Método y aparatos C. A. BOER** que recomendaré a mis amigos y conocidos. La presente sirve para testimoniarle mi agradecimiento y que disponga de esta carta como guste. Quedo de usted atto. s. s., **MANUEL PORTELA,** calle de San Andrés, 154, 3.º, **LA CORUÑA.**

MADRID, 3 de Junio de 1930. **Sr. D. C. A. BOER,** Pelayo, 60. BARCELONA. Muy señor mío: Tengo el gusto de comunicarle que en el poco tiempo que he usado los **Aparatos C. A. BOER** me encuentro perfectamente curado de la Hernia que padecía; por lo tanto, quedo agradecido y firmo la presente como testimonio de gratitud. Suyo affmo., **FLORENCIO GARCIA,** Comestibles, Carretera de Aragón, 175, **PUEBLO NUEVO (Madrid).**

HERNIADO: Reflexione y decídase. Pida consejo a su médico y no vacile más. Asegure usted su existencia antes de que sea demasiado tarde. Cuide su HERNIA; pero no con peligrosas rutinas. Hágalo con inteligencia y **sanará** merced al **METODO C. A. BOER.** El eminente especialista recibe en:

Zamora, domingo 19 Octubre, **Hotel Suizo.**
Bermillo de Sayago, lunes 20 Octubre, **Fonda Tirso Díaz.**
SALAMANCA, martes 21 Octubre, **HOTEL COMERCIO.**
Fuentesaúco, miércoles, 22, **Hotel Moderno.**
Toro, jueves 23, **Hotel París.**
Mota Marqués, viernes 24 Octubre, **Fonda Leopoldo Bueno.**
Tordesillas, sábado 25, **Fonda el Sol.**
Medina del Campo, domingo 26 Octubre, **Fonda Castellana.**

C. A. BOER, Especialista Herniario, Pelayo, 60, BARCELONA

La buena luz es el mejor ayudante.

Para leer letras pequeñas se precisa luz buena y abundante que en ningun sitio de trabajo debe faltar. Preocúpese Vd. de que también su escritorio tenga buen alumbrado.

CONSULTE A LOS DEPOSITARIOS OSRAM

LÁMPARA OSRAM UNIFICADA

ULTIMA HORA

LOS DETALLES DE LA VICTORIA DE UZCUDUN SOBRE GRISELLE

EL MINISTRO DE HACIENDA AFIRMA QUE EL BANCO DE ESPAÑA SE HALLA DISPUESTO A COLABORAR CON EL GOBIERNO EN EL PROBLEMA DEL CAMBIO

DETALLES DEL ENCUENTRO ENTRE UZCUDUN Y GRISELLE

LA VICTORIA DEL VASCO

París.—En el Velódromo de invierno ha tenido lugar esta noche, ante una enorme concurrencia, el anunciado match de boxeo en el que se han enfrentado el español Paulino Uzcudun y el francés Mauricio Griselle.

La velada, organizada por el promotor Jeff Dickson, se ajustó al siguiente programa:

Pladner contra Petit-Biquet, pesos gallos.

Alonzo contra Van Haeck, semicompletos.

Herzowitz contra Hugon, pesos fuertes.

Jeane Desmonds contra Rolleri, semipesados.

Y otros importantes combates.

Herzowitz es el gigantesco jugador de rugby, que ha comenzado a dedicarse a boxeador profesional. Jean Desmond, el pugilista inglés llamado el boxeador del monóculo, hace su segunda presentación en París.

Finalmente, se enfrentaron Uzcudun y Griselle.

Paulino pesó 91 kilos y 700 gramos, y Griselle, 92 y 300.

A las diez de la noche, dió comienzo el combate entre Uzcudun y Griselle. Al aparecer el vasco, fué acogido con grandes ovaciones por el público, que también aplaudió al francés.

PRIMER ROUND

Paulino sorprende de salida al público, y a la crítica con un precioso juego de piernas y de cuerpo, demostrando al mismo tiempo una formidable esgrima de brazos.

Griselle se defiende bien en los primeros momentos, y el round es de gran vistosidad.

El público aplaude a ambos boxeadores, que al final se atacan con dureza y el asalto terminó igualados a puntos.

SEGUNDO ROUND

Griselle comienza atacando con energía y coloca varios golpes de derecha formidables, seguidos de una excelente serie, que Paulino encaja muy bien, contestando el vasco con gran energía y colocando, a su vez, buenos golpes de derecha, que Griselle acusa.

El round es favorable a Paulino.

TERCERO

Los boxeadores comienzan de salida atacándose duramente.

Griselle aprovecha un momento en el que Paulino abre su guardia para colocar un formidable derechazo, que parte una ceja del vasco, por la que mana sangre.

Paulino se encorajina y responde con violencia, llegando a colocar algunos golpes formidables en la cara del boxeador francés, partiéndole el labio inferior y produciéndole gran hemorragia.

El asalto es francamente favorable al Uzcudun, que ha castigado a su enemigo con gran energía.

CUARTO

De salida, Paulino ataca en tromba y coloca varios "uppercut" de derecha, que ponen a Griselle en el peligro de medir el tapiz.

El francés se defiende en el cuerpo a cuerpo, tratando de cubrirse, pero Paulino le ataca los flancos.

Griselle, hábilmente tapado, consigue irse recobrando poco a poco y termina el asalto en mejores condiciones que empezó, pero el dominio ha sido de Paulino.

QUINTO

Uzcudun se lanza en un ataque a fondo, demostrando la excelente esgrima que posee, aunque con menor potencia y coloca buenos golpes con las dos manos en la cara de Griselle.

El francés resiste con gran valor la acometida y sangra por la nariz y por la boca, hallándose a la mitad de este round en franca inferioridad respecto a su enemigo. A consecuencia de esto, el árbitro suspende el match declarando vencedor a Uzcudn por k. o. técnico.

La victoria de Paulino Uzcudun fué acogida con grandes aplausos por el público.

La crítica ha estimado en el vasco una notable transformación. Ha desaparecido su pesadez característica, pero también ha perdido algo de su dureza en los golpes.

Griselle ha hecho un buen combate aunque se ha manifestado la considerable superioridad del español.

MADRID

VISITAS AL PRESIDENTE

Madrid.—El jefe del Gobierno recibió por la noche las visitas de sus hermanos y del subsecretario de la Presidencia.

El general Berenguer se encuentra más aliviado de su catarro y limpio de fiebre.

Firmó, a las nueve de la noche, con el subsecretario del Ejército.

DICE EL MINISTRO DE HACIENDA. LA COLABORACION DEL BANCO DE ESPAÑA

Madrid.—El ministro de Hacienda, al salir de entrevistarse con el general Berenguer, conversó breves momentos con los periodistas, que le preguntaron si podía facilitarles alguna noticia relacionada con la suspensión de empleo y sueldo del gobernador interino del Banco de España, marqués de Cabra.

Dijo el ministro que este asunto se encontraba en tramitación del juez especial nombrado al efecto, y que por su delicadeza se abstenía de dar detalles.

Destacó el señor Wais el hecho de que el Banco de España se encuentra resueltamente dispuesto a cooperar con el Gobierno para resolver el problema del cambio.

Un periodista le preguntó si en la reunión del Consejo de Administración del Banco, celebrada por la mañana, o en la de por la tarde, se habían tomado acuerdos en este sentido, diciéndole, además, que se hablaba de la celebración de una probable junta extraordinaria de accionistas.

El ministro contestó que no sabía ni una palabra de esto y que en lo que deseaba insistir era en la noticia de que el Consejo del Banco de España se hallaba dispuesto a colaborar con el Gobierno para la solución del problema de nuestros cambios.

AVERIA EN LAS LINEAS TELEFONICAS

Madrid.—A partir de las diez de la noche, y a consecuencia de un violento ciclón, que derribó los postes de sustentación de las líneas. Madrid se encuentra incomunicado con Barcelona.

Salió personal de Teléfonos para arreglar la avería, y a las doce de la noche, se restableció la comunicación con Lérida, trabajándose activamente en las reparaciones.

El servicio telegráfico se hace con bastantes dificultades.

WEYLER, MEJORA

Madrid.—El estado de salud del general Weyler, es más optimista. En las primeras horas de la noche, el enfermo tomó un poco de sopa y conversó con un amigo, sobre la situación política, hablando de la posibilidad de una reforma en el Gabinete Berenguer.

Real Sanatorio
— DEL —
Guadarrama
DIRECTOR:
DR. RODRIGUEZ PARTEARROYO
Del Hospital de la Princesa y del Instituto de Alfonso XIII (Servicio de tuberculosis)
Claudio Coello, 50
MADRID
Oficinas en el Sanatorio
Pensiones completas, incluída asistencia médica, de 20 a 40 pesetas
GALERIAS DE CURA AL MEDIODIA PARA TODOS LOS ENFERMOS
SERVICIO DE AUTOMOVILES DESDE LA ESTACION DE CERCEDILLA

J. CAMPOS - UNICO - MEDICO - ORTOPEDICO DE MADRID
AUGUSTO FIGUEROA, 8
Teléfono 14.581 - Apartado en Correos núm. 303
Tratamientos y curaciones sin operar
ORTOPEDIA.-HERNIAS, mal de Poot, escoliosis, coxalgia, parálisis infantil, pies planos, juanetes, deformidades en general, corrección y colocación de narices y orejas, vientres voluminosos, descensos de la matriz, sordera, piernas y brazos artificiales.
COSMETICA.-Caída del pelo, arrugas, manchas y cicatrices de la cara, destrucción de las canas y modificación en el color del cabello, curación del Ozena (mal olor del aliento), destrucción del vello, etc., etc.
CONSULTAS POR CORREO
En Salamanca, el día 29 del actual, de once a una, HOTEL PASAJE (desde el año 1912).

REUMA El tratamiento de más eficacia y rapidez, incluso los baños termales, según clínicas Regent's Pak y Universitals Klinik. Doctores Campos y Subirachs. Consulta Moderna, Churruca, 25. Madrid.
PRECIOS MODICOS

NOTAS DEL MOMENTO

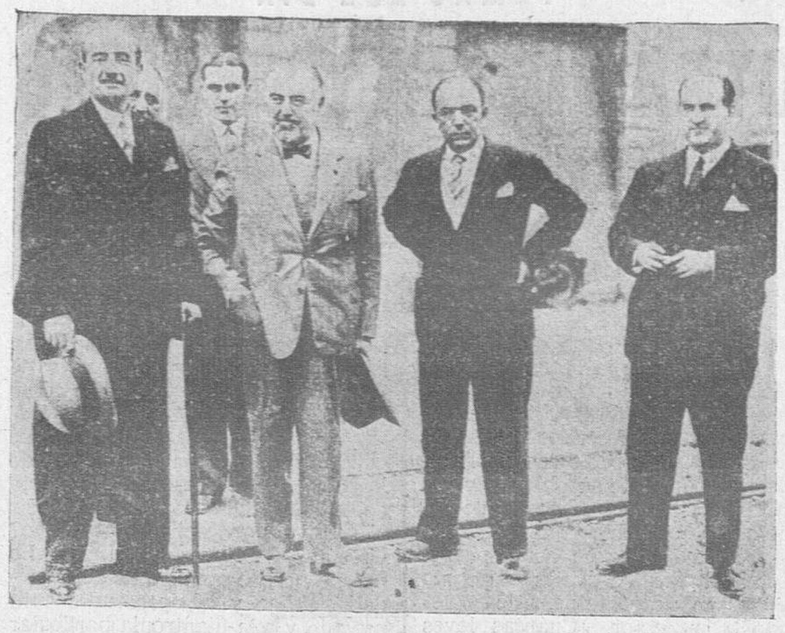

El ex ministro francés señor Malvy, don Santiago Alba y el señor Gaytan de Ayala, paseando por las calles de San Sebastián.

PROVINCIAS

INCENDIO EN PEÑAFIEL

Valladolid.—En Peñafiel se ha declarado un imponente incendio. Para prestar auxilio se reclamó del Ayuntamiento de la capital, el envío del parque de bomberos y de material adecuado.

Se ignora cuál es la extensión del siniestro, pero las primeras noticias que se reciben son alarmantes.

DON FERNANDO DIAZ DE MENDOZA, SACRAMENTADO

Vigo.—La familia del ilustre actor don Fernando Díaz de Mendoza, había pensado trasladar al enfermo a Madrid, pero el dictado francamente pesimista del señor Díaz de Mendoza, les ha obligado a desistir de su propósito.

El enfermo ha empeorado en términos que hace imposible, no ya solo su traslado, sino moverle de la cama.

A las seis de la tarde se reunieron los médicos en consulta, no ocultando el pesimismo que les invade. Dijeron que el estado en que se encuentra el enfermo es muy difícil que reaccione, por el decaimiento que se ha apoderado de él y lo debilitado que tiene el corazón.

Interrogados sobre si temían un fatal desenlace, los médicos contestaron que es muy aventurado hablar, pero que desde luego, su estado es gravísimo.

Los hijos de Díaz de Mendoza avisaron a un sacerdote, que sacramentó al enfermo. Este respira penosamente y en las primeras horas de la noche ha perdido el conocimiento, no obstante lo cual, cada dos horas se le inyecta aceite alcanforado.

AUTO DE PROCESAMIENTO

Santander.—Se ha notificado a don Antonio Casanueva el auto de procesamiento como autor de un artículo titulado "Ni se le respeta ni se le discute: Se le acusa".

UNA INTERVIU CON LARGO CABALLERO

Córdoba.—El diario "Política" publica una interviú con el secretario de la Unión General de Trabajadores, señor Largo Caballero.

Dice que los socialistas no aprueban las huelgas que se han producido recientemente por estimarlas contraproducentes y alarmar a la gente que se halla decidida a la República, pero que tiene temor al más allá.

Dice que la República dispone de hombres capacitados para gobernar y que es necesario evitar que los elementos perturbadores aprovechen la ocasión para llevarlos por derroteros equivocados.

EXTRANJERO

NOTICIAS DE LA REVOLUCION BRASILEÑA

Buenos Aires.—Telegrafían de Porto Alegre, diciendo que el cuartel general de los revolucionarios ha comenzado su gran ofensiva contra el Estado de San Paulo.

Los sublevados dicen que han ocupado varias poblaciones de importancia y el Gobierno, por su parte, afirma que las tropas federales se han apoderado de varias ciudades en la frontera de Paraná.

IRIGOYEN, A EUROPA

Buenos Aires.—El diario "Crítica", afirma que el ex presidente Irigoyen saldrá hoy con dirección a Europa, a bordo del buque en que se encuentra desde el momento en que fué depuesto.

EN LA COMISION FINANCIERA ESPAÑOLA

París.—La comisión financiera del Banco de España prosigue con actividad sus trabajos, habiendo celebrado algunas conversaciones con los representantes del Banco Internacional de pagos. No han facilitado referencia oficial de dichas entrevistas.

El lunes, por la mañana, el señor Bas irá al Banco de Francia, para visitar los servicios de estudios económicos.

RIVERA

INSTITUTO PROVINCIAL DE HIGIENE

Cursillo de prácticas y ampliación de conocimientos sanitarios

Para conocimiento de todos los señores médicos y alumnos de sexto año de Medicina que tienen solicitada asistencia al Cursillo de Prácticas y ampliación de conocimientos sanitarios, que determinan los Reales decretos de 16 y 22 de Mayo próximo pasado, se publica lo siguiente:

1.° Que todos los señores solicitantes han sido admitidos al Cursillo.

2.° Que éste dará principio el próximo lunes, 20, para los admitidos al curso lento que a continuación se detalla, a las tres y cuarto de la tarde, en el local del Instituto de Higiene "Victoria" (calle del Arco, 14), y para el resto de los señores solicitantes, a las cinco y media de la tarde, en la Facultad de Medicina.

3.° Que el lunes, 20, a la una de la tarde, queda cerrado el plazo para presentar los solicitantes los justificantes de situación académica y abonar los derechos que no lo hubieren efectuado. Pasada esa hora, serán eliminados de la asistencia los que no hayan cumplido estos requisitos.

Señores que han sido admitidos al curso lento:

Don Julio Francisco Gordo, don Herminio Herrero Aguado, don Angel de Prada Gutiérrez, don José Luis Arenillas, don Argimiro Cabañas Alvarez, don Enrique Peralta Santiago, don Ramón Díaz Muñoz, don Jorge Cobos García, don Angel Pérez Rojo, don Enrique González Gallego.

Salamanca, 18 de Octubre de 1930.
El inspector provincial de Sanidad, director, **Joaquín de Prada.**

FUNERARIA LA DOLOROSA
La que más económico hace toda clase de entierros. - Visítenla en casos de defunción. - Plaza del Mercado, 58

Las listas de electores para compromisarios en las elecciones de Senadores

Se ha decretado los siguiente.

Artículo 1.° El día 1.° de Noviembre próximo se formarán y publicarán por todos los Ayuntamientos de la nación las listas de electores para compromisarios de Senadores, con arreglo a lo dispuesto en la ley de 8 de Febrero de 1877 y tramitación señalada en el capítulo IV de la misma, en cuyo día también los Rectores de las Universidades y los Directores y Presidentes de las Academias y Sociedades económicas que tienen reconocido el derecho de nombrar Senadores, formarán y publicarán las listas a que se refiere el capítulo III de la ley citada.

Artículo 2.° Los plazos que señala dicha ley, dentro de los meses de Enero y Febrero de cada año, para la confección y publicación de listas electorales, así como para reclamar contra las mismas y dictar las correspondientes resoluciones, serán los mismos establecidos en los capítulos III y IV de la mencionada ley, con la sola excepción de atemperar sus fechas a los meses de Noviembre y Diciembre próximos, ya que no se trata por este Decreto de modificar texto alguno de la ley, sino única y exclusivamente anticipar dos meses, por una sola vez, y en atención a las circunstancias expuestas, las operaciones aludidas.

Artículo 3.° Los Ayuntamientos al confeccionar las nuevas listas con arreglo a lo prevenido en el artículo 25 de la tan repetida ley de 8 de Febrero de 1877, tendrán muy presente que han de incluir primeramente en las mismas el total de Concejales que los integren o conforme a las normas señaladas en el Real decreto de 15 de Febrero último, y a continuación un cuádruple número de vecinos con casa abierta que sean los que paguen mayores cuotas de contribuciones directas, pero sin acumular las que satisfagan en otros pueblos.

Artículo 4.° Los señores Gobernadores civiles dispondrán la inmediata inserción del presente Real decreto en el "Boletín Oficial" de sus respectivas provincias, dictando las oportunas instrucciones para su cumplimiento, en los plazos que al efecto se señalan.

Artículo 5.° La presidencia del Consejo de ministros queda autorizada para dictar las Reales órdenes necesarias al buen cumplimiento, desarrollo y ejecución del presente Decreto.

No se haga usted la ondulación permanente.
sin informarse antes de alguna señorita que se la haya hecho en
PARIS NEW-YORK
es la garantía de que se la hará usted en esta casa. Ondulación Marcel desde dos pesetas
PERMANENTE DESDE 25 PTAS.
Garantizada ejecución y duración
Doctor Riesco, 16. - Aguilera, 2
Teléfono 12-23

SE ADMITEN PUPILOS, Eras Glorieta, derecha, calle G., número 2, principal, derecha.
3-2

CHISMOGRAFIA TAURINA

La fiesta de hoy.

Como ya hemos anunciado, hoy se celebrará, en la plaza de toros, el banquete y la encerrona organizada por la Unión Popular, o, mejor dicho, por una comisión de accionistas, para festejar el brillante resultado de las corridas de este año.

La animación y el número de comensales inscritos es superior a todos los años anteriores, hasta el punto de que ya hay dificultades para servir las peticiones que después de la hora indicada para el cierre de las listas se hicieron anoche.

La fiesta promete verse, pues, concurridísima.

Desde las once de la mañana, hasta la una de la tarde, se capearán unas vaquillas, sirviéndose después el banquete y continuando la lidia de reses durante toda la tarde.

La fiesta será amenizada por una banda de música.

Actuará de director de lidia el valiente novillero Félix Rodríguez II.

La corrida de Zamora.

Como anoche nos dijo por teléfono nuestro corresponsal y nuestro particular amigo don Baldomero Andreu, de Zamora, ha sido contratado, para alternar con Eladio y Pepe Amorós, el valiente espada Luis Fuentes Bejarano.

La combinación ha sido muy bien acogida por los aficionados.

Los toros de Sánchez Cobaleda fueron embarcados ayer.

La corrida se celebrará, como hemos dicho, el día 21.

La ganadería de Arranz.

Leemos:

"Ha sido vendida, por la cantidad de 265.000 pesetas la ganadería de los señores Arranz Hermanos, de Navas de San Juan (Jaén), a don Fermín Alonso, de Toledo."

¿Una cuadrilla de chinos?

Leo, corto y pego:

"En varios periódicos hemos visto hablar de este asunto. También los aficionados de la corte llevan a sus charlas la misma cuestión. Se refieren unos y otros a la probable formación de una cuadrilla de chinos con Vicente Hong y Juanito Wang a la cabeza.

En efecto, "Argillo" ha escrito lo que sigue sobre el segundo de los mencionados chinos:

"El rostro de Juanito no engaña ni escapa a su raza china. Ojos diminutos, cejas oblícuas, pómulos salientes, unos labios que ríen siempre y, al abrirse, dejan asomar unos dientes muy blancos. Nada, el chino clavado con sus muecas, sus gestos... El reportaje se hace difícil, porque cuesta gran trabajo entenderle, y a él más entenderme a mí.

En Zaragoza es muy popular Juanito Wang. No en balde lleva seis años vendiendo a nuestro público sus "colales a tres peletas" e infinidad de objetos que Juan trae de Alemania. Lo que no era tan conocido es su afición desmedida por los toros. Claro que por afinidad, los chinos deben de ser toreros; porque, ¿de dónde viene la coleta? ¿De China? Pues entonces... Esto habrán dicho Juan y su compañero Vicente; nadie con más derecho que nosotros para comer de los toros.

Juanito tiene cuarenta años y es de Shanghai. El padre murió hace años. Tenía allí un establecimiento de carnicería. A Juan parece que no le tiraba mucho el mostrador y menos cortar la carne. El lo único que quería cortar algún día era orejas y rabos de los cornúpetos, como se verá más adelante. En Shanghai tiene su madre y un hermano.

Empleado en una agencia de turismo, recorrió Venecia, Nápoles, Hungría, Rumanía, Turquía, Alemania, etcétera. Más tarde marchó a Alemania, dedicándose al negocio que hoy tiene, pero en el período de la postguerra el negocio se puso mal y hubo de emigrar a Barcelona. Casó en Hungría hace diez y seis años. Juan tiene cuatro hijas: Rosita, María, Emma y Pilar. Las tres primeras son de Budapest y la última de Zaragoza.

Juanito me cuenta algo de su vida, de su negocio. Dice que el negocio está ahora muy malo. Antes ganaba 10, 15 y hasta 20 pesetas diarias, y hoy apenas saca cinco o seis pesetas.

Ya hace tres años que empezó en él la afición a los toros. Asegura que ha toreado vacas en algunos pueblos. Lo que más le entusiasma es la suerte de muleta, y al preguntarle qué torero le gusta más, me contesta entusiasmado: ¡Vallalta! También le gusta Torón y Obón, que dice son amigos suyos; Juanito no tiene miedo a los toros, pero que absolutamente nada. Wang ha estudiado matemáticamente el asunto taurino. Viene el novillo y hago así. Saber torear y trabajar. Lo malo es que falle la combinación, querido Juanito.

—¿Cuánto vas a cobrar?

—Yo no pedir nada; pero me dijeron darme 500 "peletas".

Lo malo es, según yo veo, la inseguridad en las fechas. Que si el 20, que si el 21, que si el 27...

Juanito se enfada y dice: —Yo quiero sejuro, sejuro; si no trabajar otra plaza y entonces aquí pedir "tres mil peletas".

Claro que si va aumentando de esta manera, va a debutar ganando las veinte mil por corrida. Aprovechen ahora los empresarios, que pueden contratarle por 500. Porque no lo duden: anunciar que Juanito mata una becerrada y llenarse la plaza hasta los topes, eso es histórico y que falla menos que su combinación taurina.

El propósito de Juan para hacer "peletas", es unirse con su compañero el torero chino Hong, y hacer una tournée por España, que, a poco que hicieran estos astros coletudos, más coletudos que ninguno, el negocio habrá de tomar cuerpo.

Juanito escribe en chino su saludo a Zaragoza. Traducido al castellano, dice así: "Saludo al público de Zaragoza, Juan Wang."

Me dice Juanito que está pendiente de contratos, y que, por consiguiente, decidido a ganarse la vida con los toros, ya que los "colales", las pipas y demás van en baja, se halla a la disposición de las empresas.

Nadie sabe, dice Wang muy serio, la "cantilá de tolelo que yo lleva dentlo".

Cogel el capote, hacer así...

—Y de la pluma, ¿qué quieres?

—Seis "peletas".

Visto lo que precede, parece indicar que pronto vamos a tener una cuadrilla de toreros chinos.

Que se forme. Aunque no sea más que para disfrazar el mal humor, iremos a ver a ambos doblemente "coletudos".

Los teléfonos de EL ADELANTO, son:
Redacción e imprenta, 1.924.
Administración y Librería de Núñez, 1.018.

Colonia Salmantina en Zamora

Hoy, domingo, 19 de los corrientes, celebrará esta agrupación la fiesta a su patrona, con arreglo al programa siguiente:

A las diez y media, solemne misa y sermón, que predicará don César Rodríguez Ramos, en la parroquia de San Vicente.

A las trece, se reunirán en fraternal banquete, que será servido en el Hotel Antonio, al precio de ocho pesetas cubierto.

Los de cuota benéfica recibirán la tarjeta completamente gratis, y los demás, el cobrador pasará a entregarlas y cobrarlas a domicilio.

Los demás salmantinos que deseen asistir al banquete, pueden recoger las tarjetas en el comercio de don Feliciano Iglesias, Santa Clara, 1.

En el banquete se indicará los artículos del reglamento que serán modificados para que la agrupación reciba nueva modalidad, que una a todos, absolutamente a todos los salmantinos residentes en Zamora y su provincia.

PASTOS.—Se arriendan en Santibáñez de Cañedo, los pastos de invernía, para 500 o 600 cabezas lanares, hasta el 15 de Abril. Para tratar, con Felipe Fraile, en Calzada de Valdunciel.
8-4

Lloyd Norte Alemán
BREMEN
Servicio regular de vapores correos rápidos entre España, Sud América, Cuba y Galvestón
LINEA BRASIL-LA PLATA
Directamente para Lisboa, Río Janeiro, Santos, Montevideo y Buenos Aires saldrán los rápidos vapores correos de gran porte:
26 Septiembre, SIERRA CORDOBA Pesetas 638,70
4 Octubre, MADRID Pesetas 593,70
17 Octubre, SIERRA VENTANA Pesetas 638,70
25 Octubre, WERRA Pesetas 593,70
Noviembre, SIERRA MORENA Pesetas 638,70
15 Noviembre, WESER Pesetas 593,70
28 Noviembre, SIERRA CORDOBA Pesetas 638,70
19 Diciembre, SIERRA VENTANA Pesetas 638,70
LINEA DE CUBA
Directamente para la Habana y Galvestón saldrán los siguientes vapores
5 Octubre, SEYDLITZ Pesetas 545,45
9 Noviembre, LUTZOW Pesetas 545,45
7 Diciembre, YORCK Pesetas 545,45
Admitiendo pasajeros de cámara, tercera turista y tercera clase.
Nota.—Los vapores SIERRA admiten pasajeros de primera, tercera camarote y tercera ordinaria.
El MADRID, WESER y WERRA escalan también en los puertos de San Francisco do Sul y Río Grande do Sul admitiendo pasajeros de clase intermedia, terecra de camarote y tercera ordinaria. Precio del camarote aparte, 35 pesetas persona.
Más detalles e informes, el agente general de la Compañía en España
LUIS GARCIA-REBOREDO ISLA
VIGO, GARCIA OLLOQUI, 2
VILLAGARCIA MARINA, 14

La mejor de las Exposiciones en Faroles, Coronas, Pensamientos, Cruces y adornos para Cementerio, es la que presenta la antigua e importante Casa, especializada en dichos artículos
LA SOLEDAD
Pompas Fúnebres
FELIPE ESPINO, NUMERO 8
(Antes Corrales de la Rúa)
:-: Teléfono número 1959 :-:

Débiles tomad el acreditado **Elixir Callol** que da Vida y Juventud

Es { rápido científico agradable

ACOTACIONES AGRARIAS

UNA PROMESA

El ministro de Economía, señor Rodríguez de Viguri, al hablar, hace pocos días, en su Ministerio, con representantes vallisoletanos, hizo la afirmación de que no consentirá la disminución de un sólo céntimo en el actual recargo arancelario para la importación de maíz. Es una actitud firme, conveniente y prudente, que el señor Rodríguez de Viguri no ha de modificar. Está fortalecida por la justicia y por razones muy poderosas de la Agricultura nacional. Es conveniente dejar constancia de esa actitud, no porque el señor Rodríguez de Viguri haya de modificarla mientras su permanencia en el departamento de Economía, sino por si acontece una de esas veleidades, tan frecuentes en la política española, que pudiera determinar que el actual titular del Ministerio de Industria y Comercio (a eso equivale su denominación de Economía) fuese a prestar sus servicios a otro Ministerio, o que continuara su colaboración política alejado de las funciones del Gobierno.

Y como cada ministro acostumbra a mantener en las cosas su propio criterio, generalmente dispar del anterior, aunque pertenezca al mismo partido (en este afán radica un fuerte motivo de nuestro barullo legislativo), es interesante dejar nota del que ha expuesto muy acertadamente el señor Rodríguez de Viguri, para que nadie lo olvide.

EL PROGRAMA

El domingo próximo, 26 del corriente mes, se celebrará en Valladolid el gran comicio proyectado por los elementos del Partido Nacional Agrario. Se quiere que el acto tenga una resonancia grande. Y puede tenerla. Para ello es indispensable poner un supremo esmero en los puntos que han de formar el programa. Yo sé que sobre él meditan y reflexionan estos días hombres muy competentes en menesteres agrarios.

Del contenido del programa y de una acción constante e incansable de los propios labradores, depende el porvenir del partido y la suerte de muchas conveniencias que defender para la Agricultura.

De los puntos de ese programa, complejo y difícil de elaborar, y al que las realidades de cada día pueden incorporar elementos de renovación, daremos cuenta a nuestros lectores oportunamente.

Hoy me han dicho que no podrá celebrarse la Asamblea en la plaza de toros, y no porque haya corrida, ni la empresa la necesite para nada. Es torpe esa conducta de poner dificultades a la actuación de un sector ciudadano importante. Torpe y contraproducente.

JOSE MARIA PALACIO

LOS PRODUCTOS DEL CAMPO

SITUACION ACTUAL DE SUS MERCADOS

Impresiones de la semana.

La sementera.—Aunque con soluciones de continuidad, durante la semana ha llovido copiosamente. Las tierras, probablemente en toda la región castellana, tienen ya humedad suficiente para que las operaciones de siembra de granos tempranos puedan realizarse en buenas condiciones. A favor de estas lluvias, tan convenientes y esperadas, cobrarán las faenas agrícolas gran actividad y, una vez más, podrá realizarse la aspiración primaria de una nueva cosecha, que consiste en el apremio: "¡Dádmelo nacido!"

La vendimia está muy adelantada en todas las comarcas vitícolas. Los resultados, según lo hemos dicho, son medianos en los casos más favorables y malos generalmente.

Los negocios trigueros.—En los mercados regionales es abundante la oferta y escasa la demanda. Esta circunstancia hace que la situación y los precios se presenten indecisos. Los precios, sin embargo, se sostienen bien, hasta ahora, y es de esperar que en lo sucesivo se fortalezcan, ya que las faenas de siembra han de determinar un retraimiento natural en la oferta.

Procedencias de Arévalo, Avila y línea de Ariza, solicitan a 47 peseteas; líneas de Salaamnca y Palencia, a 46,50; Burgos, a 46; todo por quintal, sin saco y en origen. En plaza se paga la misma unidad, sobre fábrica y sin envase, de 47 a 47,25 pesetas.

Los mercados minoristas cotizan la fanega de 94 libras a 80,50 reales pesetas 46,53 los 100 kilogramos).

Retraída la demanda en el mercado zaragozano, pero para las clases inferiores que quieren adquirir a bajos precios. Los fuerzas firmes y solicitados. Pueden considerarse los siguientes precios medios: fuerza selectos, de 53,50 a 54; ídem primeras, a 51,50; ídem corrientes, a 50,50; hembrillas finos, a 48,50; huenta superior, a 47,50; ídem corriente, a 46,50; bastos, de 44 a 45,50 los 100 kilogramos.

En Barcelona poco afán adquisitivo, al menos ostensiblemente; pero sin que dejen de hacerse operaciones. Los fuerzas de origen, y otras clases¿ ,nd1r zas de Aragón se pagan de 50 a 53 pesetas el quintal, sin saco y sobre origen, y otras clases cotizan de 47 pesetas a 48,50.

Los mercados manchegos poco movidos. Se pagan los candeales a 47 pesetas métrico. Los andaluces afectados de flojedad. Cotizan los semoleros de 46 a 47 pesetas y los corrientes de 42 a 44, todo por 100 kilogramos.

Harinas y salvados.—El mercado local sin alteraciones dignas de mención. Las harinas con precios sostenidos y menos movidas y los salvados firmes y bastante demandados. Cotizan: harinas selectas, de 62 a 63 pesetas; extras, de 60 a 61; integrales, de 58,50 a 59; salvados tercerillas de 38 a 40; cuartas, de 29 a 30; comidillas, a 25; anchos de hoja, a 25,50, todo por 100 kilogramos con saco y sobre vagón origen.

Negocio muy animado en Aragón. Las fábricas siguen en plena actividad y las facturaciones son abundantes. Se pagan: las de fuerza, de 69 a 70 pesetas; primeras, a 69; entrefuertes, de 64 a 65; blancas, de 60 a 61 los 100 kilogramos.

Centeno.—Se hacen muy pocas operaciones de este grano en la mayor parte de las comarcas productoras y los ofrecen en líneas de Avila, Segovia, Palencia y Salamanca, de 33 a 34 pesetas el quintal, sin saco.

Cereales de pienso.—Tampoco han variado los artículos de este renglón durante la semana. Las cebadas del país, se ofrecen de 29 a 29,50 pesetas; la avena, a 26; algarrobas, en la zona de Medina del Campo, a 34,75; guisantes, a 36; vacas, de 36,50 a 37; yeros, en línea de Ariza, a 34, todo por quintal, sin saco.

Aceites de oliva.—Precios muy sostenidos en los almacenes de esta plaza y pocas operaciones. Cotizan: corriente, a 200 pesetas; superior, a 210; fino, a 230, todo por quintal.

Encalmado el mercado catalán y en Aragón se han hecho algunas operaciones recientes entre 190 y 200 los de 2 a 3 grados y de 205 a 220 los finos, también por 100 kilogramos.

Los mercados andaluces inician su reacción operatoria y cotizan los del tipo regulador de 80 a 82 reales arroba.

Azúcares y legumbres.—Precios sostenidos y escasas operaciones en azúcares, en los almacenes de la plaza. Se pagan: blaquilla, de 165 a 166 pesetas; florte, de 171 a 180; cuadradillos, a 200.

Muy firmes las alubias. Las leonesas cotizan alrededor de las 130 pesetas y las asturianas, a 100.

Los garbanzos, tan boyantes como de costumbre. Se pagan los gordos, de 170 a 185 pesetas; mediamos, de 150 a 165; menudos, de 105 a 125, todo por quintal métrico.

MERCADO DE BARCELONA

Abonos

Cotizamos:

Superfosfato de Hueso, 18/20 % ácido fosfórico y ½ ázoe, 15 pesetas los 100 kilos.

Superfosfato de Cal, 18/20 % ácido fosfórico soluble, 13,30.

Superfosfato de Cal, 16/18 % ácido fosfórico soluble, 12,30.

Superfosfato de Cal, 13/15 % ácido fosfórico soluble, 11,50.

Sulfato de amoníaco, 20/21 % ázoe, 39 pesetas.

Nitrato de sosa, 15/16 % ázoe, 46.

Nitrato de cal, 15/16 % ázoe, y 28 por 100 de cal, 44.

Sulfato de potasa, 90/92 % equivalente a 49/50 % potasa pura, 33,50.

Cloruro de potasa, 80/85 % equivalente a 50/51 % potasa pura, 27.

Sulfato de hierro en grano, 12.

Sulfato de hierro en polvo, 12,50.

Materia orgánica córnea natural 10/11 % ázoe y 2/3 % de ácido fosfórico, 40.

Guano "Sant Jordi" número 1 7/8 por 100 ázoe, 9 % ácido fosfórico y 5/6 % potasa, por saco de 70 kilos, 22,50 pesetas.

Guano "Sant Jordi" número 2, 5/6 por 100 ázoe, 6/7 % ácido fosfórico y 2/3 % potasa, por saco de 70 kilos, 20 pesetas.

Cianamida de calcio, 19/20 % ázoe y 60 % cal, 34.

Aceite de oliva

Corriente bueno, tasado, a 204,35 pesetas los 100 kilos.

Idem, superior, 213,10.

Clase fina, 226,10.

Idem extra, 239,15.

Mercado sostenido.

Aceite de orujo

De color verde, primera, de 117,40 a 121,75.

Amarillo primera, de 134,80 a 139,15.

Idem segunda, de 147,40 a 121,75.

Fermentado, de 100 a 104,30.

(Sin envases).

Aceite de coco

Blanco (con envase), a 152.

Cochín, 167.

Palma, 200.

Aceite de linaza

Crudo (sin envase,, a 205.

Cocido, 213.

Incoloro, 235.

(En cajas, 8 pesetas más los 100 kilos).

Llegadas en la estación del Morrot 11 vagones de aceite andaluz y 25 del país.

Por mar entraron 295 bidones de aceite andaluz.

Cacaos

Sin arribos y afirmándose los precios en nuestro mercado, podemos indicar para el consumo la siguiente cotización:

Guayaquil Arriba, 580 a 590.

Guayaquil Ballao, 560 a 570 .

Fernánde Poó 1.ª, 405 a 410.

Fernando Poó 2.ª, 390 a 400.

Fernando Poó 3.ª, 375 a 385.

Fernando Poó 4.ª, 335 a 345.

Caracas 1.ª, 625 a 635.

Caracas 2.ª, 495 a 505.

Por pesetas los 100 kilos.

Cafés

El alza de precios en los mercados de origen sumada a los elevados cambios del oro y de la moneda extranjera, repercute fuertemente en nuestro mercado cotizándose todas las clases con considerable laumento pudiéndose indicar, de momento, para el consumo los siguientes precios:

Moka extra, 835 a 845.

Moka Lomberry, 735 a 745.

Puerto Rico Caracollillo, 975 a 985.

Puerto Yauco espec., 965 a 975.

Puerto Idem superior, 855 a 865.

Puerto Hacienda, 715 a 720.

Caracas descerezado y similares, 775 a 785.

Trillados extra, 700 a 710.

Puerto Cabello y corrientes, 690 a 700.

Java Robusta, 650 a 660.

Palembang, 570, a 580.

Pasillas, 560 a 570.

Todo pesetas los 100 kilos.

Canelas

Ceylán extra a pesetas el kilo, 10.

Ceylán 1.ª, a 8,50.

Ceylán 2.ª, a 8,25.

Ceylán 3.ª, a 8.

Ceylán 4.ª, a 7,75.

Quillings, a 6,75.

Rasuras Ceylán, a 5,85.

Carbones ingleses

Inglaterra.—Fletes.—Se muestran al mismo nivel pero con tendencia sostenida.

Carbones.—Como todos los mercados continúa pesado, notándose demanda extraordinaria para las antracitas que suben otro chelín por tonelada.

En plaza se detallan a los siguientes precios:

Cardiff bnasa, 120.

Cardiff 1.ª, 9.

Rhonda Fragua, 100.

Antracita cobbles, 170.

Antracita Beans, 135.

Antracita peas, 102.

Antracita puts, 175.

Llama Ben Sp, 8.

Newcastle, 82.

Cok Garesfield, a 145.

Cok Patent, 25.

Panes corona, 105.

Carbones Asturianos

Asturias.—Fletes. — Continúan encalmados y sin variación cotizándose Gijón-Musel/Barcelona pesetas 14,50.

Para industrias libres:

Cribado, 82.

Galleta, 82.

Granza, 72.

Menudo, 64.

Menudo de rade4.a9 ETAO

Pesetas por tonelada sobre carro muelle, precio neto.

LANAS

Cotizaciones medias aproximadas de las lanas españolas, lavadas a fondo. Pesetas kilo.

Blancas, primera

Merina superior (trashumante), 9,50.

Merina corrente (estante), 8,75.

Merina inferior, 8,25.

Entrefina fina superior, 7,75.

Entrefina corriente, 7,25.

Entrefina inferior, 6.

Blanca, segunda

Merina superior (trashumante), 7,25.

Merina corriente (estante), 6,75.

Merina inferior, 6,25.

Entrefina corriente, 5.

Entrefina inferior, 4,75.

Merinas garras, 5,50.

Entrefinas ídem, 4,75.

Pardas, primera

Merina, 7.

Entrefina superior, 6,50.

Entrefina corriente, 6.

Entrefina roya, 6,25.

Entrefina inferior, 5,75.

Pardas, segundas

Merina, 5,25.

Entrefina superior, 4,50.

Entrefina corriente, 4,25.

Entrefina roya, 4,25.

Entrefina inferior, 4.

Merinas garras, 5.

Entrefinas ídem, 4.

MADERAS

Flandes (Pino rojo del Norte de Europa)

Duros docena regular.

4 por 9, 3 por 9, a 47.

2, 2 1/2 y 3 por 8, a 44.

2, 2 1/2 y 3 por 7, a 43.

2, 2 1/2 y 3 por 6, a 42.

1 1/2, 1/2 por 8, a 45.

1 1/2, 1/2 por 7, a 44.

1/2 1/ 2 1, por 6, a 43.

3/4 por 8, a 49.

2/4 por 7, a 46.

3/4 por 6, a 45.

3 por 4, 2 por 4, 2 por 3, 2 1/2 por 3, 3 por 3, a 41.

Calidad segundas 10 pesetas menos por docena regular.

Abetos del Norte de Europa

Duros docena regular.

1.ª clase, 3 por 9, a 42.

Pino tea

Duros docena regular.

3 por 9 hasta 29 pies Merchantable, a 51.

4 por 9 hasta 29 pies Merchantable, a 52.

3 por 9 hasta 29 pies Stancand, 56.

4 por 9 hasta 29 pies id., a 57.

5 por 8 y 9 por 9 hasta 29 pies Merchantable, a 56.

3, 4 y 6 por 9 de 30 a 39 pies, Merchantable, a 56.

4 y 6 por 9 de 40 a 49 pies, Merchantable, a 69.

4 y 6 por 9 de 50 pies en adelante, a 79.

JUAN DE TABARA

Valladolid, 18 Octubra 1930.

Cinematográficas

Calidoscopio Hollywoodense

...Louis Wolheim, emulando al actor-director Lowell Sherman, gratifica su ambición al ser nombrado Director de películas de la Radio. Actualmente dirige y actúa en la nueva cinta "Sheep's clothing", drama de los mares, con Mary Astor, Hugh Herbert e Ian Keith. Ya piden descanso estos tres últimos, la enorme energía de Wolheim los tiene agotados, pero él aún dispone de suficiente vitalidad para seguir actuando en las escenas marítimas finales de la grandiosa cinta "La Hórda de Plata". A Douglas Fairbanks, Jr. le retiró la First National el permiso de tomar parte en el rodaje de "Beau Ideal" de la Radio, lo necesitan con urgencia. Para reemplazarlo ha escogido Herbert Brenon, director de dicha película, a Lester Vail, actor de las tablas nacido en Denver, Colorado, joven distinguido de buena apariencia que reveló sus inclinaciones teatrales desde antes de su graduación en la Universidad de Stamford en 1922. Herbert Brenon tiene el mérito de sus convicciones, dice que Lester Vail dispone de los requisitos necesarios para escalar las alturas y que de ello se convencerá el público al presenciar su debut... Hay que tener presente que este mismo Brenon descubrió y dirigió los destinos cinemáticos de artistas tales como Mary Brian, Bettl Bronson, Richard Barthelmess, Esther Ralston, Nils Asther y Bert Lytell... Brenon ha perdido temporalmente el título de Director, ahora se le conoce con el rango de Capitán Brenon de la Legión Extranjera en las actividades marciales de "Beau Ideal"; ejercicios de tropas, marchas forzadas, toques de clarín, encuentros cuerpo a cuerpo, emboscadas, etc., que se están filmando en el caluroso desierto de Arizona... recordando los estragos y sufrimientos que causó el calor cuando filmó "Beau Geste" en el mismo desierto, hace Brenon los mayores esfuerzos para evitárselos al numeroso contingente de "Beau Ideal"... la vida de los intérpretes de películas de salón es un "dolce farniente" comparada con la de estos exponentes del sacrificio y heroismo humanos..., un sindicato de Prensa causó comentarios al anunciar que estaba pagando al ex presidente Coolidge $2 por palabra; la Radio pagó a Irenes Rich la friolera de $69 por palabra en la parte de 169 palabras y 13 exposiciones que rindió en la nueva película "Check & double check" de "Amos y Andy", o sean $9936 para mayor exactitud... poca o casi ninguna libertad tienen los artistas con contrato. Iba la recién casada June Clyde en raudo viaje automovilístico de bodas con su consorte Thornton Freeland cuando recibió un telegrama urgiéndole regresara inmediatamente a los Estudios RKO, donde se le necesita para una serie de nuevas películas cortas... A su retorno de Nueva York trajo consigo Ben Lyon un hermoso y robusto gato Persa para su bienamada Bebé Daniels; lo han calificado con el nombre de "ringworm" porque le atacó esta enfermedad de gusanillo y contagió a todos los miembros del hogar, incluyendo a la misma Bebé y a Ben; nada peligroso pero de mucha comezón... la Radio Pictures contrató a Evelyn Brent para dos nuevas cintas además de "La Horda de Plata" en que actúa ahora... otra afortunada es Helen Twelvetrees, artista de fama creciente a quien la contrató la misma Radio para el papel femenino principal de "Millie", basada en la obra de Donald Clarke... ex esposas trabajando bajo las órdenes de sus ex maridos... Betty Compson acata las instrucciones de su ex consorte James Cruze en nueva película en que ella trabaja y él dirige. Hugh Trevor a escolta...

PIEL Y VENEREOLOGIA
LUIS SANCHEZ VELASCO
Ruiz Aguilera 2 (Calleja de Términus). Conculta de once a una y de siete a nueve. Análisis serológicos de la especialidad.

A. Santamaría Santos
Piel y venereología
AVENIDA DE MIRAT, NUM. 18
(Esta casa tiene entrada por Mínimos 1).

¡Automovilistas!
Una cubierta gastada y cuya tela aparece ya por varios sitios, se traduce un día u otro en un reventón y este en... un mes en una clínica.
—:—
¡Automovilistas, no dejéis llegar a ese estado las cubiertas. Los recauchutados **"MARQUEZ"** en Cáceres las dejarán nuevas! Recauchutar y vulcanizar en Cáceres. Cubiertas y cámaras las dejan nuevas y las garantizan. Esta Casa justifica cubiertas que han corrido 18.000 kilómetros con sus recauchutados.
Representante en Salamanca: **Luis Regoyos.** Ronda de Labradores, 1. Encargos entregas y tarifas, en **"Excelsior"**, Dr. Riesco, 51. Tlf. 1.310.

"EL ADELANTO" EN BARBADILLO

Grata visita. - Estado del herido en riña

El día 12 del actual, que se llevó a efecto el sorteo de los quintos en Salamanca, el simpático joven, hijo de esta localidad José Rodríguez Mediero, tuvo la suerte de obtener el número 902. Con tal motivo y para festejar su buena suerte, invitó a su amigo Francisco Pérez Torres—estudiante de medicina—hijo también de esta localidad y a otros cuatro amigos de Salamanca, llamados Isidro Sánchez, José Blasco, Florencio Iñigo y Alipio Fernández, que le acompañaran en su excursión a este pueblo y pasar unas horas alegremente.

En un automóvil de nuestro paisano y amigo Amadeo Corrionero Mediero, hicieron el viaje felizmente, llegando a ésta, al oscurecer, alojándose un momento en casa de su fraternal amigo, don Serafín Pérez.

Después se dirigieron al salón de baile "Rosales" siendo aclamados por el elemento joven que allí estaba congregado, dándole entusiastas enhorabuenas sin cesar.

Al terminar unos bailables con las simpáticas jóvenes, éstas fueros invitadas a que tuvieran la bondad—en su obsequio—de volver después de cenar a reanudar el baile y seguir un rato la alegría y buen humor.

Don Serafín Pérez y su esposa doña Magdalena, agasajaron cumplidamente a los expedicionarios con la franqueza en ellos peculiar, cuyo trato, más que amistoso fué familiar.

Terminado el banquete, regresaron al citado salón "Rosales" y en unión de las encantadores pollas que acudieron, pasaron unas horas agradables que unos y otros nunca olvidarán seguramente.

De madrugada, partieron para Salamanca los excursionistas, agradecidos y satisfechos de las atenciones que fueron objeto.

El cronista, también se congratula de su buena suerte.

—Como recordarán los lectores de EL ADELANTO, el día 22 de Agosto próximo pasado, fué herido en riña de una pequeña cuchillada nuestro convecino Jesús Sánchez, de oficio carbonero. Este se halla completamente restablecido de su dolencia sufrida, atendiendo a su oficio sin impedimento alguno.

Repito que en este pueblo, no se acostumbra a llevar armas de ninguna clase, esto es, no es pendenciero, no. Sucedió lo que ocurre en otros pueblos, cuando se discute acaloradamente.

Hay temperamentos y genios fuertes, que en aquellos momentos de arrebato, no pueden dominarse, siendo después los primeros en lamentar su malos hechos.

Por las gentes, se propalaron rumores exagerados, y me congratulo manifestar, que el herido vive, felizmente y dedicado—como antes—en su profesión.

FLORENCIO RAMOS

SE NECESITA un maquinista-Electricista, para motor de gas pobre. Inútil presentarse sin buenos conocimientos. Para informes, dirigirse a Simón González, Fábrica de luz eléctrica, Sancti-Spíritus (Salamanca).

8-5

CAJA DE AHORROS
Y
MONTE DE PIEDAD
ZAMORA, 27, E ISABELES, 1. EDIFICIO DE SU PROPIEDAD
SALAMANCA
ESTABLECIMIENTO FUNDADO EN EL AÑO DE 1881.-SUCURSALES: PEÑARANDA DE BRACAMONTE Y ZAMORA
Horas de oficina: de nueve y media a una y de cuatro a seis. Domingos y días festivos, de diez a doce
OPERACIONES QUE REALIZA:
CAJA DE AHORROS: Abonando interés de cuatro por ciento.
PRESTAMOS: Con garantía personal, hipotecaria, valores del Estado y mercancías depositadas en los Almacenes Generales y sobre ropas y alhajas.
HUCHAS DE AHORRO: Muy prácticas para ahorrar a domicilio.
SELLOS DE AHORRO: Se expenden a **diez, veinticinco, cincuenta** céntimos y **una peseta,** admitiéndose como metálico en imposiciones de la Caja de Ahorros y desempeños, renovaciones y otras operaciones del Monte de Piedad.
AHORRE DESDE HOY MISMO Y ENCONTRARA EL DIA DE MAÑANA UNA FORTUNA
EL CONSEJO DE ADMINISTRACION está formado por prestigiosos salmantinos, como son: Presidente, don Fernando García Sánchez; Vicepresidente, don Fernando Iscar Peyra; Secretario, don Gonzalo Miguel del Corral Vicente; Vicesecretario, don Antonio Crespo Colmenar; Vocales: don Francisco Núñez Izquierdo, don Manuel González Calzada, don Enrique Esperabé Arteaga, don Filiberto Villalobos González, don Vicente García Martín, don Julio Ibáñez Moreno ,don Juan Estella Sánchez, don Mariano Rodríguez y Rodríguez, don Manuel Ambrosio Bellido, don Angel Llorente Sánchez, don Juan Mirat Domínguez, don Luis Infante Ortiz, don José Gordo Centenera, don Emilio Román Retuerto, don Primitivo Santa Cecilia, don Nicolás Rodríguez Aniceto, don Manuel del Yerro y Zorrilla, don Ricardo González García Borreguero, don Paulino Sierra Corrales y don Manuel Sánchez García.

Casa De-Bernardi
Gran surtido de pianos, autopianos, pianolas AEOLIAN pianos de manubrio y demás instrumentos musicales
PRECIOS SIN COMPETENCIA
Música impresa y rollos de pianolas. Gran surtido de gramófonos y discos. Reparaciones y afinaciones
Pérez Pujol, 5.
SALAMANCA

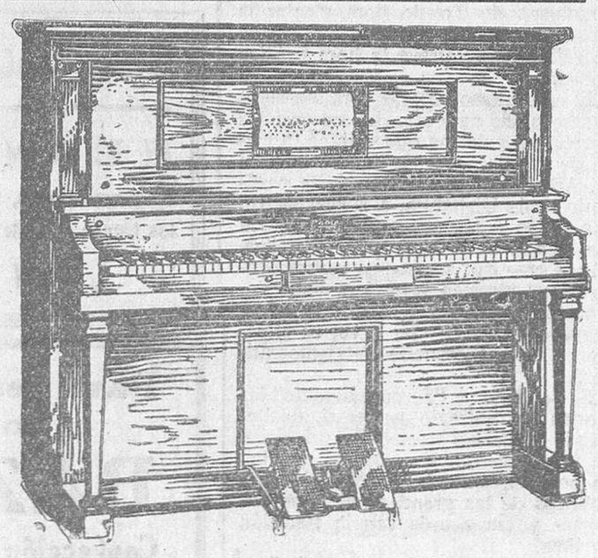

LA MEJOR TUBERIA PARA CONDUCCIONES A PRESION

URALITA

SUCURSAL en SALAMANCA: URALITA, S. A. Calle Doctor Riesco, 41 TELEFONO 1358

EL ADELANTO de hoy, consta de DIEZ páginas.

El Adelanto

DIARIO DE LA MAÑANA

EL TIEMPO QUE HIZO AYER
Barómetro, 692,3. Sombra, 20,4. Mínima, 6,2. Seco, 9,2. Húmedo, 8,0. Viento, SW-fuerza 0. Cielo, muy nuboso. Tiempo, variable. Lluvia de ayer, 3,0

MOSAICO

LAS ESCUELAS GRADUADAS EN ESPAÑA

Base de toda empresa es la colaboración. Colaborar es lo contrario de laborar aisladamente, anárquicamente. La colaboración, además de facilitar el trabajo, hace que sean eficaces las actuaciones. En la Escuela graduada, la colaboración ha de tender, irremisiblemente, a enseñar y educar más, mejor, con más orden, con menos trabajo y en el menor tiempo. Sin el fondo de unidad, sin el perfil homogéneo que debe limitar a toda obra, las fuerzas concurrentes dejarían de serlo para convertirse en una disyuntiva que promovería, inexorablemente, el alejamiento de factores que debieran prodigar siempre una labor fecunda preñada de inquietantes responsabilidades.

Yo he querido escudriñar, mediante un acrotismo escrupuloso, en los orígenes de la colaboración social humana (puesto que la escuela primaria es un aspecto de la vida, de la cual nunca debiera desprenderse) y he descendido hasta el espíritu colectivo de los griegos: hasta la Academia y el Liceo, de Platón y Aristóteles, respectivamente. Desde entonces acá, si queremos llegar (mediante la evolución histórica) a los momentos actuales, observaremos que, en todos los tiempos, la falta de colaboración ha precipitado a las colectividades y organizaciones en el caos. Hace falta—ya lo he dicho otras veces—labrar con "espíritu de colmena", según Maeterlinck.

¿Por qué han fracasado en España algunas escuelas graduadas? Es fácil responder a esta pregunta. El fracaso no ha sido motivado por el sistema, sino por el personal. No ha sido substantivo, esencial. Ha sido un fracaso accidental, cuya causa hay que buscarla n la improvisión del profesorado, que ha incorporado al régimen de escuelas graduadas una nomenclatura exótica, incongruente: servidumbre, autoritarismo, independencia, etcétera, etc. En el momento en que se condenen al ostracismo esos conceptos, surgirán ideas nobles encausadas en la mutua ayuda, en la cooperación, en el verdadero concepto de colaboración. De ésta nacerá el progreso, la perfección, la cultura, como secuelas de la adaptación de un buen plan, de programas excelentes y de una metodología y disciplinas racionales. De la colaboración nacen: el orden, el encadenamiento lógico, la unidad específica e individual de las cosas, la correspondencia y subordinación entre el desarrollo cronológico de las actividades psíquicas del niño y el orden lógico de las enseñanzas; en una palabra: el trabajo en la escuela graduada debe realizarse atendiendo a la conexión y enlace imprescindibles en la organización, evoluciones y demás aspectos de su desenvolvimiento y actos. Soy un fanático defensor de un amplio "plan asociativo" (James), para llegar al ideal de integración, armonía y progresividad, siempre con fines biológicos y sociales.

Colaboración entre el profesorado de una escuela graduada se necesita, implacablemente, para desenvolver, analíticamente, un plan de enseñanza; para sistematizar, estructurar, ordenar y distribuir la labor de conjunto; para residenciar la enseñanza tradicionalista y libresca; para hacer la enseñanza útil, agradable, racional y reflexiva, disponiendo siempre todos los pensamientos, palabras y actos lo más ordenadamente posible.

Yo he inventado una expresión para denominar de alguna forma esta colaboración escolar. Sea o no feliz a mí me parece expresiva: "Unidad sintética de la actividad común". Unidad inviolable, controlada por la discreción y la mesura, la ordenación y la metodización.

Ahora bien. ¿Cómo se plasma y se conjuga esa colaboración? Actuando. Actuar es fácil. Actuar bien es ya algo más difícil. ¿Cómo deben actuar los maestros de una escuela graduada? Primeramente han de tener muy presente que, a toda actuación individual propia, precederá, inexcusablemente, un lapso de incubación, de gestación, en el aspecto teórico; la resultante inmediata será una convicción que se ha de subordinar siempre a la razón y a la verdad. Segunda fase será un contraste con la convicción ajena. Y entonces se llega a la metaplasis, a la verdadera actución. Colocarse al margen de todo esto podrá ser muy cómodo, pero nunca moral. Cada uno de los maestros debe llegar así al sacrificio (no servil) de la individualidad al bien de la comunidad; he ahí el secreto de la colaboración. ¿Quién ha dicho que en la colaboración es preciso quebrantar oposiciones ideológicas o prácticas? Yo creo todo lo contrario. La colaboración tiende también a hacer surgir y a fomentar discusiones "en el terreno de los principios". Esta afirmación no puede ser tachada de paradógica. Se dice con harta frecuencia que de la polémica surge la verdad. Obrar en desacuerdo con este principio sería quebrantar las conductas externas y no las convicciones íntimas. Asentir a todo es convertirse en idemista. Y el que asiente a todo o es un tonto o es un pícaro. Adoptando esta postura, la labor escolar se movería en un ambiente execrable de firme incredulidad. Entre el profesorado de una escuela graduada no caben ductilidades ni sutilezas. En los varios aspectos y momentos de la edificación educativo-instructiva no deben situarse, en ningún plano, materiales deleznables que producirían un desmoronamiento inmediato del conjunto. La organización escolar adolecería en estas circunstancias de una debilidad y de una incapacidad que serían las causas eficientes de una deplorable labor infecunda, agenésica.

Pero la colaboración solo puede forjarse entre voluntades rectas, enérgicas y viriles, plenamente capacitadas para saber integrar en un símbolo todos los vínculos disciplinarios. Claro está que hay que "saber someterse" a esa autoridad personal simbólica que de esta parte debe saber asimismo ponderar y delimitar las atribuciones y los deberes. ¿Que es difícil mantener la armonía entre el personal de escuelas graduadas? Pero, ¿no quedamos en que somos hombres civilizados y vivimos en pleno siglo XX? El maestro que no pueda ser imparcial, exacto, capaz y discreto, en cierto grado, que deje de ser maestro. Es más; que deje de ser hombre. Con inconsecuencias, con caprichos, con arbitrariedades, no vamos a ninguna parte. Los hombres versátiles son unos desdichados y hacen desdichada la obra de los demás. Si la finalidad "casi única" que busca la escuela de primera enseñanza es la "liberación reflexiva" del niño, "interiorizando" la disciplina externa y capacitándole para autogobernarse, para autosuperarse vamos los maestros a no saber gobernarnos a nosotros mismos en un régimen de libertad—don divino—racional y sentimental ausente de coacciones arbitraria? Yo siempre he colocado por encima de todo los sentimientos de solidaridad y espíritu corporativo, que deben llevarse hasta el máximo entusiasmo.

Creía el maestro de una tercera sección de escuela graduada—por ejemplo—que su actuación estaba limitada a los 20 o 30 niños cuya educación e instrucción se le había encomendado. Ya vamos desprendiéndonos de este prejuicio. ¿De dónde ha venido este niño y a dónde ha de ir? Son dos aspectos que no deben olvidarse, y para ello, cada maestro debe conocer los antecedentes y no perder de vista las finalidades. No puede pues prescindir de la colaboración con sus compañeros de los grados anteriores y siguientes. Sería como el viajero que caminara sín saber de donde viene ni hacia donde va. En cualquier momento de su vida, el niño es una consecuencia, un producto; y una promesa, un factor. ¿Cómo obtener un producto sin conocer los factores? Y aquí los factores son las secciones a cargo de los maestros. Estos, pues, deberán estar en contacto ininterrumpido, plenamente identificados, polarizadas sus tendencias hacia el bien del mayor número posible de individuos.

Continuaremos otro día.

L. CAMPO REDONDO

SEÑORAS: El FLUJO BLANCO y enfermedades de la matriz, se curan siempre con las IRRIGACIONES DR. VALLEY

¡ NIÑOS !
¡¡ JUGUETES GRATIS !!
El papel de fumar
ABADIE
va a celebrar otro
REGALO DE JUGUETES
como el que tanto éxito tuvo
en el año anterior

JULIAN COCA GASCON
BANQUERO
Casa fundada el año 1893
SALAMANCA — Doctor Riesco, 29
GUIJUELO — Filiberto Villalobos
EDIFICIOS DE SU PROPIEDAD
Corresponsal del Banco de España y Banco Exterior de España
CAJA DE AHORROS
Interés anual, CUATRO por CIENTO
Abonando intereses a partir del primer día hábil de la imposición

Herniados
SE ACABO EL SUFRIR PARA VOSOTROS
AHORA QUE PODEIS DEBEIS CURAROS
EL ALIVIO INSTANTANEO Y RAPIDA CURACION DE VUESTROS MALES ES UN HECHO CONSUMADO, después de treinta años de constantes pruebas y profundos estudios la tan conocida y acreditada "CASA TORRENT", ha concebido y creado una verdadera maravilla ortopédica, que llevará la tranquilidad, el sosiego, la salud y el bienestar a todos los hogares. Es una verdadera joya que nadie supera ni superará: es la creación perfecta y dominante que no tiene imposibles, que vence siempre cuando todo lo demás fracasa, curando con rapidez pasmosa toda clase de hernias, en ambos sexos y en todas las edades, sin la más pequeña molestia y sin entorpecimientos de ninguna clase. Es el ideal de todos los ideales, que no lleva trabas ni tirantes engorrosos; que se adapta al cuerpo como un guante, haciendo olvidar en el acto que se tiene hernia ni que se lleve aparato. Es la perfección sublime que deben conocer y usar todos los herniados, hombres, mujeres y niños, para librarse pronto y para siempre de sus traidoras dolencias. En bien de vuestra salud, tengáis poco o mucho mal, vayáis bien o mal cuidados, llevéis o no ya aparatos, todos debéis visitar sin pérdida de tiempo y con la más absoluta confianza al reputado especialista señor TORRENT, quien mediante su notable invento, quiere transformaros en seres perfectos y robustos, llenos de vida y salud como antes de estar quebrados. Acudid pues a visitarle que gustosamente atenderá a cuantos se le presenten en SALAMANCA y en el HOTEL COMERCIO, únicamente el miércoles próximo día 22 del corriente.
NOTA.—Dicho especialista estará en Valladolid el día 21 en el Hotel Imperial.
ESPECIALIDADES PARA SEÑORA: Fajas medicales y demás aparatos modernísimos y de grandes resultados para disminuir los vientres voluminosos, evitar y curar las hernias umbilicales; las relajaciones, los abortos, todos los descensos abdominales, estómago caído, riñón flotante, etc., etc., conservando siempre la perfecta línea de la juventud.
TALLERES Y DESPACHO EN BARCELONA: UNION, 13, CASA TORRENT

:-: BEBAN SIEMPRE Fino "LA RIVA"

MODERNIDAD

La señora.—A mi marido no le gusto con este sombrero. ¿Le quiere usted, Ana?

La doncella.—Es casualidad, señorita; pero a mi novio tampoco le gusto yo con ese sombrero...

BIBLIOGRAFIA

BUENAVENTURA DES PERIERS. "Cymbalum Mundi". Mundo Latino. Madrid.

Eduardo Barriobero y Herrán, ha publicado en la biblioteca demosófica y humorística que dirige y que ha hecho ya popular su nombre de "Colección Quevedo", un volumen de novelas y alegres pláticas del favorito de la reina Margarita, de Buenaventura des Periers.

Contemporáneo del célebre Rabelais, fué Des Periers gloria de la literatura francesa que desde su época comenzó a reflejar el carácter zumbón y comprensivo ante la vida que caracteriza a todas las producciones del genio francés en todo tiempo. Autor muy perseguido en su tiempo por motivos de índole privada y de índole literaria. Lo trágico de su vida no correspondió a lo alegre de su obra.

El libro que ahora aparece en castellano es su obra cumbre. Data del 1537. Bajo una ficción mitológica se oculta la más jocosa de las burlas. En él abundan los cuentos de índole satírica, asombrosa, chistosa y de todos los estilos. Es un espléndido mosaico de alegre literatura en el que hay trazos para todos los gustos y todas las tendencias posibles.

Un nuevo eslabón que añade solidez y brillo a la "colección Quevedo".

M. ARBOLEYA MARTINEZ. "Sermón perdido". Mundo Latino. Madrid.

Los católicos de acción bajo la dictadura española. Este es el subtítulo de un libro de vibrante polémica que acaba de publicarse. Libro que toma como arranque y punto de partida un documento publicado por el Cardenal Arzobispo de Toledo para alentar la Acción católica en España. En el cual se calificaba de grave la hora política actual.

El catolicismo español está inerme y desprevenido para afrontar los grandes problemas políticos que planteó la caída de la Dictadura. He aquí la tesis de M. Arboleya, que fué entusiasta partidario de la Dictadura, a la que saludó con júbilo o por creer que encarnaba los ideales de la democracia católica. Ahora cree que no hemos resembocado en un régimen verdaderamente democrático, sino en el liberalismo que según el autor de este libro, es el resumen de las esencias antidemocráticas.

Se condena en "Sermón perdido" las teorías del sufragio universal, enalteciendo al mismo tiempo los principios de la representación corporativa, tan en boga en todos los nuevos sistemas políticos de las grandes potencias europeas y tan acorde con la tradición católica.

El obrerismo católico y sus sindicatos; la organización de las juventudes católicas; la acción social con la predicación... infinitos son los temas de interés social que aquí se tratan y se agotan.

SE VENDE un magnífico terreno, muy bien situado, a dos calles, de 500 metros cuadrados, frente al Asilo de San Rafael. Razón, San Justo, 4.
-a-

Señoritas... Caballeros!... Quedan invitados a examinar la magnífica colección de zapatos que acaba de recibir la importante Casa "Les Petits"

DESDE CIUDAD RODRIGO

Notas de sociedad

Con éxito feliz le ha sido practicada una arriesgada operación, en Avila, al virtuoso canónigo de ésta y notable periodista don Leonardo Herrero, al que enviamos nuestra cariñosa felicitación.

—Ha marchado para Avila el profesor del Seminario de ésta, don Benedicto Nieto.

—Marcharon para Fuente de San Esteban, después de pasar unos días en ésta, las preciosas señoritas Caridad y Pura Sánchez García.

—Encuéntrase enfermo de algún cuidado el farmacéutico de ésta, don Joaquín García Mayor.

Deseamos su pronto restablecimiento.

—Marchó para Vitigudino la señora del capitán don Casiano García y su bella hija.

—Regresó de Barcelona el teniente del Batallón de Antequera, don Enrique González.

—Marchó para Salamanca el arcediano de aquella Catedral don Francisco Valls Valencia.

Triduo misional

En la parroquia del Sagrario, de ésta, comenzó ayer, jueves, un solemne triduo misional, en el que predica un reverendo padre misionero del Corazón de María, de esta residencia, exponiéndose todos los días S. D. M.

S. VEGAS ARRANZ

DESTINOS CIVILES

Concurso de Octubre

En el concurso de este mes han salido mil quinientas plazas con importantes sueldos, algunos hasta de seis mil pesetas. **Acudir, sin perder día, a la Agencia Atlas, en la Plaza de San Julián, número 20,** Salamanca, teléfono 1664, y ella informará y preparará la documentación precisa. Horas de oficina, de diez a una y de tres y media a cinco y media.

PEÑARANDA

LAS MANIOBRAS MILITARES

Los corresponsales de EL ADELANTO y "La Gaceta Regional", colaboradores de "La Voz de Peñaranda", han tenido la complacencia de hacer conjuntamente para la Prensa, esta reseña, sin perjuicio de que EL ADELANTO y "La Gaceta Regional" han publicado ya ciertos detalles, enviados por sus corresponsales.

El alcalde de esta ciudad, don Antonio Sánchez de la Torre, en unión del primer teniente de alcalde, don Andrés de la Peña Juanes, Comisión municipal permanente y Ayuntamiento, dieron toda clase de facilidades para que el alojamiento y estancia en esta ciudad de las fuerzas militares, durante las maniobras, fuera lo más grata posible. Y así ha sucedido, porque pueblo y ejército han convivido cuatro días en estrecho consorcio, ofrendándose mútuos respetos y simpatías.

La tropa llegó a esta ciudad, en diferentes trenes militares, el día 13 del actual, siendo recibidas por las autoridades y vecindario.

El regimiento de infantería de Segovia, el de La Victoria y el 7.° de Artillería, residieron en esta población y el Batallón de Chiclana, se alojó en el inmediato pueblo de Cantaracillo. El recibimiento a dicha fuerza, fué muy entusiasta y la banda de música municipal, acudió a la Estación.

Hemos tenido la honra de ser visitados por el capitán general de la séptima región, don Leopoldo Saro; el general de división, don Virgilio Cabanellas; los coroneles, don Luis Tolivar de la Vega, de La Victoria; don Antonio García Pérez, del Regimiento de Segovia, y don Angel Negrón Fuentes, del Regimiento Ligero de Artillería, y don Mariano Fernández, del Batallón de Chiclana; comandantes, capitanes y tenientes de indicados regimientos, así como por el comandante de Estado Mayor, don Lorenzo Fernández, y otros jefes y oficiales cuyos nombres sentimos no publicar.

Las maniobras dieron comienzo el día 14 del actual, con ejercicios de batallón. El día 15 con ejercicios de regimiento y el día 16 con ejercicios de conjunto. Todas las maniobras, según hemos podido averiguar, han resultado muy favorables bajo el aspecto técnico y estratégico y a pesar del número de disparos de cañón, ametralladoras y fusil, que ha tenido que realizarse, solamente hemos tenido que lamentar el accidente de los soldados heridos Andrés Curto, del Ligero de Artillería, que al caerse el caballo que montaba, resultó muerto éste y herido indicado jinete. Los soldados del Regimiento Infantería La Victoria, Afrodisio Calvo y Salvador Sánchez, que al arrojar una granada de mano, explotó cerca de ellos hiriéndoles. Afortunadamente no son de mucha gravedad las heridas. También se encuentra enfermo de pulmonía, asilado en casa de un pariente, el soldado de la comandancia de Sanidad de Valladolid, Jerónimo García.

Durante los días de prácticas militares, realizaron excelentes vuelos de explaración y comprobación de tiro de la Artillería, una escuadrilla de tres aeroplanos, uno de ellos pilotado por el intrépido y notable aviador comandante señor Estévez.

Terminadas las prácticas, el capitán general, señor Saro, felicitó a los cuerpos que en ellas intervinieron.

En todos los momentos de descanso de la tropa, convivió ésta, así como jefes y oficiales, en estrecho consorcio con el vecindario, prodigándose mútuamente atenciones y deferencias.

Un acto simpático y de emoción intensa, fué la marcha al cementerio del coronel de Artillería, señor Negrón, acompañado de varios jefes y oficiales, entre ellos nuestro querido amigo don Gregorio Redondo Gómez y fuerzas de artillería y en unión del señor Camisón, en representación del alcalde, y señor Dueñas, en representación de la prensa local, con el objeto de colocar una bonita corona de flores y plumas, en la tumba donde reposan los artilleros que en el cumplimiento de su deber perdieron la vida en las prácticas de esta ciudad del año 1905. La dedicatoria de la corona es la siguiente: "A nuestros compañeros del 7.° a pie."

Este acto de piadoso recuerdo ennoblece a quienes lo practican y nosotros avaloramos la nobleza de quien así obra.

Merece también digna mención el proceder del coronel del Regimiento de La Victoria, que en todo momento estuvo propicio para que la notable banda de su Regimiento, dirigida por el competente y culto señor don Félix Elena, amenizase los paseos públicos y deleitase al vecindario.

Peñaranda, en honor de los militares, ha sido pródiga y sincera. La Sociedad Recreo Mercantil y Círculo de Peñaranda, dieron bailes de sociedad, en honor de los militares y la alcaldía y Ayuntamiento, con la cooperación eficaz de la banda militar y municipal, dió verbenas populares para esparcimiento de los soldados y vecindario.

En todos estos actos ha dominado el más perfecto orden, lo que prueba la corrección de nuestros huéspedes y la hidalguía de Peñaranda.

El alcalde, señor Sánchez de la Torre, en nombre de la ciudad cursó al señor capitán general de la región, respetuoso telegrama de gratitud, rogando además hiciera presente a los cuerpos que realizaron maniobras, la gratitud de Peñaranda.

Rasgo de delicadeza del señor coronel de La Victoria, don Luis Tólivar de la Vega, fué el acceder, gustosísimo, a la solicitud de las Hijas de María, de esta ciudad, que la banda de la Victoria acompañase a la procesión de Santa Teresa, que este año, por las circunstancias especiales, resultó muy solemne y concurrida.

Entre las composiciones musicales ejecutadas por la banda de la Victoria, magistralmente, sobresalió la hermosa retreta floreada, que mereció aceptación entusiasta del auditorio que tuvo que ser repetida.

El alcalde, señor Sánchez de la Torre, acompañado de la Comisión municipal permanente y el señor Camisón, despidieron y ofrecieron sus respetos en la noche última, con motivo de su marcha en las primeras horas de la mañana, a los cuatro coroneles de los Regimientos que han intervenido en las prácticas, teniendo todos estos señores frases de gratitud para el Ayuntamiento, autoridades y ciudad, y en igual forma correspondió nuestro alcalde en nombre de todos. Como el Regimiento de La Victoria marchó más tarde que los otros regimientos, pudo el señor coronel, acompañado de varios jefes y oficiales, cumplimentar la visita al señor alcalde, Ayuntamiento y autoridades, asistiendo a la Casa Consistorial, siendo obsequiados y felicitados, cambiándose frases entre el señor Tolivar y Sánchez de la Torre, de gratitud y respeto mutuo en nombre del ejército y de la ciudad.

Acto seguido desfiló el Regimiento de La Victoria por varias calles y plazas de Peñaranda, presenciando éste desde la casa del Ayuntamiento, referidos señores.

Por ser hora muy a propósito para el vecindario, pues eran las doce de la mañana, acudió mucho público a despedir al Regimiento de La Victoria, asistiendo el alcalde, Comisión Permanente, Corporación Municipal, autoridades y representación de la prensa local y provincial.

La despedida fué entusiasta y ella sintetizó el homenaje que Peñaranda tributó a todos los cuerpos que realizaron maniobras en esta población, dándose vivas y nutridos aplausos al arrancar el tren.

Deseamos feliz retorno a sus guarniciones, a las tropas que han residido en esta ciudad y Cantaracillo y haciéndono secos del sentir popular, nos congratulamos mucho en consignar el respeto que nos merecen nuestros huéspedes y la caballerosidad de todos ellos, que han hecho más amena la vida de Peñaranda, que siempre recordará, con agrado, las maniobras en ella realizadas y a quienes en ella intervinieron. Nos permitimos manifestar el deseo de los peñarandinos de que en el venidero año vuelva a reiterarse en este suelo las maniobras militares y para ello será gran asidero el recuerdo que llevan los militares, de esta población y las deferencias que para con ellos tuvieron sus habitantes.

CAMISON Y DUEÑAS

SE VENDE el "Bar Madrileño", de Guijuelo, con amplias habitaciones, salón para café, salón de baile, cuadra subterránea, bodeja y jardín; tiene comunicación con dos calles, agua corriente y retrete, dando facilidades para el pago. Para tratar, con su dueño, Ramón Torres, en Guijuelo.
6-5

Grand Hotel del Comercio.-El mejor situado
HERNANDEZ Y DIEGO
Se sirven bodas, banquetes y lunchs :-: Servicio de automóviles a todos los trenes .:: Calefacción central a vapor :-: Cuartos de baños
ON PARLE FRANCAISE

Para vestir con elegancia y economía, no hay más que el
BAZAR COLON
Confección esmerada para caballero y niño.
TRAJES. — GABANES. — GABARDINAS. — TRINCHERAS. IMPERMEABLES. — PELLIZAS. — CALZADO DE CABALLERO. — CAMISERIA. — ROPA BLANCA. — GENERO DE PUNTO. — HULES, ETCETERA, ETCETERA
Siempre BAZAR COLON
PLAZA DE LA LIBERTAD, NUMERO 11, SALAMANCA