AÑO 46 — SALAMANCA — N.º 14.099

Toda la correspondencia se dirigirá a nombre del Director o Administrador de EL ADELANTO Apartado de Correos 10.

NO SE DEVUELVEN LOS ORIGINALES

Redacción y Talleres: Ramos del Manzano, 42. Tel. 1.924
Administración: Librería de Núñez, Rúa, 25. Tel. 1.018

DOS EDICIONES DIARIAS

El Adelanto

DIARIO DE SALAMANCA

JUEVES, 17 DE ABRIL DE 1930

Precios de subscripción: en España SEIS pesetas al trimestre. — Anuncios, esquelas de defunción y reclamos, precios por tarifa. — Comunicados y remitidos, precios convencionales.

TODOS LOS PAGOS SE HARAN POR ANTICIPADO
Se admiten esquelas hasta las TRES de la madrugada

NUMERO SUELTO: DIEZ CENTIMOS

SEXTO ANIVERSARIO

ROGAD A DIOS POR EL ALMA
de la señora

D.ª ELVIRA PEÑALOSA IBAÑEZ CONTRERAS MELENDEZ Y MENCOS DE LA RIVA

que falleció en Salamanca, el día 17 de Abril de 1924

después de haber recibido los Auxilios Espirituales y la Bendición de S. S.

D. E. P.

Su viudo, don Emigdio de la Riva y Garzón; sus hijos: Emigdio, Elvira y María de los Dolores; hija política, María de los Dolores Font y de Bedoya; tíos, primos, hermanos políticos, sobrinos y demás parientes,

Suplican a sus amistades en caridad se dignen encomendar a Dios el alma de la finada.

Todas las misas que se celebren el día 21 del corriente en las iglesias de San Juan de Sahagún y Comunidad de PP. Carmelitas, y la Exposición de Su Divina Majestad en la Capilla de las Esclavas (Azafranal), y en las iglesias parroquiales de Encinas de Arriba, Ejeme, Palomares y Sieteiglesias, serán aplicadas por su alma.

INFORMACIONES COMENTADAS

LOS HISPANOS SIN TRABAJO EN NUEVA YORK

Una estadística publicada hace dos meses por el Departamento del Trabajo de Wáshington, aseguraba, con la comparación de sus cifras, que disminuía considerablemente el número de obreros sin trabajo en el amplio territorio de los Estados Unidos, pero la realidad es, que, cada día, parece mayor el número de los hispanos en paro forzoso, especialmente en Nueva York. Ciertamente que en ese núcleo de obreros de habla española, los nativos peninsulares representan el menor número, por las restricciones con que allí se evita la inmigración española, pero hay muchos centenares de portorriqueños, cubanos y centroamericanos, que son de nuestra raza y nuestra habla, obreros a quienes se posterga, precisamente, por ser hispanos. Habría de haber un solo español en el trance angustioso de carecer de trabajo, de dinero, de medios de ganarlo en el tumulto, en la vorágine, en el desbordamiento humano de Nueva York y fuera caso de deber nacional, acudir en su auxilio pronta y decisivamente, que en cualquier lugar del mundo, aun en las mayores urbes europeas, educadas en tradiciones de sociabilidad y sentimentalidad, un hombre desvalido puede tener esperanzas de acogimiento y amparo. En Nueva York, caer, equivale a morir.

Y hay unas cuantas docenas de obreros españoles, a quienes la crisis industrial y comercial que se inició el pasado año en todo el Este yanqui, condenó a agotar sus escasos recursos, a desprenderse de sus modestos ajuares, a verse expulsados de las pensiones en que vivían y a ser arrollados y arrojados a un pudridero, por la corriente impetuosa y ciega de la afanosa muchedumbre que no permite a nadie detenerse, extender la mano, pedir favor ni socorro. Y en el mismo caso hay unos centenares de hispanos. Si España se cree ligada a ellos en esta hora adversa, de hambre y de dolor ¿en qué consiste, qué es nuestro hispanoamericanismo?

Frente a la indiferencia y a la dureza y a la inexorabilidad yanqui, la efusión cordial con que España acudiera sería, no un acto de misericordia ni obra de caridad, sino una política. Si los pleitos entre Bolivia y Paraguay, entre Perú y Chile, entre Nicaragua y sus acreedores se someten al arbitraje yanqui y se documentan en las oficinas de la Unión Panamericana de Wáshington y se dilucidan en la Casa Blanca; ¿para qué sirve nuestra doctrina del hispanoamericanismo? Bien se yo—se ha repetido estos días en Madrid prolijamente—que refugiamos ya nuestro anhelo exclusivamente en la posibilidad de una cultura singularizada, en una cultura que llamamos hispanoamericana. ¿Pero esto qué es? ¿Viejas humanidades? ¿Revisión de la historia? ¿Ciencia exclusivamente española? Profesores yanquis y escritores yanquis con más medios económicos y más provecho que nosotros, dedican cursos en aquellas universidades y publican libros y revistas especializados en aquellas materias que pudieran constituir una singularización española o americana... Y en cuanto a ciencias exactas o naturales, no hay ya posibilidad de repartirla por naciones. Su universalidad es precisamente la característica de nuestra época.

No sigamos jugando con lindas y perniciosas retóricas. El hispanoamericanismo ha de ser acción o no es nada; ha de ser emigración, concurso de actividades afines, aportación de capitales y de brazos, creación de relaciones comerciales y, finalmente, amparo mutuo en los medios hostiles, como el de Nueva York. Hay allí cuarenta sociedades hispánicas, las más de ellas de recreo, que confortan al hispano del aislamiento en que les deja la incomprensión yanqui. Ninguna de estas sociedades tiene organizada una bolsa de trabajo, una oficina de colocaciones. Hay en Nueva York, numerosos hispanos, financieros, ingenieros, técnicos, capataces, que dirigen empresas, negocios o talleres y apenas algunos de ellos tienen relación con las sociedades hispánicas. Y frente a esta desorganización, a este aislamiento, se alza la monstruosa ciudad inclemente, enloquecida de vértigos, arrolladora, implacable...

Cerca de la Séptima Avenida, en la calle 115, hay una biblioteca, una de las numerosas sucursales de la grandiosa "New York Public Library". Acudían a aquel apacible remanso numerosos hispanos. La directora, mistres Lewison, llegó a indagar que la mayoría de estos asíduos concurrentes no iban a leer, sino a descansar bajo aquel techo hospitalario, en aquellos asientos cómodos, en aquel ambiente templado por una pródiga calefacción. Y, generosa, dió a muchos, con el libro consolador, un plato de caliente sopa reparadora. Y, finalmente, convocó en la sala de su biblioteca un reunión de industriales y comerciantes para que buscaran remedio a la situación de los hispanos en paro forzoso.

¿Qué hacer? En aquel mismo día la "Associated Press", que como sabe el lector es una de las agencias periodísticas que desespañolizan a América y a España misma, difundía un telegrama anunciando que nuestro nuevo ministro del Trabajo se disponía a repatriar, por cuenta del Tesoro, a cien españoles que padecían miseria en el Brasil y a otros tantos y muchos más que desde Cuba, desde Méjico, desde la Argentina, tendían los brazos hacia la madre España... Y desde entonces unas cuantas docenas de españoles, que vagan por Nueva York, hambrientos y doloridos en demanda de trabajo que se les niega con rudas voces sajonas, padecen la alucinación de un buque misericordioso, que extendidas las velas, flameando el gallardete español, no acaba de llegar, no va a llegar nunca, adentrándose por la amplia desembocadura del Hudson hasta los muelles de Nueva York...

DIONISIO PEREZ

(Prohibida la reproducción).

JUNTA ADMINISTRATIVA PARA EL REGIMEN ECONOMICO DE LOS COMITES PARITARIOS

Bajo la presidencia de don Nicolás Rodríguez Aniceto y con asistencia de los vocales don Fernando García Sánchez, don Casto Prieto Carrasco y don Julio Gómez Bermejo, secretario de la junta, ha celebrado sesión esta junta.

Justificaron su ausencia los señores don Mariano Arenillas y don José María Firmat.

Se aprobó el acta de la constitución de la junta y a continuación el señor Rodríguez Aniceto dió cuenta de las gestiones que había realizado en Madrid, acordándose elevar una consulta al Ministerio del Trabajo, sobre la representación que en dicho organismo han de tener las provincias de Avila y Cáceres, en el caso de no ser desglosadas de esta región.

Se deliberó extensamente sobre la forma legal que han de revestir los boletines individuales de los patronos y recibos de cobranza de las cuotas paritarias.

Finalmente, se acordó la publicación de una circular concediendo un plazo de período voluntario hasta finalizar el mes actual, para hacer efectivas las cantidades que adeudan algunos, correspondientes a las cuotas de 1929, después de cuyo plazo se procederá a hacerlas efectivas por la vía de apremio.

MAÑANA

siguiendo la costumbre de años anteriores y en atención a la solemnidad del día, no se publica EL ADELANTO.

La Patronal de Comerciantes

En cumplimiento de las bases acordadas por el Comité paritario, los establecimientos mercantiles del comercio en general, habrán de permanecer clausurados todo el día de Jueves Santo, verificándose el cierre parcial a la una de la tarde el día siguiente, festividad del Viernes Santo.

EL ADELANTO de hoy, consta de DOCE páginas.

Mitin católico en el teatro Bretón

Anoche llegaron, procedentes de Madrid, don Angel Herrera, director de "El Debate", y don José María Valiente, propagandista católico.

El motivo principal de este viaje es tomar parte en el mitin que se celebrará el próximo sábado, a las once y media de la mañana, en el teatro Bretón.

NACIMIENTOS Y DEFUNCIONES

Durante las últimas veinticuatro horas se han hecho en el Registro civil, las siguientes inscripciones:

Nacimientos: María Ramos Rodríguez, Teresa Rozas y Rozas, Basilisa Gil Terrones, Bernardino Fernández Martín y Santiago Cacho Avila.

Defunciones: Melchora de Dios Blanco, Teresa de Arribas Sánchez, Bernardina Abarca Vicente, Mariano Sánchez Crespo y Estanislao Rubio Herrero.

VIDA LITERARIA Y ARTISTICA

LA REVISTA DE LA RAZA HISPANICA

En el discurrir de los años y, con él, plantearse para España y las naciones de vinculación racial y lingüística—sin olvidar incluir entre éstas los núcleos sefardita y musulmán de origen hispánico—infinidad de problemas emanados de las exigencias de la vida moderna, es frecuente comprobar la floración de nobles impulsos, individuales y colectivos, tendientes a ese estrechamiento de lazos por que se propugna como condición indispensable para el porvenir venturoso de aquéllas. Empero, en pocos aspectos se podrá ver no sólo número tan grande de medidas inútiles y de nulo resultado práctico, sino también mayor frecuencia de franceses en aquellas otras contribuciones que encarnan positivo significado en pro de la gran tarea de referencia.

España e Hispanoamérica ofrecen en su inagotable venero de espiritualismo pruebas asiduas de esa tácita comprensión sustantiva del problema, y a ella responde la iniciativa del individuo, de la opinión colectiva y del gobierno continuo. Pero falta algo a todo ese generoso derroche de energías, de entusiasmos y hasta de riquezas: la cohesión armónica, nacida de un hondo estudio del asunto, con acendrado desinterés personal y abandono de sectarismos narcisistas.

En orden a la publicación de libros y revistas que influyan de verdad en el programa ideal de hispanoamericanismo que todos tenemos trazado "in pectore"—coincidentes en el fondo, aunque, por lo general, divergentes en la forma—vése bien patente esa falta de eficiencia educadora y cultural que apuntamos. Por lo general, las iniciativas particulares suelen ser mal enfocadas, o encuentran la oposición de los demás, en lugar de su ayuda. Principalmente, en lo tocante a revistas que constituyan tribuna permanente, donde se exponga el pensamiento hispanoamericano, confírmase cuanto al respecto decimos. Infinidad de ellas nacieron rebosantes de vida y sanos propósitos, pero fueron muriendo, unas por degeneración concupiscente de los principios de que al comienzo blasonaron, y otras, en virtud del vacío de que resultaron víctimas por parte de los sectores que quisieron convertirlas en órganos propios. En el recuerdo de todos se encuentran nombres de esas publicaciones habidas, que fracasaron por alguna de las causas básicas apuntadas, como igualmente a nuestra mente acuden los de algunas, contadísimas, que en fuerza de su acendrada pureza de ideas y programa—reflejo, en definitiva, del significado subjetivo de quienes las sostienen y dirigen—consiguen perdurar, aunque sin el esplendor merecido.

La cultura y el público, exigían la publicación de una gran revista que pudiera considerarse como el órgano expositivo de esos ideales, no sólo por responder cumplidamente a los mismos, sino por alcanzar gran tirada y editarla una importante casa, que fuera garantía de su circulación y constante mejora. Afortunadamente, en estos días nos es dado proclamar la realización de esa que hasta hace poco fué considerada verdadera utopía, en virtud de la empresa afrontada por la "Compañía Ibero-Americana de Publicaciones". Dicha poderosa entidad madrileña, que, como es sabido, está desarrollando el más vasto plan editorial conocido hasta el presente, ha remozado su antigua "Revista de la Raza", que contaba ya diez y seis años de vida, convirtiéndola en una publicación incomparablemente mejor, titulada "La Raza", que viene a constituir la verdadera revista hispánica de nuestros días.

Entre tantos méritos básicos como concurren en "La Raza", es de justicia señalar, primeramente, el de ser dirigida por don Manuel L. Ortega, publicista de tan destacada personalidad y hombre de vida intensa en múltiples aspectos, pero que en este caso concreto resulta insustituíble por virtud de su especialización en los estudios y campañas de exaltación de la raza hispánica, de cuyo concepto amplio y superior es verdadero paladín. Con sano y certero criterio ecléctico, "La Raza" acoge en su seno infinidad de firmas prestigiosas, que tratan de temas variados y trascendentes mediante trabajos escritos expresamente para la revista.

Convertida de mensual en quincenal, "La Raza" proclama rotundamente el gran influjo que ha de ejercer en la ideación del mundo hispánico. Para convencerse de esto bastaría, aun a quien ignorase el significado de quienes la editan y dirigen, ver los dos números que ván publicados, los cuales denotan que no se trata de una vulgar revista más, como objeto de comercio, sino una verdadera obra de apostolado ejemplar. El segundo número, que acaba de salir, ofrece las secciones y firmas siguientes: Editorial. El ex dictador ha muerto. La fiesta de cordialidad de intelectuales catalanes y castellanos. La política. Divulgaciones. ¿Hay una Ciencia Política?, por Antonio Zozaya. Lo que leen los que escriben: Azorín, por J. Montero Alonso. Un libro: "Novísimas greguerías", por E. Salazar Chapela. Una obra excepcional: "La España del Cid". El teatro de D'Annunzio, por Laerte de Ferreira. Le Arte. Pedro Sánchez, Genard Lahuerta y su exposición, por Miguel Pérez Ferrero. Teatro, por Rafael Mar-

quina. La moda y la psicología teatral. Finanzas, Industria y Comercio: El problema del vino, por Rafael de Morales. La potencialidad económica de España. La Pantalla: Dos películas españolas, por Fernando G. Mantilla. Mundo musulmán. América árabe, por Gil Benueya. Mundo sefardí. España hebrea, por Felipe Verdejo Iglesias. La Mujer. Retratos de niños. Un entusiasta, por María Luz Morales. Temas femeninos. La mujer sefardí, por Remée de Hernández. Sin demasiada importancia... Ojos y anteojos, por Matilde Muñoz. El niño. Concursos infantiles de "La Raza". Bazar infantil. Patronato de las Bibliotecas Populares Hispano-Americanas. Indicador Comercial. Anuncios.

A más del copioso y selecto material de colaboración, "La Raza" ofrece el atractivo de su factura. Cada número comprende treinta y dos páginas, tamaño folio, con excelente papel e impresión clara y moderna. Sus numerosos grabados en negro: retratos, vistas pintorescas y monumentales, caricaturas, viñetas, etc., complétanse con la policroma cubierta, en la que campea un dibujo de primera firma. "La Raza", que irá ampliando constantemente su eficiencia en todos los órdenes emanados del fin que persigue su publicación, cual atalaya vigilante del mundo hispánico, constituye un imponderable elemento a los efectos de referencia, máxime al alcanzar enorme tirada, marcar precio muy reducido y difundirse con tanto acierto y selección.

ANGEL DOTOR

FUNERARIA DEL CARMEN. Sepelios, desde lo más modesto a lo más suntuoso. Tarifas fijas. Teléfono, número 1.260.

UN HOMENAJE

Hemos tenido el gusto de saludar en nuestra ciudad, a nuestro querido amigo y paisano, don Angel Ledesma Martín, presidente de la Asociación provincial del Magisterio Nacional de Zamora.

El señor Ledesma nos ha manifestado que el próximo sábado tendrá lugar en Zamora, un banquete homenaje al que fué inspector jefe de Primera enseñanza de aquella provincia, don Francisco Muñoz Araoz y hoy inspector de Primera enseñanza en Salamanca.

Sinceramente nos llena de satisfacción este homenaje que los zamoranos quieren rendir al señor Muñoz Araoz, que supo realizar una labor digna y meritísima, rodeándole de los afectos más sinceros.

El señor Muñoz Araoz, si como inspector de Primera enseñanza, se granjeó el respeto de todos los zamoranos, como lo demuestra el homenaje que se ha de rendirle, como salmantino, sintió siempre sus problemas y a la Colonia Salmantina de Zamora, de la cual fué presidente, dedicó también sus mayores entusiasmos.

EPIDEMIERIAS

La higiene moderna ha reducido, hasta casi hacerlas desaparecer—a Dios gracias—aquellas epidemias asoladoras que en otros tiempos diezmaban poblaciones. Aunque no es demasiado oportuno —por fortuna—hablar de esto en los días que corren, me viene a las mientes el recuerdo de algunas curiosidades relacionadas con el pestífero azote. Es cuestión de un momento. Prometo no aburriros.

—¿Quién dijera que las representaciones escénicas se iniciaron en Roma con motivo de una epidemia? Pues así, por lo menos, lo refiere Tito Livio, según el cual, habiéndose adueñado la peste de la ciudad de los Césares, y no bastando para aplacar la cólera divina las prácticas supersticiosas habituales, fueron avisados los histriones etruscos, para que, bailando al son son de la flauta y deshaciéndose en gesticulaciones, tratasen de contestar a los hados adversos.

A mediados del siglo VI, apareció en Costantinopla una tremenda peste, acompañada de ciertos exentemas llamados "variolas"—la terrible viruela— que desde entonces asoló Europa hasta que el escocés Jenner, por una casualidad providencial, descubrió la vacuna.

En la epidemia que diezmó Roma en 590, eran síntomas mortales el bostezo y el estornudo. Por eso se inició entonces la costumbre, que aún subsiste, de hacerse una cruz en la boca el que bosteza, y decirle: "Dios te guarde", al que estornuda.

Las peregrinaciones a la Meca, entre otras causas, trajeron a Occidente el cólera morbo asiático, que sembró el pánico en las tres generaciones anteriores a la nuestra. ¿Cómo no recordar las sombrías descripciones del cólera en París que hace Eugenio Sué en "El judío errante", y la matanza de religiosos en los conventos madrileños, narrada por Galdós en "Un faccioso más y algunos frailes menos"?

También acude a la memoria una leyenda oriental relacionada con el terror patológico. Diz que orando Mahoma en los aledaños de Yatreb, vió avanzar hacia el poblado un extraño viajero. Bajo la capucha del alquicel, veíanse los huesos mondos de una calavera. La diestra sarmentosa sujetaba el mango de una guadaña.

—¿Quién eres? —preguntó el profeta, interrumpiendo su meditación.

—Soy la peste.

—¿Y has de producir grandes estragos en mi ciudad querida?

—No tal. El que todo lo puede, me ha ordenado que sólo haga trescientos cadáveres en Yatreb.

—No es mucho, en efecto. Cúmplase la voluntad de Dios.

Pero a poco, no 300, sino 3.000 habían sucumbido. Por eso, Mahoma, justamente indignado, increpó al fatídico segador cuando volvió a encontrarle varias semanas más tarde.

—¿Por qué me has engañado?

—No te engañé. Te juro que no he matado ni uno más de los 300 que te dije.

—¿Cómo, entonces, han muerto diez veces más?

—Los restantes no los maté yo. Los mató el miedo.

AUGUSTO MARTINEZ OLMEDILLA

(Prohibida la reproducción).

DESDE AVILA

Detención de un delincuente

La Guardia civil de Pedro Bernardo detuvo a un individuo que dijo llamarse Valentín García, que infundió sospechas a todos.

Estrechado a preguntas manifestó que era autor de numerosos delitos contra la propiedad.

Quedó a disposición del juez.

Excursión.

Ha llegado una excursión de alumnas del Colegio universitario de París, las cuales han visitado todo lo notable que encierra Avila.

Esta tarde marcharán a El Escorial.

Heridas.

En la Clínica de la Cruz Roja han sido asistidas Teresa Canales y Mercedes García, de lesiones en distintas partes del cuerpo.

De viaje.

Salió para Sevilla, don José María Bermejo.

—Llegó de la Corte, el conde de Castillo Fiel.

MARTIN

ALFALFA y REMOLACHA, semilla de excelente calidad, vende Droguería Ramírez, Rúa, 2, Salamanca.

4-a-1

CRONICAS DE SANCHEZ ROJAS

Santa Teresa en Sevilla.

Teresa Sánchez de Cepeda y Ahumada, la graciosa reformadora del Carmelo, recuerda siempre con horror su viaje desde Caravaca a Sevilla—Mayo de 1575—con seis monjitas animosas y sus buenos compañeros de viaje "Julián de Avila y Antonio de Gaytán, y un fraile descalzo". Los amigos de Teresa conocemos personalmente a tres, por lo menos, de los personajes de esta pobre y lucida caravana. María de San José, la ex doncella de doña Luisa de la Cerda, que ha de quedar en Sevilla de priora, es una de las seis monjitas. Julián de Avila escribe, con Teresa, la crónica del viaje. Antonio de Gaytán, caballero salmantino, regresará de Sevilla, pidiendo dinero prestado. El carrito donde caminan es un verdadero espanto. "Yo os digo, hermanas—recordará Teresa en "Las Fundaciones"—que como había dado todo el sol a los carros, que era entrar en ellos como en un Purgatorio". No se detienen nuestros viajeros en las ventas ni en los ventorrillos, y cuando se detienen es para lamentarlo. A la salida de Veas, aprieta el calor, se descompone la comida y los pobres viajeros pasan dos días, con dos noches, sin probar bocado.

Teresa lleva una gran bota llena de agua, pero el agua se acaba, y por esta tierra apunta Julián de Avila que anda harto más escasa que el vino. "Cada jarrico bien pequeño, costaba dos maravedises; era más caro que no el vino."

En un ventorro, gente beoda e incivil injuria al bendito Descalzo Fray Gregorio, y después se hiere y acuchilla entre sí. Doce, catorce días de viaje, atravesando los pueblos de Murcia y de Jaén, y de la serranía cordobesa, hasta dar vista a la feracísima y deliciosa vega sevillana. Pero Teresa sabe consolarse de los peligros y trabajos de las terribles jornadas carreteriles. "Unas veces con pensar en el infierno; otras veces pareciendo se hacía algo y padecía por Dios, iban aquellas hermanas con gran contento y alegría"

A Sevilla llega Teresa calenturienta y febril .Sufre una recia calentura de tal magnitud, que "parecía tener modorra, según iba enajenada." Las hermanitas, a la vista de Sevilla, echan jarricos y más jarricos en el rostro moreno y risueño de la dama errante, pero el agua "caliente del sol" quema, y abrasa, y sirve de nuevo tormento a la sin ventura. En una posada de mala estampa, la doliente ocupa una camarilla sin portón que se llena de sol a todas horas. El camaranchín donde pretende reposar Teresa de su fiebre delirante, es digno de tal hospedaje. Bajo por un lado, alto por el otro, "parece de piedras agudas."

En Sevilla, en fin, el 26 de Mayo de 1575. El resol desvanece a la madre a cada paso. Su casita de la calle de Armas—hoy de Alfonso XII—es harto estrecha y miserable. La influencia del clima enervante y perezoso deshace misteriosamente los resortes de su voluntad. Teresa se encuentra desconocida en Sevilla, esto es, pusilánime e inquieta. No sabe qué resolución ha de adoptar en sus trabajos.

¡Pobre Teresa! El Arzobispo don Cristóbal de Rojas y Sandoval no quiere saber de monjas pobres. Antonio de Gaytán pide dinero prestado para marchar de Sevilla con el Padre Julián. Las monjitas imploran la caridad para vivir. Del dinero traído de Caravaca, ha restado exactamente "una blanca". El equipaje se reduce a la ropa que traen puesta las mujeres " y a dos mudas más." En Sevilla pasan las inespertas aventureras hambres más atroces que en Toledo. Ellas callan y callan, dichosas de padecer por su Jesús, y apenas si tienen más apoyo que el del curita sevillano, Garci-Alvarez, que las dice misa sin emolumentos de ninguna especie, y las regala él, más pobre que las ratas, cestitas con legumbres y pescado frito de cuando en cuando. Otra dama caritativa se acuerda también de Teresa y sus hermanas; pero confía los socorros a una beata urraca que se queda con lo mejor entre las uñas, hasta que la señora sevillana provee directamente, para evitar los intermediarios que en toda clase de negocios han sido siempre harto peligrosos.

Hasta que Lorenzo de Cepeda no llega de las Indias en auxilio de su hermana, la pobre Teresa tiene bastante que sufrir. Después de ocho, de diez meses de terribles amarguras, se decide a comprar la casa de la calle de Pajería, hoy de Zaragoza. La engañan en el trato; el fiador Lorenzo está a punto de dar con sus huesos, por tramposo, en la cárcel de los Remedios, y Teresa, que ya comienza a sentirse "gastada y vieja", tiene que refugiarse en la lealtad de su gran amiga María de San José y en los hechizos de su sobrina Teresita, que cura sus melancolías en su cárcel de la calle de las Armas. "Ya está ella acá con su hábito—exclama la tía—que parece duende de casa, y todas gustan mucho della; y tiene una condicioncita como un angel, y sabe entretener bien en las recreaciones, y contar de los indios y de la mar, mejor que yo lo contara." Pero el Señor ha de sonreiría, al fin, en Sevilla. La casita de la calle de Zaragoza se prepara, al fin, para recibir al Sacramento. Entre las invenciones que al palomar sevillano llevará el bueno de Garci-Alvarez, contaremos "una fuente que el agua era de azahar, sin procurarlo nosotras, ni aun quererlo, aunque después mucha devoción nos hizo"—contará sobriamente nuestra Teresa—. Ya tiene agua de azahar su Jesús; las monjitas han llenado de tiestos y macetas todos los pasillos y todas las celdas de la casa. Al anochecer las calles estrechas, morunas, entoldadas en este caluroso día de verano—3 de Junio de 1576—se aderezan para ver pasar la procesión.

El Arzobispo en persona, que después de haber platicado largamente con la Madre ha quedado prendado para siempre de su recato y donosura, lleva el Santísimo; un viejo paisano de Teresa, el prior de las Cuevas, acude también a la procesión. Hay música y menestriles en el barrio, y colgaduras en el campo de San Francisco, y gentes de todo estado y condición apostadas en el compás catedralicio que da a la puerta mora, que pasa la Majestad.

Sí. Hay música. Y tracas. Y vítores. Y tiros de artillería. La Madre, con su capa blanca, va al pie del Sacramento y a la vera del Arzobispo. Y va llorando. Al entrar Jesús, su Jesús, en el Sagrario nuevo, se arrodilla Teresa ante don Cristóbal y prorrumpe en sollozos. Pero los sevillanos presencian un espectáculo nuevo, que alza gran rumor en toda la clerecía. El Arzobispo levanta a la Madre del suelo y es él el que se planta de hinojos ante la Madre, pidiéndola mil perdones por no haberla comprendido desde el principio. ¡Momento singular! El curita Garci-Alvarez, el prior de las Cuevas, María de San José, se miran conmovidos y espantados. Los sevillanos siguen jugando la pólvora. Y se prende el arco del claustro, que tenía los lados cubiertos con unos tafetanes, pero los tafetanes no padecen con el fuego, a pesar de ser "amarillos y de carmesí." Lo curioso—¿quién no ve el milagro?—lo curioso es que la piedra que estaba en los arcos debajo de los tafetanes, quedó negra del todo, y que los tafetanes, que estaban encima, "sin ninguna cosa, mas sino hubiera llegado allí el fuego." Todos dan gracias al Señor por la maravilla. Las monjas le alaban también porque... porque —dirá Teresa, ya repuesta de la emoción que la ha causado el gesto de don Cristóbal de Rojas—no tienen que mercar otros tafetanes."

Once años dura el monasterio en lo que es hoy morada espléndida y españolísima del señor Soto, en la calle de Zaragoza. En 1587—a los dos años escasos de muerta la madre en Alba—María de San José, la primera priora sevillana, tan amiga y devota de Teresa, encuentra otro palomar muy sencillo, muy limpio ,muy gracioso, muy sevillano, para sus monjitas. El Carmen, como siempre, ha de escogen el paraje más gracioso, y "las Teresas" instaladas en lo que fué palacio de un gran señor moro, añadirán un matiz nuevo a la Sevilla de San Clemente, de Santa Paula y de Santa Clara. En el barrio de Santa Cruz, en lo que ha sido hasta hace poco "alhamía" o judería de la ciudad hechicera, en el recinto que limitan las puertas de la Mezquita y del Candilejo y de la Carne, María de San José, aconsejada por Teresa, ya reconciliada con Sevilla, edificará la morada del Esposo, blanca y sencilla como el alma de sus pobres hijas.

Y "las Teresas" conservan toda su gracia. A la derecha de su compás, lleno de flores, está una cruz que en sus muros colocará Fray Juan de la Cruz, el encendido y mágico poeta de Fontiveros.

Las monjitas de hoy, andaluzas, valencianas, conservan "la ronquita", esto es, la campanilla que traía en su carro Teresa por esos caminos polvorientos y soleados. La madre priora —¡Dios se lo pague!—la ha puesto esta tarde en nuestras manos pecadoras, y nosotros hemos besado a "la ronquita" con emoción. Además, guardan ellas, como oro en paño, una alpargata rota de la Madre, tres cartas, papeles de cuentas, el autógrafo de "Las Moradas", recuerdos de Juan de la Cruz y del Padre Gracián, y de María de San José, olvidada en su tumba portuguesa de Buerta. El retrato de Fray Juan de la Miseria, que pintó a la Madre—bien que con su protesta consiguiente—"vieja y legañosa", se conserva también en "las Teresas". A través del torno, respirando el aroma de los tiestos del compás, bien regados por una niña pizpirieta y encantadora que cuida con sus padres de la portería del Convento, charlando esta tarde de Abril de cosas teresianas con la priora de hoy—una señora valenciana con dejo asevillanado—hemos percibido, en oleadas de emoción creciente, la huella imborrable que dejara Teresa en Sevilla. Sus hijas son hoy casi unas pobretucas de solemnidad, y a las veces las amenazan con pleitos y querellas porque el palacio moro comienza a quebrantarse y resquebrajarse. El diablo, venido de Cantillana, es posible que ande en el empeño. Pero no podrá borrar nunca el aroma sencillo y humildoso de este carmen andaluz que tanto diera que hacer a Teresa, y que, al fin, fué colocado adrede por estas misteriosas instituciones del arte y de la fe—siempre novios en Sevilla—dentro de la fragancia y del silencio del barrio de Santa Cruz.

JOSE SANCHEZ ROJAS

Sevilla, Abril 1930.

(Prohibida la reproducción).

La Bolsa de Madrid

Cotizaciones del 16 de Abril de 1930

	Ptas.	Cts.
Interior 4 %	73	40
Exterior 4 %	85	00
Amortizable 4 %	77	75
Idem 5 % 1920	93	00
Idem 5 % 1917	89	85
Idem 5 % 1926	100	85
Idem 5 % 1927 sin impuesto	101	95
Idem 5 % 1927 con impuesto	88	00
Idem 3 % 1928	71	00
Idem 4 % 1928	87	50
Idem 4 ½ % 1928	91	50
Acciones del Banco de España	582	00
Banco Español Río de la Plata	000	00
B. de Crédito local de España	99	50
Banco Español de Crédito...	435	00
Acciones Ferrocarril Norte...	539	00
Idem idem M. Z. A.	000	00
Comp.ª Arrend.ª de Tabacos	000	00
Cédulas B. Hip.º de E. 5 %	98	50
Explosivos	1160	00
Francos	31	40
Libras esterlinas	* 30	86
Dóllares	* 8	01
Belgas	*111	25
Francos suizos	*115	25
Reichsmark	* 1	91
Liras	* 42	05
Escudos portugueses	* 0	36
Pesos argentinos	* 3	10

Nota.—Las cotizaciones que llevan asterisco, **no son oficiales.**

BIBLIOGRAFIA

Quintiliano Saldaña. "La Inquisición española. El Libro del pueblo". Compañía Ibero-Americana de Publicaciones. Madrid.

Pocos libros alcanzan el extraordinario interés de este volumen, popular de orientación y metódico de fornia, en el que la enciclopedia popular hispanoamericana, "El Libro del Pueblo", recoge el momento más apasionador e inquietante de la compleja Historia española.

Del 1218 al 1834 duró en la tierra española el tenebroso y discutido tribunal. Durante ese largo período reinó en España una poderosa organización. Acaso movida por una sincera convicción de obrar bien, pero al fin y al cabo violenta en sus procedimientos. De todos modos, extraña a las necesidades y la realidad espiritual de España. Porque esta institución era italiana y alcanzó su apogeo entre nosotros bajo el reinado de la casa de Austria.

No recuerda la Humanidad época de furor más espantoso, de incomprensión más absurda. Y precisamente la Inquisición de España fué la menos cruel de todas las Inquisiciones. Se impone, por tanto, una escrupulosa revisión de este hecho imprevisto. Labor noble y patriota que el librito de Saldaña—librito profusamente ilustrado—realiza cumplidamente.

ARRIENDO.—Se hace de una finca rústica, coto redondo, término de Fuentesaúco (Zamora), conocida con el nombre del "Carrizal", propiedad de doña Marcelina del Valle; distante, cuatro kilómetros de la población; de cabida de 40 hectáreas, destinadas 22 al cultivo de cereales; seis, de viñedo; diez, de prado, y dos, de alameda; con su casa de labor, con toda clase de dependencias, algunos árboles frutales y agua permanente para el riego del prado y algún terreno. Para tratar, con don Luis Felipe Palao, abogado y secretario del Ayuntamiento de Fuentesaúco, como administrador de la señora propietaria.

8-2

PARA REPARACIONES de acumuladores (baterías), devanados de dinamos, instalaciones eléctricas y autoeléctricas y reparaciones en general. J. Cabrera (operario), en San Pablo, 23, frente a la calle Palominos.

5-a-1

J. ESCANILLA

Profesor de la Facultad de Medicina

NEUROLOGIA Y PSIQUIATRIA

RAMOS DEL MANZANO, 63

CONSULTA: DE ONCE A DOS

Evitar el peligro

de los cruces montando en su coche los nuevos

FAROS

Bosch

Stockista: Demetrio Gómez de la Rosa

Doctor Riesco, 47 - Salamanca

«Mi clientela, repartida en un radio de 150 kms. alrededor de Madrid, podría dar testimonio de la satisfacción que le produce el servicio de mis Chevrolet»

«.... y es tan reducido el costo de sostenimiento de mis Chevrolet, que muy pronto adquiriré otro más»

LOS ingenieros de General Motors han hecho del Chevrolet un camión para todos los usos. Todos sus propietarios lo encuentran perfectamente adecuado a sus necesidades. Esta es la razón del gran éxito del camión Chevrolet.

Dice don Jesús Rodríguez, importante empresario de transportes generales de Madrid:

«Cuando me decidí a substituir algunos de mis carros por camiones, compré un 6 cilindros Chevrolet que lleva hechos 14.000 kilómetros en seis meses sin la menor avería. Su excelente resultado me animó a comprar otro, y hoy son dos los Chevrolet que tengo al servicio de mis clientes para transportes y mudanzas.

Rapidez y economía

»El último Chevrolet que adquirí ha hecho en quince días 1.500 kilómetros. Esto da una idea aproximada del duro trabajo que realizan diariamente. Y es tan reducido su costo de sostenimiento, que, muy pronto, un nuevo Chevrolet aumentará el número de los que hoy tengo al servicio del público.»

Por su rapidez y economía el Chevrolet tiene, sobre los demás camiones, las siguientes ventajas: hace más viajes por día, alcanza a mayor número de clientes, amplía el radio de acción de cualquier negocio y abarata notablemente los transportes de todas clases.

El concesionario más próximo le ofrecerá una demostración práctica y le dará a conocer las facilidades de pago que concede la General Motors Peninsular (Sección de Créditos) para adquirir un Chevrolet sin tocar al capital.

Concesionarios en todas partes

CHEVROLET

CAMIONES CHEVROLET

General Motors Peninsular, S. A. Madrid

NOTAS DE SOCIEDAD

PARA ELLAS

Lo "chic"

Las faldas han sufrido una radical transformación, comparándolas con las que ha poco más de un mes vimos en el desfile de las grandes modistas. Convencidas éstas de que la mujer española no acogería con aplauso las tendencias que allende la frontera nos imponían, la falda larga hasta los tobillos para el paseo, las carreras, etc., han decidido acortar un poco la largura de éstas y con ello la línea en general ha ganado un tanto por ciento muy elevado.

Las muselinas se mantienen próximamente en el mismo orden de ideas respecto al dibujo que las del pasado verano.

Los "confetti", cuadros irregulares, rayitas diseminadas aquí y allá verticalmente, flores grandes, medianas o minúsculas, "bouquets" al estilo de los que decoraban las telas de la época de LuisXV, todo esto y mil dibujos más realzan estas maravillosas muselinas que son el anuncio incomparable de los días luminosos del estío.

Los sombreros que acompañan a estas creaciones nos han parecido un acierto; no hay que favorezca tanto como una linda capelina de paja clara, que ilumina todo el semblante, llenándolo de juventud y belleza.

A juzgar por el número de modelos de este estilo que hemos visto, puede asegurarse que este verano van a hacer furor.

Todos los tonos vibrantes de la paleta han destacado no sólo en los tejidos de muselina, sino en los crespones de raso, "marocain" y "romano", que tanto se estilan también.

Hay una tendencia muy bonita en la moda actual; se trata de unas túnicas, que sin ser de estilo clásico, tienen muy marcadas reminiscencias y que hacen resaltar con una gracia incomparable la espiritualidad de la mujer moderna. Viendo estas "toilettes", la boga de la falda larga no nos parece un desacierto; muy por el contrario, nos seduce verdaderamente por la armonía de las nuevas creaciones.

La tendencia de las faldas irregulares tiene menos fuerza de lo que sospechábamos al comienzo de la temporada; algunos trajes de muselina están hechos a base de la irregularidad, de la que se desprende una vaporosidad alada que le va a maravilla, sobre todo a la mujer joven; pero en los confeccionados a base de otras telas no se vé ni un sólo corte irregular.

Se emplea mucho el tono blanco en los trajes de mucho vestir; y se acompaña de un abrigo negro, guarnecido con pieles blancas, tales como "renard" armiño o gacela "rasé".

Completa este lindo atavío un sombrero de paja o fieltro, o de ambas cosas en combinación, en color blanco también, o tirando levemente hacia un tono crema.

LUCY

* * *

VIAJES

Han salido:

Para Zamora, donde pasará las fiestas de Semana Santa, la distinguida señorita Antonia Sánchez Corcobado.

—Han llegado:

De su dehesa de Villoria de Buenamadre, el ganadero don Amador Angoso y familia.

—De Villasbuenas (Cáceres), don Fabriciano S. Rodríguez.

—De Guijuelo, la bella y simpática señorita Carmen Pérez, a pasar la Semana Santa en casa de los señores de Vega.

—De Madrid, don Bernardo López Alegría y su distinguida señora, que pasará una temporada con sus parientes los señores de Llauradó (don Ramón).

PROXIMA BODA

Ha marchado a Guadalajara nuestro particular amigo don Francisco Ibarra, interventor de la Diputación Provincial, con sus gentiles hijas Rosario y Mercedes, con objeto de asistir a la boda de su hijo don Francisco, Registrador de la Propiedad de Daroca, con la encantadora señorita Asunción García, hija de prestigiosa familia de la capital de la Alcarria.

La boda se verificará el próximo día 23.

ANIVERSARIOS

Hoy hace seis años que entregó su alma a Dios, confortada con los Santos Sacramentos y rodeada del cariño de los suyos la distinguida señora doña Elvira Peñalosa Ibáñez Contreras Meléndez y Mencos de la Riva, esposa de nuestro querido amigo el secretario del Ayuntamiento de esta ciudad, don Emigdio de la Riva y Garzón.

El tiempo transcurrido desde la muerte de tan virtuosa dama, no ha sido suficiente para que el recuerdo de las bondades y méritos que la adornaban haya podido ser olvidado de cuantos la conocieron, sirviendo aquél solamente de lenitivo al intenso dolor que su muerte causó en Salamanca.

Al cumplirse tan triste fecha, una vez más, reiteramos la expresión de nuestro más sentido pésame a su viudo, don Emigdio de la Riva; hijos: don Emigdio, Elvira y María de los Dolores; hija política, doña María de los Dolores Font y de Bedoya; tíos, primos, hermanos políticos y demás parientes.

VARIAS

Se encuentra en la finca "El Retiro", de Málaga, propiedad de los duques de Aveyro, sus hijos los duques de Montealegre, la condesa de Bailén, el marqués de las Nieves y el de Goubea, en unión de los duques de Santángelo.

—La "Gaceta" ha publicado hoy una Real orden disponiendo se expida Real carta de sucesión en el título de conde de Casa Lombillo, sin perjuicio de tercero de mejor derecho, a favor de don Carlos de Barbería y Lombillo, marqués de Bellavista y Campoflorido.

—Se encuentra completamente restablecido de la dolencia que durante varios días le ha tenido postrado en el lecho, nuestro querido amigo don Mariano Arenillas.

LA SEMANA SANTA EN SALAMANCA

La procesión de hoy, Jueves Santo.

(Fotos Ansede y Juanes).

Santísimo Cristo de la Agonía, del escultor Bernardo Cruz de Robles.

PASO DEL PRENDIMIENTO

Copiado por el escultor murciano A. Cantos, del de Salzillo, llamado "El Beso de Judas".

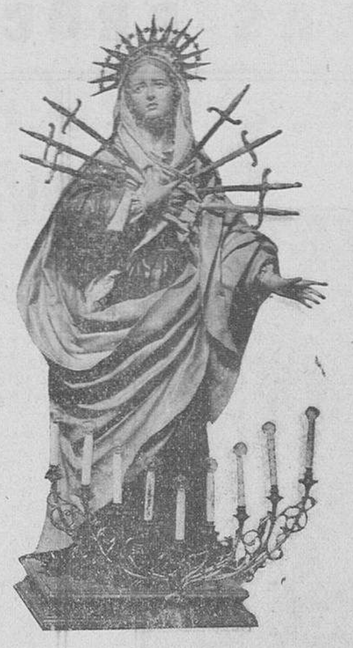

Nuestra Señora de los Dolores.

EL DIA EN LA AUDIENCIA

Tentativa de robo

La individua Tiburcia Becerro Gómez, de mala conducta, penada ejecutoriamente por hurto el 31 de Octubre de 1929, a dos meses y un día de reclusión, sin duda por no olvidar la costumbre de apoderarse de lo ajeno, en la noche buscada de propósito, del 19 de Enero último, utilizando las llaves de su domicilio, abrió la puerta y penetró en la casa que en La Alberca habita Antonio Cambronell Martín, con objeto de sustraer con ánimo de lucro algún efecto que no ha podido precisarse cuál fuese, no logrando sus propósitos, porque la sorprendieron el referido Antonio y su esposa, cuando regresaron de casa de un cuñado donde habían cenado.

El fiscal, señor James, acusó a la procesada como autora de un delito de robo en grado de tentativa, con las circunstancias agravantes de nocturnidad y reincidencia, y si bien provisionalmente pedía que se la condenara a la pena de ocho meses de reclusión, en definitiva, y después de practicarse las pruebas en el juicio oral celebrado ayer, solamente pidió que se le impusieran tres meses de la pena indicada, efectos procedentes y costas.

No se había mostrado conforme el defensor señor Andrés y Manso, con la calificación provisional del representante de la ley, pero a la mantenida en definitiva, nada tuvo que oponer, y el juicio quedó terminado para que el Tribunal dicte la sentencia condenatoria.

Delitos de hurto

También se celebró ayer el juicio oral de la causa instruída en el Juzgado de Vitigudino, contra Domingo Pereña Andrés, porque con ánimo de lucro sustrajo, en un día no determinado del mes de Junio de 1927, de la casa que habita en Aldeadávila de la Ribera, Vicente Andrés Pérez, en la que penetró por la puerta, 20 pesetas que no lograron recuperarse, y seguidamente se marchó del pueblo con dirección a Avila, y en ocasiones y sitios no determinados tampoco, obedeciendo al propósito de lucrarse de lo que iba sustrayendo, se apoderó en Béjar, de una fiambrera y dos pañuelos, que se tasaron en 1,15 en conjunto, ignorándose quiénes fueran sus dueños; en Candelario, de una toalla, tasada en 0,60 pesetas, cuyo dueño también se desconoce; en otro pueblo que se ignora, de una camisa, tasada en 1,25 pesetas, y en Aldehuela, de una manta, tasada en 9 pesetas, perteneciente a Emiliano Vicente, de dicho pueblo.

Actuó en esta vista, como en la anterior, el fiscal señor James, que acusó al procesado de dos delitos de hurto, uno simple y otro continuado, sin circunstancias, pidiendo que por cada uno de ellos se le condenase a la pena de dos meses y un día de arresto mayor, accesorias y pago de costas, debiendo indemnizar a Vicente Andrés, en 20 pesetas y a Emiliano, en 9.

El procesado prestó conformidad a las pretensiones del señor Fiscal y no pudiendo alegar nada en contra el defensor señor Tordera, se dió por terminado el juicio y el Tribunal dictará la sentencia condenatoria.

EL LICDO. SALVADERA

Aparatos y artículos foto-Kodak, Cines Pathé Baby, Motocámaras PAULINO, Plaza Mayor, 19 Relojería, Optica, Joyería, Platería

NOTAS FERROVIARIAS

NUEVO SERVICIO DE COCHE-RESTAURANT

Desde el día 15 ha comenzado a circular un servicio de coches-camas entre Madrid-Zaragoza, por trenes correos números 810 y 811:

Salida de Madrid, a las 21,40.
Llegada a Zaragoza, a las 7,10.
Salida de Zaragoza, a las 21,35.
Llegada a Madrid, a las 8.

También desde la misma fecha circulará diariamente el servicio de coches-camas Madrid-Granada (por trenes 406 y 407) que hasta ahora lo hacía como trisemanalmente.

LETRAS SALMANTINAS

ALIVIO DE CORAZONES

Al santísimo Cristo de la Agonía, que se venera en la iglesia de San Francisco, de Salamanca.

Con el alma doliente, puesta de hinojos,
a tu altar bendecido va mi plegaria,
florecilla que crece mustia entre abrojos,
de mis ansias y penas la pasionaria.
Y en tu angusta presencia, santa y divina,
que irradia agonizante claros fulgores,
mi esperanza, con vuelo de golondrina,
te invoca como faro de días mejores.
Romero de ideales desvanecidos,
a través del sendero de mi calvario,
con los pies lastimados y doloridos
de amarguras y penas traigo un rosario...
Tengo sed de decirte que me perdones,
tengo sed de cariño que me consuele...
Mi alma está llorando, triste, en prisiones.
Si vieras, Jesús mío, ¡cuánto me duele!...
Tanto que, arrepentido, llego a tus plantas,
y llorando mis culpas, con honda pena,
quiero besar tus manos, puras y santas,
y tu pecho amoroso, fuente serena.
Tus manos traspasadas de agudos clavos,
que en el mundo sembraron santos amores,
rompiendo las cadenas de los esclavos,
sanando las heridas de hondos dolores.
Y tus pies, peregrinos por los senderos
de las almas dolientes en romería,
y tus ojos velados como luceros
en la tarde horrorosa de tu agonía.
Tu pecho lacerado por honda herida,
que derrama a raudales el agua pura,
de divinos consuelos, fuente de vida,
del alma suspirante, sol de ventura.
Imagen adorada de Cristo amante,
que mis padres quisieron con fe sincera,
...¡mira mi pecho herido, triste y sangrante,
que a buscar tus consuelos viene a tu vera!
¡Cristo de los dolores, de Salamanca!
¡Amor crucificado del alma mía!...
Danos, Señor clemente, la dicha franca
que a tus plantas pedimos en romería.
A tu altar bendecido van los anhelos
del labriego que espera lograr sus mieses,
de la madre que llora por sus hijuelos,
y viene a que los unjas y que los beses.
...De los tristes mortales desconsolados,
de ilusiones perdidas los peregrinos,
almas rotas y amargas, viejos llagados,
de manos temblorosas y pies cansinos.
Míranos, amoroso, con la clemencia,
que ilumina las ansias de tu agonía,
y en las horas amargas de la existencia
sé Tú, Señor, consuelo, luz y alegría
de las almas que imploran tus bendiciones,
de los tristes que anhelan la dicha franca,
de las madres que lloran sus aflicciones...
¡Oh, Cristo de las penas, de Salamanca!...

ANDRES RUBIO POLO

Salamanca, 16-IV-1930.

EL ADELANTO de hoy, consta de DOCE páginas.

Evítese decepciones amargas

No hay desilusión mayor para el aficionado, que una audición deficiente cuando prueba por primera vez y con entusiasta expectación el equipo de radio recién comprado

Causa de ello puede ser la escasa potencia de la lámpara amplificadora final Evítese toda decepción, usando una

PENTODO PHILIPS B 443

La calidad no igualada de esta maravillosa lámpara, perfectamente construída, asegura una reproducción de asombrosa pureza y naturalidad.

PHILIPS

Disponemos de una serie especial de lámparas PHILIPS para aparatos americanos.

¡Hay sólo una lámpara que puede sustituir a una PHILIPS... y es otra lámpara PHILIPS!

Asociación de la Prensa

La junta general de ayer

A las cinco y media de ayer tarde, en la Escuela de Bellas Artes de San Eloy, y presidida por don Fernando Iscar, celebró junta general la Asociación de la Prensa, asistiendo los señores Escuín, Sánchez Fraile, Aguirre, Hernández González, Val y Jarrín, Cividanes, Santos Franco y Alcolea, y un delegado del señor Gobernador.

Se aprobó el acta de la última sesión.

El delegado de la Federación de Asociaciones de Prensa del Norte y Noroeste de España, señor Sánchez-Gómez, dió cuenta de haber remitido a la misma las cuotas de entrada, anuales y mensuales de socios y de la Asociación a dicho organismo.

El tesorero, señor Sánchez Fraile, presentó el estado de cuentas de la sociedad, y la comisión revisora emitió dictamen favorable sobre las mismas, siendo aprobadas las que estaban pendientes de este trámite, y que eran las del festival celebrado en el teatro Bretón y baile aristocrático, verificado en el Liceo, cuyo balance es el siguiente: Ingresos, 4.305 pesetas. Gastos, 2.268,05. Beneficio, 2.036,25.

Seguidamente se dió cuenta de una carta del alcalde de Pamplona, señor Arvizu, presidente de aquella Asociación de la Prensa, agradeciendo el telegrama de felicitación que la Asociación le había enviado. Asimismo se dió lectura de un telegrama del alcalde de Ciudad Rodrigo, señor Sánchez Arjona, concebido en iguales términos.

A continuación, la secretaría dió lectura a una carta del presidente de la Federación de Asociaciones de Prensa del Norte y Noroeste, referente a la petición de asamblea general extraordinaria, hecha por las Asociaciones de Oviedo, Gijón, Santander y Bilbao, y en cuya carta se pide la resolución de la Asociación salmantina sobre este asunto. A la vez fué leída la proposición que presentan dichas Asociaciones, como el informe-resolución de la directiva, acordándose significar a ésta que la Asociación de la Prensa de Salamanca estima innecesaria la Asamblea, y expresando un voto de confianza a la junta central.

El señor Iscar dió cuenta de las gestiones que había realizado en Madrid para la organización de las próximas fiestas que prepara la Asociación de la Prensa, entre ellas, la de la inauguración del Gran Hotel.

También dió detallada cuenta de los actos a que había asistido en representación de la Asociación, con motivo de la inauguración de la Casa de la Prensa de Madrid.

Con respecto a la fiesta que ha de celebrarse en el Gran Hotel, el señor Iscar, con los individuos de la directiva, ultimarán los detalles de la misma.

El señor Iscar ha sido portador de la película "Salamanca", que ya obra en poder de la Asociación, y a cuyo número se unirá otro, que seguramente consistirá en un recital del admirable artista señor González Marín, aplazando la charla del señor García Sanchiz, por tener éste que hacer el viaje trasatlántico a bordo del "Graff Zeppelín", siendo muy probable que el señor García Sanchiz venga a Salamanca al terminar este viaje, para dar la primera charla sobre el mismo en uno de los teatros de la capital.

Por unanimidad, se acordó hacer constar en acta un expresivo voto de gracias al presidente don Fernando Iscar Peyra, por los grandes servicios que está prestando a la Asociación y por el interés que por ella demuestra, así como por el acierto y cordialidad con que viene desempeñando el cargo.

Se trataron otros asuntos de orden interior de la Asociación, y seguidamente se levantó la sesión.

Séptima Delegación Regional de Trabajo: Avila, Cáceres Salamanca y Zamora

CAPITALIDAD: SALAMANCA

Circular

A los señores patronos que no hayan satisfecho las cuotas para el sostenimiento de los Comités paritarios a que por su industria pertenezcan, se les previene para que paguen y recojan los recibos correspondientes al año 1929 antes del 30 de los corrientes en el domicilio social o en el del secretario del Comité, pues desde el día 1.º de Mayo se entregarán a la junta administrativa y ésta procederá a su exacción por la vía de apremio.

Salamanca, 16 de Abril de 1930.—El Delegado, **Nicolás Rodríguez Aniceto.**

ARTE Y ARTISTAS

"EL DESCENDIMIENTO„ DE JOSE CAPUZ, EN BELLAS ARTES

(De nuestra redacción en Madrid)

Estos días expone en el Círculo de Bellas Artes el escultor valenciano José Capuz, un grupo evangélico compuesto de cuatro figuras, revelantes en el histórico proceso de la crucifixión de Jesús. Es un "paso" que ha de figurar en la procesión de Samana Santa de Cartagena, encargado al ilustre artista, que tiene fama de maestro imaginero en esta materia. El éxito obtenido, no sólo en este trabajo, sino en toda la obra que Capuz realiza, le ha hecho consagrarse definitivamente con su escultura de dulce inspiración, arrogante y esbelta, tallando lo mismo la recia madera, que la dura piedra de granito.

"El Descendimiento", de Capuz, ostenta corporeamente tres personajes de leyenda bíblica y la figura santa de Cristo colgado de su Cruz. Las figuras están bien talladas y llenas de emotividad, con la policromía que ha sabido aplicar para dar carácter místico al grupo. El momento, lleno de intensa emoción, sufre la dolorosa concepción del cuadro o la escena dramática del gólgota, observándose la perfecta realidad de ese momento ambientado hacia la verdad en todas las líneas depuradas y extorsiones musculares. Las figuras marcan un ritmo singular en esta clase de trabajo religioso. La escena de "El Descendimiento", ha sido creada por Capuz, y ha querido que tres mujeres fuesen las que se hicieron con el cuerpo del redentor después de expirar. Este es un caso de prescripción que han tomado todos los imagineros contemporáneos para detallar el descendimiento; pero esta escena no existió en ningún momento del proceso bíblico. Estas tres mujeres no fueron las que tomaron el cuerpo de Cristo de la Cruz; no hicieron ellas el descendimiento. El momento piadoso de tomar el cuerpo de Jesús de la Cruz, le interpretó José de Arimatea, gran discípulo y senador de Judea, que apasionado de la faz dolorosa de Cristo, pidió a Pilatos el cuerpo del Señor, y quitado de los maderos lo envolvió con una sábana de lienzo que compró, llevándolo seguidamente al sepulcro, que no había sido ocupado por nadie. Con José de Arimatea fué Nicodemo también quien envolvió el cuerpo de Jesús, siendo los únicos personajes que intervinieron en el descendimiento. Las tres mujeres que ha tallado Capuz son María Magdalena, Juana y María, madre de Jacobo; no pueden ser otras, según las escrituras de San Lucas en el nuevo testamento, pero admirablemente inspiradas, con sublimidad artística, con gran idealismo; grupo lleno de vida, obra vigorosa de alta belleza y poesía.

Todos conocéis la historia artística de Capuz; su rebeldía en Valencia, hizo un artista famoso en Madrid.

J. GUILLOT CARRATALA

(Prohibida la reproducción).

POR QUE LOS HOMBRES ADORAN

a esta joven

Damas pertenecientes a la alta sociedad, actrices y estrellas de cinematógrafo, tienen que ser bonitas; el prestigio y el éxito lo exigen así. Saben que la espuma de Crema mezclada a los polvos Petalia de Tokalon, los famosos polvos parisienses, logran que estos permanezcan adheridos a la piel durante todo el día, a pesar del sudor cuando bailan, juegan al tennis o al golf, o se tienden bajo el sol ardiente en la playa. Esta mezcla constituye un procedimiento patentado por Tokalon. Usándola, la brillantez de la nariz desaparece en seguida, así como todas las demás huellas grasientas de la cara. Y con ella la tez adquiere una frescura y un aspecto joven indescriptible que agradan a los hombres. No esperen a mañana para probar estos polvos **tan diferentes de los demás.** Entre todos los matices de polvos Tokalon, encontrarán seguramente los que les sienten bien. Procure protegerse la piel, embellecerse la tez y parecer más joven. Para lograrlo, emplee los polvos Petalia de Tokalon: son puros, son baratos y se garantiza el resultado.

Los compactos Tokalon contienen ahora la famosa espuma de crema. Los Polvos y el Colorete son ambos sumamente adherentes. Algo nuevo, diferente y mejor.

La Semana Santa en Salamanca

LAS PROCESIONES DEL VIERNES SANTO

LA ORACION DEL HUERTO

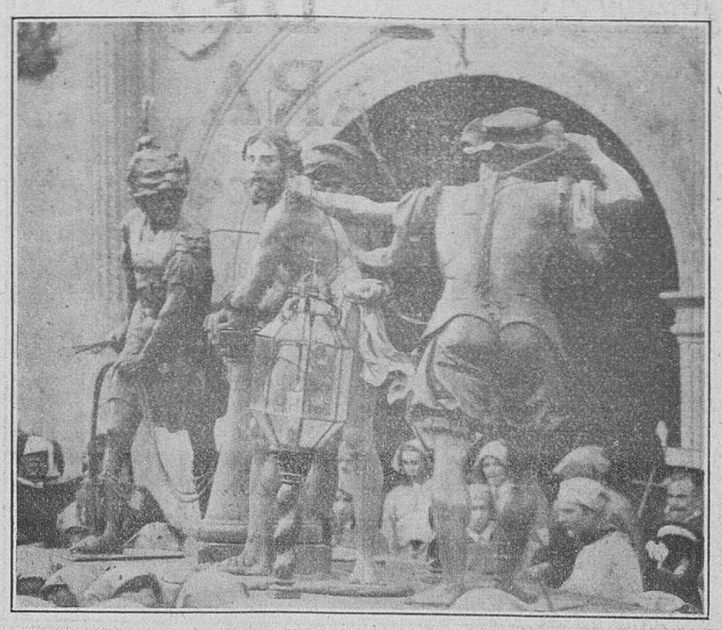

LOS AZOTES.—Escultura de Jerónimo Pérez y Antonio Díez

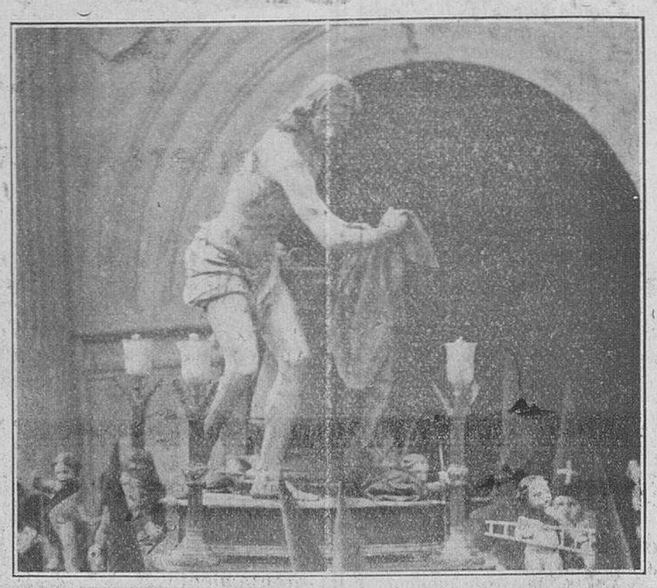

LA FLAGELACION.—Talla de Luis Salvador Carmona

EL ENCUENTRO

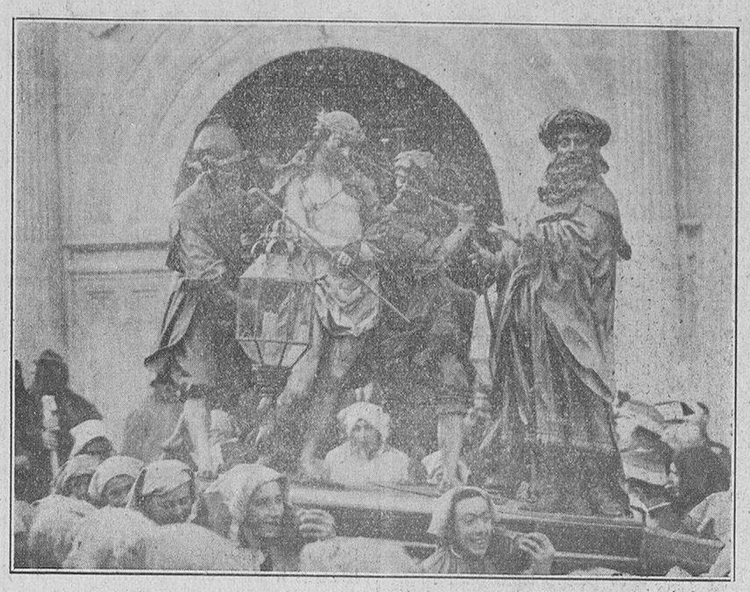

LA CAÑA.—Obra de los maestros Jerónimo Pérez y Antonio Díez

LA VERONICA

EL RESCATADO

JESUS NAZARENO

LA SOLEDAD

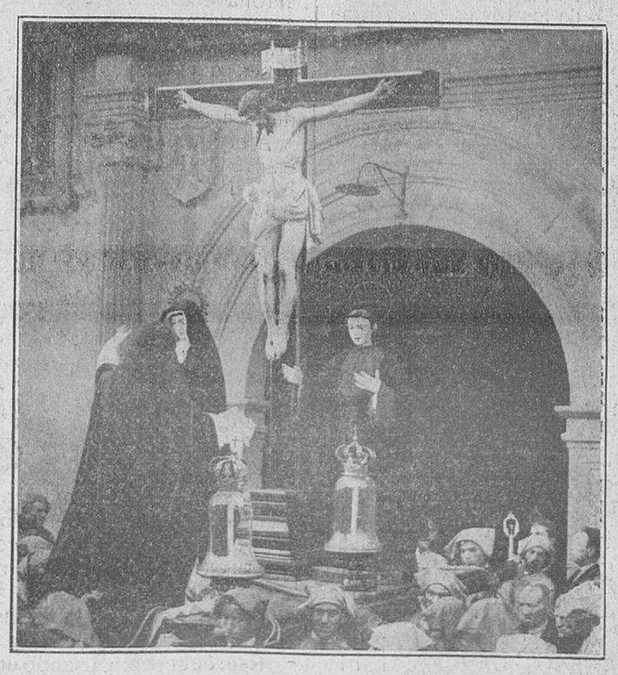

EL CALVARIO

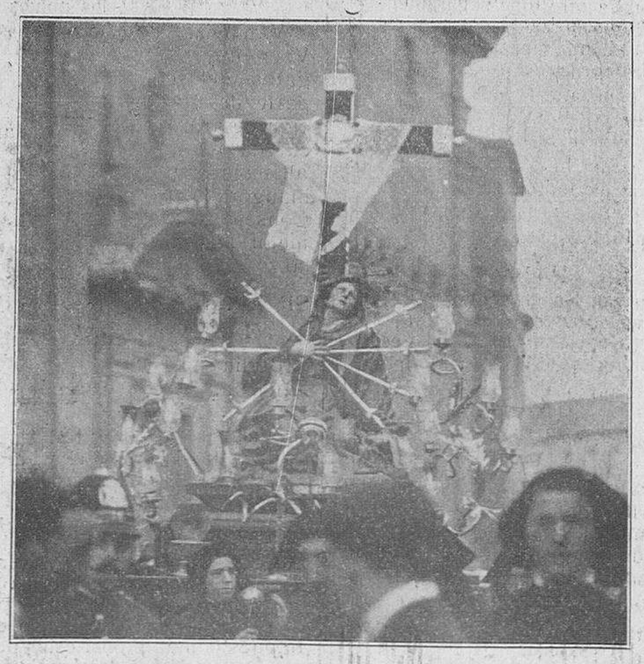

LA DOLOROSA.—Preciosa imagen tallada por Felipe del Corral, y a la que los salmantinos profesan una gran devoción

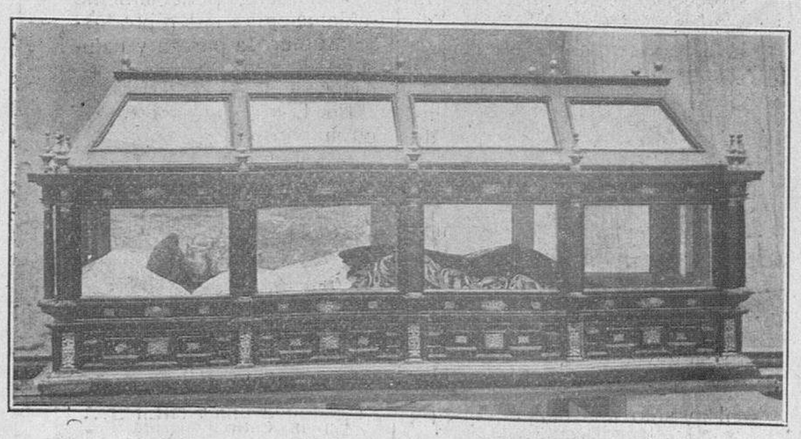

EL SEPULCRO

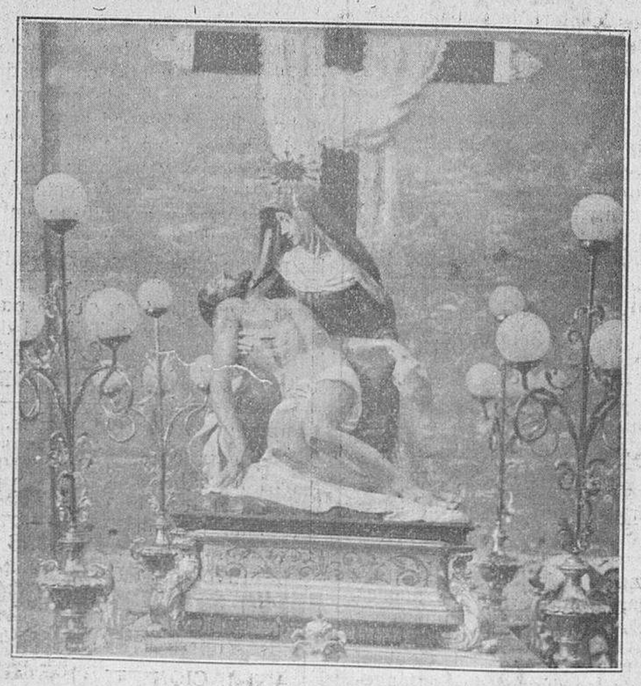

LAS ANGUSTIAS

(Fotos: Ansede y Juanes)

(Fotos: Ansede y Juanes)

CONFERENCIAS TELEFONICAS

SE HABLA DE LA FORMACION DE UN GOBIERNO DE CONCENTRACION

LA LLEGADA A SEVILLA DEL "CONDE ZEPPELIN,, Y SU SALIDA PARA ALEMANIA

Detalles interesantes del vuelo y del descenso en el aeropuerto sevillano.

¿Un Gobierno de concentración para Mayo?

QUIENES LO FORMARAN

Madrid.—Persona muy enterada de la marcha política española, asegura que coincidiendo con la presencia en Madrid de don Francisco de Asís Cambó, se han hecho trabajos para la formación de un Gobierno de concentración, presidido por el duque de Alba.

La constitución de este Gabinete se efectuaría en la segunda quincena del inmediato mes de Mayo.

Para la cartera de Hacienda, sería destinado el señor Cambó.

Para la de Fomento, el señor Ventosa.

Para la de Gobernación, el señor Matos.

Los condes de Bugallal y Romanones, y el marqués de Alhucemas, designarían amigos suyos para las carteras restantes.

La cartera del Ministerio de Estado sería ofrecida a don Gabriel Maura, conde de la Mortera.

Alcalá Zamora y su fe republicana

NUEVAS DECLARACIONES

Madrid.—El ex ministro de la Corona don Niceto Alcalá Zamora, ha sido visitado por un periodista, a su regreso de Valencia, donde, como es sabido, pronunció un discurso declarándose republicano.

El señor Alcalá Zamora ha dicho:

—Estoy muy contento. Creo haberme producido como un hombre de orden. Mi discurso obedeció a una convicción meditada y a una resolución inquebrantable. El pueblo de Valencia, de tradición liberal, tuvo para mí tan cortés y entusiasta acogida, que ni un solo momento, en siete cuartos de hora que duró mi discurso, dejó de sentir intensamente la ciudadanía y el entusiasmo por la República, única forma de Gobierno a que puede acogerse España para no despeñarse por los desfiladeros del caos.

Añadió que intensificará su campaña, yendo en el próximo mes de Mayo a San Sebastián y Bilbao, y después a Málaga, Sevilla, Córdoba y Badajoz.

La campaña del norte la realizará en Santander, Coruña y Oviedo.

Dijo también que probablemente iría a Salamanca.

El secretario particular del señor Alcalá Zamora le presentó a la firma un centenar de cartas de contestación a las que había recibido felicitándole por su declaración republicana.

Entre las cartas recibidas por el señor Alcalá Zamora, figura la siguiente, del señor Lerroux:

"Con hombres de la moral de usted y otros como usted, acepto la República, incluso con el Corazón de Jesús."

Terminó el señor Alcalá Zamora diciendo que de celebrarse elecciones, presentaría su candidatura por el distrito de La Carolina (Jaén).

NOTICIAS DEL DIA

UNA PETICION

Madrid.—Al subsecretario de la Presidencia, señor Benítez de Lugo, le ha visitado hoy una comisión de Tomelloso, que le hizo entrega de una instancia firmada por 2.500 vecinos en solicitud de que el Gobierno anule un acuerdo adoptado por aquel Ayuntamiento, y que conceptúan lesivo para la riqueza vinícola, ya que establece el gravamen de un céntimo y medio por arroba de vino.

Este arbitrio supone unas ochocientas mil pesetas.

"ESTOY DONDE ESTABA", DICE SANCHEZ GUERRA

Madrid.—Como se decía que el señor Sánchez Guerra estaba enfermo, los periodistas han acudido a su domicilio para visitarle e interesarse por su salud.

El señor Sánchez Guerra se encuentra bien. Padece un poco de catarro.

Los periodistas le preguntaron si podía decirles algo de política. Y el señor Sánchez Guerra respondió:

—No puedo decir nada. Ya saben ustedes que yo estoy donde estaba.

ALTAMIRA, DOCTOR "HONORIS CAUSA"

Madrid.—La Universidad de Cambridge ha conferido el título de doctor "honoris causa" al catedrático de la Universidad de Madrid don Rafael Altamira.

El acto de la investidura del nuevo doctor por aquella Universidad se celebrará con toda solemnidad el próximo día 29, cuando el señor Altamira asista al Comité Internacional de Ciencias Históricas, que se celebrará en aquellos días.

SOBRE LA AMNISTIA

Madrid.—Los abogados de los indultados por delitos políticos y sociales han enviado un telegrama al ministro de Justicia pidiendo que se aclare lo de los delitos de quebrantamiento de condena y que la amnistía alcance a los procesados en rebeldía por el suceso de Garraf.

EL SEÑOR VARELA, MEJORADO

Madrid.—Como es sabido, el notable periodista don Luis Varela Orbegoso, que ha asistido a la inauguración del Palacio de la Prensa de Madrid en representación de los periodistas del Perú, realizó el viaje enfermo, y ayer fué precisa una intervención quirúrgica, amputándosele la pierna izquierda por el tercio medio.

Por el Sanatorio desfilan numerosas personalidades en las Letras, interesándose por el estado del señor Varela, quien ha experimentado hoy una ligera mejoría, dentro de la gravedad de su dolencia.

EL CAMPEONATO DE POLO

Madrid.—En el campeonato de Polo, de Puerta de Hierro, ha ganado el campeonato el equipo Hurligan.

El "Conde Zeppelin,, aterriza, felizmente, en Sevilla

EL PASO POR CORUÑA

Coruña.—A las 6,30 de la mañana, pasó por el Cabo de Finisterre el "Conde Zeppelin", que a consecuencia de los fuertes vientos reinantes cambió de rumbo, siguiendo por la costa galáico-portuguesa en su viaje a Sevilla.

LA COMUNICACION CON EL "ZEPPELIN"

Sevilla.—Desde las primeras horas de la madrugada, la estación radiotelegráfica de Tablada entabló comunicación con el comandante del gran dirigible alemán.

El radiotelegrafista de Tablada hizo presente al pasajero español doctor Mejías, los deseos del Rey de conocer detalles del vuelo del aerostato.

El doctor Mejías contestó diciendo que el vuelo era magnífico y que se realizaba felizmente.

La última comunicación radiotelegráfica que se tuvo con el "Zeppelin", fué a las cinco de la mañana.

A partir de dicha hora, las llamadas de la estación de Tablada no llegaban al "Zeppelin"; pero sí llegaban a Tablada las del aerostato.

Por estas comunicaciones del "Zeppelin", se supo que a esta hora volaba sobre el cabo Ortegal.

EL "ZEPPELIN" ANUNCIA SU ATERRIZAJE

Sevilla.—En una de las comunicaciones radiotelegráficas del "Zeppelin", anunció éste su descenso en Sevilla sobre las cuatro y cuarto o cuatro y media de la tarde.

Parece ser que el vuelo del "Zeppelin" durante la noche, lo hizo en medio de fuerte temporal de vientos, a 58 kilómetros por hora, velocidad inferior a la normal, por no poder adquirirla mayor, a causa del huracán.

SE RESTABLECE LA COMUNICACION

Sevilla.—A las nueve de la mañana, la estación de Tablada reanudó su comunicación con el "Zeppelin".

A esta hora, el dirigible alemán volaba sobre Lisboa.

En el aeropuerto había pasado la noche el comandante Delgado, jefe de aquella base, ultimando los preparativos para el amarre del "Zeppelin".

Llegaron también al aeropuerto los señores Kindelán y Dóriga.

ANIMACION EXTRAORDINARIA

Sevilla.—Desde bien temprano, la ciudad presentaba un aspecto animadísimo.

Todo el vecindario se había echado a la calle buscando los sitios más estratégicos, para presenciar el paso y llegada del "Zeppein".

Las terrazas se hallaban rebosantes de personas.

Como se temía, el poste de amarre, instalado en el aeropuerto, no reune las condiciones para sujetar un dirigible de la capacidad del "Zeppelin".

El comandante Delgado ha escogido las fuerzas de soldados para sujetar el aparato y ha estado dirigiendo la colocación de tribunas y sillas.

Por toda la ciudad se ven grupos de forasteros de numerosas provincias que han llegado para presenciar el descenso del "Zepelin".

Muchos de los forasteros han tenido que pasar la noche en las salas de espera de las estaciones, por no haber hospedaje.

De Lisboa llegaron también numerosos portugueses.

Desde primera hora de la mañana, el aeropuerto estaba invadido de automóviles y de inmensa muchedumbre.

La entrada en el aeropuerto era de rigurosa invitación.

Se colocaron 2.000 sillas y se levantó la tribuna regia, situada a unos 100 metros del lugar del aterrizaje del "Zeppelin".

Tal era el gentío que se agolpaba por las calles y la carretera del aeropuerto, que a las once de la mañana quedó interrumpida la circulación.

Fuerzas de la Guardia civil han acotado el campo de aterrizaje.

EL "ZEPPELIN" SE ACERCA A SEVILLA. - EL PASO POR SEVILLA

Sevilla.—A las doce y cinco de la mañana el "Conde Zeppelin" volaba sobre Ayamonte.

Poco después volaba sobre Huelva.

A la una menos diez de la tarde apareció el "Zeppelin" en el horizonte.

La impresión en el público es enorme.

El "Zeppelin" vuela a escasa altura.

Evoluciona sobre la ciudad y después enfila por el Guadalquivir en dirección a Gibraltar y Cádiz.

El "Zeppelin" anuncia por radio que volverá a Sevilla sobre las cuatro de la tarde.

LA LLEGADA A CADIZ.—EL REGRESO A SEVILLA

Sevilla.—Al pasar el "Zeppelin" por Jerez de la Frontera, el vecindario se vió sorprendido gratamente por la presencia del aerostato.

A las 2,10 de la tarde, el Zeppelín vuela sobre Cádiz.

A las 2,35, sobre Puerto Real, pasa por Sanlúcar y sigue con rumbo a Sevilla.

LAS FUERZAS DE AMARRE DEL "CONDE ZEPPELIN"

Sevilla.—A las dos de la tarde, formaron en el aeropuerto las fuerzas que iban a intervenir en las operaciones de retención del "Conde Zeppelín".

Componían estas fuerzas cincuenta soldados del Parque de Aerostación de Guadalajara, setenta y cinco de la base de Aviación y otros setenta y cinco ingenieros zapadores.

LO QUE DICEN LOS JEFES DE AERONAUTICA

Sevilla.—Los jefes de Aeronáutica que se encontraban en el aeropuerto, ante el fuerte viento reinante, manifestaron que debido a las dificultades del aire, la operación del amarre sería difícil.

SE TOMAN MEDIDAS PARA EL AMARRE

Sevilla.—A las cuatro de la tarde, volvió a aparecer sobre el horizonte el "Conde Zeppelín", y evolucionó nuevamente sobre la ciudad.

Al verle, se produjo una gran emoción, creyéndose que iba a iniciar la maniobra del descenso.

Estuvo el aeróstato volando sobre los alrederores de la ciudad, y a las cuatro y media, comenzáronse a tomar las medidas necesarias y precisas para el amarre.

LLEGA LA FAMILIA REAL. - SE RETRASA EL DESCENSO

Sevilla.—El Rey llegó al aeropuerto poco después de las cuatro, acompañado de sus hijos, del infante don Fernando de Baviera, de los marqueses de Carisbrooke, duquesa de Aosta y duque de Spoletto.

A las cuatro y media, comunicó el comandante de la aeronave que a causa del excesivo calor, y la necesidad de refrigerar los gases, no podría efectuar el descenso hasta cerca de las seis.

EL REY VISITA LAS OBRAS DEL PUERTO. - MAS DE 40.000 PERSONAS Y 5.000 AUTOMOVILES

Sevilla.—El Rey invirtió el tiempo que faltaba hasta el amarre, visitando las obras del puerto y la maqueta del hangar, capaz para dos dirigibles mayores que el "Zeppelín".

A esta hora, en los alrededores del aeropuerto había una muchedumbre compuesta de más de 40.000 personas y 5.000 automóviles.

LA RAZON DE MARCHAR A CADIZ. - EL "ZEPPELIN" DEJA CAER UNA SACA DE CORRESPONDENCIA

Sevilla.—La razón de haberse dirigido el "Zeppelín" de Sevilla a Cádiz, fué la imposibilidad de amarrar en Sevilla, por el viento reinante.

Al pasar por el aeropuerto, el dirigible dejó caer con un paracaídas una saca de correspondencia y un paquete de películas impresionadas por el fotógrafo Alfonso, a bordo del "Conde Zeppelín".

SE INICIA EL DESCENSO. - LA FORMA DE VERIFICAR EL AMARRE

Sevilla.—A las cinco de la tarde, el "Conde Zeppelín" inició el descenso y aterrizó a las 5,35, permaneciendo amarrado hasta las 6,45.

El aterrizaje se hizo con absoluta normalidad y en la siguiente forma:

Desde la proa de la nave, fué lanzado un cable con varios cabos, que fueron cogidos por un centenar de soldados.

Desde los costados, lanzaron otros dos cables idénticos al de proa, que también fueron cogidos por los soldados, y el descenso se hizo sin el menor tropiezo y blandamente, tomando tierra el aparato.

LOS REYES LO PRESENCIAN DESDE LA TRIBUNA. - EL CAMPO DE ATERRIZAJE

Sevilla.—Los Reyes se encontraban en la tribuna cuando aterrizó el Zeppelín, y se trasladaron al aerostato, visitando el campo de aterrizaje, que tiene un kilómetro de ancho y uno y medio de largo.

En el momento de aterrizar, la muchedumbre ovacionó a los pasajeros, que desde la barquilla contestaban agitando los pañuelos.

VIAJE MAGNIFICO. - LOS INFANTES EN EL ZEPPELIN

Sevilla.—El comandante Eckener que dirigió la maniobra, manifestó a los periodistas que el viaje había sido magnífico.

También subieron a la aeronave la duquesa de Aosta, su hijo el duque de Spoletto y los infantes.

LA MARCHA DEL DIRIGIBLE.—LOS QUE VAN A BORDO

Sevilla.—El comandante de la aeronave dijo que el motivo de no permanecer más tiempo en Sevilla era por el recalentamiento de los gases, que exigía un esfuerzo continuo de los soldados encargados de la maniobra.

A bordo del dirigible subieron, al emprender el vuelo hacia Alemania, los señores don Luis Echevarría, el general Kindelán, el comandante Gallarza, la señorita Josefa Fernández Duro y su doncella.

A bordo del "Conde Zeppelín", marcharon Alonso, Stofen, Wolf, Rocafurt y Mejías.

A las 6,45 de la tarde, emprendió de nuevo el vuelo el dirigible, entre grandes ovaciones de la muchedumbre.

OTRAS NOTICIAS

EL CICLO DE CONFERENCIAS POLITICAS

Valencia.—La comisión organizadora del ciclo de conferencias políticas, ha invitado a que dé la próxima don Miguel Maura.

Seguirán a éste Marcelino Domingo y Ossorio y Gallardo.

LA ESTANCIA DEL DIRECTOR GENERAL DE SEGURIDAD

Valencia.—El Director general de Seguridad, general Mola, acompañado del gobernador, estuvo en el Ayuntamiento, visitando al alcalde.

Por la tarde, acompañado de esta última autoridad, visitó la ciudad y sus monumentos artísticos.

LLEGA EL MINISTRO DE GRACIA Y JUSTICIA. - LE CUMPLIMENTA UNA COMISION DE OBREROS FERROVIARIOS

Málaga.—Ha llegado a esta capital el ministro de Gracia y Justicia, señor Estrada, acompañado de su señora y del subsecretario del departamento ministerial señor Taboada.

En la estación de Bobadilla le saludó una comisión de obreros ferroviarios, que le dió las gracias por la solución del asunto de la Caja Ferroviaria.

El ministro se apeó en la estación de Cartama y vino a Málaga en automóvil para evitar todo recibimiento.

Por la mañana le cumplimentaron las autoridades y recibió a numerosos amigos.

CONCLUSIONES DEL INSTITUTO SOBRE LA REFORMA UNIVERSITARIA

Ferrol.—Ha sido enviado a la Superioridad el informe emitido por el Instituto, comprensivo de las conclusiones aprobadas sobre la reforma universitaria.

Las más importantes son las que siguen:

Que los estudios del Bachillerato duren seis años como mínimum y tengan la finalidad cultural y formativa y no de preparación.

Los alumnos de cada clase no excederán de cincuenta, aumentándose por consiguiente el número de catedráticos y de profesores auxiliares.

POR COGER PERCEBES, PERECE AHOGADO

Ferrol.—Cuando se hallaba cogiendo percebes sobre una piedra, fué arrastrado por una ola gigantesca y murió ahogado, un marinero apellidado Morante.

Un hijo, que presenció el accidente, estuvo a punto también de perecer al intentar querer salvar a su padre.

INCENDIO EN UNA EBANISTERIA. - UN MUERTO Y UN HERIDO

Zaragoza.—En una ebanistería situada en el paseo de María Agustín, se produjo un formidable incendio, a consecuencia de la explosión de un barril de barniz.

Un hijo del dueño de la ebanistería, de escasa edad, llamado José Mercada, murió carbonizado y también resultó con gravísimas quemaduras el aprendiz de la ebanistería Francisco Lajusticia.

FORMIDABLE TORMENTA.-MUERTO POR UN RAYO Y FINCA DESTRUIDA POR OTROS DOS

San Sebastián.—Sobre el término municipal de Azcoitia, descargó una formidable tormenta, durante la cual cayó un rayo sobre un evacuatorio, cuando se encontraba en él Francisco Alcorta, que murió carbonizado.

Otros rayos cayeron en una finca del pueblo de Bibiana, propiedad de Juan Goenaga.

La finca quedó completamente destruída y Goenaga en gravísimo estado.

LLEGAN LOS PERIODISTAS AMERICANOS

Barcelona.—Esta mañana, en el expreso de Madrid, llegaron los periodistas americanos.

Se trasladaron a Sabadell, donde fueron obsequiados espléndidamente.

Los periodistas visitaron varios centros fabriles.

LA APLICACION DE LA AMNISTIA

Barcelona.—Durante toda la noche, y hasta primeras horas de la madrugada, han permanecido junto a la cárcel grandes grupos de individuos, esperando que saliesen de ella Perelló y Juliá.

Como no se efectuara la salida, a las pocas horas, volvieron los grupos a estacionarse frente a la cárcel.

MARCHA DEL SEÑOR MALUQUER

Barcelona.—El señor Maluquer, presidente de la Diputación, hablando con los periodistas, les ha manifestado que tenía el propósito de trasladarse a Artesa, hasta el día segundo de Pascua.

También manifestó a los periodistas, que no obstante las indagaciones que había practicado para descubrir el paradero de la bandera que hace tiempo había desaparecido, propiedad de la Diputación, todavía no ha podido averiguar dónde se encontraba.

NOTICIAS DEL EXTRANJERO

UN RICO MUSEO DE PINTURA EN FLORIDA

Nueva York.—En la ciudad de Sarasota (Estado de Florida), ha quedado instalado el museo organizado por John Ringling, que durante muchos años ha sido propietario del principal Circo de los Estados Unidos.

Los técnicos han evaluado el Museo en veinte millones de dólares siendo por lo tanto uno de los más ricos del mundo.

La inauguración oficial del Museo no tendrá lugar hasta el próximo invierno en que todas las instalaciones habrán quedado terminadas.

Las distintas salas tienen globalmente más de frescientos metros de longitud.

John Ringling posee la mejor colección de lienzos de Rubens. De los ocho cuadros que pintó el citado artista flamenco sobre asuntos bíblicos, dos han desaparecido, otros dos se hallan en el Museo parisino del Louvre y los cuatro restantes figuran en el Museo de Sarasola.

También figuran en el Museo de Sarasola el retrato de la duquesa de Lorana y el "Descendimiento", ambas obras de Rembrandt; el retrato del conde Brandolin de Van Dyk y el del burgomaestre de Harlem.

Figuran asimismo seis cuadros del Tizziano, seis del Veronese, cinco del Tintoretto, dos de Rafael y uno de Tiepolo.

La pintura española se halla representada por el retrato de Felipe IV, de Velázquez, otro de la esposa del mismo, también de Velázquez y algunas obras de Murillo, El Greco y Ribera.

Francia se halla representada por lienzos de Pesne, Poussin, Detaille y Bordone, e Inglaterra, por Ramsay, Gainsborogouh, Hopper y Peter Lely.

En las inmediaciones del colosal Museo, John Ringling se propone levantar una escuela para los artistas de los Estados Unidos.

LOS OFICIALES EXTRANJEROS, SENTENCIADOS

Londres.—Telegrafían de Pekín que el Gobierno presidido por el general Yen-Shi-Shan ha sentenciado a muerte, en juicio sumarísimo, a cuantos oficiales extranjeros sean capturados en las tropas del general Tchag-Kai-Shek.

Esta orden está encaminada a juzgar a los oficiales alemanes que prestan servicio en el Ejército del Gobierno de Nankín.

EL RADIUM PUEDE DAR MARGEN A UN CONFLICTO

Nueva York.—El multimillonario Cornelius Vanderbilt, interrogado acerca de la noticia circulada en la prensa asegurando que el almirante Byrd había descubierto en el Antártico importante yacimientos de mineral riquísimo en "radium" ha dicho textualmente:

"El descubrimiento lo creo cierto y por lo tanto tenga la seguridad de que para su posesión dada la controversia existente entre los Estados Unidos y la Gran Bretaña que se disputan aquellos territorios, se entablará una gigantesca batalla entre los prohombres de las finanzas de los dos países.

Nada tendría de particular que al confirmarse plenamente la existencia de los yacimientos de "radium" surgiesen complicaciones internacionales de carácter grave".

UN PERIODICO POLACO PROTESTA CONTRA UNA ACTITUD DEL MINISTRO CURTIUS

Varsovia. — El diario "Kurjer Vzerwony", protesta contra la negativa del señor Curtius a formar parte del Patronato de la Exposición de arte polaco en Berlín, y recuerda que una reciente Exposición alemana similar en Varsovia fué inaugurada por el presidente del Consejo, señor Bartel, y obtuvo la mejor acogida en el público polaco.

SE APLAZARON LAS SESIONES HASTA EL 2 DE MAYO

Berlín.—Terminado el debate, el Reichstag aplazó sus sesiones hasta el día 2 de Mayo.

Aprobó, por 250 votos contra 204, la ley que modifica los derechos arancelarios, entre ellos los que se refieren a los aceites minerales.

Aprobó, asimismo, el programa de protección a la agricultura.

Después, por 228 votos contra 224, el tan debatido aumento del impuesto sobre la cerveza, el impuesto sobre la cifra de negocios y, finalmente, otros proyectos relacionados con el de cobertura del presupuesto.

En los Círculos políticos se comenta con satisfacción el hecho de que el peligro que había vuelto a plantearse de una probable disolución del Parlamento, haya quedado descartado definitivamente.

RIVERA

PERSONIFICACIONES

El doctor Rubio y Lluch.

Entre la "personificación" y el personalismo, media la misma distancia que entre la noble idea productora de óptimos frutos y el vicio sin deleite que no se ve más que así mismo, ni aspira a más empresa que a la de satisfacer sus propias individuales concupiscencias.

Pocos son los hombres que conquistan la corona de ser personificaciones; Rubió y Lluch ciñe ya esa diadema, justo premio de una labor de magisterio de más de cincuenta años, como heredero de su insigne padre, don Joaquín Rubió y Ors, discípulo del incomparable Milá y Fontanals, condiscípulo del único y sólo Menéndez Pelayo y maestro de tantas generaciones escolares, de las que se destacan ya figuras tan relevantes como la del modesto y erudito director de la Biblioteca de Cataluña, el abogado y periodista Ruiz Manen.

Tuve el gusto de conocer a Rubió el año 1878, en la mansión señorial, que fué antes Blanco de San Carlos, señalada entonces como ahora, con el número 11 de la madrileña calle de la Luna, entre las de Silva y Tudescos. Llenábanla sus dueños, verdaderos grandes de España, los condes de Sastago, marqueses de Monistrol, y su hijo único, aquel inolvidable Joaquín Marqués Aguilar, diputado a Cortes por Olot, director de Agricultura y catalán ante todo y sobre todo, que prematuramente falleció antes de cumplir los cuarenta años.

Aún recuerda Rubió la noche aquella en la que hablamos por primera vez en un rincón de la espaciosa sala de billar y no ha olvidado su primera carta cuando regresó a Barcelona después de doctorarse en Filosofía y Letras y de presenciar el triunfo de su amadísimo Marcelino.

No se había generalizado aún la costumbre del rápido e inmediato tuteo y aquella primera carta está escrita con el ceremonioso V.

Tiene el usted cierto dejo
de aspereza y acritud:
Y por eso, los amigos
deben hablarse de tú.

Y así nos hablamos, aceptada mi propuesta.

En 1879, fuí a la espléndida capital de Cataluña y conocí las bellezas de Barcelona, merced a la solicitud cariñosa de Joaquín Monistrol y de Antonio Rubio, y como si fuera hoy, recordamos aquel almuerzo en la casa, ya destruída, de la Ribera de San Juan. Claro está, que confirmé la exactitud de las frases cervantinas de que Barcelona seguía siendo "archivo de la Cortesía, correspondencia grata de firmes amistades en sitio y belleza única".

Pasé el verano en Torreblanca, y allí fuí honrado con la visita del maestro, don Joaquín Rubió y Orz, a la que correspondió en seguida para cortesanía del marqués de Ministrol, a quien acompañamos su hijo y su huesped.

En aquel mismo año volvió Rubió a Madrid a tomar parte en las oposiciones a la cátedra de Literatura, que obtuvo el gran poeta Sánchez de Castro y para la que Rubió fué propuesto en el segundo lugar de la terna, precediendo a mi aventajado discípulo Ortega Mayor.

En 1880 ganó, por oposición, la cátedra de supernumerario de la Facultad de Filosofía y Letras en su amada Universidad de Barcelona. En 1885, obtuvo la cátedra de Literatura de la Universidad de Oviedo, y poco después, la de Milá, que ha desempeñado más de cuarenta años, tiempo casi igual que aquél en que la enalteciera el autor de la estética, conocedor, como nadie, de los secretos de nuestra literatura medieval.

En ese mismo año, realizó Rubió sus más doradas ilusiones, contrayendo matrimonio con Pilar Balaguer y Burguera, mujer a quien, como a pocas, podría decirse que fuera escogida por Salomón como modelo para las mujeres de sus proverbios y cantares.

Con qué amargura recordaba Rubió los venturosos años de su vida conyugal, en la que vió nacer a sus seis hijos, varones los cuatro primeros, religiosa, reparadora de última, distinguidísima señora de Gallart, la bella e inteligente Elisea.

En estos mismos días en que Rubió se veía proclamado, la personificación de las letras catalanas, y en las que entraba en la Academia Española por la puerta grande y recibía el tributo de admiración de los más genuinos representantes de la intelectualidad española, sin que faltase la generosa y elocuente voz de la España de Allende los Mares, deshacíase lo material y externo de ese hogar, conservando el fuego que el amor encendiera, alimentado por el de hijos dignos de tales padres. Y en estos mismos días, he saboreado las primicias de páginas verdaderamente áureas, en las que Antonio Rubió vierte los raudales de su talento, de su fantasía, de su erudición, de su ternura.

Es tan conocida la vida literaria de Rubió, y exige, aunque no sea más que para su exposición esquemática mayor espacio que el consentido por una hoja diaria que no he de hablar nada de ella, pero sería imperdonable privase a mis lectores de la noticia de un hecho realizado como cónsul de Colombia.

De la fonda en que se hospedaba un joven colombiano, avisaron a Rubió de que, víctima el huesped de la viruela negra, era indispensable su traslado al hospital. Y así lo hizo Rubió, escuchando las justas censuras del director de aquel establecimiento benéfico, padre de Eugenio D'Ors, que calificó de locura el que un padre de seis hijos menores se separase de su lado los cinco días que duró su cruel enfermedad.

No sorprende, pues, que los nobilísimos colombianos sientan por Rubió la admiración que se afanan a manifestar siempre y de que es fehaciente testimonio el hecho de que su ilustre ministro, don José Joaquín Casas, a las pocas horas de llegar a Madrid y sobreponiéndose a las molestias de penoso viaje, viniese con una de sus hijas a abrazar al que consideran como su glorioso compatriota para noretrasar esta prueba de afecto y de consideración, ya que Rubió tenía dispuesto su regreso a su nuevo hogar, y no ha sido nunca hombre que ha faltado a ninguna de sus palabras ni a ninguno de sus propósitos.

El 4 de Octubre de 1925, conmemoraban Antonio Rubió y su hermana Pepina, alrededor de la mesa de la marquesa viuda de Heredia, de quien tan estupendo élogio hiciera Varela en la dedicatoria de sus "Tentativas dramáticas", la boda de oro de sus viajes a Madrid. Vino, en efecto, por primera vez a la Corte de las Españas el 4 de Octubre de 1875, acompañado de su benemérito padre y volvió en las fechas que ya hemos indicado, y otras muchísimas más veces, una de ellas, con su mujer, hospedándose en casa de sus amigos, los banqueros Cabanellas. Otras muchas veces honró, como familiar huesped de sus amigos, los conde de doña Marina.

Rubió, "amigo como pocos", ha visto desaparecer a la mayor parte de sus amigos intimos y corresponsales literarios: Ros y Llanza, Pedro García Faries, Menéndez Pelayo, Costa Llovera, Esterrich, Miguel Santos Olivera. De la mayor parte de ellos, conserva su correspondencia, que forma, con otras interesantísimas, parte de los 75 grandes tomos de su bien ordenado archivo.

Rubió, como ya hicieron notar los oradores que le saludaron en el banquete con que le obsequiaron recientemente en Madrid los intelectuales españoles, es polígrafo, como lo manifiestan desde su tesis doctoral, dedicada a Anacreonte hasta su último discurso, consagrada a la lengua catalana, pasando por su ingente labor, encerrada en los dos tomos de la cultura catalana medieval, e Curial y Guelfa, de su ingente labor sobre nuestra dominación en Oriente y, sobre todo y ante todo, de su medio siglo de catedrático de Lengua y Literatura española.

Es curioso que de los treinta discursos que poseemos impresos de Rubió, quince están escritos en catalán, y quince en castellano, como revelando la igualdad con que ha cultivado y ha amado, y ama, esas dos lenguas peninsulares. Como también se ha hecho notar Rubió que ni por un instante ha dejado de ofrendar el tributo de su corazón y de su inteligencia a su madre Cataluña, tampoco ha escatimado sus filiales homenajes a la Madre Castilla, considerando ambas como progenitoras de la inmortal España, no encerrada entre el Pirineo y los dos mares que la circundan, sino extendida por aquel hermosísimo continente que besan el Atlántico y el Pacífico, y por cuyo conocimiento, por cuya gloria, por cuyo esplendor, ha trabajado Rubió como nadie.

Además de los aspectos de helenista, historiador, psicólogo, tiene los de poeta y los de hispanófilo, precursos del gran movimiento de aproximación de que hoy tanto nos enorgullecemos, y otra manifestación de la amplia cultura y del espíritu abierto de Rubió, tal vez el menos conocido, pero no el menos estimable, es el de escritor y propagandista católico. Empezó a manifestarse en "El Mensajero", de Centro América, que dirigía su piadoso padre y se editaba en la barcelonesa casa de Subirana, y siguió con su colaboración en "El Correo de las Aldeas", de Bogotá, y en sus admirables correspondencias a "La Nación" y otros periódicos de nuestra amadísima América española.

Rubió, además, y como citan que ha sostenido con decoro admirable a su numerosa familia, ha desempeñado tres consulados, dos de ellos simultáneamente, el del Ecuador, el de Colombia y de Grecia, que aún sigue ejerciendo. Nacido, como pocos españoles ignoran, en Valladolid, en 1854, y con labor tan intensa y gloriosísima, presentóse a recibir su medalla de la Real Academia Española, sin una cruz, sin una banda, de las que pródigamente han repartido nuestros gobiernos, y es que Rubió ha sido de los que pueden decir prefieren se pregunten por qué no se le ha levantado un monumento, que el que se admire de que se le haya erigido, aunque lo diga y lo repita, con toda sinceridad entre sus intimos, la vida de Rubió no ha concluído, ni muchísimo menos. Desde su decanato de la Facultad de Filosofía y Letras en su Universidad de Barcelona, continuará orientando a nuevas generaciones de maestros, y sin mover, como exclamó en solemne ocasión, con su natural donaire y atractivo gracejo, más que a las nueve musas y a las tres gracias.

Bienaventurados los que, como Rubió, se sobreviven a sí mismos, rodeados del general aplauso del intimo afecto y de la admiración de sus conciudadanos y de todos los amantes de la universal cultura y del humano progreso, entre los que se destacan la figura de Vicario infalible de Cristo que distingue a Rubió como se merece, y lo demostró en las dos audiencias privadas que le concediera y que estima Rubió como de las más señaladas honras recibidas.

MIGUEL DE MADRID

(Prohibida la reproducción).

VENUS Marca registrada Calidad superior

HOJAS DE AFEITAR VENUS
LA MEJOR Y MAS SUAVE
DE VENTA EN TODAS PARTES.

AYUDANTES DE OBRAS PUBLICAS
ACADEMIA CANTOS. SAN BERNARDO, 2
Exámenes en noviembre, pudiendo concurrir los que posean un título de auxiliar técnico.
En las pasadas opsiciones obtuvimos 26 plazas, logrando el 52 por 100 de los alumnos que presentamos. Clases a cargo de ingenieros de Caminos y ayudantes del Cuerpo, bajo la dirección de don José de Cantos Abad (ingeniero de Caminos)

Optica científica y de precisión; surtido completo de cristales Zeiss. Despacho al día las recetas oculísticas
PAULINO, Plaza Mayor, 19.—Optico

LOS TRIDUOS EN SAN JULIAN, SAN PABLO Y LOS CAPUCHINOS

En la iglesia de San Julián ha finalizado el brillante triduo preparativo de la comunión general de los hermanos de la ilustre archicofradía de Jesús Nazareno.

Durante los tres días, el elocuente padre Saravia, de la Compañía de Jesús, pronunció notables sermones sobre la pasión del Redentor.

Por la mañana, ayer, el muy ilustre señor don Pedro Salcedo, Vicario general de la diócesis, dió la comunión a los cofrades.

En San Pablo

Continúa en este templo el reverendo padre García Gómez, dominico, sus notables sermones sobre los momentos culminantes de la vida de Jesús.

El templo está completamente lleno todos los días, y la capilla de música, que dirige el reputado profesor señor García Bernalt, interpreta selectas composiciones.

En los Capuchinos

En este templo finalizó anoche el grandioso triduo de la seráfica hermandad del Santísimo Cristo de la Agonía, coronando la finalización nuestro Prelado con un inmenso discurso sobre el amor de la caridad de Jesús.

El auditorio, lo mismo que los días anteriores, ocupaba parte de la calle de Ramón y Cajal, que enfrenta con la iglesia.

HOTEL DUNAITURRIA-MADRID
Plaza del Angel, 13 y 14.—Pensión, desde DIEZ pesetas.

MISCELANEA DE BOXEO

Nueva York, Abril. (United Press). Kid Chocolate, el excelente boxeador cubano, intentará conquistar dos títulos mundiales de boxeo en el transcurso del corriente año.

Tiene compromiso para medirse con Battling Battalino, campeón mundial de los pesos plumas, y en caso de triunfar, peleará posiblemente con el británico Jack Kid Berg, considerado como uno de los aspirantes más calificados para el triunfo de los pesos ligeros que actualmente ostenta Semmy Mendell.

Si la incursión del cubano entre los pesos ligeros le permite continuar la larga serie de triunfos conquistados hasta ahora, entonces se anticipa un combate con el campeón Mandell.

Pincho Gutiérrez, manager de Kid, como afectuosamente se le llama al negrito en los círculos pugilísticos, ha anunciado la intención de hacer pelear a su pupilo con un peso alrededor de las 133 libras, después de su pelea con Battalino, para la cual tendrá que presentarse con 125 libras.

Chocolate ha aumentado de peso últimamente y se prevé que dentro de pocos meses tendrá dificultad en mantenerse en la categoría pluma, por cuyo motivo no ha causado sorpresa el anuncio de que después de arrebatar la corona de esa categoría a Battling Battalino, el negro cubano militará en la categoría inmediata superior.

Los expertos locales en boxeo, dan como seguro el triunfo del cubano sobre el italiano. Se le considera al primero inmensamente superior al actual campeón, quien, desde que arrebatara el título al francés André Routis, no ha tenido una actuación muy brillante y ha perdido en varias ocasiones frente a boxeadores casi desconocidos.

Chocolate, por el contrario, ha proseguido brillantemente su marcha ascendente y uno de sus últimos triunfos, frente a Al Ridgeway, ha servido para demostrar ampliamente la superioridad del cubano sobre la totalidad de los boxeadores que militan en la categoría de pesos plumas.

Respecto a un probable combate de Chocolate con el inglés Kid Jack Berg, el pronóstico se presenta mucho más difícil y aventurado. Kid Jack Berg es considerado como uno de los valores más efectivos entre los pesos ligeros y el triunfo resonante que obtuviera sobre Tony Canzoneri ha eliminado cualquier duda que hubiera subsistido respecto al innegable valor del campeón inglés.

En caso de que Kid Chocolate hiciera, efectivamente, su aparición entre los pesos ligeros, como ya se viene anunciando, entonces esa categoría poseerá el plantel más brillante de boxeadores actualmente en actividad. Son cinco nombres que permanecerán con letras de oro en los anales de la historia del pugilismo mundial: Sammy Mandell, Al Singer, Kid Jack Berg, Tony Canzoneri y Kid Chocolate. Podría incluirse, tal vez, el nombre de Jimmy Mc Larnin, pero es preferible omitirlo si se considera que este pelea actualmente como welter y muy difícil le ha de resultar hacer el peso necesario para la categoría ligera.

Antes que haya terminado su carrera el año 1930, habrá quedado despejada la incógnita que rodea a esos nombres, unos en pos de la corona ligera y el otro, Sammy Mandell, defendiéndola.

NOTICIAS

Farmacias de servicio hasta mañana, a las ocho y media:

Don Gaspar Escudero, Plaza del Mercado, 9; don Domingo Delgado, Zamora, 38, y señora viuda de don Heliodoro Díez, Arrabal del Puente.

Mañana, viernes, cambiará el turno a la una de la tarde, quedando de servicio las siguientes:

Doctor Hoyos, Poeta Iglesias, 4; doña Rosalía García de Castro, García Barrado, 51, y don José Hortal, Puerta de Toro.

Nota.—Según Real orden del ministerio de la Gobernación, fecha 12 de Enero de 1928, el despacho de noche se efectuará únicamente mediante receta.

Llámase al sereno.

DOCTOR
SANDOVAL
APARATO DIGESTIVO
:-: Y RESPIRATORIO :-:
RAYOS X
Consulta: De doce a dos. Plaza de los Bandos, 1.

DOCTOR JOSE
Méndez y Pérez
PIEL - SIFILIS - URINARIAS
Diatermia. - Electro-Coagulación.
Rayos Ultra-Violeta. - Cáustica.
Consulta: de ONCE a UNA y de CINCO A NUEVE
Juan del Rey, 7, principal.

Numerosos médicos han firmado una instancia pidiendo que se conceda la gran cruz de Alfonso XII al ilustre catedrático de la Facultad de Medicina de Madrid don Leonardo de la Peña, en premio a su constante labor científica y a haber sido el organizador de los dos Congresos internacionales de Urología celebrados en España.

También se ha hecho acreedor a análoga distinción el doctor don Salvador Pascual, por la cooperación prestada a tan importante labor científica.

ENFERMEDADES DE LA BOCA Y DIENTES
LUDEÑA HIJO
ODONTOLOGO
Conculta de 10 a 2 y de 4 a 7
PLAZA MAYOR, 10

A. CASTAÑO
MEDICO DENTISTA
Consulta de diez a una y de cuatro a siete. Quintana, 5 y 7, principal.

El ministro de Justicia y Culto ha firmado hoy una Real orden creando una comisión para que, en el plazo de tres meses, estudie y proponga las reformas que han de introducirse en el vigente Reglamento sobre organización y régimen del Notariado, para convertirlo en definitivo.

Dicha comisión está constituída por el director general de los Registros y del Notariado, que la presidirá; el jefe de la sección de Notarías de la expresada Dirección, el magistrado de la Audiencia de Madrid, don Guillermo Santugini; el catedrático de la Facultad de Derecho de la Universidad Central, don Felipe Clemente de Diego; el secretario de segunda clase en el Ministerio de Estado, don Pedro López García, y los notarios don Antonio Par y Trusquets, de Barcelona; don Mateo Azpeitia y Esteban, de Madrid; don Pedro Bañón Pascual, de las Palmas; don Francisco Díaz Treviño, de Málaga; don Isauro Pardo y Pardo, de Cuenca; don Ramón Solano y Manso de Zúñiga, de Almodóvar del Campo; don Rafael Azpitarte y Sánchez, de Alcalá la Real; don José Palmés y Simó, de Valls; don Julio Senador y Gómez Maestro, de San Vicente de Alcántara; don José Antonio Bellver Cano, de Arjona; don Julio Ortega San Iñigo, de Ateca, y don Diego Hidalgo Durán, de Pozuelo del Rey.

DOCTORES
JULIO Y EMILIO S. SALCEDO
Medicina Interna, Rayos X, Análisis Clínicos
Han trasladado su consulta de Plaza de la Libertad, número 9, a Doctor Riesco, número 54.
Consulta, de 11 a 1 y de 2 a 4.

Se ha concedido una comisión de diez días de duración para Friedichshafen y Berlín (Alemania), a don Alfredo Kindelán Duay, director general de Navegación y Trasportes Aéreos, con objeto de que pueda efectuar un viaje desde Sevilla y Friedrichshafen en el dirigible "Conde Zeppelín, y estudiar la organización de las líneas aéreas alemanas.

CALDO DE CEREALES "VIGOR,,
Unico que sustituye ventajosamente el irritante Caldo de carnes y grasas. Venta en ultramarinos de Manuel Santos, Doctor Rierco, 52.

ZOTAL
Cura granos y herpes.

La borrasca de Europa presenta hoy un núcleo en Hungría y otro en el golfo de Génova. También en las costas catalanas y baleares se mantienen bajas las presiones. En el resto de España sube la presión por efecto del avance del anticiclón de las Azores, que tiende al mismo tiempo a extenderse hacia Inglaterra. Entre el anticiclón y la borrasca continúa penetrando en nuestra Península la corriente fría, y el cielo sigue con bastantes nubes. En el Estrecho sopla el poniente.

La temperatura máxima en España ha sido hoy de 24 grados en Valencia, y la mínima, de uno bajo cero en Salamanca.

En Madrid, la máxima ha sido de 17 grados, y la mínima de cinco.

Aviso a los agricultores: No son probables lluvias de importancia; la temperatura subirá ligeramente.

Tiempo probable en toda España: Vientos del Nordeste, con fuerza decreciente; cielo menos nuboso y ligero aumento de temperatura.

PASTILLAS VICHY-ETAT
a base de *Sal Vichy - Etat,* curan los desórdenes digestivos, los dolores de estómago, las aftas y placas de los fumadores, asceptizan el aliento, calman la tos, etcétera.

DR. ESPERABE
VIAS URINARIAS - SIFILIOGRAFIA
PLAZA MAYOR, 38
De diez a doce y de cuatro a seis.
Teléfono 1.125.

VINO DINEDO
EL MEJOR TONICO
PODEROSO ALIMENTO DEL CEREBRO Y DEL SISTEMA NERVIOSO

SI QUIERE TOMAR BUEN CAFE, CONSUMIRA EL QUE DIARIAMENTE TUESTA
Ultramarinos Finos Manuel Santos Pedraz
DECIR QUE ES EXQUISITO Y SATISFACE AL MAS DELICADO PALADAR, ES DECIR POCO
DOCTOR RIESCO, NUMERO 52 :: :: TELEFONO 1.522
SALAMANCA
(Solicite un paquetito de muestra)

CHARLAS DE ACTUALIDAD

PACO GALLEGO O LA COMICIDAD

Un amigo.-La zarzuela española.-El cine no le resta público al teatro.-Los comienzos.-El primer papel.-América. No hay obra que no le agrade.-Planes.

Me detiene un amigo.

—Adiós, Cabeza. Cuánto tiempo sin verte.

—Casi no salgo ahora. Trabajo más de lo que puedo.

—¿Vas lejos?

—No. A hacerle una interwie a Paco Gallego, el actor cómico de Eslava.

—¡Buen cómico! De lo mejorcito que tenemos en nuestra escena. Yo, siempre que le veo trabajar, me río mucho. Tiene la mar de gracia.

Mi amigo continúa haciéndome el artículo. Se apasiona. Vocea. Pasan por nuestro lado unas modistillas.

—Mira, tú, Laura, ese la ha cogido chillona.

Nos despedimos. Calle del Arenal abajo, hasta llegar al teatro del pasadizo de San Ginés. Pregunto:

—¿El señor Gallego?

—Por allí.

Y por allí, siempre por allí, voy a dar al camerino del saladísimo tenor cómico.

Gallego—para los amigos Galleguito—está caracterizándose en ese momento. Francisco Gallego es un hombre menudo, vivaracho.

—¡Hombre!, usted por aquí.

—Vengo a charlar unos momentos con usted.

—Si no son nada más que unos momentos...

—Nada más.

—Pues empiece. Se lo digo porque tengo que salir a escena.

—¿Qué opina usted de nuestra zarzuela?

—Que hay muy poca producción del agrado del público y por eso creo que está en decadencia.

—¿Culpa de esa falta de producción? ¿Los autores? ¿El público?...

—Eso son ya asuntos que uno no puede decir. Convivimos tanto con los autores como con el público y es cosa un poco delicada.

—¿No se deberá, en parte, al cine?

—No creo. En el teatro, haciéndose una cosa que interese, lleva más público que el cine.

—¿Seguro?

—Segurísimo. Yo mismo he tenido ocasión de observarlo.

Calla unos minutos. Por el pasillo cruzan, riendo, las segundas tiples, vestidas con el característico traje de las campesinas segovianas.

—Dígame, ¿cuándo empezó el teatro?

—Hace veinte años, con Manuel Taberner, en el Salón Novedades, de Valencia.

—¿El primer papel que representó?

—El criado de "La Pasionaria". Del verso a la zarzuela, ya ve usted.

—Hay quien hace todo lo contrario.

—Indudable.

—¿Piensa ir a América?

—He estado ya en México y La Habana con la compañía de Velasco. Ahoque, si me es posible, volveré.

—¿Qué obras le agradan más?

—Todas. No tengo predilección por ninguna. Así: todas.

—¿Cree que el teatro extranjero influye en el español?

—En la zarzuela, no. Donde es fácil que ocurra eso es en el verso.

Llega el avisador:

—Paco, a escena.

—Voy, voy.

Y corriendo desaparece entre el laberinto de los pasillos.

FIDEL CABEZA

(Prohibida la reproducción).

EL CAMINO DEL ACEITE DEL MOSSUL

La gran cañería de conducción al Mediterráneo, va a ser tendida en breve. ¿Por territorio británico, o francés? ¿Qué significa la visita de Sir Deterdings en París?

París, Abril. (United Press).—Según los informes de ingenieros americanos, recientemente llegados de la región de Mossul, va a comenzarse en breve el tendido de la gran tubería de 800 kilómetros de longitud para la conducción de petróleo. Esta afirmación la confirma también la visita del magnate del aceite, sir Henry Deterdings al presidente del Consejo de ministros francés, Tardieu. Hizo el viaje en su propio aeroplano. Sobre su entrevista con Tardieu no se ha publicado nada oficialmente, pero se dice que el objeto de ella ha sido la explotación del territorio del Mossul.

De acuerdo con los Tratados de paz con Turquía, Francia e Inglaterra, sobre todo, son partícipes en la explotación de las cuencas de aceite en Mesopotamia, que, a decir de expertos franceses, es el manantial más principal que habrá de surtir al mundo de ese producto. Lo valiosos que son esos manantiales, lo demuestra el hecho de que la participación que en ellos tenían los herederos del último Sultán de Turquía, y que hace poco tiempo les fué satisfecha, importó aproximadamente siete mil millones de pesetas.

La tubería de conducción irá por el desierto desde el Tigris hasta el Mediterráneo. Los ingleses quieren llevar esa conducción desde el Mossul por Transjordania y Palestina, mientras que los franceses desean llevarla por Siria y el Líbano. La ruta francesa viene a ser 240 kilómetros más corta que la inglesa.

El informe de Dan Towls, el experto americano, que ha sido publicado después de detenidos estudios en el lugar del mismo durante un año, que abarca las regiones de Mesopotamia, Siria y Transjordania, recomienda para el tendido de la tubería de conducción la ruta desde el Tigris hasta la estación del desierto Abu-Kemel, y desde allí por Siria, Palmira y Homs, a Trípolis en el Mediterráneo; es decir, la ruta francesa. Se espera que Inglaterra habrá de oponerse a este plan, pues los financieros británicos aseguran que los mayores gastos que el tendido de la ruta que Inglaterra desea origina, quedan salvados por la mayor seguridad que esa línea ofrece. Dicen que los drusos rebeldes, que tanto dan que hacer a los franceses en Siria, habrán de constituir siempre una seria amenaza para esa conducción.

Las negociaciones deben estar tocando a su fin; la primer paleta no tardará en hacerse, y las regiones de la historia bíblica se transformarán, muy en breve, en un país del que ciertamente no se saca miel ni leche, pero sí petróleo, que no es menos digno de aprecio y valor.

Entretanto, Sir Henry Deterdings ha salido para Nueva York, quizás para encauzar allí la conversación sobre el Mossul, asunto que interesa hoy a todo el mundo aceitero, intercalando en ella nombres cuya publicación habrá de tener un influjo sensacional.

CINCUENTA AÑOS CARNE CONGELADA

El físico y los cadáveres de ovejas.

Londres. (United Press). — El recuerdo de un lunch, ha sido celebrado hace poco con un banquete. El lunch tuvo lugar hace cincuenta años a bordo del vapor "Strathleven", anclado en los muelles de "Ostindien", en el puerto de Londres, y el banquete se ha celebrado en el Savoy.

En el lunch tomaron parte casi exclusivamente, periodistas; en el banquete, diplomáticos. En realidad eran representantes de casas que venden a Inglaterra carne congelada. En medio siglo una curiosidad de futuro se ha convertido en un artículo mundial. Esta subida se ha verificado a través de un gran número de fases, todas de duración pasajera. Mientras que el naturalismo y el simbolismo, la guerra y la paz, el impresionismo y el expresionismo, la falda larga y la corta, la pipa y el cigarrillo, los grandes bigotes y la cara afeitada, los lentes y las gafas de cuerno, el landeau y la limousine, Johann Strauss y el Jazz, se sucedían unos a otros, ascendía con gran rapidez el consumo de carne en la humanidad. Los verdaderos carnívoros comían antes más carnes, pero hoy es mayor el número de carnívoros y mañana lo será aún mayor. Sólo hoy es cuando el hombre ha empezado a tomarle el gusto a la carne de sus hermanos cuadrúpedos. La fábrica y la nave frigorífica son los servidores de tal apetito. ¿Qué era la industria de la carne congelada hace cincuenta años?

Desde Guillermo d'Orange hasta la Reina Victoria, desde 1691 a 1855, fueron concedidas en Inglaterra 110 patentes para la conservación de carnes. Durante los veinte años después de la guerra de Crimea, los mejores cerebros de la humanidad se han ocupado de este problema, es decir, de encontrar el medio de poder trasportar por el océano los mejores bovinos de la tierra, de modo tal que a su llegada pudiesen todavía proporcionar un suculento beefsteak. En Ultramar había inmensas praderas en las que pastaban inútilmente sin número de terneras y ovejas. No es que esos rebaños muriesen de una muerte natural, como los bueyes sagrados de la India, sino que eran sacrificados para aprovechar la piel y los cuernos, pero millones de ellos morían sin que se hubiese aprovechado ni una libra de su deliciosa carne, que podría haber pasado al estómago de un "gentleman" o al de cualquier otro mortal. Una situación inaguantable. Pero, como los rebaños de hombres ingleses cada día eran mayores, al igual que los rebaños de bovinos argentinos, tuvieron al fin que encontrarse.

Los primeros envíos que se hicieron de carnes saladas, olían horriblemente a la salmuera en que venían envueltas, y era del mismo modo repugnante para un estómago acostumbrado a un exquisito pedazo de carne fresca de la raza bovina inglesa, la carne desecada de ultramar. Siguieron después nuevos métodos de conservación, la mayoría de ellos químicos. El uno encerraba la carne en un frigorífico que contenía sulfato; el otro conservaba lo que mañana habría de ser servido como rostbeef, en parafina. Un diario de Edimburgo escribió "aceite de parafina" y fué procesado. Pero fuera parafina o aceite de parafina, lo cierto es que la carne tenía un aspecto mineral de museo, de una piedra exótica con reflejos amarillos, verdes y marrón. Por fin, una persona algo más inteligente, inventó un procedimiento psicológico. La inyección cardíaca. En el momento de la muerte, se aplicaba al animal una inyección en el corazón, con la cual se conservaría fresca la carne.

Pero todos estos métodos no fueron más que historias de momento, hasta que entró en escena un sistema debido a la física. Poco después del año 1860, los inventores concentraron sus propios esfuerzos para el congelamiento de la carne. En el año 1868, un tal Morris, declaró en los periódicos: "Yo, Augusto Morris, propietario de ganados, creo estar en condiciones de trasportar carne congelada perfectamente fresca, a muy bajos precios, desde Australia a Inglaterra". Otro australiano, Mr. Mort, dijo: "Estoy plenamente convencido de que yo, que puedo obtener frío artificial a precios moderados, estoy en condiciones de modificar la situación social del viejo mundo, llevando a las casas de todos, lo necesario para la existencia y también lo superfluo". Mr. Mort se gastó más de dos millones de pesetas para la modificación del estado social del viejo mundo, sin llegar a conseguir que la carne social de Australia llegase a Inglaterra en estado comestible. En el decenio siguiente ya se mejoraron notablemente los métodos de congelación, y a fines del 1879, se efectuó aquel trasporte de carnes desde Sydney a Londres, cuyo cincuenta aniversario acaba de celebrarse.

El "Strathleven", tenía una cámara aisladora de dobles paredes, entre cuyo espacio iba polvo de carbón de encina, operándose la congelación por aparatos frigoríficos. 562 cadáveres de ovejas, 60 de bueyes y dos corderos, tuvieron el honor de ser trasportados a Inglaterra. El trasporte se confió a un físico de la Academia de Ciencias Naturales, Mr. Brown, que no obstante su sabiduría, no dejó de temblar cuando el "Strathleven", con su preciosa carga, atravesaba las ardientes aguas del Mar Rojo. Ya pasado el Canal de Suez, nuestro sabio se tranquilizó un tanto, y al llegar al puerto de Londres, pudo recomendar a la casa anmadora, que invitase al director del "Times" a gustar de una prueba.

De ahí provino aquel famoso lunch, cuyos participantes extendieron por todo el mundo la noticia de que la carne de los antípodas no tenía sabor distinto a la del propio país.

En aquel mismo año fueron provistos los grandes vapores de cámaras frigoríficas. El primer trasporte fué de 40 toneladas; hoy importa Inglaterra 900.000 toneladas de carne congelada, es decir, un 44,3 por 100 de su total consumo. Por el aumento y prosperidad de este 44,3 por 100, alzaron sus copas los comensales al banquete del Savoy.

MIGUEL BALLESTEROS BLAZQUEZ
Abogado-Procurador
Colada, núm. 8.—CIUDAD RODRIGO

EL ZAR DE LA PELICULA TOMA LA PALABRA

Aquello que las películas americanas deben de tomarse en consideración y de lo que no deben ocuparse

Nueva York, Abril (United Press). El hombre a quien la industria peliculera ha elegido ya desde hace años como dictador, ha promulgado una ley moral a la que aquélla habrá de someterse sin reparos. Will "Hays", antes Director general de Comunicaciones en los Estados Unidos, hoy el Zar de la película, ha publicado la ley, y las Asociaciones de productores de películas, cuidarán de que los 250 millones de seres que en todo el mundo visitan los cinematógrafos a la semana, no vean otras películas que las que hayan de sujetarse a los preceptos del código del Zar.

Su código, dice Hays, "es el último y gran paso que la moderna industria de películas ha dado para administrarse por sí misma".

He aquí algunos de los preceptos de esa ley:

"Las leyes, leyes del derecho natural dadas por los hombres, no serán nunca objeto de mofa".

"No se mostrará simpatía por los contraventores de la ley".

"Actos brutales y criminales, sólo serán expuestos en forma que no despierten el deseo de ser imitados".

"No deben mostrarse con toda exactitud los métodos empleados para cometer delitos".

"La exposición del papel que juega el alcohol en la vida americana, se limitará a la medida de las más mínimas exigencias de lo característico y de la acción".

"Las sagradas instituciones del hogar y del matrimonio, serán siempre objeto de alto respeto".

"No se tratará el adulterio con detalles, y mucho menos será justificado".

"Escenas pasionales sólo se presentarán hasta los justos límites que el desarrollo de la acción exija".

"Ninguna película ni ningún episodio cinematográfico, habrán de hacer mofa de la religión".

"La historia, las instituciones, las grandezas históricas y las razas de pueblos extranjeros, serán siempre tratadas con el mayor respeto".

"Estrictamente prohibida queda la obscenidad, sea de palabra, gesto, imagen, canto o humorística".

"Se consideran como obscenas las danzas cuyos movimientos no son estéticos".

"Temas como ajusticiamientos por la horca o la silla eléctrica, actos de brutalidad o de crueldad para con personas o animales, deberán tratarse observando los más estrictos límites del buen gusto".

Tales son las reglas por las que se censuran las películas americanas. En general, existe esta censura voluntaria, que en la mayor parte de las veces se practica ya por los mismos productores sin necesidad de atenerse a los preceptos del Zar y de las organizaciones a sus órdenes. Antes de que un escritor haya escrito una sola línea para una película, ya ha pensado muy anticipadamente en el Zar y en la censura.

"EL ADELANTO" EN PEÑARANDA

De Ayuntamiento.

La Corporación municipal celebró sesión plenaria para el nombramiento de cargos y comisiones.

Fueron nombrados, por votación, primer teniente alcalde, don Andrés de la Peña Juanes, y segundo teniente, don Pedro Coll Juanes.

Suplente del primero, don Román Luengo, y del segundo, don Frutos Sánchez.

Las comisiones las integran los siguientes señores:

Hacienda: Don Antonio Sánchez de la Torre, don Andrés de la Peña, don Pedro Coll, don Leandro Bris y don Román Luengo.

Abastos: Don Antonio Sánchez, don Pedro Coll, don Mateo Martín, don Teodoro González y don Frutos Sánchez.

Instrucción pública: Don Pedro Coll, don Frutos Sánchez y don Teodoro González.

Policía urbana y rural: Don Miguel de la Peña López, don Andrés de la Peña y don Mateo Martín.

Beneficencia: Don Leandro Briz, don Román Luengo y don Andrés de la Peña.

A la sesión no acudió público alguno. Parece que interesan poco los asuntos municipales y quedan éstos para discutirse después en tertulias de casino y de café.

El mercado de hoy.

Mercado falso, por ser mañana festividad solemne, y como todos éstos carecen de la animación habitual.

El día, frío, hace que los agricultores se lamenten de la presentación y aspecto de los nacidos.

Si lloviera algo y calentara el sol, todavía podía arreglarse la cosecha.

El partido de pelota.

Sigue la animación por presenciar el partido organizado por el Ayuntamiento y en el que figuran los afamados jugadores cuyos nombres dimos en la información del martes.

El conserje, don Manuel González (Bolero), está siendo muy felicitado por el acierto que ha tenido en la organización del partido inaugural, que seguramente será presenciado por todos los aficionados de los pueblos limítrofes y por los peñarandinos.

DUEÑAS

PESCADERIA MODERNA

San Justo, número 34.—Teléfono 1968
SALAMANCA

PRECIOS DE LOS ARTICULOS EN EL DIA DE HOY

	Ptas.
Merluza, a	6 50
Lubinas, a	6,50
Salmonetes, a	4,00
Lenguados verdaderos, a	9,00
Bonito marrajo, a	3,50
Látigo bacalao gordo, a	4,00
Pescadilla de ración, a	2,20
Idem terciada, a	2,40
Idem gorda, a	2,80
Besugos, a	3,00
Besuguillos, a	2,20
Lenguados gallos, a	2,40
Mariscos	
Percebes gordos, a	2,75
Almejas, a	2,70

1-1

PELUQUERO.—Corte Marcel y al agua. Servicio a domicilio. Avisos: Traviesa, 15.

8-1

ERUPCIONES DE LOS NIÑOS

Se curan con rapidez con DEPURATIVO INFANTIL Y PASTA POROSA CABALLERO

De venta en droguerías y farmacias

-a-

CRONICA TAURINA

FENOMENOS DE POCOS DIAS

(De nuestra redacción en Madrid)

En las filas de la novillería es donde más se nota la rapidez con que se eleva mucha gente y se derrumba tan rápido como subió. Si vamos a repasar la fila de los novilleros que alborotaron el ruedo de Madrid la pasada temporada, veremos que casi no queda ninguno.

Vienen a la plaza grande algunos muchachos con estilo y con entusiasmo para triunfar, y lo consiguen con poco que hagan, debido a la docilidad del público, que gusta de empinar en la carrera a los que muestran voluntad y condiciones.

Pero yo no sé que les pasa después que, pasadas tres corridas en la plaza madrileña, se acaban por completo y se encaminan hacia el montón de la vulgaridad.

Hay quien cree que la culpa es del público y no es verdad. La benevolencia que tienen en Madrid con los que comienzan triunfando—y digo benevolencia porque muchas veces se excede en el aplauso y pide orejas que no debiera—se conserva siempre, aunque parezca lo contrario. Porque estos muchachos, cuando se les chilla, es porque lo hacen demasiado mal, y lo comprueba el que este proceder lo observan también los públicos de provincias. Sería raro que una bronca en Madrid se fuera repitiendo luego en cada plaza de España. Esto, lo que indica es que el declive del torero es concreto, y nada de extraño tiene que quien le dió nombre, se lo vuelva a quitar. Las otras plazas sirven para ir ratificando lo que en la Corte se ha hecho.

Estos torerillos que así marchan, como conservan todavía un poco de aureola por la propaganda que se han hecho, no suele faltarles plazas para comenzar la temporada nueva, que suele ser decisiva. Y, por regla general, demuestran que el declive continúa.

No hará falta citar nombres, porque en la mente de todos está. Como caso más reciente, el del mejicano Alberto Balderas, que de seguir así, no va a poder torear más que en las plazas de tercer orden.

Es que Madrid la ha tomado con él, dicen muchos. Y no es así. Madrid, como el resto de España, sabe que este torero fué presentado como el sucesor de Gaona, nada menos. Con chotillos bravos, demostró que, efectivamente, si no lo era, podía llegar a serlo—la esperanza es lo último que pierde el hombre—. Y salió adelante, unas veces muy bien, otras regular y otras muy mal. Y como estas últimas son las que abundan, Madrid, el público de Madrid, que le elevó, tiene perfectísimo derecho a recordarle que, para ser torero de tronío, hay que ser muy artista y muy valiente, y que sin esos elementos no se debe presentar en la Corte. Como estas tardes malas las sigue teniendo, ¿no está bien que se le chille? Sí, señor. ¡Pues "aprobao".

Y a no engañar al público con propagandas absurdas, tomando por base lo hecho en una tarde buena, cuando hay un contrapeso de muchas tardes malas. Son, lo que llamaba un gran aficionado estos días, "fenómenos de pocos días". Yo creo que algunos lo son solamente de horas.

JUANITO PUYAZO

(Prohibida la reproducción).

"LA DOLOROSA", Funeraria. Pidan presupuesto en esta casa, antes de encargar algún servicio. Plaza del Mercado, número 58.

MULTAS GUBERNATIVAS

El gobernador civil ha impuesto la multa de 100 pesetas, por tener puestas a la venta postales que pugnan con la moral, a Santiago Pérez Iglesias. Este servicio lo han prestado agentes de policía.

INSTALACIONES DE HIERRO y plomo, canalones y bajadas de aguas; precios muy económicos. Hojalatería de Juan Pérez, Bretón, 12.

8-1

RENAULT

el automóvil para todo el mundo.

VENTA-CAMBIO-PLAZOS

CASA UWEYGE.-AVENIDA MIRAT, 29

Automóviles.-Repuestos-Teléfono 1920

Carbones RUEDA

Zamora 57. SALAMANCA Teléfono 1 470

¡Fíjese en los precios de esta casa, que empezarán a regir desde el día 16 del corriente!

CARBONES RUEDA.—No hace desigualdades de ningún género, como corresponde a su sistema mercantil, y por eso no tiene inconveniente alguno en darlos a la publicidad:

GALLETA SUPERIOR	4	pesetas quintal de 40 kilos
GRANCILLA DE FRAGUAS	3,20	" " " " "
COK	3,20	" " " " "
COK METALURGICO	4	" " " " "
ANTRACITA	4,20	" " " " "

Y en proporción, las demás clases de carbones minerales y vegetales. Además, puede usted consultar precio para suministros de toneladas y vagones, que son todavía bastante más afinados.

CARBONES RUEDA

¡Téngalo presente! ¡Unos precios sin competencia! ¡Una cosa extraordinaria! ¡Algo verdaderamente ruidoso! Sacos repesados y precintados con su etiqueta. Completa garantía para el cliente

Encargos: ZAMORA, 57, ESCRITORIO, Y PLAZA DE SAN MARCOS, DESPACHO DE CARBONES

La "Medicina de los padres de familia" ¿Cual es?

El JARABE GIROLAMO PAGLIANO

En líquido, polvos y cachets

Depurativo y purgante de efectos rápidos y seguros.

Purifica la sangre y cura las enfermedades del estómago, hígado, intestinos, etc.

Compuesto exclusivamente con substancias vegetales.

Exija siempre la marca "Girolamo".

De venta en todas partes.

Agentes en España
J. Uriach y C.ª, S. A. Bruch, 49 Barcelona

ULTIMA HORA

AL CERRAR LA EDICION
NOTICIAS DE MADRUGADA

EL REGRESO DEL "CONDE ZEPPELIN,, A SU BASE

Se ha detenido a la persona que vendió en Berlín 250 grabados desaparecidos de la Biblioteca Nacional

MADRID

EL PRESIDENTE NO SALDRA DE MADRID

Madrid.—El jefe del Gobierno permaneció en su despacho del Palacio de Buenavista, toda la tarde, y conferenció extensamente con el ministro y el subsecretario de Gobernación, durando la entrevista hasta después de las diez de la noche.

Los periodistas pasaron recado al general Berenguer, preguntándole si tenía alguna noticia que facilitarles. El subsecretario dijo a los informadores que no había noticia alguna, y añadió que continúa llegando gentío a Sevilla para asistir a las procesiones, y que el general Berenguer no saldrá de Madrid estos días festivos, pues piensa dedicarlos al despacho de asuntos pendientes.

LA DESAPARICION DE GRABADOS DE LA BIBLIOTECA NACIONAL

Madrid.—Como se recordará, durante el mes de Abril de 1928, al de Septiembre de 1929, desaparecieron de la Biblioteca Nacional 250 grabados al aguafuerte, 50 de ellos de Rembránt, cinco de Durero, otros cinco de Lucas y algunos más, de diferentes autores, todos los cuales tienen un gran valor artístico.

La policía no cesó en sus investigaciones para hallar el paradero de estos grabados y conocer la persona o personas que los habían sustraído.

Con este fin, se rtasladó a Berlín, donde se sabía que habían sido halladas las láminas desaparecidas, e interrogando al anticuario que las había adquirido, se supo que a éste se las vendió un español apellidado López, que se hacía pasar por representante de una familia española en este asunto.

La policía a su regreso a Madrid, ha dado cuenta de las averiguaciones y se ha dedicado a la busca y captura de López, lo que ha tenido lugar hoy.

El servicio se ha llevado con gran reserva y López, ha sido puesto a disposición del Juzgado de Buenavista, que era el de guardia, ante el que ha declarado durante más de una hora. Luego, ingresó en los calabozos del Juzgado, incomunicado.

La policía continúa sus pesquisas, que rodea de gran reserva.

PROVINCIAS

LA MARCHA DEL "CONDE ZEPPELIN"

Sevilla.—A las seis y media y después que hubo terminado la visita al "Conde Zeppelín" de las Reales personas, el capitán Lemán, que no había descendido del dirigible, dió las órdenes para la reanudación del vuelo.

Inmediatamente, subieron a bordo los pasajeros españoles que realizarán la travesía hasta Alemania, y el capitán Lemán, dió las órdenes oportunas al comandante Maldonado, que dirigía la maniobra para salir inmediatamente.

Los soldados de ingenieros soltaron las amarras muy lentamente y a las 6,45, el dirigible maniobraba con los motores, libremente.

El "Conde Zeppelín" se elevó lentamente y virando desapareció en dirección Suroeste.

Los Reyes y la muchedumbre, permanecieron más de diez minutos en el aeródromo, presenciando la marcha del aerostato.

El zeppelín, a causa del viento, marcha a gran velocidad.

Desde las primeras horas de la noche se han recibido radios de Portugal, anunciando el paso de la aeronave, que a las once y quince de la noche se encontraba al Norte de Coimbra, en vuelo normal, y con excelentes condiciones atmosféricas.

No se esperan noticias nuevas hasta después que el dirigible haya pasado el Cabo de Finisterre.

El regreso de los Reyes al Alcázar, se hizo con algunas dificultades por la gran afluencia de autos.

EL PASO DE LAS COFRADIAS

Sevilla.—El infante don Jaime marchó desde el aeropuerto a Málaga, para presidir la cofradía de la que es hermano mayor.

El Rey, las infantas y el duque de Spoletto, se dirigieron a la Plaza de San Francisco para presenciar desde el palco del Ayuntamiento, el paso de las cofradías.

La Reina y sus hermanos se dirigieron al Regio Alcázar.

Después de cenar, la real familia presenció el paso de las procesiones.

EL ALTO COMISARIO EN LA PENINSULA

Tetuán.-Los condes de Jordana marcharon a Ceuta para embarcar con dirección a la península, donde permanecerán una temporada.

Antes de embarcar, el alto comisario conferenció con el señor Aguirre que le sustituirá en su ausencia.

El viaje tiene por objeto tratar algunas cuestiones económicas que se refieren a negociaciones con el protectorado francés.

Algeciras.—A bordo del vapor "Extremadura" ha llegado el alto comisario y su esposa.

En el expreso salieron para Madrid.

TEMPORAL DE NIEVE

Burgos.—Reina un fuerte temporal de viento y nieve.

En Cabo Serrano, el viento arrancó un árbol, que cayó sobre el vecino Lorenzo Ceballos, matándole.

Una camioneta que se dedica a la conducción de pescado y que se dirigía a Laredo, tuvo que regresar por no poder continuar el viaje a causa de la nieve.

Cerca de la capital, la camioneta se precipitó contra un árbol y en el accidente resultó gravemente herido el ayudante del mecánico, Ignacio Cañete.

El chófer resultó herido.

FALLECIMIENTO REPENTINO

Oviedo.—En el pueblo de San Roque y cuando se hallaba hablando por teléfono, falleció repentinamente el vecino Isidoro Gamo.

INCENDIO

Ciudad Real.—En el pueblo de Almodóvar del Campo, se produjo un violento incendio en una casa propiedad de Doroteo Martínez.

A causa del fuerte viento reinante, el siniestro tomó grandes proporciones y la casa quedó completamente destruída.

DETENCION POR LA GUARDIA CIVIL

Segovia.—Debido a una confidencia, la guardia civil practicó un registro en el domicilio de Julián Alonso, encontrando en el desván 604 metros de tela en distintas clases, algunos mantones y objetos de bisutería.

Julián Alonso ha quedado detenido y puesto a disposición del juez, mientras se aclara el origen de los tejidos y objetos encontrados en su casa.

SUICIDIO DE UN JOVEN

Segovia.—En su domicilio ha puesto fin a su vida, ahorcándose, un joven de diez y siete años, llamado Teodoro Patricio.

El cadáver fué encontrado por su madre. Se ignoran las causas que obligasen a tomar la determinación adoptada.

ENVENENAMIENTO

Valencia.—En una casa de la calle de Hernán Cortés, falleció a causa de un envenenamiento José París.

Avisado el médico de la Casa de Socorro, dictaminó que sufría una intoxicación gravísima, a consecuencia de la cual falleció poco después de la visita del facultativo.

Los familiares del muerto, han manifestado que se tomó un sorbo de cianuro de mercurio, que tenía en un frasco sobre la mesa, ignorando si lo hizo voluntariamente o por equivocación.

ACCIDENTE DE TRABAJO

Bilbao.—Comunican de Sestao, que en el interior de la fábrica La Vizcaya, una grúa que transportaba varios vagones, arrolló al obrero Angel Seoane, fracturándole las dos piernas. Su estado es gravísimo.

EL AUTOR DE ROBOS SACRILEGOS

Barcelona.—Los Mozos de escuadra han detenido en Mataró a Emilio González "El Cubano", autor de un robo en la iglesia de Fogas de Monclus, de dos patenas y dos cálices.

EXTRANJERO

ACUERDO COMERCIAL ENTRE RUSIA E INGLATERRA

Londres.—Se ha firmado un acuerdo comercial entre Inglaterra y Rusia, que servirá de "modus vivendi" hasta que se firme el tratado definitivo.

En este convenio se da trato de nación más favorecida a ambos países.

DESORDENES Y HERIDOS

Karatchi.—A consecuencia de los desórdenes ocurridos hoy, han resultado ocho personas heridas graves.

REUNION DEL CONSEJO

París.—Hoy se ha reunido el Consejo de ministros, aprobando un proyecto de Ley sobre las desgravaciones propuestas por los ministros de Hacienda y Presupuestos.

MATRIMONIO DE UNA BAILARINA ESPAÑOLA

Los Angeles.—La bailarina española Dolores Salazar, ha anunciado su próximo enlace con Jhon Holme, hijo de un gran magnate de la fabricación de harinas.

Dolores acaba de cobrar siete mil dólares de indemnización en un pleito que ganó por incumplimiento de promesa de matrimonio.

RIVERA

Diez mil despertadores, desde 5,90.
Relojes pared, modelos nuevos
PAULINO, Plaza Mayor, 19
Relojería, Optica, Joyería, Platería

JUNTA DE CLASIFICACION Y REVISION DE SALAMANCA

Clasificación que ha corrèspondido a los mozos que se relacionan:

Aldehuela de Yeltes.—Melchor Sánchez, Ulpiano Alvarez, Narciso Boada, Antonio Ratero, Faustino Navas, Alfonso Martín, Manuel Vicente, servicios auxiliares; Amadeo Varas, Casimiro Amado, prórrogas.

Agallas.-Wenceslao Corchete, Isaías Sánchez, Valentín Vaquero, prórrogas; Simón Rubio, Feliciano Rodríguez, Lorenzo Martín, Saturnino Elvira, servicios auxiliares; Julio Fuentes, Prudencio Hernández, excluídos temporales; Bonifacio Corchete, excluído total.

Alba de Yeltes.—Pedro Barbero, Victoriano Hernández, Manuel Morales, Felicísimo Barbero, prórrogas; Juan Martín, servicios auxiliares.

Aldea del Obispo.—Lorenzo Martín, prórroga; Julián Prieto, Elías Fuentes, Lorenzo Prieto, servicios auxiliares.

Atalaya.—Inocente Elvira, Guillermo Sánchez, Gonzalo Benito, prórogas; Urbano Pérez, Eduardo Pérez, Isiroro Elvira, servicios auxiliares.

Rodilla.—Juan Rodríguez, Manuel Arroyo, servicios auxiliares; Eustaquio Sánchez, excluído temporal.

Barquilla.—Francisco Muñoz, prórroga.

Boada.—José Martín, Andrés Pazos, Juan Duez, Juan Calvo, Victoriano Tejado, prórrogas; Daniel Rodríguez, servicios auxiliares.

Abusejo.—Luciano Canal, Matías Martín, Félix Sánchez, José Vidal, prórrogas.

Alamedilla.—Bernardo Nieves, Bernabé Rodríguez, prórrogas; Angel Francisco, servicios auxiliares.

Albergueria de Argañán.-Juan Díaz, Angel González, Bonifacio Pascual, Bernabé Blanco, prórrogas; Eduardo Lorenzo, Juan Alfonso, Reymundo Martín, Antonio Mateos, servicios auxiliares; José Martín, excluído total.

Nota: No hay sesión hasta el 21.

JULIAN COCA GASCON
BANQUERO
Casa fundada el año 1893
SALAMANCA — Doctor Riesco, 29
GUIJUELO — Filiberto Villalobos
EDIFICIOS DE SU PROPIEDAD
Corresponsal del Banco de España y Banco Exterior de Escpaña
CAJA DE AHORROS
Interés anual CUATRO por CIENTO
Abonando intereses a partir del primer día hábil de la imposición

SEMANA SANTA

LA VICTIMA DIVINA PRESENTE EN LA SAGRADA EUCARISTIA

Razonable por qué de la diferencia de los dogmas católicos

A primera vista parece que un raro empeño de crear dificultades preside el dogma católico.

¿Por qué hablar de un Dios que es a la vez Trino y Uno? ¿Por qué las incomprensibles humillaciones de la Encarnación? ¿Por qué la locura increíble de la Cruz? ¿Por qué los abatimientos seculares de la Eucaristía? Suprimiéranse esas extrañas dificultades de nuestros dogmas; enseñárase un Dios grande y altísimo, al modo de los teistas, y la religión cristiana, con su moral purísima, con sus verdades inefables sobre la justicia y la caridad, sería la reina indiscutible de todas las religiones.

Esas gravísimas dificultades, que el teismo encuentra en el dogma católico, son la prueba de su origen divino, y de que no ha sido inventada por los hombres; que si la inventaran se hubiesen acomodado a la humana pequeñez.

Dios es Trinidad, porque la personalidad divina es algo más que la humana; porque sin Trinidad no es posible la encarnación de una persona divina, que expía, y otra que acepta la expiación, y de ahí, supuesto el pecado, surge la necesidad de las humillaciones y dolores de la Cruz.

Ese razonable por qué, brilla aún más en la Sagrada Eucaristía

Protestantes y racionalistas quisieran que Jesús no hubiese complicado el dogma con el artículo tremendo de la Sagrada Eucaristía. "Murió por el pecado, y se subió a los cielos dejándonos el recuerdo de su Cruz, para que por la fe en ella nos salvemos". He aquí, dicen, una simplificación del dogma que le haría más aceptable y menos difícil para el espíritu humano.

Y, sin embargo, ese dogma, tan difícil de la real presencia de Jesús, Víctima Divina, en la Sagrada Eucaristía, tiene una lógica irresistible, y es una necesidad inefable. Un puro hombre pudiera morir, y subirse al cielo; un hombre Dios debió quedarse con los hombres hasta el fin de los siglos, porque los hombres de todos los siglos necesitaban verle, necesitaban oirle, necesitaban sentir los latidos de su Divino Corazón. Y lo necesitaban, porque, dada la humana flaqueza, para ser humildes, para ser castos, para ser abnegados y ofrecer en un constante sacrificio los sentidos, la voluntad y el corazón, se requería algo más que la fría palabra escrita, y el helado recuerdo de la Cruz del Calvario; se necesitaba que su sangre divina cayese caliente y palpitante sobre el humano corazón, egoista, rebelde y sensual. Los corazones que no necesitan ser bañados por la divina sangre claman impotentes ante los desplantes de la carne y las rebeldías del corazón: "Cree fuertemente y peca aún más fuertemente"; las almas que reciben la divina sangre en la Sagrada Eucaristía, cuando Jesús les pregunta qué recompensa quieren, dicen con San Juan de la Cruz: "Padecer y ser despreciado por Ti".

La Eucaristía, como sacrificio, reclama aún con mayor exigencia la presencia de Jesús

Si Jesús no está presente en la Santa Misa; si el pan y el vino que en ella se ofrecen son, como dice Calvino, un mero y frío recuerdo que del sacrificio del Calvario nos dejó Jesús, entonces, ese hombre singular, ese sabio sin segundo, ese Justo por excelencia, como le llaman a porfía protestantes y racionalistas, ha hecho de peor condición al pueblo cristiano, que fueron los judíos. Estos, para elevarse por la fe al Sacrificio del Calvario, se servían de los sacrificios sangrientos, que en solemnes hecatombes se ofrecían en el templo de Jerusalén; los cristianos, según los protestantes, sólo pueden hacerlo mediante el insulso ofrecimiento de un poco pan y vino. Si en la misa sólo hay un recuerdo, vinculado a un poco de pan y vino, Jesucristo ha raido de la tierra los magníficos sacrificios que judíos y paganos ofrecían a Dios, sustituyéndolos con una oblación pobre y mezquina, que roba al cielo la magnificencia de los antiguos sacrificios y priva a los hombres de las alas con que tan fácil y expresivamente se elevan a Dios.

¡Atrás, pues, el loco delirio del Calvario! La Santa Misa es el sacrificio real y verdadero de la Víctima Divina, que, no contenta con morir una vez en el Calvario, quiere morir a cada instante en nuestros altares, ofreciéndose en todo el mundo la oblación de harina profetizada por Malaquías, que es un verdadero sacrificio, como definió, bajo anatema, el Concilio de Trento, confirmada por la Sagrada Escritura y atestiguada por la tradición de todos los siglos.

Firmes, por tanto, en la fe de la presencia de Jesús Víctima en la Sagrada Eucaristía, y en el Santo Sacrificio de la Misa, unamos a ella nuestros sacrificios, que, como es sabido, de alguna manera la completan.

JUAN CUENCA
(Canónigo)

PRIOR, 12.—SALAMANCA

CARTAS DE AMERICA

¿Una decisión a los quince años?

SOCIEDADES AMERICANAS DE SEGUROS HAN PRESENTADO UNA DEMANDA CONTRA EL REICH ALEMAN POR PAGO DE 168 MILLONES DE MARCOS, POR SABOTAJES, AL PARECER COMETIDOS POR AGENTES ALEMANES DURANTE LA GUERRA MUNDIAL

Estamos al principio de unas negociaciones ante un Tribunal de arbitraje germano-americano, sobre actos de sabotaje al parecer cometidos por alemanes durante la guerra. Los demandantes son una serie de sociedades de seguros americanas, el demandado es el Gobierno alemán. El doctor Wilhelm Kiesselbach, por Alemania, y Chandler P. Anderson, por América, son los que habrán de poner fin a la serie de procesos civiles que tuvieron su origen en la historia de la guerra, y que desde hace quince años vienen intranquilizando a la opinión. Si ambos no logran llegar a un acuerdo, entonces se someterán a la decisión del árbitro imparcial Roland W. Boyden.

El fondo de estos procesos está en la actividad ejercida por alemanes en América con actos de sabotaje y espionaje. La suma objeto del proceso asciende a 168 millones de marcos, que es el cálculo aproximado de objetos destruidos por ciertos sucesos, más los intereses. Pero este proceso civil aparece ante el público como un proceso histórico. ¿Fueron efectivamente los alemanes los que realizaron esos actos de destrucción, o se trata de consecuencias de una acalorada fantasía o quizás hasta de una calumnia?

Habremos de oir de explosiones a media noche de estaciones de ferrocarril, de fábricas de granadas rociadas con bencina; de buques detenidos en las costas suramericanas, de los archivos del servicio secreto del Imperio ruso, de hombres que durante la noche tienden alambres para producir una explosión, de depósitos de maderas en el norte de la Unión y pequeños pueblos mejicanos, que son los sitios de concentración de los espiones. Ya se tiene buen cuidado de que no falte la romántica en estos procesos, y tres continentes habrán de procurarla. Pero detrás de todas esas historias sin pruebas, están vidas de hombres, la suerte de muchos obreros, que a causa de tales siniestras circunstancias se fueron a la ruina. Aparece un marinero, que abrumado por la nostalgia escribe desde un lejano país cartas y cartas a sus padres; hermanas en los hospitales, telefonistas, camareras, conductores en los trenes trascontinentales, empleados en empresas sociales, detectives ,diplomáticos, una larga, larga serie de historias de todas las clases sociales. Todas ellas jugaron entonces un papel, ¿pero cuál?

Explosiones e incendios se tratan en el proceso. La destrucción de la estación Black Tom, en Nueva Jersey, en la noche del 29 al 30 de Junio de 1916. Un gran andén lleno de vagones cargados de explosivos Trinitro Toluol y de proyectiles para cañones de gran calibre, volaron por la explosión, ocasionando muchas pérdidas de vidas humanas y destrucción de objetos por más de 42 millones de marcos.

Se ocupará después el Tribunal de arbitraje del gran incendio ocurrido en Kingsland, Nueva Jersey, el 11 de Enero de 1917, en un depósito de municiones, que ocasionó pérdidas por valor de 29 millones de medio de marcos. Las sociedades de seguros americanas que entonces hubieron de responder de esos daños, exigen al Gobierno alemán el pago de 168 millones de marcos por esos daños, más los intereses durante estos quince años.

El Gobierno alemán estará representado por el doctor Karl von Lewinski y doctor Wilhelm Tannenburg, las sociedades americanas por Robert W. Bolynge y H. H. Martín.

Las pruebas tendrán que ser aportadas por los americanos. Sólo cuando se pueda demostrar por el material de pruebas, que el Gobierno alemán hubiese enviado a los Estados Unidos en aquellos tirantes meses que precedieron a la ruptura de las hostilidades, agentes especiales para efectuar tales actos de sabotaje, es más: sólo cuando se pueda probar que en esos dos casos citados estén complicadas personas que hubiesen estado en relación con tales agentes, y que confirmarán la responsabilidad del Gobierno alemán, es cuando éste pagará la suma requerida.

Las casas americanas afirman rotundamente, que el siniestro en la estación Black Tom, tuvo lugar por incendio, y que este incendio lo provocaron intencionadamente los alemanes Lothar Witzke, Kurt Jahnke y Michel Christoph. Por lo que se refiere al fuego en el depósito de Kingsland, los americanos probarán que Theodor Woznayk, en cuyo taller comenzó el fuego mientras estaba limpiando el casco de una granada vacía, había sido colocado en aquellos talleres por los agentes alemanes.

Quieren demostrar también, que el tal Woznayk estaba en relación con muchas personas, que seguramente eran agentes alemanes. Por datos encontrados en extractos de las actas del servicio secreto británico y del Imperio ruso, vendrán a demostrar que ese hombre huyó a Méjico inmediatamente después de haber ocurrido el incendio. Solicitarán también declaración de gentes con las que al parecer estuvo en relación en Méjico.

Los alemanes en estos procesos no tendrán que hacer otra cosa que demostrar la falta de exactitud, la falta de solidez o la contradicción de tales afirmaciones. Al efecto han reunido un enorme material de pruebas en Norte y Suramérica y Alemania. Afirman los americanos que en la estación de Black Tom, se produjeron "dos fuegos al mismo tiempo", mientras que los alemanes aseguran que solamente fué uno sólo y que él se inició en un vagón con granadas, que estaban llenas de pólvora sin humo, las que, según dictamen de peritos, pueden incendiarse por sí solas. Entre los años 1919 y 1925, añaden los alemanes, se produjeron en los trayectos de dicho ferrocarril casos análogos, y siempre la Compañía mantuvo la teoría de haberse producido la explosión por sí misma, teoría que sólo no acepta a dirimir las diferencias con los alemanes.

Witzke y Jahnke demostrarán que cuando ocurrió la explosión en la estación de Black Tom, se hallaban ambos en San Francisco.

Aquel Wonznayk, dicen los alemanes, no huyó de Kingsland después de la catástrofe, sino que allí mismo le fué tomada declaración, habiendo permanecido largo tiempo en Nueva York y, durante el tiempo en que los americanos afirman estuvo en Méjico, se encontraba trabajando en una fábrica de maderas en el Estado de Nueva York.

Las afirmaciones de los extractos de la sactas del servicio secreto, las combatirán los alemanes manifestando que los agentes secretos rusos trataron siempre de defenderse de las acusaciones que a ellos se les hacían, lanzando ellos mismos acusaciones contra los alemanes. No se niega el que Woznayk estuviese presente al iniciarse el incendio, pero sí el que estuviese en relación con agentes alemanes, y al fin y al cabo: "una sospecha no es nunca una prueba".

CARROL KENVORTY

Wáshington, Abril.

Los Oficios divinos

A continuación publicamos la hora de los Oficios Divinos en las iglesias parroquiales y conventuales que no lo hemos hecho en los días anteriores:

Purísima.—Misa solemne y procesión del Santísimo al monumento, a las diez de la mañana. A las cinco de la tarde, Maitines solemnes, y por la noche, a las diez, el segundo turno de la sección adoradora.

El Carmen.—Comuniones de media en media hora, desde las seis de la mañana a las diez, en cuya hora se celebrarán los oficios divinos. Maitines solemnes, a las siete y media, y Vía Crucis. A las diez de la noche, Vigilia nocturna.

San Martín.—A las diez, misa solemne y procesión del Santísimo al Monumento. Maitines a las cuatro de la tarde, y vigilia nocturna a las diez de la noche.

San Juan de Sahagún.—A las diez, los Oficios Divinos, y la procesión al Monumento. Los maitines a las seis de la tarde.

Sancti-Spiritus.—Los Oficios Divinos, a las diez, y los maitines a las cinco.

San Juan Bautista.—La misa a las nueve y los maitines a las cuatro y media.

Santo Tomás Cantuariense.—Oficios Divinos a las ocho y media y el noveno turno de la Adoración a las diez de la noche.

Capilla de la Vega.—A las ocho, misa solemne y procesión del Santísimo.

Capilla de María Auxiliadora.—A las ocho y media, los Oficios Divinos.

En todas las iglesias conventuales y en el Hospicio, serán los Oficios Divinos a las ocho y media de la mañana, a las diez y a las nueve.

El Viernes, a las siete, en las iglesias de San Sebastián, Santo Tomás, San Juan y Santo Tomás Cantuariense; a las ocho, en la Purísima; a las nueve, en el Carmen, Sancti-Spíritus, San Martín, San Pablo y San Juan de Sahagún.

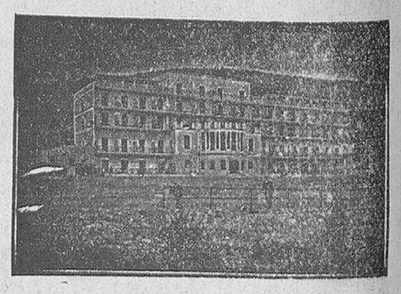

Real Sanatorio
— DEL —
Guadarrama
DIRECTOR:
Dr. PARTEARROYO
Del Hospital de la Princesa y del Instituto de Alfonso XIII (Servicio de tuberculosis)
Príncipe de Vergara, número 5. MADRID
Oficinas en el Sanatorio.
Pensiones completas, incluída asistencia médica, de 20 a 40 pesetas.
GALERIAS DE CURA AL MEDIODIA PARA TODOS LOS ENFERMOS
SERVICIO DE AUTOMOVILES DESDE LA ESTACION DE CERCEDILLA

SEMANA SANTA

La española mantilla

Pocas prendas tan genuinamente españolas como la mantilla. Don Ramón de la Cruz nos la dejó trazada en las majas y en las manolas de aquellos sus castizos sainetes, y el pincel maravilloso de Goya la inmortalizó en sus lienzos. En estos días de Semana Santa, días de religiosas solemnidades y de íntimos misticismos las muchachas pasean por las calles su gentileza y su hermosura, coquetamente ataviadas con el vistoso traje y la rica mantilla de blonda. Son ellas el encanto de las poblaciones en estos días de espiritual recogimiento y de carnales mortificaciones; son como un puñado de alegría y de juventud en esta aridez de las cosas que vienen a agobiarnos y a entristecernos.

La mantilla es de una aristocrática elegancia en la mujer española. La mantilla es el marco afiligranado, como de arabesco estilo de una cara bonita, sonrosada y fresca; es el adorno caprichoso de unos ojos rasgados y expresivos que brillan para el ensueño y la esperanza; es el cerco negalando de unos labios ardientes que guardan un tesoro de felicidad, es la mantilla, en fin, el velo de preciosa encajería que descubre discretamente el seno de su linda dueña, ocultando a las curiosas miradas las blancas flores del amor.

El encanto de la mantilla, es el encanto de las muchachas. Esbeltas, justamente poseídas de su donaire, prendida a la alta peineta de teja, la mantilla que deslízase en suaves ondulaciones sobre sus hombros y sobre su pecho, caminan las muchachas; su paso es breve, breve como su pie primorosamente calzado, como su mano enguantada, que estrecha un ramo de flores o un devocionario.

Van recorriendo las "estaciones". Unos segundos póstranse ante el Cristo crucificado, a rezar por los pecadores... y por un pecador galán que quedó aprisionado en la red milagrosa de la mantilla. Y digo milagrosa, porque ella sola es capaz de prender en su complicada urdimbre a tantos corazones como hilillos cuenta.

Sale la manola de la iglesia devotamente, con cara de meditación; creeríase, según su gesto melancólico, que va camino del claustro; pero bien pronto sus ojos inician una dulce cuanto picaresca "agresión", y el joven apasionado queda definitivamente decidido. No se comprende un corazón inexpugnable bajo la mirada atrevida de una mujer hermosa. Unos ojos audaces, ebrios de luz y de sentimiento, llegan a conmoverse y a desconcertarnos. Cautiva sea nuestra alma de una mujer, y nunca se redima de ese cautiverio, que entonces la realidad nos enseñaría menos de lo preciso y más de lo conveniente.

Estos días de Semana Santa parécennos en la quietud y soledad días felices. Es sin duda porque olvidamos las amarguras pasadas para consagrarnos a la oración, porque reconocemos nuestras maldades y condenamos la cobardía de aquellos hombres de nuestra raza que ejecutaron el drama del Gólgota. Y al arrepentirnos de tanta ignominia y de tanto escarnio, desaparecen de nosotros esos remordimientos que yérguense frente a la humanidad como vengadores fantasmas.

Hoy, en la calle, contemplando la procesión de adorables mujercitas que lucen su mantilla y su belleza, que pasan dejándonos un grato perfume de poesía, de amor, somos dichosos unos momentos; después volvemos a las preocupaciones de siempre. Vemos a una pléyade de elegantes damitas sonreír dulcemente; pero vemos también a unas muchachas humildes, que tejieron acaso las valiosas mantillas de aquéllas, con un modestísimo velo a la cabeza. Y paso a paso, tropezamos aquí con un Judas que nos ofrece su simpatía, y allá con un fariseo que nos brinda su amistad...

Pero nuestros ojos vuelan tras el encanto de la mantilla española, y, presos en sus encajes plateados, penetramos en el templo. Burlamos picarescamente a su arrogante dueña y nos abandonamos a la contemplación.

Oran los fieles en éxtasis; una mujer pálida y resignada que murmura fervorosamente una plegaria, se nos antoja, sin temor a una profanación, la Virgen, que hubiera descendido del altar.

A un lado del sacro monumento, fantásticamente alumbrado, hay una anciana, con un pequeñuelo en los brazos, tal vez el nieto huérfano antes de conocer a su madre... Henchida de fe, clava los ojos en el paño morado que oculta la imagen de Cristo, como si todo lo esperase de El en este momento difícil de su vida.

Cruzan la iglesia multitud de personas. Durante unos minutos cesa el cortejo de gente.

Toda nuestra atención está absorta en la magnificencia del santuario y en las innumerables luces que lo alumbran.

Se aspira un olor a incienso y a cera; un ambiente de serenidad y placidez nos lleva en alas de la fantasía a esas celestiales regiones de que nos hablan los Evangelios. Y nos sentimos confortados en el espíritu, y un raudal de ternura inunda nuestro pecho. Empezamos a sentir adoración a las cosas divinas... Es un hálito de Dios que ha entrado en nosotros y ha purificado nuestra conciencia. Nos sentimos poseídos de una mística exaltación emotiva y extraña...

Cuando salimos del sagrado recinto, al azar, como cosa de cuento o de fábula, nos encontramos al lado de nuestra gentil damita, la de la encantadora mantilla... ¿Fué una alucinación?... ¿Habíamos soñado tal vez?...

A. CABANILLAS

Gramófonos portables y discos. "El Alma de la Copla", por Pena (hijo); ventas al contado y a plazos PAULINO, Plaza Mayor, 19.—Optico

"LA ESFERA" Y SALAMANCA

LA CARTELA DE LAS URSULAS

La magnífica ilustración mundial, "La Esfera", que con tan agradable frecuencia se ocupa de arte salmantino, mereciendo nuestra gratitud, publicó, en el número del 5 de este mes, un precioso artículo de Pepe Sánchez Rojas, sobre el Monasterio de las Ursulas, haciendo alusión a la cartela que afeaba el magnífico sepulcro de Alonso II de Fonseca, fundador de ese Monasterio.

El señor duque de Alba, patrono de ese bello Monasterio salmantino, ha escrito, con este motivo, al gerente de las Publicaciones de Prensa Gráfica, don Mariano Zavala, la siguiente carta, que nos envía y que con el mayor gusto reproducimos, por referirse a un asunto artístico de vital interés para Salamanca:

Hay un membrete que dice:
"El Ministro de Estado". Madrid, 8 de Abril de 1930.
Señor don M. Zavala.

Muy señor mío: Agradezco a usted mucho la atención que ha tenido de enviarme dos ejemplares del último número de "La Esfera", en el que se publica un interesante artículo del señor Sánchez Rojas, magnífica descripción de las Ursulas, de Salamanca.

Efectivamente, en mi última visita al Monasterio—sin duda posterior a la del señor Sánchez Rojas—pude apreciar también, con disgusto, la abominable cartela colocada en el sepulcro de Alonso de Fonseca, y en el acto dí orden de ponerla en el suelo.

Con mi felicitación al autor de este artículo, me reitero de usted atento seguro sevidor q. e. s. m., **Alba".**

NOTA COMICA

Por MULLOR

—"Señá" Catalina: aquí tiene usté. Otra vez viene la falda larga.
—¡Por fin se están convenciendo de que no hay nada más elegante!...

RELOJES DE MARCA
Surtido completo
RLATERIA Y ORFEBRERIA
Para regalos
OPTICA CIENTIFICA
El mayor surtido; especialidad en recetas de señores OCULISTAS
Artículos fotográficos
Hauss, Lumier, Satrap. Máquinas WIGTLANDER
A. FERREIRA
Doctor Riesco, 10, Salamanca
LOS MEJORES PRECIOS

DEPORTES

LA SEGUNDA JORNADA DEL CAMPEONATO DE FUTBOL DE ESPAÑA

Los octavos de final

En el domicilio de la Real Federación se procedió el lunes al sorteo correspondiente para determinar los rivales que lucharán en los octavos de final. El sorteo dió los siguientes resultados:

Deportivo Alavés contra Osasuna de Pamplona, vencedor de Patria-Madrid contra Arenas, Athletic de Bilbao contra Real Sociedad, Real Unión contra vencedor de Athletic-Castellón, Real Betis contra F. C. Barcelona, Deportivo Español contra Victoria de Las Palmas, Valencia contra vencedor de Sevilla León, Real Murcia contra Real Oviedo.

El partido Athletic de Madrid-Deportivo de Castellón se jugará en el terreno del Español de la ciudad condal a la misma hora.

El Victoria de Las Palmas ha designado el campo del Valencia a los efectos de su revancha contra el Español de Barcelona.

Resultados de los partidos

Athletic Bilbao-Racing Santander (0-3)	5-1
Real Unión-Racing Madrid (3-0).	4-1
Cultural León-Sevilla F. C. (0-1)	2-1
Deportivo Coruña-F. C. Barcelona (0-8)	1-3
Español Barcelona-Alfonso XIII Palma (7-1)	6-1
Deportivo Europa-Rea l Oviedo (0-4)	2-0
Sporting Gijón-Deportivo Alavés (1-5)	3-0
Cartagena F. C.-Arenas Club (1-6)	0-2
Gimnástica Torrelavega-Real Sociedad (0-2)	0-2
Valencia F. C.-Celta de Vigo (0-2)	5-1
Iberia Zaragoza-Osasuna Pamplona (0-3)	1-3
Victoria Las Palmas-Real Valladolid (1-1)	5-1
Deportivo Don Benito-Real Murcia (0-10)	0-5
Athletic Madrid-Deportivo Castellón (0-1)	2-1
Real Madrid - Patria Zaragoza (1-1)	1-1

Después de esta jornada pasan a los octavos de final el Athletic de Bilbao, el Real Unión de Irún, el F. C. Barcelona, el Español de Barcelona, el Real Oviedo, el Deportivo Alavés, el Arenas de Guecho, la Real de San Sebastián, el Valencia F. C., el Osasuna de Pamplona, el Victoria de Las Palmas, el Real Murcia y el Real Betis de Sevilla.

Han quedado empatados el Sevilla con la Cultural Leonesa, el Athletic de Madrid con el Deportivo de Castellón y el Real Madrid con el Patria de Zaragoza, debiéndose celebrar estos partidos en los campos neutrales de Madrid, Zaragoza y Valladolid, respectivamente, dentro del plazo de cuarenta y ocho horas, según previene el reglamento.

ESTAMPAS ANTIGUAS

EL LIBRERO DE VIEJO

Madrid conserva todavía algunos tipos antañones y no pocos lugares vetustos, donde parece retoñar la tradición.

Hoy mismo, en una calleja solitaria, me he quedado largo rato mirando a un viejo venerable que dormitaba bajo la muestra antigua y carcomida de un comercio de libros.

Creía recordarlo, creo recordarlo...

... ...

Con sus enormes, redondas antiparras, su escurrida levita de ribetes, su gorro de estambre con borla, seco y amojamado, parece el librero de antiguo otro de aquellos libros que en los anaqueles se estrujan y amarillean como muertos en sus filas de nichos.

Antaño formaban su tertulia, en torno de la mesa de roble aplicada de hierro, a la cobarde luz del velón mohoso, un docto prebendado de la Colegiata, barrigón y grave, que contaba anécdotas de San Juan de la Cruz y Santa Teresa, un orfebre, gran admirador de sus antecesores los Arfe, Jacome Trezzo, Alonso Becerril y Villafañé; y otro cura, con dignidad de arcediano, a quien halagaba la muse picaresca de Quevedo, de Cervantes, de Hurtado, de Garcilaso y de Góngora.

Al buen librero le daba por cosas de teatro y departía de Rojas, de Moreto, de Tirso de Molina, de los grandes, inconmensurables Fray Lope de Vega y don Pedro Calderón de la Barca.

Su sobrina jugaba, sensual, con un gato eunuco, mansote y bobo. El gato marcaba el lomo y restregaba la quilla del espinazo por la barbilla entocinada de la chica.

... ...

Pasó con los años, que todo lo borran y aniquilan, la vida del señor arcediano; el orfebre se hizo santero; el prebendado ascendió a canónigo.

Se acabaron con ellos las graciosas historietas conventuales de los dos místicos; ya no se enaltecieron las bellezas artísticas de los viriles y custodias de Toledo; dejaron de saborearse "El buscón", "Los ejemplares", "El lazarillo del Tormes", "Las églogas" y "Las soledades"; calló el librero sus encomios a "García de Castañar" a "El desdén con el desdén", al "Don Gil...", a "Sancho Ortiz de las Roelas" y tantas otras comedias del admirable teatro español que en la conjunción de los siglos XVI y XVII ennoblecieron los guerreros y los frailes...

A la sobrina se la llevó una enfermedad, mezcla de tedio y carne. El gato apareció un día muerto junto al fogón de barro. Tenía una mueca horrible y despiadada.

... ...

Ahora el anciano librero, único superviviente del naufragio, lee para él solo sus antiguos libros que nadie compra.

La quieta paz del pequeño y enpolvado recinto, la turban alguna vez los estudiantes de gabardina, con se mercado de libros de texto o de novelas pornográficas.

Después, cuando la gritería se pierde en la calle sin sol, el librero arrastra hasta la puerta un sillón de retobo...

Cae la tarde deslustrada y triste.

En la vieja fábrica de un caserón contiguo, por entre las grietas y los desconchados, vegetan liquenes y musgo.

Una solterona, vecina, desgrana en el piano, con esa parsimonia con que en otros ratos de ocio deshoja la margarita de su aburrimiento, una "zarabanda" de las que inmortalizó La Calderona.

Y el anciano librero, en el seno de la calle angosta, tiene pergenio clásico. Como su breviario de pergamino seco, como su escurrida levita de ribetes, como sus enormes redondas antiparras, como su gorro de estambre con borla que las polillas comieron...

... ...

Creía recordarlo, creo recordarlo.

GIL FILLOL

(Prohibida la reproducción.)

MAÑANA

siguiendo la costumbre de años anteriores y en atención a la solemnidad del día, no se publica EL ADELANTO.

REPRESENTANTE PARA VISITAR MEDICOS
muy activo, bien relacionado con clase médica, se necesita para introducir especialidades farmacéuticas, referencias indispensables. Dirigirse a Establecimientos Emile Delouche, Escorial, 135, Barcelona.
3-3

ARRIENDO DE PASTOS.—Se hace de los pertenecientes al Sindicato Agrícola Católico, de la margen izquierda del Duero, término municipal de Zamora, de barbechera, espigadero y hoja de viña, que consta de 700 hectáreas de terreno blanco y 550.000 cepas, todo ello, aproximadamente. Para tratar, en el domicilio social del mismo, Barrio de Cabañales, Plaza de Belén, número 2, Zamora, con su presidente, don Francisco Juan.
15-6

PASTOS.—Se arriendan pastos de primavera. para 400 cabezas de ganados lanar, desde el 15 de Abril al 29 de Junio, en la dehesa de Sebastián Rubio, término municipal de Aldehuela de la Bóveda. Para tratar, con su dueño, don Juan Pérez, en la misma.
6-4

DINERO EN PRIMERA HIPOTECA, sobre fincas rústicas, cotos redondos, facilito al 6 por 100 de interés, en las siguientes cantidades: 150.000 pesetas, 250.000, 350.000 y quinientas mil pesetas. Mateos Carreño. Consuelo, 13 y 15, 2.°.

MODISTA.—Se ofrece a precios económicos. Arroyo de Santo Domingo, número 12, principal, Salamanca.
3-2

SE ARRIENDA espigadero, para 230 cerdos, en la dehesa de Rodillo, término municipal de Carrascal de Barregas. Para tratar, con los renteros de la misma.
6-5

Los coches de cuatro velocidades son los más duraderos y de menos deterioro

Es bien conocido de los automovilistas el hecho de que el uso deteriora y desgasta el motor, embrague, cambio de marcha, juntas universales y demás partes movibles de todo vehículo. Sin embargo, en un coche de 4 velocidades se puede hacer el recorrido que se desee con menos desgaste de las piezas. Comparativamente, el coche de 4 velocidades es más económico que el de 3, por lo que respecta al deterioro de los mecanismos.

Graham-Paige fué el primer coche americano que adoptó la transmisión de 4 velocidades.

Para recorrer 16.000 kilómetros, el motor de un coche de 4 velocidades da el mismo número de revoluciones por minuto que las que necesita dar un motor de cualquier coche de 3 velocidades para recorrer 12.000 kilómetros. La razón está a la vista: en el coche de 4 velocidades, el motor da 25 por 100 menos revoluciones por minuto, pero el coche en sí alcanza la misma velocidad del otro automóvil.

Para recorrer 16.000 kilómetros, el deterioro del motor es mayor a una velocidad de 96 kilómetros por hora que a una velocidad de 56 kilómetros debido a que con el aumento de velocidad suele aumentar también otra serie de factores: fricción, vibración, calentamiento, etc. y el esfuerzo general de los mecanismos.

Es, pues, exacto, que un perfeccionamiento que reduzca la relación de velocidad entre el motor y el coche, reduce el desgaste, prolonga la vida del automóvil y aumenta su economía, en la misma proporción en que se reduce la velocidad del motor.

Esto es lo que hace el coche de 4 velocidades presentado por primera vez en América por la casa Graham-Paige. Pruebas verificadas con 67 marcas de automóviles de seis y ocho cilindros, han demostrado que el promedio de velocidad de sus motores es de 3.221 revoluciones por minuto. El motor del Graham-Paige de 4 velocidades da un promedio de 2.600 revoluciones, o sea 621 revoluciones menos.

De manera que dos coches, uno de 4 velocidades y otro de 3, pueden haber hecho el mismo recorrido, y sin embargo, el desgate del coche de 4 velocidades será de 25 por 100 menor, por las razones anteriormente expuestas.

¡REUMATICOS!
El presbítero **D. LUIS P. HERNAIZ** (antes conocido **Párroco de los Valles, Burgos),** os indicará cómo consiguió curarse, sencilla y radicalmente, de su reumatismo, en menos de un mes. Tratamiento legalmente elaborado y registrado en Sanidad. Escribid: **Fernán-González, 57, Burgos.**
10-4

PASTOS PARA VACAS. — Se arriendan en la dehesa de Las Cerveras, término de Sanchotello, para tratar, Mariano Zúñiga Sánchez, en Béjar.
-a-

CAJA DE AHORROS Y MONTE DE PIEDAD
ZAMORA, 27, E ISABELES, 1. EDIFICIO DE SU PROPIEDAD
SALAMANCA
ESTABLECIMIENTO FUNDADO EN EL AÑO DE 1881.-SUCURSALES: PEÑARANDA DE BRACAMONTE Y ZAMORA
Horas de oficina: de nueve y media a una y de cuatro a seis. Domingos y días festivos, de diez a doce
OPERACIONES QUE REALIZA:
CAJA DE AHORROS: Abonando interés de cuatro por ciento.
PRESTAMOS: Con garantía personal, hipotecaria, valores del Estado y mercancías depositadas en los Almacenes Generales y sobre ropas y alhajas.
HUCHAS DE AHORRO: Muy prácticas para ahorrar a domicilio.
SELLOS DE AHORRO: Se expenden a *diez, veinticinco, cincuenta* céntimos y *una peseta,* admitiéndose como metálico en imposiciones de la Caja de Ahorros y desempeños, renovaciones y otras operaciones del Monte de Piedad.
AHORRE DESDE HOY MISMO Y ENCONTRARA EL DIA DE MAÑANA UNA FORTUNA
EL CONSEJO DE ADMINISTRACION está formado por prestigiosos salmantinos, como son: Presidente, don Fernando García Sánchez; Vicepresidente, don Fernando Iscar Peyra; Secretario, don Gonzalo Miguel del Corral Vicente; Vicesecretario, don Antonio Crespo Colmenar; Vocales: don Francisco Núñez Izquierdo, don Manuel González Calzada, don Enrique Esperabé Arteaga, don Filiberto Villalobos González, don Vicente García Martín, don Julio Ibáñez Moreno, don Juan Estella Sánchez, don Mariano Rodríguez y Rodríguez, don Manuel Ambrosio Bellido, don Angel Llorente Sánchez, don Juan Mirat Domínguez, don Luis Infante Ortiz, don José Gordo Centenera, don Emilio Román Retuerto, don Primitivo Santa Cecilia, don Nicolás Rodríguez Aniceto, don Manuel del Yerro y Zorrilla, don Ricardo González García Borreguero, don Paulino Sierra Corrales y don Manuel Sánchez García.

¿Por qué usa usted medias TAKY?
:: :: Por lo que las usa todo el mundo :: ::
Porque son finísimas, porque son baratas y
:: :: sobre todo porque no se rompen :: ::
VENTA EXCLUSIVA - ALMACENES
JESUS RODRIGUEZ LOPEZ

LA ACTUALIDAD AGRICOLA

Las peticiones de los campesinos.

Periódicamente se leen anhelos de los labradores manifestados en peticiones al Gobierno, quien es en última instancia el que puede atenderlas.

Resulta de hecho un detalle de que el campo bulle, se mueve, pide un puesto en el concierto económico-social de la nación y que, en suma, tiende a alcanzar lo que se merece. Y este detalle resalta mucho más por cuanto no es sólo aisladamente, sino corporativamente; este resultado es altamente interesante, porque manifiesta un espíritu de asociación en el campo, que ha sido el más individualista en España.

Y puesto que así se manifiestan los intereses del campo, es necesario que la nación los atienda por medio de su Gobierno constituído.

La obra en favor de los servicios agropecuarios provinciales.

La labor de las Diputaciones, en materia agropecuaria, es, de día en día, extremadamente interesante. Cada región encuentra muchos de sus problemas, especialmente los técnicos, solucionados, y, en fin, la obra en favor de los servicios agropecuarios provinciales es muy importante.

Como de actualidad agrícola, es muy interesante la labor agropecuaria de la Diputación valenciana, a la cual no es que queramos elogiar con ditirambos y sí sólo exponer sus trabajos, que ellos solos la honran, estimulando a otras Corporaciones provinciales.

Los técnicos han desarrollado una labor concienzuda, estudiando bajo diferentes aspectos cerca de dos mil casos y efectuando visitas, unas veces voluntarias y otras reclamadas por los labradores. En cuanto a los servicios pecuarios, su labor ha resultado en extremo interesante, obteniendo demostraciones que satisfacían a los asistentes de las lecciones de dicha granja.

Como se vé por esta breve referencia, esa debe ser la pauta a seguir por todas las Diputaciones provinciales de la nación y se habrá conseguido una cultura extensa, de que tan necesitada se encuentra España.

Las carreras especiales del campo.

En la "Gaceta" se han publicado las convocatorias para aspirantes a ingreso en la Escuela Especial de Ingenieros Agrónomos, para ingenieros y para peritos agrícolas.

El curso pasado hubo cifras satisfactorias en cuanto a la enseñanza agrícola superior, base de que el campo sea una ciencia perfecta y no un trabajo manual.

Y es que la cultura agrícola representa la base de todo el edificio social de la agricultura y también del económico. Con una cultura media, profesional y general, el campo llegará a ser un aliciente. Pero también debe pensar el labrador que mejor tendrá a su hijo especializando su cultura agraria en la escuela, en la granja y en el Instituto Agronómico, que no vegetando en un ministerio, sin provecho para él ni para ellos, y que, en resumen, con ellos se llega a la desaparición de un patrimonio regado con el sudor de las frentes de nuestros antepasados.

Los industriales rurales.

Representan estas industrias un valor muy importante en la agricultura española, y a ellas debe tender, principalmente, el capital sin colocación del agricultor, es decir, que al lado de una zona de labranza, debieran existir pequeñas industrias, las cuales muy bien pudieran ocupar los menesteres de la mujer campesina, evitando con ello la ausencia de la madre en el hogar.

En el momento en que la leche, con su derivado la manteca; la miel, mediante el fomento de las colonias apícolas; la avicultura, desarrollando, seleccionando, etc., las aves y sus productos, así como la sericicultura, la cunicultura y otras más, pudieran ser una parte integrante de la pequeña propiedad, se habría llegado a un grado de cultura, bienestar social y económico en el campo, que, a no dudar, llegaría a redundar en beneficio de la nación entera y serían la base de fuertes concentraciones de industrias del campo, las cuales, bien organizadas, formarían las reservas de beneficios del pequeño agricultor, la cimentación de las fábricas de productos lecheros, apícolas, avícolas, de conservas vegetales, algodoneras, sederas, cítricolas, etc. ¿Y no sería, por ejemplo, una fuente perenne de primera materia la industria sericícola? El algodón, ¿no llegaría a suplir los grandes encarecimientos en la importación de esta fibra vegetal transformada? ¿Es que no poseemos, en principio, la fibra del lino en calidad insuperable? Y, en fin, ¿no somos un país rico en primeras materias, precisamente de origen campesino?

Es de capitalísima importancia la protección a la industria rural, por todas las razones apuntadas, pero, asimismo, se ha de llamar la atención de los capitales grandes y pequeños, para que dediquen a las industrias rurales la mayor atención, porque, en suma, ellas serán una fuente de riqueza que beneficiará extraordinariamente al campo y al país en general.

MANUEL DE LA PARRA

MOTORES
BOMBAS
CASA MIÑAMBRES
Instalaciones de riegos
Bicicletas
Motocicletas
Accesorios
Sierras
Amasadoras
Electrógenos
Reparaciones
Salamanca
Calle de Zamora, 50

SE ARRIENDA EL ESPIGADERO de Espino de la Orbada, para dos mil cabezas lanares. Para tratar del precio y condiciones, con don Joaquín de la Fuente, presidente del Gremio de Labradores, en dicha localidad.

8-a-6

Hermandad de Nuestra Señora de la Soledad

Lista número 39 de donativos recibidos

	Pesetas.
Suma de listas anteriores	6.630,70
Carmencita Albert Narváez...	1,50
R. P.	0,30
Felisa Sánchez	2,00
Isidoro Velasco	0,50
Vicente Timón	1,00
Joaquín Arteaga	2,00
Amadeo Gorrionero	1,00
Columba García Zapatero...	0,50
María de la Luz García Revero	0,50
Enrique y Miguel Prieto Martín	1,00
Ezequiel Sierra	1,00
María Martín	0,75
Paula Martín	0,25
Gudelia Aguirre	5,00
Amelia de Vega	2,00
Las niñas Pepita y Manolita Vega	2,00
Ramón Hernández Barrera...	5,00
Manuela Moraleja	1,00
Carmen Narváez de Albert...	5,00
Señora viuda de Narváez	2,00
Isabel Pérez	1,00
Varias personas devotas que depositaron su donativo durante el día 12 al admirar las andas, sin dar su nombre	98,30
Pilar Aparicio	21,00
Francisca Méndez	1,00
Señorita de A. Rodríguez	1,00
Señorita Mari Tardáguila	0,50
Conchita Regollos	0,50
Miguel del Rey	0,25
Ildefonso Herrero	0,25
Nieves Montalvo	1,00
Juan Laso	0,25
Consuelo García	0,50
Agustín Ramos	0,50
María Cordero	1,00
Julio Pérez Salcedo Benito...	5,00
Francisco Domínguez	0,50
Elisa Prado	1,00
Emilia Bartol	5,00
Aurelia Rodríguez	0,50
Ramoncito Rodríguez	0,50
Juana Agra Campo	1,00
Emilia G. Duque	1,00
Encarna Angoso	1,00
Mercedes Hernández	0,50
Rafaela Mayorga	0,25
Señorita Pilar Artacho	1,00
María del Amor Hermoso Hernández	1,00
Varias personas devotas que depositaron su donativo durante el día 13 al admirar las andas, sin dar su nombre	170,65
Ricardo y Filo Fresno	1,00
Señorita J. A.	0,25
Ludivina y su hijo Andrés...	2,00
Román de Dios	1,25
Una señora devota, en memoria de su difunta madre...	2,00
Florencio Fontanet	25,00
Juliancito García	0,25
Víctor Pérez Humanes	2,00
Una señora devota	10,00
Angel Martín	2,00
La niña Rosario Delgado	0,25
Doña Laura García, viuda de Alonso	5,00
Las niñas Conchita, Fita y María Luisa Ambrosio	3,00
Varias personas devotas que depositaron su donativo durante el día 14, al admirar las andas, sin dar su nombre	69,00
Los niños Manuel, Arsenia y Trinidad Escudero Muriel..	15,00
Angelita Sánchez Alonso	5,00
Sobrina de don Francisco Téllez	1,00
Una persona devota	2,00
Señorita Presentación Almarza Escorial	2,00
Señorita Aurelia Almarza Escorial	2,00
Señorita Pilar Tavera	1,00
Don José Tavera	1,00
E. C.	1,50
Saturnina Mendoza	3,00
Un devoto	0,50
Suma y sigue	7.120,05

UN ALFABETO ARRUINA A LOS PERIODICOS

El Gobierno turco tiene que prestar apoyo a la prensa

Constantinopla, Abril. (United Press) El Gobierno de Mustafá Kemal Pascha, ha acordado subvencionar a la prensa turca durante tres años. Esta medida ha sido necesaria, pues de otro modo los últimos periódicos turcos hubieran sucumbido financieramente. La resolución del Gobierno ha tenido por objeto resarcir a los periódicos de las pérdidas que vienen sufriendo desde Diciembre del pasado año a causa del uso forzoso del alfabeto latino. Ante tal obligación, quedaron sin valor algunos miles de toneladas de tipos de imprenta.

En el transcurso de una semana, las redacciones de los periódicos de toda Turquía se convirtieron en escuelas elementales. Los editores, redactores, cajistas, correctores, escribientes y ordenanzas, estudiaban el nuevo alfabeto latino. Lo aprendieron con relativa rapidez, pero así y todo, la cosa exigió tiempo.

El público, para quien se hacían los periódicos, no lo aprendió tan de prisa. Los diarios apreciaron en sus nuevas vestiduras, pero las gentes no los podía leer.

En los primeros meses de la latinización, descendió la tirada de uno de los diarios de Constantinopla, que hasta entonces había sido muy considerable, a 400 ejemplares. Otros tuvieron pérdidas semejantes, y algunos quebraron por completo.

El público se mostró bastante reacio en el aprendizaje del alfabeto latino y los diarios se convencieron bien pronto de que no podrían soportar la carga de la tirada por sí solos en una nación en la que todo el mundo iba a la escuela. Se espera que en esos tres años de subvención volverán a encontrarse de nuevo diarios y suscriptores.

HOMENAJE AL DR. CAÑIZO

En la librería del señor Calón se admiten los donativos para instituir el Premio Cañizo.

3-3

ENTREMESES DE VIGILIA

Los días Jueves y Viernes Santo, preparamos especiales fuentes de ensaladillas, con salmón, langosta, etc., y salsa mayonesa, A UNA PESETA, para llevar a domicilio.

LOS CARACOLES Doctor Riesco, número 35. Teléfono, número 1.746.

PLATOS ESPECIALES DE VIGILIA

EXPOSICION DE RETRATOS

Nuevamente, ANSEDE y JUANES, ha inaugurado una exposición de retratos artísticos, en el portal de su fotografía.

VEALA USTED, QUE MERECE LA PENA

Gran Hotel-Restaurant
CAFE Y CASINO DEL PASAJE
GRANDES CONCIERTOS POR MAÑANA, TARDE Y NOCHE
Se sirven bodas y banquetes a precios reducidos.
Café de las mejores marcas exprés y corrientes.
Propietario: GREGORIO BARRAGAN
Plaza Mayor, 39, Pasaje.
— EN PEÑARANDA: HOTEL Y CAFE UNIVERSAL —

LA JULIANA
GRAN DESPACHO DE CARBONES MINERALES Y VEGETALES
Cok - Piedra - Antracitas - Garbancillo - Brezo - Canutillo
Tronco - Cisco - Leña y Serrín
SANCHEZ RUANO, J. P.-TELEFONO 1.432. SALAMANCA
Servicio rápido a domicilio, dentro y fuera de la capital
Se garantiza la calidad de los carbones
El buen crédito de que goza esta Casa, lo debe a su seriedad comercial
"LA JULIANA"
siempre tiene algún obsequio para corresponder con sus clientes

CASA DE-BERRARDI

Gran surtido de pianos, autopianos, pianolas AEOLIAN, pianos de manubrio y demás instrumentos musicales
PRECIOS SIN COMPETENCIA
Música impresa y rollos de pianolas. Gran surtido de gramófonos y discos. Reparaciones y afinaciones
Pérez Pujol, 5
SALAMANCA

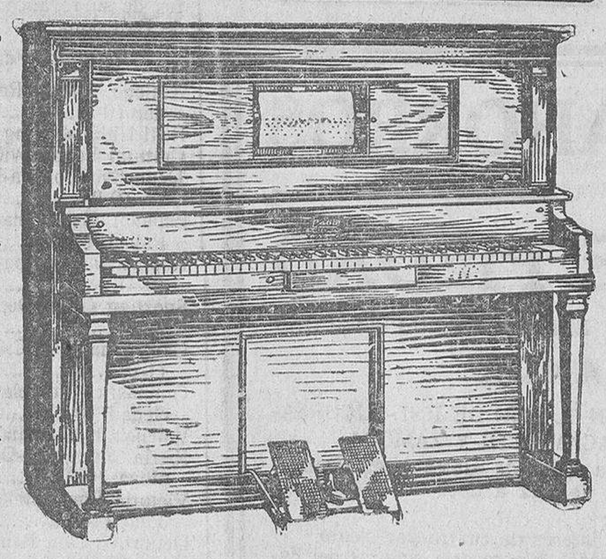

GARAGE PRYCO
ZAMORA, 36 Y 38
:: TALLER DE REPARACIONES
Dirigido por Mr. Heri Dubois ::
TRABAJOS GARANTIZADOS
Con piezas legítimas "General Motors". (Cadillac - Buick - Oakland Chevrolet - G. M. C. Marquete)
MAQUINARIA DE PRECISION:
Maquinaria de precisión: Hutto-Weaver - Kent - Moore - Bear-Hardy - Starret - Black - Decker rectificación de cilindros - alineación de ejes - corrección asunto válvulas - esmerilado - rectificación de dirección - alineación ruedas - enderezado de ejes en frío, etcétera, etcétera.
ESPECIALIDAD:
BUICK - G. M. C. - CHEVROLET - FIAT - CITROËN

NOTICIAS RADIO-TELEFONICAS

Noticias policíacas del puesto de París: Torre Eiffel.—En Francia piensan organizar un amplio servicio policíaco radio-telefónico

Hace algún tiempo se está laborando en Francia un proyecto, siguiendo el ejemplo del extranjero, para instalar un amplio servicio policíaco, por medio de la radio-difusión.

Con este fin se ha concedido un crédito de 550.000 francos al Senado, que ha sido concedido.

El Comisario Lahure, encargado de la dirección de este nuevo servicio, ha resuelto utilizar como emisora central, la estación de ondas cortas de la Torre Eiffel. La longitud de onda con que esta emisora funcionará para usos policíacos, está comprendida entre 40 y 70 metros. La longitud exacta de onda, no se hará pública, porque en este caso no sería difícil, para los malhechores estar al corriente de las informaciones de la policía.

La emisora estará unida directamente al despacho del Comisario Lahure, quien no tendrá más que dar la vuelta a un conmutador para dejar en comunicación la emisora con un micrófono instalado en la misma habitación.

Las emisiones se harán en las circunstancias ordinarias, de hora en hora. La práctica mostrará cuáles son las más necesarias para hacer las emisiones.

Como el servicio no está todavía bien organizado, no se utilizará durante el primer trimestre de 1930 la radiotelefonía para omitir noticias. En este tiempo se adiestrarán varios funcionarios de la policía para recibir las señales Morse, de suerte que se podrán omitir dentro de poco tiempo las noticias por radio-telegrafía.

En toda Francia se instalarán receptores para estas noticias policíacas por T. S. H.; dieciséis, serán destinadas a las brigadas móviles; diecisiete se instalarán en las fronteras, y quince en los puertos.

En lo futuro este sistema se perfeccionará de manera que en Francia se tenderán a los malhechores unas redes tan finas que no podrán huir de ellas.

El maravilloso aparato inventado por un ruso

El profesor ruso León Theremin, ha inventado un aparato musical, que se toca con el movimiento que las manos producen en el aire.

No se trata en manera alguna de un receptor de radio. Es un instrumento que no tiene precedente, cuyo manejo se presta a una expresión completamente personal y al mismo tiempo es tan fácil, que al cabo de unas horas de estudio, cualquiera puede tocarlo.

Se ha recogido la opinión del célebre pianista Rodolfo Ganz, quien al ver por vez primera el "Theremin" declaró que ya no hay ninguna dificultad que se interponga entre el hombre y el instrumento... "ni madera, ni acero, ni cuerdas, ni crines", y por consiguiente la personalidad del artista puede mostrarse mucho más interesante que por medio de cualquier otro instrumento conocido.

Basta saber ararear, cantar o murmurar un trozo musical para poder tocar el "Theremin" como un músico profesional. Pero ésto no debe tomarse a juego, sino muy en serio y tratar de perfeccionarlo.

Los que ven y oyen por primera vez el "Theremin", quedan estupefactos ante una cosa que parece sobrenatural; los sonidos melodiosos que se provocan por medio de verdaderos "pases" de manos a la altura del pecho y por encima de una caja de caoba. Se recibe la impresión de que las manos acarician las cuerdas invisibles de un maravilloso instrumento musical; sin embargo, la sorpresa desaparece ante el interés que despierta la indecible belleza de los sonidos.

El primer instrumento que de esta clase se ha construído, tiene un sonido que se parece al violín o al violoncelo. El "Theremin" no tiene teclado, cuerdas, tubos de órgano, ni medio mecánico alguno para producir el sonido, sino únicamente dos antenas, una, en forma de barra recta vertical, que produce el sonido, y otra barra horizontal curvada como un nudo, que determina el volumen o sea la intensidad.

Cuando se aproxima la mano a la barra vertical y entra en el campo eléctrico que rodea a la antena, las perturbaciones provocan en el aparato vibraciones de una frecuencia audible que, amplificadas, las transmite el altavoz. El sonido será tanto más elevado cuanto menor sea la distancia entre la mano y la antena.

Al aproximarse la otra mano a la antena horizontal y serpenteada, el sonido se hace gradualmente más débil hasta llegar al "pianíssimo". Si se aleja la mano, el sonido va aumentando su amplitud hasta llegar a una intensidad mayor que la de los instrumentos de cuerda.

León Stokowsky, director de la orquesta de Filadelfia, cuando oyó el "Theremin" en la Exposición Internacional de Radio de "Madisson Squares" declaró: "De aquí en adelante se abre una nueva era para la música. El nuevo aparato eléctrico tiene o tendrá la maravillosa cualidad de no presentar ninguna dificultad práctica o técnica. No más ejercicios diarios tan fastidiosos, todo el trabajo lo hará la electricidad. El artista se ocupará solamente de la parte musical, de la expresión, de la medida de la elevación y de la intensidad: en una palabra, de todo lo inmaterial que hay en la música.

FABRICA DE HARINAS.—En Fuente de San Esteban se vende o arrienda, capaz para molturar, por cilindros, 5.000 kilos; dos pares de piedras y panadería. Para venta, facilidades de pago. Dirigirse Hijos de don Manuel Montero, Fuente de San Esteban.

10-a-3

CABRAS.—Se venden, en número de cinco y un macho. Informará, Bernabé Cenizo, en Topas.

3-2

EL HOMBRE DEL ORGANILLO EN LONDRES, DESAPARECE

Londres, Abril (United Press). La ciencia y el progreso, es decir, la radio y el gramófono de un lado, han corros a los sin trabajo, de otro, han hecho que poco a poco vaya desapareciendo de las calles de Londres el hombre del organillo, por lo menos como medio de vida.

El profesor Luigi Peraresi, que viene construyendo organillos desde hace cincuenta años, dice que el retroceso que ha sufrido su industria es culpa exclusivamente del socorro a los sin trabajo. Desde la guerra, ha disminuído en 60 por 100 el número de hombres y mujeres con organillos en Londres.

En compensación de la pérdida que el Profesor Peraresi tiene en Inglaterra, ha aumentado el número de pedidos que tiene para la Nigricia, el Congo, Japón, Malaya y Burna. Hasta para el Tibet, ha enviado el Profesor sus organillos.

El Profesor Peraresi dispone de más de medio millón de melodías y arias para esos organillos. Canciones de nuestros abuelos, ya olvidadas en Londres, se venden a la Nigricia, etcétera. Las gentes de allí ignoran que, para ser modernos, deberían comprar música de negros.

Para bodas, relojes oro de ley, las mejores marcas, gran variedad
PAULINO, Plaza Mayor, 19
Relojería, Joyería, Platería, Optica

Cartas habladas

París, Abril (United Press). ¿Es usted "fonogénico"? Esta pregunta se puede oir muy a menudo en los boulevards. No es usted "fonogénico", entonces es usted un ser anticuado.

Los fonogénicos ya no escriben cartas, sino que envían discos parlantes a sus amigos. La ciudad cuenta ya con un gran número de ateliers en los cuales por tres pesetas se puede dictar, o mejor dicho, se impresiona un disco que puede luego enviarse a los más distantes países sin temor de que se rompa, pues es inrompible. Son verdaderos discos de gramófonos, únicamente más finos y más pequeños que aquéllos. Por las tres pesetas se habla en el micrófono durante tres minutos, y pocos momentos después se recibe el flexible disco terminado, que se mete en un sobre y se manda a su destino. El receptor del disco parlante no tiene que hacer otra cosa que colocarlo sobre un gramófono ordinario y hacerlo girar sobre éste. Se cree que esta forma de correspondencia habrá de influir en más pronta contestación.

Amigos del idioma francés son de opinión que estos discos parlantes serán un medio para esparcir convenientemente la lengua francesa en el extranro; pero acaso sufra con ello el buen estilo francés.

CASA.—Se vende una casa en la calle de Abajo, número 16. Informarán en la misma.

"El Adelanto,, en la provincia

En Sequeros

Breves noticias de sociedad

Regresó de Salamanca, donde ha pasado unos días, la elegante señorita Ramona García Rodríguez.

—Llegaron a pasar las vacaciones de Semana Santa al lado de sus familias, entre otros, los estudiantes don Fernando Ferrán, don José María Martín y don Mauricio Rodríguez.

—Salieron para Valladolid, las distinguidas señoritas Manuela Gonzalo Guijarro (maestra nacional) y su hermana Rosario.

—Para Sando de Santa María, el también maestro nacional, nuestro buen amigo y compañero, don Andrés Encinas Sánchez.

—El cuadro artístico de esta villa, deseoso de dar el mayor esplendor a las próximas fiestas de Santa Cruz, prepara dos funciones de teatro, que, indudablemente, han de resultar del agrado de los concurrentes; pues más que meros aficionados, resultan unos afamados actores, según han demostrado en varias ocasiones.

—Por haber sido trasladado, a petición propia, a Cabeza de Diego Gómez, el que hasta hace pocos días fué celoso párroco del inmediato pueblo de Arroyomuerto, ha sido nombrado ecónomo de referido pueblo el culto señor don Helí Martín de la Mano, a quien damos la enhorabuena.

Este señor, lo mismo que su antecesor, es el encargado de la misa de once de todos los domingos y días festivos aquí en Sequeros.

PEDRAZ

Sequeros, 15-IV-930.

En Barbadillo

UN FUNERAL CABO DE AÑO
OTRAS NOTICIAS

El sábado, 12 del actual mes de Abril, se llevó a cabo el segundo aniversario del que en vida fué nuestro convecino y amigo, don Francisco Rodríguez Blanco.

El tiempo transcurrido no ha sido suficiente para borrarle de la memoria de todos sus familiares y muchos amigos, asistiendo en gran número al acto referido.

—Ayer, Domingo de Ramos, se vió invadido el templo de numerosos feligreses, recibiendo de manos de nuestro párroco un ramo hermoso de laurel, festejando el santo sacrificio de la misa, con algún ruido y ajetreo en el acto de repartir los ramos referidos.

Nuestro párroco advirtió, en su sagrada plática, que las fiestas religiosas de Semana Santa, se llevarían a efecto siguiendo la costumbre de los años precedentes.

—Una comisión de padres de familia, en la que abundan mucho las madres, se llegaron ayer a ésta corresponsalía para que en su nombre, diera las gracias al señor director de EL ADELANTO, por su benevolencia y campaña hecha en el periódico a fin de conseguir el envío de un maestro interino, que humildemente ha pedido el corresponsal.

—Continúa enfermo nuestro convecino y amigo, don Indalecio Rodríguez, dueño de un café.

—En igual forma se encuentra en cama don Domingo García, del comercio.

Les deseo mejoría.

—Hoy se encuentra en ésta el fiel contraste de pesas y medidas, inspeccionando las mismas.

—Sin incidente alguno que lamentar, y con el agrado del público, fué representada en Galindo y Perahuy, la comedia titulada "La bondad de un padre humilde y de un hijo la soberbia", la noche del Domingo de Ramos.

Mi enhorabuena cordial.

FLORENCIO RAMOS

En Becedas

Toma de posesión

Hace varios días tomó posesión, en el pueblo de San Bartolomé de Béjar, del cargo de secretario del Ayuntamiento, don Ramiro Luciro Rey, a quien felicitamos desde estas líneas y deseamos que su estancia en el pueblo vecino le sea grata.

Viajes

Han llegado:

De Salamanca, la distinguida profesora de aquella Escuela Normal, doña Felisa González, acompañada de sus hermanas, las simpáticas señoritas Angelita y Maruja.

—De Santander, la gentil señorita Luisa López, acompañada por su tía Eduvigis Gutiérrez.

—De Madrid a San Bartolomé de Béjar, nuestro querido amigo don Eduardo Verástegui, médico de aquella localidad.

—Del mismo punto, el joven estudiante José Rasillo Málaga.

—De Cardona (Barcelona), el joven notario de aquella población, don Eulalio Sánchez Martín.

—De Avila, los aventajados estudiantes Félix Alvarez y Enrique Sánchez.

—Han salido:

Para Madrid, el médico titular de este pueblo, don Hermenegildo Botana Salgado, con su esposa e hijo Mililo.

—Para Salamanca, nuestro buen amigo el joven médico don Dionisio Velasco.

—Para Junciana, nuestro particular amigo Ciriaco García.

—Para Avila y Salamanca, el secretario de este Ayuntamiento, don Blas Gómez Martín.

—Para Salamanca, el joven estudiante Clemente Domínguez.

Enfermos

Se encuentra muy mejorada de la enfermedad que le aquejaba, la distinguida y bella señorita Paquita Martín Morales.

Fiesta del Arbol

Con gran solemnidad y brillantez se celebró, hace varios días, la Fiesta del Arbol en el vecino pueblo de San Bartolomé de Béjar, dirigido por el culto y digno maestro, don Juan Moreno Fuentes, y su esposa, doña Aurora García, maestra de niñas de dicha localidad. Los niños de las escuelas, cantando himnos patrióticos, hicieron la plantación del árbol, pronunciando discursos alusivos al acto. El celoso sacerdote don José Sánchez, de una manera maravillosa, hace la historia del árbol, haciendo resaltar los árboles históricos que nos legó la tradición, estudiándole bajo el aspecto simbólico.

El culto secretario del Ayuntamiento, don Joaquín García, también hace uso de la palabra, explicando, con la elegancia que le caracteriza, la utilidad del árbol.

Dirigidos por don Juan Moreno, los chicos de las escuelas obsequiaron al público con una velada literaria, interpretando el juguete cómico "La rifa del gallo", en la que se distinguieron actuando, Asunción Sánchez y Manuela Fraile, juntamente con Máximo Alvarez, Rufino García y Rufino Morales.

Termina la velada con unos discursitos por los niños Félix Sánchez, Margarita Alvarez y Juana García.

Felicitamos muy de veras a nuestros amigos, los señores de Moreno, por la brillantez del acto, juntamente con las autoridades y colaboradores.

C.

Becedas, 14-IV-1930.

CALLOS
DUREZAS y VERRUGAS curan siempre con Pomada IRIS UNA peseta. Mercado, 9, farmacia

En Gallegos de Argañán

Son ya muchos los días transcurridos desde que empezamos a caminar por el período de la Cuaresma; nuestra vida se deslizó callada y silenciosa, como si en vez de vivir en el agitado mundo, nos hubiésemos trasladado a los lugares ignotos, donde la soledad sólo reinara.

Estos pueblos, verdaderos elementos entrañadores del sentir del mundo católico, viven en esta época una vida de oración, que sabe imprimir en los ánimos las no definidas influencias de la alegría y a la vez tristeza de los campos.

Ya hace tiempo que ni los salones de baile, alegran con su música a los poetas pastores, y más tiempo todavía hace, que las fiestas de esta tierra, fiestas que tratan de inducir en nuestras almas la grandeza del pensar y del sentir de nuestros antepasados; no venían a sacarnos del éxtasis en que la quietud y alejamiento de la verdadera vida juvenil, nos tenía sumidos y no venían a alegrarnos una vez más con sus áureos tonos de leyenda. Quien no ha vivido por completo la vida del campo salmantino, no podrá nunca comprender la inmortalidad de Salamanca. Son ellas el verdadero reflejo de la grandeza que se encierra en el alma de un pueblo; son, por fin, ellas las que nos explican, porque quien habiendo vivido sus dulzuras un día, al alejarse, siente en sí la nostalgia inexplicable de los días que pasó cubierto por su cielo y acogido por sus campos.

Por eso nunca faltaron poetas, a quien tantas grandezas encierra, ni sabios, ni nada de cuanto en grandeza pueda concebir la verdadera psicología humana.

Y hoy, Viernes de Dolores, hemos tenido, al fin, ocasión de disfrutar de los aromas y dulzuras de las fiestas de Salamanca.

Fué la simpática y amabilísima señorita Lolita Contreras, hija del médico titular de este pueblo, la que quiso distraernos de forma tan excelente; para conmemorar el día de su fiesta onomástica y manifestar su profunda satisfacción por haber cumplido su promesa de llevar durante un año, en señal de agradecimiento, el hábito de la Dolorosa.

Con los primeros toques de las campanas de la ermita, marchan las bellas chicas, asiduas concurrentes al taller de modistas de este pueblo, del cual forma parte la señorita Contreras, a oír la misa cantada que en ella se celebra, y después de las felicitaciones de rigor, "estudiantes y modistillas", en amistosa unión, dejaron que se deslizase sobre ellos una de las tardes que vivirán siempre en su memoria.

De una forma envidiable, hicieron los honores de la casa y de la mesa, las encantadoras señoritas Lolita y Josefina, obsequiándonos a cada instante con pasteles y finos licores, no faltando habanos a los simpáticos estudiantes, que parecían estar dispuestos a encumbrar más la grandeza de la tarde.

Los más variados juegos juveniles fueron puestos en práctica por lindas señoritas y simpáticos muchachos, interrumpiéndose sólo cuando las señoritas de Contreras se disponían a obsequiarnos con el té y el chocolate.

Fué una verdadera fiesta de amigos, que celebrada en otro día en que se hubiese podido agregar el encanto del baile, hubiera sido insuperable.

Entre las señoritas asistentes, además de las ya citadas Lolita y Josefina Contreras, se encontraban las muy amables y simpáticas Paquita Vicente, Isabel Rodríguez Percha, Beatriz y Perfecta Pacheco, Avelina Arroyo, Inés Sánchez, Ana Arroyo, Inés García, Maddalena Bustillo, Angela Hernández, Laureana Lorenzo, Julia Rodríguez y Aniceta Hernández, y entre los jóvenes recordamos a Nicolás Contreras, Gregorio Baz Bustillo, Lorenzo Rodríguez, Nicolás Pacheco Curto y Alberto Prieto Rollán.

Después de haber contemplado los múltiples y valiosos regalos que, como prueba de consideración y aprecio, le habían enviado sus amistades, las campanas de la ermita del Cristo, avisan para disolver nuestra reunión, asistiendo todos a la novena que tan espléndidamente se viene celebrando y en la cual debe hacerse notar el realce que la prestan los cantos de las Hijas de María.

Que la señorita Lolita Contreras pueda contemplar, muchas veces, tan de cerca, las sinceras pruebas de amistad que todos supieron manifestarle y que tan ganadas se tiene por sus relevantes méritos culturales y artísticos que repercuten en la mayoría de las jóvenes muchachas de este pueblo.

Por la proximidad de las fiestas de Pascua y la romería, empieza a notarse el entusiasmo que siempre reinó en ellas, por éste y los comarcanos pueblos.

Los agricultores se muestran encantados por el buen aspecto de los campos, que creen les ofrendan una buena cosecha; aun cuando se deja sentir mucho la honda crisis que reina en el mercado del trigo.

El domingo de Ramos fué puesta en escena, por varios jóvenes aficionados, dirigidos por nuestro amigo don Germán García Gris, el drama, "En mitad del corazón", y el sainete de don Pedro Muñoz Seca, "Los celos". Nuestra enhorabuena por el éxito obtenido.

BERNARDO GARCIA
DE LA VILLA

Para bodas, regalos en plata de ley, siempre novedades, gran surtido PAULINO, Plaza Mayor, 19 Platería, Joyería, Relojería, Optica

En La Moralita

En el magnífico frontón de este pueblo y ante numerosa concurrencia de forasteros de los pueblos limítrofes, se celebraron el día 13 del actual dos partidos de pelota entre los jugadores Antonio Herrera, Emiliano Castaño y Nicolás Sánchez, de esta localidad, y Manolo Gómez, Florencio García y Antonio Muriel de Cipérez, saliendo vencedores los primeros, por 60 tantos a 33.

Y en el segundo: Angel Conde, Verísimo Castaño y Francisco H. Tapia, también de este pueblo, contra Vicente Pacho y Amador y Sebastián Muriel, de Cipérez, triunfando también los del pueblo, por 60 tantos a 42.

Durante todo el tiempo dominaron los de casa, constantemente aclamados por el público e instándoles a que, como amantes de su pueblo, lo conserven a la altura que ha mucho en este deporte viene ocupando.

A continuación se organizó un animadísimo paseo, donde la gente joven se divirtió de lo lindo.

Se oyen rumores que para la fiesta que en honor de la Purificación de Nuestra Señora se celebra en este pueblo los días 30 del corriente y 1.° de Mayo, se hacen gestiones con una notable compañía de teatro y banda de música, a fin de que los muchos forasteros que tienen a bien honrarnos con su visita, les sea grata la estancia durante el tiempo que permanezcan entre nosotros.

EL CORRESPONSAL

Moralita y Abril, 930.

En Olmedo de Camaces

Los días 23 y 24 del corriente, se celebrarán en esta localidad las tradicionales fiestas de San Jorge, con arreglo al siguiente programa:

Día 23.—A las diez de la mañana, misa solemne con asistencia de las autoridades, sacando en procesión la imagen por las principales calles del pueblo.

A las tres de la tarde, gran partido de pelota, con premio de 25 pesetas, entre tres del pueblo y tres forasteros. Para poder tomar parte en el desafío, es preciso solicitarlo de esta alcaldía, antes de las doce de la mañana de dicho día 23, teniéndose en cuenta el orden de solicitudes.

A las nueve de la noche, se pondrán en escena, por los jóvenes aficionados de la localidad, la bonita comedia baturra, en tres actos, titulada "En Aragón, hí nacío", y el gracioso sainete "Lluvia de oro".

Día 24.—A las once de la mañana, gran carrera de cintas en bicicletas, en la que se disputarán artísticas bandas donadas por simpáticas señoritas.

A las tres de la tarde, otro partido de pelota, con premio de 10 pesetas, en idénticas condiciones que el del día 23.

Tanto el día 23 como el siguiente, se organizarán animados bailes de sociedad en la plaza pública y salón de las "Amapolas".

Amenizará todos los espectáculos, una acreditada banda de música.

C.

En Fuenteliante

Recuerdo póstumo

Nos ponemos a trazar estos contados renglones bajo el peso de un dolor intenso que bien podemos asegurar que, nuestra pluma, no dirá lo que el corazón sería capaz de decir.

Ha muerto doña Castora García Galache, la esposa, madre y hermana de unos amigos con los que, desde hace tiempo, estamos ligados por lazos de amistad irrompibles.

Ha muerto la madre de los humildes y menesterosos, que en ella encontraban el consuelo y alivio a sus penas y pesares aflictivos, porque doña Castora era, a no dudarlo, la figura encarnada que cantó nuestro poeta: una mujer trabajadora, honrada, cristiana, amable, cariñosa y seria.

Ha muerto aquella que supo ser modelo de esposa y madre, que derramó a torrentes el bien y que jamás supo hacer mal.

Como santa vivió y como santa murió; por eso, cuantos la conocimos, y sobre todo los que tuvimos la dicha de hacernos acreedores a su trato cariñosísimo, es difícil que la olvidemos; ello hace que estas líneas que trazamos a vuela pluma sirvan de lenitivo al inmenso dolor que en estos momentos aflige a su esposo, don Francisco Rodríguez, y demás familia, cuyo dolor compartimos de verdad con ellos.

M. SIERRA

Fuenteliante, 15 Abril 1930.

SENOS
Desarollados Reconstituidos, Hermoseados, Fortificados con las PILULES ORIENTALES
El unico producto que en dos meses asegura el desarollo y la firmeza del pecho sin perjudicar la salud. Aprobado por las notabilidades medicas.
J. RATIE, farm. PARIS.
Un frasco se remite por correo enviendo 7,50 pesetas en libranzas o giro postal á RAMON SALA, calle Paris, 174, Barcelona. De venta en Madrid: Gayoso, Arenal, 2; en Barcelona, Segala, y todas farmacias.

En Vitigudino

El nuevo juez de Instrucción, se posesiona del cargo

En la tarde del día 15 tomó posesión de su cargo el nuevo juez de Instrucción, últimamente nombrado para este partido, don Agustín Bernardino Puente Velaso.

Al acto, que tuvo lugar en la amplia sala de vistas, asistió un personal distinguido, en su mayoría funcionarios que desempeñan sus cargos en relación más o menos directa con el representante de la administración de Justicia en este partido, recordando haber visto al juez municipal, don Emilio Puente; actuario del Juzgado de Instrucción, don Juan de Dios González; registrador de la Propiedad; notario, don Lorenzo Puerto; párroco, don Ildefonso Polo; jefe y oficial de la Prisión, don Cándido M. Lagar y don Germán Garzón; don Hilario Iglesias, telegrafista; abogados, don Juan Ledesma, don Manuel Sánchez y don Gumersindo Puente; procuradores, don Pablo San Segundo, don Eustasio García y don Pedro Sánchez; teniente retirado de la Guardia civil, don Angel Mateos; propietario, don Juan V. Bartol; don Andrés Alonso, secretario del Juzgado municipal; médicos, don Sebastián Gómez y don Juan Hourcado; maestros nacionales, don Marcelino Hernández y don Santiago Vicente; alguacil, don Diego Alonso, y el mecanógrafo judicial, don José González.

También estuvieron presentes, don Agustín Puente, llegado de Madrid, padre del nuevo juez; de Zamora, don César Prieto, hermano político, y don Joaquín Prieto; de Villavieja de Yeltes, don Agustín Barco y don José Manuel García del Arco.

El juez de Instrucción pronunció frases de agradecimiento por la asistencia de los presentes al acto de su toma de posesión.

Los invitados fueron obsequiados con pastas, licores y habanos, como también los reclusos de la Prisión.

Mercado del día 15 de Abril de 1930

Centeno, a 16,75 fanega; cebada, 11,25; cerdos de tres meses, de 45 a 50 pesetas; bueyes de labor, de 800 a 1.000; novillos de tres años, de 600 a 700; vacas, de 500 a 600; terneras, de 200 a 300; patatas, a dos pesetas arroba; naranjas, docena, a 0,60, 0,70 y 1,20; limones, idem, de 0,60 y 1,20.

EL CORRESPONSAL

PALOMINA, se venden 200 fanegas, en Villoria de Buenamadre.

El reductivo hernial
VIVES
PATENTADO
para la curación radical de las HERNIAS (Quebraduras)

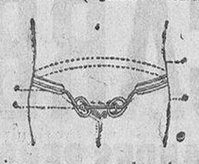

El único que puede darse a 30 días prueba.

Es el más cómodo, eficaz y económico que se conoce.

Por 50 pesetas puede el herniado adquirir uno de los mejores aparatos.

Consultas y prospectos gratis, pídanse a don AGUSTIN P. VIVES. Rambla del Centro, 12, principal BARCELONA

MALA REAL INGLESA

Para Pernambuco, Bahía, Río Janeiro, Santos, Montevideo y Buenos Aires, saldrán de Coruña y Vigo en el mismo día, en las fechas que se citan, los vapores siguientes:

Abril, 27, vapor
ALMANZORA
Mayo, 25, vapor
ARLANZA

Para Río Janeiro, Santos, Montevideo y Buenos Aires, saldrá de Vigo, el 11 de Mayo, el vapor
ALCANTARA

Precios del pasaje en tercera clase: Ordinaria, pesetas, 613,70. Con camarote, pesetas 648,70.

SALIDAS DE VILLAGARCIA

Para Río Janeiro, Santos, Montevideo y Buenos Aires:

Abril, 30, vapor
DARRO
Mayo, 14, vapor
DESEADO
Mayo, 28, vapor
DESNA

Precios del pasaje en tercera clase: Ordinaria, pesetas 593,70. Con camarote, pesetas 628,70.

DON AUGUSTO MORICHE

Salidas regulares de vapores para pasajeros de todas clases de Southampton, Cheubeurgo para Nueva York.

Los pasajeros, necesariamente, tienen que presentarse en los puertos de embarque con tres días de anticipación al día anunciado para la salida de los vapores.

Para toda clase de informes respecto a fecha de salidas, precios de pasaje, etcétera, dirigirse a los agentes de la Compañía. En Coruña, señores Rubine e hijos; en Vigo y Villagarcía, al agente general en el Norte de España, ESTANISLAO DURAN.

Correspondencia, Apartado número 75. En Madrid, señores Mac Andrews y Compañía. Marqués de Cubas, 21.

ESPIGADERO.—Se arrienda en Robliza de Cojos, para 300 ovejas y 100 cerdos, desde el 29 de Junio hasta el 31 de Octubre. Del precio y condiciones, informará el Secretario del Ayuntamiento en dicho pueblo. 5-3

SE ARRIENDAN PASTOS, para 250 ovejas, en Valdegudino, desde el 15 de Abril hasta San Miguel. Para tratar, San Justo, 34, Salamanca, señora viuda de A. Díez.

SE ARRIENDA un cercado, para 100 vacas, desde el 15 de Abril al 29 de Septiembre, en San Pedro de Acedón. Para tratar, con el rentero de la misma. 6-6

SE ALQUILAN dos hermosos pisos independientes, en el sitio más sano de la capital. Uno, con corral, y todas las comodidades. Para verlos, de tres a cinco de la tarde, calle Imperial, número 31.

ARRIENDO DE ESPIGADERO.—Se arrienda el espigadero del término de Villaescusa, con excelentes abrevaderos, para el cupo de 1.500 ovejas. Para tratar, con el alcalde de Villaescusa (Zamora). 3-2

EXTRAVIO.—El día 4 del actual, se extravió de Villalba de los Llanos, una potra, de tres años, pelo cano, cola casi blanca, careta, picalzada y mani-blanca. Su dueño, Francisco García, en dicho pueblo, gratificará a la persona que indique su paradero. 4-2

A. ESTELLA
OIDOS - NARIZ - GANGANTA
Doctor Riesco, 28
Teléfono 1765
SALAMANCA

¿QUEREIS LA SALUD?

CURA PRIMAVERAL DE LA SANGRE. — RECONSTITUYENTE, EFICAZ — TONICO, APERITIVO E HIGIENICO

Venta en farmacias y droguerías
Depositario: JUAN MARTIN
ALCALA, 9. — MADRID

CONVALECENCIA, DEBILIDAD
ANEMIA
VINO Y JARABE
Deschiens a la Hemoglobina
Los Médicos proclaman que este Hierro vital de la Sangre es muy superior a la carne cruda, a las fosfoglicerosas, etc. — Da salud y fuerza. — PARIS.

SE VENDEN, en Ciudad Rodrigo, los locales y la casa con jardín, donde estaba la fábrica de camas, junto al juego de pelota, con entrada por la carretera de Salamanca y carretera de la estación.—Informes, don Julio Pérez, Fábrica de Alpargatas. Plaza Mayor, Ciudad Rodrigo.

PRESTAMOS al 7 % con garantía hipotecaria sobre fincas rústicas (coto redondo). - **Colocación** capitales sobre éstas y en casas Madrid, al 8 %. Serraller. Agente colegiado. - Doctor Pulido, M. Salamanca. d.-mt.-j.

EXTRAVIO de un perro perdiguero, que atiende por "Tanque". La persona que indique su paradero en Rosa, 11, será gratificada. 3-2

SE GRATIFICARA con 25 pesetas a la persona que indique el paradero de dos bicicletas, una de señora y otra de caballero, de las llamadas de carrera, sustraídas de la Casa Palacios, Avenida del Puente Nuevo, 12. 4-2

SE VENDEN dos perros de caza, de cinco meses, raza pachón y puente. Darán razón, calle del Consuelo, número 7, entresuelo. 3-2

PASTOS.—Se arriendan pastos, para vacas, desde el 15 de Abril al 29 de Septiembre, en la dehesa de Soguino, y se vende una partida de bueyes moruchos, de cuatro años. Para tratar, con el rentero de dicha dehesa. 8-2

EL DOCTOR JULIO
PEREZ MARTIN
ha trasladado su domicilio y consulta de Partos y Medicina General, a la calle de San Justo, número 30. - Consulta de DOCE a DOS.

HOLLAND AMERICA LINE
DE ROTTERDAM

Servicio regular de vapores correos entre los puertos del Norte de España y los de Cuba México.
Próximas salidas para los puertos de La Habana, Veracruz, Tampico y Nueva Orleáns.

De Bilbao, el 1.° de Abril; de Coruña, el 2, y de Vigo, el 3, el vapor
SPAARNDAM

De Bilbao, el 23 de Abril; de Coruña, el 24, y de Vigo, 25, el vapor
EDAM

De Bilbao, el 27 de Mayo; de Coruña, el 28, y de Vigo, el 29, el vapor
IEERDAM

De Bilbao, el 24 de Junio; de Coruña, el 25, y de Vigo, el 26, el vapor
MAASDAM

De Bilbao, el 22 de Julio; de Coruña, el 23, y de Vigo, el 24, el vapor
SPAARNDAM

Admitiendo pasaje de cámara y tercera clase.

Precios del pasaje en tercera clase:
Habana ..... Ptas. 545,25
Veracruz-Tampico .... " 588,50
(Incluídos todos los impuestos).
Para toda clase de informes, dirigirse a los Agentes señores:
BILBAO.—Pérez Ullibarri e hijos.
SANTANDER.—Francisco García.
GIJON.—Viuda de Antonio López de Haro.
CORUÑA. — López Companioni.
VIGO.-Joaquín Dávila y Compañía.

PENSAMIENTOS

Así como el justo peca siete veces al día, el hombre discreto hace setenta tonterías diarias.

* * *

Las ideas están exentas de impuestos.

El Adelanto

DIARIO DE LA MAÑANA

EL TIEMPO QUE HIZO AYER

Barómetro, 693,8. Sombra, 12,0. Mínima, 1,4. Seco, 4,4. Húmedo, 2,0. Viento N, fuerza 2. Cielo algo nuboso. Tiempo variable. Lluvia de ayer, 0,0.

MAGISTERIO NACIONAL

VAN A SER SUPRIMIDAS LAS OPOSICIONES RESTRINGIDAS

"El Liberal" de ayer publicó unas declaraciones hechas por el director general de Primera Enseñanza, don José Rogerio Sánchez a un redactor de dicho colega:

—Dígame — comienza preguntando el periodista—, ¿hará el Gobierno algo para acometer la reforma del monstruoso y acéfalo escalafón del Magisterio; es decir, se atenderá la petición unánime de éste en el sentido de que las mil plazas de nueva creación se distribuyan entre las cinco primeras categorías?

—Tanto el ministro como yo conocemos este problema básico, y aquél me ha encargado de estudiar soluciones. No está sobrada España de Escuelas, de suerte que si en unos pocos años, cuatro o seis por ejemplo, se lleva esta consignación del presupuesto al escalafón, se perdería de crear cuatro o seis mil escuelas. Desde tal punto de vista, no conviene el arreglo pedido. Pero se hace necesario no cerrar los ojos a la realidad, y ésta nos dice que para llegar al sueldo de 4.000 pesetas un maestro de las últimas oposiciones, necesitará unos ciencuenta años de servicios, lo que prácticamente quiere decir que se jubilará con el sueldo de entrada, y naturalmente, los de este sueldo y los de 3.500, que conocen ésto, piden la excedencia—cientos y cientos se resuelven cada año— y las escuelas quedan desiertas. Es un círculo vicioso necesario de romper, y se romperá. Para ello se resolverá el problema con arreglo a las posibilidades, y acaso no se tarde mucho.

—¿Puede darme una idea de la fórmula acordada para resolver el conflicto de las oposiciones a ingreso?

—Nada puedo contestarle concretamente. En vista de la importancia extraordinaria del asunto, tanto el ministro como yo hemos creído necesario consultar con el Consejo de Instrucción pública. Ya se le ha enviado la oportuna Real orden, y armonizada tan valiosa opinión con la nuestra, no dudo se hallaría la fórmula más ecuánime y justa posible.

—¿En qué sentido se resolverá el problema de los maestros del segundo escalafón con oposiciones aprobadas?

—No he llegado a comprender la idea de mi antecesor en este asunto, aunque, dicho sea de paso, no he tenido tiempo aún de estudiarlo a fondo. A primera vista, creo que es un poco difícil precisar si un opositor sin plaza puede asegurar que aprobó las oposiciones. Si éstas se anuncian para proveer determinado número de vacantes, mi juicio personal es que el resto del número fijado no ha ganado la oposición. Pondré un ejemplo, para mayor claridad. Sale a oposición la vacante de la cátedra A de tal centro; se presentan cuatro, y sólo uno, naturalmente, gana la plaza. ¿Pueden los otros tres decir que aprobaron dichas oposiciones? Puede suceder también que la convocatoria autorizase la aprobación sin plaza; pero mientras de una manera clara no lo determine, seguiré creyendo que no hay aprobados sin plaza.

—¿Se suprimirán las odiosas y odiadas oposiciones restringidas?

—Desde luego, sí, en la forma en que vienen verificándose, pues el ministro y yo nos ocupamos en hallar una solución. Es hasta inmoral que un maestro, por el simple hecho de aprobar unas oposiciones, en las que tanto influye el factor suerte, "salte" sobre varios cientos o miles de compañeros. Tengo en estudio una fórmula, para presentarla al ministro, que armonice el muy legítimo afán de los jóvenes y estudiosos de progresar en su carrera con los no menos legítimos de los años de servicios. Si es necesario premiar el esfuerzo y la noble emulación, no hay que olvidar a los encanecidos en las escuelas. Se harán oposiciones a algo, a lo que sea; pero nunca a ganar categorías.

EL ADELANTO de hoy, consta de DOCE páginas.

SI USTED ESTA INTERESADO EN LA ADQUISICION DE UN AUTOPIANO DE BUENA CONSTRUCCION E INMEJORABLES VOCES, LE OFRECEMOS EL

J. HAZEN-STANDARD,

EN EL PRECIO EXCEPCIONAL DE 3.500 PESETAS, CON UN LOTE DE 20 ROLLOS Y BANCO ESPECIAL

EN NADA MAS AGRADABLE PODRA INVERTIR TAN REDUCIDA CANTIDAD, LA QUE HARA FELIZ SU HOGAR

CASA HAZEN

FUENCARRAL, 55. — MADRID

BONITO NEGOCIO.—Se traspasa el H. Victoria, por no poderle atender su dueño; bien montado y con buena clientela, en lo más céntrico. Para informes, su dueño, Manuel Pierna, en el mismo, García Barrado, número 4, Salamanca. - Teléfono 1216.

PARA ADULTOS Y ANCIANOS — INDISPENSABLE EN TODO HOGAR

PURGANTE YER

ES LA GOLOSINA DE LOS NIÑOS

Precio 40 centimos

DE SABOR DELICIOSO — SUAVE E INOFENSIVO

CHAPLIN, ACERRIMO, ENEMIGO DE LA PELICULA SONORA

Piensa fundar una sociedad para películas mudas

Hollywood, Abril. (United Press).—Como un héroe se defiende Charles Chaplin contra la película sonora. No le importa encontrarse aislado y perdido, pero no ceja en seguir profesando acendrado cariño a la película muda, con la que se ha hecho grande y popular.

Ya hace meses, como es conocido, que todos los ateliers se han transformado definitivamente para la exclusiva producción de películas sonoras.

Los pequeños ateliers, que en un principio se resistieron a la producción de películas sonoras, por la sencilla razón de ser más costosas que las mudas, tuvieron que resignarse y dedicarse a esa producción, siendo hoy las únicas películas mudas que salen de Hollywood, cintas sonoras americanas transformadas en películas mudas.

En una película sonora, se aplica en la parte "sección muda del atelier" un negativo, se sustituyen los diálogos por títulos y, a veces, huecos que no pueden cubrirse con títulos, se llenan con una pequeña nueva escena. Pero a esto no se puede llamar producción de películas mudas.

El único que produce películas mudas es Charles Chaplin.

Espera, con cuatro o cinco estrellas, que al igual de él aman la película muda, crear una sociedad. "Espero poder gastar por año 80 millones de pesetas en producción de películas mudas, declaraba Chaplin. "Por lo que a mí se refiere, por nada ni por nadie trabajaré en una película sonora. Sé muy bien que estoy completamente aislado, pero no me importa, pues estoy plenamente convencido de que aún hay mucho campo para la película muda y de que mi propia presentación en la cinta perdería en popularidad desde el momento que tuviese que abrir la boca."

VIDA RELIGIOSA

Adoración Nocturna

Los doce turnos de adoradores que tiene la Sección, harán la vela en la noche del Jueves Santo, desde las diez hasta las cuatro de la mañana del Viernes Santo, en las iglesias siguientes:

El primer turno, en la iglesia de la Clerecía.

El segundo turno, en la iglesia de la parroquia de la Purísima.

El tercer turno, en la iglesia de los Padres Capuchinos.

El cuarto turno, en la iglesia de la parroquia del Carmen.

El quinto turno, en la iglesia de los Padres Dominicos.

El sexto turno, en la iglesia de la parroquia de San Martín.

El séptimo turno, en la iglesia de las Religiosas Carmelitas.

El octavo turno, en la capilla del Seminario.

El noveno turno, en la iglesia de Santo Tomás Cantuariense.

El décimo turno, en la iglesia de las Religiosas Isabeles.

El undécimo turno, en la iglesia de los Padres Carmelitas.

El duodécimo turno, en la iglesia de las Religiosas del Corpus.

Las puertas de los templos de Religiosas indicados, estarán abiertas toda la noche, para que las personas que quieran puedan visitar al Señor. Las de las otras iglesias estarán cerradas desde las nueve de la noche hasta las cinco de la mañana.

Nuevo turno de Tarsicios

Por acuerdo del Consejo Directivo de la Adoración Nocturna de esta ciudad, y por iniciativa del Turno XII de esta Sección, que está consagrado a María Auxiliadora, el próximo domingo, día 20, se inaugurará un nuevo turno de Tarsicios en esta capital.

Estará integrado por jovencitos del Colegio Salesiano de San Benito y en la iglesia del mismo nombre tendrán sus vigilias.

La bandera y demás cosas necesarias para su constitución, han sido donadas por el Consejo de la Adoración y personas amantes de la Eucaristía y María Auxiliadora, cuyo rasgo ha sido muy elogiado, ya que los elementos integrantes del nuevo turno, hijos de obreros y de clases humildes, no podían sufragarse estos gastos.

El delicado bordado y pintura de la Santa Enseña, la cual está expuesta en los escaparates de la señora Viuda de Alonso, han sido ejecutados generosa y altruistamente, por la distinguida señorita Rosina Sánchez, afamada profesora de bordados de esta capital.

Y como quiera que el excelentísimo señor Obispo ha aplaudido y bendecido la idea y ha de tomar parte en los actos que se celebren, en el Colegio citado hay gran entusiasmo y los antiguos alumnos adoradores nocturnos y tarsisianos se aprestan a preparar estos actos lo mejor posible.

Habrá fiesta religiosa, a las cinco de la tarde, en dicha iglesia de San Benito, y a continuación una recreativa, en la que los elementos citados representarán "El martirio de San Tarsicio" y un chistosísimo sainete.

Con antelación publicaremos el programa completo.

TAL COMO VIENE

COSAS OLVIDADAS

"Salamanca necesita un parque, donde sus hijos puedan recrearse en los bochornosos días de verano, a la sombra acogedora de sus árboles, y en el cual tomar el fresco bienhechor en las noches estivales..."

Magnífica idea, digna del mayor encomio, si su realización se hubiera llevado a cabo; pero como estamos en tiempos de olvidar..., se olvidó, y los salmantinos nos vimos privados de disfrutar del hermoso parque. ¿Por qué no se lleva a la realidad, lo que sólo fué un proyecto?

Salamanca, muestra patente de los siglos esplendorosos de nuestra patria; la que en día no muy lejano será centro de atracción de turistas (si es que no puede hoy considerarse como tal), carece de un parque, que realzara con sus encantos las bellezas arquitectónicas de nuestra ciudad. ¿Por qué no se pone interés en ello?

El carro del progreso avanzaba, se habían reconstruído nuestros jardines, tales como la Alamedilla, se reformaron los antiguos, y hasta se construyó un delicioso jardín-avenida, frente a las Salesas, al cual se dotó de todo género de plantas y flores. Parecía ya bastante y el progreso hizo una parada larga, interminable.

¿Por qué no anda? ¿es que sus ruedas están gastadas, o es que es demasiada la carga?

Yo, como amante del progreso y de nuestra ciudad, lo deseo, y espero que vosotros así lo desearéis igual que yo, que ande, que se mueva; para lo cual ruego al excelentísimo Ayuntamiento, que ponga los medios para que podamos tener un parque digno de Salamanca, y si ésto no pudiera llevarse a efecto, al menos que se cuiden con esmero y por igual los jardines ya existentes y no darse el caso ridículo de atender a unos mucho, porque son nuevos, y a otros nada, por ser viejos.

CARTAS DE ALEMANIA

FERROCARRILES Y GASTRONOMIA

Muchos son ya los que no ignoran que los ferrocarriles alemanes, con su ejército de 700.000 funcionarios, empleados y obreros, son hoy la empresa más importante del mundo. No habrá de extrañar a nadie, por lo tanto, que los ferrocarriles alemanes sean, al mismo tiempo, la empresa gastronómica más importante de Europa.

El viajar abre el apetito, si no a todos los viajeros (los hay, incluso, que se marean), por lo menos, a la inmensa mayoría de ellos. Un viaje en ferrocarril es el más eficaz de los aperitivos. Comer es, por otra parte, una de las maneras más agradables de pasar el tiempo y durante los viajes se acostumbra a disponer de tiempo, si no para otra cosa, cuándo menos para comer. Se come en los restaurantes de las estaciones mientras se espera la llegada del tren, o entre dos trenes, y se come en los vagones-restaurant durante el viaje.

Hay incluso un tren—el expreso de lujo "Rheingold"—compuesto exclusivamente de vagones-restaurant, en los cuales, por así decirlo, el viajero tiene constantemente la mesa puesta. A veces, también se baja del tren, durante una parada, para comer algo. La cuestión es comer. Se come siempre y con cualquier pretexto. En estas condiciones resulta comprensible que los 3.000 restaurantes instalados en las estaciones de la red alemana, produzcan a la administración de los ferrocarriles el respetable ingreso bruto anual de 15 millones de marcos por arriendos y concesiones.

La primera de las fondas de estación creadas en Alemania, fué la de Althen, en la línea de Leipzig a Dresde, la primera de las grandes líneas alemanas. El más importante de los servicios de restaurant, es actualmente el de la estación central de Leipzig, donde en épocas de feria, se han llegado a servir 40.000 clientes en un sólo día. El consumo medio semanal del restaurant de la estación de Leipzig, es de 144.000 panecillos, 60.000 pares de salchichas, 32.000 huevos, una tonelada de café, otra de mantequilla y doce toneladas de patatas.

El consumo de los demás artículos de comer y beber corresponde a las cifras que acabamos de citar. Es natural, pues, que los demás 2.999 restaurantes de estación que hay en Alemania, no sean tan importantes como el de Leipzig.

Los concesionarios de los restaurantes de estación, deben someterse a ciertas reglas dictadas por la administración ferroviaria en beneficio del público; sus precios, por ejemplo, no deben ser superiores a los corrientes en la población y han de cocinar todos los días un menú especial, compuesto de sopa y un plato caliente, para los viajeros que dispongan de pocos recursos.

El precio de este menú, en la mayoría de las estaciones de Berlín y demás grandes ciudades, es inferior a un marco. En los restaurantes de las estaciones de Berlín, Dresde y Hamburgo, se guisan platos especiales para vegetarianos, y en el restaurant de la "Anhalterbahnhof", de Berlín, el refinamiento ha sido llevado hasta cocinar menús especiales para viajeros diabéticos.

Diversos son los restaurantes de estación famosos por sus especialidades. La especialidad de Leipzig son las sopas de cola de canguro y de aletas de tiburón (no se trata de ninguna tomadura de pelo: las colas de canguro, son de canguro verdadero, y las aletas tiburón, son perfectamente auténticas), animales que en Sajonia son algo exóticos. Pero en las demás ciudades las especialidades acostumbran a ser de carácter local: así en Koenigsberg, las albondiguillas y el tocino de Prusia Oriental, en Lubbenau (Spreewald) los pepinos en salmuera, en Wittemberg (trayecto de Hamburgo a Berlín), las salchichas, y en Hannóver, las galletas Leibniz...

No sabemos en qué estado estará el estómago del lector al llegar a este punto de la enumeración. Por nuestra parte, consideramos que ha llegado el momento de dejar la pluma para empuñar el tenedor.

CARLOS SCHWARZ

Toros en Guijuelo

Se abre concurso, por espacio de ocho días, para dar una novillada el día 4 de Mayo próximo en la Plaza de Toros de la villa de Guijuelo, y una corrida de cuatro toros, el 7 de Septiembre.

El Ayuntamiento concede la subvención de 2.000 pesetas y facilita la Plaza de Toros gratuítamente.

Las proposiciones pueden presentarse durante los días y horas hábiles en la Secretaría del Ayuntamiento de dicho pueblo.

6-6

MAESTRA.—Se necesita en el Montalvo 1.º (Tejares). Tratar, José Rodríguez.

8-2-4

BAR.—Se traspasa, por no poderlo atender, situado en calle céntrica y con buena clientela. Darán razón en la "Bola de Nieve", Sánchez Ruano, 25.

5-5

Lloyd Norte Alemán

BREMEN

Servicio regular de vapores correos rápidos, entre España, Sud América, Cuba y Galvestón.

LINEA DE BRASIL - LA PLATA

Directamente para Lisboa, Río Janeiro, Santos, Montevideo y Buenos Aires, saldrán de Vigo los rápidos vapores correos de gran porte:

14 de Marzo, SIERRA CORDOBA. Pesetas 638,70
4 Abril, SIERRA VENTANA. Pesetas 638,70
11 de Abril, MADRID. Pesetas 593,70
25 de Abril, SIERRA MORENA. Pesetas 638,70
3 de Mayo, WERRA. Pesetas 593,70
16 de Mayo, SIERRA CORDOBA. Pesetas 638,70
24 Mayo, WESER. Pesetas 593,70
6 de Junio, SIERRA VENTANA. Pesetas 638,70
27 de Junio, SIERRA MORENA. Pesetas 638,70

NOTA.—Los vapores SIERRAS admiten pasajeros de primera, tercera de camarote y tercera ordinaria.

El WESER y WERRA, admiten pasajeros de intermedia tercera de camarote y tercera ordinaria, haciendo también las escalas de San Francisco y Río Grande de Sul.

Precio de camarote aparte, 70 pesetas cada cama.

Todos los pasajeros de tercera clase tienen a su disposición un amplio salón fumador, comedor y sala de conversación.

Las comidas son abundantes y muy variadas, siendo servidas por camareros uniformados.

Para más detalles, informa el agente general en España

LUIS GARCIA - REBOREDO ISLA

VIGO.—GARCIA OLLOQUI, 2. VILLAGARCIA. MARINA, 18

¡VUELTA A LOS RASCACIELOS!

Un viejo emigrante que no puede vivir más en Europa

Varsovia, Abril (United Press). Andreas "Tegda", natural del pueblecillo polaco Mysla, emigró a América y consiguió hacer allí una bonita fortuna. Sus allegados estuvieron mucho tiempo sin tener noticias de él, pero una vez escribió que pensaba hacer una visita a la patria, es más, que quería pasar en ella los últimos días de su vida. Telegrafió su salida, y se esperaba al tío americano con gran impaciencia. Llegó a Europa con buena salud, y ya en el Continente, avisó a sus parientes el día fijo de su llegada. En todo Mysla reinaba gran expectación. Pero Andreas Tegda no acababa de llegar. ¿Dónde se había metido? Toda la población de Mysla estaba presa de gran excitación, la que pronto se extendió también a los alrededores. Por fin los periódicos empezaron a ocuparse de la desaparición del rico hombre. Pero, un día llegó de Kosice, en Checoeslovaquia, un telegrama diciendo que Andreas Tegda se encontraba allí y que pensaba pasar unos días en aquella localidad. Y de nuevo transcurrió tiempo sin que se tuviese noticias de él.

Y ahora es cuando la familia comenzó a intranquilizarse seriamente. Seguramente le ha ocurrido alguna desgracia en Kosice, pensaban. ¿Asesinato? ¿Robo? ¿Seducción? Se denunció el caso a la policía y con gran impaciencia se esperaba el informe de ésta.

Pero, repentinamente, llega una carta del desaparecido. Escribía desde Nueva York. Decía en ella que, durante su estancia en Kosice, había podido comprobar que estaba de tal manera unido a los rascacielos de Nueva York, que sólo el pensamiento de acaso no volver a verlos o de vivir lejos de ellos, le hacía insoportable la vida. Añadía que le era imposible vivir en un pueblo en Europa, que sólo podía vivir en nueva York y que por ello—y pidiendo perdón a sus parientes—había resuelto, desde Kosice, regresar a América aún sin ver a su familia. Ahora, añadía, si que ya no tengo la esperanza de que pueda volver a verla.

TRASPASO

Con buena clientela, almacén de papeles pintados, papeles para cristales, linoleum para suelos y hules para mesas; también se admiten ofertas parciales. - A. Vallejo. Victoria, 27, Valladolid.

CARBONES

GRANDES REBAJAS DE PRECIOS

LA CASA BENITO PEIX Está conceptuada como la más importante en el Ramo de Carbones, porque consecuente con su propósito de contribuir al progreso de la Industria Nacional, tiene incorporadas a sus actividades las mejores Explotaciones Mineras.

LA CASA BENITO PEIX Es la que surte de carbón al mayor número de almacenistas, tanto en esta Plaza como en las más importantes de España, demostración evidente de su gran influencia comercial.

LA CASA BENITO PEIX Es la que ofrece mayores garantías, ya que todos sus actos los preside una seriedad sin límites, la que no puede tener competidores, por ser la que mayor número de toneladas contrata en las principales Fuentes de Producción, consiguiendo los mayores descuentos en beneficio de su numerosa clientela.

LA CASA BENITO PEIX Siempre atenta a corresponder a las atenciones que el público de esta Plaza le viene confiando, ha establecido una **IMPORTANTE REBAJA DE PRECIOS** en la venta al detall de sus Almacenes.

LA CASA BENITO PEIX Posee un sistema de distribución lo más acabado y perfecto, que puede imaginarse, lo que unido a un excelente personal, admirablemente disciplinado, le permite garantizar un servicio rapidísimo dentro y fuera de la Capital, suministrándole a su propio domicilio cualquier clase de carbón que pueda interesarle, desde la pequeña cantidad de **CUARENTA KILOS.**

AHORRE TIEMPO Y DINERO, CONFIANDO SUS ENCARGOS A ESTA CASA

Sus oficinas de información y demostraciones prácticas, están a su completa disposición.

Materiales de Construcción

REPRESENTACION Y DEPOSITO DE LOS CEMENTOS DE MAS ALTAS RESISTENCIAS, marcas "TUDELA-VEGUIN" y "CANGREJO"

Los de más alto valor en el mercado nacional.

CEMENTO PORTLAND EXTRA — SOCIEDAD ANÓNIMA TUDELA-VEGUIN — OVIEDO

CEMENTOS PORTLAND "PAMPLONA" — FÁBRICA EN OLAZAGUTIA

CAL HIDRAULICA (CEMENTO RAPIDO)

MARCA

EL NERVION

EXCLUSIVO DE ESTA CASA

INDISPENSABLE PARA TODA CLASE DE OBRAS HIDRAULICAS

Cal, Yeso, Azulejos, Baldosillas, Mosáicos, Escayola para Decoraciones y clase especial para DENTISTAS, Tuberías de Grés, Cemento y Rocalla, Ladrillos Huecos y Macizos y toda clase de materiales para la construcción de obras.

FUELLES PARA FRAGUAS Y PIEDRAS DE AFILAR DE MARCAS DE RECONOCIDA SOLVENCIA

TODO DE LAS MEJORES CLASES Y A LOS MENORES PRECIOS

Las representaciones y exclusivas que respetables entidades tienen concedidas a esta casa, la permiten vender a precios más bajos que en fábrica.

DETALLES Y PRESUPUESTOS GRATIS

Servicio a domicilio, dentro y fuera de la capital, en autocamiones y carros.

Esta casa surte a los más importes almacenistas y constructores.

Benito Péix Manzano

ALMACENES Y OFICINAS: RODRIGUEZ PINILLA, 5 Y 16

: (CARRETERA DE LEDESMA). - TELEFONO, 1.904 :