AÑO XLV — SALAMANCA — NUM. 13.986

Toda la correspondencia se dirigirá a nombre del Director o Administrador, a la calle de la Rúa, número 25, Imprenta y Librería de Núñez.—Teléfono número 37.

NO SE DEVUELVEN LOS ORIGINALES

Redacción y talleres: Ramos del Manzano, 42.—Teléf. 67.

DOS EDICIONES DIARIAS

El Adelanto

DIARIO DE SALAMANCA

JUEVES, 5 DE DICIEMBRE DE 1929

Precio de suscripción en España SEIS ptas. al trimestre. Anuncios, esquelas de defunción y reclamos, precios por tarifa. Comunicados y remitidos, precios convencionales.

TODOS LOS PAGOS SE HARAN POR ANTICIPADO

Se admiten esquelas hasta las tres de la madrugada.

NUMERO SUELTO: DIEZ CENTIMOS

PORTUGAL Y ESPAÑA

Nuno Gonçalves en Sevilla.

El bello gesto de Portugal aportando a la Exposición de Sevilla el políptico de Nuno Gonçalves "A veneracáo de Sao Vicente", la mejor joya del arte pictórico portugués, tiene una alta significación de hispanofilia, que nosotros no podremos olvidar nunca.

Nuno Gonçalves es el Museo das Janelas Verdes, lo que Velázquez, el Greco y Goya, al nuestro del Prado. Más todavía, porque sin el glorioso pintor de Alfonso V, la Pinacoteca portuguesa carecería de acento nacional.

Nuno Gonçalves y singularmente su famoso políptico, define el momento cumbre de la pintura primitiva lusitana. No hacían falta las hermosas muestras del Grao Vasco, Frey Carlos, Jorgue Alfonso, Cristovao Lopes, Gaspar Var, Figueiredo, Gregorio Lopes y Moraes, para comprender el alcance de aquel instante histórico, cuya influencia irradió a toda la península y aun, rebasando los Pirineos, llegó a Francia y a los Países Bajos.

Fué realmente esta trayectoria una legítima compensación. Una especie de itinerario a la inversa. Porque a su vez, Portugal había recogido el eco de los grandes pintores florentinos y neerlandeses. Sobre todo los Van Eyck, Rogelio Van der Weyden y sus discípulos Thierry-Bouts y Simón Marmión, puede decirse que moldearon el temperamento de los primitivos que ahora admiramos en el Museo Antiguo de Lisboa, y que, gracias a la generosa dadivosidad portuguesa, contemplarán los visitantes de la Exposición Ibero-Americana.

Conviene fijar, siquiera sea someramente, la época histórica para estimar la importancia del políptico de San Vicente: Al mismo tiempo que en Flandes y la Borgoña se desarrollaba un arte esplendoroso debido a la protección de los príncipes de Valois, en Portugal surgían los grandes pintores al amparo del entusiasmo de los monarcas de los siglos XV y XVI.

Cien años de conquistas, ensanchamiento territorial, aventuras afortunadas, riqueza insospechada e inaudita, desde el Maestre de Avís hasta don Juan III, dieron a la indecisa cultura portuguesa un desarrollo esplendente y magnífico. Lo proclaman infinidad de Monasterios, soberbias catedrales, liceos y archivos de singular tesoro bibliográfico, avalorados con obras imperecederas de arte que se adquirían con el oro reción venido de las Indias y el Brasil y que alumbraron el genio de Camoens y la fe de San Francisco Javier, el venerado apóstol.

El políptico pertenece a esa época. Marca el tránsito entre una pintura indefinida, tosca de técnica y pobre de concepción, descendiente del bizantinismo occidental—más frío y menos suntuario que el oriental—; pero además significa el engarce entre las primicias de los florecimientos flamenco y germano.

Queda anotado la influencia flamenca en el arte primitivo portugués. Fáltanos decir ahora que cuando esta influencia llegó a Portugal iba impregnada de sugestiones alemanas.

Mi primera impresión en el Museo das Janelas Verdes, fué la de hallarme en presencia de discípulos de aquellos pintores alemanes que florecieron en Colonia a raíz del ruidoso triunfo de la familia Van Eyck. Sus grandes tablas de proyección plana, con un agrupamiento apretado y confuso de figuras, evocan esa disposición vertical de los frontales de altar que inspiraron a Esteban Lochner su maravillosa serie de cuadros bíblicos. Sin embargo, esta influencia germana, en el fondo no es sino la misma influencia flamenca. ¿No fueron los maestros flamencos cuatrocentistas, los creadores o fomentadores cuando menos, de las escuelas de Colonia, Suabia, Augsburgo, Colmar y Vem? ¿No seguían a Van der Weyden, Thietty-Bots y Hugo Van der Goes, los alemanes desconocidos que registra la historia del arte con los nombres de "El maestro de la Pasión", "El maestro del Descendimiento" y "El maestro de la Sacra Familia".

Pero Nuno Gonçalves no fué un mero copista. Recogió ciertamente el influjo renano, mas supo localizarlo en Portugal. Para eso hubo de limpiar su pintura de resabios místicos y aún devotos. El políptico de San Vicente, a pesar de su asunto religioso, es casi arte civil. En la obra del gran pintor portugués, el naturalismo vuelve a adquirir la solidez flamenca. Los personajes tienen el valor iconográfico de auténticos retratos. Y, como en las tablas neerlandesas, las gentes humildes, los hombres del pueblo, los campesinos, sustituyen con frecuencia a santos y frailes. El grupo de pensadores de "A Veneraçao", acusa un carácter localista poco corriente en la pintura de aquellos días.

Fué, pues, Nuno Gonçalves, no sólo el introductor en Portugal del Arte que había conquistado por su belleza y reciedumbre a todos los países del mundo, sino el verdadero creador de la pintura portuguesa, de esa pintura cuya huella habíamos de encontrar después en muchos maestros españoles.

Observando los ropajes de las figuras del políptico de San Vicente, los manteos de las delicadas Vírgenes de Jorge Alfonso, los sayales de los santos antoninos de Frey Carlos, las túnicas de los nobles de Figueiredo o los sagrados ornamentos del "San Pedro" del Grao Vasco, se piensa en la colección insuperable de jerónimos de Zurbarán.

GIL FILLOL

Madrid, Noviembre 1929.

(Prohibida la reproducción).

LA PROXIMA VISITA A SALAMANCA DEL DIRECTOR GENERAL DE PREVISION Y CORPORACIONES SR. MADARIAGA

Una reunión

Como en nuestro número de ayer anunciábamos, anoche, el delegado regional del Trabajo y presidente de la Diputación, don Nicolás Rodríguez Aniceto, congregó en el despacho oficial de aquella Corporación a los presidentes y secretarios de los Comités paritarios y representaciones de las entidades patronales y obreras, con el fin de organizar los actos que se verificarán en honor del Director general de Previsión y Corporaciones, señor Madariaga, durante su breve estancia en nuestra ciudad.

Asistieron los señores don Juan Miranda, don Gonzalo Miguel del Corral, don Mariano Arenillas, don Juan Francisco Rodríguez, don José Sánchez-Gómez, don Manuel García Blanco, don Ricardo Muñoz Isidro, don Joaquín Secall, don Casto Prieto Carrasco; por el Patronato de Formación Profesional, el secretario don Dimas Ledesma, y el vocal don Lucas Tapia, y el auxiliar de la secretaría, don Gabriel Hernández González; por la Federación Gremial, don Alejandro Tavera; por la Federación Obrera, don Primitivo Santa Cecilia; don Miguel Lozano y don Leopoldo González, por el ramo de construcción, y don Pedro Pinto, por el de fabriles.

El señor Rodríguez Aniceto, con palabras cordiales y elocuentes, expuso el objeto de la reunión, agradeciendo a todos los señores su asistencia. Al anunciar la próxima visita del señor Madariaga, tuvo para éste sinceras palabras de gratitud por el interés demostrado en la creación de la Escuela de Preaprendizaje, interés que el Director de Corporaciones probaba bien a las claras, viniendo personalmente a Salamanca para hacer entrega de la cantidad asignada para la instalación de la Escuela.

Creyó el señor Rodríguez Aniceto, que el señor Madariaga debía ser objeto por parte de los reunidos, que tan directa vida tienen con el Ministerio de Trabajo, de un sencillo homenaje, proponiendo una recepción y si la estancia del señor Mariaga lo permitía, obsequiarle con una comida íntima.

Para la recepción puso a disposición de todos, el salón de actos de la Diputación.

El señor Arenillas, habló para mostrarse conforme con esta idea, a la vez que elogió el celo y la actividad del señor Rodríguez Aniceto, puestos al servicio de Salamanca, hasta ver conseguida la Escuela Profesional. Todos los reunidos, se mostraron conformes, si bien las representaciones patronales y obreros, tenían que dar cuenta antes a sus organismos de los acuerdos adoptados.

Se nombró una comisión organizadora, compuesta por los señores Arenillas, García Blanco y Ledesma.

Se acordó también invitar a la recepción, que será entusiasta, a las autoridades salmantinas.

En el acto que tendrá lugar en la Diputación provincial, pronunciará un discurso de bienvenida y gratitud al señor Madariaga, don Nicolás Rodríguez Aniceto.

DESDE TORO

Un hundimiento

(Por teléfono)

Toro, 4 (10 n.).—Ha llovido torrencialmente, en especial durante la última madrugada.

Efecto del torrente de agua, se hundió un trozo de más de dos metros, del pavimento de la calle de San Julián, quedando al descubierto la bodega de la casa de doña Simona García, la cual se anegó por completo, llegando el agua a adquirir una altura de dos metros.

Por fortuna, no ocurrieron desgracias personales.

EL CORRESPONSAL

VIDA LOCAL

LOS NOMBRES DE LAS CALLES

Un amigo nuestro, ex concejal de este Ayuntamiento y que firma sus escritos con el pseudónimo "Ne mo", nos remite las siguientes líneas:

"Allá por el año de 1922 o 1923, el Ayuntamiento acordó cambiar el nombre de algunas calles y darlo a otras que carecían de él, designándolas con el de varones ilustres que por distintos motivos merecían el recuerdo. No pretendemos justificar dicha resolución, ni la defendemos; únicamente la señalamos.

Si no hemos olvidado lo que por la fecha citada leímos, la actual calle de Zamora debía llamarse del Comunero Maldonado, y la que partiendo de ésta conduce a la Plaza de San Boal, donde existe la Escuela de Nobles y Bellas Artes de San Eloy, por carecer de nombre, se denominaría de Churriguera, y con extraordinaria sorpresa hemos visto colocada en ella una placa que dice: "Calle de Don Dámaso Ledesma", persona de feliz recordación, digna y merecedora por todos los conceptos de este sencillo homenaje, que desde luego consideramos merecidísimo a su memoria, pero creemos, dicho sea con todo respeto, que no hubiera faltado otra calle para ello y que debió persistir el que tenía asignado.

La Plaza de la Puerta de Zamora, estaba atribuida al que fué ilustre catedrático de esta Universidad, doctor Gil Robles, y con olvido absoluto del mismo se ha creído conveniente que se llame: "Plaza del excelentísimo señor don Eduardo Callejo", actual Ministro de Instrucción Pública. Tampoco nos parece mal esto, pero entendemos que era posible haber respetado lo primero y hecho también lo segundo.

Recordamos haber leído en la prensa, no hace mucho tiempo, que la Corporación acordó dar el nombre de Federico Anaya a la Puerta de Toro, y queremos hacer constar que no rechazamos la idea, sino que, por el contrario, nos parece bien, porque la estimamos justa, pero interesa recordar que a esa Plaza le corresponde llamarse del doctor Arés, insigne y sabio catedrático que fué de esta Universidad, porque así se acordó en la fecha a que antes hemos aludido.

Mientras subsista el acuerdo a que venimos haciendo referencia, deben denominarse de conformidad con el mismo; la calle de Azafranal, de Dorado Montero, sabio penalista español, del que no es preciso ningún elogio; con citar su nombre basta; la de Sin Sol, de Melchor Cano; la de las Eras, de Joaquín Costa; la paralela a la izquierda, subiendo por el Paseo de Torres Villarroel, donde está el sanatorio del doctor Díez, de Gil Sanz; la de la Longaniza, de Balmes; la de la Alberca, de Villalar; la del Aire, de Quevedo, y la de los Novios, de Bécquer, y en definitiva todo lo que en dicho acuerdo consta, si se quiere dejarlo subsistente ya que la mayor parte de las placas para tal fin, creemos que todas, radican en alguna oficina municipal.

Si no se considera pertinente el repetido acuerdo, revoquése, pero no se adopten otros sin tenerlo para nada en cuenta. Nosotros aceptamos lo que se haga respecto al particular."

MUERTOS ILUSTRES

Don Manuel Semprún, ex-senador por Salamanca y ex-alcalde de Madrid, que ha fallecido en Madrid, a los cincuenta y cinco años de edad, siendo trasladados sus restos a Valladolid, donde han sido inhumados en el panteón de familia.

JUVENTUD CATOLICA DE SAN PABLO

Hoy, a las siete y media, tendrá lugar en nuestro domicilio social una conferencia a cargo del presidente de la F. C. F. y secretario del Consejo Diocesano, don José Durán, quien disertará con el tema "Retiro obrero obligatorio".

✝

PRIMER ANIVERSARIO

del señor

DON MIGUEL RODRIGUEZ GONZALEZ

QUE FALLECIO EN SALAMANCA, EL DIA 6 DE DICIEMBRE DE 1928

DESPUES DE RECIBIR LOS SANTOS SACRAMENTOS

Y LA BENDICION APOSTOLICA

D. E. P.

Sus hijos: Agustina, Rafael, Aurelia, Miguel y Carmen Rodríguez Seisdedos; hijo político, don Santiago Laso de la Iglesia; nietos y demás parientes,

Suplican una oración por el finado y la asistencia a alguna de las misas que en sufragio de su alma se celebrarán mañana, día 6 de los corrientes en esta Ciudad, en la parroquia de Nuestra Señora del Carmen (Santo Tomé), en la iglesia de los Padres Carmelitas y en la de los Padres Salesianos (San Benito), y en el pueblo de Bóveda del Río Almar, en su iglesia parroquial.

AFRICA Y AMERICA

Toda la línea de puertos que arrancando de Huelva pasa por la ciudad internacional y sigue luego hacia Dakar y Buenos Aires-Cabo de Hornos, o por Las Palmas hacia el Golfo de México, o hacia Lisboa-Azores-Habana, es la ruta supernacional del iberismo, cuyos grandes amarres están en Canarias. Pero es también la ruta del panarabismo; un millón de árabes escogidos entre los más bravos del mundo árabe, han cruzado el Océano huyendo de la barbarie tártaro-turca y la falsedad europea, para buscar en el nuevo continente de Bolívar, el secreto de la técnica y la independencia, una inyección de juventud contra su asiaticismo somnoliento y unos sacos de oro para la libertad.

Siriokibaneses, mesopotámicos y africanos, han descubierto en el destierro su unidad técnica, han dado fuerza de realidad al ideal panarabista. Parados en el camino de la cultura desde el siglo XIII, se apresuran a recobrar el tiempo perdido, volviendo a ser los hombres de las Mil y una Noches, barriendo radicalmente los restos del turquismo, que muchos siglos de dominación marcaron en sus patrias. Ansiosos de una nueva vida, aprovecharon la guerra europea para levantarse contra sus seculares enemigos de Constantinopla.

Versalles no les dió la patria perdida; a la dominación turca sustituyó la europea, su país fué repartido y los más entusiastas se vieron obligados a buscar un territorio neutro, superior en potencia mecánica y en modernismo. Fueron a América, se concentraron en sus ciudades y empezaron una nueva vida.

Allí encontraron nuevas luchas políticas. Sobre las ruinas del Imperio español, alrededor del paraíso criollo, rondan las águilas y los buitres, buscando presas. Desde París y Nueva York, dos grandes naciones septentrionales, afirmaban la gloria de la idea latina o la noble personalidad de la idea continental panamericana.

Ciegos y sordos ante este pugilato de exóticas culturas, los árabes de América comienzan ahora a reaccionar. Algunos de sus pensadores más eminentes tratan de aprovechar su forzado extrañamiento para acoplar a nuevas normas el ideal árabe. La conciencia de un paralelismo entre el panarabismo y el iberoamericanismo se afirman más y más entre los árabes de primera categoría.

Dos grandes fuerzas amenazaban destruir la cohesión oriental, cortar el despertar del nuevo semitismo: 1.° La absorción de la intensa cultura gala, germen de nocivos particularismos. 2.° La presión económica y material del mundo anglosajón. En iberoamérica las mismas fuerzas; frente a lo ibero, lo semita y lo aborigen, la coalición katibo-germánica.

La misma causa contra el mismo enemigo. La alianza se impone, es indispensable; Sevilla y Barcelona, son los ejes de la nueva idea. La Giralda árabe junto al archivo de Indias; Colón preparándose en una Rábida de moros; los Pinzones moriscatólicos de la noble familia árabe Bargaz; la tropa judía que polula en torno al descubridor desde Santiángel a Rodrigo de Triana... gloriosos antecedentes que marcan una ruta en el Sur español. La más ideal de las regiones ibéricas trata de enlazar las aspiraciones americanas y orientales sobre un suelo americano y oriental. Cataluña, la región más activa y vital de la Península, debe estar al lado de los partidarios del arabismo andaluz para que pronto logremos el triunfo de los supremos ideales panarábigos y panhispánicos, desde Panamá a Gibraltar y de Gibraltar a Suez.

GIL BENUMEYA

(Prohibida la reproducción).

Colegio oficial del secretariado local de Salamanca

Un homenaje y una circular

El Colegio Oficial del Secretariado Local de esta provincia, así que tuvo noticia de que el Gobierno de la nación se había dignado premiar los relevantes servicios prestados por el Delegado Gubernativo de esta provincia, don Celestino Rey Joly, concediéndole la Cruz de Caballero de la Orden del Mérito Civil, pensó en rendirle un sentido homenaje y regalarle la condecoración o insignia, como prueba del afecto y consideración que dicho funcionario merece a la clase secretarial.

La junta de gobierno de dicho Colegio, en sesión celebrada el día 26 del pasado mes de Noviembre, adoptó el acuerdo de abrir una suscripción entre sus colegiados, para con su importe costear referida condecoración y ofrecérsela al señor Rey Joly, emcabezándola el Colegio con la cantidad de cincuenta pesetas. Varios secretarios habían expresado su deseo de que fueran solamente los pertenecientes a la clase, quienes contribuyeran en la suscripción; pero reiteradas peticiones de personas extrañas al cuerpo secretarial y entidades y corporaciones, que también desean tomar parte en el homenaje, han decidido al Colegio a admitir como suscriptores a todos los que quieran contribuir al mismo, debiéndose a esto el encabezar la suscripción el Colegio con tan modesta cantidad, a fin de dar al acto carácter popular.

Al hacer público este acuerdo, rogamos a todos los colegiados presten su concurso a esta obra de justicia, suscribiéndose con la cantidad que crean conveniente, y que deberán entregar, antes del 20 del actual, en las oficinas del Colegio, San Pablo, 6, segundo; en la librería del señor Calón, Plaza Mayor, o en las secretarías de las cabezas de Partido de la provincia. El mismo ruego hacemos a todos los que sin pertenecer al Colegio, deseen tomar parte en la suscripción.

Complemento del homenaje será la celebración de un banquete, en cuyo acto se impondrá al señor Rey Joly dicha condecoración. Conviene, a su mejor organización, que quienes desen asistir al banquete, lo manifiesten en los puntos indicados, donde podrán recoger las tarjetas en la fecha que oportunamente se anunciará.

Salamanca, 1.° de Diciembre de 1929.—El presidente, **Emigdio de la Riva**; el secretario, **Ladislao Sánchez.**

Cooperativa de funcionarios

Ayer, a las cinco de la tarde, presidida por don Ludivino Corbo, celebró sesión la junta administrativa de esta entidad, asistiendo los señores don Tomás Serna, don Francisco Basabe, don Teodoro Andrés Marcos, don Angel Luengo, don Pascual Bermejo y don Ignacio Escuín.

Aprobada el acta de la última, se adoptaron los siguientes acuerdos:

Aplazar, hasta los últimos días del mes actual el estudio y aprobación del balance económico del ejercicio de 1929.

Repartir dividendos a los socios con arreglo a las compras que hayan efectuado durante el año y aumentar los sueldos de los dependientes de la cooperativa en la proporción que permita la vacante que existe.

TITULOS DE LA DEUDA AMORTIZABLE

Se han recibido en esta Delegación de Hacienda, las facturas números 37, 38, 39 y 40 de la Deuda del 3 por 100, y la 18, de la de 4 por 100.

Pagos de Hacienda

Para hoy se han puesto al cobro los siguientes libramientos:

Don Cándido Piñán, 949,96 pesetas; don Ramón Domínguez, 29,62; don Manuel de Castro, 1.151,49; don José Pérez, 53,30; don Angel Serrano, 44,42; Jefe de Vigilancia, 129,90; Jefe de Seguridad, 52,65; y don Luis de las Heras, 79,16.

Lea usted mañana EL ADELANTO

INFORMACION RIBERANA

DE VILVESTRE

La feria de San Andrés y otras noticias

El temporal de persistentes lluvias que desde hace algún tiempo venimos padeciendo por estos contornos, ha sido causa de que el hoy ya insignificante mercado de cerdos que en esta villa se celebra tradicionalmente el día de San Andrés y siguiente—reminiscencia de aquella famosa feria que era hace ya algunos cuantos años—, haya resultado deslucida en extremo.

La concurrencia de forasteros ha sido escasa y escasas también las transacciones efectuadas, habiéndose cotizado éstas a 25 y 26 pesetas la arroba de cebón grande.

—La Sociedad de Socorros Mutuos de esta villa, celebró como de costumbre, la fiesta del santo titular, bajo cuya adoración se halla establecida.

El elemento joven organizó animados bailes en los salones "La Perla del Duero" y en el del fondista don Marcelino Martín; pero como decimos, sólo para los de casa.

—Varios distinguidos muchachos de ambos sexos de esta localidad, percatados del gran valor educativo del teatro y con el plausible deseo de que sus convecinos puedan gozar de espectáculos cultos y placenteros, de que tanto carecemos en estos pueblos, están ensayando, para ser representado en las próximas fiestas de Navidad, el celebrado y aplaudido drama del insigne don Jacinto Benavente, titulado "La Malquerida".

La dirección de dicha obra ha sido encomendada a este humilde corresponsal, auxiliado por el inteligente estudiante de Veterinaria, Domingo Tabernero, que actuará de apuntador.

De su representación, oportunamente diremos algo en estas columnas.

Por hoy nos limitaremos a aplaudir sus propósitos y a manifestarles que para actos de esta naturaleza, no les negaremos nunca nuestro modesto concurso.

—Después de varios días de estancia en Barcelona, a donde se trasladaron para visitar la soberbia Exposición Internacional de la ciudad condal, ha regresado nuestro respetable amigo, el capitán de caballería, don Francisco Mozas, y su distinguida señora doña Alicia Gorjón. De su magnificencia, nos han hecho los mayores elogios.

—En breve marcharán a Sevilla, con el fin de visitar la Ibero-Americana de aquella ciudad.

EL CORRESPONSAL

Zamora al día

(CONFERENCIA TELEFONICA DE NUESTRO CORRESPONSAL)

Fiestas religiosas.

Zamora, 5 (nueve y media noche).—En la iglesia de San Juan, se celebró ayer con gran solemnidad la fiesta de San Francisco Javier, patrono de las Misiones. Por la mañana dió la comunión general a numerosos fieles el Prelado de la diócesis, doctor Arce Ochotorena, y por la tarde se celebró solemnísima función religiosa en la que el obispo predicó un elocuentísimo sermón.

También hoy, en la iglesia de San Vicente, se ha celebrado la fiesta de Santa Bárbara, con una función religiosa. Por la tarde, se dió a adorar a los fieles la reliquia de la santa.

El Hospital de Sotelo.

En el Hospital de Sotelo, han dado comienzo las obras que recientemente fueron sacadas a subasta por la Diputación provincial. Como se sabe dichas obras consisten en la reconstrucción de dicho establecimiento benéfico.

Varias multas.

En virtud de denuncias formuladas por los inspectores de Abastos, el gobernador civil ha impuesto multas a varios industriales que vendían el llamado pan familiar falto de peso. También han sido multados otros que en distintos artículos cobraban más que lo marcado en la tasa reglamentaria.

El ahogado en el Duero.

Hoy han continuado en el río Duero en las inmediaciones de pueblo de Carrascal, los trabajos de sondeo para buscar el cadáver del vecino de aquella localidad, que como ayer decimos, murió ahogado al intentar atravesar la corriente. Los trabajos realizados hoy han resultado infructuosos.

Lobos en los poblados.

En el pueblo de Olmillos de Castro y en otros de la provincia, han comenzado a aparecer manadas de lobos, que ocasionan daños de consideración en los ganados.

El gobernador civil ha autorizado a los vecinos de los pueblos interesados para que organicen batidas para alejarlos.

Una subasta.

Mañana tendrá lugar en el Ayuntamiento la subasta para la adjudicación de las obras de construcción de galerías filtrantes en el río Duero, para el abastecimiento de la capital.

EL CORRESPONSAL

CAZADORES

No tenéis necesidad de recurrir a casas de fuera de la provincia para adquirir armas a plazos, teniendo que pagar intereses crecidos. Dentro de la misma provincia tenéis quien os las proporcione, respondiendo siempre de su calidad. Consultad precios y condiciones de

Pablo García
ARMERIA
PLAZA MAYOR, 43.—SALAMANCA
Los mejores cohetes para fiestas, son los que vende esta casa.

SE VENDE el molino harinero de Morille, en buenas condiciones. Para tratar, con Salvador Sánchez ,en Fresno Alhándiga. 6-4

ENCICLOPEDIA ESPASA. — Quien desee adquirir esta hermosa obra, puede entrevistarse con el Presidente de la Federación Obrera, calle de Pablo Iglesias, número 4, Salamanca. 3-a-2

SE ARRIENDAN los pastos de la dehesa de Valparaíso y Cubeto, para ovejas y vacas. Para tratar, en la misma dehesa, o con el encargado, en Corrales de Zamora, Bernabé Delgado. 15-12

TRASPASA NEGOCIO, con seis vacas holandesas y clientela para venta de leche. También cedo en venta, o en renta, establo y vivienda. Informes, Luis Martín, Carretera de los Villares, Salamanca. 6-6

SE VENDE una perra cruzada de mastín, de año y medio, a propósito para guardar ganado o finca. Informarán, en la librería de Núñez, García Barrado, 25.

MAESTRA, se necesita para acompañar e instruir niños en el campo. Inútil escribir sin buenas referencias. Razón, Amador Angoso, en Villoria de Buenamadre.

INTERESANTE A MAESTROS Y MAESTRAS. — **Campillo de Salvatierra,** ruega a los señores Maestros y Maestras que no soliciten las vacantes de dicho; pues deseamos sean nombrados los hijos de un Maestro benemérito, a quien este año hicimos un homenaje, y los cuales solicitarán como consortes.—El alcalde accidental, **Jacinto Reviriego.**—Hay un sello que dice: "Ayuntamiento Constitucional Campillo de Salvatierra". 2-2

COMPRARIA BIGORNIA de cincuenta a cien kilos de peso, y tornillo de ocasión, para fragua, estando en buen uso. Ofertas, a Arturo Gómez, en Los Escobos (por Parada de Arriba). 4-2

SE VENDEN 57 cabras, produciendo; dos yeguas de seis años, preñadas, y una de tres años. Informará el montaraz de la dehesa de Valverde de la Valmuza. 6-6

LAS PASTILLAS CRESPO calman la tos, mejoran rápidamente los catarros, evitan gripe y pulmonías. **DOS PESETAS CAJA** -a-

AMA DE CRIA.—Se ofrece, leche fresca y primeriza, de veintiún años, para criar en casa de los padres. Informará, Paulina Hidalgo, en el pueblo de Pelayos. 3-3

CRONICA AGRICOLA

Cuatro grandes necesidades del pequeño labrador

Se habla, se escribe, se legisla, se discute y por muchas vueltas que se le da, siempre se tiene que venir a parar a los cuatro pies del banco en que se tiene que asentar el bienestar del labrador, que son los que vamos a enumerar:

Instrucción.

¡Cuán descuidada ha estado en España la instrucción agrícola del labrador!

Granjas más o menos políticas, como centros de enseñanza, en las que los ingenieros agrónomos tenían que esperar para que el labrador fuera, y el labrador no iba porque no se decidía a perder un día o dos, con los gastos consiguientes, para a veces no aprender nada, porque la Granja carecía de consignación o de personal o... de terreno.

Y sin instrucción técnica, ¿sobre qué se quiere fundar el progreso agrícola y la riqueza de nuestra patria?

Ni aun cuando se le dé agua puede salir los cultivos rutinarios para entrar en los cultivos de plantas de grandes rendimientos.

Nada digamos de los secanos; rutina y más rutina, sin poder entrar en adaptaciones de plantas que saque mayor rendimiento de las tierras secas.

Crédito.

¿Qué se ha hecho en este sentido? Disposiciones referentes al Banco de España que apenas se han cumplido y actualmente unas migajas de consignación, que nada significan frente a la necesidad ministerial de mil millones que necesita la agricultura patria para cubrir las necesidades más perentorias del labrador, las de la recolección, que las atiende la usura con esa cantidad.

Los demás, los otros mil y mil millones que necesita para plantaciones e intensificación de cultivos, ni soñar con ellos.

Y sin instrucción y sin dinero, ¿qué puede esperarse de esa enorme masa de más de quince millones de pequeños agricultores?

Nada; que sigan vegetando agarrados al terruño, dejando en él sus energías, sus esperanzas, sus afanes, su vida; el descenso, la emigración, la enfermedad, la muerte.

Las cargas.

Cada año nuevas y nuevas cargas; ora un aumento de contribución, ora un impuesto, ora un reparto, ora mil otras gabelas que aparecen continuamente, cada una de las cuales es un pellizco para la bolsa escuálida del pequeño labrador, de manera que no se le deja, como él dice, "levantar la cabeza".

No; no puede levantar la cabeza el pequeño labrador con tantas cargas. Tiene que tenerla baja, amarrada al yugo del carro del fisco.

No se niega a pagar no; un sentimiento de justicia, innato en los humildes, le hace comprender que es preciso, que entre todos deben sostener las cargas de una nación; pero, ¡pero! ¡cada cual según sus posibles;!

El que tiene fuerzas para sostener mucho, que sostenga mucho, pues a su vez también se aprovecha de mucho; pero al que no tenga fuerzas para mucho, que se le pida para poco; pues al fin y al cabo tampoco se aprovecha de nada, dado que carreteras de lujo, trenes, cómodos y rápidos, teléfono, telégrafo y toda la organización de una nación, no son los pobres los que la utilizan, encerrados en sus pueblos, pasando la vida entera agotándose sobre su terruño. ¡Son los que pueden! ¿No es justo que les toque a más? No proporcionalmente a lo que poseen, sino proporcionalmente a lo que ganan.

Las ventas remuneradoras.

El poderoso vende cuando quiere, y en años de poco precio de los productos puede esperar a otros y a otros, hasta que suben, pero ¿y el pequeño?

Desde la era va con frecuencia el trigo a casa del usurero y al mercado para pagar las obligaciones del mes de Septiembre; después va vendiendo según la necesidad le va obligando, vende apretado siempre, ¿cómo ha de poder vender bien?

Se pidieron leyes de tasas y se consiguieron, pero incompletas y sin conocimiento de las necesidades del campo; detrás de cada ley hay una porción de trampas, por las que se escabullen los compradores de poca conciencia, amparándose en la ley de la necesidad, que hace a la víctima cómplice de su verdugo.

Documentos de débitos, cambios por abonos y comestibles, firmas y recibos inexactos. ¡Cuántas asechanzas en las que sucumben los necesitados!

Y todo esto es lo que hay que arreglar y ordenar, y para ello hace falta mucho conocimiento del campo, de los pequeños y de sus necesidades, y manera de ser y de vivir, y, sobre todo, mucho amor a los pequeños, mucho amor a los humildes, que el amor engendra el sacrificio y con el sacrificio se atrae la gracia de Dios, fuente de luces y de energías para mejorar moral y materialmente a los pequeños.

ANTONIO MONEDERO
Presidente de la Liga Nacional de Campesinos.

(Prohibida la reproducción).

EL DOCTOR JULIO
PEREZ MARTIN
ha trasladado su domicilio y consulta de Partos y Medicina General, a la calle de San Justo, número 30.—Consulta de DOCE a DOS.

A. Santamaría Santos
Piel y venereología
AVENIDA DE MIRAT, NUM. 18
(Esta casa tiene entrada por Mínimos, 1)

CONVALECENCIA, DEBILIDAD
ANEMIA
VINO y JARABE
Deschiens a la Hemoglobina
Los Médicos proclaman que este Hierro vital de la Sangre es muy superior a la sangre cruda, a los ferruginosos, etc. — De salud y fuerza. — PARIS

El testamento de Clemenceau

"L'Illustration" francesa publica un codicilo, fechado el 28 de Marzo de 1929, al testamento del señor Clemenceau, en el cual éste expresa su voluntad de ser enterrado en Colombier, sin ceremonia alguna, al lado de su padre y con un simple enrejado alrededor de la fosa.

En dicho codicilo, el señor Clemenceau encargaba también que no se grabara su nombre sobre la tumba, y que en el interior de su féretro fueran colocados un cofrecito, que había sido de su madre, y una flor que antes de morir le entregó un soldado en la Champagne, en Julio del año 1918.

El cofrecillo aludido se lo había dado a Clemenceau su madre cuando aquél era joven. Todos los cumpleaños se lo entregaba con un regalo dentro y después se lo retiraba hasta el año siguiente.

Una vez, su madre puso dentro del cofrecillo una edición de 1828 de "Las bodas de Fígaro", que es el libro que Clemenceau quería tener en su féretro. Respecto a las flores, se las dió antes de la ofensiva alemana del 15 al 17 de Junio de 1918, en el frente de San Juan, un soldado. Clemenceau, informado de la nueva táctica adoptada por el general Petain, y que consistía en dejar en primera línea débiles elementos destinados a oponer alguna resistencia, pero a ser fácilmente atravesados para que el enemigo confiado se estrellase contra la segunda línea, muy fuertemente organizada, se emocionó al ver a las tropas que iban a ser sacrificadas.

Cuando pasaba delante de un grupo de soldados que iban a morir al día siguiente, uno de ellos ofreció las flores a Clemenceau, y éste, con lágrimas en los ojos, les dijo: "Bien, hijos míos; estas flores me acompañarán hasta mi muerte". Clemenceau ha cumplido su promesa.

PASTOS PARA OVEJAS. — Se arriendan en Fresno-Alhándiga, para 700 cabezas, con doscientas huebras de prado superior y barbecho, contigua al mismo. Para informes y tratar, con los renteros, en dicho pueblo. 4-4

SARNA
ANTISARNICO MARTI
Unico que la cura sin baño. Venta en farmacias y Droguerías.

HOTEL, se alquila en condiciones ventajosas, el chalet que perteneció al señor Bernis, situado en el camino de la Estación, de esta ciudad. Tiene espaciosas e higiénicas habitaciones, en planta baja y alta, agua, luz eléctrica, hermoso jardín, que rodea el edificio y otras comodidades. Informarán, calle de Sánchez Ruano, núm. 20, 2.°, derecha. 8-7

PASTOS.—Se arriendan para ganada lanar, por uno o más años, los de espigadero y hojadero del término de Villaralbo (Zamora), capaces para engordar ochocientas cabezas durante el verano y tres mil en la temporada de la hoja; del precio y condiciones, pueden enterarse en la Secretaría de este Ayuntamiento, hasta las once horas del día 14 del próximo Diciembre, en cuya fecha y lugar se otorgará contrato a favor de quien ofrezca la proposición más ventajosa sobre el precio señalado y que autorizará la Junta de Labradores que presido.
Villaralbo, 26 de Noviembre de 1929. El Presidente.—**Ildefonso Bragado.** 10-6

CAJISTA DE IMPRENTA, se necesita, preferido el que tenga conocimientos de remendería. Para entenderse, con don Celestino Iglesias, Ciudad Rodrigo. 6-4

SE VENDEN dos carros de varas y cuatro mulas, con arreos o sueltas; las mulas se venden juntas o separadas. Informará, Miguel Díaz, en el camino de la Granja, letras M. D. 4-3

SE VENDEN, dos bueyes de labor, de cinco a seis años, y dos mil arrobas de paja, a precios económicos. Para tratar, don Gabino Laso, en Tabera de Abajo. 5-3

VENDO cuatro vacas suizas de cinco años, abocadas a parir, dos en plena producción y un novillo semental. Informes, Hilario Tristán, Pérez Pujol, 4, carnicería. -a-

TRASPASO.—Por no poderlo atender su dueño, se traspasa el establecimiento de vinos y comidas titulado "La Paz del 76", frente al cuartel de infantería. Informarán, en el mismo. 2-a-2

AUTOMOVIL.—Se vende magnífico automóvil "Buick", 15 caballos, cinco asientos, conducción interior, con separación, toda prueba, excelente estado, gran ocasión. Dará razón, Adolfo Benito, Plaza de San Juan Bautista, 11, Salamanca. 6-a-2

PASTOS.—Se arriendan pastos, con monte, para 400 ovejas, en dos terceras partes del Cuarto grande de Valdesuero, término de Encina de San Silvestre. Para tratar, con sus dueños, don Juan Alonso Carbajosa y don Vicente Martín Alonso, en Ledesma. 4-a-2

SE VENDE o traspasa en Guijuelo, el "Bar Madrileño", situado en la Plaza de los Cerdos; amplias habitaciones. Grandes facilidades para el pago. Tratar con Ramón Torres, dueño de dicho bar. 8-a-4

1.208
a este teléfono llame usted para pedir los vinos de Arriba.—Tinto, 7 pesetas; blanco y Valdepeñas, 8. Servicio a domicilio. Carmelintas, 12. 10-a-3

GANADEROS.—Se venden ganaderías con cartel y sin él; partidas de novillos pura casta, media casta y moruchos de 1, 2 y 3 años, y rebaños de ovejas de los tres pelos. Pagos al contado. Detalles, Domingo G. Velasco, café Novelty. 10-a-10

ARBOLES FRUTALES. Maderables y de adorno. Plantas y flores de todas clases. Catálogos gratis.—Isidoro Valpuesta. Panaderas, n.° 5. Palencia. -a-

DEPORTES

Para el seleccionador nacional

Aún no ha empezado su labor y ya salen infinidad de equipos en los periódicos, todos formados a capricho y a base de que, formado el verdadero, puedan decir, ya lo decía yo, se hacho como yo indicaba, no podía ser de otra manera.

En cambio, la Nacional busca un seleccionador y nadie quiere serlo, todos se excusan; unos, porque dicen no ser competentes; otros, porque no tienen tiempo; otros, porque dicen se tropezará con muchas dificultades, y todos ponen obstáculos para no comprometerse por miedo a quedar mal y que los pongan en ridículo.

Unos y otros hacen los equipos, a veces por los que son más de su agrado; otras, por los que leen en los periódicos, por los partidos que ganan los equipos y por los que más se destacan en ellos; no miran estos seleccionadores de ocasión, que para hacer un equipo en esta forma, es necesario mucha preparación y mucho entrenamiento, porque lo natural en todos los seleccionados, es que no se entiendan y hagan más juego personal que de conjunto, y esto, además de no ser práctico, no es para ganar.

En todo esto debió fundarse el seleccionador José M.ª Mateos, y formó el equipo a su gusto, contra el parecer de todos los que iban en contra y sin hacerse caso de lo que decían; y unos y otros callaron, los más por poderle decir que no entendía, si fracasaba; pero tuvieron que reconocer que había estado acertado y había tenido buena vista, aunque ninguno reconoció la valentía de no hacerse caso de lo que decían, sin embargo, todos tuvieron que bajar la cerviz y reconocer que había elevado el fútbol español a una altura como nunca había estado.

Esto debe tenerlo muy en cuenta el seleccionador y no hacerse caso de nadie, ni menos de pasiones ajenas, que le llevarían al fracaso, como ha ocurrido a los anteriores al señor Mateos.

¡Hay que ser valiente para ser seleccionador!

CAMPEONATO NACIONAL DE FUTBOL DE LA LIGA

Primera división

	J.	G.	P.	E.	F.	C.	P.
Barcelona	1	1	0	0	3	0	2
R. Santander	1	1	0	0	4	1	2
A. Madrid	1	1	0	0	5	3	2
A. Bilbao	1	1	0	0	2	1	2
Real Unión	1	1	0	0	3	2	2
Español	1	0	0	1	1	4	0
Europa	1	0	0	1	3	5	0
Real Madrid	1	0	0	1	1	2	0
Arenas	1	0	0	1	2	3	0
Real Sociedad	1	0	0	1	0	3	0

Segunda división

	J.	G.	P.	E.	F.	C.	P.
D. Coruña	1	1	0	0	4	1	2
Real Betis	1	1	0	0	5	2	2
C. Leonesa	1	1	0	0	2	0	2
Sporting Gijón	1	1	0	0	2	1	2
Real Murcia	1	0	1	0	1	1	1
Iberia	1	0	1	0	1	1	1
Valencia	1	0	0	1	2	5	0
Real Oviedo	1	0	0	1	1	2	0
D. Alavés	1	0	0	1	1	2	0
Sevilla	1	0	0	1	0	2	0

DESDE AVILA

Un desaparecido.

Del pueblo de Navaluenga desapareció hace unos días, el vecino Felipe Márquez, de setenta y siete años.

Tanto sus familiares como la Guardia civil iniciaron gestiones para averiguar su paradero, habiendo sido hallados una soga y una manta pertenecientes a Felipe, por lo que se sospecha que haya sido víctima de un accidente.

Oposiciones.

En el Ayuntamiento han dado principio las oposiciones a plazas de funcionarios administrativos.

Detenido.

Por menor e indocumentado fué detenido Antonio Sánchez, quien pasó a la cárcel a disposición del señor Gobernador civil.

Ayuntamiento.

Presidida por el señor Alcalde accidental, se reunió la Comisión permanente, tratándose asuntos de trámite.

Petición de mano.

Por don Baltasar Yáñez y para su hijo del mismo nombre, ha sido pedida la mano de la señorita Agustina Pascual.

La boda se celebrará en la primavera próxima.

De viaje.

Llegaron de Valladolid, don José Gómez Zamora; de Barcelona, don Salvador Represa, y de Barco de Avila, don Cirilo F. Nieto.

MARTIN

Regalos para las señoras en la DROGUERIA DEL CORRILLO

Las fábricas Brauns, deseando corresponder al constante favor que el público le dispensa, y con objeto de que todos los consumidores españoles se convenzan de la superioridad de sus tintes domésticos CORONA, ha decidido, como en años anteriores.

REGALAR EN ESPAÑA UN MILLON DE PAQUETES

A la presentación del recorte del presente anuncio y durante los días 4 al 6, ambos inclusive, puede usted adquirir COMPLETAMENTE GRATIS un paquete del color que desee, según muestrario que estará a su disposición. Para evitar posibles abusos, no se admitirá a cada persona más que un solo anuncio.

AGRADECIDOS QUEDAREIS SIEMPRE A ESTE REGALO, PORQUE OS DEMOSTRARA: Que no hay ningún tinte doméstico que reuna las condiciones de bondad y economía que los tintes CORONA. Los productos verdaderamente buenos, deben propagarse así, A PRUEBA.

Terminado el período de regalos, el precio de venta, a pesar de la superioridad de los tintes CORONA, es en toda España el de **PESETAS 0,60 EL PAQUETE**

Para teñir perfectamente 500 gramos de tejido.

DROGUERIA DEL CORRILLO: Rodrigo Soler, Sucesor de Ignacio Santiago Fuentes

VIDA CIENTIFICA

EL NUEVO CONCEPTO DE LA MEDICINA

Desde Aristófanes hasta Bernard Shaw, pasando por Quevedo, o sea toda la era de la Humanidad entrada en la cultura, puede decirse que la Medicina y los médicos han sido víctimas de la ironía de infinidad de escritores humoristas que tuvieron en aquéllos uno de los venenos más ricos de su inspiración creadora. Y, sin embargo, ese constante denostar a una clase, sin duda alguna, de insuperable importancia para los humanos, puesto que tiene su finalidad en la vida misma, constituye uno de los prejuicios colectivos más absurdos de la Historia.

En ninguna disciplina especulativa existe menos cooperación que en la llamada ciencia de curar, por parte de los ajenos a ella, pero que son los beneficiarios de la misma y, por tanto, los que necesitan de sus profesionales. Si existe, en general, un estado de inconsciencia en las masas hacia determinados aspectos capitales, éste es el que se refiere a la falta de cumplimiento de aquellos regímenes de higiene, cuya comprensión se encuentra en todas las mentes, y siempre, claro está, en la medida que a cada individuo le sea posible, dados sus medios personales. En ningún orden de conocimientos se puede exigir que la inteligencia o la mano de un hombre sean dueños del supremo "sésamo, ábrete", como por lo que respecta a la salud en el médico, sin reparar que éste no interviene —o si dicta reglas en algunos cacos, no suelen seguirse sus preceptos—en la construcción de nuestras viviendas, en nuestra vocación para las profesiones, en la determinación volitiva hacia nuestros trabajos y nuestros placeres, etcétera.

La Medicina no pudo ser, pues, más que una colaboradora—si bien acaso la principal—con otras muchas disciplinas especulativas y actividades sociales, en el mantenimiento de la salud.

De esa falta de seguridad en el cumplimiento de reglas y principios, nació el hecho efectivo de que la Medicina no avanzase al compás de otros conocimientos humanos en el decurso secular. Mas hay que tener en cuenta que la ciencia de Hipócrates, como constituir la de aplicación por antonomasia, necesitó desde su primera hora—y, sobre todo, al alborear la época contemporánea, en que tuvieron lugar los trascendentales descubrimientos—del concurso de las demás. De aquí que entrase en fase antes insospechada con la relevación bacteriológica, o del mundo biológico infinitesimal, revelación que, como es sabido, encarna una amplitud y una trascendencia singulares, hasta el extremo de que bien puede decirse que el sector que hoy escapa a la morbilidad infecciosa, tiene poca importancia.

Si la Medicina hubiera ofrecido, como otras disciplinas, en el discurrir del tiempo, una buena bibliografía tendiente a la divulgación, no aconteceria lo que lamentamos, pues, por un lado, aquélla habría conseguido de la masa de la población la curiosidad hacia tales conocimientos, y, por otro, habría perdido el carácter esotérico que la Medicina, en general, adquirió en determinadas épocas y países, y que fué de donde principalmente nació la inquina de los satíricos. Realmente, hoy día notaríase en gran manera el conjunto de efectos de una tradicional literatura médica, si éste existiese; pues robustécese en todos, profesionales y profanos, el nuevo concepto de la Medicina, concepto que, entre otros principios básicos, cuenta el de que el propio individuo es el primer artífice de su salud.

La "Biblioteca de Medicina Práctica": he ahí el rótulo de una serie interesantísima de libros de la índole de nuestro elogio, que la "Compañía Ibero Americana de Publicaciones", ha tenido el acierto de crear, ensanchando con ella el radio accional de su industria y comercio del buen libro. Solamente una intensa y constante labor divulgadora, empleando con preferencia el libro, como vehículo capaz de llegar a todas partes, puede dar el resultado apetecido de hacer elevar el nivel cultural de las masas en punto a profilaxis de tantas enfermedades como hoy amenazan, cual espada de Damocles, a los humanos. La tal Biblioteca tiene todas las garantías de que ha de responder a la finalidad que anima su publicación, garantías que pueden sintetizarse en la autoridad del Director de la misma y de los autores de los respectivos volúmenes; la selección temática; la claridad y sencillez expositivas, y, finalmente, la baratura de precio.

Dirigida por el eminente doctor César Juarros, la "Biblioteca de Medicina Práctica", ha de reflejar la personalidad de dicho hombre de ciencia, uno de los valores españoles más contrastados en la hora actual, el cual, en poco tiempo, ha conseguido crearse una personalidad de que dan fé sus títulos de Académico de número de la Nacional de Medicina; Médico-Director de la Escuela Central de Anormales, y Profesor de Psiquiatría Forense del Instituto Español Criminológico. Escritor de sólido renombre, lo mismo afronta el tema escuetamente científico que el divulgador y hasta el artístico, resultado de lo cual ha sido la publicación de una gran lista de obras, algunas de las cuales agotáronse rápidamente.

El doctor Juarros ha planeado con singular acierto la distribución de materias en los volúmenes iniciales y los autores que han de suscribirlos. Así vemos que los cuatro primeros son: "Diagnósticos y tratamientos de la tuberculosis pulmonar", por el doctor José Verdes Montenegro; "Causas y diagnósticos de los tratamientos menstrales", por el doctor Sebastián Recaséns; "Interpretación clínica de los datos de laboratorio", por el doctor José Mouriz, y "Neurología clínica" (Diagnósticos neurológicos de urgencia), por el propio doctor César Juarros. A estos libros, lujosamente editados, con profusión de grabados, no obstante lo cual son accesibles, por su precio, a todos los públicos, seguirán otros de análogo valor, debidos también a primeras firmas.

No sería aventurado sentar que hasta hoy no se realizó en España labor tan meritoria, en orden a la extensión de los conocimientos médicos al público necesitado de ellos, como la que viene a cumplir la "Biblioteca de Medicina Práctica", con su publicación de un volumen cada trimestre. Temas, como ya indican los títulos de los cuatro primeros volúmenes, de interés eminentemente popular, todos encontrarán en ella enorme provecho, contribuyendo así a que la ciencia médica española, que culmina, como es sabido, en grandes figuras, capaces de ser parangonadas con las más eminentes del extranjero, no resulte una de tantas glorias de restringida actuación e influencia en la vida nacional, un tanto oscurecida hasta aquí, en lo que se refiere a la producción bibliográfica, por las acostumbradas traducciones de autores de fuera, que han venido constituyendo, en su mayor parte, la fuente informativa del desarrollo progresivo de estos conocimientos capitales.

ANGEL DOTOR

¿VA USTED A MADRID?

No deje de hospedarse en la fonda **LA PARISIEN, Montera, 14.** Pensión completa, de ocho pesetas hasta doce. Magníficas habitaciones para familias, calefacción central, cuartos de baños, salón de lectura y de piano. Teléfonos interior y exterior, 14.255. Propietario y gerente, **Leonardo Méndez.**

NACIMIENTOS Y DEFUNCIONES

Durante las últimas veinticuatro horas se han hecho en el Registro civil las siguientes inscripciones:

Nacimientos: Florentino Marcos Mata, Francisco Dionisio García Panero, Claudia Medina Calvo.

Defunciones: Luisa Garzón Rodríguez, Felipe Corrales Cornejo, Carlos Pérez Cid, Germana Sánchez García.

Círculo Católico de Obreros

Hoy, jueves, a las seis y media de la tarde, tendrá lugar en el Círculo de Obreros una conferencia a cargo del profesor de dibujo, don José Alvarez Lozano, que versará sobre la enseñanza práctica del mismo, para los socios numerarios solamente, que deberán llevar su correspondiente cartilla.

Sucursal de SALAMANCA: Zamora, 24

SE VENDE una casa, en el paseo de San Vicente, número 49, planta baja, buena construcción. Informará, Juan A. Ramos, portería, Gobierno civil.

TEATROS

LICEO

HOY debut de la gran compañía

UGHETTI

OPERETAS y ZARZUELAS

A las seis y media y diez y media

REESTRENO DE LA PRECIOSA OPERETA

La Viuda Alegre

Grandioso éxito de esta Compañía

Espléndida presentación

EN SEGUIDA

La Princesa del Circo

Opereta de gran espectáculo

BRETON

HOY dos secciones de cine

La película de ambiente español

LA MUJER SOÑADA :::

por Arlette Marchall y Charles Vandel

Tomando parte los diestros

MARQUEZ, LALANDA

y el joven

CORROCHANO

GESTION DEL GOBERNADOR CIVIL SOBRE EL TRASPORTE DE TRIGOS

INFORME DEL CONSEJO SUPERIOR DE FERROCARRILES

Ayer se nos facilitó, en el Gobierno civil, la siguiente nota oficiosa, y en la cual podrá estimar el lector la actuación, insistente y satisfactoria, para los más preciados intereses de la provincia, que desde hace tiempo viene realizando el gobernador civil, señor López Sanz, por lo que merece la más sincera y perdurable gratitud de la provincia.

La nota dice así:

"A virtud de reclamación formulada por la Sociedad de Trigueros de esta provincia, el excelentísimo señor Gobernador civil gestionó, en 5 de Septiembre último, de la Dirección general de Agricultura, que las tarifas ferroviarias de trasportes de cereales de esta capital a Barcelona, pudieran unificarse con relación a las de otras provincias, para que los portes de 10.000 kilogramos en pequeña velocidad resultaran más ventajosos y guardaran relación con el de aquéllas. Al no dar estas gestiones el resultado apetecido, dicho señor Gobernador civil insistió en su propósito, dirigiéndose directamente al excelentísimo señor ministro de Fomento, el que le manifestó que, si bien el estudio y propuesta de las Tarifas especiales de las Compañías adheridas al nuevo régimen ferroviario correspondía al Consejo Superior de Ferrocarriles, no obstante remitía copia de la carta del señor Gobernador civil, para que se emitiera el informe correspondiente y se resolviese lo procedente, lo cual se ha verificado, conforme al extracto siguiente:

El ilustrísimo señor Director general de Ferrocarriles por carretera, en escrito de 29 de Noviembre último, me dice lo que sigue:

"Excelentísimo señor: Remitida a informe del Consejo Superior de Ferrocarriles la propuesta de V. E. referente a la igualdad de trato para los trasportes de trigo desde Salamanca a Barcelona en relación con los precios que rigen para el mismo trasporte desde Zamora, Cáceres y Badajoz, el Comité Ejecutivo del expresado Consejo emite el siguiente dictamen:

La desigualdad de precios que motiva dicha carta del Gobernador de Salamanca, obedece a que la tarifa especial número 102 de pequeña velocidad para cereales, no es aplicable a las estaciones de la línea de Plasencia Astorga, donde están enclavadas las de Salamanca y Zamora. Las expediciones de Zamora van hasta Medina por la tarifa Z. número 3, de la extinguida Compañía de M. Z. O. V., pagando pesetas 8,10 por tonelada, y siguen desde Medina, por Valladolid, a Ariza y Caspe a Barcelona, por la tarifa especial número 102, pagando 42,60 pesetas.

Con el recargo del 15 por 100, el precio total de Zamora a Barcelona es de pesetas 58,31 por tonelada, a lo que ha de añadirse el importe del sello.

Las expediciones de Salamanca van por la tarifa general hasta Medina (pesetas 10,59), siguiendo luego por Valladolid a Ariza y Caspe a Barcelona, pagando pesetas 42,60 por tonelada, con arreglo a la 102.

Con e lrecargo del 15 por 100, el precio total es de pesetas 57,73, respectivamente. Cáceres y Badajoz disfrutan de la tarifa 102, y sus precios hasta Barcelona son pesetas 57 y 57,73, respectivamente.

La E. 102 contiene precios desde las estaciones que constituían la antigua red de Madrid a Cáceres y Portugal para las líneas de Madrid a Irún, Rioja, Navarra, Santander, Asturias y Galicia.

También tiene precios de las líneas de Madrid a Malpartida y Plasencia de Alcántara, y ramal de Arroyo a Cáceres sobre Cataluña, pero no para la línea de Plasencia a Astorga, en la que se hallan las estaciones de Zamora y Salamanca, sobre Cataluña.

Tratándose de una región esencialmente cerealista, el Comité entiende que debe invitarse a las Compañías del Norte, M. Z. A. y Nacional del Oeste a que hagan extensivo a dicha línea de Plasencia a Astorga el sistema de precios a que se ajusta la combinación del lado de Madrid, Malpartida y Valencia de Alcántara sobre Cataluña, con lo que llegaría a la igualdad de precios, con arreglo, naturalmente, a sus distancias, para todas las procedencias pertenecientes a la extinguida Compañía de M. C. P. y O. de España.

Y de acuerdo con el preinserto dictamen, S. M. el Rey (q. D. g.), se ha servido resolver como en el mismo se propone.

Lo que tengo el honor de trasladar a V. E., significándole que con fecha de hoy se da traslado de la presente Real orden a las divisiones de Ferrocarriles 1.ª, 2.ª y 3.ª, para que realicen cerca de las Compañías de Caminos de Hierro del Norte, M. Z. A. y Nacional del Oeste, la gestión oportuna."

CHISMOGRAFIA TAURINA

Perdiendo el tiempo.

Todos los días, en todos los periódicos del Norte, de Andalucía, de Aragón y de Madrid, que repasamos para hallar noticias taurinas con que alimentar a diario esta sección, hallamos noticias parecidas a esta: "Para Salamanca ha salido, con objeto de tomar parte en las tientas, invitado por varios ganaderos, Fulanito de Tal..."

Claro es que el truco está ya bastante desacreditado. Es semejante a ese otro de largar una lista repleta de fechas que tal cual diestro tiene comprometidas para torear, y en cuya lista nadie cree. Si yo llevase la cuenta de los fenómenos que dicen que aquí vienen, invitados por los ganaderos, no tendrían éstos bastante con sus espléndidas casas de campo para albergarles, ni acaso en el Gran Hotel en construcción.

No hay para qué decir que a la mayoría de estos aventajados novilleros que aquí llegan, no les conoce nadie, y que lo de la exquisita invitación se la inventan ellos. Y es claro: así llegan a Salamanca y tienen que pasarse la vida en las mesas del café Novelty, o dando vueltas por la Plaza Mayor, o echándose al coleto las películas del Liceo.

Y cuando se enteran de que se celebra alguna tienta, y se personan en el lugar del "suceso", son espectadores de la fiesta, y, cuando más, actores en el toreo de tal cual vaquilla que los "ases" no torean.

La mayor parte de estos muchachos que llegan a Salamanca con el afán de torear en las tientas, con el gasto que trae consigo la estancia, pierden lastimosamente el tiempo. Y sería una buena obra disuadirles semejante aventura.

Ni esto es tierra de promisión, ni Meca taurina, ni Universidad del toreo, ni siquiera Escuela de aprendizaje...

¡Qué pena dan esos grupos de muchachos, en "paro forzoso", agrupados en las mesas de Novelty!

¡Oh, juventud, primavera de la vida!

Juan de Lucas, apoderado de Torres.

El sábado, en el correo de Madrid, salió de Valencia el diestro Enrique Torres, con dirección a la Corte, para, desde allí, ir a Vigo, donde embarcará para Lima.

Ya en Madrid dejó solucionado Enrique el asunto de su apoderado, por haber cesado en esto el que había venido siéndolo, señor Gallardo.

Anoche mismo, quedó firmado el contrato, según el cual, el nuevo apoderado de Torres, es Juan de Lucas, que también lo es de Lalanda y otros toreros.

Proyectos para Bilbao.

El muy querido amigo y compañero Siro Retana ha publicado en "El Liberal", de Bilbao, la siguiente conversación tenida con el señor Renovales, presidente de la comisión organizadora de las corridas de Mayo y Agosto.

Dice así:

"Según el señor Renovales, el horizonte taurino no se halla claro, y no va a ser nada fácil ultimar las combinaciones.

—Tenemos—dijo—como usted sabe, apalabrado a Márquez, y ahora espero el resultado de las gestiones que el señor Rodríguez realice en Madrid cerca de Juan de Lucas, apoderado de Marcial Lalanda. Contamos también, aunque no está contratado, con Martín Agüero.

—¿Y después de estos tres?

—No lo sé, porque todavía no se ha ocupado de ello la Junta; pero estimo, y esta es una opinión personalísima, que no puede faltar en el cartel Gitanillo de Triana.

—¿No cree usted que habrá que echar mano de segundas figuras?

—Creo que sí, y por ello no pierdo de vista a Fuentes Bejarano, que es un torero pundonoroso..."

Ex banderillero literato.

El ex banderillero bilbaíno Luciano Bilbao "Lunares", está escribiendo un libro de toros.

En él tratará de cosas de los entre bastidores taurinos.

Puede resultar una cosa suriosa. Y ya estamos deseando leer el libro de "Lunares".

Torero que piensa volver.

Pepe Amuedo, el matador de toros gaditano, que anda por América, anuncia su vuelta a España para la temporada próxima, y dice que quiere "reverdecer los laureles".

Bueno ,pero, los laureles de Amuedo, ¿habían estado verdes alguna vez?

43.000 duros y pico.

Esto es lo que da Pagés por el arriendo anual de la plaza de Zaragoza: 217.000 pesetas, y pone una fianza de 50.000.

Y ganará encima mucho dinero. Ese dinero saldrá, como quiera, de las corridas del Pilar, y para él todo lo que den de sí las corridas y novilladas que se celebran durante el año.

Si los toros no es negocio. ¡Qué vá a ser!

T.

Agotamiento de tripas

—A ver qué pasa.....
—Pues, nada, amigo mío una tontería.

Cuando quieras comprar tripas
visita a don Neftalí
que es persona muy agradable
y a la vez te hará reir.

Vende mazos a PESETA
de clase muy especial,
los hay de siete pesetas,
que te hacen casi llorar.

Para todas estas Gangas
visiten sus Almacenes,
en Glorieta, número 19.

NEFTALI MANSO. - SALAMANCA

PLATA DE LEY
ORFEBRERIA DE ARTE

Regalos de boda y santo. Suprema calida y buen gusto.

Hijo de Esperanza González

DOCTOR RIESCO, 28

SE VENDE un dormitorio completo, de nogal y caoba, que está nuevo. Informarán, Eloy Bullón, 12.

4-a-2

CASA.—Se vende o arrienda una casa de planta baja, con jardín, corral, agua y w. c. Informarán, Meléndez, 2, segundo.

5-a-1

EXTRAVIO.—Se ha perdido una vaca, berrenda, pelo negro, señal dos puertas, hierro S en la solana derecha, número 7 en el costillar del mismo lado, cola blanca y un poco estrellada. Se ruega indiquen su paradero a don Severino Pacheco, Ciudad Rodrigo.

5-1

NOTAS DE SOCIEDAD

PARA ELLAS

El tema del día.

En las altas esferas de la Couture ha surgido un paladín de la hoy menospreciada falda corta. Molineux, quien un día asombró al mundo de la moda lanzando el pijama femenino, proclama ahora que hay que contener la prolongación de la falda, que resulta absurdamente inapropiada en nuestros tiempos modernos.

"Una evolución en la manera de vestir femenina, se imponía", dice el famoso modisto.

En efecto, la reacción contra la moda masculinizante nacida a raíz de la guerra, como expresión de la emancipación femenina, viene dejándose sentir en estos últimos años, cuando la mujer ha comprendido que "el hábito no hace al monje". Pero lo que era en un principio natural reacción contra el espíritu bélico y austero, al cambiar las líneas rígidas de los vestidos uniformados y los tonos sombríos de los trajes hombrunos por prendas femeninas, de líneas más suaves y colores más alegres, ahora, al extremarse, amenaza con hacer de una simple evolución, una terrible revolución, de cuyas consecuencias, la mujer sería la primera en sufrir.

El propio Molineaux nos aconseja que no nos sometamos a la tiranía de sus compañeros los modistos parisinos, cuando dice: "La moda de la falda larga se halla todavía en un período experimental", "la mujer debe de mostrarse inteligente en la adaptación de una moda", "la mujer ha conquistado la libertad de vivir su vida". "Hoy se interesa en todas las actividades sociales: aviación, negocios, deportes, etcétera; la falda larga sería un anacronismo en semejante época..."

Molineaux, sin embargo, no se opone categóricamente contra la modificación de la falda. Esta—dice—debe llegar por debajo de la rodilla para los vestidos de "sport" y de calle e irse prolongando la medida que el día se prolonga también, hasta que los vestidos de noche adopten esas graciosas caídas irregulares que "camoflagean" en parte los contornos de la pierna.

* * *

VIAJES

Han salido:

De Valladolid para Fuenteliante, nuestro querido amigo don Melquiades Sierra y don José Estévez.

—Para Ledesma, la distinguida y bella señorita Angelita Trilla.

—Para Becedas (Avila), nuestro corresponsal en dicha localidad, don Juan Gómez Málaga.

—Para Ciudad Rodrigo, nuestro buen amigo don Agustín Sánchez, censor de prensa, acompañado de su esposa.

—De Ciudad Rodrigo para Barcelona, nuestro antiguo y buen amigo don Angel Mirat Morante, con su distinguida señora.

—Han llegado:

De Barcelona, con su esposa, el inspector provincial de alcoholes, don Guillermo Bengoa.

—De Lugo, el comandante de la Guardia civil, y abogado, don Antonio Canpayo, con el propósito de fijar su residencia en Salamanca.

DE DIAS

Mañana, festividad de San Nicolás de Bari, celebran su santo el general gobernador militar señor Rodríguez Arias; el presidente de la Diputación, señor Rodríguez Aniceto; el profesor de la Normal, señor Escanilla; el comisario de Policía, señor Carrera; el canónigo, señor R. Aniceto; el ex-senador, señor Olivera; los industriales señores Paniagua Pinto, Ramos, Sánchez y Viloria Pérez; el comerciante, señor Rodríguez y el propietario, señor Vicente Oliva.

UN TE MAÑANA EN NOVELTY

Mañana, viernes, a las seis, se celebrará, en Novelty, la segunda reunión organizada por la orquesta "The Red Band".

Los estudiantes de esta agrupación han extendido invitaciones para las chicas más distinguidas de nuestra ciudad; mas como el pedido de invitaciones es numeroso, estos chicos manifiestan a las familias que deseen acudir a esta reunión, lo soliciten lo antes posible, ya que el número de invitaciones es limitado.

Las invitaciones de caballero pueden solicitarse a los miembros de la orquesta.

No dudamos que esta reunión se sumará a los éxitos alcanzados por la "The Red Band".

ANIVERSARIOS

Mañana se cumple el primer aniversario del fallecimiento del señor don Miguel Rodríguez González, persona muy estimada en Salamanca, y cuya muerte causó gran sentimiento.

El finado, modelo de caballeros, dedicó toda su vida a practicar el bien, haciéndose merecedor del aprecio y respeto de cuantos le conocieron.

Al cumplirse tan triste fecha, todos los que se honraron con su amistad dedicarán, como nosotros lo hacemos, un sentido recuerdo a la memoria del buen amigo y recto señor.

Una vez más reiteramos la expresión de nuestro pésame más sentido a sus hijos: doña Agustina, don Rafael, doña Aurelia, don Miguel y doña Carmen Rodríguez Seisdedos; hijo político, don Santiago Laso de la Iglesia; nietos y demás parientes.

VARIAS

Han regresado de su viaje de novios, el inspector de sucursales del Banco del Oeste de España, y particular amigo nuestro, don Santiago García León, y su distinguida señora.

—En concurso celebrado entre los doctores de Medicina de Isla Cristina, celebrado para el nombramiento de médico del Pósito Marítimo Pesquero de dicha ciudad, fué nombrado, por unanimidad, médico de dicha Sociedad, el distinguido médico de esta Facultad, y subdelegado de Medina, don José Baza y Fuentes, por lo que le enviamos nuestra más cordial y sincera enhorabuena (ya que es una entidad que cuenta con seis mil asociados), y que hacemos extensiva a su distinguida familia, y en especial a nuestro particular y querido amigo don Críspulo Baza.

Congratulándonos de ello, por ser un salmantino más que sabe colocar a buena altura el pabellón de su patria chica y de esta Facultad de Medicina, deseándole un sin fin de triunfos más a nuestro buen amigo.

HORROR VACUI

En aquellos tiempos primitivos de las Ciencias naturales, la gente explicaba la aspiración de agua en los tubos de las bombas con arreglo a la opinión del sabio Aristóteles, por una aversión de la naturaleza contra el vacío, lo que los latinos llamaban el horror vacui.

Y cuando después se vió que el agua no sube más que 10 metros en el tubo largo de una bomba corriente de aspiración, el famoso Galilei dijo que como todo tiene su límite, también lo tiene la Naturaleza en el mencionado horror vacui. En nuestros tiempos de la técnica adelantada, ya sabemos que no hay tal horror vacui, sino lo que se observa es el efecto de la presión atmosférica.

En cambio existe una especie de horror vacui en el hombre. Al bebedor le horroriza el vaso vacío; al dueño del café y al comerciante, que no vea parroquianos por ningún lado. Y no pensemos en el vacío del bolsillo, que a veces nos pone los pelos de punta. Un horror vacui, pero uno muy fuerte, lo tiene la previsora señora de su casa, cuando en momento oportuno le falta café, azúcar, arroz o, sencillamente, sal. En cambio, esta misma cuidadosa señora no se horroriza tanto, cuando en alguna parte de la casa le falta una lámpara eléctrica. La toma de otro sitio, y ya está; no nota el horror vacui ante un portalámpara sin bombilla.

Claro que nunca se le ocurrirá poner arroz, donde mejor conviene servir lentejas, pero poco la importa—que me perdone—que se ponga una lámpara de 40 W, donde debía haber y había antes una de 60 W. Naturalmente, entre arroz y lentejas, hay más diferencia que entre una lámpara de 40 y 60 W, que sólo se distinguen por la intensidad de su luz, pero tampoco debe usarse un tipo donde conviene usar otro.

En todo sitio se necesita una lámpara Osram determinada, y el que la sustituya por otra lámpara más débil, empeora el alumbrado, y el que la quita de un sitio para ponerla en otro, se priva de luz en el portalámpara vacío.

"AGENCIA FIGUEROLA,,

DESTINOS CIVILES PARA LICENCIADOS DEL EJERCITO

Informes de palabra o por escrito (remitiendo sello para la contestación). Arreglo de documentación. Gestión de Certificados de Antecedentes Penales. De Ultimas Voluntades. Carnets para automóviles. Transferencias de autos. Asuntos en los Ministerios. Representaciones de Ayuntamientos. **Plaza de los Bandos, 2, Salamanca.**

-a- h. 30 D.

APERADOR PARA LABRANZA, se necesita en Arabayona, con buenas referencias. Razón, Rodríguez Pinilla, 13 (carretera de Ledesma), Salamanca.

3-a-2

ERROR EN PARTICIPACIONES. El vendedor del kiosco de la Acción Católica, escalerilla de Pinto, pone en conocimiento de su clientela, que, al extender los recibos de participaciones del sorteo de Navidad del número **46.992,** sufrió error; pues el número que disponía para este objeto es el **46.962.**

Así es, que cuantos tengan en su poder participaciones del número primeramente indicado, que es el equivocado, pueden devolverlas y le será canjeada por la participación del número **46.962.**

2-2

HOLLAND AMERICA LINE

DE ROTTERDAM

Servicio regular de vapores correos entre los puertos del Norte de España y los de Cuba-México.

Próximas salidas para los puertos de La Habana, Veracruz, Tampico y Nueva Orleans.

De Bilbao, el 26 de Noviembre; de Coruña, el 27 de Noviembre; de Vigo, el 28, el vapor

MAASDAM

De Bilbao, el 17 de Diciembre; de Coruña, el 18; de Vigo, el 19 el vapor

LEERDAM

De Bilbao, el 7 de Enero; de Coruña, el 8; de Vigo, el 9, el vapor

SPAARNDAM

De Bilbao, el 28 de Enero; de Coruña, el 29; de Vigo, el 30, el vapor

EDAM

Admitiendo pasaje de cámara y tercera clase.

Precios del pasaje en tercera clase:
abana ..... Ptas. 545,25
Veracruz-Tampico .... " 588,50
(incluídos todos los impuestos).

Para toda clase de informes, dirigirse a los Agentes señores:

BILBAO.—Pérez Ullíbarri e hijos.
SANTANDER.—Francisco García.
GIJON.-Viuda de Antonio López de Haro.
CORUÑA. — López Companioni.
VIGO.-Joaquín Dávila y Compañía.

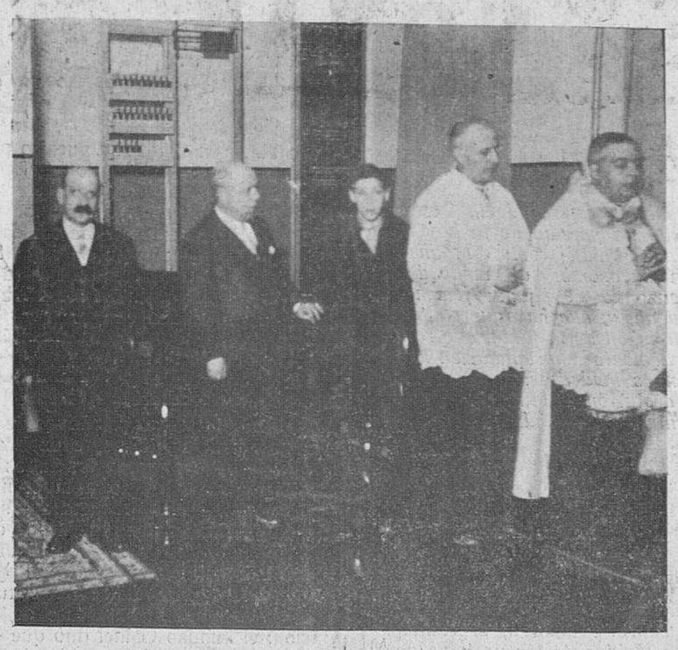

El señor obispo de Salamanca, doctor Frutos Valiente, bendiciendo los nuevos locales. (Fotos Gombau).

"AVILA, DE REYES ALFONSOS MADRE,,

¡Avila del Rey! ¡Avila de los Leales! Hemos venido a contemplarte de cerca y a gustar durante unas horas del sabor místico de que están impregnadas tus riquezas monumentales y artísticas y a colocar a estos escolares, del Instituto Psiquiátrico-Pedagógico, frente a la realidad asombrosa de tu contenido, frente a la diversidad de tus valiosos tesoros que son el producto de la actividad fecunda de tantos artífices como han desfilado por el escenario de los tiempos, dejando en su huella, las características más genuinas y representativas de la civilización ibérica, desarrollada a la sombra de un monopolio que se complacía en ostentar las manifestaciones pictóricas y arquitectónicas, como símbolo hierático o nobiliario, despejado de matices paganos. Por eso si, en España, queremos contemplar las mejores producciones artísticas, tenemos que husmear en las Catedrales y en los templos y en los conventos y atravesar los amplios zaguanes de las casas solariegas y de las antiguas residencia señoriales de aquella nobleza díscola, vinculadora de fabulosas adquisiciones que llegaron a competir con el patrimonio del realengo castellano.

Peregrinos de la cultura primaria, vamos jalonando nuestro camino, y las circunstancias han querido que seas tú, ciudad vieja y fría de Castilla, uno de los primeros hitos que señalen el sendero de nuestros recuerdos y que evocaremos con fruición cuando, al final de nuestra jornada, volvamos atrás la vista y contemplemos la multiplicidad de vibraciones surgidas al conjuro de las intensas excitaciones que han provocado y acuciado nuestra insaciable curiosidad.

¡Ciudad vieja y fría de Castilla en cuyo seno germinó el corazón femenino más ardiente del mundo! Hemos sido felices durante las horas que nos has dispensado tu generosa hospitalidad. Hemos contemplado, en una visión rápida y de conjunto, tus murallas almenadas y tus torreones, defensores de los adarves de este recinto medioeval, que reflejan la tenacidad desplegada por los reyes y feudales al frente de sus mesnadas, durante la epopeya gloriosa, durante la gesta heróica de la Reconquista, durante la lucha feroz de varias centurias contra los gomeles de los jerarcas musulmanes.

Hemos sentido intensas emociones ante estas piedras milenarias de la Avila monumental, baluarte y salvaguardia de los derechos conculcados por monarcas extranjeros que quisieron imponer el nepotismo, la esclavitud, la humillación a un pueblo refractario a la tiranía y a la servidumbre.

Sin estas murallas, Avila no hubiera sido teatro de la heroicidad de Ximena Blázquez, la esposa de López de Trillo; ni tal vez Alfonso VII, que se tituló a sí mismo Emperador, hubiera llegado a ser "el mejor alcalde" idealizado por Lope; ni se hubiera suscitado el drama cruento de las Hervencias; ni se hubiera constituído dentro de sus baluartes la "Junta Santa" de las gloriosas Comunidades de Castilla.

Aparte de estos recuerdos, hemos admirado en Avila el arte gótico, de los siglos XIII y siguientes, esplendoroso en todas sus manifestaciones. El siglo XV ha dejado su huella en este retablo del altar mayor de la Basílica, obra de Berruguete, y el Renacimiento ha plasmado en este coro y esta sacristía, con su estilo ancestral, pero brioso y enérgico y suave y tierno, a la vez. Dicha sacristía fué, antiguamente, Sala Capitular y en ella se reunieron los comuneros en la fecha memorable del 29 de Julio, dirigiendo al pueblo su célebre arenga que acrecentó los hervores bélicos fermentados por un laudable sentimiento de dignidad; también fué aquí donde los nobles castellanos se congregaron para ofrecer la corona a la que más tarde fué doña Isabel I de las Españas.

¡La tumba del Tostado! ¡Lo alto del cimborrio por donde fué enseñado el hijo de doña Urraca al rey Batallador de los aragoneses! ¡La catedral-fortaleza, en su conjunto, libertadora de Alfonso XI, el rey simpático y enérgico, azote del feudalismo! Todo ello da motivo a profundas meditaciones.

Seguimos admirando maravillas. Con San Vicente sólo puede competir en Europa, la Basílica de Santa Sofía de Constantinopla, y su portada principal se nos afirma que es la mejor producción del arte bizantino. San Pedro es también una interesante producción estilo románico de los siglos XII-XIII. Santo Tomás el Real, residencia de Torquemada, es otra joya arquitectónica, en cuya iglesia se conserva un mausoleo de alabastro, con los restos del malogrado príncipe don Juan, primogénito de los Reyes Católicos. También hemos visitado la capilla de Mosén Rubien de Bracamonte, de tipo gótico (en su época de decadencia) y greco-romano, y el templo edificado en el mismo lugar en que nació Teresa de Jesús.

Un verdadero tesoro encierra el antiguo palacio de Henao, propiedad hoy del excelentísimo señor don Bernardino de Melgar, marqués de Canales y conde de Benavites. Nos sirvió de "cicerone", durante esta visita, el hermano del dueño, el cultísimo señor don José Nicolás de Melgar y Alvarez de Abreu, marqués de San Andrés de Parma y de Mirallo. Todo es interesante en este palacio suntuoso; desde el huerto en que tantas veces jugó Teresita de Cepeda y Ahumada, al patio, estilo Renacimiento, con mezclas de arte oriental, en los dibujos arabescos de la azulejería, y al enorme museo de cerámica, armería, tapicería, etc., etc.. Se conserva también en este palacio, la reja a través de la cual desgranaron las cuentas del rosario de sus amores, doña Catalina Salazar y el Príncipe de los Ingenios.

Circunstancias imprevistas nos impidieron contemplar el tesoro histórico-literario que se encierra en la magnífica biblioteca de esta antigua mansión de la familia de los Sarmientos. Prometemos dedicar uno de nuestros trabajos a estos seis salones, con sus treinta y cinco mil volúmenes (varios incunables) y sus dos docenas de autógrafos de la autora de "Las Moradas" y del "Camino de perfección".

No creímos que Avila encerrara tantos tesoros en sus entrañas. ¡Aún no se te ha hecho justicia "ciudad doliente y sufrida, noble, virtuosa y heróica!"

L. CAMPO REDONDO

LA EXPERIENCIA DEMUESTRA QUE LOS CARBONES DE
"LA FAMA,,
son los mejores en clases y precios sin discutir
Si quiere estar servido con prontitud llame al
TELEFONO 1.032
o encárguelos en la ZAPATERIA INGLESA, Doctor Riesco, números 2 y 4
ALMACENES: AVENIDA DE CANALS, NUMERO 21

De Linares de Riofrío

La emigración y sus perniciosos efectos

¡Emigración...! Palabra siniestra, que encierra dentro de sí una singular epopeya en la vida de los pueblos, al verse obligados a abandonar sus patrios lares para buscar en otras partes lo que en su propio suelo no pueda encontrar.

Cuántas veces nos ha desvelado esta preocupación, al considerar los grandes estragos que la emigración origina en la vida nacional, y las graves consecuencias que en breve ha de acarrear este complejo problema para la misma, pues la despoblación de un pueblo, sabido es que marca indefectiblemente la ruina de aquél.

De algún tiempo a esta parte se ha acentuado por esta región, de un modo alarmante, la corriente emigratoria, debido, a no dudarlo, por las excesivas cargas y abrumadoras tributaciones que hoy pesan sobre los Municipios españoles, sin que dichas entidades hallen medio adecuado para poner a tono sus presupuestos de ingresos con los de gastos, circunstancia que les obliga a establecer nuevos impuestos, según las facultades que les concede el Estatuto municipal, si no han de llegar a una quiebra forzosa.

Empero, estas medidas extremas, odiosas por sí mismas, originan un grave conflicto en nuestras haciendas municipales, ya que los vecinos, recargadas de antemano sus contribuciones de rústica e industrial, no pueden sufrir tanta tributación, y, con un buen sentido práctico, marchan al extranjero, siquiera sea para librarse de tan pesadas cargas, medida que pone en grave aprieto a los Municipios, puesto que sus ingresos se ven mermados de un modo considerable con las partidas fallidas causadas por los emigrantes.

Hay otro factor muy importante, que contribuye, en gran parte, a que nuestros Municipios arrastren una vida lánguida y llena de zozobras. Nos referimos a las restricciones—quizá muy justificadas—del cuerpo de Montes, que poco a poco han venido mermando los ingresos de los fondos municipales por el concepto de aprovechamientos forestales, con cuya medida restrictiva las comisiones municipales se han visto obligadas a establecer nuevos impuestos, en uso de las facultades que les conceda el Estado municipal, al objeto de llegar a la nivelación de sus presupuestos de gastos e ingresos.

He aquí planeada, a la ligera, la cuestión emignatoria en toda España. Los presupuestos de gastos van por un camino ascendente, como podemos demostrar con el de nuestro Municipio, que de diez años a esta parte ha subido de veintiunmil pesetas a treinta y cinco mil, aproximadamente, mientras que los ingresos van en sentido descendente por las razones apuntadas y otras que no son del caso. Por cuya consecuencia se impone la emigración, con efectos perniciosos para nuestra riqueza nacional, que se ve privada de brazos.

Claro es que, hasta los actuales momentos, nuestro Gobierno se ha visto obligado a recargar la tributación, con objeto de ir amortizando la deuda nacional; pero llegada la nivelación de los presupuestos del Estado, se impone la necesidad de acudir a la degravación de los impuestos, sobre todo en lo concerniente a la riqueza rústica e industrial, pues de otro modo se aproxima la ruina de éstas, dos fuentes principalísimas de nuestra riqueza, y con ella la de toda la nación.

ELADIO GONZALEZ

Linares de Riofrío, 30-11-29.

CALLOS
DUREZAS y VERRUGAS curan siempre con Pomada IRIS
UNA peseta. Mercado, 9, farmacia

VIDA OBRERA

Un aniversario.

Los trabajadores salmantinos han organizado para el día 9 de los corrientes, fecha del IV aniversario del fallecimiento de Pablo Iglesias, los siguientes actos:

Día 8 de Diciembre, a las nueve de la noche, en el teatro de la Casa del Pueblo, velada teatral, que estará a cargo del Grupo Cultural de la Federación.

Día 9 de Diciembre, a las siete de la noche, velada necrológica en la Casa del Pueblo, en la que harán uso de la palabra caracterizados oradores.

Los obreros que quieran proveerse de entradas, pueden pasar por la Conserjería, donde se les facilitarán, todos los días, de seis y media a ocho y media de la noche.

Las autoridades salmantinas en el acto de la inauguración del Palacio del Teléfono automático. (Foto. Gombau).

TEATRALERIAS

UN CIERTO AIRECILLO DE RENOVACION

Nada más torpe, más necio, que nuestro teatro actual. Los autores de los grandes éxitos no se proponen otro fin que el de explotar la necedad del público, en beneficio de sus óptimos ingresos trimestrales. Ninguna preocupación artística. El teatro no es una manifestación pública, con visos de apostolado, de arte popular.

La crítica de los vicios sociales con un propósito de corrección y ejemplaridad; el documento costumbrista sin otra trascendencia que la del reflejo fiel de la vida en torno: la finalidad artística, limpiamente sentida y honradamente expresada que sin consecuencias mercantiles florecieron en otras literaturas, no ha tenido brotes dignos de mención en la nuestra.

Ni el apostolado, ni el costumbrismo, ni el arte puro para minorías, tiene en nuestro Teatro, representantes prestigiosos. Vive y triunfa lo torpe en sus diversas manifestaciones, en un cerril cultivo tenazmente perseguido y fecundamente logrado.

El público aguanta pacientemente, la crítica envuelve sus juicios en condescendientes tolerancias y los autores de los grandes éxitos prosiguen, hoy como hace veinte años, la explotación metódica, reiterada, del chiste, de la estupidez, de la tontería que flota en una sala de espectáculos en cuanto el público ocupa media docena de butacas.

Los esfuerzos del teatro íntimo de "El caracol" y "El cántaro roto", se inutilizaron en un ambiente demasiado escogido y concreto. No salieron de los reducidos escenarios familiares donde nacieran y aquel posible ejemplo de renovación teatral no influyó para nada—como pudo hacerlo—en el gusto público, en la afición pública, en el Teatro para grandes masas de espectadores.

Pero en este panorama tristísimo que he evitado describir por sobradamente conocido, surgen, de pronto, brotes todavía tímidos y no cuajados del todo, que pueden significar, y que de seguro significan, un cierto airecillo de renovación teatral.

Nos referimos, concretamente, al estreno de dos farsas de autores nuevos, no profesionales, aparecidas en el palco escénico bajo felicísimos auspicios: "¡Tararí!" y "Chinelón". La nueva literatura vuelve sus ojos hacia el Teatro. Se anuncia que Ramón Gómez de la Serna, el más destacado de todos, el pontífice máximo, estrenará muy pronto, también en el Alkázar, de Madrid, una comedia tocada de la extraordinaria originalidad del inventor de las greguerías.

¿Anuncia ésto un cierto airecillo de renovación, capaz de modificar el panorama teatral cotidiano y vulgar que presenciamos?

Otros síntomas, además, se advierten. Pueden ser significativos los fracasos rotundos, inequívocos, que la crítica dócil no ha podido ocultar, de Muñoz Seca, por un lado y de los hermanos Quintero—fabricantes de "pastiches"—por otro. Si así fuera, en esto, como en otras manifestaciones literarias, deberíamos la renovación deseada al impulso juvenil que ha irrumpido violentamente en la nueva vida y que afirma serenamente sus posiciones.

R. A. I.

PAJA.—Se venden treinta mil kilos de paja de trigo. Informará, José Antonio Polo, en Morille.

PEDAGOGIA

Dos documentos al Ministro de Instrucción.

La Confederación Nacional de Maestros ha continuado sus gestiones en pro del Magisterio, elevando al Ministro de Instrucción, dos documentos razonadísimos, en los cuales se solicita:

Que se decrete la supresión de las oposiciones restringidas para el ascenso en el escalafón, dando las vacantes de las distintas categorías del mismo reservadas para este fin, al ascenso por antigüedad, único que debe existir en nuestra clase.

Que a cambio de esas oposiciones restringidas, pueden establecerse premios equivalentes a un ascenso, sin efectos escalafonales, para cuantos maestros y maestras, por sus méritos excepcionales y las pruebas necesarias, sean acreedores a ellos.

Que en el año de 1930 se distribuyan las escuelas de nueva creación, en lo que se refiere a sus sueldos, entre las categorías del escalafón de cuatro a ocho mil pesetas, llevándose al presupuesto el suplemento preciso para ese fin.

Y supresión de la categoría de tres mil quinientas pesetas, consignándose en el presupuesto, también el crédito necesario.

Forman la comisión ejecutiva, los señores C. Martínez Page, Angel A. Castilforte y Z. Ladislao Santos.

Nos parece muy acertada la petición que hace la Confederación Nacional de Maestros, y nos alegraríamos de que tuviera favorable acogida en el seno del Gobierno.

Homenaje a la ejecutiva de la Confederación Nacional de Maestros.

La comisión pro-homenaje a la ejecutiva de la Confederación Nacional de Maestros, ha quedado constituída por don Pedro Riera Vidal, inspector de Primera enseñanza de Toledo; don Julio Noguera, maestro de Madrid; don Aureliano Ruiz Alcázar, maestro de Hellín (Albacete) y periodista.

Los actos del homenaje serán un banquete el 30 del corriente, a las nueve de la noche, una vez terminada la sesión de clausura de la Asamblea de la Confederación, con asistencia de las autoridades.

Y una edición extraordinaria de "El Ideal del Magisterio", redactado por elementos elegidos en la Asamblea y dedicado a los homenajeados señores Martínez Page, Santos Arcediano y Castilforte del Rincón, donde se recojan admiraciones, cariños y reconocimientos a la obra de reivindicación social, organización societaria y desvelos por la clase educadora, cuyo mejoramiento han procurado en todo momento a costa de sacrificios y riesgos que los hacen merecedores al homenaje.

A los niños de las escuelas de Revilla de Camargo, que tan acertadamente dirige el señor Solet.

¡Hay que ser santos! Cristo lo dice; y su palabra no hay más remedio, hay que escucharla: "Como mi Padre que está en los cielos"; hay que ser santos, que ser perfectos...

Alta, muy alta se ve la mira; pero más alta está la vida llena de goce y de delicias, como el que logra de Dios la vista.

No hay que asustarse por las espinas, por los abrojos, por las fatigas. Cristo y su Madre nos acaudillan y es muy cobarde quien se acoquina; vamos amigos, vamos aprisa que el viaje es corto, la compañía inmejorable; el Santo Angel, la Eucaristía. Hay que ser santos, Cristo lo dice y su palabra no hay más remedio, hay que escucharla...

MIGUEL DE MADRID

Madrid, Diciembre 1929.

ENFERMEDADES DE LA VISTA
DOCTOR
ALONSO HERNANDEZ
POZO AMARILLO, 7, segundo; entrada por Ruiz Aguilera, 7 (calleja de Términus).

"EL ADELANTO" EN CIUDAD RODRIGO

Defunciones.

El cajero de esta Sucursal del Banco del Oeste de España, don Eduardo Aparicio Fernández, pasa por el duro trance de haber perdido a su hija más pequeña, llamada María de la Encarnación Aparicio Cascón.

Reciban sus afligidos padres nuestro sentido pésame.

—También ha fallecido, a los ochenta y seis años de edad, la respetable señora doña Nicolasa Alonso, viuda de Machero, dueña del Hotel Moderno, de ésta.

Reciban su sobrina, la señora viuda de Feijóo y su hijo, don Manuel S. Feijóo, nuestro sentido pésame.

Ha marchado para Salamanca, con el fin de predicar una de las novenas de la Purísima que allí se celebran, el canónigo de ésta don Joaquín Román Gallego.

—Ha dado a luz, la señora del capitán de infantería, don Francisco Pata Gil, encontrándose algo enferma con tal motivo.

—Ha estado en ésta días pasados la señora Viuda de Aparicio (E.)

—Regresó de Salamanca, la bellísima señorita Valentina Tella Jiménez.

—Ha trasladado su residencia a esta ciudad, el laborioso industrial de Alamedilla, don Juan Calvo Montero.

—Marchó para Salamanca, el médico de ésta doctor don Joaquín Jiménez.

Espectáculos.

La hermosa producción nacional, interpretada por la bellísima María Caballé, "Pepe-Hillo", cuya grandiosa película se representó el domingo pasado por la empresa San Pablo, en el Teatro Nuevo, constituyó un triunfo más para la mencionada empresa, que vió concurrido con un lleno completo.

El jueves, en el Cine Novedades, "El valiente de la pradera", muy emocionante.

S. VEGAS ARRANZ

Lloyd Norte Alemán
BREMEN

Servicio regular de vapores correos rápidos, entre España, Sud América, Cuba y Galvestón.

LINEA DE BRASIL - LA PLATA

Directamente para Lisboa, Río Janeiro, Santos, Montevideo y Buenos Aires, saldrán de Vigo los rápidos vapores correos de gran porte:

22 de Noviembre, SIERRA VENTANA. Pesetas 638,70

30 de Noviembre, WESER. Pesetas 593,70

13 de Diciembre, SIERRA MORENA. Pesetas 638,70

NOTA.—Los vapores SIERRAS admiten pasajeros de primera, tercera de camarote y tercera ordinaria.

El WESER y WERRA, escalan también en los puertos de San Francisco do Sul y Río Grande do Sul, admitiendo pasajeros de intermedia, tercera de camarote y tercera ordinaria.

LINEA DE CUBA

Directamente para la Habana y Galveston, saldrán de Villagarcía y Vigo los magníficos vapores correos.

El 17 de Noviembre, el SEYDLITZ.

El 15 de Diciembre, el YORCK.

Admitiendo pasajeros de cámara, segunda económica y tercera clase.
Precio de Cámara, desde 950 pesetas. En segunda económica, 825 pesetas. En tercera clase, 545,45 pesetas.
Todos los pasajeros de tercera clase tienen a su disposición un amplio salón fumador, comedor y sala de conversación.
Las comidas son abundantes y muy variadas, siendo servidas por camareros uniformados.

Para más detalles, informa el agente general en España

LUIS GARCIA - REBOREDO ISLA
VIGO.—GARCIA OLLOQUI, 2
VILLAGARCIA MARINA, 14

Se arriendan las AGUAS MEDICINALES con la finca completa, titulada
ANTIGUA FUENTE DEL CAÑO
sita en BABILAFUENTE (Salamanca). Dirigirse a
FRANCISCO PALOMERO
en OLMEDO (Valladolid).

TRIPAS PARA EMBUTIDOS
CHORICERA, mazo de 50 varas, desde 3,50 ptas.
CASA CREGO
¡No comprar sin ver clases y precios!
ALMACÉN: DOCTOR RIESCO, 57 - SALAMANCA

CONFERENCIAS TELEFONICAS

LA VISITA DEL SR. MADARIAGA A SALAMANCA

UN DISCURSO DEL MINISTRO DE FOMENTO, UNA DECLARACION POLITICA DEL DOCTOR MARAÑON Y OTRAS NOTICIAS DEL DIA

Un interesante discurso del ministro de Fomento

EL BANQUETE DE LOS INGENIEROS DE MINAS

Madrid.—En el Hotel Ritz se ha celebrado el banquete organizado por la Asociación de Ingenieros de Minas, para conmemorar la fiesta de su patrona, Santa Bárbara.

La concurrencia fué numerosa, y presidió el acto el ministro de Fomento, conde de Guadalhorce, con el director de Minas y Combustibles, señor Fuentes Pila, y el presidente de la Asociación, señor Santamaría.

El banquete transcurrió en medio de franca camaradería.

A los postres, el presidente de la Asociación de Ingenieros de Minas, señor Santamaría, pronunció un discurso exponiendo la labor de colaboración que los ingenieros habían realizado con los proyectos del Gobierno, sin tener en cuenta para nada cuestiones políticas, y puesta sólo la mira en el engrandecimiento de España.

Ratificó este propósito de colaboración de los ingenieros de Minas, y terminó elogiando la labor que el conde de Guadalhorce viene realizando al frente de su Ministerio.

El ministro de Fomento agradeció los elogios, reconociendo que en la colaboración prestada por los ingenieros había resaltado su hondo patriotismo.

Afirmó su apoyo para continuar la obra de salvación que vino a hacer la dictadura, y después añadió:

—En cualquier parte que me halle, podrán todos contar conmigo, pues la dictadura pasará, y quizá el próximo banquete no lo presida yo como ministro.

Terminó excitándoles a seguir la obra regeneradora que se han impuesto, sin atender a rencillas políticas, que constituyen la rémora de las obras que engrandecen al país.

El ministro de Fomento fué calurosamente aplaudido.

El Rector y el Alcalde de Salamanca

VISITA AL PRESIDENTE

Madrid.—El jefe del Gobierno ha recibido esta mañana la visita del Rector de la Universidad de Salamanca, don Enrique Esperabé, y de don Eulalio Escudero, alcalde de esa capital.

El Rector y el alcalde salmantinos dieron cuenta al marqués de Estella del cursillo de conferencias celebrado por la Asociación Francisco de Vitoria, cambiando también impresiones sobre intereses salmantinos.

El señor Madariaga, a Salamanca

DETALLES DEL VIAJE

Madrid.—Esta mañana recibió el ministro de Trabajo, señor Aunós, a don Vicente de la Riestra, inspector de la zona profesional de Galicia, que le habló de asuntos relacionados con las escuelas profesionales de su zona.

El próximo viernes emprenderá un viaje en nombre del ministro, el Director de Corporaciones, señor Madariaga, acompañado del director de Emigración, señor Galiay, y del señor Riestra.

Irán a Zamora, Salamanca, Monforte, Pontevedra, Vigo, Villagarcía, Santiago, Coruña y Ferrol, con el objeto de hacer las entregas de las cantidades acordadas para la creación de becas e instalación de escuelas. A la vez, recibirán los solares ofrecidos para la construcción de Escuelas de aprendizaje.

NOTICIAS DEL DIA

INAUGURACION DE CONFERENCIAS

Madrid.—En el Casino de Clases se ha celebrado la inauguración del actual curso de conferencias.

La conferencia inaugural ha estado a cargo del ex ministro, conde de Jimeno.

Presidió el acto el ministro de la Guerra, general Ardanaz, acompañado del capitán general, del gobernador militar y demás autoridades.

El coronel del Regimiento impuso la Cruz de Caballero de la Orden de Alfonso XII al sargento don Benigno Pereda, presidente del Casino de Clases.

Seguidamente, el conde de Jimeno desarrolló su conferencia, disertando sobre el tema "Lo que dicen las banderas".

Al finalizar la conferencia, el sargento Pereda pronunció palabras de gratitud para el ex ministro conde de Jimeno, por haber tenido la gentileza de inaugurar tan brillantemente el curso de conferencias, y expresando también su gratitud al Rey y al Gobierno por la Cruz que se le acababa de imponer.

EL REGIMEN DEL CONSEJO SUPERIOR DE CAMARAS DE COMERCIO

Madrid.—La "Gaceta" publica hoy el reglamento para el servicio y régimen del Consejo Superior de las Cámaras de Comercio, Industria y Navegación.

El reglamento consta de veintiocho artículos y una disposición adicional, en la que se determina el objeto, atribuciones, carácter y composición del Consejo, asesores, vida económica y representación en otros organismos.

UNA DENUNCIA

Madrid.—Un sujeto llamado Antonio Bosque, ha presentado una denuncia diciendo que la Administración de Loterías número 51, establecida en la calle de Alcalá, se ha negado a abonarle un décimo premiado en el último sorteo, alegando el lotero que tenía orden de la Delegación de Hacienda de no pagar dicho décimo.

FILIPINAS Y ESPAÑA

Madrid.—En la Alcaldía de esta Corte se ha recibido un cablegrama del cónsul español en Manila encareciendo a los directores de los periódicos españoles que envíen un ejemplar de sus publicaciones para la próxima feria de muestras que se ha de celebrar en Manila.

Recomienda que el envío se haga por vía Marsella antes del día 13 del actual.

EL DOCTOR MARAÑON, SOCIALISTA

Madrid.—Un diario de esta mañana publicó la noticia de que el ilustre doctor Marañón, siguiendo la conducta de los doctores Negrín y Sanchiz Banús, había ingresado en el partido socialista, proponiéndose dar varias conferencias en la Casa del Pueblo.

Un periodista ha visitado al doctor Marañón, interrogándole acerca de la veracidad de esta noticia; ha respondido de este modo:

—Yo no voy a hacerme socialista por la sencilla razón de que soy de siempre. Quien conozca mi ideología y haya leído mis libros, no podrá extrañarse de ello. No figuro en la agrupación porque esto lo considero cosa secundaria. No importa que esté o no inscrito, si tengo las mismas ideas que Besteiro.

El periodista le hizo otras preguntas, a las que el doctor Marañón no contestó.

Después dijo que preparaba la publicación de siete libros, estando en prensa uno de ellos, titulado "El mito de don Juan".

LA DIMISION DE SANCHIZ MANUS

Madrid.—Ha presentado, definitivamente, la dimisión del cargo de presidente del Colegio de Médicos de esta Corte, el doctor Sanchiz Banús.

Según parece, será nombrado presidente del Colegio el doctor Suñer.

LA FIESTA DE LA ARTILLERIA

Madrid.—Con motivo de la festividad del día, se han celebrado, en Madrid y provincias, actos en conmemoración de la Patrona de los artilleros e ingenieros de minas, Santa Bárbara.

ELOGIO DE ESPAÑA

Madrid.—En el "Nueva York Herald", edición de París, del 30 de Noviembre último, se publica el siguiente último telegrama, dirigido al director de dicho periódico por Mr. Arthur Burkhard, profesor de la Universidad de Massachussetc:

"Barcelona, 25 de Noviembre. Al director del "Nueva York Herald": A aquellos de nuestros lectores que nos preguntan respecto a la situación de España, podemos asegurarles que por todas partes hemos encontrado magníficas carreteras, bien cuidadas y tan buenas como puedan serlo en otros países europeos.

Entre algunas poblaciones, por ejemplo, entre Sevilla y Madrid y Madrid y Barcelona, las pistas están en admirable estado.

Los españoles nos han impresionado por su delicadeza de trato y su amabilidad; los mecánicos de los "garages" son competentes, están siempre dispuestos al servicio; y los hoteles, en conjunto, son buenos y no resultan caros.

En algunas de las pequeñas poblaciones que por su carácter artístico merecen visitarse y que no tienen condiciones de alojamiento, el Patronato Nacional de Turismo ha inaugurado pintorescos paradores, construídos con sobrio y elegante estilo.

Entre ellos merecen citarse los de Santillana del Mar y de Oropesa.—Arthur Burghard".

INTERESES SALMANTINOS

Madrid.—La "Gaceta" de hoy publica varias disposiciones, entre ellas las que a continuación se expresan y que tienen relación con Salamanca:

En la adjudicación de cantidades para subvenciones a mutualidades obreras que tengan establecido el servicio médico-farmacéutico, figuran la Sociedad de Hijos del Trabajo de Salamanca, con la cantidad de 218,75, y la Sociedad de Socorros, de San Muñoz, con la de 100 pesetas.

—Se dispone sean devueltas al soldado Miguel Hernández Martín, perteciente al regimiento de guarnición en Salamanca, la cantidad de cien pesetas, que ingresó para reducir su estancia en filas.

—Se adjudican definitivamente las obras de adoquinado del kilómetro cero al 0,300 de la carretera de Salamanca al muelle de Fregeneda, y del 3.254 al empalme del anterior de la carretera de Salamanca a Sequeros, a don Ignacio Alvarez, en la cantidad de 195.200 pesetas.

EL INFANTE DON JAIME

Madrid.—Procedente de Pizarra (Málaga), donde ha permanecido unos días cazando, regresó esta mañana a Madrid el infante don Jaime.

UN BANQUETE

Madrid.—En honor de los profesores extranjeros que han acudido al Congreso de Psiquiatría organizado por el Instituto de Orientación Profesional, se celebró hoy un banquete que presidió el inspector de Corporaciones, señor Junquera.

Al final de la comida se pronunciaron discursos.

EL CORONEL KINDELAN

Madrid.—Como ayer anunciamos, esta tarde salió del aeródromo de Cuatro Vientos, en un aparato, con dirección al aeródromo de León, el coronel Kindelán.

Desde León, marchará a Burgos y desde esta capital a Logroño, en viaje de inspección.

VIAJERO ILUSTRE

Madrid.—Con el objeto de visitar el Instituto de Reeducación Profesional, ha llegado a esta Corte el jefe de una de las secciones de la Oficina Internacional del Trabajo, de Ginebra, señor Tissier.

POR LOS MINISTERIOS

Madrid.—El ministro de Justicia despachó esta mañana con el jefe del Gobierno.

También lo hizo el director general de Marruecos y Colonias.

El conde de Jordana celebró una conferencia con el marqués de Estella.

También recibió el general Primo de Rivera a los señores Yanguas y Fernández Medina.

El ministro de la Gobernación recibió a los alcaldes y presidentes de Diputación.

El ministro de Trabajo, como antes decimos, al señor Riestra y después a varias comisiones, entre ellas una presidida por el señor Francos Rodríguez, relacionada con el Instituto Nacional de Previsión.

OTRAS NOTICIAS

EL ALCALDE INTERINO, A ROMANONES

Madrid.—El alcalde interino, señor Garriga, ha escrito una carta al expresidente del Consejo de ministros, conde de Romanones, felicitándole, como español, de los elogios que ha prodigado a la Exposición de Barcelona, e invitando a todos los españoles a que vayan a Barcelona para ver la Exposición antes de su clausura.

El señor Garriga, a propósito de las contestaciones jocosas que muchos han dirigido al conde de Romanones acerca de la forma de realizar el viaje, dice en la carta que de sus gastos de representación deja la cantidad de 2.000 pesetas, que pone a disposición del conde de Romanones, para que la emplee en costear el viaje a dos estudiantes.

CAUSA QUE SE ENTREGA AL ACUSADOR PARTICULAR

Barcelona.—La causa instruída por el asesinato de que fué víctima Pablo Casado, ha sido entregada al acusador particular, quien en su escrito de calificación está conforme en la apreciación de los hechos con el fiscal, considerando el hecho como un asesinato.

El acusador particular difiere del criterio del ministerio público en lo que se refiere a las causas que motivaron la consumación del hecho punible.

Dice en su escrito que Ricardito es coautor del asesinato, el cual fué cometido también por otras personas que no figuran en el sumario.

CAUSA POR ESTAFA DE 100.000 PESETAS

Barcelona.—En esta Audiencia ha comenzado el juicio oral y público, la vista de la causa instruída contra Eduardo Fernández, Julián Lacasa, Angel Flores, Manuel Famols y Eduardo Fernández, acusados como autores de una estafa de 100.000 pesetas.

El ministerio público pide para Daniel, Eduardo y Manuel, la pena de tres años, y dos años y un día para Angel y Julián.

Se practicó la prueba testifical y en la sesión de hoy se verificará la documental e informarán las partes.

DETENIDA POR VENDER COCAINA

Barcelona.—En la calle del Cid ha sido detenida una mujer llamada Manuela Sánchez, ocupándola la Policía un paquete de cocaína.

La detenida era muy conocida, por dedicarse al tráfico de estupefacientes.

EL CAÑONERO "DATO"

Barcelona. — De este puerto ha zarpado, para Sevilla, el cañonero "Dato".

Permanecerá en Sevilla una temporada.

EL TEMPORAL DE AGUAS. GRANDES DESTROZOS

Lugo.—El temporal de aguas que está descargando en esta provincia, ha producido el desbordamiento del río Lillo, cuyas aguas han inundado los campos ribereños, entrando también en los barrios bajos de la ciudad, inundando los pisos de algunas casas.

El vecindario acude a los puentes para presenciar la crecida del río.

Algunas casas se han derrumbado y en otras los muros están de tal manera reblandecidos que se teme que sobrevenga el hundimiento.

La ciudad se halla completamente a oscuras, pues la sociedad eléctrica denominada "Lucense" se ha visto obligada a suspender el servicio público y el de los abonados.

De Verín comunican que las lluvias han producido el desbordamiento del río Tamada, inundándose el valle de Monterrey.

En el pueblo de Pintores, se han derrumbado dos casas y los campesinos huyen para evitar una muerte segura.

Numerosas casas están completamente inundadas, habiendo penetrado las aguas en las bodegas, destruyendo la cosecha de vino que se hallaba en los lagares.

CADAVERES A FRANCIA

Málaga.—En un furgón del expreso, han sido colocados los cadáveres de los aviadores franceses que murieron carbonizados.

Los funerales fueron costeados por la marquesa de Valle Humbroso, quien ha prometido levantar un mausoleo en el lugar en que ocurrió el sensible accidente.

DESPRENDIMIENTO DE TIERRAS

Ferrol.—En las obras de la línea férrea de Ferrol a Gijón, un desprendimiento de tierras alcanzó a los obreros Emilio Augusto y Marcial Cerdiño.

Se practicaron los trabajos de salvamento y ambos fueron extraídos en gravísimo estado.

DETENCION DE UN ASESINO

Valencia.—Comunican del pueblo Larga, que ha sido detenido Tomás Torregrosa, que apuñaló a su amante e hirió a una hija de ésta. Ambas heridas se encuentran en grave estado.

LLEGA EL MAHARAJA

Sevilla.—Procedente de Barcelona llegó el maharaja de la India, acompañado de un médico, un secretario y dos cocineros.

Visitó el Alcázar, del que quedó maravillado, por el valor de sus tapices y luego visitó la Exposición.

ACCIDENTE DESGRACIADO

Zaragoza.—El vecino del pueblo de Amento, llamado Manuel Molina, estando cazando, se cayó al suelo, y en el choque, se le disparó la escopeta, hiriéndole gravemente.

CHOQUE DE UNA CAMIONETA

Coruña.—En la carretera de Santiago, y para evitar el encuentro con un carro, chocó una camioneta contra un árbol, volcando.

Resultaron heridos el chófer, Antonio Blanco, y heridos de gravedad, Antonio Mariño y Serafín Rocoso.

DESAPARICION DE UN ANCIANO

Avila.—Dicen del pueblo de Navalengua, que hace varios días desapareció el anciano de setenta y siete años Felipe Vázquez.

En un monte próximo, se ha encontrado una manta de la pertenencia del desaparecido.

Se cree que todo el vecindario que haya sido víctima de un accidente.

EXPLOSION DE UN BARRENO.—UN MUERTO Y DIEZ HERIDOS

Murcia.—En las obras que se realizan para la traída de agua, en el pueblo de Solvente, y en las inmediaciones de Ojos, explotó un barreno, matando a un obrero e hiriendo gravemente a diez.

No se tienen más detalles de este suceso, a pesar de haberlos pedido el Gobernador civil.

VUELCO DE UNA CAMIONETA

Oviedo.—En Cangas de Narset, volcó una camioneta de viajeros, por evitar atropellar a un caballo quese había espantado al ruido del motor.

En el lugar del accidente se recogieron a tres mujeres gravemente heridas.

INCENDIO DE UNA CASA

Vergara.—En una casa de la calle de Artecalles, propiedad de Regino Criarte, se declaró un violento incendio.

Inmediatamente se organizó el servicio de extinción del siniestro, que resultó inútil, pues quedaron destruídos completamente los pisos altos del edificio.

No hubo desgracias personales.

CHOQUE DE DOS AUTOMOVILES

Tenerife.—Un automóvil, conducido por su propietario el industrial don Alfonso López, chocó en el camino de Monte, con otro, ocupado por el doctor don Antonio Quinteiro y su esposa.

El doctor Quinteiro sufrió tan graves heridas, que murió a las pocas horas de ocurrir el accidente.

Su señora se encuentra en estado gravísimo.

MUJER BARBARAMENTE APALEADA

Orense.—En el pueblo de San Facundo, Camilo González, Nicanor y Leandro Díez y Andrés Yebla, penetraron por la noche en casa de la vecina María Alvarez, que se encontraba durmiendo.

Se apoderaron de ella, sacándola a la calle completamente desnuda y apaleándola bárbaramente.

El motivo de esta salvajada fué que había declarado contra ellos en un juicio.

ESPERANDO AL GENERAL PRIMO DE RIVERA

Tetuán.—Para el día 27 del mes actual se anuncia la llegada a esta plaza del presidente del Consejo de ministros, general Primo de Rivera.

Por este motivo, se están preparando varios festejos y se organizará una caravana de automóviles, que acompañarán al marqués de Estella desde Ceuta a Tetuán.

FIESTA DE LOS ARTILLEROS

Tetuán.—Con motivo de Santa Bárbara, patrona del arma de Artillería, se han celebrado varios actos en esta plaza y en los campamentos.

En el cuartel del general Alfau se celebró una misa en sufragio de los muertos en campaña.

NOTICIAS DEL EXTRANJERO

COMENTARIOS A LA VISITA DEL GENERAL JORDANA A LA ZONA FRANCESA

París.—"Le Journal" comenta, en un extenso artículo, el viaje realizado por el alto comisario de España, general Gómez Jordana, a la zona francesa, y hace observar la manifestación que hizo el alto comisario español ante el residente francés de la conveniencia de estas entrevistas particulares.

Elogia "Le Journal" la labor realizada en el Marruecos español por el general Gómez Jordana, quien no ocultó al hacer el viaje a la zona francesa que iba a buscar en ella alguna enseñanza.

Cree "Le Journal" que en esta entrevista se trató de la zona del Río de Oro.

NAUFRAGOS RECOGIDOS

Wáshington.—El vapor "Trongate" ha recogido tres marineros, náufragos del vapor inglés "Norvit City".

El estado del mar imposibilita en absoluto la busca de los veintiún marineros que todavía faltan.

NACIMIENTO DOBLE

Lisboa.—En el Hospital de San José Pescador, una mujer ha dado a luz dos niñas, que están ligadas por el vientre.

Los médicos dicen que no tienen ligado ningún órgano de importancia, por lo cual será fácil separarlas, mediante una operación quirúrgica.

EL NUEVO GOBIERNO

Bruselas.—El señor Jaspar, ha formado Gobierno, constituyéndole con los ministros del Gobierno anterior.

EL PELE, NUEVAMENTE EN ERUPCION

Fort-de-France.—Se ha registrado una nueva erupción, que ha durado treinta minutos, en el monte Pelé.

La humareda determinada por la erupción se extendió en un radil de ocho kilómetros en dirección a Saint-Pierre y se elevó a cuatro kilómetros de altura.

EL PAPA PROCLAMA MARTIR AL JESUITA ESCOCES OLGIVIE

Ciudad del Vaticano.—En la Sala del Consistorio se ha dado lectura al decreto consagrando el martirio del venerable jesuíta Juan Olgivié, escoces.

Monseñor Cleppeston, rector del Colegio escocés, ha dado las gracias al Papa, expresando la satisfacción de los centros católicos de Escocia por esta determinación.

El Santo Padre contestó con otro discurso, diciendo que debía él a su vez dar las gracias a Dios por haberle permitido, en este año jubilar, el proclamar el martirio de este noble servidor de la Religión.

MUERTES POR EL FRIO

Chicago.—En la región de Chicago se está registrando una ola de frío intensísimo, habiendo nevado durante treinta y seis horas seguidas.

A consecuencia de la frigidísima temperatura, han muerto seis personas.

EVACUACION DE LA SEGUNDA ZONA RHENANA

Berlín.—Ha terminado la evacuación de la segunda zona rhenana.

Las tropas francesas, que aún estaban en Coblentza, salieron ayer de dicha ciudad, después de arriada la bandera de la fortaleza de Ehrenbreitstein, que domina la ciudad y el Rhin.

El alto comisario francés hizo acto de presencia en Coblenza, para rendir honores a la bandera.

La salida de las tropas no dió lugar a ningún incidente.

MUERTE DE UN GOBERNADOR

Santiago.—Al cruzar el río Biobio zozobró una lancha de viajeros, pereciendo ahogado el gobernador de la provincia de Mulchen, don Manuel Maturana.

UNA HAZAÑA DE LOS "CASCOS DE ACERO"

Berlín.-En la estación de Darmstandt se han registrado violentos incidentes entre unos 250 miembros del "Casco de acero" de Francfort, que habían asistido a una manifestación, y los viajeros que se hallaban en los andenes.

La Policía intervino enérgicamente para restablecer el orden.

En el momento de salir el tren, un miembro del "Casco de acero" hirió con un cuchillo al jefe de Policía de Hesse, que dirigía el servicio de orden.

El herido fué llevado al hospital.

La Policía de Francfort fué avisada telefónicamente del atentado, y a la llegada del tren los 250 miembros del "Casco de acero" quedaron detenidos y encerrados en los locales de la Policía judicial.

Hasta ahora no se ha podido descubrir el autor del atentado.

RIVERA

PAGINA · LITERARIA

JULIO NUÑEZ

DEL MOMENTO

LOS CALCETINES

Román de San Román

Esta muchacha, que cuando estaba en la terraza del café, ha pasado ante mí luciendo sus caídos calcetines..., me ha fastidiado la tarde.

Desde que la vi, una sola idea invade mi cerebro: toda mi atención se concentra en un pensamiento; nada me importa ni nada me interesa; me he olvidado de mis ocupaciones; de las personas que me aguardan, del periódico, de la familia..., sólo una cosa me martillea las sienes y acogota mi inteligencia: ¿por qué se habrán puesto calcetines las mujeres?

Se lo pregunté a mi compañero de café. Interrogo a Paco, al camarero, que todos los días, al traerme el café me cuenta sus cuitas familiares. Pregunto a otros: ¿por qué se habrán puesto calcetines las mujeres...? Nadie me contesta; todos quedan en un silencio enigmático que me martiriza; no hay quien sepa decirme el por qué de cómo las mujeres se han puesto calcetines.

Sin embargo, la idea me obsesiona. Avizoro anhelante el paso de las mujeres, con el ansia del náufrago, que aguarda su salvación, y no llegó a vislumbrar ninguna, en estos momentos de emoción intensa, que "adorne" sus pantorrillas con tan extraña indumentaria.

Alguien me asegura que desde esta nueva ocurrencia de las señoras, él se ha puesto medias rebeca..., éste me enseña unos preciosos calcetines, que lleva a su "adorado tormento"; otro opina que las mujeres están locas, y aquél exclama que las quiere "sin calcetines ni medias..."

¡Ah!, porque nuestras mujeres no es que hayan cambiado las deliciosas medias—que tanto hacen sufrir a los hombres—por los antipáticos calcetines, es que se los han puesto encima—sobre la media—y los llevan desmayados al borde casi de los zapatos.

Es algo así como un grito de guerra, un insulto o una provocación. Los calcetines eran de las pocas cosas, que aún íntimas, nos quedaban a los hombres para diferenciarnos de las señoras; y ellas, en uno de estos arranques de la época, parece como si nos los hubieran arrebatado y con gesto jaquetón dijeran: —"¡Eh! ¡Amigos! Aquí también hay clases. ¡Nosotras también gastamos calcetines! ¡Somos iguales! ¿Qué hay?"

Y a fin de que no pasen desapercibidos, se los ponen sobre la media de seda, aun rompiendo la belleza armónica de sus pantorrillas y a trueque de que se las tome por chiquillas traviesas o descuidadas hermanas de la desventurada cofradía del "dolor de estómago..."

Si el alcance de esta nueva veleidad de la moda, es tal como tememos, confiados podemos estar, en que hemos de ver cosas espeluznantes... Piensen ustedes, si por un ejemplo, se les antoja a las damas demostrarnos que también gastan pantalones...

En todo esto se estrellaba mi imaginación cuando una linda muchacha se sentó, acompañada de una señora, en una mesa cercana. Instintivamente miré a sus piernas, y ¡Oh, sensación!, la damita lucía dos bellos calcetines a cuadros, que eran una monada... No me pude contener. Acerquéme hasta ella, y sin otro requisito que un saludo y una sonrisa, la pedí explicación amplia y detallada de la causa que la había inducido a ponerse aquellos calcetines... La joven se coloreó intensamente; me miró temerosa y eludió la respuesta; pero la buena señora que la acompañaba, contestó por los dos:

—"¡Imprudente! ¿Habráse visto?... ¡Qué grosero...!"

—¡Pero señora, si yo... Verá usted.

—"¡Es usted un mamarracho! ¡Sinvergüenza!... Guardias...!"

Los camareros se acercaron. Varios parroquianos intervinieron. Hubo explicaciones. Por una suerte volví sano y salvo a mi mesa; pero observé que todos me miraban con recelo; que unos y otros cuchicheaban y que hasta Paco, el camarero, me miraba compasivo y me decía cordial: —"Se debía usted marchar a casa. El señorito debe encontrarse enfermo..."

Salí del café a prisa; quise huir de mí mismo, arrojar aquella obsesión, y ya en la calle, pensé, y dime cuente de cómo aquella gente del café me habría tomado por neurasténico o chiflado... ¡por un pobre loco!... ¿A mí?... ¡Loco yo...! Y, sin embargo, ellas—las que sin más ni más se han puesto los calcetines sobre las medias—estaban en sus cabales... ¿No?...

ROMAN DE SAN ROMAN

TORO SEMENTAL, morucho, se vende uno, de dos a tres años. Para tratar, con Eloy Herrero, en Garcirrey.
4-4

TEMAS

SOBRE BECQUER

Conviene mirar a Becquer de modo generoso: contemplarlo desde el plano de su propia época; verlo mezclado con los demás de su tiempo para columbrar entre los demás, distinta y única, la personalidad becqueriana. Becquer llega a los postres del romanticismo. O en pleno romanticismo, si ustedes quieren. El antipático Quintana, que aborrecía el mar, había cerrado la espita—dura—de su herrerismo. (Afortunadamente). Gallego acaba de pronunciar su discursillo plebeyo en el mitin del dos de Mayo. Martínez de la Rosa, un político sobre todo, se permitía intrépidos paseos delitantes por la literatura, en prosa y en verso. Hartzenbusch lanzaba sus piedras—pulimentadas, si se quiere, pero piedras, al fin y al cabo—al vacío. Espronceda, estaba muy bien. En su época. Pero acababa de regresar de Londres y se abanicaba sistemáticamente en verano e invierno, a lo Byron. Sólo el Duque de Rivas aparecía fidelísimo a su estirpe. El Duque de Rivas y Zorrilla. (Este último: la figura más auténtica, poéticamente, del decimonono. Probablemente, también, la más inculta).

A la cola de todos esos, grandes de expresiones, duros o desajustados, aparece nuestro pobrecito niño—Becquer—flirteando con las cosas pequeñas y elevándolas a la altura prudencial de sus rimas. No le quedaba otro recurso. Su espíritu se desmayó, adoncellado, en los brazos de aquel ambiente. Como entonces las damas bebían vinagre, las damas estaban palidísimas. Como los caballeros se abotonaban muy alto, el tórax de los caballeros devenía insuficiente para la tarea—ineludible—de la respiración. ¡Oh!, la vida. La vida era entonces una sola preocupación: la muerte. ¡Oh!, el universo. El universo era entonces un misterio rotundo: la noche. Como todo era problema de conciencia, problema del espíritu, contemplación perpendicular al palmo del yo—instronspección, que dicen los profesores—, en España no había el menor síntoma exterior de limpieza. Todo estaba románticamente sucio. Traducido a nuestro idioma, lo romántico era el extremo opuesto a la higiene. No obstante, acababan de penetrar por Cataluña noticias de la existencia de Walter Scott, Schiller y Lord Byron. "Matilde", se permitía su primera cruzada occidental. Víctor Hugo, saltaba el Pirineo. Todo inútil. Pero aún: funesto. El romanticismo chocaba en España con personalidades de escasísima personalidad. Falseaba las figuras, causaba estragos. En Alemania había sido lo romántico un fuego manso, patriótico y teuton. En Francia, una bocanada liberal y republicana. En Inglaterra, un elegante sentimentalismo envuelto en niebla irónica. En España...

En España no hubo romanticismo, porque no hubo personalidades, sino escritores miméticos. Sólo cuando surge la mejor y más viril de la época ("Fígaro"), la prosa española comienza a sonreír con auténtica amargura romántica. Con desesperación.

Por ello ello en ese mundo, Becquer aparece sobremanera adorable. Nos trae una flor tierna y pequeña, pero suya. Es personal—sincero. Renuncia al "do de pecho" feno, énico y se sostiene equilibrando en su media voz deliciosa. Ni siquiera pretende seguir a Heine. Se contenta con su cielo y sus mujeres a medio ver, mitad reales, mitad ideales. No pretende abarcar en sus rimas la rotundidad de su Sevilla, ni detener el río, ni el sol. Andalucía era para Gustavo Adolfo un ángulo melancólico minúsculo: el ángulo poético, blando, de su espíritu.

No mirar en derredor suyo. No deslizar una ojeada al mundo que se le echaba encima. No escribir otros versos que aquellos como ineludibles que brotaban de su propia alma: en ello está lo mejor y más puro de Becquer; pero también su limitación. Porque el mundo era fantástico. Un metro más de altura, y Becquer hubiera visto y reflejado maravillosamente, como nadie, aquél mundo. Estaba hecho para él. (Mórbido, redondo, voluptuoso, de tornasoles increíbles, poético). Era alargar la mano, nada más. Hubiera precipitado en sus rimas España, una eternidad, Andalucía.

E. SALAZAR Y CHAPELA

Luis Beltrán y Andrés
MEDICO
Corrientes eléctricas. — Reflexoterapia Asuero.
Consulta diaria de 11 a 1 y de 4 a 8.
CUBO DEL VINO (Zamora)

EL JOVEN ESCRITOR JUAN GOMEZ MALAGA, NOS DICE...

Una vuelta, otra, otra más en la Plaza Mayor, otra... Nada. Aburrimiento... Desfile de enamorados, de modistillas... Exposición de escaparates... Otra vuelta. ¿Dónde ir? Había visto anunciada una conferencia, a cargo de don Juan Gómez Málaga; no conocía al conferenciante; el tema bastaba para despertar la atención de cualquier buen salamanquino. Gabriel y Galán. ¿Quién sería el conferenciante? A ella fui y no me pesa. ¿Impresiones? Las reservo, no gusté nunca de la adulación. Unos días después, sentado en Torres, vino a sacarme de mi "ensimismamiento" la presencia de un joven en quien reconocí la persona del conferenciante de días pasados: don Juan Gómez Málaga. Entablé conversación con él y he aquí algo de nuestro amigable diálogo:

—¿Está usted contento del resultado de su conferencia?

—Contentísimo, sí; he recibido bastantes adhesiones, al propósito de fundar una Escuela Literaria en Salamanca. Y es que parece mentira, que Salamanca, la cuna de literatos, esté tan abandonada en literatura.

—¿Cree usted que está abandonada?

—Sí, abandonada; completamente abandonada. ¿De qué sirve tener varias figuras prestigiosas literarias, si no activan lo suficiente?

—¿Y cuándo dice se implantará esta Escuela literaria de que habla?

—Ha de empezar a funcionar en breve. Ya tengo varios nombres como Nicolás Carrera, Domínguez Carraffa, Lozano Montero, Tavera Baz, Aniceto Galán, Nó Martín, Alvarez Arnés, etcétera, etc. Jóvenes noveles todos, entusiastas y en período de formación.

—¿Y qué fines persigue la Escuela?

—El fin primordial es la formación literaria del individuo. Estaremos dirigidos por autoridades en la materia, quienes nos guiarán y atenderán a nuestra formación con consejos, lecciones, delatando nuestros defectos, o sea, corrigiendo, etc.

Entra en nuestros cálculos hacer publicaciones (exclusivamente literarias), cuyas publicaciones antes serán leídas ante todos y las que los merezcan serán las que se publiquen, haciendo después una recopilación de todos, para poder editar un tomito.

—¿Qué personas les ha de dirigir?

—Hasta ahora no hemos pensado en nadie, ya que la Escuela ahora está en embrión. No obstante, puedo decir que uno de los más alentadores de mi obra es don Francisco Alcayde. Espero que haya más personas destacadas en "Salamanca Literaria", que por sí solos se brinden a ayudarnos.

—Y sobre el homenaje a Gabriel y Galán, ¿ha habido todavía alguien que trate de ayudar?

—Desgraciadamente, no; no ha habido todavía ninguno que se haya movido para rendir a Galán un homenaje con motivo del 25 aniversario de su muerte. Ni aun los que en vida le conocieron y se honraron con su amistad. Ya dije en mi conferencia, que era triste, casi ridículo, pero real, el que tuviera un estudiante que explanar la idea a los intelectuales; pero es aún más triste, que éstos no secunden la idea. Me duele ese indiferentismo que tienen los literatos salmantinos; francamente, me duele.

—¿Entonces habrá que desistir de tal idea?

—¡No! ¡Ni pensarlo siquiera! Tendremos juegos florales en Salamanca, como homenaje a Galán. ¡Ya lo creo! Claro está que si no hay ayuda, habrá que retrasarlos hasta Marzo, organizados probablemente por la Federación Católica de Estudiantes. Pero yo todavía tengo esperanza de que los llamados a organizar este festejo, reaccionen y se pongan de lleno a activar.

—¿Y quiénes han de pertenecer a la Escuela literaria?

—Todos los que tengan aficiones literarias, pueden pertenecer a esta Escuela; pero no sólo una afición simplemente, sino una afición cimentada, con la cultura propia, aunque sea escasa, de literato. Para eso está nuestra Escuela, para suplir deficiencias de cultura, de formación, etc. Por ejemplo: Esta mañana conocí a la célebre modistilla Josefa Melero, la de los versos de la fiesta modistil. Me enseñó un cuadernito con sus versos, y en ellos se descubre una alma grande de poeta, muy grande, pero sin embargo falta la formación de cultura literaria y la formación de forma, podemos decir. Y este es uno de los fines esencialísimos de la Escuela, "ilustrarnos y formarnos todos con el trabajo de todos".

—Veo que tiene usted muchísimas ilusiones.

—¿Ilusiones? Como usted quiera llamarlas. Vea usted; hace un momento este café, dejaba escapar un vapor que se disipaba en la atmósfera; el café terminó y al terminar, terminó también de dejar escapar el vaporcillo. Vea usted y compare con ello la vida. Se vive de ilusiones y éstas terminan cuando terminamos nosotros, cuando el café (nuestra vida), ha sido absorbido de la taza (nuestro yo).

Este fué el final de nuestra charla. El señor Gómez Málaga marchó, dejándome meditando sus últimas palabras y pensando en su obra, que llevándola a efecto, reportaría grandes ventajas a la vida literaria de Salamanca.

¡Hace tiempo debía haber surgido este hombre o esta obra!

V. B.

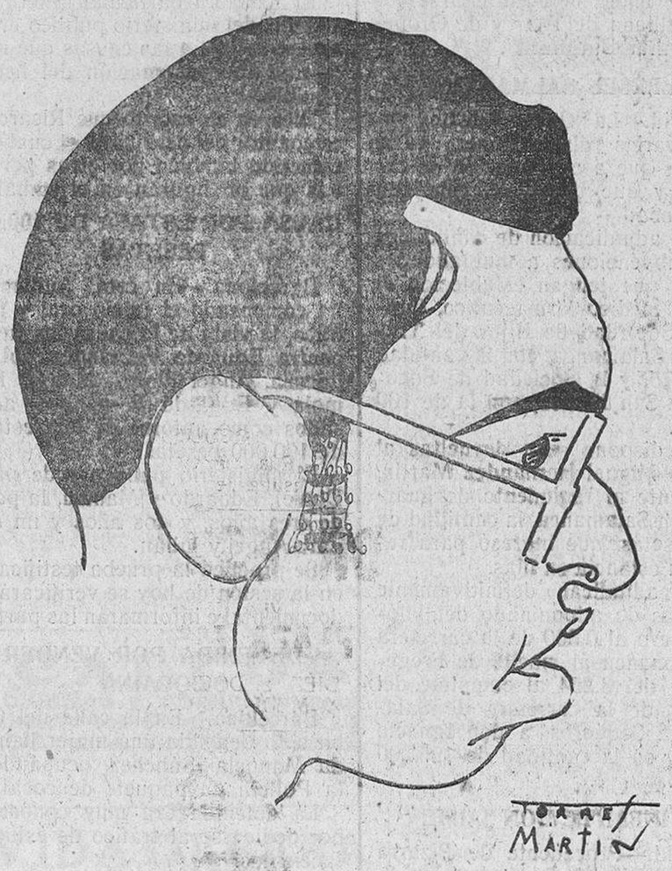

Juan Gómez Málaga, visto por Torres Martín.

AVISO HUMANITARIO.—El sacerdote G. M., ofrece comunicar gratuitamente a todas las personas que sufran hemorroides, el remedio con que se ha curado, y lamentando no poder exteriorizar su agradecimiento de otro modo, lo recomienda seriamente a los pacientes. Apartado 837. Madrid.

HIGIENE LITERARIA

"Esto de la literatura—decíamos cierto amigo pintoresco—acaba por constituir un vicio, un veneno, que nos corroe, que nos desfigura. Lo que tanto nos ilusiona y deleita al principio, termina produciendo en nosotros la peor de las intoxicaciones: el hastío. Yo, a ratos me siento empachado de lectura, ahito de prosa novelesca, asqueado de tanta letra de molde. A fuerza de tragarse libros y más libros y de contribuir uno con la propia producción a que la balumba crezca, a fuerza de buscar o ver en todo un tema literario, acabamos por confundir lo real con lo imaginativo, lo normal con lo absurdo, y es que nos estraga el virus que llevamos dentro..."

En estas singulares declaraciones del camarada humorista podemos hallar, precisamente, la mejor defensa del arte de la pluma. Para que su ejercicio resulte fecundo y hermoso de veras, "vicio" ha de ser, embriaguez, apasionamiento, ensueño de toda hora, empeño nunca satisfecho por alto que se muestre el galardón logrado. Es cualidad indispensable a toda manifestación artística. Otra clase de trabajos, aun intelectuales, pueden realizarse "en frío"; el esencialmente literario, no. Por fuerza ha de ser un motor el entusiasmo. Y este entusiasmo es todo el veneno, divino veneno paradójico, que vivifica en vez de destruir.

Preguntad al músico, a la actriz, al poeta, y os dirán que en su trabajo, en su obra, ponen siempre "toda su alma". Podrá no ser cierto cuando se limiten a dejarse llevar por la facilidad adquirida, como quien dice por el mecanismo y entrenamiento del oficio; pero es indudable que cuando aciertan plenamente pusieron en cada nota, cada palabra o cada verso, el alma entera. No hay triunfo grande sin grande entusiasmo.

El otro veneno existe cuando se lee mucho y malo. Hay una literatura de cabaretismo y cocaína, de vicio y de absurdo, falsa y torpe, que constituye por sí sola un tóxico fatal. Morbo novelesco con un denso peso de pesimismo, no el que impregna de noble amargura las páginas del "Kempis", ni siquiera el romántico y visionario de "Werther", sino otro turbio, enfermizo, malsano, de lepra y crimen, que rebaja el ánimo, que asquea y que fatiga.

Para combatir este microbio se impone una terapéutica severa. Escrupulosa selección de lecturas. No leer más que aquello que conviene a la buena salud del entendimiento del mismo modo que al enfermo del estómago se le prohiben los manjares que le hacen daño. En la cocina literaria son muchos los guisotes que estragan el gusto y el paladar, pese algunos a la acreditada etiqueta extranjera. Saber elegir los platos de un menú tan sano como sabroso, es ciencia reservada únicamente al buen "gourmet".

La lectura requiere una disciplina, y cuando el lector carece de la facultad de seleccionar por sí mismo, debe acudir a un guía, a un mentor que le facilite el camino. Ahora precisamente con la fundación de "El mejor libro del mes" se ofrece al dudoso una buena orientación. Pero independientemente de lo recomendable que se publica, hay obras de eficacísima aplicación en estos casos de "empacho o envenenamiento literario". Un solo capítulo del "Quijote" o el "Gil Blas", por ejemplo, bastan para devolver el gusto y la alegría de leer al atacado. En los casos crónicos o rebeldes será necesario el ponerse durante una temporada, "a régimen" de clásicos o de modernos que los recuerden o los emulen. No sabemos de medicación más apropiada.

Hay que procurar la higiene del espíritu tanto como la del cuerpo. "Mans sana..." Emilio Faguet tiene un libro interesantísimo "El arte de leer", donde se apuntan las más finas observaciones para ejercitar del mejor modo tan noble ocupación. "Tragarse" un libro no es leerlo; leerse cuanto cae en las manos no es leer; enterarse de lo que el libro dice sin que el lector "colabore" un tanto con el autor, no es tampoco perfecta lectura. A propósito de su necesidad, escribe Faguet: Uno de los enemigos de la lectura es la vida misma. La vida no es lectora porque no es contemplativa. Todo cuanto agita y violenta la vida: la ambición, el amor, la avaricia, las envidias, los odios—particularmente los odios políticos, las luchas íntimas o públicas—alejan prodigiosamente hasta la idea de leer algo". Y en otra página: "la espantosa cantidad de tiempo que malgastan los hombres en no decir nada, entregados a las delicias de la conversación, bastaría para leer un libro diario; pero impide que sea uno al año".

Leamos. Tanto para curarnos del mal a que se refería el colega aludido, como para remedio de quebrantos y dolores del espíritu. No hay medicina mejor que un buen libro. Lecturas que no nos hagan perder el gusto de la vida con su negro escepticismo o su inútil perversión, sino que, por el contrario, dejen en nosotros, cuando no la miel de un sano deleite, la nobleza y la enseñanza de los frutos amargos.

J. ORTIZ DE PINEDO

OFERTA DE EMPLEOS

BUEN CONTABLE, práctico correspondencia, buena moralidad y referencias.

VENDEDOR AUTOMOVILES, sueldo o comisión; edad mínima, veinticinco años. Dirigirse a Prieto, Redondo y Compañía, Azafranal, 9.

ALMAS TRONCHADAS

LA CUNA VACÍA

Lota España

Milagro del aire, detente en la puerta,
¡por Dios, no muevas la cuna vacía!
que está como loca la madre despierta,
la madre, que llora de noche y de día.
Mirando la cuna, los ojos rojizos,
febriles, evocan los castos hechizos
del ángel volado,
y el eco materno que casi se advierte,
repite en la somora, con ansias de muerte,
¡qué sola he quedado!
¡Qué sola he quedado, Dios mío, qué sola!
y el eco se apaga del llanto en la ola,
cual grito perdido
de un náufrago santo,
que oyendo a su barca lanzar un crujido
se hiela de espanto.
¡Qué sola he quedado! repite el vacío,
¡qué sola he quedado, llorando hijo mío!
Milagro del viento, respeta esta hora,
tan llena de otro milagro de luna:
que Dios es quien reza, que Dios es quien llora
rimando el poema mortal de la cuna.
Que tiembla de noche la estancia vacía,
si pura en la sombra levantan tus ecos,
la voz de aquel ángel de amor, que pedía
canciones maternas y lindos muñecos.
¡Milagro del viento, respeta el regazo
que sangra al impulso del hondo zarpazo!
Callad, leves ecos: plegad vuestra alas,
aun tiene la cuna fragancias mortales,
aromas marchitos, de flores letales,
que el ángel llevaba por célicas galas.
¡Huid de la blonda que al viento palpita
como una rasgada bandera bendita!
¡Callad la elegía,
dejad quieta y muda la cuna vacía!
Callad, que no lance tan triste crujido
de nave perdida que lanza un gemido,
que en ella el inerte candor puso nido
y olor ha quedado flotando en su albura,
de aquella melena del ángel dormido,
que loca la madre besó en amargura...
¡Fantasmas del aire: callad en la puerta,
que está como loca la madre despierta!
La estancia se llena de besos de luna,
de santos recuerdos, de castos fulgores,
poderes del aire: dejad esa cuna
con todas sus huellas de cirios y flores.
¡Dejadla, que suena con un aletazo
de pájaro herido que alzar quiere el vuelo:
¡La madre en el pecho recibe el golpazo
y el son repercute fatal en el cielo!

LOTA ESPAÑA

CAMINO DEL TRIUNFO

Para mi querido amigo Francisco Marcos.

Una alegría inesperada, debida a la casualidad de penetrar cautelosamente en el despacho de mi amigo Paco Marcos, fué la que experimenté hace muy poco tiempo.

No sabía, ciertamente, que el querido compañero que pasa sus horas de descanso, metido en el despacho, en el que aún se respira el ambiente armonizado por el trabajo constante y serio de aquel abogado culto y honrado que ocupó altos cargos en la política local, mi respetable amigo don Florencio Marcos, de grata memoria, dedicaba las horas libres que le dejaban sus tareas universitarias en cultivar y perfeccionar sus aptitudes de escritor discreto, haciendo la novela que tuve el gusto de leer, en su cuarto de trabajo, cuando él la repasaba cuidadosamente, y muy lejos de pensar que nadie iría a sorprenderle en aquella labor callada y fructuosa, que más tarde ha de deleitar a cuantos la conozcan.

A mis preguntas sobre su labor literaria, contestó tan buen amigo poniendo en mis manos aquel montón de cuartillas, é invitándome a conocer la novela forjada por él tras largas horas de trabajo serio y desvelos constantes.

"Triunfo, amargura y sanidad", son las primeras palabras que veo encabezan el escrito, y que, como título, ha de llevar su primera producción estética, en la que muy acertadamente hace descripciones interesantes, pintando con gran acierto, a mi modo de ver, caracteres y costumbres que demuestran su fina observación y el estudio que ha hecho de los tipos que le sirven de modelo.

Y, si bien es verdad, que constantemente leo artículos periodísticos suyos y escucho charlas amenas con que nos deleita en la Federación C. de Estudiantes, cuando en ella se le encarga alguna conferencia, o toma parte en algún acto público, no podía imaginarme que, aunque ensalzábamos justamente sus buenas condiciones, tendríamos, más tarde, que dedicar una noticia y un aplauso a su obra literaria, en la cual ha puesto toda su alma y toda su inteligencia, para obtener, como contendrá con ella, la estimación y nombradía que le ha de proporcionar "Triunfo, Amargura y San-

PRIOR, 12.—SALAMANCA

lidad", cuando, muy en breve, sea publicada y pueda ser leída y saboreada por el público con el interés y agrado conque nosotros lo hemos hecho.

No soy yo quien tiene autoridad para hacer comentario alguno de la novela de Paco Marcos; primero, por ser incompetente para criticar obras literarias de ningún género, y después, porque quizás me dejara llevar de la pasión, fácil de explicar en este caso, por unirme al autor lazos de amistad verdadera.

Pero personalidades conocidas en nuestra ciudad, como críticos competentes—en lo que a literatura se refiere—han leído este ensayo de Paco Marcos, y de sus labios he tenido la satisfacción de oír el juicio que les merece "Triunfo, Amargura y Santidad", juicio el más favorable para el joven e inteligente estudiante que cada día será más conocido y admirado, tanto por esta su obra, cuanto por alguna otra que tiene en preparación.

Y ya puestos a descubrir los "secretos literarios" del querido compañero, y sólo impulsado por el deseo de que su nombre sea conocido como merece, ya que dedica su vida al estudio y al trabajo, no silenciaremos que, en este mismo mes, y en uno de los días de Pascua, se pondrá en escena, en una velada que organiza el Cuadro Artístico de la Casa del Estudiante, una obra suya, que con el título de "Justicia" ha escrito para este acto.

¡Que Dios quiera sea tu primera novela la base del porvenir halagüeño que en este campo te está reservado! A él vas llevado de tus aficiones literarias, en las que campean la honradez y alteza de miras que has puesto en éste, que podemos denominar tu primer ensayo, y que, seguramente, será el primer eslabón de la cadena interrumpida que formarás con cuantas producciones salgan de tu pluma, avaloradas e iluminadas, por los resplandores de la Fé Católica, que en ellas, valientemente, confiesas y sostienes.

JOSE DURAN Y SANZ

Salamanca, 4-12-1929.

De Escurial de la Sierra

Una boda de rumbo.

El día 30 del pasado mes tuvo lugar en este pueblo el enlace matrimonial de la gentil y simpática señorita Teresa Gómez, hija de nuestros buenos amigos los acaudalados propietarios don Leopoldo Gómez y doña Martina Sánchez, con el estimado joven Delfín Pascual Sánchez, hijo de don Olegario Pascual y doña Josefa Sánchez, de distinguida familia de la localidad.

Bendijo la unión matrimonial, el virtuoso párroco de ésta don Lázaro Gonzalo Morató, celebrando "incontinenti" la solemne misa de desposorios, oficiada por el sacristán don Domingo García, a los acordes del típico tamboril, que tan bien lo hace retumbar nuestro simpático Jerónimo.

Apadrinaron a los contrayentes, don Alfonso Ramos y esposa doña Cristina Pascual, hermanos del novio, ganaderos de la provincia.

Firmaron el acta matrimonial, don Juan Manuel García y don Tomás González, tíos de los novios.

Terminadas las ceremonias religiosas fuimos obsequiados todos los asistentes con un espléndido y suculento banquete, durante el cual reinó la mayor alegría y cordialidad, recibiendo las cocineras, doña Cesárea de San Miguel y doña María Teresa Aparicio, un sinnúmero de felicitaciones, por sus bien condimentados guisos, haciéndolas extensivas a los camareros dos Gumersindo Gándara, don Melquiades Benito y don Ventura Fiz, por la prontitud y esmero en el servicio.

Después del banquete fuimos obsequiados todos los comensales (por el padrino), en el café del simpático Antonio, a café, copas y habanos.

Durante todo el día y siguiente, reinó la más completa alegría, recibiendo los novios infinidad de valiosos regalos.

Con este motivo hemos tenido el gusto de estrechar la mano de nuestros buenos amigos don Nicolás Gómez y esposa doña Pilar Hernández, con sus encantadores niños; de don Nicanor y señorita Escolástica Gómez, y de doña Isabel Pascual, hermanos de la novia los primeros y tía del novio, la última, todos residentes en Salamanca.

Los novios pasarán su luna de miel en el barrio Arriba, deseándoles sea eterna.

EL CORRESPONSAL

ABD-EL-KRIM EN EL DESTIERRO

Poca salud, poco dinero y mucha gente a quien mantener

Se reciben de París interesantes detalles sobre la vida que lleva en la isla de la Reunión el ex cabecilla rifeño Abd-el-Krim.

Según parece, su vida no se desliza tan plácidamente como al principio, por haber surgido de improviso dificultades económicas de importancia.

Además, tanto el cabecilla del Riff como sus familiares, no han logrado todavía adaptarse al clima de San Diego de la Reunión y su salud es algo precaria.

Cuando Abd-el-Krim llegó a los mares del Sur se le dijo que ocuparía un castillo con su familia y demás acompañamiento, pero luego se percató de que el castillo de Morange era reducidísimo para contener a treinta personas y además tropezaba con la falta de espacio para aislar a las mujeres según exigen las costumbres musulmanas.

Abd-el-Krim percibe anualmente la cantidad de 100.000 francos, de los cuales paga 25.555 por el alquiler del castillo y otras cantidades por diversas obligaciones en forma que solamente quedan unos 70.000 para subvenir a todas sus necesidades.

Con él se hallan en Saint Denis, sus mujeres Thaimon y Fathima y sus cinco hijos; su hermano Sidi Mohamed con la mujer y tres hijos; su anciana madre Fronch Ben Amed; su tío Sidi Ablessem con la mujer y cuatro hijos y gran número de criados.

Para satisfacer las necesidades de toda esta gente y responder a las peticiones de subsidio, que recibe Abd-el-Krim de sus ex ministros, el antiguo cabecilla rifeño se ve en la necesidad de utilizar su patrimonio y es lo que le produce serias inquietudes que ha comunicado a un periodista francés.

Abd-el-Krim ha dicho:

"Se ha apoderado de mí una inercia que no sé si atribuir al clima o al poco gusto que he tomado por la agricultura".

El periodista que le ha interviuvado dice sobre él:

"Este hombre que no ha cumplido todavía los cincuenta años, da la impresión de un viejo jefe indígena abandonado al ocio más absoluto. Abd-el-Krim, sin embargo, ha tratado de dedicarse al comercio, pero ha debido abandonar este camino por falta de aptitudes. Sale muy poco de casa y lo hace vestido a la europea.

Después de visitar la mezquita dedica todo el tiempo al estudio. Ha logrado ya hablar y escribir el francés como un hombre culto de nuestro país y se apasiona con la Historia de Francia en la que le ha iniciado el capitán francés Verinnes.

Se halla suscripto a tres periódicos y sigue con gran interés los acontecimientos de la política internacional, especialmente la de Francia.

Tanto sus hijos como sus sobrinos, estudian en el Liceo Leconte de Lisle, donde se europeizan rápidamente, haciendo grandes progresos.

El que antes fué verdadera fiera rebelde, se muestra ahora angustiado y expresa a cuantos le tratan el dolor que le produce su actual situación, no aviniéndose a creer que se le quisiera tener hasta la muerte, expiando su pasado.

"Mis hijos y mis sobrinos—dice el ex cabecilla rifeño—tienen ya el alma francesa. ¿Por qué se ha de dudar todavía de mi afecto y devoción? Ahora me hallo atravesando gran estrechez, pero el día de mañana será la miseria".

Abd-el-Krim ha terminado sus plañideras declaraciones jurando y prometiendo que en el futuro quiere servir a España y a Francia "con el más ingenuo y apasionado celo".

ALEJANDRO
RUIZ DE LA CUESTA
Médico especialista en
GARGANTA, NARIZ Y OIDOS
Consulta de 11 a 1 y de 5 a 7.
DOCTOR RIESCO, NUMS. 12 y 14

SARNA ROÑA
Se cura en diez minutos, sin baño, con el Sulfureto CABALLERO
DE VENTA EN DROGUERIAS Y FARMACIAS

VIDA RELIGIOSA

La novena a la Inmaculada de las Hijas de María

A medida que pasan los días, crece el fervor y entusiasmo de los congregantes por obsequiar a su bendita Madre; sin duda, por eso resulta pequeño el hermoso templo de la Clerecía para colocar a tantos fieles como acuden a los cultos que se vienen celebrando en honra de María Inmaculada.

Con la elocuencia que le caracteriza, y con fervor de verdadero apóstol, expuso, en la tarde de ayer, el reverendo padre García Herrero, cómo los triunfos de los conquistadores españoles fueron debidos al amor y protección de la Santísima Virgen. Satisfechas pueden estar las Hijas de María por el predicador que han escogido, pues se halla dotado de unos conocimientos y cultura extraordinaria, a la vez que de un fervor y entusiasmo marianos.

Hoy se ofrecen los cultos por doña Laura R. Vega de Blanco, y en la mesa petitoria estarán doña María Iscar de Calvo, y las señoritas Carmen Gómez, Teresa Infante, Pilar Ramón, María Hernández Ruiz, Paquita Llorente y Pepita Redondo.

"El Adelanto,, en Villares de Yeltes

Inauguración del camino vecinal a Villavieja y del Pósito

Como ya habíamos anunciado, el día primero de los corrientes se efectuó la recepción oficial del camino vecinal de este pueblo a Villavieja, con su magnífico y hermoso puente sobre el Yeltes.

Con tal motivo, tuvimos el honor de tener entre nosotros algunas horas al excelentísimo señor gobernador civil, don Enrique López Sánz; al presidente de la Diputación, don Nicolás Rodríguez Aniceto; al presidente de la Audiencia, don Modesto Poladura; a los diputados provinciales, don Miguel González Lago, don Manuel Pérez Criado y don Benigno Galache; al juez de instrucción de este partido, don Joaquín María Polonio; a los ingenieros, don Luis Capdevila, don Julián Muñoz y don Manuel Sánchez; el ayudante, don Enrique Barrero; al encargado de las obras, don Bonifacio Hernández; a don José Manuel García Orive, al alcalde de Villavieja y al corresponsal de EL ADELANTO en dicha villa.

Terminado el acto oficial de la inauguración del camino, se trasladaron las ilustres personalidades a la Casa Ayuntamiento de este pueblo, en la que el excelentísimo señor Gobernador civil, en breves y elocuentes frases, manifestó que el objeto de su visita a la Casa Consistorial, no tenía otro fin sino el de saludar en la persona del señor alcalde a todos los vecinos de Villares de Yeltes, contestándole, en nombre del Ayuntamiento, el competente secretario de esta localidad, don Miguel Calzada, quien dió las gracias por tan delicada atención, manifestando, a la vez, el profundo reconocimiento que los habitantes de Villares de Yeltes sentían hacia las autoridades provinciales por el interés y celo desplegado en beneficio de este pueblo.

A continuación visitaron la iglesia parroquial y las escuelas nacionales, de cuyas visitas salieron altamente satisfechos, felicitando el señor Gobernador al alcalde, por la labor que todos los funcionarios públicos vienen realizando en este pueblo.

Acto seguido, salieron para Villavieja, siendo despedidos por las autoridades locales, todos los funcionarios públicos y un gran número de vecinos, entre los que sobresalía el elemento joven, que les acompañó hasta la salida del pueblo.

Al arrancar los autos, se dieron grandes y entusiastas vivas al señor Gobernador civil, al presidente de la Diputación y a las demás autoridades que les acompañaban.

—Desde el día 30 del pasado mes, funciona oficialmente en esta localidad el Pósito que con el el nombre de los señores de Yanguas, creó la Diputación provincial en este pueblo.

A este fin y cumpliendo órdenes superiores, se trasladó a Salamanca una comisión, compuesta de los señores cura párroco, maestro nacional y secretario de Ayuntamiento, los cuales recibieron de manos del excelentísimo señor don José de Yanguas Messía, las mil pesetas que, como cantidad inicial, donó la Diputación provincial.

EL CORRESPONSAL

Villares de Yeltes, 3-XII-929.

SE VENDEN dos casas de planta baja, de nueva construcción, con agua y retrete, en el precio de 7.000 pesetas cada una, en los terrenos del Rollo, frente al chalet de don César Real, letra L. T. En las mismas informarán.

CAJA DE AHORROS
Y
MONTE DE PIEDAD
ZAMORA, 27, E ISABELES, 1. EDIFICIO DE SU PROPIEDAD
SALAMANCA
ESTABLECIMIENTO FUNDADO EN EL AÑO DE 1881.-SUCURSALES: PEÑARANDA DE BRACAMONTE Y ZAMORA
Horas de oficina: de nueve y media a una y de cuatro a seis. Domingos y días festivos, de diez a doce
OPERACIONES QUE REALIZA:
CAJA DE AHORROS: Abonando interés de cuatro por ciento.
PRESTAMOS: Con garantía personal, hipotecaria, valores del Estado y mercancías depositadas en los Almacenes Generales y sobre ropas y alhajas.
HUCHAS DE AHORRO: Muy prácticas para ahorrar a domicilio.
SELLOS DE AHORRO: Se expenden a **diez, veinticinco, cincuenta** céntimos y **una peseta,** admitiéndose como metálico en imposiciones de la Caja de Ahorros y desempeños, renovaciones y otras operaciones del Monte de Piedad.
AHORRE DESDE HOY MISMO Y ENCONTRARA EL DIA DE MAÑANA UNA FORTUNA
EL CONSEJO DE ADMINISTRACION está formado por prestigiosos salmantinos, como son: Presidente, don Fernando García Sánchez; Vicepresidente, don Fernando Iscar Peyra; Secretario, don Gonzalo Miguel del Corral Vicente; Vicesecretario, don Antonio Crespo Colmenar; Vocales: don Francisco Núñez Izquierdo, don Manuel González Calzada, don Enrique Esperabé Arteaga, don Filiberto Villalobos González, don Vicente García Martín, don Julio Ibáñez Moreno, don Juan Estella Sánchez, don Mariano Rodríguez y Rodríguez, don Manuel Ambrosio Bellido, don Angel Llorente Sánchez, don Juan Mirat Domínguez, don Luis Infante Ortiz, don José Gordo Centenera, don Emilio Román Retuerto, don Primitivo Santa Cecilia, don Nicolás Rodríguez Aniceto, don Manuel del Yerro y Zorrilla, don Ricardo González García Borreguero, don Paulino Sierra Corrales y don Manuel Sánchez García.

NOTICIAS

Como frecuentemente se originan discusiones acerca de la importancia que por el número de habitantes tienen las capitales de las provincias de España, de los últimos datos hemos sacado el siguiente orden por creerlo interesante:

1, Madrid; 2, Barcelona; 3, Valencia; 4, Sevilla; 5, Málaga; 6, Zaragoza; 7, Murcia; 8, Bilbao; 9, Granada; 10, Santander; 11, Córdoba; 12, Palma de Mallorca; 13, Cádiz; 14, Valladolid; 15, San Sebastián; 16, Oviedo; 17, Las Palmas; 18, Alicante; 19, Coruña; 20, Santa Cruz de Tenerife; 21, Almería; 22, Huelva; 23, Lérida; 24, Badajoz; 25, Vitoria; 26, Castellón; 27, Salamanca; 28, Jaén; 29, Lugo; 30, Albacete; 31, Burgos; 32, Pamplona; 33, Logroño; 34, Pontevedra; 35, Tarragona; 36, Toledo; 37, Cáceres; 38, León; 39, Palencia; 40, Ciudad Real; 41, Gerona; 42, Orense; 43, Zamora; 44, Segovia; 45, Guadalajara; 46, Huesca; 47, Avila; 48, Cuenca; 49, Teruel, y 50, Soria.

OSRAM
Hemoglobina Liquida Dr. Grau: Indicadísima en la edad de la pubertad y clorosis.
PASTILLAS VICHY-ETAT
a base de SAL VICHY-ETAT, curan los desórdenes digestivos, los dolores de estómago, las aftas y placas de los fumadores, asceptizan el aliento, calman la tos, etc.
DR. BELLIDO
OCULISTA
Rúa, números 3 y 5
Consulta de ONCE A UNA
DR. ESPERABE
VIAS URINARIAS
PLAZA MAYOR, 38
De DIEZ a DOCE y de CUATRO y MEDIA a SEIS y MEDIA

La "Gaceta" publica un decreto aprobando los estatutos concernientes al nuevo régimen de las entidades de ahorro popular.

A los efectos de este régimen, las instituciones de ahorro se considerarán divididas en los grupos siguientes:

a) Cajas generales de Ahorro popular.

b) Entidades particulares de ahorro.

Serán consideradas cajas generales de ahorro popular las de patronato o protectorado oficiales, con o sin Monte de Piedad; las colaboradoras del Instituto Nacional de Previsión, las provinciales y las municipales.

Serán reputadas entidades particulares de ahorro las restantes instituciones de ahorro, o sean las Mutualidades, Asociaciones y Cooperativas, así como las Empresas mercantiles nacionales o extranjeras que operen con fin de lucro o gratuitamente.

Se crea una Junta consultiva para asesorar al ministro y a la Inspección general en todo lo referente a la vida, fomento y protección de dichas entidades e intervenir en los expedientes de imposición de sanciones, suspensiones y liquidaciones.

A. CASTAÑO
MEDICO DENTISTA
Consulta de diez a una y de cuatro a siete. Quintana, 5 y 7, principal.
Enfermedades de la boca y dientes
LUDEÑA E HIJO
Odontólogos.
PLAZA MAYOR, NUM. 10
EL CALDO DE CEREALES "VIGOR,, DEL DR. FALP
es un alimento completo, necesario a los niños, convalecientes, ancianos, etcétera. Venta en comestibles y farmacias.
HERNIADOS
Bragueros España del Dr. J. CAMPOS. Insustituibles en toda hernia. En buenas farmacias y droguerías. No compre otro sin ver éste.

Unas cifras sobre la marina mercante mundial

Cada año, el Loyd Register establece sus estadísticas, que son interesantes de leerse y aun de meditarse, porque ellas nos muestran cuán rápidamente el mundo se trasforma, y aquello que parecía deber durar siempre, desaparece. En 1914 se estimaba en 45 millones de toneladas el tonelaje mundial. Sobrevino la guerra, que paralizó el tráfico normal durante más de cuatro años y que vació los tesoros, y no obstante, hénos aquí con 66 millones de toneladas ,o sea, ante un aumento del tercio. Y no parece ser que las construcciones disminuyan.

Excepto para Alemania, este aumento recae sobre todos los países. Pero se sabe por la misma Alemania, que poseía a raíz de la declaración de la guerra, cinco millones de toneladas, y no le quedaban más que 600.000 el día siguiente al armisticio, que en la actualidad, según las estadísticas, cuenta con cuatro millones, y no pasará mucho tiempo sin que reponga su flota mercante de 1914, y acaso excedida. En el curso de los años transcurridos, Alemania ha construído, en efecto, 315.000 toneladas. A ese ritmo, en tres años cubrirá su déficit con un millón de toneladas sobre los cinco de 1924.

Es de notar que las naciones más marítimas, Inglaterra y Noruega, por ejemplo, no aumentan sus flotas mercantes sino en proporciones muy débiles, y son las naciones que ayer no estaban en condiciones de asegurar su tráfico, las que construyen más navíos. Mientras que Inglaterra, desde 1914 hasta el día de hoy pasa solamente de toneladas 18.800.000 a 20 millones, Italia asciende de 1'4 a 3'2. Holanda también ha duplicado su flota mercante. En Francia, el aumento ha sido de 1'9 a 3'3.

Se nota la considerable disminución de los barcos de vela. Puede decirse que este tipo de navío tiende a desaparecer, al menos para los recorridos largos. En quince años ha decaído en una cuarta parte, y esta caída se acelera rápidamente. Los navíos de motor y de grueso tonelaje son preferidos. Se nota también que los navíos carboneros disminuyen rápidamente, reemplazándolos por barcos transportadores de combustibles líquido cuya proporción pasa, en quince años, desde 2 a 29 por 100. Cada Estado tiende a contituirse una flota petrolífera, y esto va en detrimento de Inglaterra, que tuvo durante mucho tiempo el monopolio de los transportes carboneros. Este hecho explica, en parte, la crisis de las minas inglesas.

He aquí, en millones de toneladas, la situación naviera actual de algunos países del mundo.

Inglaterra, 20; Estados Unidos, 13'5; Alemania, 4; Japón, 4; Francia, 3'3; Italia, 3'2; Noruega, 3'2; Holanda, 2'9.

Cuando se computa cada estadística con las estadísticas de antes de la guerra, se constata el considerable retraso de Inglaterra en provecho de los Estados Unidos.

Real Compañía Asturiana de Minas
SUSCRIPCION PUBLICA
de 50.000 obligaciones de 500 pesetas cada una al 6 por 100 al tipo de 98 por 100
Esta Compañía, expresamente autorizada por el Gobierno Español, ha acordado emitir y poner en circulación 25.000.000 de pesetas en 50.000 Obligaciones de 500 pesetas nominales cada una e interés del 6 por 100 anual, pagadero por semestres vencidos en 15 de Febrero y en 15 de Agosto de cada año, y amortizables a la par, por sorteos anuales, en el plazo de veinticinco años, a contar del 15 de Agosto de 1934.
LA REAL COMPAÑIA ASTURIANA DE MINAS, constituída en Bélgica el año 1853 y establecida en España desde dicha época, como consecuencia de los importantes y satisfactorios reconocimientos realizados recientemente en sus minas de Reocín, y para la intensificación de sus explotaciones mineras y fabriles de España, procede a esta nueva emisión de Obligaciones
GARANTIAS
Estas obligaciones tendrán como garantía todos los bienes, en general que constituyan, en España, el activo de la Compañía
SUSCRIPCIONES EN
BANCO ESPAÑOL DE CREDITO
SUCURSAL DE SALAMANCA: ZAMORA, 16

"EL ADELANTO" EN PEÑARANDA

Numerosas personas acudieron al templo parroquial, asistiendo al funeral cabo de año que por el alma de la que fué en vida simpática y agraciada señorita Encarnación Gasco Díez, se celebraba.

Su dolorido hermano, don Antonio Gasco, acompañado de sus tíos, presidió el duelo.

La casa de la familia doliente fué muy visitada por los innumerables amigos, para acompañarles en tan triste fecha.

La imagen de la bella joven Encarnación, que encontró la muerte trágicamente hace un año, vive en el espíritu de todos los peñarandinos que sentimos la desgracia.

A su desconsolada madre, doña Encarnación Díez, a su hermano, don Antonio Gasco, renovamos nuestro sentido pésame.

—Siempre que llega esta fecha, 2 de Diciembre, nos consideramos obligados, por la amistad, a rendir un piadoso tributo a la memoria del que fué querido amigo nuestro, don Francisco Gómez de Liaño Méndez, que en esta luctuosa fecha cumple el sexto aniversario de su muerte.

Reiteramos a la familia del hombre caballeroso y bueno, que a Peñaranda representó dignamente en la Diputación, nuestro doloroso pesar, y muy especialmente a su atribulada esposa, doña Matilde Rodríguez; a sus hijos: Salvador y Amalia; a su madre, doña Josefa Méndez, viuda de Liaño; hermanas: doña Enriqueta y doña Marcelina, y a sus hermanos políticos, nuestros respetables amigos don Valeriano Sánchez Maestre y don Ramón Frontera.

—De Salamanca han regresado, a su casa de esta ciudad, don José Avila de Partearroyo, su esposa, la distinguida señora doña María Luisa Guzmán, y su hija, la bella y simpática señorita Matilde Avila.

—De Madrid regresó la ilustrada maestra señorita Antonia Román Morant.

—Los jóvenes Cipriano Hernández y María López, de Viñegrás, y Germán Sánchez, de Cantaracillo, y Agustina Arconada, de Peñaranda, celebraron su enlace matrimonial en la iglesia de esta ciudad, el sábado pasado.

Una vez terminada la ceremonia religiosa, los invitados de ambas parejas se congregaron en los comedores de la acreditada casa de comidas de don Salvador Hernández, donde les fueron servidos espléndidos y desengañados banquetes, a base de paella, asado y merluza.

Los gastrónomos, ¡cómo no!, salieron satisfechos.

—Por los hijos del finado señor don Manuel Sánchez Bautista, y con motivo del primer aniversario de su fallecimiento, la Sociedad "La Caridad" ha recibido 25 pesetas de dichos señores.

—La Sociedad de señoritas del Niño Jesús, como todos los años, regala, por suerte, un estuche de cubiertos de plata y una manta.

Esta Sociedad ha recibido, de un caballero, un donativo de 25 pesetas.

DUEÑAS

SE DESEA SEÑORA para asistir a dos niños, en otra capital. Inútil presentarse sin buenas referencias. Darán razón, Paseo del Gran Capitán, 8, segundo, interior, derecha. 2-1

SE VENDE, barato, altavoz para aparato de radio, con muy poco uso, y dos coches de niños, modernos, uno de ellos completamente nuevo; se da todo muy barato. Informarán, Doctor Riesco, 2, principal, Salamanca.

CASA.—Se vende la casa número 9 del Campo de San Francisco, donde está la Zona de Reclutamiento. Informarán en el Cuartón de Traguntía. 6-4

ARRIENDO cochera para autos o para otra industria, con agua luz, y vendo zafra de 40 arrobas para aceite, una máquina de embutir y otra de picar carne. Calle Nueva de la Glorieta, junto a las oficinas de los Autobuses. Angel Martín, H. P. 8-2

PENSAMIENTOS

Los que viven sujetos a esperanzas de cosas que están por venir, son los mismos que en el fondo de sus sentimientos más íntimos rinden culto a la pereza.

El Adelanto

DIARIO DE LA MAÑANA

EL TIEMPO QUE HIZO AYER

Barómetro, 692,2. Sombra, 11,6. Mínima, 3,6. Seco, 6,0. Húmedo, 5,2. Viento, SW-fuerza 1. Cielo, nuboso. Tiempo, variable. Lluvia de ayer, 1,6.

ULTIMA HORA

AL CERRAR LA EDICION

NOTICIAS DE MADRUGADA

El Rey ha firmado el Real decreto ley autorizando el empréstito interior oro

NOTA OFICIOSA

Madrid.—En la Oficina de información y censura de la prensa, se ha facilitado la siguiente nota oficiosa:

"Su majestad el Rey ha firmado esta tarde, en Santa Cruz de Mudela, el Real decreto ley autorizando al Gobierno a hacer un empréstito interior, a suscribir en su valor oro, por valor de 350 millones de pesetas, cuyo alcance, finalidad y condiciones explicará cumplidamente en nota oficiosa el ministro de Hacienda.

Si el tiempo permite hacer esta noche la composición y ajuste del texto íntegro del Decreto, que es largo, aparecerá mañana en la "Gaceta".

Durante varios días, el ministro de Hacienda, con la colaboración de personalidades del mayor relieve de la Banca y Administración, ha estudiado la mejor forma de plantear esta operación financiera que si bien ofrece indudables ventajas a los que tomen parte en ella, significa también una apelación al patriotismo, llamado a demostrar que España tiene recursos para dar frente por sí misma a todas las eventualidades derivadas de los cambios de valor de la moneda, débanse a la especulación o a transitorios desniveles de la balanza comercial, ya que la situación presupuestaria no puede ser más favorable y la riqueza pública bien firme y manifiesta, como lo prueba la mínima fluctuación de los valores, tanto del Estado como industriales en presencia de la borrasca que ha conmovido casi todas las Bolsas mundiales.

OTRAS NOTICIAS

UN ESTRENO

Madrid.—En el teatro Infanta Beatriz, se ha estrenado anoche una adaptación teatral de la novela del Padre Coloma, titulada "Pequeñeces", que ha sido escenificada por el Barón de Espés y Jaime Soler.

La adaptación ha sido hecha con gran acierto y constituyó un gran éxito, pues la obra es apropiada para el público de este teatro.

Los autores, no salieron a escena a pesar de las reiteradas peticiones del público, por modestia.

LOS PARTIDOS DE LA TERCERA LIGA

Madrid.—Como se había anunciado, durante toda la tarde ha permanecido reunido el Comité Nacional de Fútbol, trabajando sobre el acoplamiento de los Clubs, que han de participar en la Tercera Liga.

El Comité estuvo reunido hasta las primeras horas de la noche y hoy, continuarán sus trabajos para ultimar la distribución.

SE DESBORDA EL RIO MIÑO

Vigo.—El río Miño, se ha desbordado, inundando buena parte de los arrabales de Tuy.

Comunican de Candelas que el balneario también se halla inundado.

LA CACERIA REGIA

Santa Cruz de Mudela.—La cacería regia que se está celebrando en la finca propiedad del conde de Gavia, continúa muy animada, y hoy se han cobrado numerosas piezas.

UNA DENUNCIA

San Sebastián.—Un caballero ha denunciado a una señorita, con la que ha sostenido relaciones comerciales, y que le estafó cinco mil pesetas.

UN PERTURBADO

San Sebastián. — Un individuo, que daba muestras de hallarse perturbado, se encontró en una calle céntrica con un asno, al que derribó, cogiéndole de una pata, y después se dedicó a abofetearle.

El público se arremolinó en torno al loco, y éste trató de agredir a la concurrencia, originándose sustos y carreras.

Un guardia detuvo al perturbado y lo condujo a la Comisaría, donde manifestó que se llamaba Joaquín Eifigue, que tenía veintisiete años.

PETICION DE UNA GRANJA AGRICOLA

Gijón.—Una comisión del pueblo de Grado, ha visitado al alcalde de Gijón, para que, como asambleísta, gestione que la Granja Agrícola Asturiana se emplace en el término del pueblo que representa.

EL GENERAL KINDELAN

León.—A las cuatro de la tarde llegó, a bordo de un "Junker" trimotor, el general Kindelán, que ha invertido en el viaje dos horas.

Tripulaba el avión el jefe de escuadrilla, señor Gallego, y el comandante Angulo.

Mañana continuarán su viaje a Burgos.

ANCIANO AL MAR

Cádiz.—En las primeras horas de la noche, intentó el anciano Francisco Cano arrojar el contenido de un saco a un vertedero en la orilla del mar.

El anciano se fué tras el saco y cayó al agua, pereciendo ahogado.

LAS VICTIMAS DE UN NAUFRAGIO

Santander.—A última hora de la tarde se ha verificado el entierro de las víctimas del naufragio del vapor pesquero "Reina de los Angeles".

Se realizan trabajos para hallar los cadáveres de otros tres marineros, no encontrados todavía.

A última hora se recibió la noticia de que en un lugar denominado Aveiro había aparecido el cadáver de un náufrago.

Como señal de duelo por la catástrofe, las lanchas no salieron hoy al mar y el comercio cerró sus puertas.

NOTICIAS DEL EXTRANJERO

UNA NOTA DEL GOBIERNO CHINO

Londres.—Hoy se ha recibido, en el Foreing Office, una nota del Gobierno nacionalista de Nankin, contestando a la nota que le envió Inglaterra con motivo del conflicto ruso-chino, aludiendo al pacto Kellog, como posible solución en las diferencias surgidas entre los dos países beligerantes.

El Gobierno de Nankín, ha enviado otra nota igual de Wáshington.

ALBOROTOS EN EL PARLAMENTO

Berlín.—En el Reichtag, se discutía esta tarde un proyecto de ley sobre caridad pública.

Con tal motivo pronunció un discurso el ministro del Interior y antes de que terminara, varios diputados comunistas insultaron duramente al ministro.

Esto originó el consiguiente tumulto, por lo que fué suspendida la sesión.

Reanudada, se recrudecieron de nuevo los alborotos y la sesión fué definitivamente suspendida, expulsando del local a ocho diputados comunistas.

DESCARRILAMIENTO DE UN TREN

Bruselas.—Cerca de la capital, ha descarrilado un tren de trabajos que conducía gran número de obreros, quince de los cuales resultaron heridos.

SE HUNDE UNA CASA EN CONSTRUCCION

Issigeae Dordogne (Francia.-Se ha hundido una casa en construcción, de varios pisos, sepultando a los obreros que en la misma trabajaban.

En los primeros trabajos de salvamento, fueron extraídos dos obreros ya cadáveres.

LA BODA DE LA PRINCESA MARIA JOSE

Bruselas.—En cumplimiento de la Ley, el Burgomaestre de la capital ha fijado en la puerta principal del Ayuntamiento el anuncio oficial del matrimonio, en Roma, el día 8 de Enero próximo, entre la princesa María José de Bélgica y el príncipe heredero de Italia.

En el edicto del Burgomaestre, se enumeran todas las dignidades y condecoraciones de la pareja contrayente y de sus padres.

FALLECIMIENTO DE UNA CENTENARIA

Bahía.—A los ciento dos años de edad, y cuando todavía gozaba de todas sus facultades, ha fallecido una mujer llamada Benedicta Viana, que deja sesenta y siete nietos.

RIVERA

Al cerrar la edición

HOY PUBLICA LA "GACETA„ EL REAL DECRETO LEY DE CONVOCATORIA DEL EMPRESTITO INTERIOR ORO

Se abrirá el período de suscripción el día 20 del actual.

Madrid, 5 (3,30 madrugada).-A las tres de la madrugada se ha facilitado a la prensa el texto íntegro del Real decreto Ley sobre emisión del empréstito interior oro, y que es de grandísima extensión.

Se dispone por este decreto que se emitan, con fecha 1 de Enero de 1930, 350 millones de pesetas, a un interés del seis por ciento anual, reembolsados a la par, en el plazo de diez años, reservándose el Tesoro la facultad de anticipar el reembolso total o parcialmente a partir del 1.° de Enero de 1935.

El producto de la negociación se empleará íntegro en liquidar el saldo deudor de moneda extranjera resultante de las operaciones de intervención de los mercados de cambios.

Las nueve décimas partes del contravalor de dichas operaciones, procedentes de la venta de moneda extranjera, se entregará a la Caja ferroviaria del Estado, pudiendo aplicarse el remanente a préstamos y anticipos, a la Caja del Fomento, de la pequeña propiedad, del Crédito Agrícola y otros fines similares.

Los bonos de este empréstito gozarán de los privilegios de efectos públicos, eximiéndoseles del impuesto de Derechos Reales, Timbre, Arbitrios provinciales y municipales.

La unidad monetaria de los bonos oro, será la peseta oro en las condiciones que estableció el Decreto de 19 de Octubre de 1868.

En el pago del interés y el reembolso, el Tesoro podrá emplear indistintamente la peseta oro, moneda oro extranjera y giros a la vista sobre países que tienen patrón oro.

Los bonos, tendrán la garantía del Estado estableciéndose derechos arancelarios de aduana en oro, en proporción necesaria para asegurar la recaudación anual, no inferior a la suma de intereses y a una décima parte del capital emitido.

La suscripción se abrirá el día 20 del actual, cerrándose cuando esté cubierto el empréstito.

Se destinarán 150 millones a los Bancos y banqueros; cien millones se reservarán a suscripción pública en Madrid, Barcelona y Bilbao y el resto hasta los cien millones podrá suscribirse sin devengo de comisión en el Banco de España.

En la adjudicación se preferirán los suscriptores en moneda oro nacional o extranjera.

RIVERA

LOS CINES

LICEO Y BRETON

Anoche se proyectó en estos coliseos una película titulada "Gesto de hidalgo", reflejando un momento de la invasión de California, en busca del oro, y en la que realiza una magnífica labor la encantadora "estrella" Renée Adorée.

Se completó el programa con selecto material cómico.

Hoy hará su presentación, con la opereta en tres acto titulada "La viuda alegre", la magnífica compañía Ughetti, que actuará en el teatro Liceo durante cuatro días.

Por el excelentísimo señor Gobernador civil les han sido impuestas multas a varios espectadores del patio de butacas, por promover escándalo en el teatro Liceo en la sesión vermouth el pasado día 2.

"EL ADELANTO" EN VITIGUDINO

Autoridades provinciales en esta villa, de paso para Villares de Yeltes.

A las diez de la mañana del domingo último llegó a ésta el ilustrísimo señor Gobernador civil de la provincia, don Enrique López Sanz, acompañado de los señores Presidente de la Audiencia, don Modesto Poladura; don Nicolár Rodríguez Aniceto, presidente de la Diputación; del ingeniero don Luis Capdevila y otras personalidades.

Fueron saludados por el alcalde, don Ignacio Rodríguez y demás autoridades locales, entre éstas el juez de Instrucción de este partido, don Joaquín María Polonio Calvente, quien se puso inmediatamente a las órdenes del señor Presidente de la Audiencia y le acompañó durante todo el tiempo de su estancia en este término judicial.

Estas dignísimas autoridades se dirigían al pueblo de Villares de Yeltes, con el fin de asistir a la inauguración del puente de reciente construcción en el término municipal del mismo, acto llevado a cabo en el citado día.

El Registrador de la Propiedad se posesiona del cargo.

Procedente de Jarandilla, provincia de Cáceres, ha llegado a ésta don Zenón González Gil, su distinguida señora, doña Victoria, y monísima hija.

El señor González Gil ha sido nombrado, con muy buen acierto, Registrador de la Propiedad de este partido, cargo que hasta ahora ha desempeñado con gran competencia y actividad, en el partido judicial antes mencionado.

Seguidamente de su llegada visitó al juez de Instrucción, quien le dió posesión del cargo.

Los informes que hemos podido recoger respecto a la valía de tan ilustrado funcionario, a quien hemos tenido el gusto de saludar, son inmejorables, tanto por lo que afecta a su trato social como al desempeño de su importante cargo, ejercido en varios partidos judiciales, con la competencia que dejamos anotada y que le ha valido para contar muchas amistades.

Sea bien venido, como igualmente su respetable señora y demás familia, cuya estancia entre nosotros esperamos ha de serle muy grata y próspera.

Servicio interino de correos.

Se ha hecho cargo interinamente del servicio de correos de esta Administración, por ausencia de don Manuel Martín Pérez, el competente funcionario del ramo, don Francisco Curto.

Adjudicación de una obra.

Regresó de Palencia, Valladolid y de Medina de Rioseco, acompañado de su señora, el activo comerciante en granos y harinas, don Higinio Severino, quien a la vez emplea su actividad en la contratación de obras públicas.

Ha regresado después de ver las obras de encauzamiento del río Sequillo, en Medina de Rioseco y Tamarón de los Campos, habiéndole sido adjudicada una de ellas por la cantidad de 361.888 pesetas.

EL CORRESPONSAL

Cartas de Alemania

El aeropuerto de Berlín

El reciente traslado a Brunswick de la Escuela nacional de Aviación civil alemana, que hasta ahora había estado domiciliada en el antiguo aeródromo de Staaken, deja el campo abierto para completar la instalación del aeropuerto de Berlín en la forma proyectada desde hace tiempo por los ingenieros directores de los servicios aéreos de la capital de Alemania. La necesidad de completar el aeródromo central de Tempelhof con otros aeródromos auxiliares situados en los alrededores de la ciudad, se iba haciendo cada vez más urgente, a causa precisamente de la céntrica posición que ocupa el aeródromo de Tempelhof, situado a diez minutos de la Potsdamer Platz en automóvil, posición que constituye un peligro para los aviadores (e incluso para los habitantes, aun cuando hasta la fecha no haya habido que lamentar accidente alguno por este motivo), en los días de niebla o cuando un aparato llega con averías que le impiden maniobrar libremente. De ahora en adelante contará Berlín con cuatro aeródromos auxiliares, uno en cada uno de los puntos cardinales: Stack al oeste, Johannisthal al este, Britz al sur y una estación aérea, en curso de construcción, al norte, que será especialmente dedicada al tráfico de mercancías por avión. Las autoridades de Berlín parecen dispuestas, en todo caso, a no permitir que la capital de Alemania pierda el rango de primer aeropuerto de Europa.

Altavoces en la Catedral de Colonia

Como otros tantos edificios que son maravillas del arte arquitectónico, la Catedral de Colonia deja bastante que desear desde el punto de vista de sus condiciones acústicas. Desde muchos puntos de la nave resultaba hasta ahora imposible comprender a los oradores sagrados de voz más potente y más clara dicción. La técnica moderna ha permitido, por fin, poner remedio a un estado de cosas que no lo había tenido desde los tiempos ya remotos, en que fué construída la célebre catedral.

En el púlpito de la misma han sido instalados dos micrófonos, y por medio de 22 altavoces, convenientemente dispuestos, la voz del predicador resulta ahora claramente perceptible desde cualquier punto del templo. Un dispositivo análogo permite reforzar los sonidos del órgano con perfecta claridad, sin que se produzcan ecos ni resonancias de ningún género.

Triunfos del cemento armado

Tocan a su fin los trabajos de construcción del puente de cemento armado tendido sobre la garganta de Echelsbach, en la carretera de Augsburgo a Oberammergau. Este puente representa para los automovilistas la eliminación de una de las cuestas más empinadas de Alemania (30 por 100 de desnivel), cuyo descenso, sobre todo, resultaba en extremo peligroso. Las representaciones de la Pasión que tendrán lugar el próximo año en Oberammergau—a las cuales se sabe ya que concurrirán unos 300.000 forasteros, han hecho indispensable la construcción del puente de Echelsbach que, con sus 72 metros de altura y 130 metros de longitud, será el puente de cemento armado mayor de Europa.

La "Casa Europea" de Leipzig, edificio de 13 pisos alto de 47 metros, del cual acaban de ser retirados los andamios, representa otro triunfo del cemento armado. En el séptimo piso de este nuevo rascacielos, será instalado un gran café y salón de baile que, a no dudarlo, constituirá una nueva atracción para los forasteros y visitantes de las célebres Ferias.

El mundo al revés. — un Municipio que subvenciona a sus habitantes

Este milagro—y decimos milagro, porque cualquier otra palabra resultaría débil para expresar la realidad—ocurre en Ebern, pequeña población de Franconia. Sus felices ciudadanos, en lugar de pagar impuestos al Ayuntamiento, reciben, al contrario, de éste una subvención anual de 60 marcos por cabeza. La explicación de este fenómeno, verdaderamente extraordinario, es la siguiente. El Ayuntamiento de Ebren posee extensos bosques, cuya explotación permite subvenir a todas las necesidades comunales y deja, además, un remanente que se reparte entre los privilegiados mortales que han tenido la suerte de nacer y vivir en tan frondoso lugar. Por si esto fuera poco, los ciudadanos de Ebern reciben gratis de su Ayuntamiento, leña para todo el invierno. Excusado es decir que Ebern tiene establecidas contra la inmigración leyes mucho más rigurosas que los Estados Unidos y que los hijos adoptivos y ciudadanos honorarios no tienen derecho a participar en los repartos.

Mil millones de billetes

No se trata, claro está, de billetes de Banco, sino simplemente de billetes de ferrocarril. A la fabulosa cifra de 1.000.000.000 se eleva el número de billetes despachados anualmente en las taquillas de la Compañía de los Ferrocarriles Alemanes, que, aparte ser la compañía ferroviaria más importante del mundo, es también la mayor empresa que existe, tanto por la cifra de su giro, como por el número de empleados y el capital invertido. En la confección de estos billetes trabajan no menos de 17 imprentas y 80 vagones de 15 toneladas, harían falta para trasportarlos todos de un punto a otro—si fuera necesario trasportarlos que, afortunadamente, no lo es. En todas las grandes estaciones de Alemania funcionan máquinas modernas que van imprimiendo rápidamente los billetes, con fecha, indicación de clase, precio y lugar de destino, a medida que los viajeros los solicitan. Estas máquinas facilitan extraordinariamente la contabilidad ferroviaria.

OTTO FRANZT

Berlín-Noviembre.

HOTEL DUÑAITURRIA-MADRID

Plaza del Angel, 13 y 14.—Pensión, desde DIEZ pesetas.

AYUNTAMIENTO DE SALAMANCA

RECTIFICACION DEL PADRON DE HABITANTES

Por el señor Alcalde Presidente de este Ayuntamiento, se ha publicado un edicto, haciendo saber a los cabezas de familia que tienen su residencia en esta Capital, la obligación que les impone el vigente Estatuto Municipal, de dar conocimiento en la oficina que al efecto funciona en la Casa Consistorial, de cuantas alteraciones hayan ocurrido durante el presente año en sus respectivas familias, ya sean debidas a cambio de estado civil, de domicilio, residencia, etcétera, para llevar a cabo la rectificación del Padrón de habitantes de este término municipal.

Las horas fijadas para recibir las declaraciones relacionadas con este servicio, son las de once a trece de los días laborables, hasta el 13 inclusive del mes actual.

3-1

Para aliviar toda clase de dolor

Emplastos Allcock

Marca Aguila

El remedio externo que ha traído alivio y consuelo a millares desde hace más de 80 años.

De venta en todas las farmacias. Instrucciones con cada emplasto.

Agentes en España: J. URIACH y C.ª, S. A. - Barcelona

JULIAN COCA GASCON

BANQUERO

Casa fundada el año 1893

SALAMANCA — Doctor Riesco, 29

GUIJUELO — Filiberto Villalobos

EDIFICIOS DE SU PROPIEDAD

Corresponsal del Banco de España y Banco Exterior de España

CAJA DE AHORROS

Interés anual CUATRO por CIENTO

Abonando intereses a partir del primer día hábil de la imposición

NO AGUARDE MAS

y adquiera cuanto antes UN

CINE PATHE-BABY

el más perfecto y sin peligro para familias

Hará la felicidad de sus hijos, instruyéndolos deleitando, y será para Vd. y demás familiares un placer, si acompaña el cine PATHE-BABY de una

MOTOCAMARA PATHE-BABY

EN UN MINUTO APRENDERA A HACER PELICULAS PERFECTAS

Demostraciones y venta en: SALAMANCA: Paulino García, Plaza Mayor, número. 19. Juan Montero, Rúa, número 26. — Jesús Rodríguez, Plaza Mayor, número 34.

AGENTES GENERALES

PATHE-BABY S. A. E. : - : Rambla Cataluña, 8

BARCELONA

SEMANA GRANDE DEL 2 AL 7 DE DICIEMBRE

Se liquidan MIL PARES DE ZAPATOS de señora en negro, color y charol, desde CINCO PESETAS. — Todo artículo corriente, nada de saldo.

CALZADOS RODRIGUEZ ZAPATERIA DEL CORRILLO

CORRILLO, NUMERO 5

CASA DE BERNARDI

Gran surtido de pianos, autopianos, pianolas AEOLIAN, pianos de manubrio y demás instrumentos musicales

PRECIOS SIN COMPETENCIA

Música impresa y rollos de pianolas. Gran surtido de gramófonos y discos. Reparaciones y afinaciones

Pérez Pujol, 5
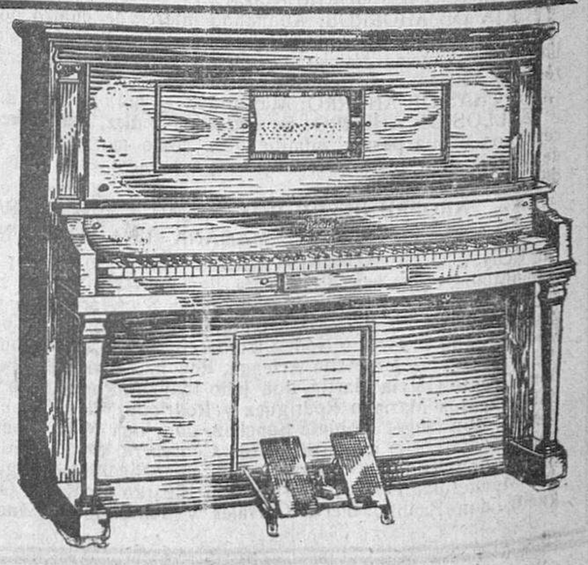
SALAMANCA