AÑO XLV — SALAMANCA — NUM. 13.856

Toda la correspondencia se dirigirá a nombre del Director o Administrador, a la calle de la Rúa número 25, Imprenta y Librería de Núñez.—Teléfono número 37.
NO SE DEVUELVEN LOS ORIGINALES
Redacción y talleres: Ramos del Manzano, 42.—Teléf. 67.

DOS EDICIONES DIARIAS

El Adelanto

DIARIO DE SALAMANCA

SABADO, 6 DE JULIO DE 1929

Precio de suscripción en España SEIS ptas. al trimestre. Anuncios, esquelas de defunción y reclamos, precios por tarifa. Comunicados y remitidos, precios convencionales.
TODOS LOS PAGOS SE HARAN POR ANTICIPADO
Se admiten esquelas hasta las tres de la madrugada.

NUMERO SUELTO: DIEZ CENTIMOS

LOS NIÑOS QUE TRABAJAN

UN PROBLEMA DE EDUCACION

Encanta la belleza esplendorosa del día. La luz lo inunda todo. Se siente en estos días azules, clarísimos, la alegría de vivir. Pasan los transeuntes con cierta indolencia perezosa, como los balandros en las bahías cuando el aire es ténue y el agua tersa como un espejo. El alegre revoltijo de la gente menuda pirotea sus gracias bajo la mirada tutelar de las personas mayores.

Es un gozo para el espíritu esta alegría sana y mañanera.

Nunca como en estos días estivales se siente el encanto de la juventud, de la esperanza de los niños, futuros hombres de mañana. ¿Cómo será su porvenir? Obligación de todos es corregirles con dulzura, saberles conducir por el camino de la dignidad y del trabajo, para que su futura actuación social sea como el ritmo de estas bellas mañanas perfumadas que levantan el corazón y hacen más amable la existencia.

Calle adelante vemos venir a un carro tirado por un borriquillo. El conductor es un muchachuelo, un carreterillo que, mientras los otros niños se entretienen en el ocio jugando, él cumple con el trabajo, ganando ya la vida. Le miramos con simpatía y con pena. ¡Pobre rapaz! Viene a nuestro recuerdo aquel admirable cuento de Valle-Inclán, en que se describe a un chicuelo lazarillo guiando a un ciego, ganando su sustento a pesar de su corta edad. Bello y sentimental cuento que se engarzó luego en las páginas de la magnífica novela "Flor de Santidad", constituyendo, acaso, su más intenso capítulo. Y recordamos la frase del escritor: "¡Malpocado; tan pequeño y ya ganando el pan que come!"

Pero de nuestro soliloquio sentimental nos saca un chasquido y una blasfemia. ¿Qué es eso? El carreterillo ha empuñado el látigo y, al tiempo que ha herido el ambiente delicioso de la mañana con un terrible juramento, la tralla ha dido descargada sobre los lomos de la sufrida bestia que tira del carro... ¡Será posible!... Y, en efecto, es cierto, tristemente cierto. El niño realiza con tal naturalidad esta escena horrible, que ya apunta todo el aspecto de un carretero hecho y derecho; blasfema y castiga al borriquillo.

Siempre produce honda impresión esta escena brutal, pero cuando el protagonista es un niño, ¿qué pensar? ¿qué profundo malestar siente el corazón? No se concibe que un niño pueda ser así. Acabamos de fortalecer el espíritu viendo jugar con tanta alegría e ingenuidad a los otros muchachitos, que nos resistimos a aceptar esta dura y deplorable realidad.

No obstante, el caso es frecuente, se repite a menudo. Muchos son los carreterillos como éste, y casi todos, igual que éste, pegan al pobre animalejo y blasfeman horriblemente, sin comprender, quizás, el sentido de sus palabras.

Tales espectáculos deben perseguirse con todo rigor. No es posible permanecer indiferente ante ellos. Repugnante es siempre tal hecho cuando la realiza un hombre; pero ¡cuánto más cuando es niño quien lo ejecuta!

Las autoridades deben procurar evitar estos ejemplos malsanos, de falta de sentimiento. Si ante esa crueldad permanecemos cruzados de brazos, ¿qué esperanza podremos sustentar para el futuro del pequeñuelo? Será como todos, como casi todos los hombres de su clase: grosero, brutal, desalmado.

Para evitar ésto debemos ser auxiliares de la autoridad. Todos debemos intervenir inmediatamente cuando a nuestro paso por la calle se nos ofrezca el triste hecho de un niño blasfemo y maltratando a un animal.

Noble y justo es proteger a los animales, a estos buenos animales, familiares que tanto ayudan al hombre en su trabajo, car- Pero más que librarlos de los golpes de los hombres, es preciso protegerlos de los golpes de los niños. A un niño no se le comprende tan duro de corazón. No puede dejársele que se vaya formando en tan lamentable troquel.

¿Este niño, será tan malo, tan insensible de corazón? ¿Este carreterillo, por qué es así?... Acaso porque le falta lo que tuvieron los otros niños, los buenos, los dulces, los tiernos y delicados de sentimiento, los que alegran con su presencia el día... Le faltó jugar. Ha comenzado demasiado pronto a ser hombre.

ENRIQUE GAZIEL

PAGOS DE HACIENDA

Para hoy se han puesto al cobro los siguientes libramientos:

Doña Gregoria Mesanza, 2.846,63 pesetas; la misma, 74,03; don Celestino Grande, 948; don Fermín Martín, 4.500; don Martín Repila, 12.959,48; don Isidoro López, 4.559,11; Administrador de Correos, 2.805,90; don Ramón Domínguez, 29,62; don Juan Hernando, 534,59; don Dámaso Sánchez, 394,80; don José Carlos Herrera, pesetas 740,25; don Cándido Piñán, 985,00; don Benito Hernández, 250; don José Huarte, 82,25; don Felicísimo Manzano, 49,35; don José Pérez, 53,30; don Angel Serrano, 64,42; Jefe de Vigilancia, 129,96; Jefe de Telégrafos, 651,42, y Jefe de Seguridad, 52,65.

La Coral universitaria

Por nuestro conducto, la comisión organizadora del festival que la Coral Universitaria verificó en el teatro Bretón, nos ruega que dirijamos un llamamiento a los señores y entidades que todavía no han remitido sus donativos por las localidades, lo hagan a la mayor brevedad, entregándolos en la Secretaría general de la Universidad.

VIDA GREMIAL

Petición de los salchicheros

En cumplimiento de los acuerdos anteriormente adoptados, esta entidad de Industriales Salchicheros ha solicitado de la Junta de Abastos la fijación de nuevos precios reguladores para los artículos siguientes:

Tocino, manteca derretida, costillas saladas y pernicotes, de los cuales las circunstancias imponen a los detallistas el hacer dicha petición.

Directiva de la Gremial

El lunes, a las cinco en punto, se reunirá en sesión la directiva de la Gremial, que preside el señor Tavera, según nos dijeron en la Cámara de Comercio.

Toda la correspondencia de EL ADELANTO se dirigirá al APARTADO DE CORREOS, NUM. 10

PROBLEMAS FERROVIARIOS

Comunicaciones con Madrid

Cuando se establecieron los nuevos horarios y servicios de la Compañía del Oeste, surgió en esta capital una justificada protesta general, que recogieron y apoyaron distintas Corporaciones, haciéndola llegar hasta el Ministerio de Fomento.

Recientemente publicó EL ADELANTO una nota de la Compañía, atribuyendo a peticiones de los pueblos los itinerarios aprobados, señalando parada a los rápidos en todas las estaciones, alegando además no podían establecerse nuevos trenes Madrid-Salamanca-Oporto, ni permitia el Norte unir coches directos a sus rápidos entre ésta y Madrid; en resumen, que por ahora nada podía concederse de lo que con sobrada razón solicitaba Salamanca.

La resignación parece va extendiéndose una vez más, si bien las protestas personales diarias pueden contarse por el número de viajeros. Si hoy nos decidimos a insistir en el tema, es por juzgarlo muy interesante para esta provincia, por creer caben modestas soluciones provisionales, muy prácticas y fáciles de conseguir, y por entender habían de producir beneficio mutuo al público y a la Compañía, ya que el número de viajeros depende, en gran parte, de la facilidad y comodidades que en los viajes se encuentran, como lo demuestra la afluencia al nuevo rápido Madrid-Bilbao, mientras que en caso contrario, se buscan otros medios de locomoción, más generalizados cada día.

A los trenes rápidos no debe fijárseles parada en todas las estaciones sin cambiarles antes de nombre, a perder su condición esencial, no teniendo ya justificación tantas detenciones en el que sale de ésta hacia Madrid a las 14,05, puesto que una hora antes que él, llega a Avila un mixto, que debería ser el llamado a realizar el servicio entre las estaciones intermedias.

El tren rápido debería salir alrededor de las 15, con tiempo para comer aquí, y el mismo itinerario que tenía anteriormente, continuando en él su coche directo.

Para el regreso, es absurda la salida de Madrid a las 7,45, que obliga a levantarse poco después de las seis de la mañana, cuando no se dispone de coches, portales abiertos, desayuno, ni servicio en los hoteles, inutilizando con ello las ventajas del coche directo. Este debía unir al tren que sale de Madrid a las 17,10, siempre que el mercancías que ahora parte de Avila a las 18,10 se convirtiera en rápido, retrasando su salida hasta las 20,45, para llegar aquí a las 11 de la noche.

Es intolerable ese madrugón, para tardar luego más de seis horas, con 30 paradas, en un recorrido de 226 kilómetros, es decir, que la comunicación más rápida hoy por tren, entre Salamanca y Madrid, se efectúa a razón de 37 kilómetros por hora. Esto podría satisfacer a nuestros queridos e inolvidables abuelos, pero es impropio de este siglo, y muy perjudicial para las pocas capitales que sufren este inmerecido abandono, mientras prosperan constantemente los medios de comunicación de las demás.

Bien poco es lo que pedimos. Si a pesar de ello, siguiendo las prácticas de ciertas Compañías que oficialmente se declararon fracasadas, no se nos concede y se pretende que nuestra postergación continúe, habrá llegado la hora de que el Patronato de Turismo, la Diputación, Ayuntamientos, Cámaras de Comercio, Agrícolas y demás entidades representativas de la provincia, procuren se establezca un servicio público regular de automóviles entre Salamanca y Avila, que permita el enlace allí con los trenes rápidos del Norte, pudiendo efectuar así el viaje Salamanca-Madrid, o viceversa, con comodidad, en cuatro horas aproximadamente, a velocidades hoy corrientes, sin malgastar tiempo, cada vez más apreciado.

Mañana publicará EL ADELANTO DIEZ páginas.

✝

SEPTIMO ANIVERSARIO
de la señora

DOÑA JUANA COBALEDA MARCOS DE ARRANZ

QUE FALLECIO EN ESTA CIUDAD, EL DIA 7 DE JULIO DE 1922

después de recibir los Auxilios Espirituales y la Bendición de S. S.

D. E. P.

Su esposo e hija, y demás familia,

Ruegan a sus amistades una oración por el alma de la finada y asistan a alguna de las misas, por lo que les vivirán agradecidos.

Se dirán misas dicho día 7, en la iglesia parroquial de San Juan de Sahagún, de esta capital, y en las iglesias parroquiales de Campocerrado y Aldehuela de la Bóveda, que serán aplicadas por su eterno descanso.

Hay concedidas indulgencias en la forma acostumbrada.

✝

EL SEÑOR

D. Manuel Sacristán Rodríguez

(Ingeniero jefe de Obras Públicas de la provincia de Zamora)

falleció en Salamanca, el día 5 de Julio de 1929

habiendo recibido los Santos Sacramentos y la Bendición de Su Santidad:

D. E. P.

El excelentísimo señor Ministro de Fomento; su desconsolada esposa: doña Ventura de Vidaurreta; hijos: don Enrique, don José, don Antonio y doña María; hijas políticas: doña María de la Paz Díaz Guerra y doña Juana Muñoz Sánchez; hermanos: doña Mercedes, don Enrique, doña Francisca y doña María; sobrinos, primos y demás familia,

Suplican a sus numerosas amistades encomienden a Dios Nuestro Señor el alma del finado y asistan al funeral y conducción del cadáver, por cuyos actos de caridad cristiana les quedarán agradecidos.

Funeral: Hoy, sábado, 6, a las diez de la mañana.
Iglesia parroquial: San Juan de Sahagún.
Conducción del cadáver: Acto seguido al funeral.
Casa mortuoria: Avenida de Mirat, número 2.
El duelo se despide en la iglesia y Puerta de San Bernardo, respectivamente.

NO SE REPARTEN ESQUELAS

Hay concedidas indulgencias en la forma acostumbrada.

Agencia funeraria, Nuestra Señora del Carmen

DEL OBISPADO

Peregrinación de nuestra provincia eclesiástica a Roma.

Circular del Prelado al venerable clero regular y secular y a todo el pueblo fiel del Obispado.—Paz, gracia y salud en Jesucristo.

La celebración por Su Santidad Pío XI, felizmente reinante, de sus Bodas de Oro con el Sacerdocio, y el solemne Pacto de Letrán, que constituye, sin duda, el suceso más venturoso y trascendental de la historia eclesiástica contemporánea, justifican harto el entusiasmo y gozo de que se ve en este año poseída la gran Familia Católica por todas las naciones de la tierra.

España, que entre éstas se distinguió constantemente por su ardentísima devoción al Papado, rebosa de santa alegría, eleva desde todos sus templos al cielo himnos de gracia por el doble motivo dicho, y se apresta a llevar a los pies del Papa Rey, Vicario Supremo de Cristo Rey, juntamente con delicados obsequios y con importantes óbolos, a millares y millares de hijos que personalmente le aclamen, le rindan el vasallaje de su fe y su amor, que son los de todos los compatriotas creyentes, y recaben su bendición especialísima para esta Patria, que a ningún pueblo cede jamás el primer puesto cuando de honrar se trata al Santísimo Padre, o a la Santísima Virgen, o al Santísimo Sacramento del Altar.

Innecesario sería cualquier requerimiento para que, en circunstancias como las presentes, de asombro para el mundo entero, sin exceptuar a los no creyentes, ante los triunfos y aumentos de salvadora influencia del Papado, se animen cuantos españoles puedan materialmente, aun a costa de cualesquiera sacrificios, a peregrinar a la Ciudad Eterna y a ganar allí mismo el Jubileo, postrándose entre las cenizas de Pedro muerto y besando, en las de Pío XI, las plantas del mismo Pedro redivivo e inmortal. Innecesario sería, decimos, el requerimiento... Sin embargo, este requerimiento se ha hecho. ¡Lo hace el mismo Papa! según acaba de oirlo de sus augustos labios el eminentísimo Cardenal Primado.

Es, pues, venerables hermanos y amadísimos hijos, el propio Papa Rey, Pío XI, el Pastor de la Grey Universal y de todos los Pastores, el Soberano de la novísima Ciudad Vaticana, el Supremo Sacerdote de la Nueva Ley; es él quien manifiesta su deseo de vernos a los españoles en torno suyo, en el cincuentenario de su primera misa, en el año en que Cristo le demuestra por tan estupendo modo su predilección, a la vez que realiza sobre su Pontificado y la Iglesia Santa el "non praevalebunt" de su palabra creadora y profética.

¡Hemos de ir a Roma! Nadie que pueda hacerlo se excuse. Lo quiere el Gran Padre, que convida a su fiesta jubilar. Lo pide el Gran Rey, que convoca cuando se le restituye una de sus coronas. Somos hijos. Somos súbditos. Somos españoles. Probémoslo. Y si la prueba no estuviere en nuestras manos, si la pobreza impide lo que de fijo el corazón ansía, ofréndenle los que en el caso se hallen, o en otro semejante, el sacrificio de su anhelo y la aceptación dulce y amorosa de la pobreza, del dolor, etc...; que esos serán los homenajes mejores, y nada será obstáculo para que las almas vuelen con su oblación de amor hacia donde los cuerpos no pueden peregrinar.

Dos grandes peregrinaciones han sido organizadas, bajo la alta dirección del eminentísimo señor Cardenal Primado, agrupándose en ellas todas las provincias eclesiásticas de España. Celebrará la primera en Roma la Fiesta de la Santísima Virgen del Pilar, y la segunda la Fiesta de la Realeza de Cristo. Nuestra provincia eclesiástica forma, con las de Toledo, Burgos y Santiago, en el primer grupo, habiendo constituído el excelentísimo señor Arzobispo de Valladolid, nuestro venerado y amado Metropolitano, una Junta Central de organización, con la cual ha de entenderse la Junta Diocesana que Nós hemos tenido a bien constituir, y de la que, por cierto, esperamos actividad y celo proporcionados a la grandeza del fin para que es constituída y a la devoción y amor filial que cuantos la integran sienten, con Nós y con todo el clero y pueblo salmantinos, hacia la Suprema Cátedra y el excelso Pontífice que tan gloriosamente la ocupa.

De nuestro Palacio Episcopal de Salamanca, a 29 de Junio, Fiesta de los Príncipes de los Apóstoles del año 1929.—**FRANCISCO, Obispo de Salamanca.**

Concurso a curatos.

De orden de S. E. reverendísima, se hace saber a todos cuantos tomaron parte en el concurso a curatos, celebrado en esta diócesis los días 19 y 20 de Junio del año próximo pasado, que no habiéndose de proceder a la formación de nuevas propuestas, y quedando, por consiguiente, clausurado el referido concurso, pueden retirar de esta secretaría, por sí o por persona autorizada, su respectiva documentación hasta el día 1.º de Septiembre del presente año.

El secretario de Cámara, **Dr. Elías Ramos.**

Edicto para la provisión de dos becas en el Seminario.

Habiendo de proveerse por el ilustrísimo Cabildo Catedral, mediante oposición, dos becas para la Facultad de Sagrada Teología en el Seminario Pontificio de esta diócesis, por el presente, previo el beneplácito del reverendísimo Prelado, se convoca a cuantos estén en condiciones y deseen optar a ellas para que presenten en la Secretaría Capitular, antes del 20 del próximo Septiembre, las oportunas instancias, acompañadas de la hoja de estudios y certificados de conducta expedidos por el párroco propio y por el señor rector del Seminario.

Las condiciones para optar a las referidas becas son:

1.ª Ser diocesano; y

2.ª Haber cursado ya o estar en condiciones de comenzar en el próximo curso los estudios de la Facultad de Sagrada Teología.

Los ejercicios de oposición consistirán en:

1.º Traducir del latín al castellano, con media hora de preparación, un trozo de un autor clásico señalado por el Tribunal.

2.º Hacer verbalmente, ante el mismo Tribunal, el análisis gramatical del trozo traducido, contestando a las preguntas que los jueces crean oportuno formular.

3.º Contestar, por espacio de un cuarto de hora, a las preguntas que haga el Tribunal del Cuestionario de Filosofía, que se les facilitará en la Secretaría Capitular; y

4.º Desarrollar por escrito un tema sacado a la suerte entre los que compongan el Cuestionario antes mencionado.

Los agraciados disfrutarán como dotación la cantidad de dos pesetas y veinticinco céntimos diarias, durante los nueve meses del año académico.

Es condición indispensable para continuar en el disfrute de la beca, observar buena conducta y obtener la calificación de "meritissimus" en la asignatura principal de cada curso y no obtener ningún suspenso. Sin embargo, si alguno no obtuviese más que "benemeritus", puede solicitar nuevo examen en los extraordinarios de Septiembre, y si mejora la nota, seguirá en el disfrute de la beca.

Salamanca, 1 de Julio de 1929.-**Ceferino Andrés,** deán; **Francisco Ramos,** canónigo-secretario.

Gobierno Militar

Resuelto abrir concurso para adjudicar la plaza de cirujano-dentista que atienda a las necesidades de los señores jefes, oficiales, asimilados, clases e individuos de tropa y familia de aquéllos, de esta guarnición, los que deseen ocuparla dirigirán sus solicitudes al excelentísimo señor general gobernador militar de la plaza, en la oficina de cuya dependencia se encuentran los pliegos de condiciones a disposición de los concursantes, así como el modelo de proposición correspondiente, terminando el plazo de admisión de pliegos a los veinte días, a contar desde el 5 del actual, computándose como válidos a este efecto los festivos.

La apertura de pliegos tendrá lugar en el despacho de S. E., a las once horas del primer día laborable siguiente al en que termine el plazo de admisión antes indicado.

2-2

VERANEO EN BEJAR

SE VENDE MAGNIFICA CASA, lo mejor situada y ventilada, frente a los jardines del Parque. Vistas al mediodía, naciente y norte. Tiene jardín interior, cochera y acometida de agua. Informará, **JOSE CREGO,** Doctor Riesco. 82. Salamanca.

SE VENDEN veinticinco tierras de labor, en el término de Florida de Liébana (Muelas). Los títulos de propiedad y condiciones de venta, pueden verse en la Notaría de don Jesús Veiga Neira (Doctor Riesco, 1, 2.º)

LOCAL.—Se alquila local, con agua, a propósito para garage o almacén, sito en Peña 2.ª, número 6. Informes, Alvaro Villapecellín, en Alba de Tormes.

3-1

A LOS IMPRESORES.—Máquina de coser con lambre continuo, se vende barata. Informarán, en la Librería de Núñez, Rúa, 25.

SE VENDEN dos novillas holandesas, una recién parida y otra próxima a parir; una ternera, también holandesa, de un año, y una jardinera seminueva. Informará, Francisco Sánchez, Abajo, 24.

8-8

EN LAS MARGENES del Duero **SE VENDE** finca con magnífico olivar, en buena producción y de gran porvenir; lagar moderno y otras dependencias; bien comunicada. Informes, calle de Zamora, 21, Salamanca.

6-a-3

ESPIGADERO PARA CERDOS.—Necesito.—Aventadora Ajuria, núm. 6, seminueva, vendo.—Informará, Andrés Ramos, en Boada.

3-a-3

VENTA DE CASA.—Se vende la de la calle del silencio, número 3, de nueva construcción. Se dan facilidades para el pago. En la misma informarán.

8-a-4

SE ARRIEDA una yugada de tierra en el término municipal de Ejeme y Portillo, de ciento diez huebras, próximamente. Para tratar, en Alba de Tormes, con doña Teresa García, Carlos III. -a-

CRONICAS DE SANCHEZ ROJAS

LA LIDIA DE JORGE MANRIQUE

Doña Isabel de Castilla es una mujer que siempre sabe lo que se hace. Cuando parte para Santa Fe, decidida a despojar al pobre y afeminado Boadil el Chico de su último reducto de Granada—1491—doña Isabel se rodea de las muchachas más jóvenes, frescas y lozanas de su corte. Los romances moriscos, los consagrados a las peripecias de la última cruzada nacional, los que circulan por Nápoles sobre "re Ferdinando" y "regina Isabella", cuentan los idilios de estas apuestas damiselas con los guerreros más valientes y decididos. Doña Guiomar de Meneses y de Azevedo, forma parte de este plantel de rosas. Jorge Manrique, capitán, hijo del que fué después Comendador de León, conde de Paredes de Nava y trovador, es el caballero "que sirve" a doña Guiomar como decían antaño, o el que ponía los puntos a doña Guiomar, como dicen los "castigadores" de hogaño que suelen ser casi siempre los castigados. Mala suerte tiene el conde de Paredes de Nava con la coquetuela doña Guiomar. Coquetuela, rubia, parienta de los marqueses de Santillana y nacida allá arriba en un castillo de la Montaña, la rubita, que se ha criado y vivido casi siempre en Palencia, es una mujer imposible, absurda, contradictoria, de las de tira y afloja, con los nervios en punta siempre. Nuestro Jorge bebe los vientos por la ingrata. El que ha de llorar después la muerte de su padre como ningún hijo ha de llorar después al suyo en las letras castellanas, se duele de las flechas con que Cupido está llagando su corazón. Todo el Cancionero del capitán poeta está lleno de tales lamentaciones. Abundan los tropos guerreros y las metáforas bélicas en estas trovas. Pero la ingrata—Santillana por el padre, portuguesa y sentimental por línea materna—no da su brazo a torcer. Doña Isabel, que anhela premiar las hazañas de Jorge frente a la Torre de la Vela y después la pelea de éste contra su primo Alvaro de Zúñiga, Duque de Arévalo, en los campos de Avila, no lejos de nuestra Peñaranda de Bracamonte, obliga a doña Guiomar a que se comporte suavemente con el prometido.

Alusiones a esta protección real en sus amores tiene abundantemente Jorge Manrique en sus versos amorosos, un poco enmarañado y confusos. Son versos de clave, autobiográficos e íntimos. Un erudito de Valladolid, don José Nieto, supo descifrarlos pacientemente en un bello librito que leí hace dos años con singular atención. El poeta, como andando los siglos, su nieto el sevillano Gustavo Adolfo Bécquer, mezcla la intervención de la Providencia en sus dolores personales.

Sin Dios, y sin vos y mí,

vive Jorge cuando le voltea doña Guiomar, pero cuando los ojos azules de ella le acarician, la emoción religiosa inunda su corazón de alegría tranquila, y se desborda, y sabe ver el Universo—todo el Universo—a través de unos ojos azules y de una cabellera rubia, como los rayos del sol cuando amanece cabalgando por el Oriente.

1496, 1497... Toros y justas en Medina del Campo. Asiste la Reina a ellas. Al lado de la Reina, doña Guiomar. Jorge Manrique es caballero en plaza. Doña Guiomar, después de mil vacilaciones, está a punto de consentir que la llamen la condesa de Paredes de Nava. Nuestro Jorge ha cobrado fama ante las murallas de la fortaleza y en las escuelas de los trovadores. Sus versos, harto influídos por los troveros de las cortes italianas, comienzan a hacerse populares. Como capitán, ha quitado tres fortalezas a los moros, ha despojado del castillo de Arévalo a sus primos los Zúñigas y ha logrado que el padre, caballero santiaguista, haya sido nombrado Comendador Mayor de León. Señor de casi todos los pueblos y aldeas que ayer formaban la merindad y hoy el partido judicial de Saldaña, en tierras palentinas, Jorge, un robusto muchacho de treinta y dos años, acosa un bravo toro en la Plaza de Medina. ¿Recordáis el romance del caballero de Florencia que juega cañas en la Plaza de Madrid? El hermoso bruto ruge y brama al pisar la arena; escarba la tierra con sus patas delanteras; levanta su testuz trágicamente ante el caballo, demandando pelea. Jorge le clava tres rejones, esquiva el caballo de los cuernos del toro, le acosa, le gana el terreno, juega con él. Doña Isabel sonríe satisfecha. Doña Guiomar ha lanzado su guante, su rosa y su pañuelo blanco al caballero; éste tiene ya su divisa en el escudo: "Amo: ni miento ni me arrepiento". ¡Bravo escudo!

1496, 1497. Toros y justas en Medina del Campo. Pocos meses después, cambian los dichos ante el altar, en el palacio de Saldaña, la rubia doña Guiomar de Meneses y Azevedo y don Jorge Manrique, capitán, poeta, conde de Paredes de Nava, señor de las aldeas de la merinidad de Saldaña, caballero santiaguista y trecenazgo de la Orden. Dos años después doña Guiomar queda viuda; a Jorge le han partido la cabeza de un arcabuzazo frente a la muralla de Uclés. Le amortajan vestido de franciscano; en la diestra del cadáver, envolviendo al Crucificado, doña Guiomar—que ya no coquetea—ha puesto con viendo el Crucifijo, doña Guiomar—que ya no coquetea—ha puesto con delicado instinto femenino las coplas que compusiera Jorge a la muerte de su padre:

Nuestras vidas son los ríos
que van a dar a la mar
que es el morir...

JOSE SANCHEZ ROJAS

Salamanca, 5 de Julio de 1929.

(Prohibida la reproducción).

NOTICIAS DE INSTRUCCION PUBLICA

Orden para que puedan cobrar los auxilios económicos los huérfanos del Magisterio.—Sobre la provisión de Escuelas

En la "Gaceta" del día 4 del actual, se publica la siguiente orden de la Dirección general de Primera enseñanza:

"A fin de que puedan ser hechos efectivos los auxilios económicos concedidos a los huérfanos del Magisterio, con cargo al crédito con que figurarán en el presupuesto de este Departamento del pasado año, con el menor quebranto para los interesados, y con la debida garantía en la justificación de este percibo para el Tesoro, esta Dirección general ha acordado:

1.º Que las concesiones hechas a los huérfanos que tengan su residencia en esta Corte, podrán ser percibidas en la Habilitación de este Ministerio durante las horas oficiales de despacho, por los representantes legales de los huérfanos menores de edad, previa presentación de la oportuna fe de vida, expedida por el Juzgado municipal, y en defectos de documentos que acrediten la legal representación del huérfano, mediante declaración de dos personas mayores de edad, ante el Jefe de la Sección Administrativa de Primera enseñanza, y en la que se haga constar, bajo su firma, el conocimiento de la persona que ha de hacer efectivo el auxilio, y de constarle que el huérfano reside bajo la vigilancia y en su compañía.

2.º Los que residan en capitales de provincia, procederán de igual forma ante los jefes de las Secciones Administrativas de Primera Enseñanza, y por conducto de las cuales, por el Habilitado de este Ministerio se procederá a su pago; y

3.º Los que residan en localidades que no sean capital de provincia, harán igual información y presentarán los mismos documentos ante los alcaldes de los respectivos Ayuntamientos, a cuyo efecto, las Secciones Administrativas transferirán a dichos alcaldes el importe de los auxilios correspondientes del señor Habilitado de este Ministerio, al que deberán remitir, en todos los casos, las documentaciones que habrán de ser unidas como justificantes de las oportunas nóminas".

Parece ser que continúa en auge entre el Magisterio la preocupación por las derivaciones que pueda tener la aceptación por parte de la administración, de las renuncias presentadas por los maestros que fueron trasladados voluntariamente.

Ahora, no sólo aquellos a quienes se refería la Real orden de 23 de Abril último, sino los que creen ver un partido abierto en sus aspiraciones y deseos, acuden en demanda de que se les anule la petición que tiempo atrás hicieron y que en estos momentos ya no les interesa.

No se sabe lo que se resolverá; parece ser que existe un criterio de benevolencia; pero quizá por favorecer a unos pocos se perjudique el servicio de provisión de escuelas en general, y en último término sean los nuestros los que salgan perjudicados.

No debe olvidarse que la Real orden decía "que se procedería a estimar, excepcionalmente, en los casos que sea posible y sin perjuicio de tercero y sin que ello sirva de precedente, las anulaciones de los nombramientos que hasta la fecha se hayan solicitado.

Nosotros entendemos que las anulaciones se han admitido por esta sola vez y, así parece que debe ser, puesto que, según se ve, de lo contrario, sería convertir el concurso de traslado en la tela de Penelope.

Cera El CUCO

Es la cera que más brilla

DESDE CABRILLAS

Gran satisfacción me produjo el acto que trato de reseñar, el cual expongo públicamente, cumpliendo con ésto un deber de gratitud y de conciencia.

El día 27 de Junio, invitado por secretarios de la circunscripción del Campo de Yeltes, asistí a una de sus reuniones ordinarias de las que trimestralmente celebran éstos, ya que desde las recientes oposiciones celebradas, donde obtuve una plaza, pertenezco a tan dignísimo cuerpo de Secretarios de Ayuntamiento. ¡Qué entusiasmo tuvo para mí la asistencia a este acto! Porque yo, que después de haber estado unos meses consagrado al estudio y haber obtenido mi triunfo, me he dado cuenta que un grandísimo deber pesa sobre mí. ¿Cuál es éste?, trabajar; esto es, la obligación de los que contamos con elementos para conocer nuestros deberes, ya que el trabajo es, entre todas las virtudes, lo que más ennoblece y dignifica.

Yo que así pienso, he de trabajar, no sólo para llenar de satisfacción el pueblo cuya administración corre a mi cargo, sino también para poder algún día ser acreedor a esas recompensas que se conceden a quien bien cumple: "Vivir en la Historia".

Esto es lo que me llenó de satisfacción en la reunión a que asistí; en ella observé con qué interés exponían don Felicísimo Martín, don Isidoro Moro, don Julián Marcos, don Pedro Herrero, don Samuel Sánchez, don Francisco de la Puente, don Salvador Velasco, don Tristán Castaño y demás secretarios de esta demarcación que formaban la junta, buscando con ellas el engrandecimiento de sus respectivos pueblos.

¿Cómo no iba ser para mí satisfactorio este acto, cuando en él me ví rodeado de hombres tan cultos que con tantísimo interés se afanaban para fomentar la cultura y el bienestar de los pueblos?

Ese es el camino que yo pienso seguir, ya que con tanta fe lo tengo emprendido, lo que, llevado a efecto, habrá de llenarme de satisfacción.

¿No es esta la obligación de los que tenemos deberes?

A. RAMOS

Cabrillas, 30 - 6 - 1929.

ENCARGADA.—Se necesita encargada para atender casa de labor. Informará, señor Clairac, dehesa Linejo (Matilla de los Caños).

4-a-4

CASA.—Se vende una casa de nueva construcción, con agua, retrete y corral, sita en las Afueras de Sancti-Spíritus, calle Nueva, letras M. S., en la misma informarán.

6-a-4

ANUNCIO

Por no poderlo atender su dueño y a doce kilómetros, aproximadamente, de Guijuelo, se vende, en 26.000 pesetas—baratísimo—un molino de harinas, maquilero, con partido de molienda, edificios propios, de tres pares piedras (dos pares completos y uno falto de corona y piñón), motor de aceites pesados, red eléctrica, alternador y cuadro de distribución. Para informes, a don Manuel y don Julio González, Fábrica de Harinas de Guijuelo, Salamanca.

7-a-3

¿SI ESTÁN SUS **PIES** HINCHADOS ARDIENTES CANSADOS SUDOROSOS SENSIBLES DOLORIDOS SALBAN LORAS SI PADECE DE CALLOS DUREZAS GRIETAS AMPOLLAS SABAÑONES CONTUSIONES NADA ENCONTRARA MEJOR QUE UN BAÑO CON **SAL-BAN** Paquete para un baño: 35 cénts. FARMACIAS Y DROGUERIAS

GEISHA

Potente insecticida, creado especialmente para exterminar Pulgones, Trps, Kérmes, Piojos, Cochinillas. Es el insecticida preferido por Horticultores y Fruticultores. Depósito en Salamanca: **Droguería Ramírez, Rúa, 2.**

Despoblación y repoblación de España

Con este título, la Dirección general de Acción Social y Emigración, ha publicado un interesante trabajo, debido a la pluma del jefe de la Sección Agro-social, don Mariano Fuentes Martiáñez.

Comprende este interesante libro el período comprendido desde 1482 a 1920, arrancando de unas consideraciones preliminares sobre la población de España, en tiempo de los romanos y los árabes, para llegar a fines del siglo XV, y estudiar el famoso "Recuento" que Alonso de Quintanilla hizo en 1482 para los Reyes Católicos, del que resulta había entonces en España 1.500.000 "fuegos", y calculando a cinco personas por fuego, arroja un total de 7.500.000 habitantes, no incluyendo entre éstos los del reino de Granada.

Relaciona luego el descubrimiento de América, la toma de Granada y la expulsión de los judíos con los movimientos de la población de la Península, sobre los que ejercieron gran influencia, y después estudia los censos hechos durante el reinado de Carlos V, sacando, en consecuencia, que la población decrece poco hasta 1550, y se acentúa rápidamente el decrecimiento a partir de 1594, en que se inicia ya francamente el período de decadencia.

Apoyándose en la autoridad de Cervantes y Menéndez Pelayo, trata de la expulsión de los moriscos, que produjo una quiebra en las rentas reales del reino de Granada de 17 cuentos 310.441 maravedíes, y una disminución de 750.000 habitantes en que cifra, de acuerdo con la opinión de ilustres historiadores, el número de moriscos expulsados.

El cambio de dinastía inicia el resurgimiento culmina en el reinado de Carlos III. Según un censo, hecho en tiempo de este monarca, existían en España 1.949.577 casas útiles y 156.246 arruinadas, y otro de 1803, cifra el número de habitantes en 10.504.985. Después de un estudio comparativo de los censos posteriores, termina dedicando unos atinados comentarios al absentismo rural y al crecimiento de las ciudades.

El libro contiene interesantes resúmenes y preciosos gráficos, primorosamente impresos, que facilitan la comprensión de lo expuesto en sus capítulos, y son, a la vez, la demostración más elocuente del dominio que de la materia tiene el autor de dicha obra, que resplandece en el contenido de su interesante texto. La materia es por demás interesante y está perfectamente desarrollada y estudiada, y sus conclusiones, acopio de datos, revelan en su autor un profundo conocimiento de los comentaristas e historiadores en que se apoya. Es un libro de gran valor para el estudio de la población de España y que contiene datos inestimables para la formación de las futuras estadísticas y su estudio crítico y comparativo.

HOLANDESAS LEGITIMAS

sólo se venden en la vaquería de Luis Martín; no compreis sin antes ver las que llegan el martes, 9, todas recién paridas, y próximas a parir, muy baratas. Vaquería de Luis Martín, Carretera de los Villares (frente a la Plaza de Toros).

3-2

LOCALES.—Se arriendan hermosos locales, a propósito para almacenes, comercio u oficinas. Informes, Plaza del Angel, 36, segundo.

8-6

HOLANDESAS.—EL MONTAÑES. Han llegado para la venta, un vagón de novillas preñadas y paridas, procedentes de la montaña de Torrelavega. Para verlas y tratar, Camino del Cementerio, 2, Manuel Estrada.

8-3

PASTOS.—Se arriendan abundantes pastos para cien vacas, con agua y barda, en la dehesa de Gomeciego (Vitigudino). Para tratar, en la dehesa de Villarejo (Sardón de los Frailes), con el rentero.

8-4

PASTOS.--Se arriendan los pastos de la Sociedad de Agricultores de Martimuñoz de la Dehesa (Segovia), a dos kilómetros de Arévalo, para 800 cabezas de ganado lanar. Para tratar, con el presidente de dicha Sociedad, Felipe Rueda.

8-8

VERANEO.—En Nava de Francia se alquila una casa amueblada, a propósito para verano. Tiene alumbrado eléctrico, agua potable, huerta recreo y cochera; precio módico. Para tratar, con su dueño, don Manuel Fernández, en Nava de Francia.

4-4

COCHE.—Se vende un coche faetón, con caballo enganchado y guarniciones. Para tratar, con Augusto Martín, en Villares de la Reina.

6-5

MAQUINA DE ESCRIBIR.-El Ayuntamiento de Pedrosillo de los Aires, admite ofertas de una máquina, con arreglo al concurso que tiene anunciado en el "Boletín Oficial" del 15 de Junio, hasta el día 22 de Julio, debiendo ser aquélla del tamaño para usar folio, apaisado, de papel hilo.

2-2

DESDE EL 9 DE MAYO

está diariamente abierto el ESTABLECIMIENTO DE BAÑOS Y DE

Aguas azoadas

Curación del asma bronquial.-Evitan y curan los catarros del Aparato respiratorio

Inhalaciones medicamentosas

Baños higiénicos, salinos y sulfurosos

CALLE DE LAS AGUSTINAS, NUMERO 1

MEDICO DIRECTOR: DOCTOR VILLALOBOS

SI VIAJA USTED Visite los almacenes **JESUS RODRIGUEZ LOPEZ**

Baúles armario - Maletas - Cestas para merienda - Portamantas

:-: :-: Maletines estuche de aseo y otras mil cosas :-: :-:

PLAZA MAYOR, NUMEROS 33 Y 34

NOTAS DE SOCIEDAD

PARA ELLAS

Detalles.—Muy a propósito para las playas son estas echarpes de jersey, de muselina de seda, muchas veces del mismo tono y de la misma tela que el vestido, y aun del mismo color que los guantes, que se ven en las colecciones lanzadas por los modistos parisinos.

* * *

Nada de peinados complicados por la noche. Los cabellos arreglados y alargados, pero sin que se vea la nuca. Nada de cosméticos. El peinado flojo, con ondulaciones, muy femenino...

* * *

Se llevarán este año, con abundancia, sandalias. Llegarán a ser verdaderos coturnos, con tacones altos. Se confeccionan en género y tonos parecidos al vestido, bordados en oro, dejando desnudo, no tan sólo la mayor parte del pie, sino también el tacón.

* * *

Se ven, en los puntos de reunión elegante, muchos vestidos largos, tanto por delante como por detrás. Algunos, incluso llevan cola. La diferencia de largo entre el delante y el detrás de los vestidos, tan acentuada al principio de temporada, se atenúa cada día más, hasta llegar a ser imperceptible.

* * *

Siguen llevándose las ropas estampadas. Pero cada día se imponen más las telas lisas. Gustan mucho el satín marfil y el satín negro. Tienen preferencia las muselinas muy ligeras, muy vaporosas, que se adhieren estrechamente al cuerpo, al busto, a las caderas...

* * *

VIAJES

Han salido:

Para Cardeñosa, la familia de nuestro querido amigo, el industrial, don José Manuel Llorente.

—Para el Castañar (Béjar), con el fin de pasar una temporada, la esposa de nuestro particular amigo don Angel Nuño, doña Consuelo Bermejo, con sus hijos Angel, Chelo y Manolo.

—Para Retortillo, don Cándido Martínez, su distinguida esposa y bella hija.

—De Candeleda (Avila), para Berrocal de Salvatierra, don Luis Campo Redondo, con su familia.

—Para Figueira da Foz, donde pasará el verano, don Augusto Ferreira, con su familia.

—De Toledo, para el Balneario de Liérganes (Santander), nuestro buen amigo, don Federico Calleja y Gómez, con su distinguida señora.

—Han llegado:

De Madrid, don Emilio Román Retuerto, y su distinguida señora.

—De Barcelona, el Comisario de Policía, don Nicolás Carrera.

—De Madrid, el diputado provincial, don José María Viñuela.

—De Madrid, la señorita Rosina Sánchez, y su gentil hermana Teresa.

—De su dehesa de El Alcornocal, don Salvador Bautista Ramos y su hijo el ganadero don Mariano Bautista Aristizábal.

—De Arévalo, el propietario, don Amalio García.

ENFERMOS

Está más aliviada de la dolencia que la retiene en cama, la distinguida señora doña Carmen G. Calzada de Prada.

PROXIMO CONCIERTO EN EL CASINO DEL PASAJE

Hasta nosotros han llegado noticias de que la Junta directiva del Círculo de Pasaje, tiene en proyecto organizar un admirable concierto musical, en el que tomará parte un grupo de alumnos del Colegio de San Eloy.

Los futuros maestros, serán dirigidos por su profesor, don Jacinto Rodríguez, y la fiesta promete ser brillansísima.

Por hoy, no podemos decir más. Solamente queremos enviar nuestra felicitación a la Junta directiva, que se preocupa de ofrecer a sus socios las mayores distracciones y actos como el que se verificará, y el cual merece el aplauso de todos.

NATALICIOS

Ha visto aumentado su hogar con el feliz alumbramiento de un robusto niño, la señora de nuestro particular amigo, el farmacéutico, don Gaspar Escudero.

ANIVERSARIOS

Mañana hace siete años que entregó su alma a Dios, rodeada del cariño de los suyos y confortada con los Santos Sacramentos, la respetable señora doña Juana Cobaleda Marcos de Arránz.

El tiempo transcurrido desde la muerte de la señora Cobaleda Marcos, no ha sido suficiente para que el recuerdo de sus bondades y virtudes se borre de la mente de quienes supieron apreciar las excelentes cualidades que la adornaban, y las cuales la hicieron acreedora al cariño y respeto de todos.

Al cumplirse tan triste fecha, renovamos nuestro pésame más sentido, a su esposo, hija, y demás familia.

VARIAS

Veraneará en Béjar, para donde saldrá uno de estos días la familia del profesor auxiliar de Medicina, doctor don Adolfo Núñez.

—Se encuentra en el Castañar (Béjar), pasando la temporada de verano, la familia de don José Ambrosio.

—En la República de Cuba contrajo matrimonio el 14 del anterior, la simpática y bella señorita Emilia Huerta García, hermana política del suboficial de Albuera, don Fabián Rodríguez, con el laborioso industrial asturiano, establecido en dicha República, don Francisco Herce, fijando su residencia en Placetas del Norte (Santa Clara).

—GURUCETA, liquida, como fin de temporada, preciosos sombreros de verano, a 15 pesetas. Poeta Iglesias, número 5, primero.

PAULINO
Aparatos fotográficos a plazos.
PLAZA MAYOR, 19.
Relojería - Optica.

El cambio extranjero

En lo que va de semana, nuestra moneda ha mejorado cincuenta céntimos en relación con el precio de la libra esterlina. Las notas oficiosas de estos días, y acaso también la reciente disposición por la cual, confirmando lo que se anunciaba en aquéllas, dejará de exigirse el pago en moneda oro del 50 por 100 de los derechos arancelarios, han producido efecto en los mercados del cambio.

La reacción se inició el lunes, perdiendo la libra el tipo de 34, por encima del cual se cotizó, salvo contados días, durante todo el mes de Junio. Prosiguió el martes, y ayer se acentuó considerablemente, llegando a operarse a 33,73, cambio mínimo entre los registrados. El máximo fué de 33,82, cotización que se anunció en las primeras horas de la mañana, y que duró tan sólo breves momentos.

Correlativamente, el cheque sobre París se cotizó alrededor de 27,25 por 100, y sobre Nueva York, entre 6,95 y 6,98.

El cierre oficial de Madrid inscribió la libra a 33,77, con alza de algunos céntimos sobre los tipos de cambio a que se operó por la tarde.

EXTRAVIO.—El día 2 del actual, del ferial de Ciudad Rodrigo, se le extravió al vecino de Alameda de Gardón, Ignacio Bravo Fonseca, una churra, de quince meses de edad, jarda y mohina. Se ruega a la persona que sepa su paradero, dé aviso al dueño, quien le gratificará. 4-1

CALDAS DE OVIEDO
Aguas termales azoadas muy radiactivas. Reumatismo. - Catarros. - Gripe mal curada. - Gran Hotel del Balneario. - Servicio esmerado. - Cocina selecta.
15 de Junio a 13 de Septiembre.

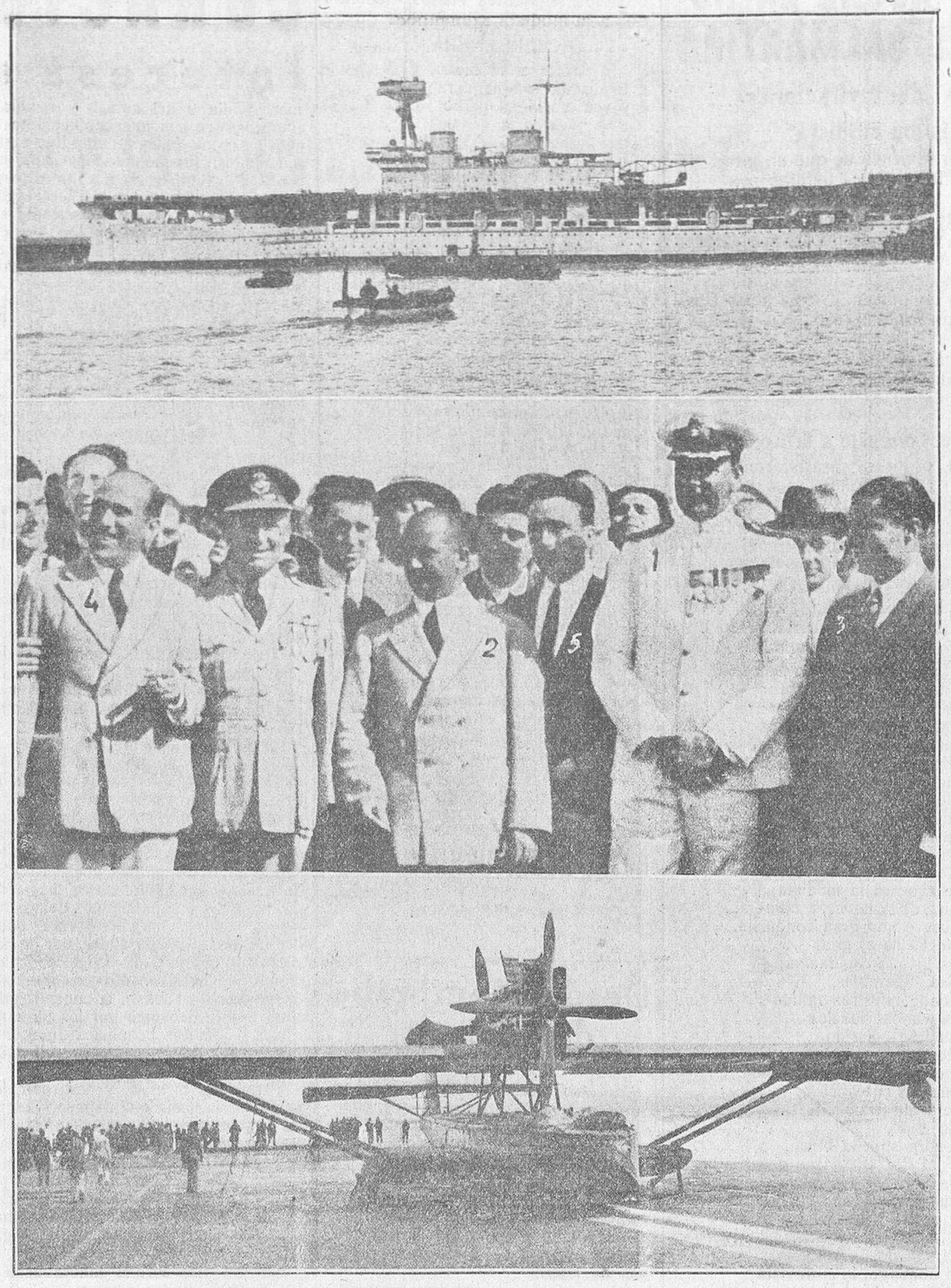

CENTRO.—Los aviadores Franco (2), Gallarza (3), Ruiz de Alda (4) y mecánico Madariaga (5), con el comandante (1) de "Eagle", que les recogió a bordo.—**ARRIBA.**—El "Eagle" al llegar a Gibraltar. **ABAJO.**—El "Dornier número 16".

DE FOMENTO

Conducción, circulación y matrículas de pruebas

Se han concedido carnéts de aptitud para conducir automóviles por las carreteras del Estado, a los señores don Antonio Pérez, don Dias Sánchez de Parga, don Eladio Rubio, don Félix López, don Ramón Sánchez Velasco, don José Calama y don José Manuel González.

También ha sido autorizada la circulación por las carreteras del Estado, a los siguientes automóviles de la matrícula de Salamanca:

Número 2.178, Chevrolet, de don Ignacio Rodríguez García; 2.179, Fiat, de don Casto Prieto Carrasco; 2.180, Citroën, de don Leandro Parra; 2.181, Graham Paige, de don Salomé Sánchez; 2.182, Buick, de don Tomás Hernández Agero; 2.183, Renault, de don Anacleto Tabarés; 2.184, Chevrolet, de don Ceferino Vicente; 2.185, Chevrolet, de don Filiberto Rodríguez; 2.186, Dodge, de don Emilio García; 2.187, Peugeot, de don Arturo Soler; 2.188, Chevrolet, de don Miguel Criado; 2.189, Peugeot, de don Amadeo Mateos; 2.190, Peugeot, de don Valentín Ballesteros; 2.191, Citroën, de don Santos Pantaleón González; 2.192, Panhard, de don Ricardo González Borreguero; 2.193, Chevrolet, de don Julián González; 2.194, Chevrolet, de don Jesús Gil; 2.195, Ford, de don Elpidio Sánchez; 2.196, Ford, de don Bienvenido Sánchez; 2.197, Fiat, de don Mateo Rodríguez; 2.198, Fiat, de don Luis Infante; 2.199, Citroën, de don Juan Martín González; 2.200, Renault, de don Vicente Gaite, y 2.201, Hudson, de doña Rosa Bartol.

Las matrículas de prueba para el segundo semestre, alcanzan a los agentes de automóviles que a continuación se expresan, todos de la matrícula de Salamanca:

Número 50.043, de don Ladislao Trinchet Avila, de Ciudad Rodrigo, dos permisos para la marcha Chevrolet; 50,044, a los señores Prieto, Redondo y Compañía, tres permisos para la marca Chevrolet; 50.045, a los mismos señores, un permiso para la marca Buick; 50.046, a don Angel Nuño, de Salamanca, dos permisos para la marca Ford; 50.047, Moneo Hijo, de Salamanca, un permiso para la marca Hudson; 50.048, a los mismos señores, un permiso para la marca Rochet Schneider; 50.049, un permiso para la marca Citroën; 50.050, a don Pablo Bernal, de Béjar, un permiso para la marca Fiat; 50.051, a don Ignacio Vázquez de Parga, de Salamanca, un permiso para la marca Renault; 50.052, a don Gonzalo Alonso, de Ciudad Rodrigo, un permiso para la marca Citroën, y 50.053, al mismo, para la marca Ford.

HOTEL DE LOS VIZCAINOS
ONTANEDA - ALCEDA
Recomendamos esta casa por su trato, limpieza y módicos precios e inmejorable situación panorámica.

PISO.—Se arrienda un piso moderno, con pileta para lavar y waaerclosset. Informes, Paseo de Canalejas, 51. 2-1

QUISICOSAS

Si un schottis bien marcao
quiere esta noche ver,
no falte a la verbena,
que va a estar de chipén.
Faroles y manubrios,
y premios de postín,
y una de chicas guapas
que no hay más que pedir.
Para entre tanto rostro
de prima calidad,
la más bella muchacha
de todas encontrar,
preveo que es preciso
mejor vista tener,
que para hallar a Franco
tuvo el marino inglés.
Y yo, como jurado
de concursito tal,
me siento más severo
que el propio Pí y Margall.
¡A mí con sonrisitas!
¡A mí con un buen ver!
A mí con ciertos guiños...
¡No me conoce usted!
Con cara de vinagre
el premio he de otorgar,
que yo, en mediando chicas...
¡Pues ná, ni ná, ni ná!

¿Para el abanico pides
un autógrafo? No, mujer;
tú me has tomado, sin duda,
por náufrago del "Dornier".

Las tormentas que pasaron
en el mar, son casi nada
ante estas otras tormentas
de obsequios que les aguardan.

Si quieres ser un patriota
pero cómo, singular,
a Franco y a sus colegas
dejáles ya descansar.

¿Una invitación me pides
para la verbena de hoy?
—No es posible, aunque viniera
a pedírmela Kilroy.

El número de mañana constará de DIEZ páginas.

Bachillerato Universitario

INSTITUTO DE ZAMORA

Sección de Letras

Han aprobado el ejercicio escrito, los alumnos del Instituto Amós Blanco González, Hilario García, José Bragado, Juan García Alonso, José María Castaño Artigas, Vicente Díaz, señorita Aurelia Gómez, Eugenio Lozano, señorita Angeles Sánchez, Julio Valdunciel González, señorita Angeles González y Adolfo Hernández Delgado.

A. Santa María
Especialidad en Piel y Venereología
Ha trasladado su consultorio a la Avenida de Mirat, 18, y calle de los Mínimos, 1. De 12 a 2 y de 7 a 9.

Zamora al día

CONFERENCIA TELEFONICA DE NUESTRO CORRESPONSAL

El fallecimiento de don Manuel Sacristán.

Zamora, 5 (9,30 noche).—Para asistir al entierro de don Manuel Sacristán Rodríguez, ingeniero jefe de Obras Públicas de esta provincia, saldrán mañana para Salamanca el ingeniero jefe accidental, don José Crespo Alvarez, y el también ingeniero don Carmelo de Cirian.

También se trasladarán a Salamanca los ayudantes, sobrestantes, delineantes y todo el personal afecto a esta Jefatura de Obras Públicas.

Hoy han estado en Salamanca, para dar el pésame a la familia del finado, los ingenieros Crespo Alvarez y Cirian, y el Gobernador civil, señor López Montenegro.

La muerte del señor Sacristán, ha causado gran sentimiento en esta Jefatura de Obras Públicas, y en toda la ciudad, donde contaba con grandes y merecidas simpatías.

El "Heraldo de Zamora" dedica hoy al fallecimiento de don Manuel Sacristán un sentido artículo necrológico.

Los daños de las tormentas.

Comunican del pueblo de Sotillo de Sanabria, que por efecto de las últimas tormentas desencadenadas días atrás en la sierra de Gamoneda, en las inmediaciones de la cual está enclavado dicho pueblo, murieron 300 cabezas de ganado.

Subasta de obras.

En el Ayuntamiento se ha celebrado hoy la subasta de las obras de construcción de un mercadillo en la plaza de Moyano, y de un lavadero en el Arrabal de San Lázaro.

Se presentó un pliego tan sólo, firmado por don Gregorio Prieto Gato, a favor del cual se hizo la adjudicación provisional de las subastas.

El mercadillo se construirá por el presupuesto de 80.850 pesetas, y el lavadero por el de 36.500.

Reunión de la Comisión provincial de Sanidad.

Ha celebrado una reunión la comisión provincial de Sanidad, presidida por el Gobernador civil, don Ramón López Montenegro. Se trató en ella del proyecto de construcción de pozos y galerías filtrantes para el suministro de aguas potables a la ciudad, y del sacrificio de reses en el matadero.

Para evitar que ante la proximidad de los grandes calores el sacrificio pueda efectuarse en malas condiciones, se acordó que se verifique antes de las ocho de la mañana.

EL CORRESPONSAL

EL INGENIERO DON MANUEL SACRISTAN RODRIGUEZ

Después de penosa enfermedad, ha fallecido el actual ingeniero jefe de Caminos de la provincia de Zamora, don Manuel Sacristán. Rodeado de su señora e hijos, en su casa de esta ciudad, ha exhalado el último suspiro en la población, donde, durante veinticinco años, fué testigo de su constancia y laboriosidad en la dura tarea de su profesión.

Su vida por completo estuvo dedicada a sus obligaciones y cariño de los suyos, y en los tiempos que los caminos y senderos serranos eran inaccesibles y de constante peligro y fatiga, le tocó estudiar la red que los comunica y ha sacado de su atraso.

En La Alberca tiene una calle dedicada a su nombre, y como su carácter era en extremo bondadoso, tenía gran ascendiente en aquellos pueblos, donde la falta de medios fáciles de transitar, hacía recibir con toques de campana a los que habían de estudiar sus carreteras.

Hoy el automóvil y los modernos instrumentos de estudio han facilitado la tarea, pero entonces había que caminar en mulo, dormir en malas posadas y sufrir las inclemencias del tiempo antes de terminar un proyecto. En el estudio del camino de Valero, por ejemplo, se tardó mes y medio.

También fué peligroso el trazado de Saucelle a Lumbrales, en terreno que las casillas de peones están distantes de la carretera por no encontrarse un llano.

El número de carreteras por él estudiadas y dirigidas llenarían muchas cuartillas. Puentes, dirigió el de Salvatierra y el llamado de D. Enrique Estevan, de aquí, proyectado por don Saturnino Zañauvre.

Fervoroso católico, no tuvo otra distracción que, después de sus tareas, practicar sus devociones y de dedicarse a su hogar. Su trato cariñoso y afable le hizo conquistar el cariño y respeto de cuantos le conocían, habiendo causado su muerte hondo dolor y siendo una pérdida sensible para el Cuerpo de Ingenieros de Caminos.

Descanse en paz el querido amigo y noble caballero, y reciban su afligida esposa, doña Ventura de Vidorreta; hijos: don Enrique, don José, don Antonio y doña María; hijos políticos: doña María de la Paz Díaz Guerra y doña Juana Muñoz Sánchez; hermanos: doña Mercedes, don Enrique, doña Francisca y doña María; sobrinos, primos y demás familia, la expresión de nuestro más sentido pésame, por tan sensible desgracia.

MAQUINAS DE COSER.—Se venden baratísimas varias máquinas de coser, industriales. Informarán. Librería de Núñez, García Barrado, 25.

SE VENDE la casa número 4 de la calle Hovo-Hambre; tiene panera, con entrada independiente. Informarán, Varillas, 7, duplicado. 6-5

VACAS DE LECHE.-Se venden ocho, y dos novillos, juntas o separadas, muy baratas, por cesar en el negocio. Para tratar con su dueño, en Villa Antonia, frente a la Plaza de Toros, Salamanca. 8-2

SE ARRIENDA una planta baja, de nueva construccion, en Camino Cruz Antón, letras S. M. En el principal, informarán. 10-5

REPRESENTANTE bien relacionado en la plaza de Bilbao, aceptaría representación de productos de la región. Dirigirse a Sabino Fano, Artecalle, 27, Bilbao. 5-4

CABRAS.-Se venden cien cabras, próximas a parir, en Octubre, en la dehesa de Velaviejo, término municipal de Valdemierque ,partido de Alba de Tormes. Para tratar, con el rentero de dicha dehesa, Abdón Martín. 8-2

SE ARRIENDA una tienda con vivienda, con agua, luz y retrete, en el Barrio de Garrido y Bermejo. Informarán, en el 9, de la misma calle.

DOCTOR JULIO
PEREZ MARTIN
MEDICINA GENERAL
Y PARTOS
AZAFRANAL, 18, BAJO

J. ESCANILLA
Profesor de la Facultad de Medicina
NEUROLOGIA Y PSIQUIATRIA
MELENDEZ, 2
CONSULTA: DE ONCE A DOS
-a-

APIRETOL MUÑOZ
Curación segura y radical del
PALUDISMO
Venta en farmacias y centros farmacéuticos.

PUERTO RICO
CAFE-CERVECERIA
Todos los días conciertos
TRIO DIAZ
PRIOR, 9 Y 11
TELEFONO 530
-a-

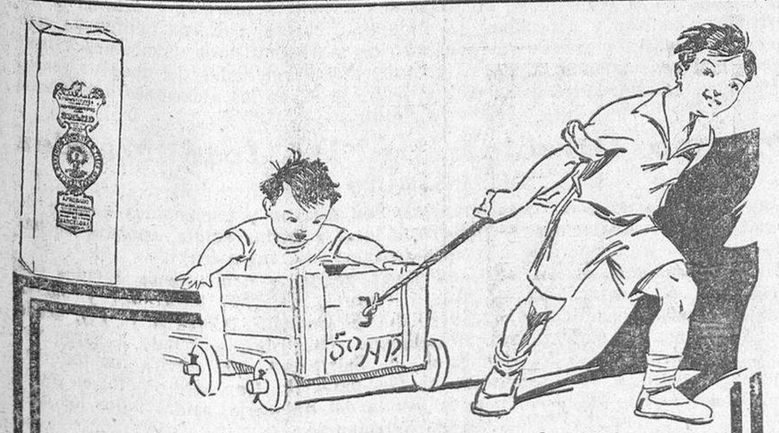

¡Sana alegría del vigor infantil!
Cuando la risa florece en los labios de los niños es anuncio de una salud perfecta y de una constitución vigorosa.
¡Padres! Alejad de vuestros hijos el espectro de la anemia, la clorosis, el raquitismo, la escrófula, etc., dándoles el activo reconstituyente y poderoso vitalizador infantil: **Jarabe de**
HIPOFOSFITOS SALUD
Cerca de 40 años de éxito creciente
Aprobado por la Real Academia de Medicina.
Pedid SALUD. Rechazad imitaciones.

LA VERBENA DE ESTA NOCHE EN HONOR DE LA MODISTA SALMANTINA

Gran entusiasmo.-El pedido de invitaciones. Unos versos de una lindísima modista.

El tiempo, sin duda alguna, se ha compadecido de las encantadoras "midinettas" salmantinas y de los "chicos de la Prensa", y si "otra cosa no dispone en contrario", nuestra fiesta en honor de las gentiles muchachas que trabajan en los talleres de Salamanca, tendrá su realización en la noche de hoy.

Estamos verdaderamente complacidísimos de la acogida que ha tenido la idea de organizar una fiesta dedicada por entero a las simpáticas modistas salmantinas. La Asociación de la Prensa ha querido no sólo con esta verbena, sino con otras muchas fiestas, dar un poco de alegría y de vida a nuestra ciudad. Somos modestos, pero esto no nos impide para que podamos decir que todos nuestros festivales los hemos organizado sin tener en cuenta ninguna clase de sacrificios y que todos ellos han obtenido el más caluroso aplauso del público. Con esto nos consideramos satisfechos.

A nuestro ya tradicional baile de Carnaval, se han unido la desgraciada corrida de toros de hace dos años, a pesar de haber sido organizada con toda clase de alicientes, la Cabalgata de Reyes, para llevar un consuelo a los pobres niños, conferencias culturales y por último estas dos verbenas, a las que seguirán otros muchos festejos que la comisión de iniciativas tiene en proyecto. Por todo esto no podemos menos de estar complacidos.

Estas lindas muchachas salmantinas, que un día y otro laboran entre risas, bien merecida tienen esta fiesta que se ha organizado en su honor. La idea creímos fuera simpática para todos y así ha sido; hemos de adelantar, que todos los años nuestras modistas tendrán su día, procurando, por todos los medios posibles, que cada vez tenga más atractivos y en el que hagan un alto en sus trabajos para divertirse sana y honestamente.

Y basta ya de preámbulo. Hoy, en el campo de la Real Gimnástica Salmantina, se reunirán las más encantadoras muchachitas y entre saldrá la que llevará el título de Reina de la belleza.

No solo el entusiasmo existe entre las señoritas, sino que entre el sexo fuerte se hace bien ostensible, ante el pedido de invitaciones que estamos recibiendo.

Como hemos anunciado, la verbena comenzará a las diez y media de la noche, y el campo presentará un aspecto brillantísimo.

Volvemos a insistir también en que la comisión se reserva en todo momento la entrada y estancia en el campo de las personas que estime conveniente, para el más completo orden, aunque vayan provistas de invitaciones. Queremos que la verbena sea todo lo más alegre posible, pero también que sea todo lo selecta como se ha pensado. De otra manera, la Asociación de la Prensa, nunca hubiera patrocinado esta fiesta.

De los concursos, nada diremos, ya que el entusiasmo es grandísimo y se llevarán a cabo con toda escrupulosidad.

El jurado.

El jurado para los concursos, estará formado por don Fernando Iscar Peyra, presidente de la Asociación de la Prensa; don Helí R. de Tella, presidente de la Real Gimnástica; don Ricardo Lobato, vicepresidente; don Mariano Núñez, director de EL ADELANTO; don Gabriel Hernández, redactor del mismo periódico, y don Francisco Bravo y don Luciano Sánchez Fraile, redactores de "La Gaceta Regional".

Y ahora, he aquí el por qué de los versos que publicamos a continuación.

Ayer, por la mañana, tuvimos el placer inmenso de que un grupo de encantadoras modistillas nos visitase, expresándonos su agradecimiento por habernos acordado de ellas y rogándonos la publicación de unos versos.

Nosotros accedimos gustosos y como un homenaje más a las simpáticas "midinettas", los publicamos.

La autora de estos versos no ha querido decirnos su nombre. Firma solamente J. Melero y son como siguen:

Del homenaje a la modista.

"El orgullo y satisfacción que siento al ver cómo le es tributado un homenaje a la modista, por la honorable Asociación de la Prensa, me impulsa a dedicarles mi máximo esfuerzo, que consiste en darles las más efusivas gracias y a la vez les suplico el inmerecido favor de publicar el siguiente verso dedicado a nuestra verbena":

¿Querrá el tiempo conceder
que se logre la verbena,
para que un anochecer
caminen, libres de pena,
luciendo, como se estila,
trigueña, rubia y morena,
sus pañuelos de Manila?
Noche, tu nos perteneces;
tu nos fuiste dedicada;
tu serás más de mil veces
en los talleres nombrada.
Como gran interventora
te evocará la modista;
dirá... Esa noche, a tal hora...
obtuve una gran conquista.
Noche de alegrías
es la que esperamos;
risa, algarabías,
donde nuestros ramos
de varios claveles
tendrán colorido
de lindos vergeles;
mezclado sonido,
cual los cascabeles,
será nuestra risa;
un doble sentido
tendrá aquella brisa.
Y al fin todo viene a ser
un libro de fantasías,
que empezó un anochecer
y acabó a los cuatro días.
....
El sábado, la verbena;
el domingo, la entrevista;
el lunes, la decisión;
el martes, va la modista
sin flores y sin mantón.
Triste idea la que cruza
la mente del amador;
¿dónde está aquella andaluza
llena de gracia y ardor,
que en la noche de verbena
lucía, como se estila,
una gracia macarena
y un pañuelo de Manila?
Pañuelito verbenero,
tus flecos fueron engaños
que sus manos enredaron;
tres días solo pasaron
y como si fuesen años,
mis ojos ya no le vieron.

J. MELERO, modista.

La señorita J. Melero, ha puesto en sus versos toda su pasión, todo el entusiasmo y alegría que la invade. Para nosotros, su trabajo tiene la admiración a que su delicadeza se ha hecho acreedora.

Versos de mujer y versos que han sido hechos con el corazón, tienen un gran valor que queremos hacer resaltar. La Asociación de la Prensa agradece a la señorita J. Melero su máximo esfuerzo y se considera satisfecha por esta ofrenda de cariño y gratitud, que nos hace.

Un libro de fantasías—dice la linda J. Melero, que al fin todo viene a ser. Tiene razón. Pero el soñar, aunque sólo sea por una noche, es grato al espíritu, ya que... la vida es sueño; y aunque el martes, la modista se encuentre sin flores y sin mantón, guardará siempre el recuerdo de una noche de verbena, en que con sus risas, quizá dejara enredado en los flecos de su mantón, el corazón de algún apuesto galán.

* * *

Nuestro querido amigo don Leoncio Martín, nos remite también los siguientes versos, dedicados a la modista salmantina:

VERBENERA

Agárrate a mi brazo,
modistilla sandunguera
y ven a lucir el garbo
esta noche a la verbena,
con tu mantón de Manila,
con tu graciosa peineta,
con tu "fulard" de lunares,
con tus zapatos de seda,
con tu collar parisino,
con tu flamante pulsera.
Agárrate y vamos pronto
a bailar una habanera,
que este "cura" que anda a peces
en los asuntos de Médica,
dá ciento y raya en el baile
al mejor de los horteras.
Ven acá, cascabelillo,
ven a mi, linda muñeca,
cuadro del mismo Romero
de Torres, ven a mi vera
que yo aspire las sonrisas
de tu boquita de fresa;
ven, que tú eres la alegria
de mi penosa existencia;
ven, que por un beso tuyo
cambio toda la carrera
y soy capaz de dejar
"a la deriva" la Médica,
la Otorrino, la Quirúrgica,
la Higiene y la Terapéutica.
Ponte los rojos claveles
bajo la regia peineta
y agárrate de mi brazo
modistilla retrechera,
que este estudiante juerguista
que no acaba la carrera
pondrá cátedra esta noche
de schotis y de habanera.
Somos jóvenes aún
y hay que alegrar la existencia.

LEONCIO MARTIN

HOTEL DUÑAITURRIA-MADRID

Plaza del Angel, 13 y 14.—Pensión, desde DIEZ pesetas.

mt. j. y s.

Desde Membribe de la Sierra

Extraordinariamente brillante fué el acto que presenciamos el 29 de Junio en este pueblo, cuyos habitantes tienen el orgullo de llevar sobre sí el galardón de conservar rancias y sanas creencias religiosas.

El acto a que nos referimos es una festividad religiosa, ofrendada por nuestro culto y venerable cura párroco y sus familiares al Sagrado Corazón de Jesús.

Por espacio de unos días, consecutivamente, la virtuosa hermana de citado señor párroco, y sus sobrinas, ayudadas por otras personas de la localidad, han ejecutado en la iglesia toda clase de trabajos precisos, hasta conseguir verla debidamente adornada, pudiendo apreciarse fácilmente en ella el delicado buen gusto desplegado por las bondadosas señoras; pues aunque pobre el edificio, revela en su interior un aspecto majestuoso y sublime.

Con la debida antelación, o sea el 22 de los corrientes, desde el altar mayor, al celebrarse la misa, el avisado señor cura, con su habitual prudencia y discreción, anunció la fiesta, haciendo al propio tiempo, a sus feligreses, ciertas advertencias por vía de consejo, para que las observaran, y con ello, a la par que a él le daban una prueba más del cariño y respeto que le profesan, al Divino Jesús, nuestro Dios, se la darían también del encendido cariño con que afortunadamente en este pueblo se le venera.

A las siete y quince minutos de la tarde del día 28, las autoridades y funcionarios públicos, acompañados del señor cura párroco y gran número de habitantes, acudieron en masa a la estación de parada de los autos de línea, propiedad de los mismos mayordomos, a recibir al señor predicador y otras muchas personas que, en plan de invitados, acudían de Madrid, Salamanca y otros sitios, pues gracias a la enorme capacidad de dichos autos, pudieron ser conducidos todos los viajeros, aunque con ciertas dificultades por los muchos que eran.

El día de la fiesta, a las primeras horas de la mañana, una nutrida concurrencia de fieles acudió a la iglesia, con el propósito de confesarse y recibir comunión, todo lo cual quedó cumplido antes de la misa mayor.

No esperábamos otra cosa; pues bien convencidos estábamos, y especialmente el señor cura párroco, del satisfactorio resultado, fruto todo de las ideas religiosas afortunadamente mantenidas en esta feligresía y del respetuoso acatamiento con que los feligreses oyen las fervientes plegarias de su director espiritual.

Satisfacción grande hubo de ser también para nuestro venerable sacerdote y sus familiares, como mayordomos de la fiesta, el ver que su casa estaba invadida por una muchedumbre de invitados, amigos y personalidades de alto relieve, fruto también de la popularidad y buen trato de los mayordomos, especialmente del encargado de esta feligresía, el cual, durante los treinta y seis años que ha estado al frente de ella, noblemente ha sabido conquistarse las mejores simpatías entre todos los que lo conocen.

A las once y media horas de la mañana, el repique de campanas, el estruendoso sonido de las bombas y cohetes, que en tales ocasiones se hacen imprescindibles, por el buen papel que desempeñan, en ser, digámoslo así, el portavoz que anuncia la existencia de un acontecimiento agradable, nos indicaron la proximidad del momento interesante, y media hora después, principiaba la misa mayor.

Antes se habían celebrado otras varias, a las cuales acudieron muchos devotos, en razón a que, por circunstancias especiales, no podrían asistir a ésta; pero no obstante, nunca pudimos formarnos la idea de que a ella hubiera asistido concurrencia tan numerosa. La iglesia es regularmente capaz para el vecindario, pero no lo fué para colocarse en ella todos los concurrentes.

El santo sacrificio de la misa se celebró con toda pompa y solemnidad por nuestro párroco, haciendo de diáconos los reverendos que lo son de los inmediatos pueblos de Frades de la Sierra y Navarredonda de la Fuente Santa, siendo admirablemente cantada por lindas jóvenes de la localidad, que con sus finas y sonoras voces formaban un conjunto armonioso y delirante.

Dos notas sobresalieron entre todas las demás. Una fué el ordenado desfile, mediante el cual todos los fieles, llenos de fe y entusiasmo, uno a uno, se fueron acercando a las gradas del altar mayor a ofrendar al Divino Jesús Sacramentado el encendido espíritu de amor que hacia él encierran sus corazones.

La otra nota saliente consistió en la sublimidad y grandilocuencia desplegada por el notable orador don Benito Prieto, capellán castrense del regimiento de La Victoria, en Salamanca, quien con su dulce y expresiva voz, empleando métodos científicos imponderables, supo cantar las glorias y excelsitudes de nuestro Divino Redentor, haciendo tan atinadas y significativas demostraciones, que a ningún oyente pudo ocultársele, ni puede dudar, por la claridad con que lo demostró, el amor ardiente que hacia nosotros siente Jesucristo, nuestro Dios, ni la inmensa gratitud que le debemos por los innumerables e infinitos beneficios que constantemente de él estamos recibiendo toda la humanidad entera.

Terminada la misa, y para complemento de la fiesta que dejamos descrita, seguidamente de aquello se celebró la magna procesión, con idéntica solemnidad, ante la sagrada imagen, y acto seguido, todos los hombres, jóvenes y ancianos, fueron obsequiados en la casa parroquial, por lindísimas señoritas, con dulces, licores y cigarros.

Nuestra más cordial enhorabuena a los devotos mayordomos.

EL CORRESPONSAL

PAULINO

Trabajos de laboratorio para aficionados

PLAZA MAYOR, 19.

Relojería - Optica.

VIDA RELIGIOSA

IGLESIA DE PADRES CARMELITAS

El próximo día 7, con amor desbordante, se comenzará a honrar más solemnemente a la Santísima Virgen del Carmen, por sus hijos los que visten su santo escapulario carmelitano.

El culto de la Santísima Virgen, en general, siempre viste de poesías la solemnidades de nuestra religión. Tratándose de la Virgen del Carmen esta poesía sube de punto, pues nadie ignora que el culto a la Santísima Virgen tuvo su cuna en el Carmelo. El gran Profeta Elías fué el fundador del doble culto de María, exterior e interiormente; para el culto exterior, formó un coro de cantores, que se llamaron los hijos de los profetas, y para el interior, la virginal consagración, germen del monacato y fundamento de la orden carmelitana, por eso los carmelitas, que son todos los que visten el escapulario de María, se llamarán y son los hijos de la Virgen.

¡Qué gozo y que canima siente el que viste el santo escapulario! Estos sienten la paz del alma, porque los que visten el santo escapulario gozan del doble privilegio corporal y espiritual. Corporal, porque es salud en los peligros, y espiritual, porque el demonio no tiene tanto poder para tentar a los que visten el escapulario del Carmen. No me toques, soy María, dice el escapulario a los enemigos corporales y espirituales de cuantos le visten.

Estos, a fuer de agradecidos, deben acudir todos los días, ostentándolos sobre sus pechos, al solemne novenario, que, como está anunciado, se hará a las siete, durante la misa, después de la misa de minerva, a las nueve, y a las siete y media de la tarde.

El orador encargado de ensalzar las grandezas de la Santísima Virgen es el muy ilustre señor doctor don Ramón Molina, canónigo de la Santa Iglesia Catedral Primada de Toledo.

Un nutrido coro amenizará tanto las solemnidades de la mañana como de la tarde.

HIJAS DE MARIA

La misa y felicitación sabatina interrumpida en los meses de Mayo y Junio, desde hoy comenzará de nuevo a celebrarse. Todos los sábados por la mañana, a las ocho, la misa, y la felicitación, a las ocho de la tarde.

Se ruega encarecidamente a las Hijas de María su asistencia, como así mismo canten todas la salve, según los deseos del Santo Padre, que quiere tomen parte los fieles en el canto.

Las que pertenecen a la guardia de honor se les avisa, que la vela por la tarde, en el primer turno, de siete y media a ocho, y el segundo, de ocho a ocho y media.

EN SAN FRANCISCO

El día 7, primer domingo de mes, función mensual de la Archicofradía del Santísimo Cristo de la Agonía. A las ocho, misa de comunión general. La función de la tarde empezará a las siete y media, terminada la cual se impondrá la medalla de la Archicofradía. Se ruega la asistencia y la puntualidad a estos actos.

CURACION DE LAS HERNIAS

Interesa saber: Que el reputado y peritísimo ortopedista de Barcelona, con nombre oficialmente registrado, Sr. Torrent, estará en SALAMANCA y en el HOTEL COMERCIO, únicamente el próximo martes, día 9 del actual, y recibirá a todas las personas que estén quebradas y quieran curarse con sus notables aparatos, que son indiscutiblemente, lo mejor que existe y se conoce, porque dan salud y vida. Hombres, mujeres y niños, deben usarlos. Miles de curados, agradecidos, los pregonan. Infinidad de eminencias médicas los prescriben, como muchos son también los médicos, que para sus propias hernias, con gran satisfacción los usan. Ahorran salud, tiempo y dinero. No abultan ni molestan, adaptándose como un guante. No hay más allá, siendo, por tanto, el remedio sublime, práctico y seguro de todos los herniados. Rechazad siempre todo aparato que no sea del especialista señor Torrent, de nombre oficialmente registrado. Acudid siempre a dicho acreditado ortopedista, no dejéis de visitarle y tened muy presente que se hallará en SALAMANCA y en el HOTEL COMERCIO, únicamente el próximo martes, día 9 del actual.—NOTA: en VALLADOLID, el día 8, en el HOTEL IMPERIAL; en PALENCIA, el día 10, en el HOTEL CENTRAL. **TALLERES Y DESPACHO EN BARCELONA: UNION, 13, CASA TORRENT, CUYA REPUTADA CASA DEBEN VISITAR TODOS LOS QUE VAYAN A BARCELONA CON MOTIVO DE LA EXPOSICION Y QUIERAN RADICALMENTE CURARSE CON ESTOS FAMOSOS APARATOS, DEBIENDO GUARDARSE ESTE ANUNCIO PARA TENERLO MUY PRESENTE Y NO EQUIVOCARSE. NUMERO 13, CALLE DE LA UNION, NUMERO 13.—CASA TORRENT, BARCELONA**

NOTICIAS

La Asociación de Antiguas Alumnas de La Merced, celebrarán su junta mensual el domingo, día 7 del corriente, a las once en punto de la mañana.

Se ruega a las asociadas la puntual asistencia.

EL DOCTOR

DIEZ RODRIGUEZ

tiene abierta su consulta, de doce a una, en la calle de Meléndez, 35, y de cuatro a seis de la tarde en su Sanatorio Quirúrgico

Villa María Teresa

Teléfono, 254.

ZOTAL

Mata hormigas y pulgas.

Se ha enviado a la "Gaceta" la disposición sobre la entrega a los huérfanos del Magisterio de las cantidades que les han correspondido en el reparto que de la partida del presupuesto de Instrucción pública destinada al aún no creado Colegio de Huérfanos. En la referido real orden se dan las normas de dónde y cómo han de cobrar quienes figuran en la relación que ha meses se publicó.

A. CASTAÑO

MEDICO DENTISTA

Consulta de diez a una y de cuatro a siete. Quintana, 5 y 7, principal.

mt. j. s.

Enfermedades de la boca y dientes

LUDENA E HIJO

Odontólogos.

PLAZA MAYOR, NUM. 10

mt. j. s.

DR. MUELLEDES

Jefe del Dispensario Antivenéreo.

Enfermedades de la piel y sexuales.

Pan y Carbón, 2. -a-

Entre las disposiciones insertas en el "Boletín Oficial" de la zona del Protectorado español en Marruecos, correspondiente al 25 de Junio último, figura un decreto de la Alta Comisaría reorganizando las Intervenciones Militares de Melilla y Rif y las plantillas de las mismas.

Otra aprobando la distribución de los créditos globales contenidos en el vigente presupuesto de la zona y detalle de la relación de los artículos del presupuesto del Majzén para el año 1929.

Dahir disponiendo el cambio de denominación de Punta Pescadores por el de Puerto Capaz, como homenaje al coronel de dicho apellido.

Decreto visirial aprobando las reglas a que deberá ajustarse la enajenación de terrenos para construís y que son propiedad del Majzén en Río Martín, y pliego de condiciones que han de regir en el contrato de las obras de construcción del edificio para centro de las instituciones sanitarias en Tetuán.

DR. GOMEZ DIEZ

OCULISTA

Consulta de ONCE a UNA

Doctor Riesco, 38, principal, izquierda.

mt. s.

Enfermedades de la garganta, nariz y oídos, Clínica del

DR. INFANTE

DOCTOR RIESCO, 58 DUPLICADO

1-6-11-16-21-26

La perturbación atmosférica del occidente de Europa va perdiendo intensidad; pero aún el cielo está con muchas nubes y se registran aguaceros, principalmente en las Islas Británicas. En España, el tiempo mejora.

La temperatura máxima de ayer fué de 34 grados en Murcia, y la mínima, de 6 grados, en Salamanca. En Santa Cruz de Tenerife, la máxima fué de 26, y la mínima, de 16.

En Madrid, la máxima de ayer fué de 19,3, y la mínima, de 10,8.

Tiempo probable: Cantabria y Galicia, vientos moderados del Oeste y chubascos. Resto de España, vientos moderados y flojos, variables, y tiempo a mejorar.

CLINICA DE GARGANTA, NARIZ Y OIDOS

Dr. J. MEZQUITA

Ex ayudante del Dr. Tapia

Consulta: De DIEZ a UNA.—García Barrado, 36, segundo s.

SE ARRIENDA un local en la calle de Zamora, número 61, y una cochera, en la misma casa, con entrada por la Plaza de San Marcos. Informarán, Glorieta, 14.

ERUPCIONES DE LOS NIÑOS

Se curan con rapidez con

DEPURATIVO INFANTIL Y PASTA POROSA CABALLERO

De venta en droguerías y farmacias -a-

Baños de Retortillo, S. A.

(PROVINCIA DE SALAMANCA)

Abiertos todo el año. Temporada oficial: de 15 de Junio a 25 de Septiembre. Aguas sulfurado-sódicas, sulfhídricas nitrogenadas termales, a 48,5° de temperatura constante. Manantial artesiano, único en España (212 litros por minuto), lo que permite ser conducido directamente y utilizando su sola fuerza ascensional a todos los servicios hidroterápicos sin pérdida alguna de sus componentes gaseosos y volátiles. Esto explica su maravillosa y sin igual eficacia, superior a los manantiales similares, en las diversas manifestaciones de artritismo, en el reumatismo en todas sus formas, neuralgias y neuritis de los artríticos, ciáticas y neuralgias del trigémino, coreas, parálisis periféricas, rigideces articulares y tendinosas consecutivas a traumatismos, luxaciones y fracturas mal consolidadas; dispepsia reumática; enfermedades del aparato genital femenino, enfermedades de la piel, y, sobre todo, en las afecciones del aparato respiratorio

Médico Director: Dr. D. José Méndez

DEL INSTITUTO RUBIO

Magníficas instalaciones hidroterápicas, con nuevos y espléndidos cuartos de baño; sala de inhalaciones y pulverizaciones; soberbia estufa, chorros, duchas generales y locales (irrigaciones vaginales)

El Establecimiento cuenta con una nueva galería y habitaciones dotadas con mobiliario de confort, luz eléctrica y timbres. Estación telegráfica y oficina postal, capilla y teléfono al apeadero de "El Collado" (Línea S. F. P.), desde donde parten los automóviles al Balneario. Hospedaje y Fonda a cargo del reputado dueño de la "Pensión Boni", de Salamanca, que servirá con todo esmero y economía, no escatimando medios para ello. Con este objeto, en automóvil, de servicio exclusivo para la Fonda del Balneario, saldrá todos los días desde Salamanca

En las estaciones de la línea de Medina a Salamanca, y las de la de Salamanca a la Frontera de Portugal, se expenden billetes de ida y vuelta a precios reducidos

SIEMPRE, SIEMPRE, SIEMPRE

HA SIDO, ES Y SERA preferido por el público, para hacer sus compras el

BAZAR COLON

por estas TRES COSAS

1.° Por presentar mayor surtido.
2.° Por la bondad de los géneros; y
3.° Por los precios económicos a que vende trajes de hombre, en paño, desde SIETE duros. Pellizas, gabanes, gabardinas, trincheras, impermeables, paraguas, calzado de caballero, camisas, ropa blanca, género de punto, etc., etc. Gran surtido en género para la próxima temporada de primavera y verano.

Plaza de la Libertad, 11.-Salamanca

-a-

Piedad, en mármol, que mide 43 centímetros de altura por 50 centímetros de ancho, según fotograbado. Hace cuarenta años estuvo colocada en un nicho, a la entrada de una casa en Salamanca. Quien pueda facilitar datos justificados sobre la propiedad y procedencia, se gratificará.

DETALLES, AL APARTADO NUMERO 38.-SEVILLA

Grandes existencias y variado surtido de

Norias	de ALAEJOS
Arados	de ALAEJOS
Prensas	de ALAEJOS
Trilladoras	de ALAEJOS
Calzos Bujes	de ALAEJOS
Aventadoras	de ALAEJOS
En la Fundición	de ALAEJOS

ALAEJOS

Catálogos gratis. Los pedidos a Jorge Martín e Hijos (Valladolid).

-a-

NUESTRAS CONFERENCIAS TELEFONICAS

LOS ACTOS CELEBRADOS AYER EN HONOR DE LA MARINA INGLESA

EN LA ASAMBLEA SE LEYO AYER EL PROYECTO DE LEY REGULANDO LOS ARRENDAMIENTOS DE FINCAS RUSTICAS

El asunto de la Alcaldía de Madrid.

DICE PRIMO DE RIVERA

Madrid.—Al llegar esta tarde al Palacio de la Asamblea el Jefe del Gobierno, hizo ante los periodistas las siguientes manifestaciones:

—He celebrado una conferencia con el ministro de la Gobernación, y el gobernador civil, acerca de la dimisión que del cargo de alcalde de Madrid ha presentado el señor Aristizábal. El señor Aristizábal ha procedido con la mayor corrección. Antes, me escribió una carta, y yo le dije que la presentara ante el pleno del Ayuntamiento. Sobre esto, daré una nota para que la opinión madrileña conozca la génesis del asunto y sepa cada cual a qué atenerse.

LA NOTA

A última hora de la tarde, se facilitó en el Palacio de la Asamblea una extensísima nota, relacionada con la dimisión del alcalde de Madrid.

La nota comienza haciendo grandes elogios del señor Aristizábal. El señor Aristizábal, no obstante haber desempeñado la alcaldía durante ocho meses, con la aquiescencia del Gobierno, se interrumpió esta armonía e inteligencia entre el Ministerio de la Gobernación y el alcalde, por considerar el general Martínez Anido que los asuntos municipales se resolvían lentamente y que el alcalde era poco severo en sus discusiones.

A consecuencia de la venta de un solar y de una imposición ordenada a ciertos servicios municipales, el alcalde, creyendo quebrantada su autoridad, presentó la dimisión.

Después de una conferencia celebrada entre el presidente del Consejo y el Ministro de la Gobernación, el Gobierno estima que el señor Aristizábal puede continuar en su cargo, con completo prestigio y autoridad. En el caso de que insista en su dimisión, el Gobierno espera que el pleno del Ayuntamiento no se la admita.

DESPUES DE UN CONSEJILLO

Durante el descanso de la sesión de la Asamblea, se reunieron como de costumbre en el despacho del presidente, todos los ministros.

A las siete de la tarde, terminó la reunión.

Al salir el general Primo de Rivera, preguntó a los periodistas si habían recibido las copias del anteproyecto de Constitución y Leyes Complementarias, contestando los reporteros afirmativamente.

El marqués de Estella dijo que la sesión de hoy sábado, sería de pura fórmula, dándose únicamente lectura al anteproyecto de Constitución.

Refiriéndose después a la nota facilitada sobre la cuestión de la Alcaldía de Madrid, el general Primo de Rivera manifestó que la nota recoge exactamente el proceso de todo lo ocurrido.

Creo —añadió— que después de todo esto, el señor Aristizábal, se dará cuenta del problema y se reintegrará a la Alcaldía. No es fácil encontrar un hombre para alcalde de Madrid como el señor Aristizábal. Al hacerse este cargo de la Alcaldía, se encontró con un déficit de 600.000 pesetas, y a los diez meses lo saldó con un superávit de tres o cuatro millones. Hizo un empréstito, que fué un éxito. El único defecto que se puede señalar al señor Aristizábal, es el de ser poco enérgico y algo lento y detallista en sus ejecuciones. Pero esto no puede servirle más en último término que de elogio. Por lo visto, no debe ser tan fácil ser alcalde de Madrid.

Sesión de la asamblea.

Madrid.—A las cuatro y media declara abierta la sesión el señor Yanguas.

En escaños y tribunas, mucha animación.

En el banco azul, todo el Gobierno.

RUEGOS Y PREGUNTAS

La señora doña Blanca de los Ríos, lee unas cuartillas, pidiendo que se difunda en España y América, con motivo de la celebración de las Exposiciones de Sevilla y Barcelona, el libro "Reivindicaciones Históricas de España", del que es autor el ilustre escritor norteamericano, ya fallecido, Hamilton Rughy. Pide que se nombre hijo benemérito de la Patria al tan esclarecido escritor.

El presidente del Consejo, acoge la idea con gran cariño y señala cómo surgen por todas partes pruebas de los sentimientos hispanoamericanos, a los que España entera se asocia y el Gobierno contribuye.

Anuncia el homenaje debido al citado libro, que hace justicia a España. El Gobierno estudiará con cariño la propuesta de la señora de los Ríos, por ser de justicia y de alto interés patriótico.

EL PROYECTO AGRO-PECUARIO

Continúa el debate sobre el proyecto agro-pecuario.

El señor Medina de Togores, defiende las asociaciones católico-agrarias y formula observaciones al dictamen.

Pide que los nuevos organismos sean exclusivamente provinciales, elegidos por los existentes.

El señor Garrido le contesta en nombre de la comisión.

Rectifica el señor Medina, e interviene el señor Jordana de Pozas, suspendiéndose la sesión.

EL PROYECTO DE LEY REGULANDO LOS ARRENDAMIENTOS RUSTICOS

A las siete y veinticinco minutos, se reanuda la sesión, bajo la presidencia del señor Yanguas.

En el banco azul, los ministros de Justicia y Ejército y el jefe del Gobierno.

Se lee el dictamen de la sección 7.ª sobre el proyecto de decreto ley regulando los contratos de arrendamientos de fincas rústicas.

Un secretario da lectura a las enmiendas presentadas al proyecto.

El conde de Lizárraga hace la presentación del proyecto y de su importancia.

El señor Cierva dice que un proyecto de la trascendencia del presentado, debía haber sido examinado antes, y en tiempo oportuno, por la comisión general de Codificación.

Afirma que la hora del proyecto que se discute, no ha llegado hoy, y que, a quien debe de protegerse es a los jornaleros.

Dice que la parcelación está bien entre jornaleros.

Señala las características del proyecto, y pide al Gobierno que rechace el dictamen.

El señor Guerra le contesta por la comisión.

El señor Cánovas del Castillo consume un turno en contra.

Le contesta el señor Aznar, y se levanta la sesión a las diez en punto.

La estancia de los marinos ingleses en Madrid.

EL BANQUETE EN PALACIO

Madrid.—A la una y media de la tarde, se ha celebrado, en Palacio, el banquete con que la Reina doña Victoria Eugenia ha obsequiado a los marinos británicos, de la dotación del "Eagle", que se encuentran en Madrid.

Antes de la una, llegaron el comandante del "Eagle" y los cuatro oficiales, acompañados del comandante de aviación señor Pastor, y del capitán de fragata don Gabriel Ferrer, designado por el Gobierno español para acompañar a los marinos ingleses.

También llegaron a Palacio los comandantes Franco y Gallarza, y el capitán Ruiz de Alda.

Poco después llegó el jefe del Gobierno, quien manifestó que había asistido a una misa celebrada en San José, en acción de gracias por el salvamento de los tripulantes del "Dornier 16", misa sufragada por la condesa de Bailén, cuya aristocrática dama había obsequiado a las autoridades con un "cocktail".

Añadió el presidente que en el Ministerio del Ejército había recibido al embajador de Italia, al gobernador de Madrid y al ministro de la Gobernación, y que ya habían sido concedidas por el Gobierno las condecoraciones a los marinos del "Eagle".

El banquete celebrado en Palacio, fué presidido por Su Majestad la Reina y el infante don Jaime, asistiendo las infantas doña Beatriz y doña Cristina, los infantes don Alfonso y doña Beatriz de Orleáns, el presidente del Consejo de ministros, el comandante del "Eagle" y los oficiales que le acompañan; los aviadores señores Franco, Gallarza y Ruiz de Alda, el capitán de fragata don Gabriel Ferrer, el comandante aviador señor Pastor y altas personalidades palatinas.

El almuerzo terminó a las dos y media.

La Reina se retiró a sus habitaciones.

Los marinos ingleses, acompañados del marqués de Bendaña, recorrieron las principales dependencias de Palacio.

A las tres y media abandonaron el regio alcázar, saliendo muy satisfechos de las atenciones recibidas por parte de la augusta señora.

UN TE

En el Hotel Ritz, el encargado de Negocios de Inglaterra, y los agregados navales de la Embajada, obsequiaron esta tarde, con un te, a los marinos del "Eagle" y a los aviadores señores Franco, Gallarza y Ruiz de Alda.

Después se celebró un animado baile, que terminó a las ocho y media de la noche.

UNA COMIDA

Esta noche, en el chalet de Puerta de Hierro, se celebra una comida en honor de los marinos ingleses, que les ofrece la colonia de dicho país en Madrid.

UN VINO DE HONOR

El capitán de fragata don Gabriel Ferrer, designado por el Gobierno para acompañar a los tripulantes del "Eagle" durante su permanencia en España, les obsequiará hoy, en su domicilio, con un vino de honor.

Para hacer los honores de la casa, llegará hoy, de Sevilla, la esposa del señor Ferrer.

LA IMPOSICION DE CONDECORACIONES

A las once de la mañana del sábado, se celebrará en el Ministerio de Marina el acto de imponer a los marinos ingleses las condecoraciones que el Gobierno español les ha concedido.

Se conceden cruces del Mérito Naval, con distintivo blanco, de tercera clase, al comandante del "Eagle"; de segunda, a los tres jefes, y de primera, al teniente aviador Mr. Kilroy.

UN "TE DEUM"

En la Catedral se celebró esta mañana un solemne "Te Deum", para dar gracias a Dios por el salvamento de los tripulantes del "Dornier 16", cuyo acto religioso fué presidido por el infante don Alfonso de Orleáns, los ministros de Gobernación y Justicia, los gobernadores civil y militar, los tripulantes del "Dornier" y el Ayuntamiento bajo mazas.

EN EL MUSEO

Los marinos ingleses estuvieron esta mañana en el Museo del Prado, siendo acompañados en la visita que hicieron a las diferentes salas por el director general de Bellas Artes, conde de las Infantas, y por el director del Museo, señor Alvarez de Sotomayor.

VINO DE HONOR EN EL AYUNTAMIENTO

Los marinos del "Eagle" visitaron el Ayuntamiento a las doce, siendo acompañados por el comandante señor Pastor y el capitán de fragata señor Ferrer.

Los marinos fueron recibidos por el teniete de alcalde, señor Alvarez.

En el patio de cristales se sirvió un vino de honor.

A última hora llegaron los comandantes Franco y Gallarza y el capitán Ruiz de Alda.

Los marinos ingleses, hablando con los periodistas que hacen información en el Ayuntamiento, se mostraban encantados de Madrid, elogiando extraordinariamente la animación y la alegría de sus calles y la belleza de las mujeres españolas.

LAS EXPLORACIONES QUE HICIERON LOS BARCOS ITALIANOS

Madrid.—Se ha facilitado hoy una nota en la secretaría de Asuntos Exteriores, diciendo que los barcos italianos "Baris" y "Pantera", que salieron el día 25 de Junio de Lisboa, para buscar a los tripulantes del "Dornier 16", han regresado a Gibraltar y Almería, el día 3 de Julio, habiendo recorrido el primero 1.800 millas, y el segundo dos mil ciento, con un conjunto de seis mil millas cuadradas alrededor del punto señalado por el Ministerio de Marina, al S. O. de las Azores.

También habla la nota del recorrido de 600 millas hecho por el cazatorpedos italiano "Mani", apoyando a los aviadores del "Dornier" y del hidro "Longo".

NOTICIAS DEL DIA

UN ESCRITO DE LOS FUNCIONARIOS DE HACIENDA

Madrid. — Los funcionarios de Hacienda de esta Corte, han elevado al ministro del ramo, señor Calvo Sotelo, un escrito, en el que piden que se determine, como obligatoria, la jubilación de los funcionarios al cumplir los veinticinco años de servicios.

De este modo, las plantillas del personal adquirirán las proporciones debidas para el debido movimiento de personal para ascensos y estímulo de todos.

FALLECIMIENTO

Madrid.—Ha fallecido en esta Corte el coronel del regimiento de León, don Isidoro Was Parial.

BELMONTE, ESTUDIANTE HONORARIO

Madrid.—En el Círculo de Bellas Artes, se ha verificado hoy el acto de la entrega a Juan Belmonte de un precioso pergamino que le dedica un grupo de estudiantes, nombrándole "estudiante honorario" por su desinteresado rasgo de actuar en un festival que se celebró a beneficio de la Ciudad Universitaria.

En el acto de la entrega del pergamino, estuvieron presentes don Florestán Aguilar y el marqués de Argüeso, que pronunciaron unas palabras alusivas al acto.

Un estudiante leyó unas cuartillas, y, por último, Juan Belmonte, dió las gracias.

LA CAUSA POR EL ASESINATO DE CASADO.—EL FISCAL Y EL ACUSADOR PARTICULAR, EN EL JUZGADO

Barcelona.—Motivado por el informe que inició el Laboratorio de Medicina Legal en el análisis de los cabellos de Ricardo Sánchez, a las once de la mañana estuvieron en el Juzgado del Oeste, conferenciando con el juez, señor Sánchez Cañedo, el acusador particular y el fiscal de la Audiencia.

En la conferencia parece que se trató de la nueva fase o aspecto en que entra el sumario, a consecuencia del informe a que hacemos referencia anteriormente.

Se sabe que el acusador particular ha recabado del juez la práctica de ciertas diligencias, encaminadas al averiguamiento de si "Ricardito" tuvo en el hecho de autos algún cómplice.

El acusador particular, aún no prestando credibilidad a la primera declaración que depuso en el sumario el procesado, y en la cual "Ricardito" afirmó que habían cooperado con él a la realización del delito varias personas, entre ellas una mujer, considera aquél letrado que dicha declaración se aviene más con la realidad y, sobre todo, con el informe del Laboratorio de Medicina Legal, a la última que ha prestado, confesando haber sido él sólo el que perpetró el crimen.

Posiblemente se verificará también otra diligencia relacionada con los cabellos que la víctima tenía en la mano.

También ha solicitado el acusador particular que depongan en el sumario varias personas, entre ellas algunas de las que han figurado en las diligencias sumariales.

El acusador particular manifestó al juez, que por indagaciones particulares que había realizado, Casado tenía, además de su novia, relaciones con otra muchacha que vive en Barcelona, y la cual, posiblemente, pudiera aportar alguna luz en este hecho.

DOS SOLDADOS GRAVEMENTE HERIDOS

Barcelona.—En el Dispensario clínico de la calle de Sepúlveda, han sido asistidos los soldados del regimiento de Vergara Salvador Miralles, de veintidós años, y Miguel Martín, de veintiocho.

Ambos presentaban heridas muy graves, que se habían producido al ser arrollada la bicicleta que montaba Salvador Miralles, por el auto que conducía Miguel Martín.

DESPRENDIMIENTO DE TIERRAS.—UN MUERTO

Ferrol.—En el lugar denominado Engesta, se ha registrado un desprendimiento de tierras, que sepultó a tres obreros.

Rápidamente se realizaron los trabajos de salvamento, siendo extraído muerto el obrero Constante Giles, y otros dos gravemente heridos.

HALLAZGO DE UNA CAJA CON DOCE MIL DUROS EN ORO

Llanes.—Desde hace algún tiempo, un albañil que vivía en la villa de Pasada, gastaba grandes sumas, causando, con sus despilfarros, un verdadero asombro entre el vecindario.

Ultimamente, el albañil invitó a varios amigos, y para pagar el gasto que habían hecho, sacó algunas onzas de oro.

Como detalle curiosísimo, se ha podido apreciar que los vecinos, al ver los gastos importantes que hacía el obrero, presumieron que había sido autor de horrosos crímenes.

Esto dió lugar a que intervinieran las autoridades, logrando, por fin, averiguarse que el origen del dinero que gastaba era que, trabajando en la reparación de una casa antigua, encontró una caja que contenía 12.000 duros en oro.

OBREROS IMPLORANDO LA CARIDAD

Jaén.—De los pueblos de Rute, Cabra, Lucena y Alcolea, fueron reclutados por el contratista de las obras del ferrocarril Baeza-Utiel, 200 obreros, para dedicarlos a trabajar en Alcubilla.

Desde el martes de esta semana, en que había de ser trasladado en una camioneta que no ha llegado, los obreros, en grupos y faltos de recursos, se han venido dedicando a implorar al caridad pública.

Esta mañana se situaron frente al Gobierno civil, y tan pronto como de ello se dió cuenta la autoridad gubernativa, ordenó que se les diera alimentos en los comedores de San Luis.

PAJAR INCENDIADO

Lérida.—En el término de Agral, descargó una imponente tormenta, cayendo una chispa, que produjo el incendio de un pajar de la finca propiedad del vecino Juan Grave.

El fuego no se pudo sofocar, y el pajar quedó completamente destruído, como asimismo el resto del edificio.

Las pérdidas son cuantiosas.

SE VA A DESMONTAR EL "DORNIER 16"

Tetuán.—Procedente de los Alcázares, llegó una escuadrilla, tripulada por el comandante Galán, la cual salió para Gibraltar con tres mecánicos y los elementos necesarios, facilitados por las fuerzas aéreas de Marruecos, para desmontar los motores del "Dornier 16", que se encuentra ya sobre el muelle.

Una vez que el "Dornier" sea desmontado, será trasladado por un buque de la Compañía Transmediterránea, a Cartagena.

PRESUNTOS AUTORES DE UN CRIMEN

Teruel.—Hace algunos días fueron detenidos en el pueblo de Montalban los quincalleros Francisco González Oliver y su amante Raimunda Flores, como presuntos autores de la muerte de Agustín Olmo, que acurrió en Roda el pasado año de 1928.

Los detenidos han confesado que un hermano de Agustín llamado Antonio y cuyo paradero se ignora fué quien cometió el crimen.

HOMBRE APUÑALADO

Sevilla.—En la carretera de San Jerónimo, el vendedor ambulante de dulces Antonio Baerra Pérez, de veinticinco años de edad, intentó molestar a una mujer, y su marido, que presenció el hecho, le dió una tremenda puñalada.

El agresor se apoda El Cabrero.

ARTISTA DE VARIETES, HERIDA

Valencia.—En la Casa de Socorro ha sido curada esta mañana de una grave herida en la región frontal la artista de varietés Asunción Robles, de veinticinco años de edad.

La agresión le fué producida en un cabaret.

CHOQUE DE UN AUTOBUS Y UN TRANVIA.—LOS HERIDOS

Bilbao.—El autobús del servicio público que hace el recorrido entre Bilbao y Dina, al llegar al término de Lemona, chocó con un tranvía de la línea de Durango.

El autobús iba ocupado por quince viajeros y dió la vuelta de campana, resultando solo un herido grave.

Los restantes viajeros resultaron solo con heridas leves.

NOTICIAS DEL EXTRANJERO

IMPORTANTE CONSEJO DE MINISTROS. — GRAVE SITUACION POLITICA

París.—En el ministerio de Hacienda se ha celebrado esta mañana un Consejo, convocado urgentemente por el presidente, señor Poincaré.

El Consejo duró una hora y de lo tratado en él no se facilitó a la prensa ninguna referencia.

Unicamente el ministro del Interior dijo que en la reunión se había examinado la situación política creada por los incidentes que ocurrieron ayer en la Cámara, con la ratificación de las deudas interaliadas.

Sin embargo, se sabe que la situación es muy crítica.

También se dice que en el caso de que Poincaré abandonase su puesto, será sustituído por Briand, que, probablemente, formará Gobierno con elementos del Centro y radicales moderados.

CRISIS POLITICA. — GESTIONES PARA CONSTITUIR GOBIERNO

Lisboa.—El presidente de la República, general Carmona, está celebrando consultas y practicando gestiones para solucionar rápidamente la crisis política promovida por la dimisión del Gobierno.

Esta mañana conferenciaron con el jefe del Estado, el Gobernador militar de Lisboa y los altos jefes del Ejército lusitano.

Estos manifestaron al presidente de la República su deseo de que el señor Fleitas, presidente del consejo de ministros dimisionario, y el doctor Olivieiras Salzar, ministro de Hacienda, continúen en sus cargos en el nuevo gabinete que se constituya.

Se espera que hoy quedará solucionada la crisis.

El general Carmona está recibiendo telegramas de adhesión de las guarniciones de provincias.

CAIDA DE UN AVION.—CUATRO MUERTOS

Londres.—En el aeródromo de Hendo, ha caído un avión de propiedad particular, en el que iban cinco personas.

De ellas, han resultado cuatro muertas y una gravemente herida.

LA VUELTA AEREA A INGLATERRA, SE SUSPENDE

Londres.—En el aeródromo de Heston, esta mañana emprendieron el vuelo cuatro aviones civiles y militares, para realizar la vuelta aérea a Inglaterra, en la que se disputa la copa del Rey.

Apenas iniciada la carrera, hubo de suspenderse, por el fuerte viento que comenzó a reinar.

El total de la carrera era de 1.176 millas, y participaban en ella tres mujeres.

DESAVENENCIAS LABORISTAS

Londres. — Los elementos que constituyen la izquierda del partido laborista, manifiestan su descontento por el discurso que pronunció ayer el presidente del Consejo de ministros, señor Mac Donald, en la parte concerniente a la cuestión minera.

Probablemente, pronto quedarán apaciguados estos elementos, pues el Gobierno está dispuesto a presentar los correspondientes proyectos de ley relativos a esta industria.

LOS SIN TRABAJO

Londres.—El número de parados oficialmente en esta semana, en la Gran Bretaña, ascienden a la considerable suma de 1.117.800 obreros.

Esta cifra delata una disminución de 4.913, comparados con los de la semana anterior, y de 74.764, comparados con los del período del ejercicio de 1928.

AMERICANOS DETENIDOS

París.—La policía ha practicado la detención, en las inmediaciones de los Campos Elíseos, de dos americanos, uno que se hacía pasar por banquero de Nueva York, y otro, recientemente llegado del Canadá, que también se manifestaba como un opulento millonario.

Después de detenidos, se ha comprobado que ambos habían sido condenados en Nueva York, y otros países, por atentados contra la propiedad.

LABRIEGOS CARBONIZADOS

Nurmberg. — Por la tarde y la noche, descargó una horrosa tormenta, que ha causado importantes daños.

Un rayo cayó en una cabaña donde se habían refugiado cinco labriegos, que resultaron completamente carbonizados.

UN CICLON

Viena.—Anoche se desencadenó sobre esta capital un terrible ciclón, que arrancó los árboles de cuajo, causando la rotura de millares de cristales.

Un árbol aplastó a una mujer, y en las calles resultaron algunos viandantes heridos de gravedad a consecuencia de los aleros de los tejados que caían al suelo.

LA VUELTA A FRANCIA

París.—Se ha verificado la sexta etapa de la vuelta a Francia.

El trayecto era Vannes Sables d'Ollones, de 204 kilómetros.

Los corredores salieron a las nueve de la mañana, y la clasificación es la siguiente:

Y a continuación Mervier, Leducq, Hector Martín, Franz y Pellisier.

El recorrido lo hicieron en seis horas, veintitrés minutos y catorce segundos.

CIENTO CINCUENTA Y DOS AVIONES PARA EL ALMIRANTAZGO NORTEAMERICANO

Wáshington.—El departamento de Marina anuncia la firma de contratos con varias casas constructoras para la fabricación de 152 aviones y 148 motores de aviación, con destino a las flotas aéreas de la Marina, por un valor total de 4.172.949 dólares.

MAS TERREMOTOS EN NUEVA ZELANDA

Walhington.—Se han sentido de nuevo ruidos subterráneos, de tierra, de intensidad variable, en casi todas las islas.

En Westport fué más intenso el terremoto y hubo daños materiales, pero no desgracias de personas.

RIVERA

"EL ADELANTO" EN PEÑARANDA

EL MERCADO DEL JUEVES

Decaen los mercados en esta época en que el agricultor está en plena actividad de recolección.

Las lentejas, fruto primario de venta, está siendo muy estimado. Nos dicen que se han vendido algunas partidas a 35 pesetas la fanega.

Cebada y algarobas, son los cereales que se presentaron en el mercado y el precio cotizado ha sido a 12 pesetas la primera y a 13,50 la seguanda.

Corderos y ovejas se presentaron unas 1.700 cabezas, y al vivo se vendieron a 0,95 y 1,15 el kilo y de 0,80 a 0,85 respectivamente.

El demás ganado no alteró los precios últimamente enviado.

NOTAS DE SOCIEDAD

El activo agente propagandista de la casa de Hijos de Antonio Barcelo, S. en C., de Málaga, don Manuel Sarria Aguilar, distinguido amigo nuestro, se encuentra entre nosotros, a cuyo apreciable señor hemos tenido el gusto de saludar.

Acompañada del querido amigo nuestro, don Andrés Usallán, representante de tan popular casa en esta ciudad, ha visitado los pueblos del partido, ejecutando una eficaz propaganda del excelente aperitivo y reconstituyente vino "Sansón".

—De Madrid, han regresado a su casa de esta ciudad, donde pasarán una temporada, nuestro buen amigo don Arturo M. Ortín, su esposa la distinguida señora doña María G. de Liaño y su bella hija Angelines Sánchez Monje.

—De la misma población y después de haber aprobado todas las asignaturas del segundo año de Farmacia, el culto joven don Carlos Sánchez Monje, distinguido amigo nuestro, al que felicitamos haciendo extensiva nuestra felicitación a sus señores padres.

—De Valladolid, la señora doña Sofía Pérez, viuda de Junquera, y familia, que pasarán en su casa de esta ciudad, una temporada.

—Tuvimos el gusto de saludar en ésta, al inspector de Higiene de Salamanca, don Martín Rodríguez, su esposa doña Irene Hernández y sus hijos.

DUEÑAS

AVISO HUMANITARIO.—Un sacerdote ofrece comunicar gratuítamente a todas las personas que sufran hemorroides, el remedio con que se ha curado, lamentando que sus escasos medios de fortuna no le permitan cumplir mejor su voto de propagar este remedio. Escribir a G. M., Presbítero. Apartado 837. Madrid.

EL DIA EN LA AUDIENCIA

Nada en conclusión

Ayer ocuparon el banco de los acusados los vecinos de Agallas, José Manuel González Bravo, secretario del Ayuntamiento; Juan José Sánchez Porras, Jesús Gil Trigo, Ezequiel Gil Jorge, Guillermo Gil Jorge, Ernesto Sánchez Iglesias, Rogelio Espiz Expósito y Maximino Vegas. Todos aparecían a cusados, provisionalmente, por el teniente fiscal, señor Basarán, como autores de un delito de desacato porque recorriendo en uno de los días de Enero y otro de Febrero de 1929, las calles del pueblo, dieron grandes voces, diciendo que a ellos y a sus amigos no podían causarles perjuicios ni seguirles denuncias, por tener comprados al señor Juez de Instrucción del partido y Gobernador civil de la provincia, por lo que para cada uno de ellos pedía la pena de seis meses de prisión, mil pesetas de multa, accesorias y costas.

En contrario, afirmaba el defensor, señor González Cobos, que los procesados no recorrieron las calles del pueblo ni pronunciaron las frases que se le atribuían, y sosteniendo en, consecuencia, que no eran autores de delito, solicitó su absolución con las costas de oficio.

Las pruebas que en el juicio oral se practicaron, no justificaron la existencia del hecho procesal, aunque si se puso de relieve que el pueblo de Agallas está dividido en bandos, y a la enemistad de unos con otros, son debidas muchas denuncias.

En vista del resultado indicado, el fiscal retiró la acusación, considerando que el hecho no era más que una falta.

Como en definitiva puede decirse, que no resultó nada, como el defensor sostenía, nada tuvo que oponer, y el juicio quedó terminado para que el Tribunal dicte sentencia absolutoria.

EL LICDO. SALVADERA

DIABETES, RIÑON, VEJIGA

Impurezas de la sangre.
Se curan con el AGUA DE CORCONTE. Temporada 1.° Julio a 30 Septiembre. Confort moderno. Comidas de régimen. Memorias y folletos a la Administración.
MUELLE, 36, SANTANDER

PARA CABALLERO O SEÑORITA, estables, tengo espléndida habitación, con o sin pensión. Paseo del Gran Capitán, 8, entresuelo, derecha. 4-3

"EL ADELANTO" EN VITIGUDINO

EXAMENES PUBLICOS EN LA ESCUELA GRADUADA.—EL AYUNTAMIENTO, UNO DE LOS MAESTROS Y LA SUCURSAL DEL BANCO DEL OESTE, PREMIAN LA APLICACION Y ASISTENCIA DE LOS NIÑOS.—SOLEMNES FUNERALES.—OTRAS NOTICIAS

En la Escuela graduada de esta villa se han celebrado exámenes públicos, durante los días 1 y 2 del mes actual, a presencia de la Junta local de Instrucción pública y muy contados padres y madres de familia.

El Ayuntamiento premió a los niños y niñas con libros, juguetes y otros objetos, según la aplicación, asistencia y comportamiento en las clases. Merece elogios el proceder de nuestra Corporación municipal.

Además de estos premios, el maestro, don Santiago Vicente, entregó, por su cuenta propia, a los niños cuya educación e instrucción corren a su cargo, diplomas, medallas y libros de biografía de los grandes hombres.

La Sucursal del Banco del Oeste también hará entrega de cuarenta cartillas de Ahorro de cinco pesetas cada una, a igual número de niños y niñas que, a propuesta de los señores maestros y maestras, son merecedores de tan digna y honrosa distinción, por su aplicación y asistencia a la escuela.

He aquí la lista de los propuestos para recibir el premio que da a su aplicación la Sucursal del referido Banco, según acuerdo de las dignísimas personas que componen el Consejo de dirección y administración, por cuyo generoso rasgo, en pro de la cultura, le felicitamos, como también a los premiados y a sus maestros y maestras.

Agustín Hernández, Jesús Mateos, Laureano Durán, Manuel Grande, Manuel Sierra, José Chamero, Antonio Sánchez, Eugenio Sendín, Argimiro de la Gándara, José Durán, Pedro Calles, Urbano Sardón, Manuel Arroyo, Benigno García, Juan Cañizal, Mariano Magdalena, Rafael Vicente, Fernando Rodríguez, Ramón Ortega, José Herrero, Guillermo Bernal, Eliseo Rodríguez, Ramón González, José Sardón, Isabel Huertos, Agustina Sánchez, Castora García, Hortensia García, Socorro Martín, Adelaida Criado, Felisa Hernández, Ricarda Iglesias, Eulogio García, Juan Martín, Ramiro Criado, Adrián Martín, Manuel Iglesias, Juana Bonilla, Mercedes Romero y Josefa Repila.

—En la iglesia parroquial se han celebrado solemnes funerales por el alma del joven Bernabé Bernal Castaño, soldado del batallón de Antequera, fallecido días pasados en Ciudad Rodrigo.

El finado era hijo de los vecinos de esta villa don Juan y doña Josefa, y sobrino del alguacil de este Ayuntamiento, don José Bernal.

—También se han celebrado, por el eterno descanso de doña Agustina Losada Galán, fallecida en esta localidad, el día 2 del actual.

A la conducción del cadáver, que tuvo lugar en la tarde del día 3, asistió mucho público y la cofradía de San Antonio Abad, de la cual era cofrade la finada.

Presidió el duelo su hijo político, don Germán Garzón, oficial de la Prisión de este partido.

Reciban las familias de los fallecidos mi sentido pésame.

—Ha llegado a ésta para girar visita de inspección escolar, el culto inspector de esta zona, don Quirino Francisco Muñoz.

—De Madrid, doña Otilia Polo, viuda de don Hipólito Velasco.

—De Ciudad Rodrigo, la señora esposa de nuestro distinguido amigo don Juan Manuel Montero; doña Dolores Mendivil, con sus hijos Antonio, Alfredo y la encantadora señorita Mercedes.

—Del mismo punto, doña Adelaida Vicente, con su hijo don Juan Egido.

—Pasa en ésta unos días, doña Concepción Manzanera, a su regreso de Salamanca para Sanfelices de los Gallegos, después de asistir al enlace matrimonial de la señorita Candelas Velasco, verificado en la capital.

—De paso para la mencionada capital hemos tenido el gusto de saludar a la simpática y gentil señorita Catalina Manzanera, de Sanfelices de los Gallegos.

—Marcharon para La Vecilla, doña Luisa Sánchez, viuda de don Juan Velasco, con su simpática hija señorita Sara, nietos, Perfecto Velasco y Jesús González.

—Con licencia trimestral han llegado los militares Carlos Rodríguez, de Larache; Eloy García, de Madrid, y Tomás Martín, de Ciudad Rodrigo.

—De Bilbao han llegado don Jesús Repila, su señora e hija, con el joven estudiantes Abdón Calles, hijo del oficial de secretaría de este Ayuntamiento que lleva igual nombre y apellido.

—De Madrid ha llegado la simpática joven señorita Presentación de la Cruz.

—Marcharon para la corte, doña Estefanía y su hermana, señorita Ascensión Sevillano, después de asistir al acto de casamiento de su hermano don Urbano, maestro nacional.

—Llegó de Salamanca la señorita Auxilio Gutiérrez, y de Madrid, su hermana, señorita María Esperanza, que ha estado en la corte algún tiempo.

—Para asistir al funeral celebrado en esta villa por su hermano Bernabé Bernal, ha estado en ésta don Francisco Bernal, guardia civil del puesto de León.

EL CORRESPONSAL

ULTIMAS PUBLICACIONES

Editadas en el mes de Junio de 1929.

ANTON ONECA.—Derecho penal. (De las Contestaciones de Ayundantes de Prisiones). 8 pesetas.

FRIAS Y MURCIA CASTRO.—Derecho administrativo. (De las Contestaciones de Ayundantes de Prisiones). 7 pesetas.

NAVARRO DE PALENCIA.—Sociología criminal. 7 pesetas.

NAVARRO DE PALENCIA Y AJAMIL.—Contabilidad general del Estado y especial del Ramo de Prisiones. 7 pesetas.

DIAZ DE CEBALLOS.—Legislación de Prisiones. 7 pesetas.

ARANCELES CONSULARES.—Aprobados por R. D. de 16 de Mayo de 1929. **Edición Oficial.** 1,50 pesetas.

INSPECCION SANITARIA de establecimientos, edificios y vehículos de servicio público, etc. Reglamento de 22 de Mayo de 1929. **Edición Oficial.** 1,75 pesetas.

Nuevas administraciones exclusivas.

HUBER.—El Derecho y su realización. Problemas de Legislación y de Filosofía del Derecho. Volumen II. 10 pesetas.

EDITORIAL REUS (S. A.)

Academia: Preciados, 1. Librería: Preciados, 6. Apartado: 12.250. MADRID

EXTRAVIO DE UNA YEGUA.—De Valdecarros, Alba de Tormes, se extravió una yegua roja, entrepelada blanca, colicortada, con una rozadura de collera al lado izquierdo y tiene hierro del seguro. La persona que indique su paradero a su dueño, Lorenzo García, en el citado pueblo, será gratificada. 2-1

ALQUILO PISO, muy soleado y con precioso cuarto de baño, amueblado, en ochenta y cinco pesetas mensuales. Razón, en el mismo, Libreros, 33, principal. 4-a-1

"AGENCIA FIGUEROLA". - DESTINOS CIVILES PARA LICENCIADOS DEL EJERCITO

Ha sido publicado nuevo concurso de destinos públicos, informes de palabra o por escrito (remitiendo sello para la contestación), arreglo de documentación. Gestión de certificados de Penales. De Ultimas voluntades. Carnet para automóviles. Transferencias de autos. Asuntos en los Ministerios. Representaciones de Ayuntamientos y cuantos asuntos se le encomienden. Plaza los Bandos, 2, Salamanca. h. 25 J.

SE ALQUILA, amplio local, para coches o almacén. En Peña 2.ª, número 20, informarán. 3-3

Desde Villalba de los Llanos

Una fiesta

Página, sin duda gloriosa, es la escrita en los anales de Villalba de los Llanos, el día 24 del pasado mes.

En esa memorable fecha, los familiares del cristiano caballero don Juan Luis del Valle, llenos de entusiasmo, quisieron con un gesto decidido y sincero, hacer pública manifestación de su fe y de sus acendradas convicciones católicas, que como legado precioso, recibieron de sus antepasados y que ellos guardan como el mejor de sus recuerdos.

La fiesta onomástica de don Juan Luis Valle, proporcionó coyuntura para esa espléndida manifestación; y la familia no escatimó diligencia, ni preparativo, para que la función religiosa, costeada por ella, resultara lo más solemne posible.

El padre Esteban, carmelita, encantado del proyecto, determinó contribuir con su presencia a la mayor esplendidez de la fiesta, y lo cumplió, llegando aquí la mañana del 24, en el coche del señor que celebraba la fiesta de sus días.

Con disparo de cohetes y repique de campanas, se anunció la hora de una solemnísima misa, en la que después de cantado el Evangelio, subió al púlpito el padre Esteban, ya mencionado, haciendo de una manera magistral, el panegírico del Bautista.

Concluída la misa, se organizó una procesion con la imagen de "Jesús atado a la columna", a quien profesan devoción especial los señores del Valle.

Al terminar esta fiesta, de recuerdos imborrables, atentamente invitados, nos trasladamos a la señorial mansión de don Juan Luis, donde su sobrina, la señorita Agustina Santos, nos obsequió con dulces exquisitos y licores, y el señor del Valle, con habanos.

Enhorabuena a tan cristiano caballero y salud para celebrar muchos años la fiesta de sus días, principiando, como el año presente, por honrar al Todopoderoso.

J. R.

Sucursal de SALAMANCA: Zamora, 24

EXCELENTISIMO AYUNTAMIENTO DE SALAMANCA

Relación de propietarios de fincas afectadas por la nueva pavimentación en la calle de SANTA EULALIA

Número de la finca y su emplazamiento.	PROPIETARIOS	Metros lineales de fachada en esta calle.	Metros lineales de fachada a otras calles.		TOTAL de metros.	LIQUIDO IMPONIBLE Catastral.	Proporcional m. l. en casas de varias fachadas.	Bocacalles y fincas que no lo tienen.	Definitivo para cada finca.	Cuota de gravamen a cada finca.
Solar	Esclavas	30,90	33,55	31,50	95,95	1.500,00	15,63	"	482,96	850,00
Santa Eulalia, sin número	Asunción Gallego	26,25	"	"	26,25	225,00	"	"	225,00	396,00
Bocacalle Guerra	Ayuntamiento	3,40	"	"	3,40	"	"	87,07	87,07	153,24
Santa Eulalia, 9	Severiano Coronado	7,95	13,80	"	21,75	375,00	17,24	"	137,05	241,20
Idem 6, 7 y 8	Viuda de Ceballos	16,96	26,75	"	43,71	1.020,00	23,33	"	395,67	696,37
Bocacalle Reina	Ayuntamiento	2,60	"	"	2,60	"	"	66,58	66,58	117,18
Idem Aire	Ayuntamiento	5,40	"	"	5,40	"	"	138,29	138,29	243,40
Santa Eulalia, sin número	Francisco Diego	35,80	103,80	"	143,60	"	"	916,83	916,83	1.613,62
Idem 4	Eusebio Sánchez Gómez	31,00	"	"	31,00	750,00	"	"	750,00	1.320,00
Idem 3	Antonio Vázquez de Parga	9,40	"	"	9,40	225,00	"	"	225,00	396,00
Idem 2	Luisa Bermúdez	4,00	"	"	4,00	540,00	"	"	540,00	950,40
Idem 10	Francisco Marcos	22,20	3,20	"	25,40	1.950,00	76,77	"	1.926,29	3.390,27
Idem sin número	Casa Correos (Estado)	90,80	"	"	90,80	"	"	2.325,38	2.325,38	4.092,66
Idem triángulo	Ayuntamiento	64,60	"	"	64,60	"	"	1.659,52	1.659,52	2.920,75
	TOTALES				567,46	6.585,00			9.875,64	17.381,09

Importa el 50 % del presupuesto total de la pavimentación de esta calle 17.376,74
Idem el líquido definitivo de estas calles 9.875,64

Relación de propietarios de fincas afectadas por la nueva pavimentación en la calle SIN SOL

Doctor Riesco, 58	José León Muñiz	22,40	24,75	"	47,15	5.100,00	108,17	"	2.423,00	1.284,19
Idem sin número	José Villar	8,70	"	"	8,70	300,00	"	"	300,00	159,00
Idem sin número	Jesús P. de la Fuente	6,90	"	"	6,90	975,00	"	"	975,00	516,75
Azafranal, 11	José Villar	7,00	4,20	"	11,20	150,00	13,39	"	93,73	49,67
Doctor Riesco, 56	Bernabé Cobaleda	44,25	28,10	32,25	104,60	7.275,00	69,55	"	3.077,58	1.631,11
	TOTALES				178,55	13.800,00			6.869,31	3.640,72

Importa el 50 % del presupuesto total de la pavimentación de esta calle 3.644,97
Idem el líquido definitivo de toda la calle 6.869,31
Cuota de gravamen a cada peseta 0,53

Relación de propietarios de fincas afectadas por la nueva pavimentación en las calles de RUA ANTIGUA y PLAZA DE SAN ISIDRO

Rúa Antigua, 56	Viuda Guervós	6,40	"	"	6,40	900,00	"	"	900,00	918,00
Idem 58	Nicasio Guerra	3,60	"	"	3,60	450,00	"	"	450,00	459,00
Idem 60	Condesa Santa Coloma	41,70	24,70	"	65,70	3.750,00	57,08	"	2.380,23	2.427,83
Bocacalle Compañía	Ayuntamiento	15,00	"	"	15,00	"	"	638,10	638,10	650,86
Compañía	Seminario Pontificio	53,80	316,55	"	370,35	"	"	2.288,65	2.288,65	2.334,42
Triángulo	Ayuntamiento	31,00	19,00	32,00	82,00	"	"	3.488,28	3.488,28	3.558,04
Rúa Antigua, A	Viuda D. Florencio Marcos	11,05	5,10	"	16,15	900,00	55,72	"	615,70	628,05
Idem 79 y 81	Bruno Mellado	22,55	"	"	22,55	1.650,00	"	"	1.650,00	1.683,00
Idem 83	Rafael Barbero	5,80	"	"	5,80	720,00	"	"	720,00	734,40
Idem 85 y 87	Remedios Alonso	22,90	"	"	22,90	800,00	"	"	800,00	816,00
Bocacalle Estafeta	Ayuntamiento	10,00	"	"	10,00	"	"	429,65	429,65	438,24
Plaza San Isidro	Nicasio Sánchez Mata	16,00	79,95	"	95,95	1.050,00	10,94	"	175,04	178,54
Bocacalle Conde Romanones	Ayuntamiento	5,40	"	"	5,40	"	"	229,71	229,71	234,30
	TOTALES				721,80	10.170,00			14.765,36	15.060,64

Importa el 50 % del presupuesto para la pavimentación de esta calle 14.985,95
Idem el líquido imponible definitivo de la misma 14.765,36

Don Emigdio de la Riva y Garzón, Secretario del Excelentísimo Ayuntamiento de esta Capital,

CERTIFICO: Que la relación que antecede es copia literal del documento g) del expediente relativo a la contribución especial que autoriza la Ley para la pavimentación de las calles que comprende el PLAN EXTRAORDINARIO DE MEJORAS URBANAS, aprobado en principio para su tramitación con arreglo a la Ley por la Comisión Municipal Permanente, Sesión ordinaria de 29 de Marzo, expuesto al público por el plazo y a los efectos de lo preceptuado en el artículo 357; y sancionado por el Pleno en Sesión Extraordinaria de 25 de Abril próximo pasado.

Igualmente certifico que a propuesta razonada de la Comisión Especial de Obras, compuesta de Delegados de los Propietarios de fincas afectadas por contribuciones especiales por pavimentación y de Delegados de S. E., la Permanente y el Pleno, en las Sesiones Extraordinarias celebradas en 9 de Noviembre último, acordaron por unanimidad aprobar la fórmula de aveniencia, al efecto redactada y que comprende, entre otras, las siguientes conclusiones:

PRIMERA.—Revisión de las cuotas por contribuciones especiales para ver de llegar a la mayor justicia en el reparto de las mismas.

SEGUNDA.—La Junta de Delegados propietarios se enteró que habiéndose fijado por el Excelentísimo Ayuntamiento el tipo de imposición del 50 por 100, este tipo, en realidad, atendiendo que la Corporación ya acordó en su tiempo pagar las enfrontadas de boca de calles y de edificios exentos, queda reducido aproximadamente al 39,43 por 100, aun sin tener en cuenta el descuento de los materiales aprovechables a que se refiere la conclusión octava.

TERCERA.—Pago de la cuota por los propietarios en diez anualidades, por trimestres vencidos, a partir del año en que se termine la pavimentación de las respectivas calles, abonando al Excelentísimo Ayuntamiento un interés máximo de 5 por 100 de las cantidades aplazadas. Los propietarios podrán en toda ocasión adelantar los pagos de sus cuotas, aun sin extinguirlas.

Y para que conste, documental y fehacientemente acreditado, expido la presente, que concuerda con sus originales, para su inserción en los diarios locales, de orden del señor Alcalde Presidente, visada por Su Señoría y sellada en Salamanca, a 31 de Enero de 1929.

V.° B.°: El Alcalde, ESCUDERO.

EMIGDIO DE LA RIVA.

CRONICA DE PORTUGAL

PRODUCCION Y CONSUMO

Se debate en estos momentos un tema que interesa, no solamente en Portugal, sino en todos los países. Las asociaciones económicas, de exportación e importación, gremios... embarullan el problema de producción y consumo.

Un notable economista dice que ese problema, que es actualmente el más grave en Portugal y en otros países, debe ser simplificado, aclarado, puesto de relieve en toda su sencillez por los gobernantes. Sin que se haga eso, sin esa claridad para plantear el tema, no podrán resolverse las dificultades con que lucha el pueblo para su vida. Hay que tratar claramente, con toda sencillez, de la producción, del consumo, de la circulación y del crédito, prescindiendo de los factores que, por codicia, lo embarullan todo o disfrazan el aspecto del problema.

Para ello hay que fijar, ante todo, de modo indudable, qué artículos produce la tierra lusitana y en qué cantidades y hacer lo mismo con las industrias. Al mismo tiempo ha de realizarse el trabajo estadístico del consumo.

En estas condiciones, es seguro que se tendrá ante la vista, de manera clara y sin duda, lo que es necesario para la vida de los habitantes de Portugal.

Y en posesión de tales datos, los gobernantes, sin inclinarse ante ciertas consideraciones ni ceder a presiones determinadas, están en la obligación de favorecer las producciones que puedan y deban llamarse nacionales, porque lo son realmente, y no consentir que se pierda el esfuerzo de la nación en cultivos o en industrias que resultan extrañas.

Los que debaten tema tan interesante exponen que lo mismo en la metrópoli que en las colonias, Angola, Mozambique y Guinea, debe extenderse el cultivo de los cereales, especialmente trigo y mijo, con objeto de cubrir el déficit que se observa: favorecer las plantaciones de algodón, del cual se industrializan ya, por fábricas lusitanas, cerca de veinte mil toneladas; prestar atención preferente a los puertos pesqueros y flota de la misma índole, desarrollando paralelamente la industria conservera, y atender a la marina mercante, que se encuentra en el olvido.

Lo expuesto parece ser el programa, o una parte importante del mismo, de los que desean el renacimiento económico e industrial de la noble nación portuguesa. Piden que se favorezca, se aliente, se vigorice, se impulse toda producción con arraigo nacional, de fácil desarrollo, y que no se empleen esfuerzos estériles en implantar industrias ficticias. Y, ante todo, desean que se abastezca económicamente y con facilidad el mercado interior, porque ello representa bienestar y riqueza.

J. AZEVEDO

Lisboa-Julio.

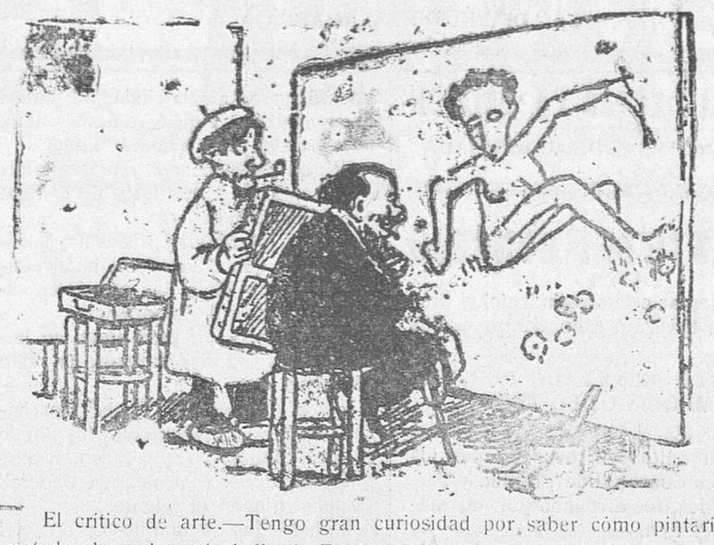

El crítico de arte.—Tengo gran curiosidad por saber cómo pintaría usted a la mujer más bella de Europa.

CHISMOGRAFIA TAURINA

Lo que han toreado los "mataores" y las corridas celebradas.

Con el último domingo se cumplió el primer semestre del año taurino actual

¿Cuántas corridas de toros se han celebrado?

¿A cuantas han "tocado" los "mataores"?

He aquí la consabida estadística:

Comenzó el año taurino con la corrida celebrada en la Plaza Monumental de Barcelona, el 10 de Febrero. Desde esta fecha al 30 de Junio se han celebrado:

Febrero, una corrida; Marzo, 18; Abril, 18; Mayo, 51, y Junio, 47. Total, 135.

De estas 135 se han dado: 24 en Madrid; 16, en Barcelona (todas, menos una, en la Monumental); 13, en Sevilla; 7, en Lisboa; 6, en Valencia; 5, en Tetuán y Granada (tres en la plaza nueva y dos en la del Triunfo); 4, en Málaga; 3, en Bilbao, Alicante, Zaragoza, Córdoba y Algeciras; 2, en Ceuta, Cáceres, Cádiz y Burgos; y una, en Castellón, Murcia, Arlés, Navalmoral de la Mata, Figueras, Puertollano, Tarragona, Valladolid, Lérida, Talavera de la Reina, Oviedo, Olivenza, Beziérs, Ecija, Nimes, Palencia, Teruel, Aranjuez, Priego, Perpignan, Evora, Medina de Rioseco, Tolosa, Badajoz, Niort, Marsella, Vinaroz, Alcoy, Plasencia, Segovia, Palma de Mallorca y Zamora.

Los matadores han tomado parte en el siguiente número de corridas:

Marcial Lalanda, 23; Niño de la Palma, 22; Félix Rodríguez y Barrera, 21; Chicuelo y Villalta, 20; Márquez, 18; Valencia II y Torres, 17; Algabeño y Cagancho, 16; Armillita chico, 14; Posada y Gitanillo de Triana, 13; Fuentes Bejarano, 11; Mariano Rodríguez y Ricardo González, 8; Agüero y Rayito, 7; Fortuna, 6; Armillita, Amorós, José Pastor, Antonio Sánchez y Palmeño, 5; Martínez, Tato de Méjico y Heriberto García, 4; Freg, Carnicerito, Pablo Lalanda, Paradas, Gallito de Zafra, Chaves, Lagartito, Perlacia y el negro Facultades, 3; Barajas, Zurito, Pedrucho, Pouly, Iglesias, Méndez y José Belmonte, 2; y Valencia, Larita, Angelillo de Triana, Torerito de Málaga, Clásico, Gorráez, Torquito, Sussoni y Bienvenida, 1.

Son matadores de este año, José Pastor (en Barcelona, el 17 de Marzo. Padrino: Márquez); Heriberto García (en Barcelona, el 31 de Marzo, de manos de Valencia II); Ricardo González (en Barcelona, el 18 de Abril, de manos de Chicuelo); José Iglesias (en Barcelona, el 21 de Abril. Padrino: Valencia II); negro Facultades (en Ecija, el 21 de Mayo, de manos de Algabeño); Gorráez (en Tetuán, el 9 de Mayo, de manos de Armillita); y Manolo Bienvenida (en Zaragoza, el 30 de Junio, de manos de Márquez).

Serafín Vigiola (Torquito), se ha despedido del toreo.

Van celebradas seis corridas más que el año anterior hasta la misma fecha. O siete con la corrida de Hervás.

La feria de San Miguel, en Sevilla.

La empresa de la Plaza de la Maestranza, de Sevilla, ha adoptado el buen acuerdo de contratar para la feria de San Miguel, en Septiembre, a Manuel Jiménez (Chicuelo), Antonio Márquez y Marcial Lalanda, o sea lo más fundamental que hay hoy en el toreo. ¡Los viejos siempre jóvenes!

Para San Mateo, en Logroño.

Dice "Migueliyo":

"Ya sabemos algo de las venideras corridas de feria. Un buen aficionado local na charlado en Burgos con "Dominguín", empresario también de la plaza burgalesa, y al adelantar éste a aquél lo que ya tenía hecho para San Mateo, el citado aficionado se ha apresurado a comunicárnoslo, y "velay" por dónde podemos dar a la afición un anticipo de los proyectos que animan a Domingo González.

"Dominguín" tiene ya en firme los contratos de Chicuelo, Márquez, Marcial Lalanda y Cagancho, y comprada una corrida de don Ernesto Blanco, de legítima procedencia Parladé.

Cuatro matadores y una ganadería de primera fila. Y como las corridas han de ser sólo dos—aunque nada nos dicen, suponemos que no faltará la consabida novillada—poco resta por hacer para formar las combinaciones de ambos días.

Parece que Dominguín se inclina por traer una corrida de Miura.

No son los diestros mencionados los que más camelan a la fatídica divisa, y no sería muy acertada, por ejemplo, una combinación Chicuelo y Cagancho y cualquier otro y miureños. Ahora, que ya serán los propios espadas citados los que pongan obstáculos a lidiar ese ganado".

Las de feria de Vitoria.

Parece que, definitivamente, se ha ultimado el cartel taurino de las fiestas de la Virgen Blanca en la siguiente forma:

Día 3.—Seis toros de la antigua vacada de Trespalacios, para Marcial, Márquez y Chicuelo.

Día 4.—Seis de doña Carmen de Federico (antes Murube), para Márquez, Villalta y otro, que quizás sea Manolo Mejías.

Y día 5.—Seis del marqués de Albaserrado, para Félix Rodríguez, Vicente Barrera y Gitanillo de Triana, que para esa fecha ya habrá "echao a torear".

Las corridas de Valencia.

La empresa valenciana ha publicado esta nota:

Los diestros que tomarán parte en las corridas de feria, serán:

Don Antonio Cañero (rejoneador), una corrida.

Marcial Lalanda, 5.

Victoriano Roger (Valencia II), 4.

Cayetano Ordóñez (Niño de la Palma), 4.

Félix Rodríguez, 5.

Vicente Barrera, 5.

Enrique Torres, 5.

Manuel Martínez, 2.

Francisco Tamarit (Chaves), 2.

Pablo Lalanda, 1.

José Pastor, 2.

Julián Sacristán Fuentes, 2 (alternativa).

Las ganaderías que han de lidiarse son las siguientes: Don Eduardo Miura, don Pablo Romero, doña Carmen de Federico (antes Muruve), doña Celsa Fontfrede, viuda de Concha y Sierra (en testamentaría), excelentísimo señor marqués de Guadalest, excelentísimo señor marqués de Villamarta, excelentísimo señor duque de Tovar, Albaserrada, don Argimiro Pérez Tabernero, don Antonio Pérez de San Fernando, don Juan Terrones; para sobreros de don Antonio Flores, de Sevilla".

Propósitos de la empresa de la plaza de "El Toreo", de Méjico.

A la llegada a Santander del gerente de la nueva empresa de la plaza "El Toreo", don Fernando Romero García, ha sido interviuvado por el redactor taurino de "El Diario Montañés", habiendo hecho interesantes manifestaciones sobre la actuación de nuestros toreros en aquella plaza.

Dice así el citado coelga:

"—La empresa mejicana la formamos Rodolfo Gaona y yo. Rodolfo es el que debiera haber venido; pero lleva la gerencia de un frontón y sus muchas ocupaciones lo han impedido.

—¿A base de qué toreros piensan ustedes hacer las combinaciones?

—A base de Chicuelo, de Félix Rodríguez, Cagancho, Manolo Mejías y algún otro que se destaque, siempre, claro está, que se ponga a "tono", porque el negocio de los toros está por allá bastante malito.

—Van a organizar muchas corridas?

—Nuestro plan es dar quince corridas de abono, ya que el pasado año no se le dió muy bien a la empresa con los veinticinco festejos que se organizaron.

—¿Cómo no llevan ustedes a Marcial, a Márquez, al Niño de la Palma, a...?

—Porque, aunque son buenos toreros, no gustan a nuestro público. Son toreros muy fríos. No cuajan allí.

—¿Y a Vicente Barrera?

—Tampoco. El pasado año fué a Méjico contratado por cuatro corridas y toreó doce. Y como está tan visto, no conviene repetirlo este año.

—¿Pero, es que estuvo mal?

—Todo lo contrario; fué el que mejor estuvo; pero está muy visto.

—¿Y en qué toreros de los nuevos han puesto ustedes la vista?

Después de un breve titubeo, el señor Romero nos dice:

—En Ricardo González, de quien tenemos en Méjico las mejores noticias.

Después nos habla de la temporada pasada, negándonos los éxitos de Gitanillo de Triana y Cagancho, el cual solamente en una corrida estuvo bien.

Por último, nos manifestó que si, como se asegura, Belmonte realiza una "tournée" por Méjico, será el trianero la principal base del cartel".

T.

CRONICAS VIAJERAS

LOS CAFES DE MONTPARNASE

Desde la última vez que vine a la "Rotonda" a visitar a un español ilustre, el famoso Café ha visto mermada su parroquia por la competencia que le hacen otros que se han establecido enfrente. Cuando le conocí, tiempo atrás, porque allí me llevó un amigo artista, todavía quedaba en el ambiente, y en el recuerdo próximo, el acre olor que dejaran Lenin y Trostky, clientes asiduos, que de allí partieron a hacer la tremenda revolución.

Los Cafés nuevos: La "Coupole" y "Le Dome", atestados día y noche de su público peculiar, tienen un gran interés que, ahora, por vivir junto a ellos, en el cruce del Boulevard Raspail con el de Montparnase, he penetrado más.

La Coupole, sin contar la acera amplísima de la calle, tiene un salón original y enorme, y en lo alto una terraza fantástica. En uno y otra, el decorado es lujoso, con surtidores polícromos, derroche de luz y detalles refinados; el mismo portero es un indio de tipo nobilísimo, realzado por su hermoso uniforme de seda, bordado en oro.

Pero entre la clientela, confraternizan los chaqués flamantes y las "toilettes" cuidadas, con las americanas raídas y el indumento femenino más modesto y sumario; los ejemplares soberbios de raza europea con los menudos asiáticos, que por todas partes parecen infiltrarse; los negros, con frecuencia elegantísimos; los árabes tristes, los judíos de corvo perfil y otros ejemplares indefinibles y extraños. Abundan los chambergos, debajo de cuyas alas se escapan las melenas más diversas, y, sobre las pecheras, se derraman las chalinas de los sucesores de Rodolfo y Marcelo, con sus Musettes y Mimís respectivas.

"Le Dome" tiene una instalación más sencilla, pero no es menos interesante. Muchos son los que, en aquel lugar, hacen sus comidas todas, ya espléndidas o simplicísimas, y es la sala donde reciben a sus amistades, el estudio donde trabajan, el salón donde exponen sus obras o ven las ajenas, el escritorio y hasta el jardín del amor, que no precisa para manifestarse, ya dulcísimo, patético, y altamente expresivo siempre, la amable penumbra ni la soledad propicia.

Y, además, la lista de Correos, donde en vitrinas adecuadas se exhiben las cartas que llegan de los países más lejanos y que son muestrario curioso de escrituras extrañas, de nombres indescifrables y de sellos de Correo.

Ante ellas, que representan la ligazón con la tierra remota, cruzan pálidas las frentes y febril la mirada, muchos de los que aquí han puesto cerco a la Gloria, dama esquiva y difícil, cuya antesala inevitable de la cual pasan tan pocos, parece estar en esta suave colina saturada de espíritu.

EMILIO MUÑOZ

París.

NOTAS TORESANAS

El nuevo Obispo de esta diócesis.

El lunes, a las cinco de la tarde, pasó por ésta con dirección a Zamora, donde le esperaban para hacer su entrada triunfal, el nuevo Obispo de esta diócesis, doctor don Manuel Arce Ochotorena.

En el puente metálico del río Duero esperaban numerosas comisiones, que acompañaron, en su mayoría a su ilustrísima hasta Zamora.

Reciba el nuevo Obispo de esta diócesis nuestro humilde y respetuoso saludo de bienvenida y a cuyos mandatos prometemos un sincero y leal acatamiento.

El tiempo.

Llevamos ya bastantes días que cesaron las tormentas, pero en cambio han arreciado las lluvias de tal manera, que más que a primeros de Julio parece que estamos en los primeros días del glacial mes de Marzo.

Los labradores se muestran muy disgustados porque a causa de las pertinaces lluvias se encuentra la tierra en condiciones que no les permite realizar en el campo sus habituales faenas y muchos de ellos que tenían ya en las eras gran cantidad de mieses, especialmente de algarrobas y cebada, temen perderlas, a pesar de dar a diario continuadas vueltas a las mieses, para evitar que se reblandezcan tanto los granos y se pierda lo recolectado.

Nuevas industrias.

Nuestros estimados amigos don Alejandro Martínez y don Victoriano Espinel, han establecido en ésta dos nuevas industrias que vienen a honrar al comercio toresano, por la elegancia y buen gusto que en ellas preside. Nos referimos a la "Pescadería Cantábrica", inaugurada ha poco en el número 2 de la calle del Sol (en las nuevas casas de don José María Benito) y al Bazar "La Pajarita", que está próximo a inaugurarse en el local contiguo a la Pescadería.

Ambos són dos establecimientos modelo en su clase. Por ello felicitamos a sus propietarios, los señores Martínez y Espinel, y celebraremos que el éxito corone sus esfuerzos.

Registro civil.

Durante los últimos quince días se han hecho en el Registro civil, las siguientes inscripciones:

Nacimientos: Benita Rodríguez García, Juana Camarón Nieves, Dionisio Fortuoso Andrés, Juana Conejo Fortuoso, Joaquina Pelayo García, Carmen Domínguez Pérez y José María Junto Pedrero Calvo.

Defunciones: Hilario Agustín Talegón Rodríguez, de seis meses; María García Rodríguez, de ochenta años; Antonia García Rodríguez, de tres años; Sor Antonia Fernández Vergara, de treinta y ocho años; Valeriano García López, de un mes, y María González García, de diez meses.

Destino.

Nuestro estimado amigo y paisano, don Castor González, ha sido nombrado cartero de las Islas Baleares, habiendo salido ya a tomar posesión de su nuevo destino.

Enhorabuena.

El Reglamento de la Fundación Allende.

Al fin, después de tanto esperar, se ha publicado en la "Gaceta", el nuevo Reglamento de la Fundación González Allende. Es muy complejo y extenso, y nuestro gusto sería publicarlo íntegro para general conocimiento de nuestros lectores, pero ya que esto no sea, prometemos al menos ocuparnos de él en plazo breve, para dar a conocer lo más saliente de tan importante documento.

Mercados de Toro.

He aquí los precios que rigieron ayer en los mercados de Toro:

Trigo, a 82 reales fanega; cebada, a 48; centeno, a 63; algarrobas, a 60; garbanzos finos, a 50 pesetas fanega; idem duros, para siembra, a 25 idem.

Frutas: Garrafal, a 85 céntimos kilo; ginda común, a 25 idem; cerezas, a 75; cermeños santiagueses, a 45 céntimos; almendras dulces, a 74 pesetas los 100 kilos; idem amargas, a 52.

Hortalizas: Patatas nuevas, a 3,25 arroba; ídem añejas, a 3 pesetas.

Vinos: De primera, a 24 y 25 reales cántaro; de segunda, a 12 y 13.

Matadero.—Durante la presente semana se han sacrificado en el matadero, las siguientes reses: Nueve vacas, ocho terneras y 132 corderos.

El pago del primer semestre del Repartimiento general de Utilidades.

Firmados por el alcalde, señor Carbajosa, se han fijado unos edictos en los sitios de costumbre, en los que se anuncia al público que desde el día 16 del corriente y horas de diez a las catorce y de las dieciseis a las diecinueve, hasta el 25 de dicho mes, como primer período, y desde este día al último del mismo mes, como segundo período, queda abierta la recaudación voluntaria para el pago de sus respectivas cuotas en la Administración de Arbitrios, de esta ciudad.

Un ángel más.

A la temprana edad de dos meses, ha subido al cielo el precioso niño Valeriano García López, hijo de nuestro estimado amigo el encargado de la Estación de Viticultura de esta ciudad, don Antonio García, a quien como a su estimada familia, les acompamos en su justo dolor.

Viajes.

Han salido:

Para Bermeo (Vizcaya), don Félix Alonso Velerda.

—Para Madrid, don Cipriano Ramos y familia.

—Para Medina del Campo, don Casimiro de la Calle Adeva.

Han llegado:

De Madrid, el registrador de la Propiedad de este partido, don Luis González Aracil y señora; la señorita Carmen de la Calle Adeva; el joven Alvaro Parra y don Alejandro Luis y señora.

—De Sevilla, el reverendo padre Federico Alonso, escolapio.

—Hemos tenido el gusto de saludar en ésta, a nuestros buenos amigos don Agapito Escudero y familia; al médico de Villalar, don Leopoldo Alonso, y al propietario de Malva, don Casto Ruiz.

Un convite.

Para celebrar el fausto acontecimiento de haber tomado las aguas, sin que hayan ocurrido, afortunadamente, desgracias personales, en los tres grupos escolares que actualmente se hallan en construcción, dos en esta ciudad y el otro en el vecino pueblo de Tagarabuena, el contratista de dichas obras don Antonio Cañibano, obsequiará uno de estos días a todos los obreros de referidas obras con una suculenta merienda, que será servida en el frondoso patio del acreditado Bar Alegría.

CALDERON

DESDE BEJAR

Varias noticias.

En una de sus últimas sesiones conoció nuestro Ayuntamiento del ofrecimiento de venta de unos locales para instalar un Matadero público. De momento ha sido aplazada la contestación hasta que el Ayuntamiento trate de tan importante asunto.

Por nuestra parte, y ya que surge la cuestión del Matadero, hemos de hacernos eco de lo muy conveniente que sería extremar la vigilancia en parajes orientados hacia aquella parte de la población, paso obligado al Matadero actual y de un tránsito frecuente para obreros y forasteros. Y posiblemente no bastaría la vigilancia sino que hasta se vería la necesidad de tomar otras disposiciones que tendiesen a la completa higienización de ese sector de la población orientado al Norte.

—Desde hace unos días viene funcionando la nueva fuente construída en el paseo de Santa Ana. Esta mejora, de una agradable visualidad, contribuye a embellecer aquel hermoso paraje.

—A pesar de que el tiempo que ha hecho durante los últimos días no era el más propicio para iniciar las expansiones veraniegas, se nota la presencia de bastantes veraneantes en el Castañar y aun en la población.

—Regreso de Madrid, después de haber cursado con aprovechamiento en la Facultad de Derecho, el estudioso joven Mateo Rodríguez, hijo de nuestro buen amigo el industrial del mismo nombre.

—También ha regresado de Madrid, don Vicente Aparicio Olleros.

A. GARCIA

4-7-29.

MAESTRA.—Se necesita una maestra para instrucción primaria de dos niños, en una finca de la provincia. Para informes, San Justo, 45, Salamanca.

4-4

Lloyd Norte Alemán

BREMEN

Servicio regular de vapores correos rápidos entre España, Sud América, Cuba y Galvestón.

LINEA DEL BRASIL-LA PLATA

Directamente para Lisboa, Río Janeiro, Santos, Montevideo y Buenos Aires, saldrán de Vigo los rápidos vapores correos de gran porte:

19 de Julio, MADRID. Pesetas 593,70

8 de Agosto, SIERRA MORENA. Pesetas 638,70

17 de Agosto, WERRA. Pesetas 593,70

30 de Agosto, SIERRA CORDOBA. Pesetas 638,70

7 de Septiembre, WESER. Pesetas 593,70

20 de Sepbre., SIERRA VENTANA. Pesetas 638,70

11 de Octubre, SIERRA MORENA. Pesetas 638,70

19 de Octubre, MADRID. Pesetas 593,70

1 de Novbre., SIERRA CORDOBA. Pesetas 638,70

9 de Noviembre, WERRA. Pesetas 593,70

22 de Novbre., SIERRA VENTANA. Pesetas 638,70

30 de Noviembre, WESER. Pesetas 593,70

13 de Dicbre., SIERRA MORENA. Pesetas 638,70

Nota. Los vapores SIERRAS admiten pasajeros de primera, tercera de camarotes y tercera ordinaria.

El WESER y WERRA, escalan también en los puertos de San Francisco do Sul y Río Grande do Sul, admitiendo pasajeros de intermedia, tercera de camarote y tercera ordinaria.

Todos los pasajeros de tercera clase tienen a su disposición un amplio salón fumador, comedor y sala de conversación.

Las comidas son abundantes y muy variadas, siendo servidas por camareros uniformados.

Para más detalles, informa el agente general para España

LUIS GARCIA-REBOREDO ISLA

VIGO - GARCIA OLLOQUI, 2

VILLAGARCIA MARINA, 14

GRAN SALCHICHERIA

VALERIANO FERNANDEZ

ZAMORA, 52, SALAMANCA

Primera casa en embutidos, solo de carne de cerdo

PIDA USTED LAS ESPECIALIDADES DE ESTA CASA, SIGUIENTES:

Jamón extra, del país, especial para crudo; chorizo gordo, extra, todo magro; longaniza extra, en tripa ancha, de vaca, todo magro; longaniza extra, todo magro, en tripa de cerdo estrecha; longaniza extra, todo magro, estrecha, tripa de ternera; salchichón extra, de lomo; lomos superiores en tripa; chorizo de bofes, morcilla y farinatos muy seperior; tocino y manteca y demás productos del cerdo, gran surtido.

NOTA.—Esta casa llevan los embutidos los marchamos de garantía de su propiedad.

POR MAYOR, CONSULTE PRECIOS

GIJON

LA PLAYA MAS ANIMADA Y ECONOMICA

Temperatura media 13°

GRANDES FIESTAS EN EL VERANO DE 1929

Julio. Grandes festivales atléticos, con la cooperación del Patronato Nacional del Turismo.

Agosto. VI Feria de Muestras y II Exposición agro-pecuaria. Conciertos de orfeones. Regatas de traineras a motor. Gran fiesta de la Belleza. **Tres grandes corridas de toros.** Festivales de arte en el Ateneo.

Septiembre. Magníficas fiestas marítimas. Concursos de natación. Travesía de Gijón a Musel, a nado. Fuegos acuáticos.

VIAJES

Dos trenes especiales los días 13 de Julio y 10 de Agosto.

El del 13 de Julio, desde Salamanca a Gijón: **2.ª clase, 40 pesetas; 3.ª clase, 25 pesetas,** ida y vuelta.

Billetes especiales de Baño, valederos por 30 días, a precios económicos, desde el 15 de Julio al 7 de Septiembre, en condiciones extraordinarias.

HOSPEDAJES

Se ha instalado un centro de información oficial que se cuida de facilitarlos.

Facilita igualmente pisos amueblados y pensiones económicas.

Para detalles, dirigirse hoy mismo a:

JUNTA LOCAL DE TURISMO

San Antonio, 24 y 26.

VERANEAR EN GIJON ES GANAR SALUD Y DINERO

PRIM, ORTOPÉDICO

EN SALAMANCA

Este reputado Ortopédico de Madrid (Preciados, 33), al objeto de que sus métodos ortopédicos conserven su valor científico, recibirá en SALAMANCA el día 13 de Julio, en el Hotel Pasaje, a cuantos necesiten

PIERNAS Y BRAZOS ARTIFICIALES

Ultimos modelos perfeccionados con tendones compensadores. Poseen todos los movimientos como una natural. CORSES ORTOPEDICOS para mal de Pott y para corregir desviaciones de la columna vertebral, construídos en cuero, fibra, aluminio, celuloide o tela, según los casos. Aparatos de marcha en la PARALISIS INFANTIL y de inmovilización en los TUMORES BLANCOS y todas las articulaciones, así como para corregir PIERNAS Y PIES TORCIDOS. FAJAS ABDOMINALES y de prescripción facultativa para vientres voluminosos y caídos, distanciados, fatigados, etc.

HERNIADO

El abandono continuo de su HERNIA, significa tanto como exponerle en el momento menos esperado de su vida a una fatal estrangulación herniaria. Sin amparo científico que la proteja, puede, en un esfuerzo excesivo, en un exceso de tos, en un movimiento brusco, sobrevenir la estrangulación y la muerte.

Proteja su vida.—Cuide su salud.—Interésese por el científico

COJIN HERNIARIO PRIM

y pondrá fin a sus preocupaciones, siendo como un seguro de vida sobre su existencia en peligro constante.

Visítenos en las siguientes poblaciones:

SALAMANCA, día 13 de Julio, Hotel Pasaje.

ZAMORA, día 14 de Julio, Hotel Antonio.

BENAVENTE, día 15 de Julio, Hotel Mercantil.

Me dicen que tu querer
me ha de costar el infierno,
y yo digo que te adoro
sin reparar en el precio.
J. EXTREMERA

El Adelanto

DIARIO DE SALAMANCA

EL TIEMPO QUE HIZO AYER
Barómetro, 697,5. Sol, 17,2. Sombra, 21,6. Mínima, 7,8. Seco, 15,4. Humedo, 12,0. Viento, W-fuerza 0. Cielo, despejado casi. Tiempo, variable. Lluvia de ayer, 0,0.

ULTIMA HORA

AL CERRAR LA EDICION
NOTICIAS DE MADRUGADA

EL LUNES MARCHARA A EL ESCORIAL EL PRESIDENTE DEL CONSEJO

Varias noticias políticas

EL MINISTRO DE HACIENDA, A GRANADA

Madrid.—El ministro de Hacienda, señor Calvo Sotelo, marchará hoy a Granada, acompañado del Director general de Sanidad, para asistir a la inauguración del servicio de abastecimiento de aguas, recientemente construído por el Municipio.

El ministro y el Director general, regresará a Madrid el martes.

INAUGURACION DE UN FERROCARRIL

Madrid.—El día 21 se celebrará la inauguración del ferrocarril de Puigcerdá a Francia, que acortará notablemente el trayecto, y hará directo el viaje de Madrid a Barcelona.

A este acto asistirá el ministro de Fomento de España y el de Trabajos Públicos, de Francia.

En la estación francesa tendrá lugar una comida en honor de los consejeros.

EL PRESIDENTE A EL ESCORIAL

Madrid.—El lunes próximo marchará a El Escorial el jefe del Gobierno, general Primo de Rivera, donde permanecerá cinco días descansando.

LA SESION DE HOY EN LA ASAMBLEA

Madrid.—El presidente de la Asamblea Nacional, señor Yanguas, ha dicho que en la sesión que el Organismo Consultivo celebre hoy, no habrá interpelaciones, continuándose la discusión del dictamen sobre arrendamientos rústicos para el que tienen pedida la palabra tres asambleístas.

Después se leerá el proyecto de Constitución y por último se volverá a la discusión del dictamen sobre organización agro-pecuaria.

UNA COMIDA DE LOS PRESIDENTES DE UNIONES PATRIOTICAS Y EL MARQUES DE ESTELLA

Madrid.—Anoche celebraron una comida los presidentes de las Uniones Patrióticas provinciales con el Jefe del Gobierno, marqués de Estella.

Durante la cena se habló del proyecto de Constitución y del periodo que se avecina de crítica y discusión en el terreno doctrinal.

El Jefe del Gobierno, dijo que las leyes elaboradas por la Sección de Leyes Políticas, también se harán públicas para que puedan ser discutidas ampliamente a fin de que en el próximo otoño, pueda comenzarse la discusión de ellas.

Por iniciativa del señor Martínez Parra, se adoptó en la cena un acuerdo de gran interés. Propuso el señor Martínez Parra, que las Uniones Patrióticas organicen giras o viajes a las Exposiciones de Sevilla y Barcelona, claro está, que consiguiendo antes rebajas en los billetes del ferrocarril y otras comodidades.

Al marqués de Estella le pareció magnífica esta iniciativa y propuso que se nombrara un Comité central que se pusiera de acuerdo con los presidentes de las Uniones Patrióticas locales.

El Comité quedó constituído de la siguiente manera: Señores Gavilán, Montijano, Delgado Barreto y Martínez Parra. Este comité se reunirá hoy mismo en el edificio de la Asamblea, para comenzar sus trabajos.

OTRAS NOTICIAS

UNA INVITACION A MADARIAGA

Madrid.—Los asambleístas de Toledo, al encontrarse en el Palacio de la Asamblea Consultiva con el sargento Madariaga, le invitaron a asistir a un homenaje que se celebrará en aquella capital.

Madariaga prometió trasladarse a Toledo.

SE DICE QUE HA SIDO ASALTADO EL PARLAMENTO ARGENTINO

Vigo.—A última hora de la tarde, ha fondeado en este puerto el trasatlántico "Monte Sarmiento".

Los pasajeros manifestaron que se había recibido a bordo un radio, comunicando que había sido asaltado el Parlamento Argentino.

El radio se recibió cuando el trasatlántico se encontraba muy cerca de la costa y pidió rectificación de la noticia, no pudiendo dársela porque nada se sabía directamente de la Argentina.

Se desconocen detalles.

UN BANQUETE EN PUERTA DE HIERRO

Madrid.—En el Club Puerta de Hierro, ha tenido lugar un banquete en honor de los marinos británicos, y de los tripulantes del "Dornier 16".

Los comensales ocupaban varias mesas. Una de ellas estaba presidida por Ruiz de Alda y el teniente Kilroy, y ocupada por doce comensales más.

Otra mesa la presidía el infante don Jaime, y en ella se sentaron el comandante Franco, cuatro marinos ingleses y diez y nueve comensales.

Las demás mesas estaban ocupadas por personas de la aristocracia.

Asistieron al banquete, los hijos e hijas del jefe del Gobierno, la marquesa de Benicarló, los agregados militar y naval de la embajada inglesa en Madrid, el presidente del Aero Club, etcétera.

En un testero del comedor se colocó un cartel que decía: "¡Vivan los valerosos tripulantes del "Dornier", y sus salvadores!"

Hoy marcharán a Sevilla, en aeroplano, Franco, Gallarza y Ruiz de Alda, para regresar a Madrid el lunes próximo.

UN AUTOMOVIL AL RIO

Alicante.—A la salida del pueblo de Muchamiel, un automóvil, de la matrícula de Valencia, a causa de la excesiva velocidad que llevaba, saltó el pretil del puente sobre el río Seco.

Resultaron muertos el propietario del vehículo, Rafael Cambril, de treinta y cinco años, y Vicente Duato, sobrino del primero, de diez y ocho años de edad.

Con heridas de importancia, Adela Duato, joven de diez y seis años.

UNA CAMIONETA CONTRA UN ARBOL

Barcelona.—Frente al Pueblo Español, de la Exposición, chocó una camioneta contra un árbol, quedando destrozada.

El conductor y su acompañante, resultaron heridos graves.

ACCIDENTE MOTORISTA

Barcelona.—Esta noche, el oficial de Telégrafos don Pedro Manuel López, que montaba una motocicleta, chocó contra un automóvil.

Resultó herido degravedad.

IMPORTANTE ACUERDO DEL AYUNTAMIENTO

Huelva.—En la sesión celebrada el día 6 de Junio próximo pasado por el Ayuntamiento, se adoptó el acuerdo de imponer una multa de 500 pesetas diarias a partir del día 3 de Abril a la Sociedad Metropolitana de Barcelona, contratista de las obras de conducción de aguas a la ciudad.

Hoy se ha reunido la comisión permanente que revocó aquel acuerdo con el voto de algunos concejales a quienes no convencieron los razonamientos de la sociedad aludida, que lleva abonadas, hasta hoy, en concepto de multa, 46.500 pesetas.

UN MILLON Y MEDIO DE PESETAS PARA QUE FRANCO REALICE UN VUELO

Madrid.—Circula el rumor de que una alta personalidad financiera, amiga íntima del comandante Franco y entusiasta de la aviación, ha ofrecido a éste millón y medio de pesetas, para la realización de un gran vuelo.

De aceptar este ofrecimiento, el proyecto se llevará a cabo, dentro de dos meses.

UN AUTO ARROLLADO POR UNA MAQUINA DEL TREN

León.—En el paso a nivel de Pezadilla, un automóvil, ocupado por los hermanos Concha, Pilar, Emilia y Fernando Rica, fué arrollado por una máquina del tren.

La primera resultó muerta, y las restantes, así como el chófer, heridos de gravedad.

EXPLOSION DE BARRENOS

Alicante.—Cuando salían del trabajo de la mina Puyo, los obreros Benigno Mesa, Cándido Vigo y Alonso González, hicieron explosión a destiempo varios barrenos, hiriendo a los obreros de gravedad.

OFICIALES DEL "EAGLE", EN SEVILLA

Sevilla.—A las seis y media de la tarde, llegaron a esta ciudad, el segundo comandante y quince oficiales de la dotación del porta aviones "Eagle".

Fueron recibidos por representantes del Aero Club y aviadores de la base aérea de Tablada.

Cuando se dirigían a Sevilla, volcó un coche, que conducía a una comisión del Aero Club. Sus ocupantes sufrieron lesiones de importancia.

En el Aero Club tuvo lugar, en honor de los marinos ingleses, un vino de honor.

Los tripulantes del "Eagle" marcharon después al Ayuntamiento, donde se les obsequió con un lunch, y después estuvieron en Capitanía General, cumplimentando al infante.

Se hospedan los marinos en el Hotel Alfonso XIII.

A las diez de la noche, el Ayuntamiento les obsequió con un banquete, seguido de baile, al que concurrieron personalidades de la aristocracia sevillana.

RIVERA

PAULINO
Aparatos y material fotográfico.
PLAZA MAYOR, 19.
Relojería - Optica.

AL CERRAR LA EDICION

Una interesante nota del Gobierno aclarando unas manifestaciones del ministro de la Guerra francés Mr. Painlevé.

Madrid, 6 (3,30 madrugada.—En la Oficina de Información y Censura de la Presidencia, se ha facilitado la siguiente interesante nota:

"El corresponsal en París de "A B C" al dar cuenta del debate habido en la Cámara de Diputados el 25 de Junio próximo pasado, con motivo de los acontecimientos de Aitd-Yaciel, atribuye al Ministro de la Guerra, Mr. Painlevé, frases relativas a la actitud de Francia con Abd-el-Krim, que pudieran causar sorpresa en aquellos que, desconociendo el espíritu en que se inspira el Gobierno de Francia, de franca colaboración con España para la actuación de los dos países en Marruecos; pero es el caso que leído el "Diario de Sesiones" correspondiente, resulta, como se suponía, que la versión dada por el corresponsal citado no traduce con fidelidad las frases de Mr. Painlevé, al referirse al famoso cabecilla.

Cita el hecho, de todos conocido, de los ofrecimientos de paz que le hizo Francia, deseosa de economizar la sangre de sus hijos, antes de inflingirle el castigo que le llevó al destierro y cuya condición no califica.

Cierto es que en otro pasaje de su discurso, Mr. Painlevé, refiriéndose a tiempos y a acontecimientos más recientes, expresa que la política de Francia se inspira en las célebres palabras del ilustrísimo Mariscal Liautey, de que "en Marruecos, los enemigos de ayer, son los colaboradores de mañana", pero esto que también nosotros conocemos y practicamos en sus prudentes lindes, no guarda relación con Abd-el-Krim, cuyo cautiverio pende de un pacto formal, convenido entre ambos países.

La paz que se disfruta en nuestra zona, que de día en día extiende más profundas raigambres en el alma de sus naturales, satisfechos de nuestra política y del progreso gigantesco que realiza y que todos saben apreciar nos coloca al margen de las derivaciones enojosas que pudieran causar las palabras que erróneamente se atribuyen al ministro de la Guerra, francés.

Pero ello no ha de ser óbice para que hagamos esta aclaración, rindiendo culto a la verdad, y para disipar los recelos que a algunos pudiera haber causado la información telegráfica a que aludimos, redactada sin duda con el mejor propósito informativo pero con poca exactitud y menos cautela".

RIVERA

"EL ADELANTO" EN CIUDAD RODRIGO

Grandes fiestas de la Institución Pontificio-Misional "Santa Infancia", establecida en Ciudad Rodrigo y parroquias de la diócesis, celebrará solemnes cultos y animados festivales para festejar la posesión y entrada en la diócesis de su nuevo Prelado, el ilustrísimo y reverendísimo señor doctor don Manuel López Arana, a quien, con filial cariño, dedica los actos que tendrá lugar los días 7, 8, 9 y 10 del actual, con sujeción al siguiente programa:

Día 7, domingo.—A las ocho y media de la mañana, y en la iglesia de San Agustín (vulgo Teresianas), el ilustrísimo señor Obispo celebrará la santa misa y distribuirá comunión general, durante la cual el coro de música de las Madres Teresianas interpretará bonitos motetes.

Por la tarde, a las seis y media, se reunirán todos los asociados en la plazuela del Hospital, de donde partirá la gran manifestación misional, que recorrerá el Campo del Trigo, calle del Teatro, Rúa del Sol, Plaza Mayor, calle del Enlosado, Plaza de San Salvador, Palacio Episcopal, Colada y Plaza Mayor, en la cual el señor Obispo bendecirá solemnemente a los niños, quienes desfilarán por delante de la columna del monumento del Sagrado Corazón, depositando al pie las flores que cada uno llevará en las manos, terminando dicha manifestación en la plaza del Hospital.

Día 8, lunes.—A las nueve de la mañana, y en la citada iglesia de San Agustín, misa rezada, que celebrará el muy ilustre señor doctor don Isidro M. Gavilán, después de la cual se harán las observaciones convenientes a los asociados.

Por la tarde, a las seis, partidos de fútbol entre los equipos Reserva y Primero Infantil, del Infancia; y seguidamente, el Primero del Infancia con el Primero de la Cultural Deportiva, alineados de la manera siguiente:

Por el Reserva: Alfredo; Iñigo, Jesús; Celso, Tito, Julián; Rubén, Morales, Alicio, Jacinto, Saturnino.

Por el Primero Infantil: Mané; Serafín, Angel; Tella, Paco, Laureano; Siro, Pepe, Luis, Pepín, Emeterio.

Por la Cultural: Pacheco; Pedro, Peque; Chelines, Montejo, Leonardo; Santiago, Santos, Rojo, Ramón, Domínguez.

Por el Infancia: Pazos; David, Domínguez; Pesetas, Lemus, Rubio; Baez, Fresco, Granada, Poleo, Marino.

Día 9, martes.—A las nueve, misa en San Agustín y observaciones a los asociados.

Por la tarde, a las seis y media, en el Paseo de la Glorieta, festival ciclista a cargo de los asociados activos y agregados Luis Reina, Manuel Brusi, Manuel Sánchez, José Solórzano, Fernando Mirat, Víctor Guitián, Alonso Sánchez, Angel Martín, Pedro Peñarredonda, Víctor Blanco, Julián Sánchez, Angel Pazos, Alfonso Ortiz, Angel Morales, Joaquín Sánchez, Jesús Gómez, Julián Iglesias, Alicio Santos, Bernabé Vidriales, Ernesto Cabrera, Miguel Hernández y Jesús Vicente.

Por la noche, a las ocho, y en el salón-teatro del Seminario, gran velada literario-musical, dedicada al ilustrísimo señor Obispo.

Día 10, miércoles.—A las nueve de la mañana, misa en San Agustín y después observaciones para el día.

S. VEGAS ARRANZ

ELLAS Y LA MODA

CAPRICHOS DE VERANO

Lilí, Margot y Piluchi, están encantadas de su veraneo. Al amparo de que todavía el franco está barato, hacen ligeras excursiones a París, Biarritz y Deauville, y a su regreso se deslumbran unas a otras con las novedades que han adquirido. Hasta ahora Lilí ha obtenido el éxito mayor con la pitillera que lució en el Casino. Una pitillera pequeñita y alargada, hecha de concha legítima y oro blanco, que tiene la novedad de que lleva incrustada en el anverso, con admirable exactitud, la firma en oro de Lilí. La boquilla, de raso, que tienen los egipcios que van dentro, son siempre del mismo color que el traje de Lilí, porque los fabricantes de cigarrillos han sido tan gentiles, que los fabrican en todos los colores posibles. Lilí aprendió esta deliciosa novedad en las playas belgas y espera ser lanzadora de esta moda. La pitillera se completa con una menuda fosforera, que lleva grabada, también en oro, la fecha del nacimiento, pero como esta fecha es un poco peligrosa para lucirla en un objeto de tanta exhibición, Lilí ha introducido la graciosa modernidad de grabar en la fosforera la fecha del nacimiento de su perrito.

Claro está que Lilí pasa angustias terribles con su pitillera, porque el afán de lucirla y exhibir también los cigarrillos que hacen juego con su traje, la obligan a encender demasiados egipcios, y ella no tiene costumbre de echar humo como un marinero. Pero como la moda, y sobre todo los detalles caprichosos, son muy exigentes, se resigna a quemar su tabaco perfumado con miel... para lucir constantemente su preciosa pitillera de concha y oro blanco.

Más afortunada Margot, ha tropezado con una novedad más visible y más femenina. Son unos anagramas que esta primavera hicieron furor en París y que apenas son conocidos en España. Formando un dibujo geométrico o egipcio, se enlazan las iniciales del nombre y apellido con letras bien grandes y se bordan con sedas de vivos colores, pero de un sólo tono, en los trajecitos de playa o de tarde, de manera que resalten bien y que sea necesario fijarse un poco para atender las letras. Este nuevo adorno tiene la ventaja de que se nos puede reconocer fácilmente y los desmemoriados no vuelvan a confundir nuestros nombres llamándonos con el de nuestra amiga más fea o menos elegante. Para los pretendientes que hacen averiguaciones con los porteros, es una guía segura, pues bastará que tomen nota de las iniciales para tener la seguridad que no les dan los nombres equivocados.

Si hace unos meses el padre, el marido o el novio hubiesen propuesto a Lilí, Margot y Piluchi que se hicieran unos vestiditos con las cretonas estampadas de flores de mil colores que tapizaban sus muebles, Lilí, Margot y Piluchi se habrían rebelado indignadas. ¡Ellas no vestirían sus jamás sino las "toilettes" severas, los tonos negros que imponía la moda!

Sin embargo, este verano, por capricho de un modisto, pasean incansables, de un lado a otro de la playa, luciendo ligeros vestiditos de cretona y de "voile" policromado, que por un puñado de francos apenas equivalentes a veinticinco pesetas—compraron más allá de la frontera. Porque Lilí, Margot y Piluchi, alardean como modelos de economía y de buen gusto.

Los que ya no son tan baratos —a pesar de haber sido comprados con francos, son los zapatos de piel de lagarto, que haciendo juego con el bolsillo y con el cinturón, lucen las tres muchachas. Solamente el cinturón de cualquiera de ellas —sin contar el relojito que llevan en el broche—ha costado más que los vestidos de las tres juntas.

Lilí, Margot y Piluchi, están encantadas con un impermeable de crespón chino, que Piluchi se ha traído de su última excursión. Afortunadamente las mujeres dejarán de parecer chófers o "niños peras" con sus impermeables de cuero o las "trincheras" de siete telas, tan antiestéticas y rígidas, que tanto se llevaron este invierno último. Gracias a los nuevos impermeables Fémina, conservará, en los días de lluvia, su silueta grácil, ligera, espiritual, femenina...

Margot no se atreve a lucir su sombrero grande, desmesurado, de amplias alas caídas, como una grotesca imitación de esos sombreros de los campesinos mejicanos o de los negros de Camagüey, pendencieros y bebedores. Estos sombreros de última moda, hechos de paja de Italia, son un complemento ideal para los vestidos de muselinas estampadas. Pero como toda exageración requiere mucho "chic", sin duda, Margot teme lucirlo. ¡Ella, tan enamorada de los gorritos pequeños! ¡Ella, que se hubiera dejado matar antes de ampliar un dedo las alas de su capotita! Y así, un día y otro día, con ligeros eclipses, pasean de un lado a otro de la playa Lilí, Margot y Piluchi, hablando de modas y comentando la actualidad. Ahora están muy contristadas con la derrota que Schmelling, ese feroz alemanote, de veintitrés años, ha impuesto al vasco Paulino. Lilí, Margot y Piluchi, piensan con envidia en la "girl" causante de este combate, porque ellas no creen que dos hombres puedan darse tan terribles puñetazos si no es por el amor de una muchacha encantadora.

BLANCA DE AZEVEDO

En la playa, Julio 1929.

(Prohibida la reproducción)

La baja del vino

Blanco oro y pálido, los 16 litros, 8,00; ídem ídem, un litro, 0,50; tinto superior, 16 litros, 7,00; ídem ídem, un litro, 0,45; tinto fino Valdepeñas, 16 litros, 8,75; ídem ídem, un litro, 0,60; blanco de Rueda y La Nava, 9,00; ídem ídem, un litro, 0,60; aguardiente de uva pura, un litro, 2,00; ídem ídem corriente, 1,50; ídem anisado, 1,50; coñac, ojén y ron, un litro, 3,00. Análisis garantizado. Servicio a domicilio. Despachos: **Carmelitas, 12. Romanones, 3. San Julián, 16. Vera-Cruz, 5. Teléfono 153. CASA DE ARRIBA.**

-a-

PISO.—Se alquila con toda clase de comodidades. Razón, Hijo de Pío Remírez. Abonos.

El domingo, lleve consigo un

"Kodak"

y tráigase los gratos recuerdos de sus excursiones en fotos «Kodak», para vivirlos luego con igual intensa emoción dentro de un año, de diez, siempre que quiera.

PAULINO GARCIA
Plaza Mayor, 19
SALAMANCA

mostrará a Ud. los últimos modelos de «Kodaks», desde 48 ptas. y «Brownies», desde 21 ptas.

Malas digestiones

dolor de estómago, acedías y vómitos, flatulencias, diarreas en niños y adultos, que, a veces, alternan con estreñimiento, inapetencia y demás enfermedades del estómago e intestinos, se curan con el

ELIXIR ESTOMACAL SAIZ DE CARLOS (STOMALIX)

Venta: Principales farmacias del mundo.

Impermeables, resistentes y económicos son los

TUBOS - S. T. A. C.

Aglomerados por fuerza centrífuga.
Columela, 17 - MADRID

BAÑOS DE LEDESMA

SALAMANCA

Aguas termales a 52 grados de temperatura, sulfurado-sódicas, muy radio-activas

ESPECIALISIMAS para la curación del reumatismo, gota, ciática, artritis, sífilis, luxaciones, fracturas, contraturas, heridas, úlceras, etcétera.

MUY INDICADAS en los catarros nasales-faríngeos, de laringe y bronquiales y enfermedades crónicas de la piel.

INAUGURACION DEL GRAN HOTEL

Construído con todas las exigencias de la higiene, agua corriente en todas las habitaciones, cuartos de baños, gran comedor, salón de fiestas, teatro, café, bar, telégrafo, ascensor eléctrico desde el hotel a las galerías de baños.

Dos nuevas y suntuosas galerías de baños, con cuartos de exudado en las mismas galerías y dotadas de todos los adelantos hidro-terápicos modernos; instalación completa de duchas, baños de asientos, inhalaciones, pulverizaciones, etc., etc., por la Casa Corcho e Hijos.

Independientes del Gran Hotel, pero en comunicación directa con las galerías de baños, existen habitaciones de 1.ª, 2.ª y 3.ª, confortables e higiénicas; asimismo existen también comedores y cocina independiente.

Grandes facilidades para el viaje, en autobuses directos, saliendo uno a las cinco de la mañana, llegada de trenes, y otro a las cuatro de la tarde, de la Plazuela de los Bandos, haciendo el recorrido en 35 minutos.

Para informes, dirigirse a su Administrador en el Balneario
Médico Director: Doctor don Luis Infante
Temporada Oficial: DESDE EL 1.º DE JUNIO AL 30 DE SEPTIEMBRE

LIQUIDACION URGENTE

Se liquidan todas las existencias de la antigua

ZAPATERIA LA IMPERIAL

DOCTOR RIESCO, 13 y 15. SE TRASPASA EL LOCAL

BALNEARIO DE SANTA TERESA.-AVILA

EL MEJOR SANATORIO DE VERANO

Clima de altura, 1.236 metros y el más seco de la península. A cuatro y medio kilómetros de Avila. Aguas radio-azoadas, bicarbonatado-litínicas. Aparatos respiratorio y digestivo, anemia, artritismo y convalecencia de enfermedades, especialmente la gripe. Hidroterapia completa. Hotel confortable para 200 viajeros. Capilla con reservado, salones de recreo, billar y tresillo, correo y teléfono. Garage. Extensos jardines y pinares. Automóviles de la casa a la estación de Avila. Pídanse folletos gratis.

Correspondencia, al Administrador del Balneario (Avila).

Temporada: 20 Junio a 20 Septiembre.