AÑO XLIV—SALAMANCA—NÚM. 13.413

Toda la correspondencia se dirigirá a nombre del Director o Administrador, a la calle de la Rúa, número 25, Imprenta y Librería de Núñez.—Teléfono número 37.
NO SE DEVUELVEN LOS ORIGINALES
Redacción y talleres: Ramos del Manzano, 42.—Teléf. 67.
DOS EDICIONES DIARIAS

El Adelanto

DIARIO DE SALAMANCA

VIERNES, 3 DE FEBRERO DE 1928.

Precio de suscripción en España SEIS ptas. al trimestre. Anuncios, esquelas de defunción y reclamos, precios por tarifa. Comunicados y remitidos, precios convencionales.
TODOS LOS PAGOS SE HARAN POR ANTICIPADO
Se admiten esquelas hasta las tres de la madrugada.
NUMERO SUELTO: DIEZ CENTIMOS

FEDERALISMO Y CENTRALISMO

¿Cambiarán los países alemanes su sistema político?

Lo hemos leído y no lo creemos. Y si es verdad lo que se dice, nos parece algo absurdo. Se trata de que en Alemania van a renunciar a su autonomía todos los Estados con objeto de robustecer los poderes del Reich. Tal es la noticia que acaba de transmitirse por una agencia.

El sistema político federalista de los alemanes les dió siempre un excelente resultado. Alemania se engrandeció y vivió económicamente como ninguna otra nación de Europa. Antes de la guerra, debió su prosperidad a la recta administración de su régimen federal. Aquellas monarquías, grandes ducados, principados y ciudades libres, supieron vivir en la abundancia, en el orden y con grandeza dentro de su relativa independencia. La guerra no consiguió que aquellos grupos nacionales hicieran defección al Estado imperial. La pérdida de la guerra no los desmoralizó, antes al contrario, si los revolucionarios lanzaron de sus tronos a sus soberanos, las pequeñas nacionalidades alemanas continuaron viviendo autonómicamente, aunque bajo la forma republicana. Es ya en ellos tradicional la federación y no iban a cambiar radicalmente por el unitarismo. Sin embargo, así se nos dice y se nos quiere demostrar tal manera de obrar de los alemanes por considerar que ahora es costosísima la actual organización del Reich.

Y ahora se nos ocurre preguntar: ¿Se conformarán con no ser capitales en lo sucesivo Munich, Dresde, Sttugard, Hamburgo y otras poblaciones? ¿Van a tirar por el suelo su gloriosa historia los viejos Estados que cuentan con una muy hermosa tradición? ¿Es que van a encontrar mayores facilidades en su función administrativa?

Afirmamos que no creemos en la noticia. Pero hay un fundamento importante en ella. Algunos países están mal administrados; muchos de ellos tienen exceso de empleomanía. Discurren que refundida su economía con el Estado principal se evitarían gastos y empleados. ¿Es que no pueden poner mano en sus errores, sin necesidad de sacrificar su autonomía financiera? ¿Es que en el sistema centralista van a encontrar remedio al mal?

El desequilibrio que en todos los órdenes se ha producido después de la gran guerra, ha hecho que en los distintos pueblos beligerantes se transformara el régimen económico, pero en ninguno se ha operado un cambio tan radical como el que se le atribuye ahora a los alemanes. Alemania, nación que cuenta con tantos valores, que tiene una historia tan grande, que dispone de tantos elementos de vida, creemos que no ha de claudicar, sino que con el trabajo y la inteligencia de sus hijos abordará y solucionará cuantos problemas se le presenten en la crisis por que pasa y no abandonará su sistema federalista, al que deben las distintas comarcas su antiguo florecimiento.

C. ABANADES

LOS FIRMES ESPECIALES Y LA CRISIS DEL TRABAJO

El Gobernador civil, señor Díez del Corral, que viene constantemente intensificando su actuación para buscar medios que conjuren la tremenda crisis de trabajo que están sufriendo los obreros de esta capital y su provincia, para remediarla urgentemente, remitió ayer el siguiente telegrama:

"Gobernador civil a Ingeniero director de Firmes especiales.—Hecho depósito de cantidad correspondiente a este Ayuntamiento por el trozo comprendido ciudad en carretera Villacastín a Vigo, de firmes especiales, ruego a usted disponga el inmediato comienzo de esas obras, que son, además de necesidad imperiosa, para mitigar agudísima crisis de trabajo que aquí se sufre. Salúdole."

Facultad de Medicina

Terminan las oposiciones a titular de Peñaranda

Ayer, a las cinco de la tarde, una vez practicados los cuatro ejercicios señalados para la oposición a la plaza de médico titular de Peñaranda de Bracamonte, se reunió el tribunal, bajo la presidencia de don Joaquín de Prada, inspector provincial de Sanidad, y formado por los señores don Godeardo Peralta, catedrático de la Facultad; don Nicasio Cimas Leal, presidente del Colegio Médico, y los facultativos de Peñaranda don Gerardo Manuel Arce y don Jesús Moreno Padilla, con objeto de proceder a la adjudicación de dicha plaza.

Fué elegido el opositor don Mario Valdivieso Sarazíbar, por mayoría de votos.

Las Candelas en Salamanca

Como en anteriores años, se celebró ayer brillantemente en la Catedral, la festividad de las Candelas, asistiendo una representación numerosa del Ayuntamiento, presidida por el alcalde, señor Escudero.

Nuestro Prelado, revestido de pontifical, bendijo las Candelas, y, seguidamente, se verificó la procesión claustral, y a continuación ofició el sacrificio de la misa el muy ilustre señor don Francisco Ramos, asistido, como diácono, por don Tomás Serna, y subdiácono, don Honorato Pérez.

NOTICIAS DE INSTRUCCION PUBLICA

NOMBRAMIENTO DE LOS TRIBUNALES QUE HAN DE JUZGAR LAS OPOSICIONES RESTRINGIDAS

En la "Gaceta" de Madrid del día 31 de Enero, se publica una Real orden cuya parte dispositiva dice lo siguiente:

"Su Majestad el Rey (q. D. g.), ha resuelto que los Tribunales determinados en la Real orden de 23 de Junio antes citada y su complementaria de 7 de Julio siguiente, se amplíen en uno más para maestras, debiendo, por lo tanto, quedar constituídos tres Tribunales, uno para maestras y dos para mestros, que con la denominación de primera y segunda, juzgarán, respectivamente; el primero, a los aspirantes a las categorías primera, segunda, tercera, cuarta y quinta, y el segundo, a los de la sexta".

En el mismo diario oficial del día 1.º del actual, se publica una Real orden de la Dirección general de Primera Enseñanza que dice:

"De conformidad con lo establecido en la Real orden de 23 de Junio último y en su aclaratoria fecha de ayer, se hacen públicos los nombramientos de los señores que han de integrar los Tribunales de las oposiciones restringidas a sueldos del Migisterio, concediendo un plazo de ocho días para que puedan formularse ante este Ministerio las oportunas recusaciones en la forma prevenida en las disposiciones vigentes.

TRIBUNAL DE MAESTRAS

Presidente, Excelentísimo señor reverendo Padre Clemente Martínez, Consejero de Instrucción Pública.

Vocales: Don Miguel Adellac, catedrático de Instituto; doña Maravillas Segura, profesora de la Escuela Superior del Magisterio; doña María Quintana, inspectora de Primera Enseñanza; doña Laura Miret, profesora de Escuela Normal; doña Eloísa López Alvarez, maestra nacional; doña Dolores García de Tapia, maestra nacional; doña Casida Pueyo Munilla, maestra nacional; don Jesús García Colomo, sacerdote.

PRIMER TRIBUNAL DE MAESTROS

Sueldos de 8, 7, 6, 5 y 4.000 pesetas.

Presidente, Excelentísimo señor don Miguel Vegas y Prado Collado, Consejero de Instrucción Pública.

Vocales: Don José María Plans, catedrático de Universidad; don José Rogerio Sánchez, profesor de la Escuela Superior del Magisterio; don Francisco Carrillo Guerrero, inspector de Primera Enseñanza; don Manuel F. Fernández Navamuel, profesor de escuela Normal; don Pedro García Martín, maestro nacional; don Emilio Moreno Calvete, maestro nacional; don Manuel Sánchez Hernández, maestro nacional; don José Marín y Marín, sacerdote".

SEGUNDO TRIBUNAL DE MAESTROS

Sueldo de 3.500 pesetas.

Presidente, Excelentísimo señor don Pío Zabala, Consejero de Instrucción Pública.

Vocales: Don Luis Olbés, catedrático de Instituto; don Alejandro de la Fuente, prefesor de Escuela Superior del Magisterio; don Gabriel Pancorbo, inspector de Primera Enseñanza; don Casto Blanco Cabezas, profesor de Escuela Normal; don José Xandrú Pich, maestro nacional; don Francisco Hernández de la Rosa, maestro nacional; don Cayetano Ortiz Corral, maestro nacional; don Crisógono Pérez Durantez, sacerdote.

TRIBUNAL SUPLENTE DE MAESTRAS

Presidente, Excelentísima señora doña María de la Asunción Rincón Lazcano, Consejero de Instrucción Pública.

Vocales: Don Pedro Achilla, catedrático de Instituto; doña Luisa Díaz Recorte, profesora de la Escuela Superior del Magisterio;; doña Luisa Becones, inspectora de Primera Enseñanza; doña Micaela Díaz Rabaneda profesora de Escuela Normal; doña Encarnación Tagüeña, maestra nacional; doña Adela Fernández Blanco maestra nacional; doña Victoria Santiuste, maestra nacional; don Constantino Estévez Martinomo, sacerdote.

TRIBUNAL SUPLENTE DEL PRIMERO DE MAESTROS

Presidente, Excelentísimo señor don Juan Barrigón, Consejero de Instrucción Pública.

Vocales: Don Santiago Usón, catedrático de Universidad; don Luis de Hoyos, profesor de Escuela Superior del Magisterio; don Antonio J. Onieva, inspector de Primera Enseñanza, don Alfonso Retortillo, profesor de Escuela Normal; don José Delgado, maestro nacional; don Luis Gómez Fernández, sacerdote.

TRIBUNAL SUPLENTE DEL SEGUNDO DE MAESTROS

Presidente, Excelentísimo señor don Manuel Manzanares, Consejero de Instrucción Pública.

Vocales: Don Pedro Puig, catedrático de Instituto; don Francisco Reveira Bote, prefesor de Escuela Superior del Magisterio; don Gonzalo Gálvez Carmona, Inspector de Primera Enseñanza; don José Ballester Gozalbo prefesor de Ecuela Normal; don Virgilio Huero, maestro nacional; don Leopoldo Casero, maestro nacional don Cecilio Agueda, maestro nacional don Rafael Sardá Carrasco, sacerdote

Madrid, 28 de Enero de 1928.—El Director general. Suárez Samonte".

Ministros a Salamanca

Se rumorea, sin que hasta el actual momento exista una noticia concreta y exacta, que con ocasión del viaje de los ministros de Gracia y Justicia e Instrucción Pública a Valladolid, el próximo sábado, éstos consejeros pasarán el domingo en Salamanca.

También se dice que pudiera ocurrir que la visita se efectuase a Salamanca el sábado, permaneciendo unas horas y saliendo luego para Valladolid.

En momento oportuno, y cuando se confirme la certeza del rumor, informaremos a nuestros lectores sobre este asunto.

SUCESOS LOCALES

Arrollado por un carro

Cuando iba conduciendo un carro por el camino del Cementerio, el obrero Serapio Terradillo, domiciliado en el camino de las Pajas, vió venir en dirección contraria otro, y para evitar un encuentro, se arrojó del vehículo, con tan mala fortuna, que una de las ruedas del carro que llegaba en dirección opuesta, le arrolló.

Conducido a la Casa de Socorro, le fueron apreciadas por el médico de guardia, don Julio Pérez Martín, y practicante don Francisco Rodríguez, erosiones y contusiones en diferentes partes del cuerpo.

Una vez curado, Serapio Terradillo pasó a su domicilio.

Herido casual

También fué curado ayer, en la Casa de Socorro, Jesús Vicente, que vive en la calle Cárcel Nueva, de una herida contusa en el dedo anular de la mano derecha, que se produjo casualmente.

JUNTA DE INICIATIVAS

La sección de Turismo

A las cinco de la tarde, congregó en su despacho oficial el Gobernador civil a la sección del Turismo, asistiendo los señores don José León Muñiz, don José Luis Martín, don Víctor de Nó y don Manuel González Calzada.

La reunión no tuvo más finalidad que la de estudiar la manera de dar rápida ejecución a los acuerdos que se tomaron en la junta general celebrada.

Estudió también esta sección la manera de intensificar la labor de la oficina del Turismo, y sobre los acuerdos adoptados acordó la sección no hacerlos públicos hasta que se practiquen los trabajos convenientes a la realización de esos acuerdos.

También se acordó editar carteles de propaganda y otros extremos relacionados con las vías de comunicación a esta capital.

LA MARCHA DEL BATALLON DE ANTEQUERA

Es sabido que la Diputación provincial, en la sesión plenaria que celebró el día 31 de Enero último, en virtud de propuesta de un diputado, tomó el acuerdo de recabar del ministro de la Guerra la permanencia en Ciudad Rodrigo del batallón de Antequera, que la guarnece.

Ese acuerdo cristalizó en un telegrama que el presidente de la corporación provincial dirigió el mismo día al duque de Tetuán.

Este, contestó ayer con el siguiente despacho:

"Desconozco fundamento traslado batallón Antequera, pues ningún proyecto hay hoy en este ministerio que afecte a dicho cuerpo, ni a plaza de Ciudad Rodrigo.

HABLANDO CON EL GOBERNADOR

Material para escuelas

Ayer recibió el señor Díez del Corral los talones, acompañados de la Real orden de concesión, por el ministerio de Instrucción Pública de mesas-bancos para las escuelas de Armenteros, Villares de la Reina, Barbadillo, Palomares de Béjar y Zamarra.

La Exposición Ibero-americana

Comunican su portación para la celebración de la Exposición Iberoamericana, los Ayuntamientos de Cerralbo y Palacios de Salvatierra.

En 6.ª plana, véase nuestra Página femenina, la mujer, la moda y el hogar, con grabados.

AL MARGEN DE UN BELLO LIBRO

Fray Juan de los Angeles.

Por Juan Domínguez Berrueta. (Editorial Voluntad, 1928).

Cantera inagotable para los teólogos y los historiadores de la literatura, es la mística española, cuyos caracteres son inconfundibles, y que contiene en sí un mundo de sublimidades nunca bien enumeradas ni descubiertas.

Aun no mirándola más que bajo su aspecto literario, la mística castellana forma uno de los más importantes capítulos de la historia de nuestra literatura, y sin duda el más interesante. Y bueno es advertir, que la mística no es literatura, ella creó la suya, haciendo por cierto, una creación tan original como ella misma, pero la pulpa no debe confundirse con la cáscara, por muy adherida que ésta se halle al fruto que encierra.

Tres cosas hay en nuestra literatura que no tienen semejanza en la literatura de otros pueblos, por alto que sea el grado de civilización alcanzado por éstos, y vasto y extenso el campo de sus concepciones literarias. El romancero, el teatro y la mística nuestros, ni han sido copiados de ninguna otra lengua, ni los demás pueblos han sido capaces de imitarlos. Nuestra lírica y nuestra oratoria, son semejantes a otras, y tienen estrecho parentesco con las de muchas partes, pero todos esos tres géneros, llamémoslos así, esas tres manifestaciones del pensamiento español, son esencialmente propios, espontáneos y originales.

Jamás en ninguna otra lengua que no sea la española, se han expuesto ideas tan profundas, sutiles y elevadas, en un lenguaje tan sencillo, tan gráfico y tan popular. Nuestros místicos hablan de Dios y con Dios, de tal manera que se hacen entender del propio vulgo. Lejos de calzarse el coturno para andar por las cumbres celestes, transitan por ellas con las sandalias con que recorren los caminos de la tierra. Vista por el lado teológico y religioso, nada tan divino como nuestra mística, vista por el lado literario, nada más humano, familiar y expresivo.

Y cuenta que ese extraño carácter que contiene una antítesis, una especie de antinemia, no falta en ninguno de los místicos españoles, siendo común a todos ellos, aun cuando no lo sea en igual grado. Así esa característica se percibe más claramente que en sus compañeros, en Santa Teresa, la de la "elegancia sin afeites", no siendo tan visible en la prosa de San Juan de la Cruz, cuya artificiosidad contrasta por modo notable con la ingenuidad de sus versos, ni desapareciendo en Fray Juan de los Angeles, a pesar de su erudición, su mucho saber, y la ponderación y compostura de su estilo. La Monja andariega escribe como quien habla con las personas de su mayor intimidad, el Medio frailito canta como para que le entiendan los pastores a los que quiere preguntar por el paradero del Amado: Pastores los que fuéredes allá por las majadas del otero... y el padre los Angeles, enseña con el mismo tono de sencillez con que escriben sus compañeros.

Admirable trilogía la de estos nuestros místicos, en quienes además de la coincidencia apuntada, se dan otras muchas no menos raras y curiosas. Los tres son naturales de Castilla, los tres hijos de una misma comarca, los tres contemporáneos. Bien se ve en ello, sólo en el suelo castellano se da la mística, tal vez porque es más fruto que flor, y que España no tuvo por hijos solamente a los conquistadores de tierras, sino que a la vez fué madre de los grandes conquistadores del cielo. Los santos, los misioneros, los místicos de nuestra edad de oro, así lo acreditan.

No quiere esto decir, que los tres grandes místicos españoles, sean idénticos entre sí, y que no existan entre ellos diferencias muy señaladas que dan a cada cual su particular fisonomía. Santa Teresa no tiene parecido más que consigo misma, San Juan de la Cruz, nunca tuvo igual, ni rival, y su peculiar modo de ser, los salientes y acusados rasgos de una y otro, están determinados, dibujados y puestos de relieve, en obras de los más insignes autores, y cuyo conjunto forma una copiosa bibliografía, debiendo figurar en ella, los dos opúsculos de que es autor el propio señor Berrueta, consagrados al estudio de los caracteres que presenta el misticismo de Santa Teresa, y el de San Juan de la Cruz, sendos trabajos cuyo mérito está en razón inversa de su volumen.

Pero jamás, ni dentro ni fuera de España, se había hecho otro tanto con respecto a Fray Juan de los Angeles, quien sin dejar de figurar al lado de los dos místicos carmelitanos, parecía colocado como en segundo término y envuelto siempre en la penumbra de lo misterioso o desconocido. Y he aquí la injusticia que viene a reparar el reciente libro de Juan D. Berrueta, quien por su sólida cultura, su sentido religioso, y su exquisita delicadeza, es acaso el más apto de los escritores españoles para acometer empresas de este género.

Y no es que Berrueta se haya propuesto hacer un acto de desagravios, ni exhalar siquiera una serie de lamentaciones por la preterición y la especie de desdén de que hasta ahora ha sido objeto el Padre Los Angeles. No, el autor del libro de que se trata, se contenta con estudiar las obras de ese gran místico español, para sacar de ellas la alta doctrina que contienen, y para trazar después la figura del venerable franciscano, con los rasgos que le son propios.

Y firme en su propósito, Berrueta va examinando una por una todas cuantas obras se conservan del P. Los Angeles; pero no con el criterio panegirista del P. Salas, ni con el perjuicio crítico y receloso de Russelez, sino con la mayor parsimonia, imparcial, serena y concienzudamente, sin dejar de poner en su trabajo la delicadeza y la unción que demandan estos divinos temas.

Y con la minuciosidad que cabe en un libro de pequeño tamaño, y con la facilidad y soltura con que nuestro autor sabe andar por las alturas de la mística, va en su obra haciendo la filiación, la genealogía de las ideas y doctrinas del P. Los Angeles, y descubriendo las conexiones que presentan con el neoplatonismo, con las de la escuela de San Víctor, con las de San Agustín y otros santos padres, relacionándolas y comparándolas entre sí, para demostrar que, si el pensamiento del P. Los Angeles bebió en todas las más puras fuentes de la mística, y se nutrió con muchas ideas ajenas, por eso deja de ser original, mejorándose en él muchas veces lo que de otros toma como punto de partida.

De este modo queda revelada por Berrueta la importancia y el valor religioso de la obra total de Fray Juan de Los Angeles, y colocada su figura en el sitio y marco que le corresponde, ni por bajo ni por encima de los otros dos místicos españoles de nuestra edad de oro. Que si San Juan de la Cruz es un poeta, y Santa Teresa una heroína a lo divino, el P. de Los Angeles es un brillante luminar, cuyos resplandores esclarecen todos los entendimientos y atraen los corazones todos.

Lo que no comprendemos es el reparo que Berrueta pone al calificativo de maestro que Russelot aplica a Fray Juan de Los Angeles, prefiriendo llamarle predicador.

Maestro llamaban a Jesús los que creyeron ser discípulos suyos, porque no encontraron, sin duda, nombre más honroso con qué designarle. Y maestro fué, sobre todo, ese nuestro místico, porque didácticos eran sus propósitos y su método, y nunca hizo otra cosa que enseñar, enseñar el amor de Dios, las entradas de su reino y los caminos de perfección.

Tal es lo que se aprende y se

†

LA SEÑORA

D.ª Victorina Rodríguez Estévez

ha fallecido en Fuenteliante, el día 28 de Enero de 1928

a los setenta y siete años de edad

DESPUES DE RECIBIR LOS SANTOS SACRAMENTOS

D. E. P.

Su desconsolado esposo, Ignacio Fernández Pablos; hijos: Heliodoro, Flora y María Antonia Fernández Rodríguez; hijos políticos: Amador Sánchez, José Antonio Galache y Felisa Fuentes; hermanos, sobrinos y demás familia,

Participan a sus amistades tan sensible pérdida y les ruegan una oración por el eterno descanso de su alma.

comprueba en el bello libro de Juan Berrueta, que acaba de ver la luz. Y excusado es decir, tratándose de este autor, las bellezas y los méritos que el libro encierra. Y por lo que hace a su estilo, nada diríamos tampoco si en esta ocasión el de Juan Berrueta fuera el mismo de que ha hecho gala en tantas sugestivas y encantadoras obras suyas. En este pequeño libro, el estilo del insigne escritor salmantino es más concreto, más preciso, y pudiéramos decir más objetivo, pues sabido es que, generalmente, su pluma no escribe más que, poniendo sobre las cuartillas, como en las líneas de un pentágrama, las notas de una suave melodía.

CANDIDO R. PINILLA

MERCADO DE GANADOS EN EL ARRABAL DEL PUENTE

Aun cuando el día de ayer fué espléndido, la concurrencia de ganados no tuvo importancia alguna.

En el ganado vacuno, el número de ejemplares presentados, fué bastante menor del que se esperaba, y en el de cerda para el sacrificio los tratantes (únicos tenedores de este ganado), presentaron contado número de cabezas en el mercado; sin embargo, en los cafés y cebaderos concertaron considerables transacciones, figurando como de las más importantes las ejecutadas por don Victoriano Hernández, que concertó las siguientes:

Cuatro pisos para don Tomás Martín, de Chamberí, a 2,72,50 pesetas kilo canal; para otros industriales de esta provincia, vendió también dos pisos, a 26 pesetas arroba, de 13 ½ @ de peso; otros cuatro pisos, para un pueblo limítrofe, procedentes de Zafra y al desembarque en esta estación de 13 @ de peso, a 26,75 pesetas arroba; mas cuatro pisos de ocho arrobas, procedentes de San Vicente Alcántara (Cáceres), a 23,75 pesetas al desembarque, concertando también otra transacción con la sociedad de Salchicheros, de dos pisos de 11 @ de peso en cebadero, a precio reservado, como igualmente se verificó otra operación de dos pisos con un industrial de esta plaza, de 12 @ de peso, cuyo precio no fué posible observar.

Los actuales precios del mercado son: de 9 @ 25 pesetas arroba; de 10 a 11, 26, y de 11 en adelante, 27, siendo alcista.

El ganado vacuno, las cotizaciones oscilaron entre los siguientes precios: Terneros, de 39 a 40 pesetas arroba canal; toros, de 38 a 39; vacas, de 36 a 37, y bueyes, de 33 a 34.

El mercado terminó a las tres de la tarde, y con gran desanimación.

HOY, el éxito verdad de año. La gran comedia de Arniches

EL SEÑOR ADRIÁN EL PRIMO

O

QUÉ MALO ES SER BUENO

VIDA CULTURAL

Liceo de las Artes

El próximo sábado, 4 del corriente, a las seis y media de la tarde, en un aula de la Universidad, los señores don José Tinoco y don Joaquín García Bellido, darán sus conferencias tituladas: "Un viaje a Egipto" y "Por las montañas españolas", respectivamente.

Serán presentados por el socio señor Sanz.

El acto se dedica especialmente a los estudiantes, y será público.

A las nueve de la noche del mismo día, se celebrará un banquete en el restorán Novelty, con que los señores socios harán un homenaje de gratitud y afecto a los conferenciantes, y realizarán un acto de íntima cordialidad.

CUOTAS. — Correajes militar, 20 pesetas, completos, platos, cantimploras, vasos, polaina venda y cucharas de reglamento, a precios baratísimos Cárdenas, San Pablo, 15, Salamanca

CON MOTIVO DE UN ASCENSO

Banquete homenaje al señor Alamillo.

Con motivo del ascenso experimentado en su carrera por el teniente fiscal de esta Audiencia, señor Alamillo, se celebró ayer, en el comedor del café Las Torres, un banquete homenaje al que han asistido, además del presidente de la Audiencia y otras autoridades del orden civil y militar, gran número de abogados, procuradores y amigos del festejado.

La concurrencia.

A la una de la tarde se hallaban en el comedor los siguientes señores:

Ocupando la presidencia del acto, don Francisco de Navarro, presidente de la Audiencia de nuestra ciudad; el Gobernador civil, el señor Alamillo, el Gobernador militar, decanos de los Colegios de abogados y procurador[illegible] magistrados, señores Salas, de Domingo y Sierra; fiscal y teniente fiscal señores James y Basarán, juez de instrucción de Salamanca, don Felipe Uribarri, y secretario de la Audiencia, don Aurelio Bueno.

En los demás lugares ocupan asientos los señores don Rafael Ruiz de la Cuesta, don Eudoxio de Castro, don Emilio Figuerola, don César Martínez, don Valeriano Mateos, don José de Prada, don Fernando García Sánchez, don Luis Sánchez Fraile, don Tomás Marcos, don Rafael Cuesta, don José Escalada, don Santiago Riesco, don Gregorio García, don Emilio Firmat, don José Firmat, don Antonio Briones, don José Martín López, don Avelino Ortega, don Esteban Madruga.

Don Rafael Avila, don Manuel Junquera, don Luis Maeso, don Joaquín Corona, don Aurelio Bueno, don José Andrés Manso, don Antonio Estella, don Carlos G. de Ceballos, don José Cimas Leal, don Constancio Arias, don Juan José Rodríguez, don José Morató, don Juan Luis Serrano Carmona, don Manuel Alonso, don Tomás Salas, don Nicolás R. Aniceto, don José Rodríguez, don Jesús Casillas, don Jaime Muñoz, don Angel Gil.

Don Fernando Iscar, don Fernando Bravo, don Antonio Díez Ambrosio, don Julián Alamillo, don Fermín Alamillo, don Ricardo Sánchez Martínez, don Fernando Rodilla, don Eduardo Jarrín, don Fermín Martín y don Blas Santos de Salamanca.

Don Joaquín Ramos, de Zamora.

Don Humberto Llorente y don Valeriano Rodríguez, de Béjar.

Don Isidoro Díez Canseco, de Ledesma.

Don Antonio Jaramillo, de Alba.

Don José Núñez del Prado, don Vicente Alvarez Cedrón, don Manuel Gómez, don Julián Díez, don Arsenio Muñoz, don Luis de la Peña, don Germán Díaz, don Alejandro González, don Ignacio de la Torre, don Eduardo de Dios, don Francisco Rupérez, don Francisco Nodal, don Francisco G. Bautista y don Victoriano Cuadrado, de Peñaranda.

Los discursos.

A los brindis hace uso de la palabra en primer término el juez de instrucción de nuestra capital, don Felipe Uribarri, quien, en una brillante improvisación cordial, pone de relieve los méritos del homenajeado.

Sin proponerse siquiera hacer un discurso, el señor Uribarri, refiriéndose a los dos sentimientos que embargan su ánimo en esos instantes, sentimiento de felicidad por el ascenso del amigo, del compañero y del hermano y de amargura por la pérdida para los que quedan en Salamanca, del funcionario austero, modelo entre los suyos siempre, acumula bellas imágenes en párrafos inspirados que son aplaudidos con gran entusiasmo.

Termina hablando del dolor de la despedida y de los bellos sentimientos que evoca, sentimientos que son, dice, el único pedazo de cielo que Dios nos ha dejado en este pedazo de Tierra.

Un abrazo final, broche y remate digno del brillantísimo y sentido discurso del señor Ulíbarri, pone fin a la intervención de este señor, en medio de una gran salva de aplausos.

Lee el juez de Ledesma, señor Canseco, las numerosas adhesiones y a continuación ofrece el bastón de mando, regalo al señor Alamillo de los concurrentes, el señor James, fiscal de esta Audiencia, quien pronuncia breves palabras ensalzando también el valor personal y profesional del señor Alamillo, a quien desea volver a ver en Salamanca pronto.

A continuación, en como uno de los togados de Zamora, hace uso de la palabra, el abogado zamorano don Joaquín Ramos, quien evoca en su discurso la actuación del señor Alamillo en esa población hermana.

Evoca brillantemente un canto a Castilla y al amor que une las almas de las ciudades hermanas, Zamora y Salamanca; se ocupa de la intervención de la toga en el florecimiento de esos sentimientos y termina con párrafos de elocuencia grande, haciendo votos por el triunfo profesional del señor Alamillo, al que augura el brillante porvenir que sus extraordinarias cualidades, dice, le abrirán y facilitarán justamente.

El gobernador militar, general Rodríguez Arias, en sobrios párrafos, hondamente sentidos, dice que obedece requerimientos insistentes para que, después de haberse dejado oir la voz de Salamanca y la de Zamora en el homenaje, se oiga también la de Cáceres, donde el señor Alamillo hubo de formarse.

Alude a sus cualidades oratorias y a la emoción que le embarga en este momento, que le impide, como también indicara antes en su brillantísimo discurso el señor Ulibarri, expresar todo lo que quisiera respecto a la persona del homenajeado a quien vió crecer desde muy niño y para el que guardó siempre sus mejores afectos.

Se refiere a otro cacereño ilustre, al señor Crehuet, hasta ayer fiscal del Tribunal Supremo de justicia y termina deseando para el señor Alamillo prosperidades que le conduzcan a ocupar el puesto de aquel paisano, que éste sabrá merecer también.

El decano del ilustre Colegio de abogados de Salamanca, señor Revillo, pronuncia breves frases que dan lugar a una aclaración cordial del señor Ramos.

Del mismo modo que los anteriores, el señor Revillo se adhiere al homenaje y formula votos por el triunfo profesional del agasajado.

Don Humberto Llorente, juez de Béjar, tiene una breve, chispeante intervención que queda sintetizada en la siguiente copla, aplaudidísima:

Si vas a Palencia y cantas
dila lo que yo te digo:
Que no presuma de mantas
que el fiscal que va es abrigo.

Cierra los discursos de ofrecimiento del homenaje, el ilustrísimo señor presidente de la Audiencia, don Francisco Navarro y don Luis Díez del Corral, nuestro gobernador civil.

Don Francisco Navarro, en discurso tan breve como cordial y sincero, alude en primer lugar a los recuerdos evocados por los discursos de los señores Uríbarri y Ramos, recuerdos que van unidos, dice, a la brillante y austera actuación del señor Alamillo fuera y dentro de Salamanca; en la carrera judicial, primero, y en la fiscal después.

Habla también, comentando el discurso del juez de Salamanca, de los dos sentimientos que todos comparten en este momento: Uno, el que se produce por la pérdida momentánea del amigo y del funcionario austero que, por virtud del ascenso, va a desempeñar el cargo de fiscal-jefe en Palencia—único, añade, que debe ocupar dados sus merecimientos—y otro sentimiento, el de placer, al ver justamente recompensadas por el ascenso y utilizadas para el bien de la justicia y el prestigio de la carrera, las cualidades excepcionales que tiene el señor Alamillo.

Dirigiéndose ya a éste, continúa su discurso el señor Navarro, diciendo al señor Alamillo no adiós, sino hasta luego: pues el nuevo fiscal de Palencia, añade, volverá a Salamanca, donde tantos afectos deja, a poner al servicio de la justicia una competencia que el mismo ministro de Gracia y Justicia, no sólo reconoce, sino que alaba en telegrama del que yo mismo he tenido conocimiento.

Me alegro que hombres no togados, ajenos a los problemas y preocupaciones que apasionan la clase, hayan venido también aquí a rendir homenaje al señor Alamillo y que, autoridades como el general señor Rodríguez Arias, a pretexto de paisanaje, haya querido igualmente sumarse con nosotros en esta obra de justicia.

Agradezco, del mismo modo, al señor Gobernador civil su presencia en este acto y expresando nuevamente el unánime sentir, hago votos por el pronto regreso a Salamanca, del común amigo y del austero e inteligente funcionario señor Alamillo.

Cariñosos y entusiastas aplausos acogen las últimas palabras del sentido discurso del señor Navarro.

El Gobernador civil hace uso de la palabra, inmediatamente después, para abundar en los elogios tributados al que es objeto del homenaje, el hombre bueno, dice, ejemplar, austero, cordial y acogedor.

No se olvidará en Salamanca, añade, la memoria grata del señor Alamillo. Salamanca, recia y suave al mismo tiempo, firme y de espíritu levantado, tendrá siempre en cuenta la labor de este digno funcionario y cuando el señor James, fiscal jefe de esta Audiencia, haya ascendido por merecimientos bien notorios, todos a una pediremos el retorno del amigo y del funcionario que hoy perdemos los salmantinos, al ausentarse el señor Alamillo.

Como con los anteriores oradores, las últimas palabras del señor Díez del Corral, son acogidas con grandes aplausos.

El señor Alamillo se levanta a hablar, en último lugar, para agradecer el homenaje.

—Señores y amigos, dice: La emoción me impide hablar y me pone en trance de no poderos dar las gracias por este homenaje.

Si miro hacia dentro, tengo que reconocer que no lo merezco y que sólo se justifica por el hecho de rendirlo a la función que encarno.

Claro que de aquí se sigue que el homenaje no responde al propósito y que la honra recae, no sobre mí, sino sobre vosotros que probáis con este acto vuestra elevación espiritual al mostraros respetuosos con mi significación oficial y pública.

Pero aunque así no fuera, yo lo consideraría siempre excesivo, sino pensara que no está en relación un homenaje con los merecimientos de quien lo recibe, sino con el valer de quienes lo otorgan.

Refiere a este propósito el orador la conversación entre Alejandro Magno y Perito.

—Señor, dice éste viéndose agasajado por Alejandro: ¿Para qué tanto?

—Ya sé, le contesta el rey, que es demasiado para Perito; pero demasiado poco para Alejandro.

Mi modestia pues, sigue diciendo el señor Alamillo, no sufre con vuestra generosidad porque sé, por fortuna, a donde alcanzan mis propios merecimientos.

El bastón lo recibo esperanzado, porque creo sabré, por haberlo aprendido de vosotros, usarlo solo para lo que signifique respeto y amor a la justicia.

He aprendido aquí que la ley ha de ser, como quería el gran maestro Dorado Montero, prevención y cura social y la autoridad, el menor daño para el individuo cuando sea necesario el ejercicio de ella, empleándola sin perder de vista circunstancias de carácter social y psicológicas individuales.

En estos principios descansa toda mi política judicial.

No quiero molestaros más, termina el señor Alamillo. Mis mejores y más hondos afectos quedan entre vosotros y volveré a buscarlos. Entre tanto procuremos todos que nuestro espíritu vuele siempre por regiones exentas de pasiones, en una esfera donde no haya otro estímulo que el puro y firme de amor a la justicia.

Un telegrama al ministro.

Sin terminar aún los aplausos que se prodigan al discurso del homenajeado, el juez, señor Jaramillo, pide, y así se acuerda, el envío del siguiente telegrama al ministro de Gracia y Justicia, solicitando para el nuevo fiscal de Palencia, la medalla fiscal.

Dice así dicho telegrama:

"Gobernador civil a ministro de Gracia y Justicia: En nombre de presidente de esta Audiencia, fiscales, magistrados, Gobernador militar, jueces, Colegio abogados y procuradores y representaciones de capital y provincia que han asistido a homenaje tributado a don Ildefonso Alamillo, teniente fiscal de aquí, ascendido a fiscal de Palencia y en el mío propio, me permito solicitar de V. E. la concesión al señor Alamillo de la Medalla Fiscal en el grado que le corresponda, por considerarlo unánimemente acreedor a esa distinción. Le saluda afectuosamente".

Otros detalles.

Durante la comida, el cuarteto del que forman parte las señoritas Morales, interpretó con gran acierto piezas escogidas de su repertorio, siendo aplaudida la brillante ejecución por cuantos asistieron al banquete.

Aprovechando la estancia en esta ciudad de los jueces de los distintos partidos de la provincia, anoche se reunieron en fraternal banquete, al que asistió también el secretario de esta Audiencia, don Aurelio Bueno.

DE TORREJONCILLO

Se proyecta por jóvenes aficionados de esta localidad poner en escena la novísima tragedia de "El soldado de San Marcial". Claro es que es la primera vez que se asoman al arte de Talia, y con un fin meramente lucrativo; será una verdadera tragedia, porque el público, que paga, exigirá, naturalmente; no tanto así si se tratara de una función benéfica, donde, por el fin, ya hay tolerancia. Conque, estimados utilitaristas, hacer acopio de árnica y gasas, porque las patatas hoy están al alcance de cualquiera que quiera tomarse la justicia por su mano.

Con el fin de asistir a la boda del digno capitán médico de Fuentelapeña, don José Sánchez, ha salido para dicho pueblo don Francisco Santos, de Torrejoncillo.

Felicidad y eterna luna de miel a los futuros contrayentes, le deseamos.

Se ha reunido la junta de Beneficencia, con el fin de confeccionar la nueva lista de pobres de la Beneficencia municipal.

—Se ha inaugurado la línea de autos diarios Cáceres - Mérida - Sevilla.

TOMANDO CADA DIA RHUM NEGRITA en GROG en el TÉ en la LECHE bien caliente

PASARÁ Vd. UN INVIERNO AGRADABLE

exigir en todas Partes el "RHUM NEGRITA"

BARDINET - único legítimo

Defienda Vd. su sangre

Los desgraciados artríticos llevan en su propia sangre enemigos fuertes: el ácido úrico y otros venenos se reconcentran silenciosamente en sus órganos vitales mal defendidos. De ahí la terrible arterio-esclerosis y su cortejo de enfermedades crueles, várices, flebitis, úlceras varicosas, barros, sicosis, psoriasis, eritemas, eczemas, neuralgias, gota, reumatismos, afecciones de la mujer; todas las enfermedades graves y dolorosas. Pero para vencerlas, precisa arrojar los venenos de la sangre, y las experiencias clínicas han demostrado que sólo el *Depurativo Richelet* cura completamente estas enfermedades. Rectificando la masa sanguínea, el *Depurativo Richelet* es el específico universalmente reconocido de todas las manifestaciones artríticas. Médicos y enfermos están de acuerdo en proclamar su extraordinaria eficacia.

Cada frasco va acompañado de un folleto ilustrado. De venta en todas las buenas Farmacias y Droguerías. Laboratorio L. RICHELET, de Sedan, rue de Belfort, Bayonne (Francia).

DOCTOR JULIO PEREZ MARTIN
MEDICINA GENERAL
Y PARTOS
AZAFRANAL, 18, BAJO

Teatro Moderno
Hoy, viernes, 3 de Febrero de 1928
2 secciones de cinematógrafo 2
A las seis y media, vermouth.
A las diez y cuarto, noche.
Amenizada por la orquesta dirigida por el maestro Sr. Blanco
UN HOMBRE DE ACCION
sugestiva película de aventuras, interpretada por el famoso actor Reed Howes.
Fotógrafo de ocasión
dos partes cómica.

Teatro Liceo
HOY
Tournée de la gran compañía de comedias
Bassó - Navarro
A las seis y media, vermouth.
A las diez y cuarto, noche.
¡El estreno más grande de la temporada!
La comedia en tres actos y en prosa, de don Carlos Arniches,
El Sr. Adrián el primo
O
Qué malo es ser bueno
El éxito del año en la Comedia, de Madrid, donde continúa representándose.
EN SEGUIDA
Tambor y cascabel
De los hermanos Quintero.

DEUTZ - DIESEL

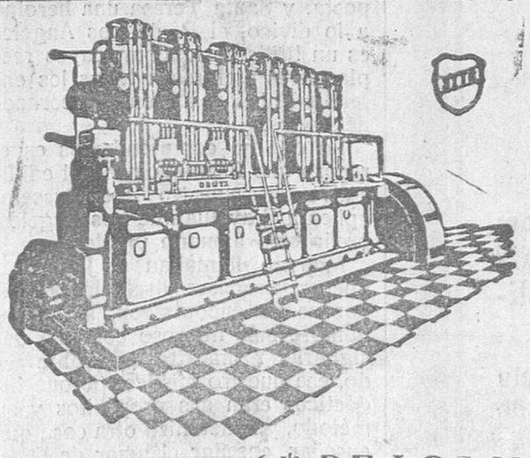

para toda clase de aceites pesados y creosota de producción nacional.

MOTORES DIESEL
SIN COMPRESOR
para instalaciones terrestres transportables y para servicio marino.

Copia DE LOS MOTORES DEUTZ
"OTTO LEGITIMO" LTDA
MADRID.-VILLANUEVA, 4 APARTADO, 360

TEATRO BRETÓN -:- EMPRESA ALONSO
Grandioso acontecimiento cinematográfico. Hoy, viernes, 3 de Enero de 1928
puede admirar la colosal película alemana
LOS MAESTROS CANTORES DE NUREMBERG
Basada en la inmensa ópera del insigne músico alemán Wagner y que ha sido filmada con todo lujo de detalles por la casa U. C. E., de Berlín.
NO DEJE DE ASISTIR A ESTE ACONTECIMIENTO
Durante la proyección el sexteto que dirige el maestro Bernal, dará audiciones de obras del maestro Wagner.
PRECIOS POPULARES

LA TUNA UNIVERSITARIA

Discurso de presentación en la fiesta del teatro Liceo, por el catedrático don José Crespo Salazar.

Como anunciamos a nuestros lectores, tenemos hoy el gusto de publicar el discurso de presentación de la Tuna Universitaria en la fiesta del teatro Liceo, pronunciado por nuestro querido amigo e ilustre colaborador don José Crespo Salazar.

El señor Crespo Salazar dijo, entre otras cosas, y aproximadamente, lo que sigue:

Este grupo de simpáticos muchachos que componen la Tuna Universitaria; estudiantes algo traviesos que pretenden armonizar la noble estirpe del pensamiento con la delicada alcurnia del gay saber, las incidencias médicas del caso clínico y los fragmentos del Digesto y el rompecabezas del binomio de Newton con las emociones del arte, me han requerido para que os haga su presentación en esta fiesta de juventud, arte y belleza. Y yo no he podido negarme a tan gentil requerimiento viniendo de los estudiantes, mis mejores amigos y colaboradores.

No sé qué tiene la juventud que todo lo contagia de alegría, y al conjuro del aire de mocedad que levantan sus garbosas capas de tunos, me siento esta noche con vida más pujante, con más alientos juveniles; y como la juventud tiene sus fueros, he aquí por qué me encuentro de esta guisa despojado de todo empaque académico o doctoral y cómo mi actitud machucha y grave de ordinario, mi crespa individualidad, hase trocado por gracia de los dioses, en actitud jovial, que desde luego huye de la histriónica a que este tablado se presta y de la fácil pirueta circense tan agradable a la plebe.

La Tuna, con sus alegres notas, me recuerda mi mocedad estudiantil, y mi pasado renace y resuena en mí como caracola marina puesta al oído. La Tuna, por lo que tiene de tradición y por lo que tiene de histórica evocación, será siempre tema inagotable de poesía y nostalgia. Y a fuer de poetas, de líricos, debemos dar rienda suelta a los sentimientos cuando salen del pecho que se esponja.

Así como las golondrinas del poeta vuelven todas las primaveras a llamar, rozando sus alas, las vidrieras de nuestro balcón, así todos los años las alegres notas de la Tuna que pasa, rompiendo el sueño de piedra de nuestras callejuelas, también llaman a las vidrieras, que se abren, y rozan el corazón de las mocitas del barrio llenándolo de dulces quimeras.

¡Y en la calle sopla un vientecillo fresco de vivero, un aura seminal, y una ráfaga de ilusión! Pero, ¡ay!, que si las golondrinas y la estudiantina vuelven, no vuelven a nuestro corazón las ilusiones marchitas, los amores muertos, las esperanzas rotas y los sueños frustrados.

Por lo demás, me parece muy bien que los muchachos se diviertan, vivan su juventud y hagan tonterías. Hoy, en que todo el mundo tiene tanto talento, nos hacen falta los tontos. Tontos del corazón, no tontos de la cabeza, que son los tontos atontados. La tontería habrá de salvarnos como a nuestro señor Don Quijote...

Prefiero a los estudiantes traviesos y no machuchos, como preferible es siempre la juventud florida y generosa a la de largos alcances y letrera... Y como el saber envejece, la tragedia del hombre intelectual, ¡tremenda tragedia!, es la del doctor Fausto, que vendió su alma al diablo y dió toda su vana ciencia por el beso de una mujer... Y ya creo estar a tono con el ambiente de esta fiesta de juventud y belleza.

¿Qué mejor marco de fiesta que estas bellas y graciosas mujeres? —Sus ojos irradian toda la belleza que da el amor: ¡ojos que tienen la mística electricidad de la simpatía, con su osado vuelo de esperanzas; ojos iluminados por la ilusión, que nos transportan a los esplendores de nuevos ciclos, a los esplendores de los paisajes vendimiarios donde la vida irrumpe y se desborda como la sangre alegre de los racimos; ojos de estallido luciferino, y de aguas tornasoladas y con niebla de oro que ocultan todos los abismos! ¿Quién sabrá descifrar el misterio que en una mirada de mujer se dispara? La mujer es el ser más desconcertante. La mujer todo lo perdona, menos al hombre a quien no pudo engañar. "Y el amor da talento a los tontos y se lo quita a quien lo tiene". El amor acorta la vida, pero, sin embargo, la llena. "Todo es bello en el amor y en la guerra", dice un proverbio inglés, y amor y guerra constituyen toda la Historia. El amor da la dimensión profunda, mejor dicho, pone en la vida la cuarta dimensión, la dimensión histórica o espiritual, y la imagen virtual de la inmortalidad, y el arte, gracias al cual andamos en dos pies y podemos mirar al cielo. He aquí la aportación que nos ha legado la feminidad.

... ...

Y ahora, para terminar, he de dirigiros dos palabras: ¡Muchachos rumbosos!

Aunque creais que estoy en tornaviaje o regreso de la vida, soy tan joven como vosotros, por no decir más. La juventud es cosa espiritual, no fisiológica. Bien sé que los médicos dicen que tenemos la edad de nuestras arterias y que la decadencia del sistema vascular determina nuestra ruina o quiebra orgánica. ¡No os hagáis caso de los médicos ni de los abogados que no son poetas! Nuestra juventud se mide por el entusiasmo de nuestro corazón, por nuestra capacidad de emoción, ¡y yo estoy emocionado, como siempre que me dirijo a la pollería! Pues bien; aunque laminado he sido por la vida y mi corazón se halla maltrecho como una guitarra rota, mis arpegios quizá suenen mejor que en guitarra nueva, de la misma manera que el vino de añeja solera se alquitara él solo, y es más vehemente, y tiene más "buqué", más misteriosos elixires, que las mistelas de hogaño. Perdonad estas admoniciones. Cada hombre tiene su misión en la vida. La nuestra, es la misión de la verdad, el servicio de la verdad, ¡el más duro de los servicios!, porque la verdad nos envejece y nos mata. La misión de la verdad es combatir al sueño impostor.

Y los entusiasmos van desapareciendo en nosotros a medida que vivimos. Por todo, os aconsejo os emborracheis de ideal, os sintáis fuertes y generosos. Navegad a la deriva en vuestro esquife de la ilusión, que tiene figura de cisne, por todos los mares azules, por todas las ensenadas del ideal, en busca de la tierra ignota, sembrada de siemprevivas promesas. Seamos argonautas de la noble quimera. Dejémonos adormecer por el dulce canto de las sirenas. ¡Desgraciados argonautas si navegamos por el mar muerto y proceloso en busca del vellocino de oro! ¡Los dragones marinos que acechan en sus guaridas abisales, los tomaremos equivocadamente por sirenas e hincarán sus garras ponzoñosas en nuestro vientre de la codicia! ¡Desgraciados de nosotros si decimos: hay que transigir con la lógica de la vida, porque, entonces, estamos perdidos! ¡Entonces, comenzaremos a creer en la vida, pero hemos dejado de creer en nosotros mismos! Aquel día comenzamos a envejecer. ¡Creeremos en el "Oro del Rhin", pero no en la Walkyria! ¿Y vosotros sabéis lo que hacían las walkyrias con sus falsos amantes que, so pretexto de amor, no eran sino mezquinos buscadores de oro?...

Y esto es poesía. El poeta es el hombre más hombre de todos los hombres: es el verdadero "Sobrehombre"; el solitario habitante de las regiones hiperbóreas, de las nieves perpetuas, que se queda a solas con Dios y muere de frío, pero más cerca del cielo. No el versificador ni el poeta del papel, sino el poeta que sabe hacer de su vida una obra de arte, aunque sufra y muera en la meseta parda o en el valle de lágrimas. ¡que esto es ya puramente episódico!

Y la poesía en la vida siempre representará la victoria del espíritu sobre el sueño, de la inteligencia sobre el sino, del sentido sobre la letra, del deber incorruptible sobre el interés negociante, de la fraternidad sobre el egoísmo, de la idea inmaculada sobre la carne, del quijotismo sobre la cobardía...

ELIXIR ESTOMACAL
SAIZ DE CARLOS
Tonifica, ayuda a las digestiones y abre el apetito, curando las molestias del
ESTOMAGO E INTESTINOS
DOLOR DE ESTÓMAGO, DISPEPSIA, ACEDÍAS Y VÓMITOS, INAPETENCIA, DIARREAS EN NIÑOS Y ADULTOS, DILATACIÓN Y ÚLCERA DEL ESTÓMAGO DISENTERÍA, etc.
Muy usado contra las diarreas de los niños incluso en la época del destete y dentición.
Es inofensivo y de gusto agradable.
VENTA: Principales farmacias del mundo.

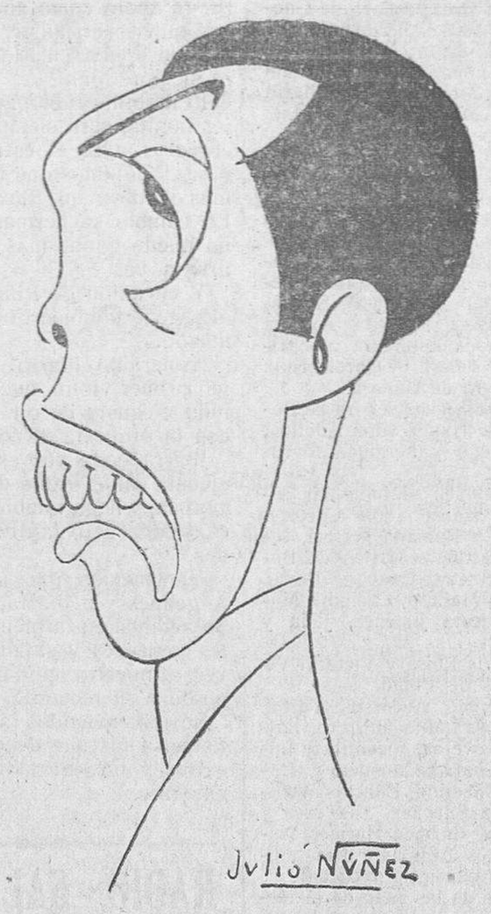

Personas conocidas

Derrego (Victoriano)
que en Medicina,
sigue con buena mano
tras su combina.

Me he puesto algo serio y esto no está bien, pues que no tengo hambre. Tampoco quiero ser orador, sino conversador. Porque hay hombres de mucha oratoria que carecen de conversación sin embargo. ¿Hay pájaro más triste que un loro? ¡Preferibles son los pájaros que cantan en su lengua y no en la de los hombres, que los hombres hablando ocultan su pensamiento!

¡Parece mentira que vuestras cuerdas de violines, laúdes y guitarras puedan sacar esas notas y gorjeos de pájaro!

Háse comparado el amor, no sin razón, con la abeja, que tiene el dolor del aguijón y el dulce de la miel. Pues bien; que vuestras notas sean como aguijones que se claven en el corazón de vuestra mujer soñada, pero procurad disimular el dolor del picotazo con la miel que dejéis en sus labios.

Aún sigue el éxito en Madrid, de la preciosa comedia de Arniches,
EL SEÑOR ADRIÁN EL PRIMO
O
QUÉ MALO ES SER BUENO
HOY lo tendrá en el
TEATRO LICEO
representado por la compañía
Bassó - Navarro

PAGOS DE HACIENDA

Para hoy, se han puesto al cobro los siguientes libramientos:

Don Nicasio Villarino, 1.482,92 pesetas; don B. Fuentes, 4.432,86; don Críspulo Baza, 2.979,17; don Luis Alberti, 5.486,66; don Antonio Trías, 475,00; don Jerónimo Sanz Ortuño, 320,00; doña Desposorios Gutiérrez, 5.702,88; don José Huarte, 9.713,58; don Emilio Iglesias, 2.839,57, y Depositario Pagador, 20.000,00 pesetas.

"EL ADELANTO" EN BEJAR

Velada en el Colegio Salesiano.

Los padres Salesianos de esta residencia celebraron con gran solemnidad el triduo y fiesta de San Francisco de Sales durante la semana última.

El día 31, aniversario de la muerte del venerable Juan Bosco, tuvo lugar una velada literario-musical en el teatrito del Colegio, que a las seis de la tarde estaba totalmente ocupado por niños e invitados.

Dió comienzo la fiesta con el Himno de J. Villani, por un coro de niños, acompañado de piano. A continuación se pone en escena el drama en tres actos, "Los dos saboyanitos", admirablemente interpretado por varios niños del Colegio, que hicieron gala de su gracejo y del perfecto dominio de la obra, lo que hubo de valerles frecuentes y nutridos aplausos.

En un intermedio, el prestigioso notario don Felipe G. Moñibas, lee una conferencia sobre el motivo "Influencia de la educación cristiana en la juventud". Tema tan sugestivo fué abordado con toda valentía por el señor Moñibas, que puso de relieve la enorme importancia de la educación cristiana en el orden moral de pueblos e individuos frente a las escuelas neutras que intentan desconocer a Cristo para colocar al hombre bajo el dominio del libre albedrío con todas las aberraciones y funestas consecuencias sociales que de ello se derivan.

Terminó el orador, que con frecuencia fué interrumpido por los aplausos, recomendando a los antiguos salesianos la concurrencia y el agradecimiento a aquella casa, que con tanto cariño y bondad les acogió siempre.

Sigue la velada con el monólogo "El Paragüerito", irreprochablemente interpretado por un antiguo alumno. Y, por último, se representa el sainete "Hambre atrasada", que, como las anteriores partes, mereció la aprobación del auditorio con nutridos aplausos.

Felicitamos al doctor Crescenci y demás profesorado del Colegio, que saben organizar tan amenas y sugestivas veladas.

A. GARCIA

LAS SERENATAS DE "JUVENTUD", A SUS PRESIDENTAS

Anoche, a las siete, los artistas que integran la Agrupación artística "Juventud", obsequiaron con una serenata a su bella y simpática presidenta Teresita Madruga Navarro.

A recibir a los "juveniles" salieron los dueños de la casa, don Francisco Franco y su esposa, doña Pascuala Navarro, en unión de su hija Teresita.

En el domicilio de los señores Franco Navarro, pudimos contemplar un precioso cuadro de encantadoras señoritas, compuesto por las lindas presidentas de "Juventud" Teresita González Seisdedos y Dolores Hernández Recuero, Candelas Madruga Navarro, Pilar Rábago, Marcela y Angelines Perrino Villalón, Conchita Velasco, Antonia e Isabelita Sánchez, Maruja Hernández, Felisita Paredes, Argelina Martín, Maruja Gil, Isabelita Méndez, Socorro Sánchez, Carmencita García y otras varias, cuyos nombres lamentamos no recordar.

Los muchachos de "Juventud", que dicho sea de paso, fueron objeto de las mayores atenciones por parte de los señores Franco Navarro y de sus bellas hijas Candelas y Teresita, ejecutaron un selecto concierto.

Hicieron los honores de la casa obsequiando a los "juveniles" con dulces, licores y habanos, Candelas y Teresita, en unión de otras bellas amiguitas.

Dolores Hernández Recuero y Teresita Madruga, ejecutaron varios bailables al piano, que fueron muy aplaudidos.

Puso fin a tan agradable fiesta un animadísimo baile.

Los "juveniles" salieron complacidísimos del recibimiento hecho en el domicilio de su encantadora presidenta.

* * *

Por último, "Juventud" obsequió con una serenata al distinguido y pundonoroso coronel de la Guardia civil, don Luis Grijalbo.

El señor Grijalbo y su distinguida familia, tuvieron para "Juventud" grandes elogios.

El bizarro coronel entregó al presidente un donativo.

AMA DE CRIA, leche fresca y primeriza, se ofrece para criar en casa de los padres. Informará, don Rafael Marcos Matilla, en Martín de Yeltes (Salamanca).
5-2

AMA DE CRIA, leche fresca y primeriza, se ofrece para criar en casa de los padres. Informará, María Prieto, en Aldearrubia.
3-2

SE ARRIENDA, en pública subasta, la rastrojera y hoja de viña del término municipal de Fuentesaúco (Zamora), que tendrá lugar en las oficinas de la Asociación Agrícola de dicha villa, el día 7 de Febrero actual y hora de las doce, bajo el tipo y condiciones que se hallan de manifiesto en las oficinas de la misma.
8-4

VENTA DE CASA.—Se vende la número 8 de la calle de los Moros. Informará, don Ulpiano Blanco, Doctor Riesco, número 58.
15-15

UN ACTO SIMPÁTICO

Inauguración del Ropero Escolar del grupo Príncipe de Asturias.

De simpático y caritativo en alto grado puede calificarse el acto celebrado ayer en el grupo de escuelas del Paseo de Canalejas, al inaugurarse el ropero escolar y distribuir entre las niñas pobres prendas de abrigo.

Simpático, decimos, porque todo cuanto se refiera a la niñez ha de serlo. Caritativo, porque la Caridad—gran remediadora—ha sido la que ha llamado al corazón de las personas pudientes, que sin ostentación, calladamente, laborando prendas de abrigo unas y contribuyendo otras con sus óbolos espléndidos a la compra de ropas, han ido formando ese ropero, que ayer se distribuyó, pequeño y humilde, pero que en su pequeñez encierra una gran obra bienhechora, que lleva a las niñas beneficiadas el abrigo al cuerpo y un sentimiento dulce a sus corazones: la gratitud.

El acto revistió una sencillez encantadora, dando comienzo a él la distinguida profesora doña Marcelina Caño, directora del Grupo Escolar "Príncipe de Asturias", que leyó unas cuartillas, en las que explicó la fundación del Ropero y enalzó la labor altamente humanitaria de cuantos han contribuído a su formación, en beneficio de las niñas pobres.

Al terminar su lectura, fué objeto de cariñosos aplausos.

Seguidamente, y en representación de todas sus compañeras de colegio, la aventajada alumna del mismo, Antonina Val, recitó unos versos, llenos de emoción, de ingenuidad y de gratitud, que más de una vez hicieron asomar las lágrimas a los ojos de los concurrentes, por la enorme verdad que encierran en lo referente a la vida del trabajador, y el cariño y gratitud cordiales de unas almas jóvenes para las que aún en la vida todo son risas y juegos.

La niña Antonina Val, fué clamorosamente aplaudida al terminar su declamación.

El alcalde de Salamanca, don Julio Escudero, habló a continuación sencilla y elocuentemente.

Siento gran satisfacción—comenzó diciendo—al asistir, como alcalde y como inspector de Primera enseñanza, a este acto simpático, sencillo y conmovedor, y hubiera sido grande mi pesar el no haber llegado desde un principio a él. Mis ocupaciones son muchas; pero robando tiempo a esas ocupaciones, que más que ocupaciones son preocupaciones, he querido asistir a él porque los niños tienen toda mi simpatía y cariño.

Alude a párrafos del discurso de la distinguida directora del Grupo, y dice, que la escuela es el sitio donde vienen a educarse y formarse los corazones y del que han de salir las mujeres del mañana, esposas amorosas y madres amantísimas que han de educar a sus hijos por la misma norma que fueron ellas educadas.

El Ayuntamiento—dice—simpatiza con la idea que germina en este grupo escolar y ha de contribuir, ya que en esta ocasión no ha podido hacerlo, para que la obra educadora y humanitaria prosiga. Sin actos públicos, en silencio, el Ayuntamiento laborará por estas instituciones simpáticas en beneficio de la niñez.

El señor Escudero es interrumpido en su sencilla disertación por nutridos y cariñosos aplausos de las niñas.

Decía esa niña que ha hablado antes con el lenguaje del alma conmoviendo al público, que los padres, en medio de sus privaciones y desconsuelos por falta de trabajo, experimentan una gran satisfacción ver que sus hijos comen. Pero esa falta de trabajo se remediará y vuestros padres y vosotros encontraréis el alimento corporal. Acabo de venir del Banco España de depositar una cantidad para unas obras que han de atenuar esta crisis del trabajo que se padece. Y esta carretera que pasa por delante de vuestro colegio, la veréis embellecer, hasta convertirse en un paseo hermoso.

Y terminó el señor Escudero su discurso, diciendo:

Aquí tenéis, queridas niñas, maestros que os instruyen, que os dan la salud del alma. Profesores que se desvelan por vosotros. Sed agradecidos con ellos y recordad siempre esta época de vuestra vida, en la que, sirviéndoos de guía, van vuestros profesores modelando vuestra alma. Sed agradecidos también para todas cuantas personas velan por vuestro bien con instituciones como esta del ropero escolar.

Una prolongada y cariñosa ovación premió las palabras del señor Escudero.

Acto seguido se verificó el reparto de prendas, que fueron recibidas por las niñas con grandes muestras de alegría y agradecimiento hacia sus bienhechores.

Con mucho gusto, y por ser de justicia, hacemos constar el agradecimiento de las niñas hacia nuestro digno Prelado, doctor Frutos Valiente, y gobernador civil, don Luis Díez del Corral, por sus espléndidos donativos, y hacemos un llamamiento a todas las clases sociales de Salamanca para que con sus donativos fomenten estas instituciones en beneficio de la niñez.

La Bolsa de Madrid

	Cotizaciones Del día 1	Cotizaciones Del día 2
Interior 4 por 100	71 70	71 70
Exterior 4 por 100		
Amortizable viejo	94 1	94 10
Amortizable 1927	3 75	93 90
Amortizable 4 por 100	86 25	86 5
1926 sin impuesto	93 0	93 20
1927 sin impuesto	104 00	104 20
Acciones Banco España	590 00	
B. Español Río la Plata	218 00	217 00
Ferrocarriles del Norte		570 00
Ferrocarriles de M Z A	47 50	48 00
Compañía A Tabacos	2 4 00	04 50
C. Hipotecarias 5 %	100 75	100 50
Francos	3 05	3 05
Libras esterlinas	28 50	28 52
Dollares	5 87	5 84
	82 0	81 90
Francos suizos	112 00	111 90
Marcos oro	1 39	1 39
Liras	30 85	30 20
Escudos portugueses	0 29	0 29
Pesos argentinos	2 43	2 42

DEL VOLUMEN DE VENTAS

La Dirección general de Rentas públicas, en circular fecha 20 de Diciembre de 1927, señaló como término para la presentación de las declaraciones juradas sobre el volumen de ventas u operaciones, el día 31 del mes de Enero, y siendo muchos los contribuyentes que en estos días acuden a las Administraciones de Rentas para dar cumplimiento a lo dispuesto en citada disposición, y a fin de evitar a los mismos las molestias que la acumulación del servicio pueda ocasionar por Real orden fecha 30 del Enero del corriente año, se ordena la concesión de una única prórroga de quince días, o sea hasta el 15 del mes de Febrero, para que los contribuyentes presenten a las Administraciones de Rentas públicas, o a las Alcaldías en su caso, las declaraciones juradas de las ventas u operaciones anotadas en el libro y cerradas en 31 de Diciembre próximo pasado, con sujeción a la citada circular de la Dirección general de Rentas públicas de 20 de Diciembre último.

Lo que ponemos en conocimiento de nuestros lectores, a fin de que aquellos que no hubiesen cumplimentado esta obligación, lo hagan a la mayor brevedad, y siempre dentro de la primera quincena del corriente mes de Febrero, de conformidad con la Real orden referida, teniendo en cuenta que esa prórroga que se concede será única, según se manifiesta.

Salamanca, 2 de Febrero de 1928.

ESPIGADERO.—Se arrienda el de Castellanos de Moriscos, para dos mil cabezas de ganado lanar. Para tratar, con el presidente del gremio, en dicho pueblo.
8-7

Vea antes el
CHEVROLET
EXPOSICION Y VENTA:
AZAFRANAL, 9

El más agradable de los purgantes
THÉ CHAMBARD
El remedio de mayor renombre
desde 60 años, EN FRANCIA, contra el
ESTREÑIMIENTO

NOTAS DE SOCIEDAD

PARA ELLOS

La elegancia masculina.—Es el sombrero el detalle de la toilette masculina que quizá tiene más importancia. Es el que varía con más facilidad de un año a otro. El sombrero de fieltro, flojo, es definitivamene adoptado para uso corriente. La moda impone los colores; tan pronto es el gris como el verde obscuro, el color cacao o el color crudo.

Los bordes son más o menos vueltos, anchos o flexibles. Esto es, a menudo, cuestión de fisonomía. Ciertas formas de fieltro o penas si cambian. Un elegante lo tiene todo ganado adoptando definitivamente la forma y el color que le sienten lo más particularmente; de esta manera su fisonomía es siempre la misma y tiene lo que se llama estilo. Tener un estilo propio, una originalidad bien armonizada, es saber vestir con corrección.

Viajando es muy admitida la gorra, igualmente para el auto, pero ésta cambia todos los años y hasta con las estaciones. El culto al deporte hará que la gorra tenga un reinado inesperado. Es preciso elegir la forma de la gorra, pues es necesaria una elegancia irreprochable; alguna fisonomías no admiten de ninguna manera este tocado.

Se lleva bastante en verano el sombrero de paja, exceptuando los sitios de reuniones selectas.

Sobre todo, no ebedezcáis ciegamente a la moda y procurad tener la destreza necesaria para saber adoptar lo más propio.

Debe huirse de los sombreros que llamen la atención. Una persona que se precie de vestir con elegancia, escogerá un sombrero que sea de uso corriente. Nada de formas estravagantes, de originalidades de dudoso gusto. Y sobre todo, nada de ir por la calle sin sombrero. Esto, que en verano es disculpable y aun admitido, en invierno denota un mal gusto manifiesto. No dudamos que será todo lo higiénico que se quiera, pero mientras la moda no lo sancione, y no parece, por ahora, muy propicia a ello, no debe practicarse tal costumbre.

Se ha iniciado una rehabilitación del sombrero hongo, pero no ha prosperado el intento. Por ahora, el sombrero flexible es el que priva.

* * *

DE DIAS

Pasado mañana, día de Santa Agueda, celebra su santo la esposa de nuestro querido amigo el doctor Hoyos, y la señorita de Martín Tejedor.

FALLECIMIENTOS

En Madrid ha bajado al sepulcro nuestro querido amigo y paisano, el doctor en Medicina, don Francisco López Prieto.

El finado era muy conocido y estimado en ésta, donde cursó sus estudios, mereciendo por su bondad y laboriosidad el aprecio de cuantos le trataban.

Reciba su familia nuestro pésame.

—A la avanzada edad de setenta y siete años, dejó de existir el pasado día 28 de Enero, en Fuenteliante, la respetable señora doña Victorina Rodríguez Estévez.

Las grandes virtudes de la finada la hicieron merecedora del cariño y la estimación de todos, causando su muerte hondo dolor.

Con tan triste motivo, enviamos a su desconsolado esposo, don Ignacio Fernández Pablos; hijos: don Heliodoro, doña Flora y doña María Antonia Fernández Rodríguez; hijos políticos: don Amador Sánchez, don José Antonio Galache y doña Felisa Fuentes; hermanos, sobrinos y demás parientes, nuestro más sentido pésame.

EL BAILE DE ANOCHE EN EL CIRCULO DEL PASAJE

Anoche se celebró en este Casino el primer baile de trajes, con que la Junta directiva obsequia a sus socios y familias, con motivo de las próximas fiestas de Carnaval.

El elegante salón del Círculo presentaba un brillantísimo aspecto, encontrándose reunidas distinguidas familias y bellas y encantadoras señoritas.

Los disfraces fueron escasos, y reinó durante la fiesta la mayor elegría.

Entre las bellísimas señoritas recordamos haber visto a Teresita González Seisdedos, Dolores Hernández Recuero, Pilar Rábago, que lucía un precioso traje de aldeana; Paquita Fernández, Socorro Sanchez, Isabelita Luengo, Remedios B. de la Rúa, Manolita García, Rosita Rodríguez, Paquita Piñero, Rosario García, Vicenta García, Rosario Luis, Paquita Olmo, María Herrero, Filomena Hernández, Leo Iglesias, Hortensia Ramos, Virtudes Martín, Paquita Manzaneque, Enriqueta González, Cándida Toves, Rosario Pérez Martín, Carmen y Emilia Borja, Adelita Pérez Martín, Pilar Paniagua, Sara Benítez, Lola, Asunción, Martina y Justa Bajo, Agustina Pierna, Isabelita Vicente, Julita Andrés, Pilar Martínez, Manolita Gómez Iglesias, Alicia Martín, María e Isabel Rivas, María García y otras muchas que sentimos no recordar.

La orquesta a cargo de don Federico Bernalt, don Luis González, Jerónimo Peramato, Pablo Ceballos, Melchor Iglesias, muy bien tocando los más selectos bailables.

NOMBRAMIENTO MERECIDO

El excelentísimo Ayuntamiento de Madrid, en su última sesión, ha tenido el acierto de nombrar por unanimidad, profesor químico del Laboratorio Municipal, a nuestro paisano el joven doctor en Ciencias, don Antonio Rodríguez de las Heras.

A cuantos conocemos las envidiables dotes que adornan al señor Rodríguez de las Heras, no nos ha sorprendido mencionado nombramiento. después de la brillante carrera cursada en esta Facultad de Ciencias, donde además de brillantes notas, obtuvo el premio Gómez-Arias.

Deseamos de todas veras, al señor Las Heras, que en su nuevo cargo, obtenga tanto éxito como el que ha obtenido en el de profesor de la Sección de Química del Instituto de Oceanografía, afecto al ministerio de Marina, que actualmente desempeña.

Reciba el señor De las Heras y su padre, don Nicasio Rodríguez, concejal de este Ayuntamiento y demás familia, nuestra más cordial enhorabuena.

LA FIESTA DE AYER EN EL CASINO DE SALAMANCA

Pocos festivales tan brillantes, en los que reinara mayor cordialidad y animación que en el de ayer, se han celebrado en el Casino de Salamanca.

Aprovechando la festividad de las Candelas, se reunió en el patio del aristocrático Centro, un grupo escogido de bellísimas señoritas que mantuvieron desde las seis de la tarde hasta casi las diez de la noche, inusitada animación en el Casino.

El té empezó a servirse a las seis de la tarde, ocupando mesas las siguientes distinguidas personalidades:

Don Matías Domenech, señora y bellísima hija Lolita; don Francisco de Navarro, presidente de esta Audiencia, señora y encantadoras hijas Adriana y Lolita; señoras de Rivera, de Martín (don Martiniano), de Morán y de Muñoz Orea; señora de Goenaga (don Eduardo) y hermanas Carmencita y Pilar; señora de Carretero y sobrina Gerónima, señora de Martín de las Cuevas y hermana Pilarín Población; Encarnita Angoso, Luz González Angoso, Clotilde Rabier y Julita de Castro.

Don Ricardo Sánchez Martínez y señora, don Florencio Sánchez y señora, señora de Baza, hermana e hijas Trini y Maruja; señora de Madrazo e hijas Margarita y Pilar; don Julio Pérez Martín y señora; don Federico Cura y señora; señora de Sacristán e hija Maruja; señorita Tomasa Cilleros, señora de Estefanía y sobrina Carmencita; señora de García (don Leoncio) y señora de Garzón.

Señor Reyes y señora, señora de Borrego, señora de Núñez (don Adolfo), don Carlos Crego y hermana Maruja.

Asistieron también al baile las señoritas de González (don Castor), Uribarri, Elisa y Romana García, señorita Pilar Martín, señoritas de Bom[illegible] Carmen Santos, Conchita Picón, María y Angela Mañosa, Casimira Muñoz Orea, Modesta Jiménez, Julia y Lola Lozaco, Teresa Diego, Cecilio Hernández, María Luisa y Victoria Viñuela, señoritas de Palau.

Paquita Pierna, Aurorita Verdú, Carmen, Felisa y Lolita Herrero, Balbina y Berta Carreras, Vicentita y Lola Maldonado Charro, Consuelo y Carmen Sánchez Medina, Pilarín Martínez, Carmencita Sánchez, Mercedes y Nieves Gomboti, Carmen Hermes, Aurela, Gil, Lourdes Canillas y otras muchas que lamentamos no recordar.

Poco después de las siete de la tarde llegó al Casino la estudiantina, siendo acogida por cuantas personas se encontraban en el salón con grandes aplausos.

Interpretaron algunas escogidas obras de su repertorio, y cumplida esta atención, los tunos se dedicaron a las delicias del baile, permaneciendo en el Casino hasta después de las nueve de la noche.

A esta hora, a los acordes de un pasodoble, y entre grandes aplausos, y cordiales aclamaciones, abandonaron la sociedad.

La fiesta ha dejado gratísimo recuerdo en cuantos hemos concurrido a la misma, esperando las próximas que se anuncian para este mes, las cuales, con toda seguridad, constituirán no menores éxitos para sus organizadores.

La orquesta Jazz-band, muy bien, el servicio de cocina y repertorio, a cargo de Cristóbal Puche, mereció los mayores elogios, habiendo servido más de 100 tés.

VARIAS

—POMADA CEREO: Cura sabañones ulcerados, ezcemas, úlceras, quemaduras, grietas de los pechos, sarna, erupciones y herpes. Farmacia Recio.

EL SEÑOR ADRIÁN EL PRIMO

O

QUÉ MALO ES SER BUENO

esta comedia que con más justicia está tomando ha conseguido EL EXITO DE LOS EXITOS, representándose HOY en el

TEATRO LICEO

por la gran compañía

Bassó - Navarro

MUJERES ARTISTAS

PILARIN Y ANGELINES, QUIEREN MUCHO A SALAMANCA

Ayer hemos tenido el gusto de volver a ver los rostros encantadores de Pilarín y Angelines.

Hemos charlado con ellas y la risa de Pilarín, nos ha vuelto a recordar sus éxitos como artistas y su belleza como mujeres.

¿No recordáis queridos lectores, a Pilarín y a Angelines?

De seguro que sí. Bastará solamente unas líneas para que recordéis a estas dos artistas, simpáticas y encantadoras.

Pilarín y Angelines Carusso, han vuelto.

No hace aún cuatro meses que marcharon de Salamanca, después de una brillante actuación en el café Puerto Rico, y ya están otra vez en Salamanca.

Cuando ayer, sin anuncio, sin reclamo de ninguna clase las vimos aparecer en el café "Las Torres", su presencia nos sorprendió gratamente.

Se cruzaron nuestras miradas con un saludo y la risa, esa risa tan cascabelera y bulliciosa de Pilarín, llegó a nosotros como el más cordial y cariñoso saludo.

Ya están aquí Pilarín y Angelines, las dos simpatiquísimas artistas santanderinas, que después de recorrer en triunfo varias capitales de España, vuelven a Salamanca a recordar sus éxitos y a deleitarnos Angelines, con las notas puras que hace brotar del piano, al impulso de sus manos hechiceras de mujer artista, y Pilarín, con el estruendo de su juguete, con la risa armoniosa y con sus gestos graciosos de niña, de diablillo, con que hace cuatro meses la bautizamos.

Cuando charlamos breves instantes con ellas, Pilarín nos dijo que guardaba para Salamanca gran gratitud, y que quería de todas veras a nuestra vieja ciudad.

Y sigue riendo y riendo, mientras nos cuenta sus triunfos por muchas ciudades, y esa risa de Pilarín, tan suya, nos agrada, llenándonos de una profunda alegría, contagiándonos de ella, al mago impulso de su voz.

Y Pilarín, aunque nos dice que es más formalita, no la creemos. Pilarín es ahora como antes, la "niña" que quiere ser mujer, para convertirse, después, en la mujer que será siempre niña.

El diablillo rubio, además de mujer bonita, será siempre artista. Al escuchar ayer el estruendo de su "jazz", notamos que lo maneja con más soltura, que ha ganado más. En cambio su hermana Angelines, no puede ganar más, es suficiente artista ya.

Y en unión de Pilarín y Angelines viene también otro antiguo conocido.

Esmeraldo Ibarra, el notabilísimo primer violín, que ya hemos tenido el gusto de oir anteriormente con la orquesta "Radio".

Ibarra cada vez es más artista, ejecuta con el violín de manera primorosa, y llega también a Salamanca, donde dejó tan buenas amistades.

Ya tenemos, pues, a Pilarín y a Angelines y a Ibarra, que llegan a Salamanca en la plenitud de su arte, contentos y satisfechos de volver a nuestra ciudad, donde aún perdura su recuerdo.

Sean bienvenidos tan notables artistas, a los que deseamos muchos éxitos y una grata estancia entre nosotros.

THEUDIA

RADIO - SALAMANCA

Programa para hoy:

A las veintiuna.—Cotizaciones de bolsa. Servicio del Banco de Oeste de España.

Todo el año es Carnaval. a) schottis. b) charlestón, Rosillo.

Recital de piano por el maestro Bernalt.

Rumores de la caleta.

La flor de pazo. C. del Campo.

Consuelo Mantilla (tiple).

Maruxa (escena primera), Vives.

Doloretes, Vives y Quislant.

Los bullangueros, Guerrero.

a) Muchacha de cabaret.

b) Por un bebé, por los cantantes y orquesta.

A las veintidós.—Transmisión del concierto de café Torres.

Música de baile. Noticias de prensa. servicio de "La Gaceta Regional".

A las veintitrés.—Cierre de la estación.

Monopolio de radiotelefonía.

En un proyecto aprobado por la Junta Técnica e Inspectora de Radiocomunicación se propone la creación de un servicio nacional de radiodifusión para la ejecución preferente de las transmisiones radiotelefónicas para el público, con una red de estaciones difusoras, sin que esto impida la existencia de estaciones particulares, que no tendrán auxilios del Gobierno ni publicidad.

Se instalarán estaciones en Madrid, Barcelona, Valencia, Sevilla, Palma de Mallorca, Tenerife o Las Palmas, Coruña o Vigo, San Sebastián, Valladolid, Ciudad Real, Almería, Oviedo, Bilbao, Cartagena, Málaga, Zaragoza, Cádiz y Salamanca.

Además se instalará en Madrid una estación para radiar programas que sean escuchados en los países hispanoamericanos.

Se allegarán recursos con suscripciones voluntarias, impuestos sobre las ventas de material eléctrico y la publicidad y cuotas sobre receptores.

La Junta Técnica quedará encargada de proponer las sanciones que merezcan las estaciones emisoras y receptoras.

Un comité de programas organizará y vigilará las transmisiones.

Se abrirá un concurso para adjudicar el monopolio de radiotelefonía a la empresa que ofrezca mejores condiciones.

Será obligatorio que la estación central transmita durante seis horas, dos de ellas dedicadas a temas culturales. Las otras seis estaciones más potentes, cuatro horas, y las demás, tres.

Los aparatos de galena pagarán una peseta mensual; dos, los de lámpara; diez, los de altavoz, y 25 los que se instalen en locales destinados a espectáculos de pago.

Los establecimientos docentes y benéficos estarán exentos de pago.

En el proyecto se estudian otros aspectos técnicos y docentes del servicio.

DE CONSTANTINOPLA

Aspectos de la moderna Turquía

(De nuestro servicio especial.)

El casamiento de ayer y de hoy.-Los deportes y el favor del Ghazi.-El "Charlestón,, de Mustafá Kemal.

¡Qué de pensamientos nuevos para los musulmanes! Kemal Bajá ha complicado tanto las cosas, cambiándolas de tal manera, que los musulmanes de antaño ya no se entienden. Hasta ahora el mahometano que tenía ganas de contraer justas nupcias, presentábase ante un "himan" con dos testigos. Con frecuencia, la esposa hacíase representar por un pariente. Después de concluída la ceremonia, el esposo y los convidados se trasladaban a casa de la novia; y ésta, avergonzada, se quedaba tras la puerta. Entonces el novio repetía tres veces la petición de matrimonio: y por fin la novia salía y pagaba una cantidad en metálico, representando la dote, variable según las condiciones sociales.

Antes los mahometanos podían casarse a cualquier edad; hasta a los nueve años. Hoy, según el nuevo "magelie" (código civil) todo ha sido cambiado: ya no existe el "himan", sino que hay un oficial del registro civil: habrá uno en cada Ayuntamiento. Ya ha pasado el tiempo de las peticiones tradicionales: ahora hay que presentar una instancia en papel simple, muy prosaica por cierto, dirigida al oficial del registro civil: "El que suscribe, fulano de tal, desea casarse con..., etc."

Mientras antes pagábase una determinada cantidad, ahora ya no hay que pagar nada. Tan sólo aquellos que ambicionan que los case el alcalde, personalmente, tienen que abonar cinco liras turcas. Pero la mayor novedad viene al final. Contrariamente a la ley musulmana que consentía a todo hombre casarse cuatro veces, el "magelle" impone la monogamia.

Y luego se dice que somos ¡"laudatores temporis acti"!

Guerreros por autonomasia, los turcos han sido siempre aficionados a los ejercicios físicos. En los tiempos antiguos del Imperio Otomano, hasta los niños usaban armas y montaban a caballo. Los primeros sultanes fueron todos deportivos auténticos. Y se enseña aún en Constantinopla, en el Cuerno de Oro, la localidad llamada "Ok Meidan", donde iban los sultanes a disparar con el arco. Unas pequeñas columnas con sus inscripciones indican todavía los lugares donde las flechas de algún "padichahes" iban a caer, después de haber recorrido la mejor distancia.

Luego, con la decadencia del Imperio, decayeron también los deportes. Los sultanes volviéronse perezosos, afeminados, retiráronse en el harén sin pensar en el mal ejemplo que estaban dando a la nación: bajo ese punto de vista, la época de Abdul Hamid fué por cierto la más nefasta. La revolución joven-turca constituyó las primeras organizaciones deportivas, y por la iniciativa de Enver Bajá, aparecieron los jóvenes exploradores turcos.

Hoy, después del paréntesis de la guerra, la república kemalista trata de dar mucho incremento a los deportes. Los ejercicios físicos se han puesto obligatorios en todas las escuelas: subvenciones y subsidios han sido concedidos a los círculos de fútbol, de natación, de lucha; y Turquía ha tomado parte en los juegos olímpicos de 1924.

¿Qué más? Un congreso deportivo se reunió no hace mucho en Angora, con el fin de asegurar el mayor desarollo posible a todos los deportes. Decidióse promover certámenes deportivos en todas las comarcas del país y seleccionar los mejores elementos para la participación a los concursos internacionales.

El congreso se desenvolvió en forma tanto más solemne, cuanto que tomó parte en él el mismo Mustafá Kemal, quien dirigió un importante discurso a los jóvenes deportistas turcos. El Ghazi invitó a todos los deportistas turcos a que se dediquen a sus juegos con firmeza y con fé, y puso en evidencia la imperiosa necesidad de que los hijos de la Patria cultiven el deporte, aún imponiéndose toda clase de sacrificios, pues se trata de una empresa tan grande y tan indispensable para la nación como el mismo ejército.

¿Logrará Mustafá Kemal, imprimir su vigoroso entusiasmo a los jóvenes deportistas de la nueva Turquía?

Además de proteger los deportes, Mustafá Kemal, ama y protege también el baile. En efecto el Presidente turco baila todas las noches en un local donde las señoras danzan a cara descubierta con sus caballeros, afirman su independencia y constituyen el alma de la fiesta. Hace unos diez años, todo eso hubiera sido cuando menos inconcebible.

Rose Lec, que en un ciclo de conferencias ha hablado al público occidental sobre la Turquía moderna, ha descrito así a Mustafá Kemal y su pasión para el baile: "Hay algo sublime en el individuo que piensa egoistamente en su íntimo gozo. Con los ojos azules, brillantes bajo la frente breve, posa la punta de sus pies delgados con exquisito cuidado... Mustafá tiene los ojos grandes, un poco como los tártaros, los pómulos salientes, pero sus pestañas son largas y suaves como las de una mujer. Sus hombros son anchos y fuertes, y toda su figura está animada por una vitalidad verdaderamente extraordinaria".

Se habla de una muchacha turca moderna que en una de las veladas danzantes presididas por Kemal Bajá, ha afirmado su independencia obteniendo la completa aprobación de Mustafá. El novio pretendía limitarle la lista de los bailarines censurando a algunos de ellos por serle malquistos. La chica declaró solemnemente que quería bailar con quien le diera la gana. Ante las nuevas protestas del joven, la muchacha cortó la discusión, devolviéndole públicamente el anillo y acompañándose con el rival. El Presidente le ofreció una copa de champaña, Hace diez años una mujer turca, cuando el marido era tan "liberal" que llegaba a presentarle alguno de sus amigos, estaba moralmente obligada a guardar el secreto. Si daba por la calle con alguno de esos amigos de su marido, temblaba de miedo, pero temblaba de veras, temiendo que un ademán involuntario pudiera revelar al público el previo conocimiento, comprometiéndola así inexorablemente.

LEON LEVY

Constantinopla, Enero.

ASOCIACION DE CULTURA MUSICAL

El concierto de anoche en San Eloy

A las siete, tuvo lugar anoche, en el salón de actos de la Escuela de San Eloy, el anunciado concierto del gran pianista francés Yves Nat, organizado por la Delegación de Salamanca de la Asociación de Cultura Musical.

Precedido de una sólida fama de artista, la presentación de Yves Nat ante la selecta concurrencia que anoche le escuchó en San Eloy, no defraudó la curiosidad de los amantes del divino arte.

El programa que Yves Nat ejecutó con maestría de virtuoso, es sencillamente soberbio, y fastuosa riqueza de expresión.

No podía confeccionarse otro más sugestivo, más atrayente, más vario y con mayor valor pianístico y musical.

Sobre todo, la tercera parte, y en todo él, con dificultades que ponen a prueba el valor técnico de un pianista.

Algunas obras interpretó maravillosamente, así, por ejemplo, el "Adagio de la sonata 14" (Claro de Luna), de Beethoven, que ejecutó en la primera parte del programa, lo dijo de un modo insuperable, demostrando así un exquisito temperamento de artista.

Sustituyó Yves Nat en la segunda parte del programa, el "Impromtu" de Schubert, por la "Romanza en la menor", de Mendelshon, dando así más variedad al programa.

En el "Estudio número 12", de Chopín, se reveló Yves Nat como un gran virtuoso, a pesar de las normes dificultades de la obra, pudiendo decirse que la bordó magistralmente.

La tercera parte del programa, fué lo mejor del concierto, sin disputa alguna.

"La puerta del vino", "Reflejos en el agua" y "La catedral sumergida", de Debussy, bien valen por todo el concierto. Sobre todo "Reflejos en el agua", que tan hondas sugestiones nos sugieren, fueron interpretadas con una maestría y un dominio tan absoluto del matiz y de la expresión, que nos demostró palmariamente el valor del artista que escuchábamos.

LAS TORRES Gran Café Restaurant

Plaza Mayor, 47.-Teléfono, 225.

Servicios por cubiertos y a la carta. Almuerzos y comidas, por abonos a 3,50 pesetas. CONCIERTOS MUSICALES POR LOS CUARTETOS DE BELLAS ARTISTAS, SEÑORITAS MORALES Y DIAZ. CINCO CONCIERTOS DIARIOS: a las doce de la mañana, dos y media, seis y ocho de la tarde y diez de la noche. En obsequio a las señoras y señoritas de la buena sociedad, habrá concierto diario en el Restaurant durante las horas del té y merienda, desde el día 1.º de Febrero, alternando los dos cuartetos.

MERCADO

El día 6 del mes de Febrero, se celebrará en Villavieja de Yeltes, el quinto mercado mensual, para toda clase de ganado, de reciente creación.

Grandes existencias y variado surtido de

Norias ..... de ALAEJOS
Arados ..... de ALAEJOS
Prensas ..... de ALAEJOS
Trilladoras ..... de ALAEJOS
En la Fundición ..... de ALAEJOS
Calzos Bujes ..... de ALAEJOS
Aventadoras ..... de ALAEJOS

Catálogos gratis. Los pedidos a Jorge Martín e Hijos (Valladolid) -a-

ALAEJOS

Estufas "LLOYD" para petróleo, desde 35 pesetas.

Estufas "TORTUGA", para leña o carbón, desde 32,50 pesetas.

SALAMANDRAS

Aparatos de alumbrado por gasolina, desde 8 ptas.

PEDRO GUZMAN

Almacén de vidrios y aparatos para saneamiento

CALLE DE ZAMORA, NUMERO 22

TELEFONO 197 a

CAZADORES

No tenéis necesidad de recurrir a casas de fuera de la provincia para adquirir armas a plazos teniendo que pagar intereses crecidos. Dentro de la misma provincia tenéis quien os las proporcione, respondiendo siempre de su calidad. Consultad precios y condiciones de

Pablo García

ARMERIA

PLAZA MAYOR, 43 .—SALAMANCA

—a—

LAS PASTILLAS CRESPO calman la tos, majoran rápidamente los catarros, evitan grippe y pulmonías.—DOS pesetas caja.

a

¡Es sorprendente!

Un automóvil tan bueno y por tan poco dinero..!

CHEVROLET

EXPOSICION Y VENTA: AZAFRANAL, 9

"EL ADELANTO" EN VALLADOLID

La sección de estudios americanistas de la Universidad

Ha correspondido inaugurar el curso de este año a un hombre de personalidad tan relevante y definida en España y América como el señor Fernández Medina, ilustre ministro del Uruguay en Madrid. Se ha verificado en el salón de actos de la Universidad, bajo la presidencia del rector señor Valverde y las autoridades. En el estrado tomaron asiento muchos profesores y la sala estaba completamente llena de público.

El presidente de la Sección y eminente profesor de Derecho Internacional, don Camilo Barcia Irelles, hizo la presentación del señor Fernández Medina, resaltando su personalidad de manera elocuente y cordialísima. Fué muy aplaudido.

He aquí un índice-resumen de lo tratado por el señor Fernández Medina:

Valladolid. Sus tradiciones, los grandes maestros, la Conferencia de 1550, la tradición de la Universidad.

El tema de la conferencia, "La política internacional de América en el pasado, en el presente y en el futuro o lo que ha sido esa política, lo que es y lo que puede ser.

El reconocimiento de la independencia. La actitud de Estados Unidos y las potencias europeas. Cómo se iniciaron las relaciones con España. El concurso de Francia e Inglaterra. El reconocimiento de los Estados Unidos y la declaración coincidente en tiempo de la doctrina de Monroe.

La cooperación de los países hispanoamericanos entre sí para su libertad e independencia.

Las iniciativas de organización y cooperación entre las Repúblicas Hispánicas. El Congreso promovido por Bolivar y sus notables conclusiones.

El período de las cuestiones de límites y de las luchas internas de organización.

Las intervenciones europeas y la aplicación de la doctrina Monroe.

La declaración de Drago (Argentina) sobre el cobro coercitivo de deudas.

Estados Unidos consulta y atiende a los países americanos en el conflicto con Méjico de 1914.

La actitud de los Estados Unidos en las cuestiones internas de los países del Sur.

Las Conferencias Panamericanas y sus resultados.

La primera participación de América en las cuestiones universales de carácter político (segunda Conferencia de la Paz de La Haya). Brillante intervención de los delegados hispanoamericanos. Examen de los principales proyectos adoptados o presentados.

Tentativas de acuerdos o conciertos regionales de países americanos.

La formación de la Sociedad de las Naciones. Errores y defectos de su organización. Errores en algunos actos de su funcionamiento. Valor y trascendencia de la Institución, que sobrepasa a todas sus faltas y deficiencias. Cómo deben intervenir en la Sociedad los países americanos.

Balance o resumen de la política del pasado y del presente. La política de los Estados Unidos. Sus características. La diferencia de aplicación en los países más cercanos o más lejanos de Wáshington. Cómo se ha definido siempre la actitud internacional de los Estados Unidos. Aislamiento, ensimismamiento o confianza en sí mismo. Contradicciones.

Los países hispanoamericanos. Cómo realizaron su independencia. Cooperación recíproca. Tentativas de unión y organización para la paz y la defensa de sus soberanías e intereses, sin aislarse y aspirando a la comunidad con todas las naciones. El concepto de América para la humanidad. (Sáenz Peña). El concepto de que la victoria no da derechos. (Mitre). El Uruguay y el Brasil renuncian deudas de guerra, devuelven trofeos a los países hermanos. El arbitraje amplio y obligatorio. La doctrina de Drago. La participación en la Sociedad de las Naciones. La libertad y facilidades para recibir nuevos pobladores. El espíritu de cooperación internacional.

Verdadero carácter de las relaciones interamericanas. No existe pacto de solidaridad ni unión política. La ficción de la Unión Política Panamericana, es un inconveniente y debe desaparecer. Posibles acuerdos y uniones regionales en América. Cómo podrían ser. Grupos del Norte, del Centro y del Sur. El grupo del Sur y su tendencia franca a mantener las mayores relaciones con Europa. Carácter de estas relaciones. Participación legítima de España. Algunas indicaciones generales, algunos consejos y algunos votos.

Al empezar su conferencia docta, interesantísima y de gran fondo doctrinal, el señor Fernández Medina fué objeto de largas, calurosas y repetidas ovaciones.

El acto inaugural del curso de este año en la Sección de Estudios Americanistas de esta Universidad, ha constituído, como siempre, un éxito extraordinario y un interés cada día creciente.

PALACIO

Mariano Fraile
Encuadernador.-Rúa Antigua, 85
FRENTE A LA CLERECIA
Prontitud en los trabajos
y economía en los precios.
Grandes rebajas para BIBLIOTECAS, CAJERIA y ESTUCHERIA
6-a-5

De Morales de Toro

Hoy ha sido clausurado por los señores representantes de una casa importante de máquinas de coser, el cursillo de labores verificado en esta villa, habiendo concurrido a la clausura las autoridades locales, el dignísimo señor cura párroco, los empleados de la empresa, señores Cardeñosa y Carbayo; las señoritas profesoras directoras del cursillo, las maestras y maestros nacionales de esta villa y numeroso público, entre el que se destacan, sonrientes y satisfechas de la labor realizada, las simpáticas alumnas.

A petición propia, la señorita Julia de la Serna, en nombre propio, y arrogándose la representación de sus compañeras, creyendo interpretar las intenciones de las mismas, leyó un hermoso discurso, en el que agradecía muy sincera y afectuosamente a la casa promovedora por su interés en divulgar la enseñanza artística de labores femeninas, felicitándole, además, por el acierto con que ha elegido el personal organizador y directivo, elogiando fervorosamente a las señoritas Lucía Rodríguez y María Illa, profesoras del cursillo, a quienes considera dotadas de finísima y delicada educación, con una dosis interminable de paciencia, una vocación y una capacidad profesional nada común, que han podido cumplir su cometido dirigiendo, aconsejando, corrigiendo y mimando a todas de un modo tan acertado, que ha producido su esfuerzo un resultado tan halagüeño como nos muestran las múltiples y preciosas labores que se exponen al final de estas lecciones. La señorita Julia entregó a las señoritas profesoras el escrito con las firmas de todas, como recuerdo y gratitud, en el cual dijo que iban espiritualmente los corazones de las veintiocho alumnas del cursillo, que no olvidarán jamás sus cariñosas enseñanzas. Sus últimas palabras fueron acogidas con una merecida salva de aplausos.

Acto seguido, el señor director de estas graduadas, don Antolín Santos, hizo uso de la palabra a ruego del público, felicitando primero a las señoritas alumnas, a las autoridades después, y, últimamente, a los organizadores y profesoras del curso. Para las alumnas tuvo sinceras palabras de encomio por las primorosas labores ejecutadas, y en hermosas frases les dijo que optaba por formar con todas las flores de los elogios individuales un gran ramillete y atado con los lazos de admiración y afecto, ya que no podía acompañarlo de un búcaro de palabras bonitas, lo entregaba a las bellísimas alumnas para que después tomara cada una de él su correspondiente flor, cada cual la que más estimase. Alentó a las autoridades locales para que continúen favoreciendo a todos aquellos actos que tiendan a elevar el nivel de cultura de la villa moralina, y se reiteró incondicional y agradecido servidor de los empleados de la casa, ofreciendo todo su humilde valimento en la organización de algún otro curso que, como el actual, tienda a aumentar la cultura femenina en cualquiera de sus diversos aspectos.

Fué aplaudido y felicitado.

Por último, doña Felicidad Rosón, maestra de la escuela nacional graduada de esta localidad, visiblemente emocionada por el progreso que significa para su querida provincia, como zamorana de pura cepa, elogió y felicitó a las señoritas profesoras y a las alumnas en nombre de las cuales dió un abrazo de agradecimiento a las primeras, para las que reservará—dijo—un lugar preferente en la lista de sus amistades. Tras los aplausos que merecieron sus frases, el señor alcalde, don Celestino Manrique, ofrece la protección del Ayuntamiento para todos los actos de significación cultural, y en nombre de la corporación de su presidencia, dió las gracias y felicitó a todas las personas que habían cooperado a la realización del cursillo, y en especial a las señoritas profesoras y señoritas alumnas, que con su laboriosidad y buen comportamiento contribuían a elevar el grado de cultura y buen nombre de esta villa.

Termina el acto con unas frases del señor inspector de la casa, don Emiliano Cardeñosa, agradeciendo a todos las deferencias que les habían dispensado y que en vista de los buenos resultados obtenidos, prometía organizar otro curso en fecha próxima, de corte y confección de ropa blanca, a fin de que las alumnas completen los conocimientos útiles en ambas ramas de la actividad de la mujer.

Las alumnas obsequiaron a los invitados con pastas y terminando el acto en medio del mayor entusiasmo.

EL CORRESPONSAL

CONFERENCIAS TELEFÓNICAS

El Tribunal Supremo ha desestimado el recurso-contencioso de don Miguel de Unamuno

El Consejo de anoche y una nota sobre el monopolio de petróleos.

El Gobierno celebra Consejo de ministros.

A LA ENTRADA

Madrid.—A las siete y media de la tarde, quedó el Gobierno reunido en Consejo de ministros, en el Palacio de la presidencia.

A la entrada, el ministro de la Gobernación, general Martínez Anido, dijo a los periodistas que lamentaba los rumores que habían circulado respecto a su llegada a Barcelona, de incógnito. Sin duda alguna, estos rumores se debieron a que el ministro, según manifiesta, había bajado a la estación de Atocha a despedir a una familia amiga suya, que marchaba a la ciudad condal.

Al llegar el general Primo de Rivera, manifestó a los reporteros:

—Anoche corrió el infundio de que el general Martínez Anido había marchado a Barcelona. Lo que ocurrió fué que bajó a la estación del Mediodía a despedir a la familia del conde de Güell y otras personas amigas suyas. Se me consultó si podría publicarse la noticia. Y, gracias a la censura, que es una cosa muy útil, no apareció la noticia. El viaje se intentaba relacionar con algo que se cree que allí pasa. Por fortuna, no pasa nada. Si no hubiera habido mala intención en la noticia, pudiera haber sido mal interpretada, de haberse publicado.

A LA SALIDA

Madrid.—El Consejo terminó a las diez y cinco minutos de la noche.

A la salida, el jefe del Gobierno dijo a los periodistas que todo lo tratado en la reunión figuraba en la nota oficiosa que se facilitaría a la prensa.

En esa nota—añadió—se relacionan los decretos de turismo y construcción de casas baratas para militares, de que hablé ayer, a la salida de Palacio.

Y ahora—terminó diciendo—nos vamos de prisa, porque casi todo el Gobierno tiene que asistir al acto que se celebra en la embajada de Portugal.

LA NOTA DE LO TRATADO

Madrid.—A continuación se facilitó por el ministro de Trabajo, la siguiente nota oficiosa de los asuntos tratados en el Consejo.

Presidencia: Proyecto de creación del Patronato del Turismo.

Anticipo de Real decreto estableciendo el Patronato y Juntas de administración y construcción para viviendas baratas de generales, jefes y oficiales y clases de segunda categoría, en las capitales de las ocho regiones de la península y dotándolas de los elementos necesarios para realizar un plan de construcciones en el término de dos años.

Guerra: Real decreto sobre el aumento de la edad para el retiro del cuerpo de Capellanes Castrenses.

Hacienda: Real orden proponiendo la franquicia postal para la comisaría de la seda.

Adquisición por el Estado de la casa número 6 de la Plaza Mayor de Guadalupe (Cáceres).

Concesión a los Institutos Rubio y Príncipe de Asturias, de una parcela de terreno en la Moncloa.

Codificación de los artículos 89 y 341 de las Ordenanzas de Aduana, imponiendo una penalidad para los que no declaren el verdadero origen de las mercancías.

El Supremo desestima el recurso de don Miguel de Unamuno.

ESTE FALLO SERA SOMETIDO A LA PRESIDENCIA DEL CONSEJO

Madrid.—La Sala tercera del Tribunal Supremo ha dictado sentencia en el recurso contencioso-administrativo, interpuesto por el jurisconsulto don Angel Ossorio y Gallardo, a nombre del ex-catedrático de Griego de la Universidad de Salamanca, don Miguel de Unamuno, que, como es sabido, fué declarado suspenso de empleo y sueldo por encontrarse deportado en Fuerteventura y no incorporarse a su mencionada cátedra cuando se promulgó el decreto de amnistía en el que se hallaba comprendido.

En la parte dispositiva de la sentencia, se declara no haber lugar al recurso, y, por lo tanto, el señor Unamuno queda definitivamente separado de la que fué su cátedra de Griego en la Universidad salmantina.

En virtud de un Real decreto vigente, este fallo ha de ser sometido a la aprobación de la presidencia del Consejo de ministros, que puede, en definitiva, dar o no su aquiescencia al fallo dictado.

La emisión de hoy de la Deuda.

TODO PREPARADO

Madrid.—Al terminar el Consejo de ministros celebrado en la presidencia, el Director general de la Deuda, don Carlos Caamaño, visitó al ministro de Hacienda señor Calvo Sotelo.

En la entrevista celebrada, el Director de la Deuda participó al ministro de Hacienda que en el Banco de España había quedado todo preparado para la emisión de 500 millones de pesetas, al 4 y medio por 100, que comenzará hoy a las diez y media de la mañana.

Al salir el señor Caamaño fué interrogado por los periodistas acerca del juicio que le merecía la próxima operación.

El señor Caamaño dijo que sus impresiones eran francamente optimistas, y que a pesar del tipo reducido de la emisión esperaba que ésta se cubriera, por lo menos, dos o tres veces.

Una nota sobre el monopolio de petróleos.

LA CAMPAÑA DEL EXTRANJERO

Madrid.—Esta tarde, en el gabinete de censura de la presidencia, se ha facilitado una extensa nota oficiosa sobre la campaña que en el extranjero se hace contra el monopolio de Petróleos y sus derivados, implantado por el Gobierno español.

La nota dice así:

"Al Gobierno han llegado referencias de la equivocada interpretación que elementos y empresas comerciales extranjeros pretenden dar al aspecto político y jurídico de la implantación del Monopolio de los Petróleos, presentándolo como un atentado a los derechos de tercero, que ningún jurista podía defender, y ningún Gobierno, apoyar.

Lo realizado por España es un acto de indiscutible soberanía interna, llevado a cabo con las mayores consideraciones a las sociedades antes dedicadas a este negocio y con absoluto respeto a los derechos de indemnización que serán fijados en términos científicos y justos, aunque naturalmente no apreciando más que factores contabilizables.

Para soliviantar los ánimos en el extranjero, se apela a todos los recursos, incluso al de suponer en el Gobierno español el propósito de monopolizar los cobres y otros productos, en lo que nunca ha pensado.

Lo que pasa es que las grandes entidades y personalidades comerciales, dedicadas al tráfico del petróleo, han explotado, hasta ahora, lícitamente, el mercado español, falto de toda previsión y organización, y algunas han cobrado fuertes comisiones sin riesgo ni trabajo, a modo de derecho de exclusiva, realizando fabulosas ganancias a costa del consumidor o del erario, y este abuso ha movido al Gobierno a modificar el estado existente, dejando abierto el camino en condiciones de imparcial competencia a los provisionistas, ya que como el petróleo no se produce en España, forzoso es que de fuera ha de proceder o importarse, así como otros productos similares.

El estado de derecho jurídico internacional, que según las relaciones entre los pueblos libres y cultos hace rechazar "a priori" la hipótesis de que ningún Gobierno lleve la defensa de los negocios de sus súbditos, sujetos a las contingencias y cambios de la estructura mudable de los mercados a extremos de rebasar tales principios que tienen un límite en la demanda de mercados adecuados al material y producto que será objeto de incautaciones.

También conviene dejar esclarecido que el propósito o la tendencia de dar carácter nacional a la mayor parte de las empresas que se formen en España o que existiendo ya resuelvan por su propia conveniencia acogerse a la legislación y protección de tales, no implica un criterio exclusivista y nivelador del trabajo de las empresas extranjeras que seguirán encontrando en España todo el amparo leal y cordial que es de razón.

Refiriéndose al caso concreto de seguros, la protección dispensada a las sociedades de carácter español, como agrupación de intereses económicos nacionales, no rebasará los límites que el derecho de los demás justifique, siguiendo en esto las doctrinas y prácticas de buena relación entre pueblos y que España quiere mantener con todos por el camino de su moderada emancipación económica, a base de conceder y obtener en plano de completa igualdad jurídica como en realidad viene siendo, tratándose por todos los Gobiernos y los pueblos que saben apreciar el esfuerzo metódico y razonable que el Gobierno español realiza, porque el país alcance y mantenga su posición sin jactancias ni dificultades, por el contrario en relación y trato franco, fácil y cordial".

NOTICIAS DEL DIA

EL CONSEJO DE AERONAUTICA

Madrid.—En la presidencia se ha reunido el Consejo de Aeronática, comenzando el estudio de la reforma del plan de ingresos en la Escuela de pilotos.

LA FESTIVIDAD DEL DIA EN PALACIO

Madrid.—Se ha celebrado en Palacio, con motivo de la festividad del día, la tradicional capilla pública.

La comitiva se dirigió a la capilla ante numerosas personas que presenciaron su paso.

El Rey vestía uniforme de infantería, el príncipe de Asturias, el de la Maestranza de Sevilla y los infantes don Alfonso y don Jaime, con sus uniformes respectivos. La reina y las infantas vestían el uniforme adoptado recientemente para esta clase de ceremonias.

Además del Nuncio de Su Santidad, del Obispo de Madrid-Alcalá, figuraban también en la comitiva los grandes de España y muchas damas de la aristocracia.

En el acto religioso se cantó una salve del maestro Saco del Valle, bendiciendo las candelas el Obispo de Madrid, revestido de pontifical.

Después se celebró la procesión por las galerías altas de Palacio, con lo que terminó el acto.

POR LOS MINISTERIOS

Madrid.—En el ministreio de Fomento recibió la visita del duque de Arión, presidente del Patronato Nacional de firmes especiales y a los condes de Vallellano y Tenebroso, que le hablaron del proyecto de autopista Madrid-Burgos.

Al ministro de Hacienda, señor Calvo Sotelo, le visitaron el presidente del Consejo de Administración de las minas de Ríotinto, varios delegados de Hacienda y Gobernadores civiles, el presidente de la Diputación de León, el conde de los Gaitanes y el gobernador del Banco Hipotecario.

El comisario regio del teatro Real y el delegado regio del turismo visitaron al ministro de Instrucción pública, señor Callejo.

El jefe del Gobierno recibió en el Ministerio de Estado a un redactor de "El Universal", de Méjico, acompañado del cónsul de España en aquella capital; al agregado del Perú, don Manuel Bolívar y a una comisión de aviadores peruanos que iban acompañados del referido representante diplomático.

El presidente de la sociedad colombina, de Huelva, visitó al ministro de Marina, almirante Cornejo.

El ministro de Trabajo fué visitado por una comisión de Puebla de Camino Real, que le habló sobre comités paritarios; por un jefe inspector de la Compañía Telefónica Nacional y por el juez del distrito del Congreso.

El general Martínez Anido fué visitado por el general Villalba, el conde de Salvatierra, el doctor Angel Pulido y el presidente y secretario de una empresa marítima comercial de Barcelona.

UNA CONFERENCIA

Madrid.—Mañana, sábado, dará una conferencia el ex ministro don Antonio Goicoechea, en el Centro del Ejército y de la Armada.

El señor Goicoechea desarrollará el tema "Nacionalismo, imperialismo y pacifismo".

OPOSICIONES DE MEDICOS DE LA ARMADA

Madrid.—Publica la "Gaceta" de hoy una disposición convocando a oposiciones entre médicos, para proveer ocho plazas de tenientes médicos de la Armada española.

EL DUQUE DE TETUAN, RESTABLECIDO

Madrid.—Restablecido de la enfermedad que le ha alejado durante algún tiempo de su cargo oficial, hoy se ha reintegrado a sus funciones de ministro de la Guerra, el duque de Tetuán.

UNA EXPOSICION EN EL CIRCULO DE BELLAS ARTES

Madrid.—Esta tarde, y ante una concurrencia tan numerosa como distinguida, se verificó la inauguración, en el Círculo de Bellas Artes, una interesante exposición de presentaciones escénicas del ilustre escenógrafo don Salvador Alarcos.

REUNION DE SECCIONES DE LA ASAMBLEA

Madrid.—A las tres de la tarde, comenzaron a reunirse las secciones de la Asamblea Consultiva.

Lo verificó, en primer término, la sección quinta, Codificación del Derecho civil, penal y mercantil.

La presidió don Felipe Clemente de Diego.

Se prosiguió el estudio de la reforma del Código penal.

Asimismo celebró sesión la décima sección, Educación e Instrucción pública, presidiéndola el señor González Oliveros.

Se estudió una ponencia de la misma sección, que abarca casi todos los aspectos de la reforma universitaria.

Por último, se reunió la sección 15, Reorganización administrativa.

Esta la presidió el general Vallespinosa, conociendo de varias mociones de carácter privado enviadas de provincias por algunas entidades, y que se refieren a la reorganización administrativa, régimen de funcionarios, jubilaciones, etcétera, etc.

EN EL MONUMENTO A LOS AVIADORES ESPAÑOLES

Madrid.—A las cuatro de la tarde, se depositó una corona en el monumento a los aviadores españoles muertos en accidente, ofrecida por la misión peruana, que forman los marqueses de Alvarino y Uriarte; el capitán Puente, los oficiales Silva, Urquijo, Merdoni y Carmani; el ministro del Perú acreditado en España y el agregado militar, señor Bonilla.

Concurrieron, asimismo, el coronel señor Kindelán, los comandantes Fuentes y Argüeso y gran número de aviadores.

Al depositarse la corona, que es de laurel y rosas, con una sentida dedicatoria, se dieron vivas a la aviación española, a España, al Perú y a los ejércitos de ambos países.

ACCIDENTE DE AVIACION.—SUBOFICIAL GRAVEMENTE HERIDO

Madrid.—Esta mañana, a las once y media volaba en un aparato Niepper, de caza, el suboficial de intendencia, Fructuoso Salvot.

Al alcanzar la altura de 700 a 800 metros sobre el cerro de los Angeles, el piloto hizo una "tonneau" y cuando procuraba salir de ella no pudo volver a la postura normal y en posición invertida el aparato se precipitó contra el suelo, no teniendo tiempo el suboficial señor Salvot para hacerse con los mandos antes de llegar a tierra.

El aparato quedó hecho astillas y la mayor parte de éstas se le incrustaron al piloto en el cuerpo, causándole graves heridas.

El suboficial señor Salvot sufrió con gran entereza la operación y durante ella gastaba bromas con sus compañeros, a quienes decía, viendo como manaba la sangre de su pierna:

—Ya no podré bailar el charlestón.

El accidente lo vieron desde el aeródromo, distante cinco kilómetros, e inmediatamente salió para el lugar del suceso el equipo quirúrgico.

En un momento en que el doctor le dijo: —"Aquí hay que dar otro punto", el suboficial replicó:

—Ya son muchos y llevo la cartera llena de billetes.

A última hora el desgraciado suboficial se encontraba sumamente postrado.

Algunos médicos se manifiestan muy optimistas respecto a su curación.

RIVERA

PAGINA FEMENINA

Los vestidos de boda

No es tarea fácil vestir bien a una novia. En ceremonia tan trascendental, en la que se decide el porvenir de una joven, es, saber escoger un vestido a propósito, algo que no siempre se consigue, ya que el principio por todos reconocido de que "un mismo traje no sienta bien a todas", es aplicable, en su máxima acepción, al referirse al vestido de boda.

Por nopara mientes en ello, es por lo que vemos muy a menudo novias ataviadas de una manera que linda con lo grotesco, lo que merma, naturalmente, el realce de sus naturales encantos. Si toda mujer tiene su tipo, y tarea reservada a las modistas es adaptar este tipo a los dictados de la moda, no existe razón alguna para que no se tenga presente este principio en tan importante circunstancia de la vida de la mujer.

¿Quién de vosotras, queridas lectoras, no ha visto muchas veces a una novia alta y de recia complexión vestida como debiera irlo una linda muñequita? Las galas que a la joven esbelta y grácil sientan a maravilla ofrecen, llevadas por un tipo femenino más grueso, un aspecto risible o cuando

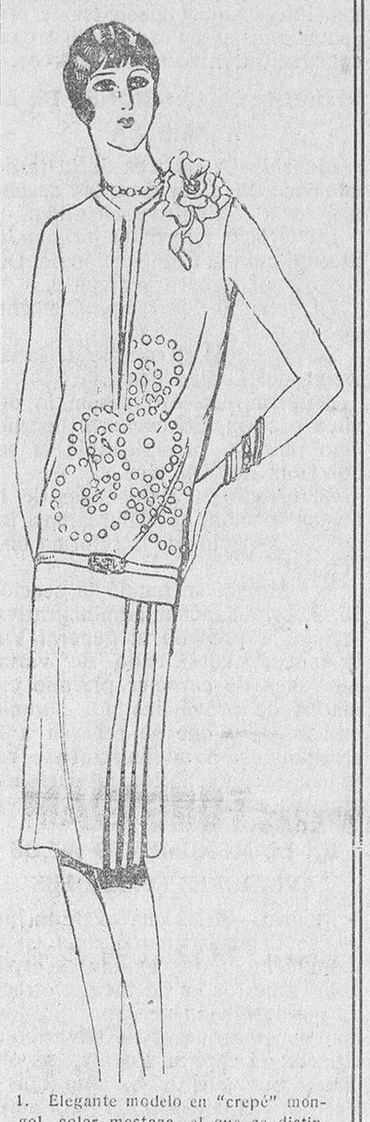

1. Elegante modelo en "crepé" mongol, color mostaza, el que se distingue por los bordados de ojalillos que ostenta en la parte superior.

menos carece de toda su belleza y encanto.

El afán, motivado muchas veces por espíritu de exhibición, de encargar al extranjero el "trousseau" de boda, ofrece estas desagradables sorpresas. En el vestir de la novia es cuando la modista debe buscar con mayor ahinco la armonía absoluta entre el figurín y el cuerpo. Una sencillez, no siempre fácil, en las líneas es preferible a un recargamiento de adornos que no a todas sienta bien y que parece una patente de "nouveau riche". La distinción se aviene más con la simplicidad que con el amaneramiento.

Pensad, queridas lectoras, que si un vestido cualquiera, de uso diario, puede pasar desapercibido, no lo pasa el de boda, en el que todas vuestras amistades fijarán sus ojos curiosos. Ya sabéis que la crítica es fruto sabroso para las amigas. Más que a la linda e infeliz pareja que acaba de jurarse amor eterno ante el altar, las invitadas y las simples curiosas mirarán el traje de la novia, comentando su confección y censurando sus defectos si los hallan. No le déis motivo para ello y cuidad, vosotras mismas, de vuestro tocado en tan solemne ocasión.

Que muchas veces, el afán de lucir una toilette de Paris produce deplorables resultados.

C.

* * *

Las mujeres son más serenas que el hombre para volar

Según las autoridades del Aeródromo de Cloydon, las mujeres son mucho más entusiastas que los hombres en lo que se refiere a viajar en avión.

La mayoría de los hombres, al subir al avión, lo hacen silenciosamente, como si se preguntaran interiormente si no era una locura lo que iban a hacer. Las mujeres, en cambio, demuestran la más absoluta tranquilidad. Hablan, bromean y no muestran más emoción que si salieran de su casa para ir de compras.

Las mujeres, además, expresan abiertamente sus emociones; la impresión que en general les causa el primer vuelo, es de entusiasmo. Son muy pocas las mujeres que al pisar por vez primera un avión dan señales de miedo. Los hombres, por lo general, tampoco, pero tampoco muestran su entusiasmo de ninguna manera.

Según las autoridades del Aeródromo de Clayton, las mujeres son siempre preferibles como pasajeras en las travesías aéreas.

* * *

El amor de los animales

Despachos de Nueva York, dan cuenta de las andanzas de una distinguida señorita, en busca de un cirujano célebre que se decidiese a operar a su hermoso grifón, enfermo de un tumor en el cuello.

Dicha damisela, no se avenía a que su aristocratísimo chucho fuese operado por un simple veterinario, como si se tratase de un perro vulgar; había de ser un cirujano, y notable por contera, quien operase al grifón.

Como es natural, trabajo le costó lograr el empeño, y para eso tuvo que recorrer varias poblaciones, pagar muchas consultas, y por último, abonar una crecida suma al que se decidió a rebajar su ciencia en esa forma.

Un periódico neoyorquino, publica una suma de las cantidades que la estrambótica señorita se gastó en procurar a su perro los auxilios médicos, y resulta un total, suficiente para costear vacaciones higiénicas a treinta niños pobres, que también en Nueva York los hay.

La noticia nos escandalizó, y conste que pertenecemos de antiguo a la Federación Ibérica de Sociedades Protectoras de Animales y Plantas; pero, tal vez por esto, hemos de protestar del absurdo sentido que se da al amor del animal.

Mientras haya en el mundo un sólo ser humano que padezca, son casi delictivos esos excesivos cuidados a los irracionales, en los que se invierten sumas capaces de aliviar el sufrimiento de nuestros hermanos los hombres, que deben ser en nuestra caridad antes que los humildes hermanos bestias.

No quiere esto decir que olvidemos los preceptos de caridad con los irracionales; nada de esto. Pero el amor al animal debe basarse en tres sólos preceptos, a saber: cuidados precisos a su naturaleza; impedir su martirio estéril, y combatir su muerte innecesaria. Con esto habremos llenado nuestro deber con los animales, sin incurrir en esas exageraciones ridículas e inhumanas, de prodigar al animal cuidados innecesarios por lo excesivos, mientras sufren toda suerte de privaciones seres racionales dignos de toda protección.

Claro que, aun reduciendo nuestra labor protectora para con el irracional a los tres preceptos antedichos, tropezamos con muchas personas incapaces no sólo de cumplirlos, sino también capaces de dar libre expansión a instintos de crueldad, martirizando sin necesidad a pobres bestias indefensas.

Y digo "sin necesidad", porque hay ocasiones en que el dolor del animal es necesario para evitar el dolor al hombre; por ejemplo, en los experimentos de laboratorio, destinados a ensayar métodos curativos poco a poco, hasta su perfeccionamiento total, que los hace aplicables al hombre. Para la larga senda de experimentos iniciales, se hace necesario el sacrificio del animal como vehículo de ensayo, pues en su defecto tendría que ser el hombre el sacrificado, y en este caso no es dudosa la elección.

A parte de estos casos en que el sacrificio del irracional reporta beneficio para la especie humana, todo tormento que se impone a los animales sólo por placer morboso, puede considerarse criminal, y lo mismo, en consecuencia, los espectáculos crueles, como las coridas de toros y el tiro de pichón.

Debemos acostumbrarnos a pensar que el animal es un compañero de habitación en el mundo, una forma sensible de la naturaleza, y por lo tanto digno de ser respetado en su sensibilidad doliente.

En cuanto a los cuidados debidos al animal, son estos, procurarle albergue adecuado a la conservación de su salud, comida proporcionada a su necesidad, y curación en sus dolencias; pero esto, hecho con amor, mas sin exagerados mimos.

Este es el concepto que de los deberes con el irracional tenemos, y que por lo tanto discrepa de esas absurdas pantomimas, bastante ridículas, semejantes a esa en que incurrió la extrambótica damisela neoyorquina.

REGINA

SE VENDEN, juntas o separadas las casas números 73 y 75 de la calle del Doctor Riesco. Informará, Eugenio Ramos, Librería de Núñez.

2. Traje en "crepé" de China. Se caracteriza por los tres volantes superpuestos que forman la falda. Lo decora idéntico motivo.

La mujer según el poeta Amado Nervo

El proverbio persa dijo: "No hieras a la mujer ni con el pétalo de una rosa". Yo te digo: "No la hieras ni con el pensamiento". Joven o vieja, fea o bella, frívola o pensativa, mala o buena, la mujer sabe siempre el secreto de Dios. Si el Universo tiene un fin claro, evidente, innegable, que está al margen de la filosofía, ese fin es la Vida, la Vida; única doctora que explicará el misterio; y la perpetuación de la Vida fué confiada por el Sér de los Séres a la mujer. La mujer es la sola colaboradora de Dios. Su carne no es como nuestra carne. En la más vil de las mujeres hay algo de divino. Dios mismo ha encendido las estrellas de sus ojos irresistibles. El destino encarna en su voluntad, y si el amor de Dios se parece a algo en este mundo, es, semejante al amor de las madres.

4. Monísima creación en "crepé" romain color crema. Luce en la falda unos caprichosos bordados de ojalillos, originalmente dispuestos, que son de efecto encantador.

El bordado de ojalillos, es un buen medio de modernización

por Tala.

No despreciar nada, pues todo, aprovechado con habilidad, puede volver a servir. Es esta una frase que cualquier mujer que se considere habilidosa no debe olvidar, máxime, cuando ha de tener la satisfacción de lucir galas modernizadas por ella misma y en las que pone de manifiesto su personalidad, sin gravar mayormente el presupuesto.

Y entre los muchos recusos que la moda ofrece para la transformación de "toilettes" en desuso, ¿qué más encantador, más delicado, más femenino que los bordados? Merced a ellos, una dama ingeniosa renovará un traje "demodé" trocándolo en un modelo de última creación y revelando de ese modo sus condiciones de economía.

Por otra parte, el confeccionar un traje poniendo tan sólo como complementos la habilidad y la sencillez, es un arte y también una ciencia en los que se han de unir a las previsiones económicas de la elegante ingeniosa un acabado buen gusto. De ahí que sea el bordado motivo preferido para la modernización de vestidos definitivamente condenados al abandono, añadiendo a su fácil ejecución una gracia indiscutible.

¡Pero son tantos los bordados que la moda ofrece y tan variados! ¿Por cuál decidirse si son todos tan bellos y elegantes? He aquí un problema de difícil solución y que, sin embargo, debemos decidir pronto, pues necesitamos una "toilette" para salir, para hacer una visita o para cualquier otra exigencia de las muchas que tiene la vida moderna.

Uno de los medios más valiosos en ese sentido, es, quizá, el bordado de ojalillos. Merced a él se pueden obtener creaciones de una gracia y sencillez evidentes. Prueba de ello son los modelos que ilustran esta página, hechos de acuerdo con las nuevas tendencias de la moda.

La primera creación, confeccionada en "crêpe" mongol color mostaza, era anteriormente un traje enterizo con mangas largas y cuello alto; para modernizarlo ha sido cortado en forma de "sweater" y bordado con el motivo de ojalillos que admiramos.

El segundo modelo, en "crêpe" de China, ostenta iguales bordados que el anterior, habiéndose dispuesto su falda en tres volados superpuestos.

La tercera interpretación en espumilla se distingue por su faldita plisada y por su "sweater" ejecutado en "kasha", el que luce el mismo adorno dispuesto originalmente.

El cuarto y último modelo lo constituye un traje en "crêpe romain" color crema, el que lleva en la falda caprichosos bordados de ojalillos, los que realzan con su prestigio esta "toilette".

* * *

La trinchera

Mirad lo que acabo de ver en el escaparate de una sastrería: "Trincheras jamón"... "Lo más nuevo"... "Trinchera brutal"... ...lo más "elegante"... y otras burradas por el estilo.

En lenguaje y en costumbres estamos degenerando grandemente. Los deportes y las modas están atropellando indignamente al idioma de Cervantes. Los modismos extranjeros y la chabacanería más grande, se practican en todas las clases sociales, principalmente en las clases media y aristocrática. Se observa también en la gente baja del pueblo, pero en éstos está más justificado y es más perdonable. Mas esta decadencia no se observa solamente en las palabras y en las costumbres, sino en los gustos para vestirse. ¿Pero es la "trinchera" elegante? ¿Quién ha dicho tal cosa? La "trinchera es una prenda que está bien para lo que se usó cuando la guerra europea; para guarecerse el soldado de agua y frío, aunque fuera sucio. La trinchera antigua, la que los yanquis enviaron a España como desecho imponiéndola de moda por el absurdo gusto de unos cuantos futbolistas y "pollos-peras" era por lo menos práctica. Costaba 300 y más pesetas, pero estaba confeccionada con buenos tejidos y numerosas telas. ¿Pero lo de hoy? ¿Sabéis que demuestran los que visten de "trinchera", esa trinchera baratilla de 60 pesetas, o de 100 pesetas a lo sumo? Pues que es un pobrete. La trinchera sirve para tapar muchas cosas, incluso los trajes raídos. Los guardapolvos que hoy llevan todos los pollos madrileños y que llaman trinchera, la utilizan como impermeable cuando llueve, como gabán cuando hace frío, como gabardinas cuando hace sol... Que no digan que es la moda. Es la necesidad la que les obliga a aceptar esa prenda. Desde luego, es cómoda, pero ni abriga, ni quita el agua ni nada y además es sucia. ¿Dónde está la elegancia de la trinchera? Con ella no se puede presentar nadie en un sitio serio. Para el campo está bien, pero es ridícula para la ciudad. No comprendo como en Madrid la lleva todo el mundo. O la necesidad es grande en todos y la trinchera les evita comprarse otras prendas, o la cursilería y la falta de gusto se adueñó de la juventud y... de muchos viejos. Los letreros en los escaparates de las sastrerías son un reflejo de la decadencia de nuestra juventud. Los deportes, como ha dicho muy bien Araujo Costa, son un peligro grande para la civilización.

¡Mire usted que confundir por la calle hoy, un "pollo-pera" con cualquier dependiente de ultramarinos!—dicho sea con perdón de este último, cuya profesión es tan honrada como las demás—. Cuando sale un dependiente de la tienda con su guardapolvo, cargado con un cesto de pedidos, hasta que deja la mercancía lo tomamos por lo que es; pero al regresar a la tienda, y cruzarse con algún "elegante de ahora", se confunden fácilmente, el uno con su trinchera, y el otro con su guardapolvo. Tontería más grande que llamar elegante al que viste "trinchera" no se ha dicho en toda la vida. Sólo una persona de gustos atrofiados puede decir tal cosa. Seamos claros y digamos que la "trinchera" resulta económica, mucho más que un gabán, y que además nos ahorra el impermeable, el paraguas y la gabardina. Aunque con ella se vaya helado, mojado y sucio.

SOLEDAD CUEVAS

MESA DE BILLAR, se vende una en muy buenas condiciones. Informarán, Avenida de Campoamor, casas de Nieto, letras M. N.

8-8

PASTOS.—Se arriendan pastos cercados, para diez y ocho o veinte reses, en el pueblo de Morille, hasta el 15 de Marzo o hasta San Pedro. Para tratar, con don Manuel Francisco Rodríguez, en dicho pueblo.

6-3

MAESTRO NACIONAL y bachiller, joven, de diez y ocho años, se ofrece para colegio, oficina o cargo análogo, con modestas pretensiones. Informará don Victoriano Heras, en Corrales (Zamora).

8-8

La mujer y el hogar

Para limpiar las lámparas de filamento metálico, conviene encenderlas, porque el filamento es muy flexible cuando se calienta y se corre menos peligro de romperlo al agitar la lámpara.

* * *

Las sabanillas de planchar conviene que estén muy limpias, porque de lo contrario toma mal color la ropa que se plancha sobre ellas.

* * *

Es muy peligroso quemar papeles en las chimeneas, porque puede prender el hollín y producir un incendio. Para impedir esto, se hace una pelota con los papeles y se ata con un trocito de alambre. De esta suerte el papel se quema lentamente como un trozo de madera. El alambre puede servir muchas veces.

* * *

Cuando el papel de las paredes está sucio por apoyar en el la cabeza, se limpia poniendo encima de la parte manchada un papel secante y pasando una plancha muy caliente.

* * *

El calzado se conseva muy bien

3. Bonito vestido interpretado en espumilla, que destaca la elegancia de su falda plisada y de su "sweatr" ejecutado en kasha.

untándolo con un poco de leche todos los días.

* * *

Es un hecho tan curioso como para conocido el de que si se clava un trozo de pan en la punta del cuchillo cuando se pica cebolla, no lloran los ojos.

* * *

Las manchas de café, aunque estén mezcladas con leche, se quitan, aun de los tejidos más delicados de lana o seda, dándoles con cepillo mojado en glicerina pura. Después se aclaran las partes manchadas con agua tibia, y se les pasa por el revés una plancha no muy caliente hasta secarlas. La glicerina absorbe la materia colorante y la grasa.

* * *

Para planchar los pañuelos de encaje, lávese bien una lámina de vidrio, que puede ser un cristal de balcón o de ventana, y se extiende sobre ella el pañuelo todavía húmedo, cuidando que no quede ningún doblez. Una vez seco, el pañuelo quedará como nuevo.

Si el pañuelo es chico, puede emplearse, en lugar de vidrio, un azulejo de los de la pared de la cocina o del cuarto de baño.

* * *

Como una curiosidad doy a mis lectoras la idea de una primorosa jardinera que se hace en una esponja de las más corrientes.

Se escoge una de las de mayor tamaño, se moja en agua caliente y se exprime un poco; en todos los agujeros se introducen semillas de mijo, cebada, chía, alpiste y en general todas las plantas de fácil germinación.

Los primeros días se coloca la esponja encima de un vaso y cuando ya reventaron las semillas se cuelga en una ventana o corredor regándola por la mañana con una fina lluvia de agua que la moje toda. Al cabo de muy poco tiempo será una preciosa bola en diferentes matices verdes de bellísimo efecto.

* * *

Contra el insomnio.—Las personas que padecen insomnios o no gozan de un sueño tranquilo, pueden encontrar un remedio a estas molestias tomando un baño de agua caliente con sal antes de acostarse.

SE ALQUILA un garage para un coche solo, con agua. Paseo de las Carmelitas, 4.

8-4

DEPORTES

LA KONTIENDA PREE-OLIMPICA

Con entradón soberano, como no lo habíamos visto en los partidos de campeonato, y como no es corriente, claro que tampoco es corriente el precio, se celebró el anunciado y esperado partido entre Novelty F. C. y el Puerto Rico H. P.

A pesar del precio de la entrada (gratuíta), los boletos se pagaron doble cuatro veces y hasta treinta veces su valor. Hay que tener en cuenta que jugaban ases de la categoría de Palacios, Ignacio, Diosdado, Getino, Silverio, Facundo y otros, pree-seleccionados para la próxima Olimpiada, y que ya tomaron parte en las de París y Amberes, en carreras de cien metros, saltos de altura, vallas y hockey sobre mares helados.

¿Será necesario decir que ganó Puerto Rico? Creemos que nó; pues dieron momio los que apostaban por ellos en un cincuenta por ciento, y se quedaron cortos. Y es natural, un F. C. ¿qué iba a hacer al lado de un H. P. de nuevo modelo? Quedarse en la "metá" del camino y gracias, porque a la meta, llegaron más pronto los once cilindros, del Puerto Rico.

Había que ver el humo que echaba la cafetera de Palacios, como que apagó la de Illescas, hasta no dejar mover.

PELICULA DEL MACH

Salen por delante los blancos de Novelty, arreando de lo lindo y con ganas de marcar.

Cucullo empuja a su gente sobre al meta azul; pero son éstos, por medio de Gascón, al que Jeromo sirve bien, los que inauguran el marcador.

Esto encoragina a los blancos que marcan sendos goales por mediación de Encinas, que se nos muestra artillero.

El primero, un tiro duro, y el segundo, un cabezazo a un gran centro de Plaza.

La presión blanca se acentúa y Encinas en otro pistoletazo, está a punto de marcar, saliendo fuera por milímetros, por exceso de intención.

Poco a poco los medios azules logran ir nivelando el juego, y cuando acaba el primer tiempo, quedan 2 Novelty y 1 Puerto Rico.

Al comenzar el segundo tiempo, hay cambios en las filas blancas, con resultado negativo, y los azules comienzan a presionar para acabar en plan de amos.

Unamuno primero, empata en un tiro facilísimo, que pasa entre las piernas del chófer de Novelty.

Ese tanto lo paraba Caín en sus tiempos.

Luego Jeromo hace el tercero y quinto, y Unamuno, el cuarto, a todo gas, con el acelerador a fondo, demostrando lo que debe ser un H. P. y once cilindros, noventa y tres caballos seis mil litros.

LOS HEROES

Ejecutan los blancos un córner, la pelota matemáticamente va a otro blanco, ¡goal! ¡ka!, no señor, surge Palacios y se lleva con el pecho la pelota, tres contrarios y dos compañeros.

Gascón alcanza el balón a la altura del Penalty, mete el pie, a goal marcado; pero en vez del cuero del balón, se encuentra con el cuero de la bota de Zuloaga, que se ha jugado la tobillera.

Jeromo arrebata el esférico a Pérez en la boca del goal, y cuando va a dar el cabezazo supremo, se encuentra con los tocos de Ignacio en el cabelludo.

Plaza gambetea, un azul se interpone, levanta el esférico, va a meter el pie y se encuentra con la pituitoria de Barrado.

Juanito bloca en el bajo vientre y al ir a despejar, tacos, cintas y tobilleras de Gascón, alcanzan el vientre del chófer en todo lo alto.

Pelota franca hacia un portero, éste la pide y sale, pero su defensa, rápido como Vallana, le larga un tiro, que sale afeitando fuera el poste, por milésimas de milímetro. La intención del "bach" fué clara, dar en el larguero y que el balón volviera al centro del terreno.

Así contaríamos dos mil episidios, si el director aumentara la tirada y metiera veintitrés páginas, que son las que necesitaríamos.

El arbitraje de Ruiz pecó de blando. Debió espulsar a doce o trece de cada bando, por la dureza que emplearon en el juego. Las alineaciones fueron: Facundo, Palacios Silvino; Barrado, Sebastián, Brime; Unamuno, García, Jeromo, Gascón, Paulino, por los vencedores, y por los vencidos, Juanito; Ignacio, Zuluaga; Diosdado, Cucullo, Getino; Plaza, Albisu, Encinas, Rico, Illescas.

DETALLES

No se estalló ningún balón. No se admitió a nadie que quisiera pegar. No se rompió el silbo del árbitro. No se tiraron penaltys. No se tocó "la cordión". No se sopló en el intermedio. No llovió ni granizó, ni hubo charcos. No digo más señores.

BENAONDITO

* * *

DE TODO EL MUNDO

En el próximo mes se inauguró en Croydón (Londres), el aeródromo más grande del mundo.

Sus dos Hangares podrán contener 70 aviones de pasajeros y carga.

Estará provisto de una torre-faro, que tendrá un sistema especial de señales luminosas para comunicar con los aparatos; y serán visibles a más de 80 kilómetros de distancia.

—Aunque se dice que Delaney ha retado a Tunney para el titulo mundial, se asegura que tendrá lugar antes con Tom Heeney y ponerle knockout, de lo contrario, no lo considerará Rickarel de suficiente categoría para el macht.

A pesar de todas estas combinaciones, lo cierto es, que todo ello no es si no reclamos que el promotor lanza a la calle para sostener el en tensión y asegurar la entrada.

Después de todo, es seguro que el único que se enfrentará con Tunney, no será sino Demsey, que es el que más dinero aporta al ring, por ser el favorito del público y de Ric Kard.

—Los boxeadores hermanos Farabullini piensan emprender una tournée por Inglaterra, España y América, a fin de contender con los mejores pesos medios y ligeros.

—El secretario del partido fascista de Italia, hace poco anunció que se haría un plano único para Campo Sportivo del "Littorio", y que este modelo sería implantado en todas las capitales de Italia, a fin de hacer la raza robusta.

Dicho proyecto ya está hecho y es debido al ingeniero Sig D'Abora.

Es de 180 metros por 110. En él habrá campo de fútbol y deportes similares; en torno al mismo, una pista para carreras a pie de un desarrollo de 362 metros. La tribuna será de 60 metros de largo por 11 de ancho, y de cinco metros de altura, capaz para 1.500 personas; debajo de ellas se habilitará para vestuarios, duchas y secretaría.

En otras partes habrá terreno para saltadores, lanzamiento y campo de baskett, habrá pista de tennis, pelota y piscina.

El coste aproximado, sin piscina, será de unas 150.000 liras aproximadamente.

El partido fascista, apoyado por el Gobierno, propulsará la construcción de estos estadios.

"Campo Sportivo del Littoric", es el nombre que lleva el modelo y se trata de dar grandes facilidades para su construcción.

—En Norteamérica se ha revelado un "Miler" de gran clase.

L'Oyd Halm, vencedor de Wide en pista cubierta, ha corrido la media milla en 1 minuto, 53 segundos, 6/10.

—Sharkey no se halla completamente satisfecho de la reforma y no sabe si vencerá a Risko, puesto que su menager dice que caso de vencer su patrocinado, retará a Tunney, y si se opusiera a ello Ric Kard, le reclamaría de indemnización un millón de dólares.

Estas noticias se comentan pintorescamente en América.

—Hilario Martínez luchará el 11 de Febrero en Los Angeles con Baby Joe a diez rounds.

Se han hecho muchas apuestas a favor del español.

—Ris Kard no para en su propaganda. Se dice en América que Tunney se retiraba del boxeo por no enfrentarse otra vez con Demsey, a éste efecto, Tunney ha desmentido que se vaya a retirar, porque no encontrará otro oficio que le de más dinero.

AMADEO SANTA MARIA
MEDICO
Ha trasladado su consultorio de Dermatología y Sifiliografía, a la calle de PEREZ PUJOL, 3, segundo
Horas: De doce a dos y de siete a nueve. mt. v. s.

SARNA, ROÑA
se cura en diez minutos, sin baño, con el
Sulfureto CABALLERO
De venta en droguerías y farmacias.

GRAN ESTERERIA
En donde puede encontrar alfombras de 1,10 en adelante; pasillos estera, 1,50 ídem; pasillos yute, 1,75 ídem; persianas y artículos limpieza. Esta casa alfombra toda clase de habitaciones
LA ALFOMBRA
DOCTOR RIESCO, 41
1f—18

BATERIAS
Dominit y Kaw
para coche mericano y europeo de calid .d superior y precio económico
STOCKISTA
Demetrio Gómez de La Rosa
Doctor Riesco, 47
SALAMANCA

CUOTAS
¡COMO SIEMPRE!
Igual que en años anteriores, la
Casa CERVIGON
presenta el mayor surtido y los precios más baratos en botas de Reglamento
LAS BALEARES
Doctor Riesco, 63
LA REVOLTOSA
Escalerilla de Pinto
LA IMPERIAL
Dr. Riesco, 13 y 15
mt. v.

VULGARIZACION CIENTIFICA

YACIMIENTOS PETROLIFEROS

La atención del mundo entero, interés de los centros comerciales, industriales y financieros, y hasta las relaciones de algunos Estados, se concentra hoy en el descubrimiento, propiedad y explotación de los yacimientos petrolíferos, que han adquirido tal importancia por ser el petróleo un producto casi esencial dados los adelantos de las modernas industrias.

La palabra petróleo significa aceite de piedra, y en los pasados tiempos en que aun no era muy conocido este producto, se le atribuía un origen mineral. Después se ha sabido que está íntimamente relacionado con la hulla o carbón bituminoso.

Los primeros exploradores que quisieron estudiar la fauna y la flora de las regiones que constituyen los Estados Unidos de Norteamérica, hallaron petróleo que flotaba en la superficie de las aguas o rezumaba del suelo, y observaron que los indios se frotaban con aceite mineral, al que atribuían grades virtudes confortantes y curativas.

En los comienzos de la explotación se extendía el petróleo extendiendo mantas por el suelo en los lugares donde aparecía el aceite y exprimiéndolas cuando estaban empapadas. Las cantidades que así se obtenían no eran muy grandes, por lo que el comercio de este producto no representó ningún negocio extraordinario, hasta que en 1806 unos obreros taladraron varios pozos en el estado de Virginia, obteniendo petróleo en mayor abundancia. A pesar de esto no se hizo gran aprecio del hallazgo sin duda por que aun no se había caído en la cuenta de la riqueza que el petróleo representaba o, quizá más bien, porque las aplicaciones de la mecánica estaban en sus comienzos y no se había podido todavía apreciar la necesidad de este combustible.

En 1848, Samuel Mekur hizo destilar la substancia espesa, obteniendo un aceite que ardía, pero que despedía mal olor; se empezó a extraer entonces petróleo, pero éste salía acompañado por un gas al natural que se inflamaba fácilmente y producía explosiones muy peligrosas. En aquella época el doctor Abrahám Gesner logró extraer operando en el carbón, un aceite a que dió el nombre de "Kerosena", y se fundó una compañía para explotar el invento y que fué la que estableció las primeras destilerías. Aumentó el consumo, y entonces el notable químico doctor Sillimár realizó varios experimentos para señalar la relación que pudiera existir entre el petróleo y el aceite de carbón.

La compañía explotadora nombró director de la cuenca petrolífera al ingeniero M. Brake, y después de muchas peripecias, de grandes gastos y de no pocas contradiciones en 1859 se logró dar con un pozo completamente lleno de petróleo. Como si éste pozo hubiese sido el principio de una erupción petrolífera, pronto se abrieron otros pozos, y de ellos se extrajo el aceite, que bien pronto fué empleado como lubrificante o como elemento para el alumbrado.

Parece que los yacimientos petrolíferos no obedecen a la configuración de las tierras, y así vemos que los hay en distintas latitudes.

Los principales yacimientos descubiertos en los Estados Unidos, están en los estados de Virginia Indiana y Ohio; después se ha dado con grandes yacimientos en Méjico, en Colombia, en Bolivia, Venezuela y en otras regiones de América. Abundan los yacimientos en Asia, pricipalmente en Mesopotamia, Persia y Afganistám, aunque no están todavía suficientemente explotados, excepto los de Mesopotamia y Siria que constituyen un gran venero de riqueza para Inglaterra. En Europa hay yacimientos de extraordinaria valía, en Rusia y otros, también muy importantes en Rumanía.

La aplicación que se ha dado al petróleo, en sus distintas manipulaciones y combinaciones, a la maquinaria industrial, a los modernos aparatos de tracción mecánica, a los buques, etc., explican la gran preocupación que todas las naciones sienten por descubrir, en sus territorios, yacimientos petrolíferos o por concertar tratados que les aseguren el surtido de este producto, que, como decimos anteriormente, se ha hecho esencial para las necesidades de la vida moderna.

J. SANCHEZ
Ingeniero.

Bassó - Navarro
los grandes artistas que dirigen la compañía que actúa en el
TEATRO LICEO
representarán hoy la enorme comedia de Arniches,
EL SEÑOR ADRIÁN EL PRIMO
o
QUÉ MALO ES SER BUENO

CONVOCATORIA DE CONCURSOS NACIONALES

Por el Ministerio de Instrucción pública se han publicado las bases para los concursos nacionales de escultura, literatura, música, grabado y arte decorativo.

Podrán presentarse a todos ellos los artistas y escritores de España y Portugal y los hispanoamericanos residentes en España. A los de literatura y música, podrán concurrir también los escritores y músicos de las Repúblicas iberoamericanas e islas Filipinas. Se exceptúan los que hayan sido premiados o pertenecido al Jurado de concursos anteriores.

Escultura.—Proyecto de estela, medallón, banco, estatua, grupo, fuente u otro motivo de ornamentación para jardín, aula o patio de una escuela nacional de niños. Primer premio, 10.000 pesetas; segundo premio, 8.000 pesetas; dos menciones honoríficas de 500 pesetas cada una.

Las obras premiadas con 10.000 y 8.000 pesetas quedarán de propiedad del Estado.

Los proyectos se presentarán en la Dirección de Bellas Artes, del 15 de Abril al 15 de Mayo próximos.

Literatura.—a) Libro de lectura para las escuelas nacionales de niños y niñas. Antología de poetas y prosistas españoles, con semblanza de cada autor. Esta obra no podrá exceder de 300 cuartillas ordinarias. Premio, 6.000 pesetas.

b) Semblanza de Goya, en prosa, que no pase de cien cuartillas. Premio, 2.000 pesetas.

Los trabajos se presentarán del 1 de Septiembre al 7 de Octubre, día de la Fiesta del Libro.

Música.—a) Suite o poema sinfónico inspirado en el ambiente de la época de Goya. Premio, 5.000 pesetas.

b) Colección de canciones infantiles y populares españolas para canto y orquesta, con una versión para piano. Premio, 3.000 pesetas.

Plazo para presentación, los días laborables del mes de Septiembre.

Grabado.—a) Proyecto de título académico para licenciados de todas las Facultades universitarias. Premio, 3.000 pesetas.

b) Proyecto de título de doctor para todas las Facultades universitarias. Premio, 3.000 pesetas.

c) Proyecto de diploma para las escuelas nacionales de niños y niñas. Premio, 3.000 pesetas.

Se presentarán los trabajos durante el mes de Noviembre.

Arte decorativo.—Primero. Cuadros artísticos.

a) Modelo realizado de encuadernaciones. Un premio de 1.500 pesetas y otro de 500.

b) Proyecto de paramento, arrimadero o respaldar, con realización de un fragmento mínimo de 1 por 0,60. Un premio de 3.000 pesetas y otro de 2.000.

Segundo. Cerámica.

Medallón de esmalte sin dimensiones obligadas. Asunto, de un cuadro o fragmento de un cuadro de Goya. Premio, 2.000 pesetas.

Las obras se presentarán durante el mes de Noviembre.

GALGA.—Se vende una galga, segunda carrera, en prueba. Para informes, en Salamanca, Paseo de Canalejas, 138.
4-4

DESDE VILLAVIEJA DE YELTES

(De nuestro corresponsal).

La tradición, que es ley, se impone, y así, obligados no solamente por este factor, sino también por vínculos de amistad, rendimos un cariñoso y modesto homenaje—rodeado todo él de la más completa camaradería—a nuestro particular y simpático amigo Práxedes Blanco, con motivo de haberse terminado las amonestaciones para su próximo enlace, que se verificará el día 4 del corriente en la villa de Vitigudino.

Terminada la misa mayor, celebrada el día 29 del pasado mes en este pueblo, dirigimos nuestros pasos a la casa del novio, según costumbre, quien ya esperaba nuestra llegada, y una vez allí, fuimos obsequiados con un suculento convite, haciendo los honores de la casa además de los padres del próximo contrayente, la bella señorita hermana suya, Geromina Blanco.

Un tanto saciados ya de dulces y licores diversos, empezaba nuestra obra, daba principio nuestra recompensa y había, por tradición, que "empeñarse" con él—valga esta palabra en su mejor sentido—y así lo hicimos.

Reunidas todas sus íntimas amistades en el café de la acreditada fonda de esta villa, propiedad de don Vicente Merchán, dimos apertura al "empeño", que consiste, según aplicación de los habitantes de ésta, con otro convite contrario al anterior en la forma de ofrendarse, y que ha de ser como última reunión en su casi agotada vida de soltero, tributado por los amigos y costeado por ellos mismos.

Modesto, humilde y sencillo fué en verdad, pero envuelto en estas cualidades estaba nuestro cariño, nuestra amistad y nuestro sentimiento, por ver próxima la separación en la agitada vida de soltero en este amigo que siempre nos acompañó en los momentos de algazara y que a nuestro lado estuvo en los trances de dolor y de tristeza.

Rodeando las mesas y con nuestro amigo en el sitio preferente, nos encontrábamos tus camaradas, tus fieles amigos, tus consejeros y compañeros en el deambular monótono y tristón de la existencia; allí estabamos junto a tí, junto al niño de ayer, al hombre de hoy y al padre de mañana, todos los testigos mejores de tu vida y acaso también los equivocados jueces de tus actos; allí estábamos, recordando con una sonrisa sarcástica y dolorosa episodios pasados, tus amigos José María Martín, Ricardo Mateos, Francisco Zúñiga, Domingo Calvo, Jorge Mateos, Natalio Sánchez, Juan Notario y este humilde servidor y amigo que esto escribe, y todos, absolutamente todos, brindamos por tu futura felicidad, hasta que llegó el momento que un tanto conmovido y altamente impresionado por la palabras que torpemente vertimos de nuestros labios, vimos resbalar sobre tus mejillas dos lágrimas, lágrimas de gratitud y lágrimas vertidas por el recuerdo.

En nombre de todos tus amigos te ofrendo este último homenaje de tu vida de soltero; si algo puedes ver en él que se aparte de la realidad, perdóname. ¡Es tan difícil, por lo menos para mí, decir en el zigzagueo de la pluma lo que el corazón siente y que para su tormento, calla!

Puedes tener por seguro que en el torbellino de mi imaginación han surgido ideas muy buenas, pero que al llegar este momento he sido incapaz de llevarlas al escrito.

Enhorabuena, pues, mi buen amigo, en nombre de todos los que en nuestra vida amistosa, no supimos nunca sembrar odios y por el contrario dimos siempre rienda suelta a la amistad que nos unió y que ardió siempre en nuestros pechos.

Si circunstancias imprevistas no hacen fracasar nuestras intenciones, te acompañaremos en el trance sublime y acto hermoso de tu enlace matrimonial y mientras tanto sabes te apreciamos todos y que yo en su nombre te comunico.

PELEGRIN MARTIN

Villavieja y Febrero, 1928.

NOTICIAS

En la Asociación Contra la Mendicidad se han recibido los siguientes donativos:

Doña Trinidad Puente Pereira, en el primer aniversario del fallecimiento de su querido tío, M. I. señor don Nicolás Pereira (q. s. g. h.), diez pesetas.

Una señora caritativa, que ocultó nombre, kilo y cuarto de carne.

— PIEL — SIFILIS — URINARIAS
DOCTOR JOSE
Méndez y Pérez
De Hospital de San Juan de Dios.
Profesor ayudante de la Facultad de Medicina.
Plaza del Mercado, núm. 54, principal.
Consulta de once a una y de cinco a ocho. ml. v. y d.

"Estampa", la gran revista gráfica y literaria publica, esta semana, una completa información sobre Blasco Ibáñez.

Estudio del novelista y del hombre, con excelentes fotografías de sus distintas épocas, y una instantánea sensacional de Blasco Ibáñez en el lecho de muerte, remitida a "Estampa" por avión.

Numerosas informaciones, excelentes crónicas de arte, de teatro, de toros, de deportes, de música; interviús con personalidades conocidas, secciones para la mujer y para el niño, felletín, actualidades gráficas de Madrid y de todas las capitales españolas, cuentos, poesías, caricaturas, etcétera, etc., constituyen el sumario, siempre interesante y variado, de "Estampa", 48 páginas en huecograbado, 30 céntimos.

Para alcanzar buen alumbrado.
LAMPARAS TUNGSRAM
(Genuinas Budapest) Opalina, Luz del Sol, Rellenas de gas. Especialidad en lámparas intensivas (300, 500 vatios, etcétera), para intemperie, ½ vatio.
Siempre TUNGSRAM
ml. y v.

DOCTOR
SANDOVAL
APARATO DIGESTIVO
:-: Y RESPIRATORIO :-:
RAYOS X
Consulta: De doce a dos. Plaza de los Bandos, 1. mt. y v.

PORTAL, se arrienda, con cuatro habitaciones interiores, agua y watercloset, en la calle de García Barrado, número 60. Razón, Meléndez, 21, 2.°.
6-a-3

Excepcional BARATURA
:-: Varios precios de los numerosos artículos :-:

Toallas felpa, desde **0,15**	**Capitas** goma, con capucha, a **3,25**	**Gabardinas** para niños, a precios de **REGALO**	**Gamuzas** 140 ctm., cuadros fantasía de 12 pesetas, a **7,50**
Cuellos piqué, para caballero, a **0,15**	**Jerseys** pirineo, todo lana, a **6,00**	**Medias** seda, a **1,15**	**Franela** camisas, clase especial, a **0,75**
Lanilla mezcla, para batas, a **0,40**	**Colchas** seda, grandísimas, desde **15,00**	**Medias** algodón, a **0,45**	**Piezas de tela** blanca, de 5 metros, desde **3,75**

Almacenes PARADINAS

—Te tengo dicho que no quiero que leas cuentos cuando estudias.
—Es que en este momento no estaba estudiando. Solamente leía cuentos.

El Adelanto

DIARIO DE LA MAÑANA

El tiempo que hizo ayer.
Barómetro, 700 45; **Sol,** 18,0; **Sombra,** 7 8; **Mínima.** 1 0; **Seco,** 1,8 **Húmedo,** 1,2; **Viento,** N. W. 0; **Cielo** despejado; **Tiempo bueno. Lluvia de ayer,** 0,00

ULTIMA HORA

AL CERRAR LA EDICIÓN
: NOTICIAS DE MADRUGADA :

El empréstito anunciado para hoy, ha sido cubierto antes de iniciarse la operación.

TRIUNFO DEL REAL MADRID

Madrid.—Esta tarde se verificó ante una enorme concurrencia y en el campo de Chamartín, el partido de campeonato entre el Real Madrid y el Patria, de Puebla de la Calzada.

Triunfó el Madrid por tres goal contra uno.

EL ESTADO DEL SEÑOR GARCIA KOLHY

Madrid.—Aunque no de gravedad, se encuentra enfermo de algún cuidado, el señor García Kolhy, embajador de Cuba en España.

ROBO EN UNA JOYERIA

Valencia.—En las primeras horas de la mañana, la portera de la casa número 12 de la calle de Embajador Wich, estando barriendo la acera se sorprendió al ver que la puerta de un comercio de dicha calle, inmediato a la casa en que presta sus servicios, se encontraba abierta.

Inmediatamente avisó a don Jesús Canto, dueño del establecimiento.

Este acudió precipitadamente a su comercio, y verdaderamente abatido vió que estaba abierto, como asimismo que habían sido violentados los escaparates y las vitrinas.

Una vez que se serenó, practicó un detenido reconocimiento, adquiriendo el convencimiento de que había sido víctima de un robo.

Los estuches que había en la vitrina, como los escaparates, habían sido desvalijados y tirados por el suelo de la tienda.

Asimismo encontró el señor Curto los instrumentos de que los ladrones se habían valido para fracturar la puerta de entrada al comercio.

Una vez dado parte a la comisaría de policía, se presentaron en la joyería dos agentes, que apreciaron la forma cómo se había verificado el robo.

Penetraron en el establecimiento por una ventana, y después de cometido el robo, salieron por la puerta principal, que fracturaron.

Debieron realizar grandes esfuerzos, por el estado en que se encuentra la caja de caudales, para abrirla, no consiguiendo sus propósitos.

Se calcula que las joyas robadas valen unos 10.000 duros.

OTRO ACCIDENTE DE AVIACION

Sevilla.—Ayer, por la tarde, se elevó en el aeródromo de Tablada, un aparato Breguet, pilotado por el sargento Marenzana, y encontrándose a bastante altura, sufrió un percance, a consecuencia del cual no le obedecía el mando.

El aparato cayó al suelo, quedando destrozado, y, afortunadamente, el sargento sólo sufrió una herida leve en la barbilla.

REANUDANDO EL TRABAJO

Barcelona.—El Gobernador civil, general Milláns del Bosch, al recibir a los periodistas, les habló sobre la vuelta al trabajo de los obreros.

A pesar—dijo—de la festividad del día que tradicionalmente se celebra en Barcelona, aun cuando se ha trabajado en pocas fábricas, han entrado a sus tareas bastantes más obreros que el día anterior.

Agregó el general Milans del Bosch, que las operaciones de carga y descarga de los buques se están ejecutando con bastante normalidad y que también trabajan más operarios que el día anterior en las industrias metalúrgicas.

Esta normalidad de Barcelona—terminó diciendo el general Milans del Bosch—no es la misma que en otros puntos de la provincia, donde parece que los obreros están algo reacios para reanudar el trabajo.

El gobernador civil cree que se resolverá esa situación de un momento a otro.

AMPLIACION DEL CONSEJO

Madrid.—El Patronato de Turismo, que ha sido creado en el Consejo de ministros celebrado anoche, estará integrado por elementos de la Comisión Nacional de Turismo, y de los ministros de Trabajo, Fomento e Instrucción Pública.

Formarán parte también de este Patronato, representaciones de la Dirección de Ferrocarriles, Consejo superior ferroviario, patronos del Circuito nacional de carreteras, y de las grandes compañías de navegación.

Los fines de este Patronato, son los de propagar el turismo en España y fuera de ella, facilitar vías de comunicación; restauraciones artísticas, etc.

Económicamente, se nutrirá este Patronato de una parte de lo que produzca el seguro de viajeros por ferrocarril.

Para el proyecto de construcción de casas económicas con destino a los militares, el Estado adelantará la cantidad necesaria para suplir lo que falte para el pago de los intereses y amortización del capital.

Entre las novedades que se introducen en este proyecto, una es, que al cabo de los veinticinco años, todas las casas revertirán al Estado.

Durante el Consejo, el ministro de Hacienda, señor Calvo Sotelo, recibió datos muy completos de las peticiones hechas al Banco de España para el empréstito acordado por el Gobierno, y cuya realización tendrá lugar mañana.

Son anticipos de peticiones como las que se hacen corrientemente en esta clase de operaciones, habiéndose solicitado ya 275 millones de pesetas, de los cuales corresponden al Banco de Urquijo 163; al Banco de Crédito Local, 40; al Banco Hipotecario, 40, y al Banco de Vizcaya, 25.

Además, supone el ministro que acudirán con peticiones al empréstito el Banco Hispano Americano, con una cantidad de 10 millones de pesetas; el Monopolio de Petróleos, con 30 millones; el Tesoro Colonial, con 10; la Caja de Pensiones del Banco de España, con 10, y el Banco de Bilbao, con 150.

Hay, además, 3.380 peticiones menores de cinco mil pesetas, que, como se sabe, no entran en prorrateo.

Puede considerarse, por lo tanto, cubierto el empréstito, dos veces y media más de su totalidad, antes de haberse abierto las ventanillas.

El presidente y los ministros, se felicitaron y felicitaron al señor Calvo Sotelo, por haber planteado una operación en tales condiciones y con un perfecto conocimiento de la balanza comercial.

La modificación de los artículos 89 y 341 de las Ordenanzas de Aduanas, imponiendo penalidades a los que no declaren el origen de la mercancía importada, fué aprobado por unanimidad en el Consejo.

Actualmente, el que importe alguna mercancía está obligado a presentar en las Aduanas un certificado de origen, requisito que es indispensable, pues con arreglo a él se hace la valoración en la Aduana.

Existían falsedades en las declaraciones que se presentaban y que no estaban sancionadas.

Por la modificación que fué aprobada en el Consejo, todas las falsedades en los certificados de origen, se considerarán como una falta de contrabando.

Fué aprobada en el Consejo de Ministros, provisionalmente, la plantilla del Monopolio de Petróleos. Se hace provisionalmente, porque en período experimental del Monopolio, conviene ver si es preciso o no hacer modificaciones en la plantilla.

Del ministerio de la Guerra se aprobó una Real orden proponiendo se aumenten los años en la edad para el retiro del Clero castrense.

Se aprobaron también de este Ministerio, varias propuestas de concesión de medallas de Sufrimientos por la Patria.

El jefe del Gobierno dió cuenta a sus compañeros de Gabinete, de una propuesta de recompensas por méritos de guerra.

Las impresiones que el Gobierno tenía acerca del paro en Barcelona eran muy satisfactorias. El de ayer fué día festivo en Barcelona y se creía que hoy volverían muchos obreros al trabajo y mañana, más todavía, hasta el punto de que podía darse por terminada en esta semana la huelga pendiente.

IMPOSICION DE LA INSIGNIA DEL CRISTO DE PORTUGAL AL JEFE DEL GOBIERNO.—UNA RECEPCION

Madrid.—En la embajada de Portugal tuvo lugar ayer, una brillantísima recepción en la que se hicieron entrega al jefe del Gobierno, general Primo de Rivera, de las insignias de la Orden del Cristo de Portugal, cuya merced, le ha sido otorgada recientemente por el Gobierno de la vecina república.

A la recepción asistieron todos los ministros y el Cuerpo diplomático acreditado en la corte, el secretario general del Ministerio de Estado y algunos aristócratas españoles.

Igualmente estuvieron presentes en la recepción, distinguidas personalidades portuguesas, entre las cuales se hallaba el rector de la Universidad de Coimbra, señor Costa Lobo.

La ceremonia fué sencillísima, imponiéndole, el embajador de Portugal, señor Mello Barreto, al jefe del Gobierno español, las insignias que le han sido concedidas, teniendo frases de caluroso elogio para la personalidad de Primo de Rivera.

Dijo el señor Mello Barreto, que se complacía y se honraba en colocar sobre el pecho del general la condecoración en nombre del Gobierno de su país.

El señor Costa Lobo, saludó también en breves palabras al presidente del Consejo, en nombre de la Universidad de Coimbra.

RIVERA

CASA DEL PUEBLO

Esta noche, a las siete y media, dará una Conferencia en la Casa del Pueblo, el secretario de la Federación Nacional de Metalúrgicos, Wenceslao Carrillo. Disertará sobre "Organización obrera y cuestiones sociales.

DE LA ALBERCA

Esta mañana han salido para Sequeros, en cuya Cárcel ingresaron, los jóvenes vecinos de este pueblo Clemente Puerto y Benjamín Sánchez, como presuntos autores de las lesiones producidas en la cara a Paulino Mailló, con un cohete en una de las bodas efectuadas en ésta el sábado pasado, como ya decía en mi crónica anterior.

EL CORRESPONSAL

El Teatro y el Cine

AYER EN LICEO

Hace su presentación la compañía de Bassó-Navarro

Con un estreno de Llorente y Navarro, el primer actor y director de la compañía, hizo ayer su presentación en este teatro el admirable conjunto de Bassó-Navarro.

La obra estrenada, "Un americano en Madrid", tiene dos actos, el segundo y el tercero que aun no siendo una novedad en lo que a asunto respecta, están admirablemente dialogados y acusan en sus autores cualidades artísticas muy estimables.

Los otros dos, de los cuatro que tiene la obra, son menos consistentes, pero se escucharon con agrado, porque al fin, como en las comedias, triunfaron la virtud y el amor.

En definitiva, que la obra de los señores Lorente y Navarro, es bastante aceptable, más aun en estos tiempos en los que la dramática española sufre una crisis de vulgaridad, que ha contribuido grandemente al retraimiento del público de los teatros de comedias.

La interpretación excelente y del valor del trabajo artístico de las diferentes partes de la compañía, habremos de ocuparnos en días sucesivos con más detenimiento.

Por hoy basta decir que María Bassó, borda el papel de Encarnita, con el que lleva a cabo estimabilísima creación.

Ha progresado extraordinariamente desde la última vez que tuvimos ocasión de gustar su arte exquisito en Salamanca, y su trabajo de anoche fué aplaudidísimo por el público.

Nicolás Navarro, es siempre el excelente actor que todos hemos conocido, haciendo del personaje que encarna, "Raimundo", y como director de escena, una labor artística digna de las ovaciones que el público le tributa.

Carmen Morando muy bien en su papel de "María Luisa", que domina y desenvuelve con sus magníficas posibilidades, dando la impresión de artista muy estudiosa, que interpretará admirablemente cualquier personaje que se le encomiende.

El señor Baviera, aunque rozó dos frases en la función de noche, es un actor de una gran simpatía personal, matizó muy bien el personaje y tiene su buen porvenir en la escena, si estudia y cultiva sus buenas condiciones naturales.

Los demás actores completaron la excelente labor de sus compañeros.

* * *

Hoy se estrenará la preciosa comedia de Arniches "El señor Adrián el primo o qué malo es ser bueno". Si alguna obra merece los honores del éxito, esta es una de ella, y as, lo ha comprendido el público de Madrid, que continúa aplaudiéndola con entusiasmo, pudiendo asegurarse es el éxito del año, el triunfo teatral de la temporada, por lo cual, su estreno en Salamanca será recibido con los honores que se merece y mucho más ya que el pedido de localidades es enorme, tanto que seguaramente hoy a las doce de la mañana, se habrán agotado, especialmente las butacas para la vermouth.

BRETON

Tanto hemos abusado de las frases consagradas como clichés para calificar una película, por insulsa, vacía o llena de tracendencias cosas inverosímiles que nos encontramos cuando hay que alabar un film con merecida justicia, sin las palabras apropiadas no deslucidas por el uso.

Esto nos sucede con "Aventuras de un billete de Banco", que ayer se proyectó en el Bretón.

"Aventuras de un billete de Banco" es de producción alemana, y un maravilloso intento de película de arte. Está lograda esta producción magistralmente, resueltas todas las dificultades con un sentido tan estilizado, que tendríamos que escribir muchas cuartillas para comentarla y probablemente nos llevaría este intento a otros planos que se dejan del film de un ligero comentario periodístico.

No queremos decir más que en el Bretón pueden admirarse de cuando en cuando, obras de arte, lo mejor que por nuestras pantallas desfila y que tienen todas las condiciones necesarias para apasionar a los cineastas.

* * *

Hoy se proyectará otra magnífica película alemana, "Los maestros cantores de Nuremberg".

MODERNO

"El héroe del batallón", fué la emocionante y sugestiva película que anoche nos sirvió la empresa de este lindo coliseo, mereciendo contantes elogios del público que en las tres secciones llenó por completo la sala.

Tiene el film escenas de guerra, admirablemente bien hechas, mezcladas con las de amor, imprescindibles ya en todas las películas.

Fué proyectada como complemento, la película cómica "¡Qué días aquellos¡", que gustó muchísimo.

VIDA RELIGIOSA

CAPILLA DE LA UNIVERSIDAD

A las diez de la mañana del día 5 del corriente, se celebrará en la Capilla de la Universidad la fiesta en honor del Beato Juan de Rivera, ocupando la cátedra sagrada, el muy ilustre señor Magistral de la Santa Basílica Catedral, doctor don Aniceto Castro Albarrán.

IGLESIA DE PADRES CARMELITAS

El próximo domingo, 5 de Febrero, comenzarán en esta iglesia los Siete Domingos en honor de San José.

A las ocho de la mañana, misa de comunión general en el altar del Santo. Durante esta misa, todos los Siete Domingos, se hará el ejercicio respectivo de cada domingo; a las diez, la solemne cantada; a las seis de la tarde, exposición, rosario, sermón, que predicará el reverendo padre Prior, Fray Pío de San Luis Gonzaga, ejercicio de los Siete Domingos, reserva y cánticos.

CIUDAD RODRIGO

Varias noticias.

Ha sido destinado a Larache el médico primero, capitán de este Batallón de Cazadores de Antequera, número 12, don Fabián Luengo.

—El martes pasado estuvo en esta con el fin de saludar al coronel de la media Brigada señor Maria, el teniente coronel primer jefe del Batallón de Cazadores de Plasencia.

—Días pasados estuvo a punto de ser atropellado por un automóvil, el delegado de abastos y concejal de este Ayuntamiento, don Ramós Belmonte y Osuna.

—Ha regresado de Cádiz, el teniente coronel primer jefe del Batallón de Antequera, don Francisco G. Escamez.

—Con motivo de las fiestas del Carnaval, se están realizando grandes obras en el salón del Casino Mirobrigense.

—Ha estado en ésta, el secretario del Maillo, señor Carreño Merchán, y el párroco, señor Almaráz.

ARRANZ

AUTOMOVIL limousine, primera marca europea, perfecto estado, se vende a toda prueba. Plaza del Mercado, 48.

1-3-5 F.

SE VENDE coto redondo, doscientas huebras de terreno destinadas a labor y pastos, con casa y demás dependencias, a dos kilómetros de Ledesma.

Informes en Salamanca, Paseo de Canalejas, 23, principal, izquierda.

4-2

Nordeutscher Lloyd

BREMEN

LLOYD NORTE ALEMAN BREMEN SERVICIO REGULAR DE VAPORES CORREOS RAPIDOS ENTRE ESPAÑA Y SUD-AMERICA

Directamente para Río Janeiro, Santos, Montevideo y Buenos Aires (vía Lisboa), saldrán de Vigo los rápidos vapores alemanes de gran porte:

El 15 de Febrero, vapor SIERRA CORDOBA

Pesetas 638,70

23 de Febrero, vapor MADRID

Pesetas 593,70

Todos los pasajeros de tercera clase tienen a su disposición un amplio salón comedor, fumador y sala de conversación.

Las comidas son abundantes y muy variadas, siendo servidas por camareros uniformados.

Para más detalles, informa el Agente general de la Compañía en España,

LUIS GARCIA REBOREDO ISLA

VIGO.—García Olloqui, 2.

Villagarcía. Marina, 14.

MAQUINAS DE COSER

se venden varias máquinas de coser, usadas, y una bancada de seis máquinas, también de coser, con su correspondiente motor eléctrico. También se venden varias cajas de viajante, en diversos tamaños, y varios motores de medio, de uno y de dos caballos, a 300 voltios. Todo ello en precios muy ventajosos. Informarán, Librería de Núñez, Rúa, 25, Salamanca.

30-30

SE VENDE una casa con todas las comodidades; con vivienda y almacén; en la carretera de Zamora, próxima al Cuartel de Caballería. Informará, en la misma, Juan José Prieto.

4-4

TRASPASO café-bar, con todos los aparatos modernos y mucha clientela, por ausencia de su dueño. Informarán, Corrales de Monroy, 33.

8-7

AMA DE CRIA, leche fresca y primeriza, se ofrece para criar en casa de los padres. Informará, Fidel García, en Villagonzalo de Tormes.

5-5

SE ARRIENDA el garage "Reina Victoria" sito en la calle de Echegaray, número 1, para garage u otra industria. Informará, en el mismo, Benito Diego Bellido.

8-7

SE VENDE UNA CASA, recientemente construida, junto al Paseo de las Carmelitas, entrando a la Ronda de Corpus. Informarán, en la Plazuela de San Juan Bautista, número 6, principal.

5-2

TRASPASO.—Se traspasa, en Avila, café de camareras acreditado, por enfermedad del dueño. Unico en su género. Para tratar, con Benjamín Martín, Paseo de San Roque, Avila.

8-2

CASA.—Se alquila en las Eras de la Glorieta, núm. 12; consta de planta baja, con un hermoso patio. Para tratar, con su dueño, don Manuel Pierna, H. Victoria.

CAJISTA MINERVISTA.—Se necesita en la imprenta de don Vitaliano Barroso, de Benavente. Indíquense referencias al solicitar.

3-3

REPARACION DE BASCULAS.—Comerciantes, fabricantes e industriales: Vuesto negocio depende de los pesos exactos. Se reparan toda clase de pesos, básculas y romanas con exacta precisión y acompañadas de garantía. Pedro Cojos, 29, "La Precisión".

mls y v.

SE VENDEN siete partes de monte y una sexta parte proindiviso del mismo; tierras y un prado en el término de San Pelayo. Para tratar, con Juan Vicente, lechero, Alvaro Gil, 10 (carretera de Ledesma).

8-6

SE VENDE una casa sita en Macotera y calle del Pozo, de nueva construcción, teniendo una fábrica de gaseosas; por no poder atenderla su dueño. Se hace la venta junto o por separado. Del precio, informará, Antonio Blázquez Díaz (Robles).

4-4

EXTRAVIO.—El día 8 de Enero se extraviaron en Macotera, dos vacas de las señas siguientes: Una de pelo negro, hocico negro, rabo motilado y las puntas de los cuernos aserradas; y la otra de pelo negro algo más claro, de cuernos más abierta, rabo motilado y las puntas de los cuernos aserradas. Su dueño es don Ramón Bueno, de Macotera, a quien pueden dirigirse los que sepan el paradero de dichas vacas extraviadas.

4-4

HIDRO-ELECTRICA DEL RIO FRANCIA (S. A.)

Domicilio social: Sequeros (Salamanca).

Por acuerdo del Consejo de Administración, se convoca a Junta general ordinaria de señores accionistas para el día 16 de Febrero próximo y hora de las diez, en su domicilio social, para someter a su deliberación los asuntos siguientes:

1.° Aprobación del acta de la sesión anterior.

2.° Aprobación, si procediese, de la Memoria-balance y cuentas de ingresos y pagos del pasado Ejercicio.

3.° Demás asuntos de interés que propongan los concurrentes.

Los depósitos de acciones o los resguardos de hallarse depositadas en algún establecimiento de crédito, necesarios para asistir a la sesión, se efectuará ante la mesa presidencial.

Si no fuese posible constituirse la junta por falta de asistencia, se celebrará la subsidiaria a la misma hora del siguiente día, con los señores que concurran.

Sequeros, 28 de Enero de 1928.—El Presidente, **Gil Sánchez Sánchez.**

3-a-1

SE VENDE un volquete, en buen uso, en Calzada de Don Diego. Para tratar, con Manuel Martín, en dicho pueblo.

4-1

CASA CALVO

PARA SEÑORA, CABALLERO Y NIÑOS, aquí pueden vestir y calzar completamente, más barato que en ninguna otra parte.

BAJADA DE SAN JULIAN, 3

CARLOS G. DE CEBALLOS

Abogado.

ha trasladado su estudio y domicilio particular, a la calle de

POLLO MARTIN, 2, 2.°

10-1

ARRIENDO.—Se hace de un cuarto de la finca de "Tozas", todo él cercado, término de Villarmayor (Ledesma). Informarán, Bermejeros, 32, Salamanca.

5-a-4

ARRIENDO DE PASTOS.-Se arriendan los de la dehesa Valparaíso (Cubetos), término municipal de Peleas de Arriba. Para tratar, en la misma dehesa o con el encargado, en Corrales de Zamora, Bernabé Delgado.

15-a-12

EN LEDESMA, se vende partida de vacas y novillas de muy buena raza lechera, todas preñadas y algunas próximas a parir. Informará, su dueño, don Andrés López-Chaves, en dicha villa.

8-a-6

PASTOS.—Se arriendan pastos para ovejas, en el Cuarto Alto de la dehesa de Asmesnal. Para tratar, en la misma, con don Agustín Escudero, y en Salamanca, Doctor Riesco, 70.

12-a-3

VENTA DE CASAS.—Se venden al contado y a plazos, las señaladas con los números 5, 7, 9, 11 y 13, en la calle del Pradillo, de esta ciudad. Informarán, en el comercio de Pedro Sánchez, calle de San Justo, número 3.

10-a-2

SE VENDE O ARRIENDA la huerta de "La Garcesa", enclavada en el término de "La Flecha" municipal de Cabrerizos. Informarán, San Pablo, 58.

TABERNEROS

En Fuente de San Esteban hay un almacén de vinos, donde se vende vino tinto superior a cuatro pesetas cántaro. Se sirve a domicilio con camioneta propia, a porte reducido.

84

Pianos

LA CASA DE BERNARDI

ha recibido un gran surtido de PIANOS y AUTOPIANOS (pianolas), de las mejores marcas, a precios económicos. Reparaciones y afinaciones por el exconstructor de pianos señor DE-BERNARDI

PEREZ PUJOL, NUM. 5

SALAMANCA

—a—