Toda la correspondencia, lo mismo literaria que administrativa, se dirigirá a nombre del Director o Administrador, a calle de la Rúa, número 25, imprenta y librería de Núñez.—Teléfono número 37.—No se devuelven los originales.—Redacción y talleres: Ramos del Manzano, número 42.—Teléfono número 67.

El Adelanto

DIARIO DE SALAMANCA

Precios de suscripción en toda España: SEIS pesetas al trimestre.—Anuncios, esquelas de defunción y reclamos, precios por tarifa. Comunicados y remitidos, precios convencionales.—Se admiten esquelas hasta las dos de la madrugada. Todos los pagos se harán por anticipado.—Número suelto DIEZ céntimos

Dos ediciones diarias. Jueves 17 de Abril de 1924. Año XL.—Núm. 12.240.

ACOTACION

Meditación y enmienda.

En estos días de la Semana Santa—días propicios a la meditación y al recogimiento de los espíritus—no va el Directorio a interrumpir sus labores. Así nos lo dijeron anoche, desde Madrid, por teléfono, en las conferencias que a diario tenemos. El Gabinete militar continuará sus reuniones y seguirá, en ellas, abordando el problema de la confección de los presupuestos generales del Estado que han de regir en 1.° de Julio venidero.

En la labor de intensidad, y también de extensión, puesto que abarca a todos los sectores de la vida nacional, que se ha impuesto el Directorio, ha de aprovechar todos los días posibles si quiere realizar. como se propone, la obra de transformación esencial y completa del mecanismo español, en sus diversas manifestaciones de Gobierno.

A poco que se piense en la situación, se verá que al Directorio aun le falta que realizar más honda labor. Lo acaba de declarar así en Barcelona, el general Primo de Rivera. Es el problema inquietador y difícil de Marruecos, el que se propone, especialmente, dejar resuelto al tiempo de abandonar el Poder. Por lo tanto, los proyectos que el Directorio abriga sobre el particular, han de influir poderosamente en la contextura de los presupuestos.

Por otra parte, desde 1.° del actual está en vigor el nuevo régimen municipal. Falta el reglamento de la ley, falta también la ley hermana, la provincial, que por lo visto se está confeccionando. No de otro modo tenía que ser. Al comenzar a regir el Estatuto municipal, lo mismo los Gobiernos civiles que las Diputaciones, han quedado restringidas en sus anteriores facultades, y realmente se encuentran hoy en situación indeterminada, como si sólo fueran las Corporaciones provinciales directoras de la Beneficencia, y los Gobiernos civiles especie de altas comisarías de orden público.

Pero aparte de todo esto, y ya que hablamos al comienzo de estas líneas de los días de meditación en que vivimos, no estaría de más que el pueblo español meditase un poco sobre la obra que el Directorio lleva realizada y la cooperación ciudadana que a esa obra han prestado los diferentes elementos españoles.

Ha sido siempre un problema bastante difícil de resolver, la actitud en que no sólo ante este Gobierno de hoy, sino ante todos cuantos hemos conocido, algunos de excelentes garantías de labor y no pocos que se propusieron realizar una obra reconstructiva, se colocaron los españoles. No parece este nuestro carácter muy dado a las espontáneas y entusiastas colaboraciones. La indiferencia, o por lo menos la reserva, ha sido siempre nuestra característica. Y de este modo, por esa falta de colaboración a los Gobiernos de aquellos sectores de opinión que tenían el deber, por sus ideologías y por sus posiciones de prestarles ayudas ciudadanas y colectivas, no fué nunca posible llegar a la meta de las aspiraciones de los gobernantes.

Y es indudable que para una actuación firme y fecunda, los Gobiernos necesitan de esa colaboración ciudadana.

En la actual situación parece que se ha avivado un poco el sentido de las gentes, como si quisiera darse cuenta de que la esterilidad de los mejores deseos proviene de la falta de colaboración. Y no son pocos los que se agrupan en nuevas filas, pero sinceramente creemos que no todos los que estaban en el deber de hacerlo, sin que por esto dejemos de respetar la posición de aquellos otros sectores de opinión que rinden culto en el apartamiento a sus convicciones y modos de ver la cosa pública.

Aprovechen, pues, estos días de meditaciones, todos los que se crean en el caso de meditar sobre su contribución a la obra de la reconstrucción española, y que de la meditación salga el propósito de enmienda.

LA EXPOSICION DE ARTE RELIGIOSO

Continúa viéndose visitadísima, por personas de todas las clases sociales, la exposición regional de arte religioso establecida en la sala de claustros de la Universidad, y a la que han sido enviados nuevos cuadros y objetos de gran interés pictórico, que dan un mayor atractivo a tan importante manifestación de arte.

Como es muy probable que la enfermedad que retiene en Madrid en el lecho al señor García Moreno, le impide venir a dar su anunciada conferencia, por los organizadores de la exposición se hacen gestiones para que venga a pronunciar el discurso de clausura, en la próxima semana, una distinguida personalidad intelectual de la corte.

La exposición puede verse todos los días, mediante un donativo voluntario: por la mañana, de once a una, y por la tarde, de tres a cinco.

Ayer tarde se ha recibido en la Universidad el siguiente telegrama de felicitación:

«Clase de Arte, de Madrid. felicita cordialmente clase Arte, de Salamanca, por brillantísima exposición Arte religioso.»

Nuestros alumnos se han apresurado a contestar a la cariñosa felicitación de sus compañeros de la corte.

La Semana Santa en la Universidad

Dos curiosas costumbres practica el claustro universitario en los días de Jueves y Viernes Santo.

La primera tiene lugar después de la comunión del celebrante, y consiste en que se acercan cuatro doctores al altar, con el secretario, y presencian la colocación de la Sagrada Forma en el cáliz que ha de ponerse en el arca del monumento. Y al día siguiente, al llegar con el cáliz al altar, después de la procesión, presencian cómo está allí la Hostia y la saca el sacerdote para terminar los Divinos Oficios.

Desconozco el origen de estos actos, pero supongo se trata de una interpretación dramática de los conocidos textos saurados: «*custodite sicut scitis*» y «*signantes lapidem cum custodibus*».

Parecida significación parece tener lo que se hace en Lugo, la ciudad eucarística. Allí van el alcalde y el secretario y sellan y lacran la puerta del Sagrario, una vez que el sacerdote coloca dentro la Hostia del monumento, y el Viernes Santo presencian la apertura, sencillamente como los doctores de Salamanca y con ambas prácticas son testimonio de cómo las gentes pasan de la significación del jueves de la cena, institución de la Eucaristía, al recuerdo del tiempo que estuvo Jesús muerto en el monumento nuevo.

Verdaderamente original es otra práctica del Claustro universitario. La de tomar vara y acompañar a los *pasos* de la procesión del Santo Entierro, por los claustros de la Universidad.

En día tan señalado por hacer dejación de los atributos de dignidad y mando, cuantos de una y otro están revestidos, los doctores de Salamanca por extraño privilegio llevan largas varas o bastones, para que se destaquen bien entre las gentes.

¿Qué significa esto? ¿Es acaso que en tal día no había en Salamanca más autoridad que la de los doctores? No lo sé, pero me agrada la sospecha de que cualquier litigio o tumulto que el Viernes Santos acaeciese, fuese la Universidad, fueran los doctores de Salamanca los que lo enderezasen y pusieran en sosiego todo linaje de perturbación que en la ciudad universitaria pudiera ocurrir.

Como salmantinos, debemos preocuparnos de averiguar el origen de estas prácticas universitarias, y todo aquel que sepa algo de ellas debe ilustrar nuestra natural curiosidad por conocer su origen y demás circunstancias históricas o consuetudinarias.

Confieso que amo el sentido tradicional y que ademas de amarlo, desearía conocerlo en su proceso y evolución, que quizás sea más interesante de lo que suponemos.

Los oficios de Semana Santa en la Universidad de Salamanca, la vela al Santísimo y el paso de las procesiones por los claustros de la gloriosa Escuela, dejan en el alma de todo el que los contempla un imborrable recuerdo de religiosidad y de arte. La Salamanca docta y la Salamanca cristiana riman dulcemente, al cobijo de los venerandos muros, una de las más bellas estrofas, cuyo hechizo perdura a través de los siglos.

Antonio García Bóiza.

EL NUEVO PRELADO DE SALAMANCA

Confirmando noticias que hace pocos días publicamos, nos consta, por origen fidedigno, que el ilustre prelado preconizado de Salamanca, doctor Soto Regueras, hará en fecha muy cercana, quizá en la primera decena de Mayo, su entrada en nuestra ciudad, tomando posesión de la diócesis de su mando.

Persona que recientemente tuvo el honor de conversar con él, nos manifiesta que el virtuoso prelado tiene fervientes deseos de ocupar su nuevo obispado.

Reciba por anticipado nuestro respetuoso saludo de bienvenida.

EN LA CASA DEL ESTUDIENTE

NOTABLE CONFERENCIA

El ilustre profesor del Instituto-escuela de Madrid señor Herrero García, publicista insigne, que hace unos días se halla en Salamanca realizando importantes estudios bibliográficos, dió anoche una notable y elocuente conferencia acerca del tema *Examen del Estado*.

Con sincero sentimiento, por la necesidad de dar cabida a otros asuntos informativos, nos vemos obligados de dar un pequeño esquema de tan instructiva conferencia.

El distinguido conferenciante hace una exposición de sus experiencias pedagógicas realizadas en el ejercicio de la enseñanza en colegios privados e Institutos secundarios. A continuación refiere los distintos ideales educativos que rigen en el mundo, poniéndolos en contraposición de la «escuela criadero» sin ideal ninguno.

Refuta esta teoría recientemente expuesta por García Morente, en la *Revista de Pedagogía*, y hace un caluroso elogio del ideal escolar de don Bosco. Pasa a exponer el Examen de Estado, que viene a dejar libertad a las iniciativas del profesorado tanto oficial como libre, sometiendo la labor de todos a un tribunal independiente y superior a los establecimientos secundarios. Hace votos porque el Gobierno se resuelva a llevar a la *Gaceta* el Exámen de Estado, que por sí solo transformaría la segunda enseñanza, y sin lo cual todas otras reformas resultarían fallidos a juicio del conferenciante.

Al finalizar el discurso resonó en el salón de actos de la Casa del Estudiante una estruendosa ovación.

A continuación formula algunas manifestaciones el reverendo padre Montes, argentino, y el culto sasacerdote señor Paris.

DEBER DE TODOS

Solicitando un perdón

Después de lo que ya hemos dicho en favor del infeliz reo condenado a muerte, José Manuel Sánchez Colmenero, nos creemos obligados a volver de nuevo a insistir para solicitar del excelentísimo Ayuntamiento, Diputación provincial, corporaciones y entidades todas de la ciudad, que intensifiquen su acción a fin de conseguir el indulto en favor del mismo, porque las noticias últimamente recibidas así lo demandan.

Hasta ahora, efectivamente, se ha hecho cuanto se ha considerado preciso con el mayor interés, distinguiéndose principalmente el presidente de la Cruz Roja, excelentísimo señor don Fernando Domínguez Zaballa, que en ningún momento ha dejado de estar al corriente respecto a la marcha del asunto. Las circunstancias no habían exigido otra cosa; pero hoy que el peligro se acentúa, es menester que Salamanca entera manifieste de manera ostensible sus nobles deseos de que se otorgue la regia gracia del perdón al desdichado Colmenero, ese joven que, analfabeto en la fecha de la comisión del delito, hoy, que ya sabe leer y escribir, se da cuenta exacta de lo que hizo, reza por su infortunado hermano, llora amargamente y se halla verdaderamente arrepentido.

Interesa mucho no perder el tiempo para lograr que los latidos de conmiseración y misericordia que seguramente siente Salamanca y su provincia, se exterioricen con la intensidad conveniente, a fin de implorar el perdón deseado. Al efecto, conviene, a nuestro modo de ver, que se convoque a una reunión magna a las fuerzas vivas de la capital y que entre otras cosas que les parezcan conducentes al fin perseguido, se designe una comisión que lleve a su cargo cuantas gestiones juzgue pertinentes, e incluso vaya a Madrid a continuarlas cerca de Sus Majestades el Rey, la Reina, presidente del Directorio y demás personas que estime oportuno; en una palabra, que la súplica se formule dónde y cómo haya lugar, haciéndose ver que responde al clamor unánime de un pueblo que abriga el convencimiento de servir la piedad en este caso para salvar un alma arrepentida.

A lo que en otras ocasiones hemos dicho, nos parece razonable agregar que habiendo sido informado desfavorablemente el indulto de Sánchez Colmenero hace ya varios meses por el Consejo de Estado, el haber prolongado su situación sin tener ninguna noticia desfavorable, a eso se debe el silencio en que hemos permanecido, pues en otro caso, Salamanca no hubiera cesado en la gestión hace tiempo iniciada con el interés entonces expresado.

Si Barcelona, con verdadera tenacidad, persigue el indulto de *el Poeta*, también condenado a la última pena, y lo propio hacen otras poblaciones para los que le interesan, Salamanca, que en magnanimidad no se considera ni más ni menos que otra ciudad cualquiera, no ha de dejar en el olvido a Colmenero, sino que, por el contrario, hará en su obsequio cuanto posible sea, utilizando a tal objeto cuantos medios estén a su alcance.

Al final de estas líneas damos cuenta de los telegramas que se han cursado pidiendo el indulto de Colmenero. Su defensor don Luis Martín de las Cuevas, que ni un instante se ha olvidado de él, hace cuantas gestiones puede, y no debe olvidarse que en la comisión que se forme, es conveniente que figure su nombre, y claro es que, en primer término, el del señor Domínguez Zaballa.

Y de nuevo y con todo encarecimiento, reiteramos la súplica al principio formulada, deseando que el resultado de las gestiones que se hagan, sirvan para lograr que el perdón sea concedido al desdichado Colmenero.

«Madrid, 14 (9 noche).—Jefe superior Palacio Real, a Fernando Zaballa, presidente Cruz Roja.—De orden de Su Majestad el Rey, paso su telegrama al Gobierno, a los efectos oportunos.»

«Madrid, Presidencia, 15 (10 noche).—General Navarro y Alonso de Celada, a Fernando Zaballa, presidente Cruz Roja.—Lamento que por delito, haya sido imposible conseguir su deseo, no obstante mi interés.»

Para solicitar el indulto de Sánchez Colmenero, se han dirigido telegramas al presidente del Directorio, mayordomo mayor de Palacio, Patriarca de las Indias y Obispo preconizado de Salamanca.

EL AUTO SACRAMENTAL

El anunciado auto sacramental, que mañana iba a celebrarse en el grandioso templo de las Agustinas, y para el cual estaba ya terminándose de instalar el Calvario, habrá de suspenderse, por encontrarse enfermo el culto sacerdote don Francisco de Asís, que tomaba parte en dicho acto y por imposibilidad material de sustituirle.

Es una gran contrariedad el que así sea, pues hubiera sido un espectáculo religioso de honda y conmovedora emoción.

LOS TRAJES REGIONALES

La comisión encargada de recoger trajes regionales para enviarlos a la exposición de Madrid, nos ruega hagamos público que, cuantas personas, por amor patrio, deseen ofrecer ropas charras, candelarias, ribereñas, armuñesas o serranas, que por su arte y riqueza puedan exhibirse, se dirijan cuanto antes al presidente de ella, don José Luis Martín, calle de García Barrado, número 37.

La comisión, además, realizará en breve algunas excursiones a los pueblos del campo de Salamanca y de

NUESTRO CONCURSO DE BELLEZA INFANTIL

105.—Benita Cantos Miranda. (Cuatro años).

106.—Rosa Cordero Belda. (Treinta y dos meses).

107.—Felipa Pérez Martín. (Cuatro años).

108.—Enrique García y G. Mesonero. (Dos años y medio).

109.—Jacinto García Gallego. (Tres años).

110.—Jesús García S. Román. (Dos años).

A los ciegos y enfermos de los ojos

«¡Ser ciega, estar en las tinieblas; qué desgracia! La mía era tanto mayor que, completamente ciega desde hacía cinco años, me decían que mi enfermedad era incurable al nablar de las curas maravillosas que con tratamientos especiales obtiene el oculista americano establecido en Alfredo Calderón, número 13, en Valencia. Me puse francamente entre sus manos y recuperé la vista, hasta el punto de poder leer y escribir. Mi alegría es inmensa, no me cansaré de decirlo y de aconsejar a todos esos desgraciados ciegos y enfermos de los ojos que consulten a este sabio oculista, convencida de que quedarán satisfechos. ELISA PEAKOQUE, viuda del general Ainat, Navarrorreverter, letras, VF, en Valencia.

El oculista americano en Salamanca

Tenemos el gusto de anunciar a nuestros lectores, que el afamado oculista Americano doctor R. Catalá, establecido en Valencia, calle Alfredo Calderón, 13, que en su última visita a esta capital curó muchísimos enfermos, habiendo dado la vista a algunos ciegos, conocido en todas partes por sus maravillosas curas obtenidas, pues han sido más de 2.000 enfermos curados, habiendo dado la vista a más de 500 ciegos, cuyos nombres y direcciones están a la disposición de los enfermos, cuyos plácemes y elogios han sido insertados en la Prensa valenciana. De paso por esta capital y obligado para recibir a su numerosa clientela, y con el fin de poder operar a todos los enfermos que lo necesiten, dará doce días de consultas en el Hotel Comercio, en Salamanca.

Los ciegos y enfermos de los ojos, así como también los que hayan ensayado de todo sin resultado alguno, pueden visitar a este afamado oculista, que obtiene resultados sorprendentes con tratamientos especiales descubiertos por él, especialmente en todas las queratitis con úlceras de córnea y granulaciones. Aquellos enfermos que no puedan visitar a dicho especialista, podrán hacerlo por escrito.

Dará consultas en el Hotel Comercio, de diez a una y de cuatro a seis, los días sábado, 19, 20, 21, 22, 23, 24, 25, 26, 27, 28, 29 y miércoles 30, inclusive. 8—2

TEATRO BRETON

EMPRESA MENDEZ

El Sábado de Gloria, 19 de Abril.

DEBUT del célebre fascinador, profesor

ONOFROFF

2—1 Sólo por TRES días actuará en Salamanca

sus sierras, para buscar bellos trajes salamanquinos; pero bueno es ayudarle en esta loable labor que a todos interesa, por honor de la tierra.

ANOCHE, A LAS ONCE, DIERON LAS DOCE

Ya las gentes se han acostumbrado a tomar como motivo de festejo, o por lo menos, de regocijo popular, lo mismo las salidas y entradas de año que los cambios de hora, innovación que nos trajeron los escrupulosos economistas de la gran guerra.

Anoche, designadas las once para que dieran las doce, los vecinos de la ciudad ofrecieron el curioso espectáculo de las caras en alto mirando en la Plaza hacia las manezuelas del reloj consistorial, mientras en las manos sus relojes de bolsillo, procuraban adelantar con exactitud matemática, los sesenta minutos que por clasificación nos corresponden hoy, de menos, en el descanso. Es una hora que regalamos, que nos la quitamos de dormir esta noche, para recuperarla en los primeros días del otoñal Octubre.

Luego de dar las doce—cuando eran las once—las gentes han prorrumpido en igual algarabía que en las noches heladas de Diciembre, cuando el día 31 acaba el año y entra el nuevo, apareciéndosenos como una inquietadora interrogación.

El cambio de hora, que según parece se hace, entre otras buenas cosas, en beneficio de la economía nacional y para ponernos a tono con la Francia del impertérrito señor Poincaré, coincide, ¡oh, dolor y triste coincidencia!, con eso del mínimum de gasto en la energía eléctrica. O lo que es lo mismo: a menor consumo, porque vamos a vivir en pleno régimen solar, mayor presupuesto doméstico para el pago de una luz que no se va a consumir.

Esta es una de las coincidencias más desagradables que nos trae el adelanto de los sesenta minutos, en virtud del cual las nueve horas las oiremos casi de día, como las cuatro del siguiente.

Es indudable que todo ello ha de influir en un fecundo y provechoso ahorro de la economía nacional, según nos dijeron aquellos aventajados y sesudos varones hacendistas del apogeo de la guerra. Más si este ahorro se tradujese en un aumento de producción, que nos trajera ¡ay! la baja de las subsistencias, no una hora, sino dos y hasta tres, hubiéramos regalado esta noche, perdiéndolas gustosos de descanso, a cambio de tan bella perspectiva.

Hemos perdido, pues, una hora, una hora que no hemos vivido, que no hemos sentido correr en nuestro reloj, que no hemos aprovechado, y, que en cambio, ha venido a pesar sobre las que llevamos vividas. Luego, en Octubre, vendrá el desquite...

Mientras tanto, bueno será que ya que la reforma se hace con toda seriedad, los señores relojeros encargados de los relojes públicos, procuren ponerlos al «unísono», en sus marchas «lentas y constantes», y que no se dé el caso que mientras el reloj de la ciudad, el «dorado» reloj de la Casa del Ayuntamiento da las doce, siga el de la Catedral, o el de la Diputación, o cualquiera otro, dando las once...

Y basta; porque ya son las dos, digo las tres, y hay que cerrar.

EL PROFESOR ONOFROFF
QUE DEBUTA EN
BRETON
EL SABADO, 19,
hará experimentos de transmisión de la voluntad y fascinación experimental.

Nuestro concurso de belleza infantil.

El primer centenar de retratos.

Más expresivamente que cuanto nosotros pudiéramos decir, para reflejar el brillante éxito del actual concurso de EL ADELANTO, lo pregonan a los cuatro vientos la cantidad de fotografías de niñas y niños que hemos recibido, y la que recibiremos aún antes del día 30 de los corrientes en que termina el plazo de admisión de fotografías, para optar a los doce premios en metálico, los doce juguetes, y las doce sandalias a la medida, regalo este último de la casa Cervigón.

Llevamos ya publicados más de un centenar de fotograbados de retratos, y suponemos que aún nos queda *tela* para rato.

Nos interesa hacer constar que aunque se ha publicado algún retrato con el nombre cambiado, como sucedió el pasado día con uno del niño Leandro Capdevielle y Calle y la niña Consuelo Galán, los votos se adjudican al número, no al nombre, y de este modo no puede haber error posible, pues el que hubiera en el nombre, se subsanaría fácilmente.

TEATRO LICEO

NUEVA EMPRESA

El sábado de Gloria, 19 de Abril
DEBUT gran compañía de comedias y dramas

TOVAR-TATAY

ABONO

abierto en la contaduría del teatro de diez a una mañana y de cuatro a seis tarde.

NUEVE UNICAS FUNCIONES, NUEVE - Seis grandes estrenos, seis, entre ellos

Currito de la Cruz

DR. UNAMUNO

MEDICO DENTISTA

Pérez Pujol, número 9, Salamanca.

CONSULTA:
De diez a una y de cuatro a seis.

Ledesma y la Semana Santa.

Ledesma, ya se sabe, es el pueblo de mis quereres más arraigados. Cuando voy allá—y lo hago, complacido, con mucha frecuencia — cuento casi por igual las satisfacciones como las amarguras. Aquellas, aunque siempre gratas, no restan nada a mi invariabilidad; pero las contrariedades, claro es, me duelen. ¿Por mí?.. ¡Ah, no! Por ellos por la decadencia de aquel pobre pueblo, por su escasa espiritualidad para que adelante, se engrandezca. Esto es lo que me interesa, hacia lo cual y para sacudir el amodorramiento de sus gentes directoras he dirigido, con ruda tenacidad pero apoyando siempre mi noble pluma en el dedo llamado siempre corazón, la diversidad de campañas que más que habladas, escritas están para que no se borren jamás.

Pero las pasioncillas, el caciquismo contra el que yo he luchado sin propósito de enmienda—circunstancia que algún día me será recompensada con la subsecretaría de Gracia y Justicia—han resultado casi siempre triunfadores. Triunfo que temo mucho sea en lo sucesivo más fecundo, porque ¿qué manos, por blancas que sean habrán de atreverse a fustigar al caciquismo, a veces y hace tiempo manifestado, por esas otras manecitas de las que, con toda respetuosa galantería, se viene diciendo que no mancillan?

.....

Mas apasar de todo el cariño de mi pueblo, me aprisiona. No se estar sin él. Por eso, entre otras manifestacianes, no dejo de asistir a ninguna de sus solemnidades. Las fiestas más grandes del año no me saben más que en mi pueblo. Y eso que .. vaya, vaya, algunas he visto en poblaciones de importancia. Pero sin otra sustancia para mí, que la de copiar de ellas lo que yo podía adaptar para las de Ledesma. De aquí arranca que cuando concurro a sus fiestas y veo cómo me las van falsificando, traslade la imaginación a las de mis años mozos y con ese recuerdo suavizo los malos ratos que ciertas novedades me producen.

¡Novedades!... Si siquiera, pudieran admitirse, también yo las vestiría, acomodándome a la moda. Pues ya se sabe que, aunque ahora me da por las antigüedades, es fama también que mi personalidad parece un amable viajante, exponiendo el más variado elegantísimo muestrario.

Que lo digan mis iniciativas, casi siempre secundadas, si es que se pueden contar. Pero basta de introito.

Las solemnidades de Ledesma que más me encantan son las de Semana Santa ¿Tal como se celebran en la actualidad? .. En cuanto conservan nuestras tradiciones, su forma y esplendor, sí. Pero como es tanto lo que han menguado ¡tanto!, quiero recordar hoy las de nuestra niñez, para que su memoria no se escape totalmente. Y lo hago con mayor gusto porque seguro estoy de que todos los de aquella época habrán de agradecerme semejantes recordaciones.

Ajustándome a lo que exige el orden, mencionemos antes a las personas de distinta categoría y condición social que en aquellas intervenían. Doy el lugar de preferencia, muy merecido por cierto, al venerable señor arcipreste, don Andrés Palomero, párroco a la vez de Santa María la Mayor, iglesia que regentó treinta años nada menos. Fué un sacerdote culto, buen orador, lleno de celo y celoso en el cumplimiento de su ministerio. Era, además, de buena figura, bien vestido, de formas sociales y lenguaje atraedores, detalles que aunque parezca que influyen poco, trozaban su autoridad por todos respetada. Claro que, en la intimidad, esencialmente, tenía ¿quién no? sus cosillas, a ratos disgustadoras y demasiada afición a la escobilla, embadurnando piedras que el arte decreta no se pinten jamás.

Lo cierto es que en la iglesia tenía puesta toda su voluntad e interés, y así veíamos que su templo y las ropas y las alhajas, estaban a cada momento en condiciones de satisfacer la curiosidad de los más exigentes. En cuanto a la pompa y majestad que imprimía en la celebración del culto divino, baste decir que eran extraordinarias, catedralicias.

Verdad es también que tenía a su lado un auxiliar de tanta valía como él: el señor Antonio Hernández (a) *el tío Boches*, su sacristán mayor. Gruñón como pocos, pero hombre bueno, formal, entusiasta de su cargo y tan celoso como lo era el párroco. Ambos, en la vejez, fueron tan aseados y cuidadosos de la iglesia como lo fueran en sus primeros años que yo no alcancé. Parecía como que ponían en competencia su atildamiento personal para trasladarlo a la iglesia. Así daba de gusto entrar en ella. Sobre todo en las fiestas en las que anticipadamente, todo estaba prevenido, sin faltar detalle Y es que el señor Palomero era una teología pastoral a cada instante, y su sacristán un su discípulo aventajado.

Presentadas las figuras más salientes de esta crónica, adelantemos en su reseña histórica.

Día de Ramos.—Por aquel entonces no se conocían en Ledesma las palmas. El laurel y algo de olivo era lo que se bendecía y daba a los fieles. Constituía una verdadera hermosura esperar en la Plaza la llegada a la iglesia mayor, de las insignias del resto de las parroquias, con la casi totalidad de sus feligreses, presididos por sus rectores respectivos.

Ungüento Cadum
para afecciones de la piel

El Ungüento Cadum surte el efecto más calmante y cicatrizante dondequiera que la piel esté inflamada, irritada o enferma. Ha procurado noches de sueño tranquilo y descanso a millares de personas que han sufrido tormentos por los padecimientos de la piel, tales como: eczema, granos, sarna, llagas, cortaduras, quemaduras, sarpullido, manchas, piel escamosa, escoriaciones, costras, empeines, erupciones, etc. Adquiera hoy mismo una caja en la Farmacia.

Precio: 2 Ptas
en toda España

AGENTES GENERALES
VICENTE FERRER Y Cª - BARCELONA

El Ayuntamiento sale de la Casa Consistorial, penetra en el templo, y santiguándose con el agua bendita que le ofrece el Sr. Arcipreste, comienza la bendición de ramos. El alcalde y concejales, después del clero, son los primeros que se acercan y reciben no un sencillo ramo, sino un haz de laurel confeccionado con todo esmero el día anterior, con las más altas y frondosas hojas ¡Como que en las cocinas de los ediles no necesitaban más durante el año! Así era de rumboso el bueno de D. Andrés.

Acto seguido, se organiza la procesión ¡Qué procesión aquella! Nadie se avergonzaba en nutrir sus filas. En cambio hoy se han hecho tan vergonzosos los de mi pueblo!...

Se acerca el momento de más curiosa expectación: el Sr. Arcipreste y el viejecito D. Ventura Tolosa y el joven y apuesto D. José Collantes, abandonan el altar, y ocupando sus respectivos púlpitos—el preste se coloca en el centro de la iglesia—comienza el canto de la pasión, grave, sin prisa, y tan bien entonada, que conmovía, estimulando la piedad. Mientras tanto todos éramos artistas: los hombres fabricaban sencillas crucecitas que durante el año estaban clavadas en las portadas principales de las casas, como ahuyentadoras de las tormentas estivales. A los chicos nos daba por hacer, también con las ramas del laurel, determinados instrumentos musicales con los que, terminada la misa, la primera serenata se la dedicábamos a nuestras mamás, las que solían agradecernos la atención con un par de cachetitos.

Era la propina con que se nos obsequiaba el Domingo de Ramos. Y eso que también las ahorrábamos seis u ocho cuartos de laurel, que si no fuese por nuestras *mañas* o simpatías, tendrían que gastar en el mercado.

Por la tarde a vísperas. A ver cómo D. Andrés rodea la bandera ¡Qué bien la manejaba, y la arrastraba, como hablan en las catedrales, y la dejaba caer plegadita, y poco a poco, sobre el almohadón de rojo terciopelo colocado en el centro de la iglesia, mientras el coro entonaba el hermosísimo *Vesilla Regis* que a todos enternecía!

Y no daba más de sí el Domingo de Ramos.

Lunes y Martes Santos.—Los monaguillos oficiales, como los Ratines, Torcuato Felipe..., y a los que se nos podía calificar de monaguillos *aristócratas*, nos dedicábamos de nuevo a la limpieza de la iglesia, preparación de ropas y las andas para los pasos del Santo Entierro. Todos, es claro, a las inmediatas órdenes, más o menos gratas, del tío Boches, el que con sus anteojos puestos del revés y su plumero, que jamás abandonaba, nos voceaba con cariño unas veces, malhumorado casi todas. Principalmente cuando la señora Isabel, su esposa, le importunaba con el almuerzo: no por el refrigerio en sí, que el Sr. Antonio nunca desairaba, sino por el *tambaleo* de su mujer que solía ponerse irresistible a las horas de comer. Defecto que no tenía su marido cuyo ceño aumentaba el día de Miércoles Santo ante las exigencias de los criados de las cofradías que iban ya a poner los pasos.

Y el tío Boches tenía razón; como la tenía su hijo Paco, cuando, a pesar de su grave, pero pacífica enfermedad —murió en la casa de locos—solía reprender los abusos, diciendo: «Hijos de padres estúpidos, aquí no hay más que nonatos».

¡Paco el Boches!... Daba gusto oirle cantar. Sobre todo en las tinieblas de este día y las del siguiente. Porque el pobre Paco con Collantes y Tomás Delgado, constituían la capilla, bajo la dirección del inteligente organista don Federico Verdi. A estos músicos de plantilla se unían en aquellos días un buen número de aficionados Entre ellos algunos muy graves señores, como mi bondadoso padre y el elegante D. José Sequeros, con su sombrero de copa, blanco—en Ledesma todavía no se conocen las carreras de caballos—que sólo abandonaba en los rigores del invierno.

Pasados los años, ¡todo se acaba!, disminuyó aquella devoción, y así hemos visto que, en los últimos años, sólo reforzaban el coro el acaudalado abogado D. Agustín López Díez el honrado carpintero Rafael de Pedro y el competente procurador D. Francisco García.

¡Qué maitines más solemnes resultaban aquellos maitines!

A ratos sólo los muchachos, capitaneados por nosotros los monaguillos honorarios—en la confianza está el peligro—interrumpíamos el canto con nuestras carracas y carracones, ansiosos de que llegase el momento del estrépito sin medio a los cingulazos de Paco el Boches, que hallaban su pronta compasión en el sorbito de limonada que nos daba a probar el bueno de Collantes, de la que durante las tinieblas había estado a disposión de los cantores en el cuarto llamado de los Fuelles.

Jueves Santo.—Era el día en que casi la totalidad de los hombres cumplían con la iglesia. Así, hechos unos santos, ninguno faltaba, ninguno, a los divinos oficios que presidían las autoridades locales. Como el altar mayor de Santa María se transformaba en Monumento, el culto se celebraba en otro altar portátil levantado en el centro de la iglesia. Había derroche de esplendor, de magnificencia, hasta el extremo de que el único adorno del Monumento lo constituían las nueve arrobas que pesan los objetos de plata que tiede aquel templo.

Parecía una verdadera exposición de arte retrospectivo y moderno. ¡Lástima que deshermoseara aquella riqueza las naranjitas que rodeaban la antigua caja de concha con herrajes de plata, donde se conservaba a la Hostia Santa. Depositado en ella al Santísimo Sacramento, una de las tres llaves era colocada—también hoy se sigue con tan buena costumbre—del cuello del señor alcalde, que la lucía hasta el día siguiente, que de nuevo la entregaba.

La suntuosidad de Santa María era insuficiente para cobijar a los fieles que, llenos de fervor, asistían al Mandato. No había, cual hoy sucede—cosa extraña en Palomero—, lavatorio de pies, pero resultaba emocionante, edificador. El sermón era de los de tabla; con el recogimiento que se escuchaba salían los fieles a andar las estaciones todos en familia. Sí, en familia, los grandes y los chicos, sin que nadie se avergonzara. Pero la juventud de hoy se ha hecho tan vergonzosa que... por lo general no van ya con los jefes de las casas.

Viernes Santo.—Era el día de diversas impresiones, reconcentradas todas en las escenas del Calvario. Para que mejor puedan comprenderse, menester es dedicar también un apartado a las personas, cuya intervención parecía insustituible: El señor Francisco Delgado, Tomás (el Pito), el celebrado Ras, Teo y Anastasio (el Cuco).

En las altas horas de la noche del jueves al viernes santo—días en que los mozos suspendían sus rondas y sus tonadas—Francisco Delgado, hombre bueno y recogido, cumplía un su exvoto, haciendo el vía crucis. Cargado con una cruz, recorría determinados lugares de la vía pública, apartados de la población, parodiando escenas de la Pasión, con su correspondiente Cirineo: el tío Benito Uñas. ¿Era aquello una verdadera obra de piedad? No habrá que dudarlo, puesto que ni la autoridad eclesiástica ni la civil se lo prohibían, ni a él le preocupaban gran cosa las bromitas de los curiosos.

Otras de las tradiciones que hoy también se siguen es que las cofradías velan por turno a sus respectivos pasos, como la de que algunos niños vestidos de nazareno, presididos por otro lujosamente ataviado de angel, conducen en la procesión general, las insignias de la pasión. Tomás (el Pito) no sólo era el instructor de esos niños, sino el interventor más eficaz que tenían las hermandades Y Ran, el famoso Ran, amo único de Jesús Nazareno, como él se llamaba, el sustituto de cuantos no podían velar a la hora que se les había señalado.

A las seis de la mañana ya nos había congregado los tristes ecos de la vocina para escuchar, en Santa María, el sermón de Pasión. Si el orador no describía cada uno de sus luctuosos sucesos... ¡Pobre predicador! prevalecía siempre el fallo del tribunal presidido por Teo y Anatasio (el Cuco), que eran eruditísimos en la pasión y muerte de Nuestro Señor Jesucristo.

Celebrados los oficios con la seriedad que en ese día impone la liturgia, a las once en la misma iglesia, era el «ensayo» de los niños nazarenos, dirigidos por el Pito. Había que ver a Tomás ya cargadito a la usanza de la citada señora Isabel, coincidentes en determinados gustos y aficiones Aquel ensayo desapareció Muy bien desaparecido Que no era día de alegres manifestaciones tan opuestas a la religiosidad de los ledesminos.

Por la tarde, a las tres, otro sermón de talla: el de la Soledad, que acostumbraba a pronunciarlo D. Andrés Palomero No lo cedía fácilmente Porque pocos como él, con su autoridad y las ternezas con que revestía su oratoria, para dominar al inmenso concurso que le escuchaba aumentado por multitud de gente forastera. Era este el sermón de más fama, al que seguía la procesión general, ordenada, edificantísima hasta *casi su final*. Subrayo estas últimas palabras porque momentos antes de su terminación, la compostura y el orden se quebrantaban. Porque el niño angel conducido bajo palio, sale de él y acompañado de su maestro Tomás, pasea, por las estrecheces de la calle última y «echa» con su plateada cruz la «reverencia» a la Virgen de la Soledad.

La curiosidad de todos por presenciarlo, deshojaba en un momento la austeridad del día.

Y como la tal reverencia resulta ya una *irreverencia* poco respetuosa, yo, tan amante de las tradiciones de mi pueblo, hago punto final a esta crónica, pidiendo se suprima en absoluto la asistencia del angel, *no*, pero sí su bendición a la Virgen que a nada conduce y nada significa.

José Manuel Bartolomé.

Siguiendo la costumbre de años anteriores, mañana, en atención de la solemnidad del día, no se publicará EL ADELANTO.

NOTAS DE SOCIEDAD

EL PEINADO A LA MODA

Los cabellos de las elegantes han sufrido, a través de los tiempos, diversas suertes. Desde las largas y rubias trenzas de Nausicas hasta las cortas melenas de nuestras jóvenes «ultramodernas», pasando por las altas pelucas empolvadas de las marquesas Luis XIV, mil y una maneras de peinarse hicieron furor, siguiendo las épocas, no siendo siempre las más complicadas, las más encantadoras.

En los últimos concursos de peinados que se han celebrado por los maestros de este arte que han buscado la inspiración donde parece que menos podían hallarla la T. S. H. ha inspirado una original creación: «el peinado a la radio». Los cabellos van peinados en bandas a los lados de la cabeza; una ligera torzada pasa por la frente; cuatro líneas de perlas sostienen dos aplicaciones también de perlas, en formas de auriculares, encima de las orejas dando al conjunto la forma de casco radiofónico.

VIAJES

Han llegado:

De Plasencia, nuestro querido amigo don Manuel Pérez Criado.

—De Vitigudino, el abogado don Gumersindo Puente Sánchez.

—De Vega de Tirados, el secretario del Ayuntamiento de dicho pueblo, don Juan José Pérez Santos, con su señora e hijo.

—De Madrid, el conde de Cabarrús.

—De Cáceres y de paso para Zamora, el profesor de música de las Escuelas Normales de dicha ciudad extremeña, don José Gómez Crespo.

—De Puebla de Sanabria, don Ernesto Requejo.

—De Fuentesaúco, el dignísimo juez de instrucción, nuestro querido amigo don Esteban Samaniego.

—De Segovia, el alférez alumno de aquella academia de artillería, don Esteban de Gracia.

—Han salido:

Para Madrid, don Luis Calvo Sotelo.

—Para Vitigudino, don José Vicente Franqueira.

A LAS SEÑORAS

Por las necesidades del negocio, las modistas Pilar Lavín y Constancia Alonso se quedará en el Hotel del Comercio hasta el sábado, día 19, por la noche.

NATALICIO

Ha dado a luz un hermoso niño la esposa del comerciante de esta plaza don Isidro Corona.

Séales enhorabuena.

PUESTA DE LARGO

Hoy vestirá su primer traje de largo la bellísima y distinguida señorita Leo Ibáñez Rodríguez, hija de nuestros estimados amigos los señores de Ibáñez (don Julio).

VARIAS

Nuestro buen amigo don Efrén Díaz Vallesa, que durante varios años ha estado desempeñando la plaza de médico titular de Pitiegua, ha sido nombrado para dicho cargo en el inmediato pueblo de Calvarrasa de Abajo, donde ha trasladado su residencia.

—Regresó de Madrid el joven alumno de la escuela de Odontología, don Francisco Ludeña.

—Con el fin de pasar la Semana Santa y Pascuas, se encuentra en ésta, al lado de sus tíos, los señores Rodríguez (don Prisco), la encantadora señorita de Bobadilla del Campo (Valladolid), Hermenegilda Pedraz.

NUESTRAS CONFERENCIAS TELEFONICAS

La reunión de anoche del Directorio.

Interesantes detalles de las detenciones hechas en Madrid

Un chofer, un croupier y el sujeto que alquiló el auto que trasladó desde Alcázar a Madrid a los autores de los asesinatos de los ambulantes.

Madrid, 17 (12 noche).

SENSACIONAL RELATO

El chofer que llevó a un desconocido a Alcázar y trasladó a Madrid a los autores de los asesinatos.

Madrid.--Se conocen detalles (que la censura autoriza para darlos a la publicidad) acerca de la detención de los supuestos autores del asesinato de los ambulantes de Correos, señores Lozano y Ors, en el expreso de Andalucía.

A las cuatro de la tarde del sábado, la Policía, que ha desplegado una infatigable actividad y que está demostrando un acierto insuperable en los trabajos que realiza, pudo detener a un chofer, al que se le creía complicado en el suceso.

Al ser detenido, el chofer negó que tuviera el más leve conocimiento del sangriento suceso, pero estrechado por el juez, declaró que estando de servicio en la Ronda de Atocha, sobre las ocho de la noche, se presentó un individuo bien vestido, solicitando que le llevase en el auto con toda diligencia a Alcázar.

El chofer se negó a hacer este servicio, alegando la distancia, en cuyo recorrido no tenía la seguridad de que el coche no tuviese algún desperfecto.

El desconocido insistió para que el chofer accediese a sus deseos, advirtiéndole que no reparase en pedir la cantidad que él creyera suficiente; pues como era un asunto urgentísimo el que le llevaba a Alcázar, no podía aplazarlo y tenía verdadera necesidad de estar en aquella población a las pocas horas.

Continuó el chofer en su negativa y entonces el cliente le rogó que le llevase siquiera a Aranjuez, pues ya estando allí pudiera solventar en esta localidad el asunto que le preocupaba.

Accedió a ello el chófer, pero antes manifestó al peticionario del automóvil que iría a buscar a su casa a un pariente que ocuparía el pescante del automóvil, por si en el camino ocurría algún accidente o el coche sufría alguna rotura que no pudiera ser reparada por él solo.

—No; no hace falta que venga nadie—replicó el desconocido—pues si tal ocurriera yo le ayudaría a usted gustoso. Por otra parte, debo de advertirle que yo necesito todos los asientos del coche, pues al regreso yo he de venir en el pescante y en el interior harán el viaje las tres personas de mi familia que voy a buscar.

En camino.-El automóvil a Aranjuez. De Aranjuez a Alcázar.

Poco después el sujeto desconocido montó en el automóvil y éste partió con dirección a Aranjuez.

Al llegar a Aranjuez, el viajero dijo al chofer que al no encontrar a los individios que buscaba, era de necesidad absoluta que ya le llevase a Alcázar.

El chofer replicó que no estaba dispuesto a hacer más largo el viaje porque el coche no reunía condiciones de seguridad, a lo que el desconocido contestó que pidiera la cantidad que quisiera, pues insistía en que el asunto era urgentísimo y que si el chofer no accedía a su solicitud, le ocasionaba con ello un grave trastorno.

El conductor del coche, suponiendo que el viajero no aceptaría la proposición, le pidió por el servicio de Aranjuez a Alcázar 75 duros, proposición que inmediatamente fué aceptada por el sujeto en cuestión.

En Alcázar.-En la fonda de la estación. Unas copas.-Llega el tren.

El automóvil llegó a Alcázar sobre las doce y cuarto de la noche.

Como durante el camino llegara casi a agotarse de gasolina el depósito, marcharon al pueblo de Herencia, en donde compraron varios bidones de gasolina, con tanta precipitación, que al echarla sobre el depósito del coche derramaron gran cantidad por el suelo.

A gran velocidad partió el automóvil de Herencia, llegando a la estación de Alcázar.

El chofer y el desconocido entraron en el restaurant de la estación y allí tomaron unas copas.

Apenas servidas, se sintió la llegada del tren y apenas se oyó el pito de la locomotora, el desconocido salió precipitadamente al tren, dejando al chofer cinco pesetas para que pagase el consumo de las copas e inmediatamente marchase al automóvil y lo pusiera en marcha para regresar a Madrid con los tres individuos que iba a buscar.

El tren entró en la estación y en muy breves momentos apareció el viajero del automóvil con tres sujetos, de los cuales uno de ellos llevaba de la mano un maletín de regulares dimensiones.

Los tres individuos recién llegados montaron en el interior del automóvil y el alquilador del coche ocupó uno de los asientos de la delantera, recomendando al chofer que partiera enseguida para Madrid a la mayor velocidad posible.

Antes de las cinco de la mañana entraba el automóvil por la Ronda de Embajadores.

En Madrid.-El pago al chofer.-Billetes perforados.

Al marchar el automóvil por la Ronda de Embajadores y llegar frente a la escuela de Veterinaria, los ocupantes del vehículo, después de haber discutido y dudado acerca del punto de parada, ordenaron al chofer que parase el coche.

El individuo que había alquilado el automóvil fué el encargado de pagar la cuenta del viaje, entregando al chofer 400 pesetas en billetes, 375 por el viaje y 25 de gratificación.

Entonces se apearon y se internaron por la calle de Embajadores. El chófer marchó a su casa, y ya en ella examinó los billetes, viendo que todos ellos presentaban señales de haber sido agujereados del mismo modo que lo son los que se envían como valores declarados.

Los billetes eran de ciento y de cincuenta pesetas.

Un croupiers amigo de Ors, detenido.

A estas declaraciones del chófer, de positiva importancia, hay que añadir nuevos, brillantes y acertados trabajos que la Policía está practicando.

La Policía ha logrado detener a un croupiers, amigo de Ors, quien al ser detenido negó que fuera quien había alquilado el automóvil en la Ronda de Atocha, mas después, en diferentes ruedas de presos, ha sido reconocido por el chofer.

Otro detenido.

Desde los primeros momentos en los que se tuvo conocimiento del sangriento suceso del expreso de Andalucía, fué detenido un individuo llamado Miguel Cañizo, exoficial de Correos, sobre quien recae determinadas sospechas.

Miguel Cañizo hace tiempo que fué expulsado del Cuerpo por su conducta inmoral y por haberse visto complicado en supuestas pérdidas de pliegos de valores.

REUNION DEL DIRECTORIO

A la salida.

Madrid.—Poco después de las seis de la tarde se reunió el Directorio en la Presidencia con el contralmirante señor Magaz.

A la salida, el general Vallespinosa manifestó que el Consejo había examinado asuntos de trámite de los Ministerios de Hacienda e Instrucción pública, siendo aprobados.

Dijo también que al Consejo habían asistido los subsecretarios de dicho ministerio.

Después se facilitó una nota diciendo que la recaudación durante la primera quincena de Abril, ha obtenido un aumento de 14.900.204 pesetas, con relación a igual periodo de tiempo del año anterior.

Accidente en Cuatro Vientos.

Detalles.-Dos aviadores heridos.

Madrid.—Poco después de las seis de la tarde ha ocurrido un lamentable accidente en el aeródromo de Cuatro Vientos.

Los pilotos sargentos del regimiento de infantería de la Lealtad, don Aurelio Villamar Magdalena y don José Calvo Lafont, realizaban vuelos cada uno en su aparato.

Cuando uno de los aeroplanos aterrizaba, chocó con el otro que se elevaba, cayendo ambos al suelo.

Inmediatamente fueron socorridos los aviadores y extraídos sus cuerpos de entre las astillas de los aparatos.

En un automóvil se les condujo al hospital de Carabanchel.

Los médicos apreciaron a don Aurelio Villamar heridas en la región mentoniana y erosiones en la nariz y cuello, que fueron calificadas de menos graves.

Don José Calvo sufría heridas en el parietal izquierdo y una fuerte conmoción cerebral.

También fué calificado su estado de menos grave.

Las luchas del fut-boll.

El partido finalista de gijoneses y catalanes.

Madrid.—En el Stadium Metropolitano se ha celebrado esta tarde el partido finalista entre los equipos Sporting de Gijón y Barcelona F. C.

Mas de 30 000 almas acudieron a presenciar el partido.

El público se mostró ostensiblemente apasionado.

En el primer tiempo el dominio del juego fué de los gijoneses, pero el equipo de Barcelona en un penalty y un corner logró alcanzar dos tantos, por uno del de Gijón.

El público se mostró muy parcial a favor de los asturianos.

En la segunda parte, el partido fué muy duro.

Los de Barcelona lograron otro tanto en un penalty, y luego otro goal que metieron cerca de la portería.

El portero protestó diciendo que aquel no era tanto.

El árbitro dijo que sí, y entonces el portero asturiano se retiró del campo, siguiéndole el equipo.

El público aplaudió, y se promovió un escándalo formidable, siendo abucheados los catalanes.

Inmediatamente se reunió la junta y la muchedumbre que llenaba el Stadium, estuvo esperando el resultado del fallo durante largo tiempo, hasta que cansada de esperar, desalojó el Stadium sin conocer el fallo de los reunidos.

RIVERA

Madrid, 17 (2 madrugada).

Más del suceso del expreso de Andalucía.

Automóvil tiroteado.

Las noticias que se reciben de Córdoba y procedentes del pueblo de Aracena, comunican que en la carretera la benemérita vió un automóvil que marchaba vertiginosamente, tiroteándole.

El auto se detuvo, siendo detenidos los cuatro individuos que lo ocupaban.

Créese que éstos están complicados en el trágico suceso del expreso de Andalucía.

Los asesinos de los ambulantes.

Parece comprobarse que los asesinos de las víctimas del expreso de Andalucía son los que trajo a Madrid el chofer Miguel Pedrero.

Donde subieron al correo.

Puede afirmarse que el punto donde subieron al coche del tren correo para cometer el sangriento suceso, los tres individuos que en Alcázar se unieron al alquilador del automóvil, fué en la estación de Madrid, marchando en el tren mixto de Cuenca a Toledo, para llegar a Aranjuez a las siete de la tarde.

Hablando con los ambulantes.

En esta estación parece que se presentaron a los ambulantes señores Ors y Lozano, de quienes eran conocidos.

Algunos estuvieron conversando con ellos, sin mostrar en el semblante los sangrientos propósitos que abrigaban hasta pasar la estación de Castillejos.

Desde este punto a Alcazar sin duda alguna cometieron el asesinato.

En Alcazar se apearon del tren y se unieron al que había contratado el automóvil, regresando rápidamente a Madrid.

Las señas de los asesinos.

Se afirma que el chofer Miguel Pedrero recuerda que oyó algunas palabras a uno de los que montaron en el automóvil en Alcázar, el cual hablaba en valenciano.

Otro de los supuestos asesinos, por los tipos, le pareció que era un oficial de Correos de los declarados cesantes cuando la última huelga, y al que conoció en Madrid, sin haberle tratado.

Una mujer rubia en escena.

Se sabe que la víspera del suceso el ambulante de Correos señor Ors, dijo a un amigo suyo que si quería ver a una mujer bonita, fuera a la plaza de la Cibeles, por donde pasaría una mujer rubia.

Su amigo así lo hizo.

La Policía busca a la mujer rubia y se dice que era la amante de Ors, aunque también lo era al mismo tiempo de un apache.

Esta mujer es de nacionalidad francesa.

Más detenidos en Toledo.

Ha circulado el rumor de que la benemérita, en la estación de Toledo, ha detenido a tres individuos, suponiéndoles también autores de este trágico suceso.

Uno de los detenidos logró escaparse, y la Policía y la Guardia civil están trabajando activamente para capturarle.

Noticia desmentida.

En la Dirección general de Seguridad han negado toda exactitud a la noticia relativa a la detención de dos individuos en la estación de Toledo.

Continuando la comprobación de este suceso, parece ser que en el Ministerio de la Guerra se ha dicho que la Policía había logrado detener a unos individuos, añadiendo que se les había encontrado 30.000 duros en billetes de Banco.

Peligroso ladrón.

Lo único que parece indudable es la detención realizada por la Policía en Madrid del peligroso ladrón llamado Francisco Samper, a quien el chofer ha reconocido como el sujeto a quien le condujo hasta Alcazar.

Exámen de fotografías.-Reconocimiento

Cuando el chofer Miguel Pedrero llegó a la Dirección general de Seguridad, se le expusieron numerosas fotografías de individuos que la Policía tiene fichados.

El chofer, al llegar al retrato de Samper, creyó reconocer en él al alquilador del automóvil.

Llevado Samper a presencia del chofer, confirmó sus anteriores manifestaciones, reconociéndole.

El chofer contestó al verle afirmativamente, añadiendo que le conocía; pues tiene una voz de niño o de señorita, y era difícil no reconocerle, oyéndole hablar.

Las sospechas del chofer.

También ha manifestado Pedrero que al apearse en Madrid, los ocupantes del automóvil, aunque sin sospechar nada, le extrañó y estuvo parado un largo rato, observando a los ocupantes.

Estos se pararon también y no marcharon hasta que partió el automóvil.

Este mismo hecho lo presenció un soldado de infantería que se hallaba en el portillo de Embajadores.

RIVERA

DE TOROS

La corrida del domingo

Ya han sido fijados en los sitios de costumbre los carteles anunciadores de la excelente novillada que ha de celebrarse el próximo domingo en nuestra Plaza de Toros.

Una empresa de tradicional y constante entusiasmo por la fiesta de toros ha preparado este festejo para que Salamanca no careciese de su corrida de inauguración y a tono, claro es, con la cantidad de público que puede acudir a estos espectáculos, aun cuando en punto a calidad, nada hemos de decir; pues son los verdaderos aficionados que no faltan a cualquier fiesta taurina que se les anuncia.

De los espadas contratados ha sido un verdadero acierto el contrato de José Salas, de quien los críticos taurinos de las ciudades donde han toreado han hecho elogios cumplidos. Pepe Salas parece ser un excelente novillero que, por su arte y su valor, está muy próximo de la alternativa.

Le acompaña el joven Fabián, también de fundadas esperanzas en el arte.

Los toros serán de don Pedro Gallego, de Cuadrilleros (Ledesma), y la corrida dará comienzo a las cinco de la tarde, hora oficial.

Los precios son económicos: cuatro toritos con dos espadas, por ¡dos pesetas! a la sombra, y ¡1,50! al sol.

Es de esperar que los aficionados a los toros, rindiendo, una vez más, culto a la tradicional fecha de la inauguración de la temporada, acudirán a ver actuar a estos dos noveles toreros que vienen *arrollando* y deseosos de alcanzar los primeros puestos en el escalafón taurino.

¡A los toros, pues!

T.

PLAZA DE TOROS DE TEJARES (Salamanca).

CORRIDA PARA EL 20 DE ABRIL

Se celebrará, si el tiempo no lo impide, y con permiso de la autoridad competente, el 20 de Abril, domingo de Resurrección de 1924, y como inauguración de la temporada UNA GRAN CORRIDA DE NOVILLOS-TOROS, de pura casta.

Se lidiarán, banderillearán y serán muertos a estoque **4 hermosos novillos, 4** de la acreditada ganadería de D. Vicente Muriel, vecino de Olmedilla, Salamanca, con divisa encarnada y caña, por los aplaudidos y renombrados diestros **ISIDORO ALVAREZ y MANUEL RODRIGUEZ (Castrelito)**, con sus correspondientes cuadrillas.

Las localidades para esta corrida se venden en el comercio de tejidos y novedades EL SEIS, Lonja de la Cárcel, desde el 13 al 19 y el día 20 se despacharán en el gran café Fornos, desde las nueve de la mañana hasta la una, y desde esta hora en adelante, en las taquillas de la Plaza. h. 20 A.

¡¡¡De enorme actualidad!!!

¿Cómo se abarata la vida?

Aprovechando la grande y extraordinaria ocasión de comprar, a precios jamás igualados ni vistos, tegidos y confecciones, en mi casa **Sucursal, Plaza Mayor, núm. 10,** que por traslado de los géneros que sobren a mi casa CENTRAL, LONJA, 13 y 15, se **liquidan en condiciones incomparables,** por lo beneficiosas para los compradores, la inmensa mayoría de los existentes en expresada **Sucursal.**

Si desea usted utilizar esta magnífica y única ocasión, apresúrese a visitar mis establecimientos, máxime en el momento presente que la subida de todos los artículos, en general, es un hecho cierto, evidente y positivo.

Para comodidad del público, a quien debo mis mayores atenciones y deferencias, mi casa CENTRAL venderá durante unos días a los mismos precios que mi casa SUCURSAL.

Lea usted la siguiente lista de algunos géneros y sus precios, pues hay otra infinidad de artículos imposible de enumerar, como lanería, mantones, tohallas, géneros de punto, novedades para vestidos, colchas, mantas, etc., todo con la mayor extensión.

	Ptas.			Ptas.	
Pongis vestidos	1,50	metro.	Servilletas refresco, docena	4 80	
Lienzo crudo, 26 pulgadas	0 95	»	Camisas bordadas, Sra., desde	3 00	una.
Idem, 32 ídem a	1,30	»	Delantales cocina superiores	0,90	uno.
Idem superior, 75 cm. a	1 35	»	Paños rusos higiénicos	0,60	»
Idem curado, m. 75 cm	1,45	»	Medias negras señora	0,60	par.
Vichy superior, 4/4	1.00	»	Idem superiores	1,15	»
Idem Idem, 7/4	2,50	»	Calcetines hombre	0,50	»
Sargas camisas extra	1,40	»	Satines ingleses estampados, preciosos	1,80	metro.
Driles, desde	0,85	»	Franelas dos pelos	0.90	»
Batistas estampadas preciosas	1,20	»	Abrigos señora, los de 80 pts. a	15,00	uno
Percales vestidos	1,25	»	Ligas aparato, caballero	0,60	una
Lienzo crudo superior, 88 cm.	1,65	»			

HIPOLITO MONTERO

SALAMANCA

IMPORTANTISIMO.—Fíjense bien, que los precios consignados *son por metro*, cuya medida, única legal y obligatoria, es *un 20 por 100*, próximamente, mayor que la vara.

Las experiencias de **ONOFROFF** son absolutamente inofensivas y constituyen el espectáculo más culto y más recreativo.

DEBUTA el SABADO, 19, en

BRETON

ULTIMA HORA

EL ADELANTO DE LA HORA

Alemania acusa recibo de la nota a los peritos.

Madrid, 17 (3 madrugada).

Ultimos detalles del suceso del expreso de Andalucía.

Banda de salteadores de trenes.-Su residencia.

A consecuencia del sangriento drama desarrollado en el expreso de Andalucía, se habla de la existencia de una banda de salteadores de trenes, domiciliada en Linares.

Está perfectamente organizada, y el campo de sus operaciones es entre las estaciones de Santa Cruz de Mudela y Espeluy.

En este trayecto se dedica a saquear a los viajeros y robar las mercancías.

Aunque se conoce la existencia de esta banda, los vecinos de Linares no han sufrido ninguna molestia, siendo respetados por los ladrones.

Recientemente robaron a un industrial llamado Arturo Felipe, quien recibió un aviso de Correos para que recogiera dos pliegos de valores, uno de 5.000 pesetas y otro de 5 500.

Después de recogerlos, al llegar a su casa notó la falta del dinero.

La Policía lo detuvo e inmediatamente fué puesto en libertad.

Manifestaciones en la Jefatura de Policía.

A última hora de la tarde recibió a los periodistas el jefe superior de Policía, diciéndoles que no tenía nuevas noticias que comunicar, y que el resultado de los trabajos efectuados hasta ahora en el descubrimiento de los autores del suceso del expreso de Andalucía, era de todos conocido.

Añadió que la Palicía sigue trabajando sin descanso, comprobando la exactitud de las declaraciones.

Dijo también que los trabajos que se habían realizado hasta ahora, no concretaban nada en relación a quiénes puedan ser los autores del suceso.

Agregó que lo más positivo de todo era la detención del chofer, Miguel Pedrero, quien continúa a la disposición de las autoridades.

También se está procediendo contra aquellos individuos que parecen sospechosos, deteniéndoseles.

Se han practicado—dijo—muchas detenciones, pero enseguida son libertadas por demostrar su personalidad o alejar toda sospecha.

Respecto a las detenciones realizadas fuera de Madrid, dijo el jefe superior de Policía que nada sabía ni creía en la exactitud de aquéllas.

Exámen de la ropa de los asesinados.

Manifiestan de Córdoba que en las ropas del infortunado ambulante de Correos señor Lozano, se han encontrado tres billetes de 50 pesetas, una moneda de cinco, otras tres pesetas sueltas y 35 céntimos.

En las ropas del desgraciado Ors se encontraron un alfiler de brillantes, un tresillo también de las mismas piedras preciosas y nada de dinero ni tampoco la cartera.

En el coche donde se cometieron los crímenes y en el suelo se encontró un pañuelo que tenía la inicial P.

El padre de Ors lo ha reconocido como de su hijo, diciendo que hace poco tiempo, cuando estuvo en Valencia, se llevó de casa algunos pañuelos.

Las diligencias sumariales.

Hasta el actual momento las diligencias sumariales instruídas componen un voluminoso rollo y contienen un estudio acabado del hecho.

La Policía y la Benemérita que trabajan en la línea férrea lo hacen persistentemente, habiendo parejas que están sin descanso desde hace cuarenta y ocho horas.

Otro detenido.

Córdoba.—Ha sido detenido por la Policía un sujeto llamado Julio Casildo González.

Este individuo se dedicaba a recorrer los pueblos, llamándose representante asegurador de una compañía.

Después de declarar ante el juez, quedó incomunicado.

El sumario.

Córdoba.—Apesar de lo que se ha dicho, el sumario con motivo del asesinato de los dos ambulantes de Correo, continúa instruyéndolo el juez civil señor Iglesias Portal.

Curiosos detalles.

Córdoba.—Se ha comprobado que el jerez encontrado en una botella en el coche de la ambulancia, estaba adulterado y alterado en su composición.

El señor Ors llevaba siempre una cartera de bolsillo con su carnet de oficial de Correos y los retratos de su mujer y de sus hijos.

En las ropas del cadáver no ha sido hallada la cartera, suponiéndose que se la llevaron los asesinos.

OTRAS NOTICIAS

El cambio de hora.

Madrid.—Cumpliendo las órdenes del Directorio, anoche, a las once, se verificó el cambio de hora, adelantando el reloj del Ministerio de la Gobernación en 60 minutos.

Desde antes de las diez de la noche la Puerta del Sol estaba abarrotada de personas que pacientemente esperaban el cambio de hora.

A las once en punto descendió la consabida bola iluminada con bombillas de diversos colores, mientras las manezuelas del reloj señalaban las doce.

El público recibió el cambio de hora con una salva de aplausos, y más tarde con las bromas y chacotas propias de los madrileños en estos casos.

Más de 1 000 aspirantes.

Toledo.—Para los próximos exámenes en la Academia de Infantería, se han matriculado 1.100 aspirantes.

Con motivo de la Semana Santa han llegado numerosos forasteros, más que en ningún otro año.

Suicidio.

Jerez.—Un maquinista, llamado Ildefonso Paz, se arrojó al paso de un tren, quedando completamente destrozado.

El infante don Alfonso.

Sanlúcar.—Ha llegado el infante don Alfonso de Orleans, con su esposa Beatriz y los infantitos, acompañados del ayudante del infante, capitán Santamaría.

Varias noticias.

Melilla.—El parte oficial dice que durante las últimas veinticuatro horas no ha ocurrido novedad alguna en las dos zonas del protectorado.

—Ha comenzado la organización del octavo Tabor indígena, que mandará el comandante Asensio, ascendido por méritos de guerra.

—A Madrid ha marchado el alférez del Tercio don Felipe Campans, herido en uno de los últimos tiroteos.

—En el hospital de Drius ha fallecido el cantinero Antonio Feron, a consecuencia de la herida que le produjo un sargento del Tercio, que le agredió en estado de embriaguez.

—En actos del servicio ha sido herido el soldado Gregorio Santallana.

El mariscal Lyautey.

Tánger.—De paso para Francia llegó el mariscal Lyautey, a quien le sustituirá el residente civil, don Alberto Sarraut.

La nota alemana.

París.—La respuesta de Alemania a la nota de los peritos, dice lo siguiente:

El Gobierno alemán tiene el honor de acusar recibo a la nota del 12 de Abril, sobre el informe de los peritos.

El Gobierno considera y muestra su deseo y su conformidad en que esta nota sea el comienzo para llegar a una rápida solución.

Por lo tanto, Alemania está dispuesta a asegurar la colaboración al proyecto de los técnicos.

Las elecciones alemanas, aplazadas.

Copenhague.—De Berlín dicen que el Gobierno del Reisch ha acordado aplazar hasta el día 11 de Mayo las elecciones, en consideración a que no conviene celebrarlas antes que se verifiquen las francesas, porque si las derechas triunfan, acaso esto pudiera causar en París impresión desagradable para futuras conversaciones.

Suspensión de sesiones.

Londres.—La Cámara de los Comunes ha aplazado sus sesiones hasta el día 19 del actual.

Veintisiete mineros muertos y diez heridos.

Praga.—En las minas de Porouska Ostrowa ha ocurrido una formidable explosión, de la que han resultado 27 mineros muertos y 10 heridos graves.

Condenados a muerte.

París.—De Riga comunican a *Le Journal* que el general Puronof y tres oficiales, uno de ellos italiano, han sido condenados a muerte por el delito de espionaje.

Conferencia anglo-rusa.

Londres.—La agencia Reute comunica que en reunión celebrada por los representantes que asisten a la conferencia anglo-rusa, se ha acordado aplazar las sesiones hasta después de Pascua.

La nota de los peritos y Mussolini.

Roma.—La agencia Stefani dice que Mussolini ha examinado la ponencia de los peritos que encuentra ajustada a los principios de la política italiana en la cuestión de las reparaciones.

Mussolini declara que Italia aplazará toda intervención y respuesta, hasta que hable la comisión de reparaciones.

La república en Grecia.

París.—El encargado de los negocios diplomáticos de Grecia en París ha visitado al jefe del Gobierno para darle cuenta oficialmente del resultado del plebiscito nacional por que se ha afirmado la república.

Además le ha dado cuenta de la presidencia interina que ocupa el señor Cundurietis.

El Gobierno francés ha reconocido este nuevo estado de cosas.

RIVERA.

JUNTA DE GANADEROS

Bajo la presidencia de don Francisco Sánchez y Sánchez, ha celebrado junta mensual reglamentaria la Asociación provincial de Ganaderos, asistiendo los vocales de la misma don Antonio S. Cobaleda, don Severiano Pacheco Sanz, don Graciliano P. Tabernero, don José Montalvo Andrés y don Ignacio Sánchez y Sánchez.

Fueron aprobadas por unanimidad varias propuestas de ingreso de algunos ganaderos.

Se designó a los vocales señores don Graciliano P. Tabernero, don José Montalvo Andrés y don Ignacio Sánchez y Sánchez, para representar a esta Asociación en la junta general que ha de celebrarse en Madrid el próximo día 25.

Se acordó confeccionar el programa y reglamento por el que ha de regirse el próximo concurso de ganados que se celebrará el día 14 de Junio, en Alba de Tormes.

Y, por último, se acordó propagar cuanto sea posible los servicios cooperativos que tiene establecidos la Asociación, en vista de los positivos beneficios que con ellos se obtiene.

La procesión de Semana Santa.

El orden que se observará en ella es el siguiente:

Signum Crucis, Oración del Huerto, Los Azotes, La Flagelación, paso de la Caña, Jesús Rescatado, Jesús Nazareno, paso del Encuentro, paso de la Caída, atributos: treinta dineros, soga, siervo de la Verónica, columna, correas, túnica, corona, lori, cruz, clavos y martillo, esponja, lanza, escalera, banderas y estandarte.

Los Doctrinos, comisión de Padres Dominicos, Las Angustias, Santo Sepelio, palio, provisor, Dolorosa, preste, comisiones religiosas, comisiones militares y autoridades.

Tablas reguladoras de la Cooperativa de Funcionarios

La de pescado.—Recibe hoy y mañana las siguientes clases, que expenderá, por kilos, a los siguientes precios:

Merluza, 4 80 y 5 pesetas; pescadilla, 2 40; gallos, 1.90; besuguitos, 2 40; abadejo, 3 20; bacalao, 3,20; rapés, 2,10. Escabeches de bonito, 5 20; besuguillo, 3,80 y chicharro, 2.

La de la carne.—El Viernes Santo se sacrificará un hermoso toro de tres años, al que se le calcula un peso en canal de 41 arrobas, habiendo merecido alabanzas la Junta por su adquisión por cuantas personas lo han visto, viniendo esto a demostrar el interés puesto en que los socios puedan seguir adquiriendo un artículo tan indispensable en las mejores condiciones.

Para el domingo y lunes de Pascua podrán adquirir cordero, no habiéndose fijado precio por estar en estudio al que se puede facilitar a los socios, que será siempre el más económico posible.

Notas militares.

Al regimiento de La Victoria se ha incorporado el teniente don Emiliano Domínguez Maristay, destinado últimamente desde el batallón de Tarifa número 5.

Para Ceuta, a incorporarse al regimiento de Sicilia, ha sido mandado el alférez que fué del regimiento de La Victoria, don Arcadio Sala Sala.

La Comandancia de Carabineros que residía en Ciudad Rodrigo, ha recibido órdenes de la superioridad para trasladarse a esta capital, donde fijará su residencia definitiva. Con el aumento de esta guarnición en nuestra ciudad, veremos aumentado en un número considerable el vecindario; pues la totalidad de los jefes, oficiales, clases y soldados, están casados, y puede calcularse en cuarenta familias las que tendrán que trasladar su residencia y compartir con nosotros las vicisitudes de la vida.

NOTICIAS

Hoy, como día festivo, corresponde hacer servicio, desde las dos de la tarde en adelante, a las farmacias de los señores don Federico Hoyos, Lonja de la Cárcel; don José Hortal, puerta de Toro; y don Manuel García Sánchez, García Barrado.

ENFERMEDADES DE LA VISTA
CLINICA DEL
Doctor E. Daniel y Bellido
Diplomado por la Universidad de París,
Ramos del Manzano, núm. 25
(Cuatro calles).
CONSULTA, DE ONCE A UNA
j. y d.

Don Luis Romero Pozo, director de la sucursal del Banco Hispano Americano en esta, ha tenido la atención de enviarnos un ejemplar de la Memoria y balance correspondientes al vigésimotercero ejercicio social de dicha institución, de cuya Memoria nos ocuparemos en otro número.

HERNIADOS
Braguero ESPAÑA del Dr. J. Campos
Insustituible en toda hernia. En Salamanca: Bazar quirúrgico de Aureliano Bajo Ruiz, Quintana, 3. En Madrid: Augusto de Figueroa, 8. j.

Por primera vez informó hace unos días en el Juzgado de primera instancia de Peñaranda, el joven abogado nuestro paisano y amigo D. Luis de la Peña, en asunto relacionado con la definición e interpretación de un contrato.

El señor De la Peña pronunció un informe muy metódico y razonado, que fué bien acogido por los muchos profesionales y público que asistió a la vista; y habiéndose resuelto el asunto de acuerdo en absoluto con lo pretendido por dicho letrado.

JABON ZOTAL
Cura granos, salpullidos y manchas de la piel.
Especial para el baño y aseo personal.
Venta, farmacias y droguerías. j.

Durante las últimas veinticuatro horas de ayer se han hecho en el Registro civil las siguientes inscripciones:

Nacimientos.—José Polo Rodríguez.

Defunciones.—Antonio Villar Andrés y Alfonsa Tomasa de San Juan Marcos.

MATIAS LUDEÑA
Especialista en enfermedades de la boca y prótesis dentaria.
Plaza Mayor, 12, principal, Salamanca.
m-j-s

Ayer fué asistido en la Casa de Socorro, Jesús Martín González, domiciliado en las Eras, número 6, de erosiones en la pierna derecha, producidas por mordedura de perro.

DOCTORES JULIO Y EMILIO S. SALCEDO
MEDICINA GENERAL
Laboratorio de análisis e investigaciones clínicas.
RAYOS X
Zamora, 35, 2.º—Consulta, de diez a una.
—2—
Isidoro Juárez Iglesias
MEDICINA GENERAL
Peña 2.ª, núm. 35.
20-8
Cafés "Santa Catalina,
de MONTALBAN (Cáceres).
Pedirlos en todos los establecimientos

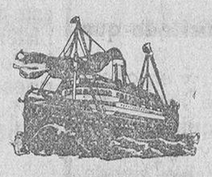
Sub-Atlantique y Chargeurs Réunis
Viajes rápidos a América del Sur.
PROXIMAS SALIDAS DEL PUERTO DE LA CORUÑA
Para los puertos del BRASIL, NONTEVIDEO y BUENOS AIRES, de los modernísimos trasatlánticos rápidos de 16.000 toneladas de desplazamiento, 10.000 caballos de fuerza y dos hélices:
El 21 de Abril, ALBA.
Precio en tercera clase corriente, pesetas 412,60 (incluso impuestos).
Idem en tercera de camarote.—En camarotes de dos, cuatro y seis camas, con comedores, salones de conversación y cantina, ptas. 442,60 (incluídos los impuestos).
Idem en tercera de preferencia.—En camarotes de dos, cuatro y seis camas, con comedores, salones de conversación y café cubierto, independientes, pesetas 551,50.
Idem en segunda clase, pesetas 1.000.
Idem en primera clase, pesetas 1.230.
Los precios de primera y segunda clase están sujetos a las variaciones del cambio y son sin impuestos.
Se remitirán fotografías de estas instalaciones a quienes las soliciten.
Para informes, dirigirse a los agentes generales en España,
Antonio Conde (hijos).
Telegramas y telefonemas, CHARGEURS — Plaza de Orense, 2, A. — Dirección Postal Apartado, 41.
La Coruña. j. y d. 50-23

El Adelanto
es el periódico más conveniente para el anunciante, por ser el de mayor circulación de la provincia.

El nuevo modelo de noria patentado, ZORITA resuelve el problema económico de riegos.
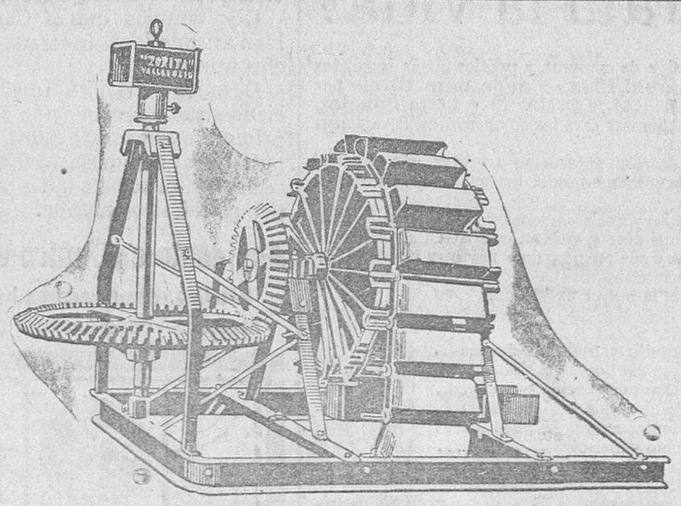
Norias accionadas a mano, por caballería y motor. 6.000 referencias de compradores satisfechos acreditan la utilidad de su empleo.
CATALOGOS GRATIS
Zorita Medina y Herrera
Miguel Iscar, núm. 4.—Valladolid.
mt y j. 8 8

¡SANDALIAS!
Inmenso surtido. Los modelos más originales y los precios más reducidos son los que presenta la Casa
EL GALLO
¡No malgaste su dinero! Ojo con la falsificación de su género. Interesa saber al público en general y a los constantes favorecedores de la Casa **EL GALLO** *3.000 pares a disposición del público, desde pesetas 2,90.*
Varios y bonitos modelos de gran duración. : : DOCTOR RIESCO, 3.
j. y d.

Desde Sanfelices.

El día 5 del corriente fué constituído el Ayuntamiento de esta villa con arreglo al nuevo estatuto, bajo la presidencia del señor delegado del partido, quien con alentadoras y cariñosas frases encareció la imperiosa necesidad de gestionar por cualquier medio posible la pronta realización de un camino que nos ponga en contacto con el mundo.

Como este es el sueño dorado de todos mis paisanos, tuvieron gran acogida dichas palabras, y con gusto aceptaron un puesto en el Concejo todos los individuos que el señor delegado designó, animados del mejor deseo de secundar con hechos la campaña iniciada en la prensa por nuestros ilustres paisanos señores Moreno, Núñez, Toribio y de Dios en pro de tan cacareado camino, confiados en que ha llegado la hora de que se haga justicia a los desheredados.

Para hacer las primeras gestiones en esta etapa, ha salido para Lumbrales, el día 15, una comisión de este Ayuntamiento, compuesta por el alcalde D. Castor Manzanera, el concejal D. Vicente Hernández y el culto y activo secretario señor Sousa, para ponerse al habla con el Ayuntamiento de Lumbrales, que está igualmente interesado, y trazar plan a seguir en asunto de tanta trascendencia para ambos pueblos.

He tenido el gusto de admirar el programa de la velada que se proyecta celebrar el próximo domingo en el teatro de la Sociedad Recreativa, organizada por las Hijas de María de esta localidad, con el objeto de recaudar fondos para un fin piadoso. Pondrán en escena los preciosos dramas *Princesa improvisada* e *Hijas de Eva*, representadas por varias señoritas y niñas de esta localidad, y la recitación de dos monólogos por un distinguido aficionado, muchas veces aplaudido por el público.

No dudamos se pasará un rato agradable, dadas las extraordinarias dotes de que han dado pruebas en ocasiones análogas las jóvenes encargadas de la representación de las obras, por lo que le auguro un lleno completo y un éxito feliz.

Con el fin de celebrar con el mayor esplendor posible los cultos de Semana Santa, tendremos entre nosotros durante estos días, al reverendo padre Cecilio, de la orden de Capuchinos, de Salamanca, encargado de la predicación de los grandes misterios.

El corresponsal.

Mercados salmantinos.

Los informes que recibimos de varios de nuestros corresponsales de pueblos de la provincia, y de los negociantes de la capital, coinciden en un todo con los transmitidos a nuestro estimado colega *La Revista Mercantil*, de Valladolid.

Según éstos, sigue la completa paralización del mercado, motivada por las causas de sobra conocidas.

Los fabricantes se abstienen de hacer ajustes, no mandando precio por las ofertas que se les transmiten.

Los vendedores de partidas van haciendo un alto en sus ofertas, en vista de no obtener proposiciones razonables, prefiriendo dejar pasar unos días para ver si la situación toma otro rumbo, pues también encuentran mucha dificultad en las compras al detall, por estar muy firmes los labradores.

Contadas son las operaciones verificadas en la semana, habiéndose vendido candeales buenas sobre vagón Salamanca, a 42,75 y 42 25 pesetas, y Alba de Tormes, a 42,75.

Al detall se paga, lo poco que sale a la venta, entre 41 y 41,50 pesetas.

FLORENTINO RODERO

Gran comercio de curtidos, Corrillo, 30. Fábrica de suela, verdadero sistema antiguo. Es el que mejores géneros tiene y vende más barato. Usted será un convencido, si antes de hacer sus compras visita esta casa. Precio fijo.

CORRILLO, 30.-BAJO LOS SOPORTALES.

FIGURAS DE LA PASION

LA SOLEDAD

De todos los grandes y sublimes misterios que estos días de Semana Santa rememora la iglesia católica, ninguno habla con tanta elocuencia a mi corazón de creyente, ni conmueve tan hondamente mi espíritu como esa incomparable mujer, agregia y benditísima figura del dolor, que no contenta con seguir por la calle de la Amargura las divinas huellas de su Santísimo Hijo, tuvo la entereza y el valor, verdaderamente sobrenatural, de presenciar la afrentosa muerte de su amadísimo Jesús, clavado en aquella cruz, arco iris del cristianismo, que se alzaba como Hostia de redención en el sublime Calvario, y escuchar los infames insultos y las horribles blasfemias que los fariseos y escribas lanzaban en sus últimos momentos contra el divino agonizante.

¡Qué dolor tan grande debió experimentar el corazón maternal de la Virgen Purísima, el primer Viernes Santo que presenció el mundo, al ver a su Hijo muerto, y qué soledad la de su alma cuando la fría losa del sepulcro santo la separó de su amadísimo Jesús!

¡Qué celestial melancolía, qué divina tristeza hay en nuestras dolorosas y qué honda huella de emoción dejan en nuestro espíritu todas esas cosas, que tan elocuentemente nos hablan del supremo dolor de la Virgen Madre!

Porque ¿quién no ha sentido profundamente conmovida su alma al escuchar bajo las bóvedas de nuestras suntuosas Catedrales las patéticas melodías del *Stabat mater*, ese bellísimo y emocionante himno, que un insigne poeta franciscano, Jacopone de Todi, compuso en honor de los dolores de María?

¿Quién no se ha sentido envuelto por sublimes escalofríos, cuando después de haber leído en algún encologio las amarguras y tristezas de esa admirable y augusta Reina del dolor, se ha detenido a considerar las terribles penas y acerbísimos dolores que trucidaron el corazón amantísimo de la más incomparable y divina mujer que los siglos vieron?

¿Quién no ha sentido en su espíritu esas ráfagas de lo divino, cuando postrados de hinojos ante una imagen de la Dolorosa y poniendo nuestra mirada en el angustiado rostro de esa Virgen sin consuelo, que traspasado su corazón por siete puñales y cruzadas sobre su pecho aquellas benditas manos que sólo se abren para abrazar o para bendecir, parecía decirnos: Tus culpas—hijo mío—han dado muerte a mi adorado Jesús. Tu eres, pues, la causa de mi triste y espantosa soledad?

¡Qué sensación de dolor, qué irresistible simpatía, han despertado siempre en mi corazón esas imágenes de la sublime Dolorosa!

Uno de los más dulces y delicados recuerdos que en el relicario de mi alma guardo de mis primeros años, es el de una noche de Viernes Santo, en que a esa hora espiritual y poéticamente melancólica del crepúsculo vespertino, cuando comienzan a morir las últimas claridades de la tarde y las sombras de la noche envuelven como en fúnebre sudario la naturaleza, me llevó mi madre a la iglesia para desde allí ir a la procesión de la Soledad y escuhar más tarde el sermón que, como todos los años, había de predicar el coadjutor de la parroquia.

¡Qué niño era yo entonces y qué hondamente quedó grabada en mi alma aquella procesión hermosísima, henchida del más sublime y arrobador misticismo, que aquella noche y en medio de un augusto y sepulcral silencio, sólo interrumpido por las graves y solemnes notas del divino miserere o por el suave aleteo de las plegarias de todo el pueblo que, a manera de defensora muralla, rodeaba a la Dolorosa, discurría por nuestros campos, bajo el palio azul constelado de diamantes, desde donde presidía aquel grandioso y filial homenaje la dulce peregrina de los cielos!

¡Cómo aroman mi alma con perfumes de violetas estos dulcísimos recuerdos de aquella noche inolvidable y sagrada, en la que repetidas veces, durante el sermón, observé a mi buena madre enjugar con su albo pañuelo las lágrimas que la emoción hacía brotar de sus ojos!

Yo recuerdo que lloré al ver llorar a mi madre, y que, sin saber por qué, sentí algo así como una misteriosa sacudida, que yo entonces no supe comprender.

Han pasado muchos años desde entonces, y hoy, que me doy cabal cuenta de todas estas cosas, quisiera, ¡oh divina Dolorosa!, imagen celestial del más sublime dolor, estar dotado del divino lenguaje de los ángeles, para poder expresar en este día de infinitas tristezas el dolor inmenso y la suprema aflicción que sentiste al presenciar la muerte del Amor de los Amores.

Pero ya que no me es posible esto, por no haber en el humano lenguaje palabras para expresar la tribulación de tu alma al contemplar a tu Hijo muerto, permíteme ¡oh, madre mía!, que llore contigo tus sufrimientos y dolores, y que te acompañe mi pobre alma en estas amargas y solemnes horas de tu triste y divina soledad.

Alfredo Pérez Rebollo.

Las vacaciones de Pascua y los males de pies.

Si quiere usted vacaciones agradables, evite los males de los pies.

Todo el placer de un día de campo, o hasta de un sencillo paseo, se echa a perder totalmente si usted sufre de males de pies, de callos o endurecimientos que le causan verdaderas torturas a la menor fatiga. Además, con los primeros días de primavera se vuelven los pies más sensibles que nunca. Tome, pues, la precaución de bañar los pies durante unos diez minutos en un recipiente de agua caliente, después de echar un puñadito de Saltratos Rodell. Un baño saltratado resulta medicinal y hace desaparecer como por encanto toda hinchazón, magulladura e irritación, toda sensación de dolor y de quemazón. Una inmersión prolongada reblandece los callos y endurecimientos dolorosos, a tal punto, que puede usted quitárselos fácilmente sin navaja ni tijeras, operación siempre peligrosa Este sencillo tratamiento, poco costoso, pone y conserva los pies en perfecto estado, de manera que el calzado nuevo y estrecho le parecerá tan cómodo como si fuese usado.

NOTA.—Todos los farmacéuticos venden los Saltratos Rodell. Si le ofrecen imitaciones, rechácelas, ya que no tienen ningún valor curativo. Exigid siempre los verdaderos Saltratos. 1—1

DESDE BARRUECOPARDO

Pocas novedades tiene que registrar el cronista con respecto a la marcha de estos pueblos. La más saliente, la visita del Delegado gubernativo no los ha impresionado, porque su administración es en general honrada, y por pequeñas causas no iba a tomar fuertes resoluciones, comportándose militarmente, sí, pero sin estridencias ni algaradas.

Aconsejó patriotismo, fomento de cultura y la más estricta justicia, y al marchar, prometió volver sin las férreas ligaduras del deber, para dedicar un rato de expansión amistosa.

Los Municipios anteriores, como los interinos, estaban acusados de pasividad, y en su virtud, los nuevos, integrados por lo más saliente en sus distintas clases, ofrecen halagüeña esperanza y traen su programita de reformas como escuelas, cementerio adecuado, alumbrado público, alcantarillado, etc., lo cual nos obliga a hacer votos por su realización y ayudarle por todos los medios a nuestro alcance.

El tiempo aquí, como en todas partes, es de lluvie y de frío, lo cual impide hacer la sementera de legumbres y tubérculos, si bien en la gente ganadera tiene su compensación por la abundancia de pastos, que se espera, si no aumenta la aspereza de la atmósfera.

Con motivo del voraz incendio que días pasados tuvo lugar en Vilvestre, en uno de los comercios de la acreditada casa Hijo de M. Rodríguez, se han visto confirmados los prestigios y relaciones de tan honorable familia y la seriedad de la poderosa compañía de Seguros, La Unión y el Fénix, que representa en nuestra provincia, el muy respetable caballero don Andrés Pérez Cardenal, sociedad que, de una manera rápida y bastante completa, suplió con su buena fe, los defectos del seguro, compensando, quizás en sus tres cuartas partes, la suma de lo destruído.

La llegada de los estudiantes y las veladas que se preparan para estos días de Pascua, prometen un grato alto en la monótona vida lugareña, que no la altera ni la espada de Damocles, y por ello es de temer que no la modifique la bien intencionada del presidente del Directorio, que necesitaba actuar sobre cada uno de nosotros, directamente.

Ha llegado al camino de Resbala, el camión de Obras públicas, que parece responder a las esperanzas del ilustre ingeniero don José Luis Martín Dicho camión lleva herramienta, cocina y dormitorio para vivir sobre lo obra y trasladarse rápidamente a cualquier contingencia.

El corresponsal.

Pastos. Se arriendan pastos de primavera para reses, por entradas, con abundantes aguas. Para tratar, con Antonio Rodríguez, en Galindo y Parahuy. 6—3

Se arrienda en Aldealama, término municipal de La Vellés, el espigadero de dicho lugar, para seiscientas a seiscientas cincuenta cabezas de ganado lanar, y para doscientas cabezas, desde 1.º de Mayo hasta fin de Junio, y para la primavera, ganado vacuno macho, por entradas, hasta cubrir cupo. Para tratar de todo ello, en dicha dehesa, con Pedro Rodríguez. 8—5

Se vende un cochecito silla, semi-nuevo, para paseo de persona mayor enferma, con ruedas de goma con neumáticos. Darán razón, calle del Padre Cámara, número 11, principal. 5—5

Montero ha puesto a la venta la maravillosa CAMERA PATHE-BABY; impresione con ella las travesuras de sus pequeñuelos. CASA MONTERO, García Barrado, 26.

La borrachera no existe ya.

LOS POLVOS COZA producen el maravilloso efecto de disgustar al borracho del alcohol (vino, cerveza, etcétera). Obran tan silenciosamente y con tanta seguridad, que se pueden administrar sin él saberlo y sin que se necesite decirle la causa de su cambio. Se garantizan como inofensivos y pueden tomarse disueltos en café, té, cerveza, agua o con los alimentos, sin saberlo el bebedor.

LOS POLVOS COZA han reconciliado a millares de familias, han salvado a millares de hombres del oprobio y del deshonor, convirtiéndoles en vigorosos ciudadanos y devolviendo a muchos su capacidad para los negocios; han conducido a más de un joven por el recto camino de la felicidad y prolongado muchos años la vida de muchas personas.

Desconfiar de las imitaciones De venta en todas las buenas farmacias. COZA POWDER Co. (Bo). 11 bis Rue de Maubenge, París (9). Depósitos: Salamanca, Justo Bajo Avila, Droguería, San Justo, 2. j. 52—3

Pastos.-Se arriendan pastos de primavera, para vacas y ovejas, en la dehesa de Turra. Para tratar, con el rentero, en dicha dehesa. 4—4

Pastos de primavera, finos y de buena calidad, para 200 vacas, se arriendan en Castroverde, término de Narros de Matalayegua, con buenas aguas. Para tratar, con Claudino Vivas, en dicha dehesa. 15—13

Se vende motor de gasolina y dinamo eléctrico, cuadro de distribución y acumuladores, en buen estado. También se venden quinientos cañizos y tirantes o vigas de álamo blanco y maderas de álamo negro. La persona que desee comprarlo puede dirigirse a su dueño, Nemesio Sanz, en Madrigal de las Torres, provincia de Avila. 4-3

Pastos.-Se arriendan dos cercados, de igual cabida, capaz para mantener cien vacas, desde el 20 de Abril hasta 30 de Septiembre: uno, guardado desde 1.º de Febrero, y el otro, desde 15 de Abril, en Encinasola de Abajo, término municipal de Tabera. Para tratar, en dicha finca, con Clemente Vicente. 8—3

CAJA DE AHORROS Y MONTE DE PIEDAD

Zamora, 27, e Isabeles, 1. — Edificio de su propiedad.

Salamanca.

ESTABLECIMIENTO FUNDADO EN EL AÑO DE 1881.
SUCURSAL EN PEÑARANDA DE BRACAMONTE

Horas de oficina: de nueve y media a una y de cuatro a seis. Domingos y días festivos, de diez a doce

OPERACIONES QUE REALIZA

Caja de Ahorros: Abonando interés de cuatro por ciento.
Préstamos: Con garantía personal, hipotecaria, valores del Estado y mercancías depositadas en los Almacenes Generales y sobre ropas y alhajas.
Huchas de Ahorro: Muy prácticas para ahorrar, a domicilio.
Sellos de Ahorro: Se expenden a 10, 25, 50 céntimos y una peseta, admitiéndose como metálico en imposiciones de la Caja de Ahorros y desempeños, renovaciones y otras operaciones del Monte de Piedad.

Ahorre desde hoy mismo y encontrará el día de mañana una fortuna.

EL CONSEJO DE ADMINISTRACION está formado por prestigiosos salmantinos como son: Presidente, don Fernando García Sánchez; Vicepresidente, don Fernando Iscar-Peyra; Secretario, don Gonzalo Miguel del Corral; Vicesecretario, don Tomás Sánchez Sierra; don Vicente García Martín; don Francisco Núñez Izquierdo; don Manuel González Calzada; don Jesús Sánchez y Sánchez; don Antonio Crespo Colmenar; don Enrique Esperabé Arteaga; don Filiberto Villalobos; don Cándido García Barrado; don Primitivo Santa Cecilia; don Julio Ibáñez Moreno; don Juan Estella Sánchez; don Vicente Pereda; don Mariano Rodríguez y Rodríguez; don Manuel Ambrosio Bellido; don Angel Llorente; don Juan Mirat Domínguez; don Luis Infante Ortiz; don José Gordo Centeneras, don Emilio Román Retuerto y don Nicolás Rodríguez Aniceto. d y j.

Hotel Duñaiturria
MADRID
Plaza del Angel, 13 y 14.—Teléfono, 29-49, M.
Pensión, desde 10 ptas.
j y d

BANCO MERCANTIL
Salamanca.

CAPITAL: 15.000.000 de ptas. -:- RESERVA: 1.2500.000 ptas.

OPERACIONES QUE REALIZA ESTE ESTABLECIMIENTO:
Cuentas corrientes de depósito con interés en moneda nacional y extranjera.—Créditos en cuenta corriente, sobre valores y personales.—Giros y cartas de crédito sobre plazas de alguna importancia de todo el mundo.—Descuentos y negociaciones de letras, documentarias o simples.—Aceptaciones.—Domiciliaciones.—Anticipos sobre mercaderías en depósito, tránsito, etc.—Negociación de monedas extranjeras y seguros de cambio.—Negociación y cobro de cupones y títulos amortizados.—Compra-venta de valores de todas las Bolsas.—Canjes y conversión de títulos.—Depósitos de valores libres de derecho de custodia.—Suscripciones y empréstitos.—Cajas de seguridad para particulares, y

CAJA DE AHORROS
en la que abonamos los intereses semestralmente, a razón de cuatro por ciento anual.
OFICINAS: DOCTOR RIESCO, NUM. 41
4-10-16-22-28

Relojería Ramos

Ventas y composturas.
La más módica en precios. Gran seriedad:

SAN PABLO, NUM. 10. - SALAMANCA

¿QUÉ ES LO QUE NECESITAN
los DEBILITADOS, los FATIGADOS
aquellos que tienen débiles los PULMONES y los BRONQUIOS?
Un ANTISÉPTICO y un RECONSTITUYENTE
Para casos tales, nada como la
SOLUCIÓN PAUTAUBERGE
que en forma apropiada, reúne el antiséptico y el reconstituyente más poderosos, la Creosota y el Clorhidrofosfato de Cal.
Constituye el remedio soberano contra los CATARROS, las BRONQUITIS crónicas, la GRIPE, el RAQUITISMO y la ESCRÓFULA. Aumenta el apetito y las fuerzas, agota las secreciones y previene la
TUBERCULOSIS
PAUTAUBERGE, 10, Rue de Constantinople, PARIS, y en todas las Farmacias.

PARA VESTIR ELEGANTE SIN PAGAR CARO, VISITE EL
GRAN COMERCIO DE PAÑOS Y NOVEDADES
DE
Agustín Monje
(Antiguo dependiente de Nicolás Albertos).
Rúa, 25.—Salamanca.
Acaban de recibirse los géneros para la temporada de primavera y verano a precios sumamente económicos.
CORTES DE TRAJE (tres metros), desde 14 a 125 pesetas.
Clases especiales para el clero. —— Todo nuevo y elegante.
15—1—5

DEBILIDAD, NEURASTENIA
CONSUNCION, CLOROSIS
CONVALECENCIA
MARCA
ANEMIA
Hémoglobine
VINO Y JARABE Deschiens
Todos los Médicos proclaman que este Hierro vital de la Sangre CURA SIEMPRE. — Es muy superior á la carne cruda, á los ferruginosos, etc. Da salud, fuerza y hermosura á todos. — PARIS.

BUHLER

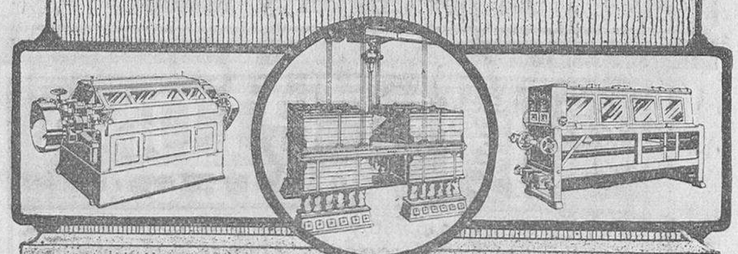

NUESTRAS MAQUINAS FUNCIONAN EN MAS DE 1500 FABRICAS DE HARINAS EN TODO EL MUNDO — ESTA ES LA MEJOR GARANTIA DE SU EXCELENTE CALIDAD
BUHLER HERMANOS
ATOCHA 36
MADRID

INTERESANTES DETALLES DEL DOBLE CRIMEN DEL EXPRESO DE ANDALUCIA
En 4.ª y 5.ª: Nuestras conferencias telefónicas.

El Adelanto

DIARIO DE LA MAÑANA

EL TIEMPO QUE HIZO AYER
Barómetro, 694,61.—Sombra, 14,6 — Mínima, 6 0 — Seca, 8 4. Húmedo, 7,2. — Viento, NO. 1. — Cielo, nuboso. — Tiempo, variable.—Lluvia de ayer, 0,70.

Fiestas religiosas para el Viernes Santo.

Catedral. — Missa Praesanctificatorum.—A las nueve.

Tractus: Domine (sochantres), canto gregoriano.

Passio secundum Joannem, a cuatro voces desiguales (schola cantorum), T. L. de Victoria.

Ecce lignum (schola cantorum), canto gregoriano.

Popule meus, a cuatro voces mixtas (schola cantorum), T. L. de Victoria.

Procesión. — Vexilla Regis, canto gregoriano y polifónico, a cuatro voces mixtas (schola cantorum), Ignacio Mitterer.

Tarde, a las cinco y media, maitines.

Antífonas y Salmos (sochantres), canto gregoriano.

Responsorios (sochantres), canto gregoriano.

Lamentaciones:

1.ª Misericordiae Domine, a cuatro voces mixtas (schola cantorum), T. L. Victoria.

2.ª Quomodo (schola cantorum), canto gregariano.

3.ª Recordare (schola cantorum), canto gregoriano.

Antífonas y Salmos (sochantres), canto gregoriano.

Benedictus, a cuatro veces (schola cantorum), T. L de Victoria.

Christus (schola cantorum), canto gregoriano.

Miserere (schola cantorum) falsobordon, Juan M. Nanini.

Sermón de Pasión.—Catedral, a las siete, por el muy ilustre señor Magistral; San Pablo, a las seis, por el doctor don Francisco de Asís.

Oficios.—Catedral, a las nueve; San Martín, La Purísima, San Juan de Sahagún, Trinidad (Arrabal), San Benito, Adoratrices, Esclavas, padres Dominicos, a las ocho y media; San Sebastián, Nuestra Señora del Carmen, San Pablo, Sancti Spíritus, Clerecía, a las ocho; Portuguesas, a las ocho y media; padres Carmelitas, Hermanitas de los Pobres, Convento de la Madre de Dios, a las seis y media; San Juan Bautista, Capuchinos y Siervas de María, a las siete; Ursulas, Isabeles, Claras, a las seis y media.

Vía crucis.—San Martín, a las tres; Padres Carmelitas, a las ocho; Hermanos de la Cruz, a las diez; Nazarenos, en la Catedral, a las once; los Hermanos de Jesús Rescatado, en los Padres Dominicos, a las once; Capuchinos, a las cuatro; Hermanitas de los Pobres, a las cuatro.

Siete Palabras.—En la Clerecía, a las doce, a cargo del R. P. Garrido, sacerdote jesuíta; a continuación, vía crucis, cantado por los congregantes; en los PP. Dominicos, a las doce, por el R. P. Prior.

Sermón de la Soledad.—San Julián, a las tres; en los PP. Capuchinos, a las tres y media, por un R. P. Capuchino, en los PP. Dominicos, a las seis, por el reverendo P. Alberto Colunga; en la Catedral, a las nueve y media, por el muy ilustre señor don Fernando Peña.

Procesiones.—La del Santo Entierro, a las cinco y media; la de la Soledad, a las diez.

El sábado de Gloria, en la Catedral, los Oficios a las ocho y media; San Martín, San Sebastián, Purísima, Trinidad, Esclavas (Azafranal), Clerecía y padres Dominicos, a las ocho; Nuestra Señora del Carmen, San Juan de Sahagún, Sancti Spíritus y San Pablo, a las siete; Hermanitas de los Pobres y Hospicio, a las seis; San Juan Bautista, a las seis y media; Portuguesas, a las siete y media.

La Patronal de Comerciantes y el nuevo horario.

Teniendo que adoptarse para la apertura y cierre de los establecimientos mercantiles la nueva hora oficial, según orden del señor gobernador, la junta directiva hace saber a sus asociados y hasta nuevo cambio de horario, ha de regirse por la misma, siendo para el día de Viernes Santo, la apertura, a las nueve de la mañana, y cierre, a las dos de la tarde.

Para los días hábiles, regirán las siguientes horas:

Apertura, a las nueve de la mañana; cierre, a las ocho de la noche.

Salamanca, 16 de Abril de 1924.—El presidente, *José Manuel Llorente*.—El secretario, *Aureliano Bajo Ruiz*.

Se arrienda casa y horno, con sus accesorios, situado en la carretera de Carbajosa (junto al Teso de la Feria). Para tratar, con su dueño, Felipe Sánchez, carretera de Fregeneda, núm. 31 (Arrabal del Puente). 6—6

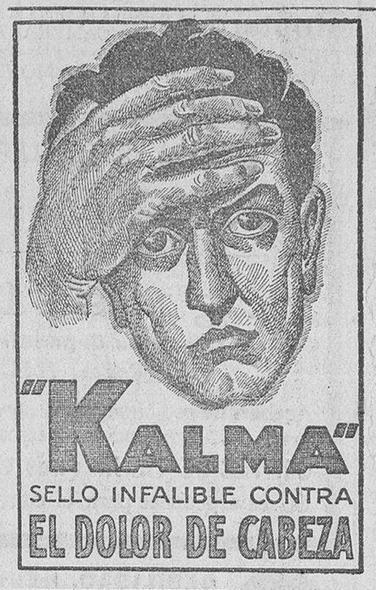

EXCELSIOR Agencia de reclamaciones a los ferrocarriles.
Transportes a la estación de toda clase de mercancías, con camionetas-automóviles y personal de carga y descarga.
Encargos: AGENCIA EXCELSIOR, Dr. Riesco, 51.
Teléfono, 365.
—a—

ULTRAMARINOS Y BATERIA DE COCINA
¿Desea usted obtener grandes ventajas en sus compras?
Visite la casa de HIJO DE N. BENITO.
CHAMBERI: — SALAMANCA
Al por mayor y menor.

VINO DE PEPTONA ORTEGA
Es el mejor tónico y nutritivo para convalecientes, personas débiles. Recomendado contra la inapetencia y malas digestiones, anemia, tisis, raquitismo.
Pídase en farmacias y en la del autor, León 13, Madrid

Compagnie Gle. Transatlántique.
Servicio extra-rápido directo de La Coruña para la Habana y Méjico.
Vapor LAFAYETTE, 23 de Abril, pesetas 424,35 para la Habana; 464 60 para Méjico.
Vapor CUBA 6 de Mayo, pesetas 424 35 para la Habana; 464 60 a Méjico.
Vapor ESPAGNE, 23 de Mayo, pesetas 424 35 para la Habana; 464 60 para Méjico.
Admiten pasajeros en camarotes de lujo, primera, segunda, preferencia y tercera y carga.
Los pasajeros de tercera son servidos en amplios camarotes. Al solicitar la plaza debe enviarse un depósito de 150 pesetas.
Consignatario: Nicandro Fariña. Calle Compostela. Coruña.
10—3

El sugestionador Onofroff en Salamanca.

Hace pocos días estuve en Madrid, y atraído por el programa del teatro Price, en el que figuraba como número de fuerza el célebre profesor Onofroff, de cuya fama y notables trabajos tenía noticias, decidí admirar los notables experimentos del que puede sugestionarnos con el poder inmenso de su penetrante mirada.

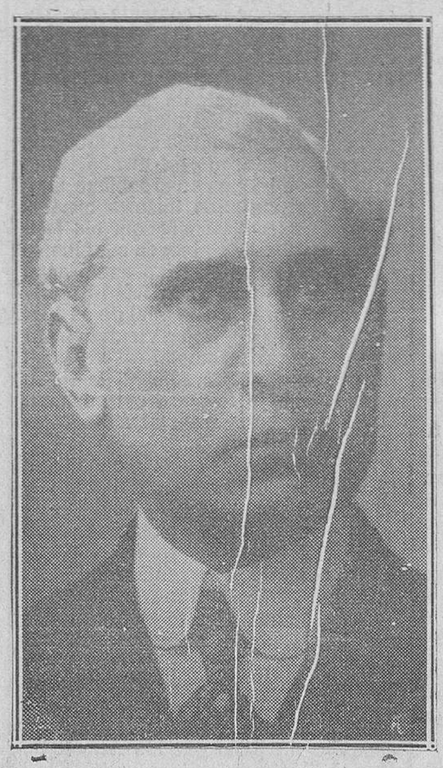
[El profesor Onofroff]

Hoy, en Salamanca, veo anunciado al profesor Onofroff, que cumplirá contrato con la empresa del teatro Bretón, debutando el próximo sábado de Gloria.

Pero, ¿quién deja de decir algo de Onofroff? ¿Qué mediano periodista, después de haber presenciado el trabajo de este hombre, deja de hallar algo acerca de esta gran figura y de hacer una información, interesante para el lector?

He aquí el trabajo que yo presencié del profesor Onofroff.

El escenario estaba totalmente lleno de espectadores dispuestos a ser hipnotizados; un grupo de médicos, estudiantes de Medicina y escritores, permanecía a un lado, observando el trabajo del artista.

En medio, Onofroff. Al primer instante parece el insigne Eduardo Zamacois. El pelo blanco, la figura esbelta, el porte distinguido, la voz...

Explicaba al auditorio las tres fases porque puede pasar el hipnotizado: letargia, catalepsia y sonambulismo. Se le advertía una sobrexcitación nerviosa. Comenzó la demostración práctica. Onofroff se situaba detrás del sujeto: extendía las palmas de las manos sobre la espalda. Bajo los efectos del imán, que son las manos de Onoffrof, la persona hipnotizada comenzaba a inclinarse hacia atrás. Entonces, el profesor parecía hacerle cosquillas en la axila derecha. Y el sujeto caía en brazos del hipnotizador.

Una carcajada ruidosa del público acogía cada golpe de aquellos hombres sobre el tapiz del escenario. Hubo algunos que se resistieron a la voluntad de Onofroff. Lo explicó éste:

—Es imposible hipnotizar a una persona si ésta no quiere. Ustedes acceden—y yo lo agradezco mucho—a someterse a mis experiencias; pero si no quieren, si han de resistirse, no vengan al escenario. Es un gasto inútil de energía que yo hago y un aburrimiento grande para los otros espectadores...

Siguieron los experimentos; Onofroff puso en estado cataléptico a ocho o diez individuos que se presentaron. Los hipnotizados, con la mirada fija en un punto ideal del espacio, daban la sensación de estatuas en pie.

Onofroff, con el dedo índice rígido, lo acercaba a los ojos estáticos de los sugestionados, y éstos, como autómatas, dando saltos grotescos, seguían el imán.

Comenzó la parte cómica de la sesión.

El artista habló a los hipnotizados:

—Allá, al otro lado de este río, que nosotros no podemos atravesar, está una amiga nuestra de la infancia. Todos la conocemos. Queremos saludarla. ¿No ven ustedes a nuestra amiga?

Todos la vieron, todos la llamaban a grandes voces, con mucho afecto, con vivos deseos de que viniese hacia ellos.

Volvió a hallar Onofroff:

—Aquel botero que cruza el río, va a traerla. Ya la ha embarcado, ya viene... Pero ¿qué hace? ¿Dónde la lleva? ¡Nos la arrebata! ¿Ustedes no lo ven?

Los hipnotizados prorrumpieron en exclamaciones de furor, con gestos de desesperación.

—¡Canalla!

—¡Tráela!

—¡Ven, ladrón!

Algunos lanzaron rotundas interjecciones.

Hizo nuevos experimentos, que obligaron a los hipnotizados a descalzarse, a saltar; les dijo que lavasen unos paños rojos y amarillos, y ellos lo hicieron con asombroso afán.

El público reía; algunos parecían encontrarse en un ataque de locura.

El espectáculo era entretenido, obsesionante y cómico a la vez.

Onofroff escuchó las más frenéticas ovaciones.

Onofroff va a trabajar ahora por primera vez en Salamanca y producirá la sorpresa de lo inesperado.

Es médico y acabó su carrera a los veintidos años—hace cuarenta y dos—en la Universidad de Toulouse.

Nació en Roma; tiene una salud a prueba de climas. Cree que su único mérito es la absoluta seguridad que tiene de sí mismo.

Vive en Marsella, donde marcha contratado desde esta. No obstante los años que lleva allí de residencia, todos ignoran la personalidad del célebre profesor: le llaman el «Americano», y saben que tiene dinero, un coche que guía su señora y... nada más.

Onoffrof es interesante en el escenario; en la calle es un hombre culto, atractivo y cordial.

En Salamanca actuará durante tres días, únicas fechas libres que tiene.

Según nos ha informado su representante, tiene el propósito, al igual que en Madrid, de dar una sesión de hipnotismo en la Universidad o en la Facultad de Medicina, con asistencia de señores médicos y alumnos de Medicina, pudiendo presenciarlo también todas las personas que así lo deseen. Esta sesión, puramente científica, la dará el sábado 19 por la mañana, haciendo por la tarde su debut en el teatro Bretón.

Felicitamos a la empresa Méndez, por su acierto, al contratar al célebre profesor Onofroff.

Rilt.

Se arrienda casa y labor, en Golpejas, junto o separado, buenas dependencias, capaz para industria. Informará el Muñeco, en Rolán. 17 y 24 A.

Pastos. Se arriendan de primavera dos cercados en La Moral de Castro y el cuarto de Villarejo para ganado vacuno Para tratar, en Villarejo, con Emilio G. Angoso 8 1

Espigadero. Se arrienda el espigadero de Espino de la Orbada, para 1 800 cabezas lanares, que no sean machorras, mediante pública subasta, que tendrá lugar el día 27 del mes actual, en el local del Gremio de Labradores de dicho pueblo.—El presidente, Tomás García. 6—1

Tencas. Se necesitan 10 000 tencas de cría. Informará, don Tomás Vega, Rosa, 7. 6—6

JUICIOS DE EXENCIONES

Ha aquí los juicios de exenciones dictaminados ayer:

Payo (El).—Pendientes, Bonifacio López Mateos, Francisco Pascual Pascual, Lucas González Mateos, Marcelino Domínguez Mateos. Sinforiano Rodríguez Martín, Julián Pascual Collado, Agapito Martín, Eusebio Pascual Mateos. Ciriaco Pascual Caballero, Felipe Muñoz Pascual y Mateos Pascual; excluído total, Lorenzo Holgado; excluído, Pablo Martín Martín y Vicente Pascual Mateos; excluído temporal, Alejandro Antunez, Tomás Caballero Pascual y Bernardo Pascual Pascual; excluído total. Isidoro Vicente Martín y Ignacio Pascual Mateos.

Peñaparda.—Exceptuado, Casimiro Hernández Ramos; excluídos temporal, Eugenio Amado Antón, Pablo Simón Arias y Domingo Mateos Toribio; pendientes, Ambrosio Domínguez Hueso, Andrés Domínguez Hernández, Cayetano Sánchez Antón, Dionisio Esteban Guerrero, Gregorio Aldehuelo Sánchez, José Esteban Vegas y Bernardino Mateos Hernández; soldados, Raimundo Amador Martín y Julián Sánchez Rodríguez.

Puebla de Azaba.—Soldados, Rodrigo Lobato González, Juan Martín Muñoz y Sebastián Fonseca Estévez; prófugos, Eladio Hernández Antúnez, Gregorio García García y Ciriaco Carrasco González.

Puebla de Yeltes.—Soldado, Eulogio Vegas Hernández.

Puerto Seguro.—Pendiente, Avelino Braulio Almeida; prófugos, José Rodríguez Hernández, José Núñez García, Juan Hernández, Hilario Espinazo Espinazo y Alfonso Espinazo.

Retortillo.—Exceptuado, Francisco Moro Prieto; exceptuado temporal, Ricardo Valejo Sánchez y Tomás Sánchez Hernández; pendientes, Antonio Matas Calderón, Ventura Varas Casado, Francisco Alonso Cuesta, Cipriano Varas Blanco, Celedonio López Cilleros y Maximino Cilleros Martín; prófugos, Amador Hernández Hernández, Esteban Sánchez Jiménez, Clementa Méndez Miguel y Benito Cuesta Martín.

Por no haber remitido la documentación con la antelación señalada en la circular, le fué impuesta la multa de 10 pesetas a la Alcaldía de Navasfrías.

Peregrinación española a Lourdes-Roma-Zaragoza.

ITINERARIOS

Serie A.—Madrid, San Sebastián, Lourdes, Niza, Monte Carlo, Génova, Roma, Loreto, Venecia, Turín, Marsella, Barcelona, Monserrat y Zaragoza.

Precios: Primera clase 1 325 pesetas; segunda 975; tercera, 650. Duración del viaje, veinticinco días.

Serie B.—Incorporación en San Sebastián con el itinerario anterior.

Precios: Primera clase. 1 225 pesetas; seguda 900; tercera 600. Duración del viaje, veinticuatro días.

En los precios citados se comprenden: billete de ferrocarril, hospedaje completo, servicio de coches propinas, insignias y carnet, y servicio de empleados.

La peregrinación saldrá de Madrid el 2 de Mayo próximo.

Detalles e inscripción, en la Delegación Central, Príncipe, 14, Madrid.

El plazo de inscripción se cerrará definitivamente el 25 de Abril.

17 y 20 A.

CIUDAD - RODRIGO

(DE NUESTRO CORRESPONSAL)

El mercado y otras noticias.

Son muy escasas, o mejor dicho ninguna, las operaciones efectuadas en la presente semana, debido a que gran parte de los agricultores, a todo trance, quieren sostener los precios altos que rigieron en el pasado mes de Marzo, y son muy escasos los que realizan ventas con disminución de precio, por cuya razón no damos la cotización de precios del grano del mercado actual, por creerlo así más prudente, ya que los precios que pudiéramos dar serían meramente nominales. De todos modos, comunicaremos a su debido tiempo cualquier variación que haya en el mercado.

Referente al ganado vacuno, a pesar de la abundancia de él al mercado, los precios son cada vez mayores.

—Con el fin de pasar la Semana Santa con su familia, ha llegado de Cáceres, el médico doctor D. José Fuentes Serrano.

—Encuéntrase enfermo en ésta, el oficial de Correos D. Siro Muñoz Matilla.

—Marchó para Salamanca, doña Sergia Contreras, madre política del comerciante de esta D. Alfredo Miguel Plaza.

—Para pasar las fiestas de Semana Santa en ésta, han llegado de Salamanca, el profesor de la Normal, don Nicolás Escanilla y familia.

Arranz.

DEBUTA EL SABADO, 19, EN
BRETON
el PROFESOR ONOFROFF.
Después de haber sometido a su influencia el número de espectadores que lo deseen, les hará ejecutar todas sus voluntades.

Teatro Moderno. Se arrienda, con arreglo al pliego de condiciones, disponible para quien lo solicite en la conserjería, admitiendo proposiciones en la misma hasta el 15 de Junio próximo. d y j h 15 J.

Pastos.—Se arriendan en la dehesa de Rodillo, para 1.300 cabezas de ganado lanar. Para tratar, con los renteros, en dicha dehesa. 8—8

Espigadero.—Arriendo quinientas cabras, desde San Pedro hasta San Miguel, en Torredero (Valladolid). Para precio y condiciones, Esteban Valle, en Corbacera. 15—1

Se alquila un piso principal de inmejorables condiciones higiénicas. Informarán, Jesús, 7, 2.º

CASA CALVO
Para la primavera llegó inmenso surtido en trajes para niños, de confección esmeradísima y precios como nadie.
Tejidos sin aumento de precio por la subida actual, hasta concluir la existencia anterior.
BAJADA DE SAN JULIAN, 3.

GRANDES EXISTENCIAS Y VARIADO SURTIDO DE
Norias. . . . . de ALAEJOS
Arados . . . . . de ALAEJOS
Prensas. . . . . de ALAEJOS
Trilladoras . . . . . de ALAEJOS
Aventadoras. . . . . de ALAEJOS
Calzos y bujes . . . . . de ALAEJOS
En la fundición . . . . . de ALAEJOS
Catálogos gratis. Los pedidos a Jorge Martín e Hijos (Valladolid). —a—
ALAEJOS

Sulfato de cobre 98|99 por 100
de pureza garantizada marca PEÑARROYA
Azufre molido tamizado extrafino. Azufre sublimado, flor 1.ª, de la
Compañía Azufrera del Noroeste de España.
AGENTE PARA SALAMANCA Y SU PROVINCIA:
José García Santalla
Pozohilera, 38.—Salamanca.
20—11

CALLOS
Si sufre usted de los pies es porque quiere. Compre hoy un tarro del patentado UNGUENTO MAGICO y en tres días se verá libre de callos y durezas, juanetes y ojos de gallo. Pruébelo y quedará asombrado. Pídalo en farmacias y droguerías Depósito en Salamanca. Viuda de H. Díez, Arrabal del Puente, 2.

Grandes ferias y fiestas en Gallegos de Argañán.
Los días 25, 26 y 27 de Abril se celebrarán en este pueblo la feria y fiestas denominada LA ROMERIA, que desde tiempo inmemorial se viene celebrando en la localidad a cargo del Ayuntamiento del mismo, esperando revestirán gran esplendor, tanto por la concurrencia de ganados a la nueva feria, como por lo que se refiere a festejos en las fiestas El día 25 *inauguración de la feria*, celebrándose en la misma fecha de cada año, y un mercado mensual, señalado el primer domingo de cada mes. Los forasteros que nos honren con su asistencia, tendrán cómodos hospedajes como también comodidades para los ganados. 6—2