Año 65 — Martes 14 de Octubre de 1930 — Núm. 19.976

LAS PROVINCIAS

DIARIO DE VALENCIA

SUSCRIPCIÓN EN VALENCIA: 2 PTAS. AL MES. RESTO ESPAÑA: 9 PTAS. TRIMESTRE — NÚMERO SUELTO: 10 CÉNTIMOS. — REDACCIÓN Y ADMINISTRACIÓN: MAR, 29.-APARTADO DE CORREOS 139.

✝

R. I. P.

Todas las misas que se celebrarán mañana, día 15, en la parroquial iglesia de Santo Tomás, Apóstol, serán en sufragio del alma de

EL ILUSTRÍSIMO SEÑOR

Don Federico Domenech Cervera

Sus afligidos hijos, hijos políticos y nietos suplican a los parientes y amigos asistan a alguno de dichos actos religiosos, por lo que quedarán altamente agradecidos.

Número de 12 páginas

Asuntos del día

No mejora la situación social. Ayer se eclaró la huelga general en Sevilla, y aunque a la hora en que escribimos estas líneas no tenemos noticias de que hayan ocurrido accidentes desagradables, el hecho de que estos movimientos sociales se vayan extendiendo, reviste gran importancia, pues son reveladores de que los elementos que perturban el país no se dan un momento de reposo.

Las huelgas de Málaga y demás puntos, parece que han perdido su primitiva virulencia y que marchan camino de solución.

* * *

La revolución brasileña es como una continuación de las que se han realizado en pocos meses en el Perú, Bolivia y Argentina, pero hay que hacer un justo deslinde de rebeliones. Cierto es que a veces unas y otras se confunden, debido a que el general de turno—siempre un general, porque lo primero que allí revoluciona al militar que se sublevа es el escalafón—utiliza los casi profesionales del levantamiento para poner en marcha la revolución.

La revolución del Brasil no obedece a una simple rivalidad política de partidos. La crisis económica ha sido un factor importante; el Brasil vive principalmente del café. La crisis mundial ha hecho que la venta exterior disminuya enormemente. ¿Que el doctor Washington eludió intervenir en el problema? Hizo al contrario, lo que buenamente pudo. De modo, que aunque la insurrección parezca relacionada con la próxima toma de posesión del nuevo presidente doctor Julio Prestes, su verdadero origen reside en las dificultades de orden económico que agobian al país. ¡Han sido en todo el mundo tan escasas las revoluciones debidas a otras causas!

En defensa de la personalidad valenciana

Un real decreto que podría producir mas daño que un pedrisco

Sí, lector; así como suena. Si el real decreto que ha publicado la *Gaceta* acerca de la exportación de la naranja llegara a ponerse en vigor, sería cosa de echarse a temblar porque no hemos visto cosa más disparatada que ese engendro incubado y nacido en el Ministerio de la Economía Nacional. Y decimos "si llegara a ponerse en vigor", porque tenemos la absoluta seguridad de que todos los naranjeros, compactamente unidos, protestarán de esa disposición y pondrán de su parte todos los medios para que no llegue a cumplimentarse.

A nosotros ninguna extrañeza nos ha causado lo ocurrido. Cuantos siguen con alguna atención estos artículos, habrán visto que siempre nos mostramos desconfiados con la actuación de nuestros Gobiernos respecto a los problemas agrícolas que nos afectan, y más de una vez hemos defendido la necesidad de crear organismos regionales que entiendan de dichos asuntos, los cuales sean los encargados, no sólo de asesorar a nuestros gobernantes, sino de darles ya en forma redactada para llevarlas a la *Gaceta*, aquellas disposiciones relacionadas con nuestra riqueza agrícola.

Nuestros lectores recordarán que desde hace ya algún tiempo se viene hablando de que era absolutamente indispensable la intervención del Gobierno para regular la exportación naranjera. Los elementos interesados en este negocio procuraron por todos los medios buscar el contacto con nuestros gobernantes, temerosos de que el asunto fuera resuelto por personas desconocedoras de aquél.

Todo parecía que iba a orientarse bien. Era ministro de Economía el señor Wais, y se pidió a la Unión Nacional de Exportadores Agrícolas, vulgarmente conocida por el nombre de la UNEA, su dictamen sobre dicho problema naranjero, y este organismo, para mejor representar los intereses de productores y comerciantes, convocó a una Asamblea, en Valencia, en la que se trataron todos los aspectos de dicho problema y se ofrecieron conclusiones.

No contento con esto el Gobierno, convocó a una Asamblea de exportadores en Madrid, que fué presidida por el mismo ministro, nombrándose ponencias encargadas de proponer las soluciones más convenientes, ponencias que corrían a cargo de personas perfectamente capacitadas en el asunto que se les sometía.

Con todos estos antecedentes la mayoría de los naranjeros se mostraba confiada, creyendo que del Ministerio saldría una disposición acertada, ya que no tenía que hacer otra cosa el legislador que trasladar a la *Gaceta* lo que le habían dicho los productores y exportadores naranjeros, a quien tan reiteradamente se les había consultado.

Pero las cosas no han sucedido así. El señor Rodríguez Viguri, actual ministro de Economía Nacional, un abogado ilustre, perteneciente al cuerpo jurídico militar, en el que figura como una de sus más destacadas mentalidades, es hombre poco conocedor de los problemas agrícolas, y menos aún de las que afectan a nuestra región. Siendo director de Abastos estuvo una vez en Valencia; luego vino otra para defender a uno de los procesados en la causa política contra el señor Sánchez Guerra. Llegamos a dudar si habrá visto alguna vez un huerto de naranjos. Y es muy fácil que al señor Rodríguez Viguri, desconocedor por completo de lo que es el negocio naranjero, le hayan metido "gato por liebre" en la disposición que ha dictado, y seguramente no habrá tenido más participación que la firma puesta al pie del real decreto.

Lo que dice la citada disposición no es lo que han propuesto ni los naranjeros que se reunieron en Valencia, ni los que estuvieron después en Madrid, ni los que redactaron las ponencias que les encargó el Gobierno; en dicho real decreto se ha amontonado una serie de reformas incoherentes unas veces, contrarias a la buena marcha del negocio otras, y perjudiciales para los intereses de cosecheros y comerciantes, que parece imposible hayan podido germinar después de la labor que se había realizado con una orientación por todos aplaudida.

Como notas destacantes brillan un ¡nuevo impuesto! que vendrá a gravar al naranjero, y ¡varias colocaciones bien retribuídas! para atender a los amigos. ¡¡Los eternos ejes sobre los que se mueven la política y la administración española!!

Los naranjeros no deben callarse; es preciso que sin pérdida de tiempo se dirijan a la superioridad y pidan que el decreto dictado quede sin efecto, pues de cumplirse los daños que se irrogarían a la producción naranjera serían tan grandes como los de un asolador pedrisco.

JORDI DE FENOLLAR

Epistolari - Llorente

Colección de cartas de escritores catalanes, provenzales, mallorquines y valencianos; obra interesantísima para el estudio del movimiento renacentista valenciano.

VOLÚMENES PUBLICADOS

I Cartes llevantines 15 pesetas

II Idem 17 pesetas

De venta en las oficinas administrativas de LAS PROVINCIAS.

DE SUECA

Aviso a los cazadores

La subasta de los puestos o replazas de estos importantes cotos de caza para la tirada de aves acuáticas, se verificará el próximo domingo 19 de los corrientes, a las ocho y media de la mañana, en el local del teatro Serrano, de esta ciudad.

Sueca a 13 de Octubre de 1930.—El alcalde, *Juan Serrano Plá.*

LA FIESTA DE LA RAZA

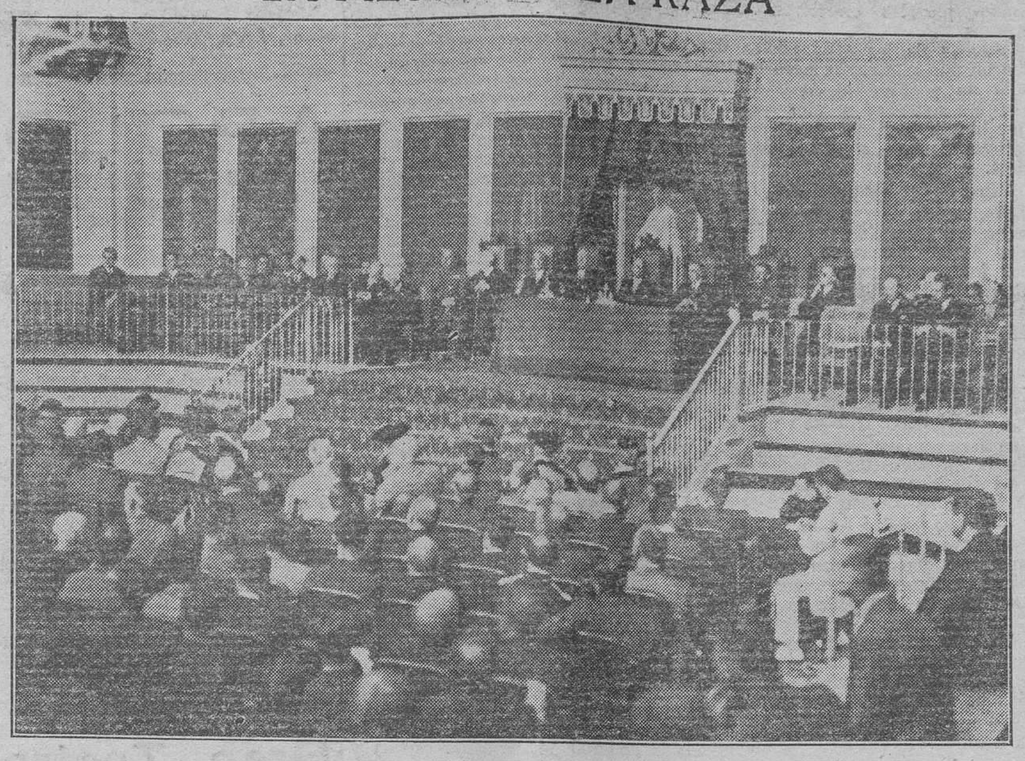

El acto del Paraninfo de nuestra Universidad

NOTAS DE SOCIEDAD

Capítulo de bodas

El domingo, a las nueve de la mañana, en el camarín, que estaba artísticamente adornado, y ante el altar de Nuestra Excelsa Patrona la Virgen de los Desamparados, contrajeron matrimonio la bellísima y virtuosa señorita Pilar Juan Muñoz con nuestro distinguido amigo el contador de la empresa del teatro Principal don Joaquín Reig Calvo, que fueron apadrinados en tan solemne acto por la respetable señora doña Pilar Muñoz Martínez, madre de la desposada, y don Salvador Pordomingo Teruel, empresario de nuestro primer coliseo y jefe del novio.

La novia, que vestía elegantísimo traje blanco, estaba guapísima, luciendo además ricas joyas.

Actuaron de pajecitos, llevando la larga cola de la «toilette» de la desposada, los encantadores niños Marujita y Pepito Juan, sobrinos de la misma.

La entonces futura esposa del señor Reig Calvo entró en el camarín del brazo de su padrino, a los acordes de la Marcha Nupcial, de «Lohengrin», interpretada por el Sexteto Gimeno, que amenizó la ceremonia de la manera selecta que él sabe hacerlo.

Dijo la misa el canónigo don Elías Olmos, que pronunció una elocuente plática, y firmaron el acta matrimonial don Francisco Serra y don Vicente Age, por parte de la novia; y don José María López y don Jaime Llorca, por la del contrayente.

Terminada la ceremonia, los recién casados, con sus familias e invitados, se trasladaron al Hotel Palace, donde se sirvió un delicado lunch, en el que se brindó por la felicidad de los nuevos señores de Reig-Juan.

Estos, a quienes deseamos toda clase de venturas en su nuevo estado, marcharon a Barcelona para seguir su viaje de boda por toda la Costa Azul y al regreso visitar las más importantes ciudades del Norte de España y Madrid.

Al propio tiempo que enviamos nuestros plácemes a las familias Juan Muñoz y Reig Calvo, deseamos al nuevo matrimonio que sean las venturas sus eternas compañeras y que el Señor les colme de prosperidades de tal modo que se anticipen a sus propios anhelos.

* * *

Ayer por la mañana se unieron con los indisolubles lazos matrimoniales la virtuosa y distinguida señorita Gloria Monfort de Domingo, hija del ingeniero-jefe de Caminos don Arturo, y el joven y culto doctor en Medicina don Eduardo Albert Arambul.

La ceremonia tuvo lugar en el camarín de la Virgen de los Desamparados, siendo el celebrante el catedrático del Seminario doctor don José García Grau y apadrinando a los contrayentes doña Adelaida de Domingo, madre de la novia, y don Eduardo Albert Pedra, padre del contrayente, y actuando como testigos el ingeniero inspector consejero de Obras públicas don José Gimeno Lasaia, el ingeniero director de las obras del Puerto don Federico G. de Membrillera, el ingeniero de la División Hidráulica del Júcar don Fausto Elío, el juez de primera instancia de Játiva don Francisco de P. Carchano y Carretero y el catedrático auxiliar de la Facultad de Medicina don Leopoldo López.

Terminada la ceremonia, se trasladaron los contrayentes, padrinos, testigos, familia e invitados, al restorán de los Viveros, donde se les sirvió un espléndido lunch, marchando seguidamente los novios, en el expreso de Barcelona, a visitar las principales poblaciones de España y Francia.

Les deseamos en su nuevo estado todas las felicidades que se merecen.

Natalicio

Ha dado a luz con toda felicidad una hermosa niña la esposa de don Salvador Ferrandis Luna, director del Banco de Crédito Local de España.

Nuestros plácemes a nuestros distinguidos amigos los señores de Ferrandis Luna.

«Las Provincias» en Londres

Después de la catástrofe

Si los ingleses fuesen capaces de consternarse, podríamos decir que Inglaterra se había consternado.

La catástrofe del dirigible «R-101» ha sido para Inglaterra una gran batalla perdida.

No podía resignarse Inglaterra con los éxitos del «zeppelin», y como tampoco quería ponerse de acuerdo con los alemanes para establecer un consorcio de libre cambio de ideas capitales y actividades, los ingenieros ingleses, que nunca han descollado, porque Inglaterra sólo ha tenido políticos, construyeron los dirigibles «R-100» y «R-101».

Cuando Inglaterra tiene un éxito sus Agencias oficiales de propaganda saben difundirlo por todo el mundo a trompetazos estridentes; pero cuando Inglaterra tiene un fracaso, procura callandito evitar que la opinión pública se fije en él.

Las pruebas de los dirigibles ingleses fueron siempre negativas, y el vuelo al Canadá fué un milagro de la aeronáutica. En cambio, la catástrofe del «R-101» es perfectamente lógica. El dirigible destruído era la consecuencia de la soberbia desmedida de una nación que se cree infalible. Muchos técnicos habían advertido al Gobierno inglés que el dirigible no tenía condiciones de navegación.

Y, sin embargo, el Gobierno inglés decidió enviarlo a la India.

El proyectado viaje a la India del dirigible destruído era una equivocación más de la política inglesa.

Creyeron los ingleses que podrían impresionar al pueblo hindú, cuyo movimiento creciente es amenazante, con la presencia en el espacio de un dirigible que hiciese creer a los indígenas de las aldeas hindúes en algo sobrenatural como los indios incas creyeron ver en las tropas de Pizarro: dioses o monstruos con cabezas de hombre y cuerpos de caballos.

Pero la fatalidad ha querido acentuar la línea descendente de la parábola de decadencia que está describiendo la historia de Inglaterra, y en vez de atemorizar a los ingenuos hindúes con el vuelo de un dirigible para ellos desconocido, el suelo de Francia se ha regado con la sangre de las víctimas de otro error político inglés.

Si Inglaterra pudiera consternarse, podríamos decir que los ingleses estaban consternados.

F. G. RODES

Londres, Octubre de 1930.

LLIBRETS DE VERSOS

Dos volúmenes en octavo, tres pesetas.

COLECCIÓN COMPLETA DE POESÍAS VALENCIANAS:

Por Teodoro Llorente

Se vende en la Administración de LAS PROVINCIAS.

Crónicas cortas

Los que suspiran por el Jurado

Cuando funcionaba esa creación pseudojusticiera, todo el mundo abominaba de sus monstruosas exculpaciones. Ahora, por conveniencias políticas (¡los mismos argumentos de 1880 los vemos reproducidos!) se quiere la reposición del tribunal, que principalmente servía a las componendas y aguas turbias para triunfo del mal.

En Francia no van mejor las cosas. Y es que se ha querido hacer una cosa democrática de algo que no funciona como tal. Véase lo que dice recientemente Veutel, el celebrado cronista de *Le Journal*:

"—¿Por qué ha matado usted a su madre?

—Para corregirla. ¡Se emborrachaba!"

Tal es, en resumen, la explicación que acaba de dar un joven acusado, ante el tribunal.

El jurado ha creído que ello era bastante, y para estar bien seguro de la absolución ha dictado un veredicto en donde se afirma, sin el menor cuidado por la verdad, lo siguiente:

Primero. El asesino no ha matado a nadie.

Segundo. No es hijo de aquella que lo parió.

Así, pues, la muerta no era madre de su asesino, y el buen mozo ni siquiera ha sido condenado por uso de arma prohibida.

Eso es lo que han decidido nuestros "magistrados populares" al día siguiente mismo en que el fiscal de la República declaraba en un gran discurso que contaba firmemente con ellos para ayudar a la justicia humana a proteger a la vida humana.

Cierto que debe resultar bastante fastidioso tener una mamá que abusa del cazalla (si fueran cocktails aún tendría un pase), pero de eso a eliminarla del mundo de los vivos para corregirle su afición al vino, eso es verdaderamente excesivo. La Liga contra el alcoholismo no ha preconizado nunca el empleo del revólver para corregir de su vicio a los borrachos; sin duda que hay otros medios para enseñarles a ir derechos. Y, sobre todo, que nadie tiene derecho a matar a su madre haga ésta lo que hiciere. Orestes, ya es sabido que "dió pasaporte" a su madre y también fué absuelto por el jurado; pero Clitemnestra no era ninguna mosquita muerta por cuanto había asesinado a su marido; Orestes vengaba a su padre. Además aquel joven guerrero tenía una excusa: la fatalidad; él no podía obrar de otro modo, porque en su familia se practicaba el asesinato, el incesto, etcétera, etc., por orden de los dioses. Y en último término todo eso no es más que pura fábula, mientras que ahora tenemos unos Atridas nada legendarios que cada vez hacen hablar más de ellos en los periódicos.

Ya hemos renunciado a contar las mujeres que asesinan al marido mientras está durmiendo, porque, ¡miren qué excusa!, no les gusta que les peguen.

Después de la guerra no vemos sino a jovenzuelos que matan al papá o a la mamá para poner término a las disputas caseras, las cuales, después de todo, no les atañen. El parricidio, que era crimen enteramente excepcional, ha venido a ser cosa vulgar... Después de Sófocles entran en juego los redactores de sucesos. Pronto podremos decir: después de las tragedias en cinco actos, los motivos en tres líneas.

La absolución del joven partidario del régimen seco, que ha introducido varias balas en el vientre maternal, no ha nacido, evidentemente, para detener esta epidemia de asesinatos en familia. Los "enfants terribles" tienen buen juego. Pronto nos dirán que un mocoso, luego de derribar a su madre a tiros de browning, explicaba indignado al comisario los motivos:

—¡Me había dejado sin postres!

Por lo demás el amor filial ha venido a ser una cosa cursi: El joven "que ama bien a su madre", figura en las colecciones de tipos ridículos, y hasta el público de familia encuentra bien que el personaje "Poil-de-Carotte" diga en el escenario del teatro Francés:

—"Todo el mundo no tiene la suerte de ser huérfano."

No hay duda de que progresamos.

WYLM

¡¡UNA ESPLÉNDIDA COSECHA!!

Gracias al empleo del poderoso insecticida

GOLD

Unicos distribuidores:

Piñol y Rafecas S. en C.

Droguería Catalana
Don Juan de Villarrasa, núm. 1
VALENCIA
Teléfono 14.560

Balneario de Fortuna (Murcia)

El establecimiento más indicado para la curación del Reumatismo, Artritismo, Catarros, Asma, Gripe, etc.

Temporada oficial hasta 30 de Noviembre.

Una disposición naranjera

No ha satisfecho el Gobierno las aspiraciones valencianas

Ha sido de estupor la primera impresión producida en nuestra ciudad por el decreto naranjero; los exportadores se mostraban indecisos, no sabiendo qué pensar de una disposición que imposibilita el ejercicio del comercio de exportación y lastima una riqueza que supone para el país un ingreso de 350 millones de pesetas anuales; es decir, no la lastimará, porque pocas razones han de bastar para convencer al Gobierno de que ese decreto es de imposible cumplimiento; pero esa demostración se ha de dar urgentemente; está muy próximo el comienzo de la nueva temporada, y cualquier entorpecimiento sería de consecuencias irreparables.

* * *

Nos duele tener que invocar la necesidad de una demostración.

Existe una Junta Central Naranjera, y la promesa del Gobierno de no hacer disposiciones relacionadas con esta riqueza sin consultarla; no la ha consultado.

Hace poco se reunió en Valencia una Asamblea; en ella se formularon conclusiones, que el Gobierno prometió atender, y, efectivamente, no han sido atendidas, y eso que en el preámbulo se dice que dichas conclusiones han sido base del decreto.

Desgraciadamente no es así.

Nos consta que la Unión Nacional de Exportación Agrícola ha cumplido su deber, aportando los asesoramientos pedidos; pero indeseables intromisiones, repudiadas frecuentemente desde Valencia, han podido más y han logrado hacer un ciempiés de lo que pudo ser una organización asequible y ventajosa para el interés de todos.

* * *

Prescindimos de detalles para no fijarnos más que en lo de más bulto.

Estampar en el papel seda el número del registro que haya correspondido al exportador. Eso a estas horas en que cada uno tiene su papel timbrado ya y preparado, no es factible, sin sufrir graves quebrantos. Antes de quince días habrá comenzado la facturación de vagones, pues a ellos se refiere la disposición, y aun sufriéndolos, no sabemos hasta qué punto se pueda dar gusto a quienes han asesorado al ministro, ni sirve la disposición de base para presumir competencia en los inspiradores.

La madurez comercial. ¿Quién la ha de definir? ¿Los técnicos del Estado? El procedimiento que se indica no peca por exceso de brevedad.

«La fruta contenida en cada envase, será de calidad... uniforme.» Esto se presta a confusiones graves; su cumplimiento estricto dificultará gravemente el ejercicio del comercio.

Un exportador que ha comprado varios huertos, clasifica por tamaños, procurando que la calidad sea uniforme; no se van a mezclar sanguinas con bedmar, ni con navel, por la cuenta que a cada uno le tiene. La calidad de las naranjas que entren en una caja, podrá ser aproximada, pero nunca uniforme. Hay en las proximidades de Alcira, la naranja preciadísima de Corbera, y la no tanto de sus inmediaciones. El exportador compra indistintamente de unos y de otros huertos. ¿Cómo clasificar por separado? ¿Cómo evitar que las abejas mezclen las calidades? No conoce la realidad el autor del decreto: ni el autor, ni el inspirador.

Respecto de la inspección en el puerto, conocidas son las dificultades originadas cuando anteriormente se practicó, porque nunca se pudo acoplar el horario de los técnicos a las necesidades de la exportación; y una de tres: o se firman certificados en blanco, o quedarán barcos sin salir, o naranjas por embarcar.

Habla el decreto de las penalidades, y dice:

"La incautación de la mercancía será acordada en todos los casos por el gobernador civil, a propuesta del servicio oficial de inspección, debiéndose notificarlo previamente a los interesados y oír sus alegaciones."

Eso es: da lo mismo tres días que tres meses.

También se dispone que no puedan tocar en más de dos puertos los buques que efectúen el tráfico naranjero, para cargar naranja.

Revela esto un desconocimiento absoluto del desarrollo de estas operaciones. Exceptuando Valencia, y no siempre, los demás puertos no suelen cargar barcos completos.

Si un barco procedente de Gandía llega a Valencia y tampoco aquí puede completar, el importe del flete habrá de gravar las cajas cargadas ya; no habrá medio de fijar precio a las cajas hasta que haya salido el barco. Y en el final de la temporada, cuando Castellón proporciona unas, Burriana otras, Valencia otras y Gandía completa, ¿se exigirá que se concentren las cajas en un puerto determinado para hacer posible el cumplimiento de esa disposición?

¿Y los Códigos internacionales que por reciprocidad permiten a los barcos tocar en los puertos que estimen conveniente?

La inspección de la estiva es otra enormidad, aunque se cite a persona tan competente como el señor Micó, para ejercer dicha inspección. Nadie tan inteligente como el personal del puerto que la efectúa, ni nadie tan interesado en que se haga bien como el propio embarcador.

Todos los gastos que tanta inspección ocasione, serán a cargo del comercio; no se pagarán de las 660.000 pesetas recaudadas el año último por inspección fitopatológica. Será conveniente conocer la inversión que se da a ese dinero, para juzgar de la utilidad de un impuesto anticonstitucional, pues que no ha sido votado en Cortes.

El artículo 21 dice así:

"Las comisiones inspectoras que se constituyan (de comerciantes) cuidarán, de acuerdo con el servicio oficial de inspección, de regular los envíos de frutas, según los informes que acerca del estado de los respectivos mercados facilite el Ministerio de la Economía Nacional"...

Esto es tan grave, que no creemos oportuno comentarlo: ¿quién ha de informar al Ministerio de la Economía Nacional?

Regular los embarques: sorprende que con tanta ligereza se hable y se formulen propósitos tan graves.

Decididamente no hay en las alturas noción de estas cosas.

Pero los organismos interesados sabrán restablecer la situación y convencer al Gobierno de que su decreto es de imposible cumplimiento.

Estación Meteorológica

UNIVERSIDAD DE VALENCIA

Observaciones a las ocho del día 13 de Octubre de 1930

Presión barométrica en mm.: 764'9.
Temperatura en grados centígrados: 18'2.
Humedad relativa: 70.
Dirección del viento: O. N. O.
Fuerza del viento: Brisa.
Estado del cielo: Nuboso.

EN LAS 24 HORAS ANTERIORES

Temperatura máxima al sol: 30'0.
Idem ídem a la sombra: 26'0.
Idem mínima: 17'6.
Lluvia precipitada en mm.: 0'0.
Velocidad del viento en kilómetros: 143.

Ministerio de Educación, Cultura y Deporte

†

LA SEÑORA

Doña Juliana Rozalén Saera

VIUDA DE GOMEZ

ha fallecido a los 73 años de edad

R. I. P.

Sus desconsolados hijos doña Magdalena, doña Isabel, doña Dolores, don Alfonso, doña Eusebia, doña Remedios, don Miguel y doña María (ausente), hijos políticos doña Petra Ferrer, doña María Blay y don Antonio Almenar (ausente), nietos, hermana y demás familia participan a sus amigos tan sensible pérdida y les ruegan asistan mañana a las misas que se celebrarán en la iglesia de la Sangre, a las nueve de la mañana.

†

D. O. M.

Todas las misas que se celebrarán mañana día 16 en la Real Capilla de Nuestra Señora de los Desamparados y el día 26 en la parroquia de San Esteban, altar de San Luis Beltrán, serán en sufragio del alma de

LA SEÑORA

Doña María Luisa Zaragoza Meliana

que falleció el día 16 de Octubre de 1919

R. I. P.

Su madre, hija, hermanos, hermanos políticos y demás familia, agradecerán a sus amigos la asistencia a alguno de dichos actos.

†

La misa que se celebrará a las ocho de la mañana del día 15 en la ermita de San Roque de Burjasot; a las nueve en la iglesia de los Padres Capuchinos (calle Cirilo Amorós); a las once en el Camarín de la Virgen de los Desamparados; a las once y media en el altar de la Virgen del Carmen de la parroquia de San Juan y San Vicente, y a las doce en el altar de la Santísima Trinidad de la mencionada parroquia; como también todas las que se celebrarán el día 16 en la parroquial de Santa María del Grao, serán en sufragio del alma de

EL SEÑOR

Don Miguel Colombri Gallart

que falleció el día 15 de Octubre de 1927

R. I. P.

Su viuda, hijos, hermana, hijo político, hermanos políticos y nietos suplican a su demás familia y amigos se sirvan asistir a alguno de dichos actos religiosos, por lo que les quedarán muy agradecidos.

†

D. O. M.

Las misas que se celebrarán hoy en la iglesia parroquial de San Esteban y el ejercicio del mes del Rosario del día 19 en dicha parroquia, y las que se dirán mañana 15 en la Real Capilla de Nuestra Señora del Milagro, Gran Asociación de Nuestra Señora de los Desamparados, colegios de San José (Padres Jesuítas) y de Nuestra Señora de Loreto, iglesia parroquial de Bonete (Albacete), templo de Reparación y Asilo de Oblatas de la ciudad de Tortosa; el 16, a las seis y media, en la capilla de la Trinidad de la Catedral; el 3 de Noviembre en la iglesia del Temple (Padres Redentoristas), y el 15 en el Colegio Imperial de Niños de San Vicente, serán en sufragio de

EL MUY ILUSTRE SEÑOR

Frey Don Luis Gómez de Barreda, Salvador, Ruiz de Mazmela y Barroso de Frías

Coronel de Ingenieros retirado

que descansó en el Señor el día 15 de Octubre de 1929

R. I. P.

Su viuda, hijos, hijas políticas y nietos ruegan a sus demás parientes y amigos lo tengan presente en sus oraciones.

Extracto de Carne Doctor Greus
Alimento reconstituyente
Farmacia plaza Santa Catalina, 4

Valencia

El domingo, festividad de la excelsa Patrona de Aragón, que lo es también del cuerpo de la Guardia civil, celebró el quinto tercio en la parroquial castrense su fiesta anual que fué muy solemne y concurrida.

Como Fiesta de la Raza vistiéronse de gala los edificios oficiales, y se enviaron telegramas de salutación a las Repúblicas hispanoamericanas. En el Paraninfo de la Universidad se celebró un hermoso acto conmemorativo, que en otro lugar reseñamos.

La mayoría de los miembros del Congreso Nacional Municipalista marcharon ayer a sus respectivas residencias, todos satisfechos de la hidalga hospitalidad que en Valencia se les dispensó y del éxito del mencionado Congreso.

La gente se dedicó al descanso dominical, consagrándose cada uno a sus aficiones; saliendo unos al campo y otros asistiendo a los partidos de fútbol y espectáculos públicos.

El tiempo no fué muy ameno, pues hizo por la mañana una ventolera seca y molesta, aunque lució el sol durante todo el día.

Ayer se presentó el día nuboso, despejándose al fin gracias a la brisa fresca y húmeda del Noroeste. A las ocho de la mañana la temperatura era de 17 a 18 grados y al mediar el día marcaban los termómetros en la vía pública, 25 grados a la sombra y 30 al sol.

La presión barométrica fué de 765 milímetros y la humedad relativa de 70 grados. Hizo, pues, un tiempo primaveral, sin el bochorno de los días anteriores.

Causó ayer gran revuelo entre los productores y exportadores de naranja el real decreto del Ministerio de la Economía *regulando*, llamémoslo así, la exportación de dicho fruto. La disposición se aparta casi en absoluto de las normas que se pidieron a los elementos interesados y que éstos dieron, después de estudiarlas detenidamente. ¡Siempre lo mismo! Para prescindir del consejo, ¿para qué se pide?

—Muebles de todos los estilos: Liern, Paz, 22, Valencia.

—Ayer llegó a Valencia, de paso para Buenos Aires, el célebre tenor ruso Constantin Sadko, que tiene la intención de dar un sólo concierto de arte lírico ruso.

El tenor Sadko ha actuado con gran éxito en todas las grandes ciudades de Europa.

El señor Sadko, que tiene 30 años, posee una perfecta escuela italiana y tiene que ser considerado como un cantante con un gran porvenir artístico.

—CALZADO GIL. Por la reforma de la Bajada de San Francisco, trastaladado a Pí y Margall, 26.

—Hoy, a las doce, se reunirá la comisión municipal de Casas Baratas, para proceder a la apertura de los pliegos del concurso de viviendas económicas anunciado por este Ayuntamiento.

Al mencionado Concurso han presentado proposición y bocetos don Pablo Vila, don José Valera, don José Moret, don José Mendoza Pascual y don Luis de A. Pérez, los cuales quedan invitados al acto de apertura de pliegos.

El señor Maestre ha dispuesto que los proyectos y maquetas presentados a este Concurso se expongan en el salón antiguo de la Alcaldía, con objeto de que el público pueda conocerlos.

PIKMENTINE.—Tinte para cabello. Belleza, naturalidad, duración mínima, seis meses. Venta en farmacias y droguerías. Al por mayor: Cuarte, 51, laboratorio.

—Anoche salieron los últimos congresistas que habían quedado en nuestra ciudad; el ex ministro señor Ruiz Jiménez con su distinguida esposa, se despidieron de nuestras autoridades con un banquete que les ofrecieron en Las Arenas.

Muchos de los congresistas desfilaron por la Alcaldía para testimoniar su gratitud al Ayuntamiento por los agasajos y atenciones de que han sido objeto, durante la celebración del Congreso Municipalista.

—FIJADOR LORAS para el cabello, sujeta, da brillo al pelo y evita la caída. Una peseta. Farmacia de la Morera. Abierta todas las noches. Barcas, 13 (frente al Banco de España).

—La Congregación Mariana del Magisterio Valentino ha nombrado su nueva junta directiva del modo siguiente:

Presidente, don Antonio Terrasa; secretario, don Vicente Martí; y vocales, los señores don José Benaches, don José Segarra y don Juan Martí. En la misma sesión el señor Benaches disertó acerca de "La Fiesta de la Raza y el maestro".

—Ya no quedan en la Bajada de San Francisco y plaza de Castelar más que dos edificios por expropiar: el número 7 y el ocupado por los talleres fotográficos de Julio Derrey.

La casa número 19 que faltaba, se pagó ayer en el Ayuntamiento; el total percibido por los propietarios ha sido de 101.989 pesetas.

—Para buenos muebles y baratos la Casa Liern. Paz, 22, Valencia.

—En la casa de Socorro de Colón ha quedado establecido, según se anunció, un Consultorio Anticanceroso, un servicio de Oncología en el que se recibirá a los enfermos pobres los miércoles y sábados, a las once de la mañana.

Pueden acudir a dicho servicio no sólo los enfermos concerosos, sino los portadores de lesiones benignas que estén en peligro de transformarse en otras más graves con el tiempo, y aun los que, estando lejos de padecer cáncer, sufran tumores, úlceras y otras lesiones que requieren determinados tratamientos especiales.

—CALZADO GIL. Por la reforma de la Bajada de San Francisco, trastaladado a Pí y Margall, 26.

—En el banquete municipalista ofrecido por el excelentísimo Ayuntamiento y celebrado en la Dehesa en honor de los mil ciento congresistas, fué servido con los excelentes vinos ALDAMAR. Depósito en Valencia, calle de Mendoza, número 3 (junto a la plaza de Calatrava). Teléfono 14.626. Pueden pedirse en todos los hoteles y restoranes.

—BICICLETAS y ACCESORIOS. FALCO HNOS. Amalio Gimeno, 11.

—Precios en el Mercado de Abastos de los artículos traídos por las huertanas y los de igual clase presentados por los asentadores en el día de ayer.

Pimiento colorado, huertanas, primera, 0'30; segunda, 0'25. Asentadores, especial, 0'50; primera, 0'30; segunda, 0'20.

Pimiento verde, huertanas, primera, 0'20; segunda, 0'15. Asentadores, primera, 0'12; segunda, 0'10.

Tomates huerta, huertanas, primera, 0'35; segunda, 0'30; tercera, 0'25. Asentadores, primera, 0'37; segunda, 0'30; tercera, 0'20.

Tomates conserva, huertanas, primera, 0'25; segunda, 0'18. Asentadores, primera, 0'22; segunda, 0'15.

Bajoca ferraúra, huertanas, primera, 0'40. Asentadores, primera, 0'30.

Bajoca rochet, huertanas, primera, 0'35. Asentadores, primera, 0'30.

Los precios expresados son los máximos a que se han vendido dichos artículos, existiendo variación en clases y precios inferiores.

—Ignorándose los paraderos de los mozos Miguel Llácer Gimeno y Nicolás Molinera Muñoz, del reemplazo de 1926, sección octava, se les cita para que a la mayor brevedad comparezcan en dicha sección, para un asunto que les interesa.

—El Colegio Oficial de Veterinarios de esta provincia celebrará junta general extraordinaria el domingo próximo día 19 de los corrientes, para tratar de asunto tan importante como consecuencia de los preceptos de la real orden de 18 de Junio último, sobre creación del cuerpo de Titulares e Higienistas, clasificación de partidos y el herraje libre.

Todo el interés que estos asuntos despiertan en todos los de la clase, nos impulsa a rogar encarecidamente la puntual asistencia de todos los veterinarios.

—El martes 7 de los corrientes se celebró en el Anfiteatro Anatómico de la Facultad de Medicina una Asamblea general de escolares de este centro, convocada por la Asociación Profesional de Estudiantes de Medicina.

Fueron acordadas por unanimidad las siguientes peticiones, que por intermedio del Rectorado se han dirigido al ministro de Instrucción pública:

1.ª Supresión de todas las acumulaciones de cátedras existentes en esta Facultad. Como fórmula viable, para resolver este problema, se propone que primeramente sean derogadas las reales órdenes recientemente promulgadas, que afectan a las asignaturas de Patología médica y Terapéutica quirúrgica, y que posteriormente, vayan siendo provistas las restantes cátedras acumuladas, a medida que vayan vacando los catedráticos que las regentan.

2.ª Supresión del actual cuadro de analogías.

3.ª Que se provean urgentemente, por oposición o concurso, las cátedras vacantes de Patología médica y Terapéutica quirúrgica. Se le ruega al excelentísimo señor ministro, que resuelva antes del día primero de Noviembre, pues debe tener ya sobrados elementos de juicio, dadas las repetidas instancias y peticiones formuladas sobre este asunto con toda legalidad, por la Asociación Profesional de Estudiantes de Medicina a esta autoridad, y de las que ninguna ha sido contestada.

4.ª Que entre tanto S. E. resuelve, disponga que sean explicadas las cátedras acumuladas por los respectivos señores profesores auxiliares.

—El miércoles próximo, día 15, será en la Casa de Betania, domicilio social de la Acción Católica de la Mujer, la misa de Comunión que a las ocho celebrará el excelentísimo señor Arzobispo.

Están invitadas comisiones de las juntas parroquiales.

—Durante el primer semestre del corriente año han sido matriculados en España 7.960 automóviles. De ellos corresponden 1.711 a Madrid, 1.522 a Barcelona, 418 a Valencia y 400 a Sevilla.

Las demás capitales figuran con cantidades inferiores a 300.

Mortuoria

—Ha fallecido doña Juliana Rosalén Saera, viuda de Gómez, a la avanzada edad de 73 años, después de una vida dedicada al bien y de dar ejemplo de excelente esposa y de amantísima madre. Desde la muerte de su esposo inolvidable se retiró al santuario del hogar, dedicándose por entero a prodigar ternuras y consejos entre los seres queridos.

Descanse en paz y reciban sus mencionados hijos doña Magdalena, doña Isabel, doña Dolores, don Alfonso, doña Eusebia, doña Remedios, don Miguel y doña María (ausente), hijos políticos, nietos y hermana, nuestras cordiales condolencias.

Militares

El domingo el quinto tercio de la Guardia civil celebró con solemnidad la fiesta de su Patrona la Virgen del Pilar, asistiendo las fuerzas a una misa que se dijo en la parroquial castrense.

También asistieron las autoridades militares y civiles y distinguidas personas.

—Mañana el cuerpo de Intendencia militar celebrará la fiesta de su Patrona Santa Teresa, asistiendo la fuerza a una misa que se dirá, a las once, en la parroquial castrense. Al día siguiente se dirá otra misa n sufragio de sus compañeros difuntos.

—Anoche, a las nueve y media, salió un batallón del regimiento de Guadalajara para realizar una marcha nocturna a Torrente.

Cerca de la una regresaron al cuartel de Santo Domingo.

—En estos días se nota cierta actividad en los cuarteles, debido a los preparativos que en los mismos se hacen con motivo de las prácticas militares que los cuerpos de la guarnición están realizando o tienen que realizar.

DOUGLAS FAIRBANKS
con
MARY PICKFORD
en

La fierecilla domada

La lucha entre dos voluntades opuestas; una guerra encendida; hombre contra mujer, y ¡ay del tercero que medie entre ellos!

Noticias teatrales

PRINCIPAL.—*El gran estreno de esta noche*.—En el Principal tendrá lugar esta noche, por la notable compañía de Camila Quiroga, el interesante estreno de «La Perulera», comedia en tres actos de don Pedro Muñoz Seca y don Pedro Pérez Fernández, cuyas representaciones en Madrid, por el conjunto de la comedia, constituyen el mayor éxito de actualidad.

«La Perulera» fué estrenada por Camila Quiroga en San Sebastián el mismo día que lo hacía el elenco de Tirso Escudero, alcanzando la compañía que nos visita, un suceso de conjunto francamente extraordinario, enaltecido por la labor insuperable de Camila Quiroga en el rol de la protagonista, que por ser de origen hispanoamericano, se aviene especialmente a su portentoso temperamento y a su modalidad idiomática.

La prensa donostiarra destacó elogiosamente el brillante éxito de la compañía Quiroga, cuya proverbial disciplina y homogeneidad se puso una vez más de relieve al través de «La Perulera».

Nuestro público, que ha acogido con singular simpatía y admiración esta nueva temporada de Camila Quiroga, tendrá esta noche una oportunidad más para aplaudir a los magníficos comediantes; máxime que «La Perulera» fué puesta en escena y dirigida personalmente por el señor Muñoz Seca.

Es de suponer, por consiguiente, que un numeroso público asista hoy a nuestro Principal a deleitarse con las graciosas incidencias de la celebrada obra.

La fierecilla domada

por

DOUGLAS FAIRBANKS

y

MARY PICKFORD

—

TEATRO RUZAFA.—Sigue siendo la obra que gana el record del éxito de la actual temporada «La rosa del azafrán». Cada representación se ve que alcanza mayor éxito, repitiéndose todos los números de música como la noche del estreno. En la parte cómica cada noche se les ocurren cosas nuevas, que el público las disfruta de veras.

Mañana miércoles, debut del novel barítono Vicente Alemany con la obra «La rosa del azafrán».

Se despachan en la contaduría del teatro de un día para otro localidades para facilidad del público.

—

APOLO. — *Hoy despedida de la compañía. Beneficio del notable tenor Mateo P. Guitart*.—Hoy finaliza la brillante temporada realizada por la notable compañía de zarzuela del maestro Serrano, y se celebran dos extraordinarias funciones: a las 5 tarde y 9'45 noche.

Esta última está destinada al beneficio del aplaudido tenor Mateo P. Guitart, que en su actuación ha logrado destacar su relevante personalidad artística, obteniendo señalados triunfos en cuantas obras ha representado.

Mañana debut de la grandiosa atracción Irusta Fugazot y Demare.

¡ESTREÑIDOS!
TODOS CURAN TOMANDO
THE LAXO

Cartelera de espectáculos

TEATRO PRINCIPAL
GRAN COMPAÑIA DE COMEDIA DE — CAMILA QUIROGA —

Hoy martes, a las 6'15 tarde, LA CONQUISTA
A las 10'15 noche:
Sensacional estreno de la comedia en tres actos y en prosa, original de Pedro Muñoz Seca y Pedro Pérez Fernández, LA PERULERA

Mañana miércoles, a las 10'15 noche, LA PERULERA.

APOLO
Compañía del MAESTRO SERRANO, dirigida por el primer actor VICENTE MAURI

Hoy despedida de la compañía.
A las 5 tarde
LOS DE ARAGON
LAS HILANDERAS
LA DOLOROSA

A las 9'45 noche, beneficio del notable tenor MATEO GUITART:
LAS HILANDERAS
Por Carmen Antonini y Vicente Simón
LOS CLAVELES
Por Carmen Antonini y Mateo P. Guitart
LA DOLOROSA
Por Amparo Romo y Mateo P. Guitart

Hoy despedida de la compañía.

Mañana, debut de la orquesta típica argentina IRUSTA FUGAZOF y DEMARE.

Gran Teatro
CINE MUDO
Hoy, 4'45 tarde y 9'30 noche.
ENCICLOPEDIA PATHE
Del natural
El tesoro de las Indias
Por Bob Steele
Tercera y cuarta jornadas y últimas de la interesante novela cinematográfica
El pilluelo de Montmartre
¡El mayor de los éxitos!

Viernes: Un gran estreno.
EL SEDUCTOR
Producción extraordinaria

60 céntimos butaca, 60

Teatro Princesa
COMPAÑIA RAMON MARTORI

Hoy martes 10'15 noche
El interesante drama en cuatro actos, de don Benito Pérez Galdós,
Casandra
Gran éxito de interpretación de esta compañía.

OLYMPIA
Hoy martes Programa
UN IDILIO EN BICICLETA, película cómica.
LA LOCA FORTUNA, dibujos, sonora.
REVISTA PATHE, sonora.
¡EXITO! ¡EXITO!
de la opereta espectacular, toda en COLORES NATURALES,
SALLY
Intérpretes: MARILYN MILLER, estrella de los espectáculos ZIEGFELD, famosa por su voz y bailes modernos; ALEXANDER GRAY, FORD STERLING, NORA LANE.
JOHN FRANCIS DILLON, conocido director cinematográfico, supo fundir en esta opereta «SALLY» todos los adelantos de la película en colores, con la simpatía de los artistas y el realismo de la acción interesantísima por su música, canciones y situaciones cómicas.

COLISEUM
Hoy martes
Grandioso programa
A las 4'30 tarde y 9'15 noche
BUTACA, 0'30 — GENERAL, 0'20
NOTICIARIO FOX
El comisario perdido
Emocionante drama del Oeste por Peter Marrison.
Su hermana de París
Extraordinaria producción de los Artistas Asociados, por Constance Talmadge y Ronald Colman.
Una cómica en dos partes.

Jueves próximo: Charle Chaplin (Charlot) en su maravillosa creación de gran éxito, «EL CIRCO».

Teatro Ruzafa
Hoy, a las 10'15 de la noche
La obra lírica que se está representando con grandioso éxito todas las noches,
LA ROSA DEL AZAFRAN
Uno de los éxitos mayores del MAESTRO GUERRERO

Mañana, debut del novel barítono VICENTE ALEMANY, con LA ROSA DEL AZAFRAN

LIRICO
Hoy martes
¡Extraordinario programa sonoro!
A las 5'45 tarde y 10 noche
UN EMPLEO EN LA CIUDAD
Cómica muda, en 2 partes.
REVISTA SONORA PARAMOUNT
NUEVO RITMO, canciones cubanas en español.
MOSCAS SABIAS, dibujos sonoros.
¡Gran éxito de risa!
Un hombre de suerte
Graciosa comedia dialogada por Pedro Muñoz Seca, genial creación de Rosario Pino y Roberto Rey.

CINEMA SUIZO
Hoy sesiones a las 4'45 tarde y 9'45 noche.
REVISTA PARAMOUNT
EL CACIQUE
Por Charles Murray.
MATRIMONIOS SEGUROS
Por Katheryne Grawford y Jean Horits.
ESTA ES MI ESPOSA, por la formidable pareja de cómicos Stán Laurel y Oli Hardy.
Jueves: ENTRE DOS MUJERES, por Paulina Stark y Norman Kerry; LA SEÑORITA BIBILOT, por la bellísima Dolores del Costello y Ralph Forbes.

CRONICA DE SUCESOS

ROBO EN UN ESTANCO

Del estanco que en la calle de Cádiz, número 49, tiene Magdalena Torres Ferrando, se llevaron los ladrones en la madrugada de ayer tres cajones de cigarros puros, varios paquetes también de puros, otros de tabaco picado, cajetillas de cigarrillos de 60, 50 y 25 céntimos y una pequeña cantidad en dinero, valorado todo ello en más de dos mil pesetas.

De ello se dió cuenta al juzgado.

ACCIDENTES DEL TRABAJO

Manuel Romero Boguera, de 18 años, tallista, domiciliado en la Avenida de Navarro Reverter, 3, segundo, trabajando en su oficio tuvo la desgracia de caer desde lo alto de una escalera, produciéndose la fractura completa del cúbito y radio del antebrazo izquierdo por su tercio medio.

Fué curado en la casa de Socorro de Colón y calificado su estado de menos grave.

—

Trabajando en las obras que se construyen en un basamento frente a la Escuela de Cervantes, en la calle de Guillem de Castro, el obrero del Ayuntamiento, Ramón Sarrión Bras, de 49 años, habitante en la calle del Rector, cayó de un andamio, causándose la probable fractura del temporal derecho, conmoción cerebral y contusión en la cadera derecha.

Pronóstico grave.

En la casa de Socorro del Museo se le curó convenientemente y después fué trasladado al Hospital.

HUNDIMIENTO DE DOS PISOS EN EL PALACIO DEL CONDE DE PARCENT

En el antiguo palacio del conde de Parcent se hundieron ayer los pisos de dos plantas bajas, a consecuencia de haberse reventado el ramal de la acequia de Robella que en la época del dueño de la finca se destinaba al riego del jardín de la misma.

El desbordamiento inundó los patios y demás habitaciones bajas, hasta que los obreros que trabajan en el alcantarillado de aquella calle repararon la avería.

En los pisos hundidos no han ocurrido desgracias.

En uno de ellos vive una modesta familia, y el otro está destinado a almacén de paja y pastos de una vaquería cercana.

La brigada de Bomberos acudió en seguida, no siendo necesarios sus servicios.

ATRACO

En la madrugada de ayer, en el kilómetro 15 de la carretera de Barcelona, tres individuos enmascarados, pistola en mano, hicieron parar la camioneta del vecino de Torres-Torres, Vicente Martínez, robándole ciento doce pesetas que tenía, y cinco y doce pesetas que llevaban en los bolsillos dos operarios que le acompañaban.

La Guardia civil dió algunas batidas y prosigue con actividad los trabajos para la busca y captura de los atracadores.

ATROPELLO

Procedente de Alcira ingresó en el Hospital la joven de 16 años Antonia Sanjuán Lloret, la que al ser atropellada por un automóvil, padece fractura abierta de la tibia izquierda en su tercio medio, fractura del húmero izquierdo y una herida contusa de 20 centímetros de extensión en la región occipital.

Pronóstico grave.

BRONCA EN EL BARRIO CHINO

Sobre la una de la madrugada se promovió un revuelo en el jaranero barrio chino. En la confluencia de la calle de Gracia y San Luis Beltrán, un individuo gritaba desaforadamente: «¡Me han herido, me han herido!»

Nadie supo explicarse cómo ni quién fué el agresor. Sonaron los pitos de los serenos, acudieron el cabo de Guardias municipales Diocisio Blasco y los guardias números 314 Ramón Garzón y el 283, Marcos López, quienes procedieron a detener a un individuo que el agredido, ebrio, señalaba como autor de la herida, mientras que otros negaban que éste hubiera sido.

Conducido al Hospital, fué curado de una herida de diez centímetros de extensión que interesa piel, tejido celular y vasos superficiales, situada en la región lateral izquierda del cuello, leve, salvo complicaciones. Además presentaba síntomas de intoxicación cocainómica. Fué hospitalizado.

El herido negóse a dar datos que identificaran su persona.

¿QUE DIABLOS SE HA HECHO LA BOLSA?

Doña Emilia D'Ocon, domiciliada en la calle de Castellón, número 24, segundo, ha denunciado que del cuello, donde la llevaba colgada, le han quitado una bolsita con cien pesetas y una participación de la Lotería del número 7.543, premiado con el cuarto premio del último sorteo.

¡Qué bien enterado estaría del contenido el que se llevó la bolsita!

La fierecilla domada

Producción de Artistas Asociados que ofrece la sensacional novedad de presentar juntos a

DOUGLAS FAIRBANKS

y

MARY PICKFORD

Espectáculos

PRINCIPAL. — A las 6'15 tarde: La conquista. — A las 10'15 noche: La perulera (estreno).
APOLO. — A las 5 tarde: Los de Aragón; Las hilanderas; La Dolorosa.—A las 9'45 noche (despedida de la compañía y beneficio de Mateo P. Guitart): Las hilanderas; Los Claveles; La Dolorosa.
PRINCESA. — A las 10'15 noche: Casandra.
RUZAFA.—A las 10'15 noche: La rosa del azafrán.
OLYMPIA.—A las 5'45 tarde y 10 noche: Sesiones de cine.
LIRICO.—A las 5'30 tarde y 10 noche: Cine mudo y sonoro.
GRAN TEATRO.—A las 4'45 tarde y 9'30 noche: Sesiones de cine.
CONDAL.—Sesiones de cine a las 4'30 tarde y 9 noche.
CINEMA SUIZO.—A las 4'45 tarde y 9'45 noche, sesiones de cine.
COLISEUM.—A las 4'30 tarde y 9'15 noche, sesiones de cine.

Ministerio de Educación, Cultura y Deporte

«Las Provincias» en Nueva York

Mery la sentimental

¡María!, ¡María!, llaman sus compañeras a la que yo debo acompañar. Y lo pronuncian en español, para dar más carácter al asunto. Pero María o Mery, no acude, y en su lugar aparece una compañera de hospedaje que nos indica que la señorita se encuentra indispuesta. Apenas ha terminado de darnos tal noticia, cuando ya mis compañeras se han lanzado escaleras arriba. Yo no me atrevo a seguirlas, pero Ruth, que va en último lugar, al ver mi indecisión, me anima a subir. Así lo efectué, pero mi osadía no llega hasta entrar con ellas en el cuarto, y me quedo en la galería, nervioso, por desconocer el alcance de la indisposición.

A poco, veo aparecer a Kety, un poco pálida, que me ordena. Debe usted ir inmediatamente al pueblo cercano—nos encontramos en una apacible granja—para adquirir esta receta. Yo tomo en mis manos el papel que se me presenta, y marcho rápido a cumplir el encargo. En la precipitación, se me ha olvidado preguntar lo que sucede, y sigo impaciente. Mi moto está dispuesta en el patio de la granja, pues habíamos proyectado una excursión, a las que Mery es muy aficionada; subo en ella, y en diez minutos estoy de regreso. Lo que he ido a buscar ha sido una ampolla de cafeína. Mery debe estar muy grave. Esta vez entro en el cuarto y me quedo un poco asombrado. La que yo creía enferma grave, se encuentra de pie ante la ventana, con unos colores que da envidia. Las demás, forman corro alrededor de algo que hay en una silla. Y que yo con la sorpresa, no acierto a ver. Una de las muchachas toma de mis manos la ampolla, y procede a introducir el líquido en una jeringuilla; yo la veo hacer, y no veo a quién puede serle aplicada la inyección. La muchacha se inclina sobre la silla, y entonces veo claramente al Lulú de Mery, rígido, con los ojos vidriosos. Sólo entonces puedo preguntar: ¿Pero qué ha pasado? Y Mery me cuenta. El pobre Ratti, que se ha puesto muy malito. Se conoce que ha sido a causa de una mala digestión. Usted quizá se ría de esa solicitud, puesto que nunca me ha visto concederle mucha importancia a mi perro. Pero es que no puedo ver sufrir a nadie. Ni a los animales, ni mucho menos a personas. A Ratti le tengo en mi poder, porque lo encontré en la calle abandonado.

Mery es una sentimental. Al decir lo anterior las lágrimas pugnan por escaparse de sus ojos. Su carita de niña—tiene dieciocho años.—expresa un hondo sentimiento. Su carita de niña, en la que no hay detalle feo.

Yo la consuelo lo que puedo, y el consuelo total lo proporciona el mejoramiento del enfermo. Pero hoy no saldremos de la habitación; hay *que* atender a Ratti. Las chicas se van, y yo quedo prisionero gustoso de mi compañera del día.

SABINO DE MADARIAGA

Nueva York, Septiembre de 1930.

Crónica de Constantinopla

El misterio indescifrable del "cuerno de oro"

Han pasado los años. El fantasma de Abul Hamid flota continuamente sobre el Bósforo. Parece que es atraído por los esqueletos que en el fondo del río azul que separa Europa del Asia, elevan sus huesos hacia arriba, evocando la crueldad de aquel Sultán trágico, que hacía desaparecer sus enemigos en el fondo del río.

El "cuerno de oro", repleto de barcos, cuyas jarcias parecen un encaje que deja filtrar el sol poniente; aquel sol dorado, que por un efecto de espejismo interesante baña de oro toda la rada, habiéndole bautizado al sitio donde las aguas hacen un recodo inmenso para protegerse con sus barcos, como "el cuerno de oro".

Kemal Pachá, en su afán reformador, muy digno de tener en cuenta, muy moderno, muy europeo, muy demócrata... Ha roto el encanto de la Constantinopla clásica. El barrio de Pera, que antes se distinguía por la confusión pintoresca de sus trajes típicos, dando la sensación exótica de gran ciudad de ensueños al observar en la calle principal los atavíos modernísimos de las griegas, bellas y airosas al lado de las figuras llenas de misterio de las musulmanas, cuyos velos de seda tupido sobre el rostro hacían adivinar ojos fulgurantes, bocas sensuales, rostros deliciosos...

Y ahora, con las reformas de Kemal Pachá, las mujeres turcas, habiéndose arrancado los velos que ocultaban sus rostros enigmáticos, se confunden en llamar la atención de las otras mujeres porque sus caras conservando, sin embargo, el brillo ardiente que el sol del desierto imprimió a sus anteriores generaciones, y que reconcentrados sus ojos constituyen el mayor encanto de las mujeres orientales, son, en general, mujeres como las otras, sin que tengan rasgos definitivos que las separen del montón, como sucede con todas las demás capitales del mundo.

La equivocación de Kemal Pachá es creer que en Oriente se puede proceder como en Occidente.

Ni la raza, ni la religión, ni las costumbres, ni la modalidad, ni la idiosincrasia del pueblo turco, eminentemente oriental, puede limitarse a las leyes, costumbres, religión y reglas de los pueblos occidentales.

Son dos mundos diferentes, aparte, independientes el uno del otro. Son dos civilizaciones en pugna, y la mentalidad de sus razas es tan diferente, que así como sería imposible unificar el fuego y el agua amalgamándolos en un tercer cuerpo, Oriente y Occidente no podrán nunca unificarse, sino a costa de sacrificios inmensos, dando una forma exterior de sacrificio que en el fondo mantiene una rebeldía.

El "cuerno de oro" mantiene su secreto celosamente guardado en el fondo de sus aguas. Es la reivindicación de sus clásicas costumbres. El salto atrás de su civilización ancestral que con el peso de los siglos ha de imponerse.

Kemal Pachá es un romántico moderno. Oriente es una realidad inexorable.

DELFIN GUTIERREZ

Constantinopla, Septiembre de 1930.

La Fiesta de la Raza

En la Universidad Literaria

Con gran brillantez se celebró en el Paraninfo el acto organizado por la comisión provincial de la Unión Iberoamericana.

El salón estaba adornado con las banderas de las Repúblicas sudamericanas. Poco antes de las doce, hora señalada para dar comienzo al acto, se dió entrada al público, compuesto en parte por bellas damas.

A las doce en punto, y a los acordes de una marcha de Schubert, interpretada por la Banda Municipal, entraron en el salón las autoridades, cónsules, miembros de la Unión Iberoamericana y otras personalidades.

En los escaños tomaron asiento los representantes de la Diputación provincial, Ayuntamiento y entidades escolares y culturales.

Ocupó la presidencia don Eduardo Salinas, presidente de la comisión provincial de la Unión Iberoamericana, quien seguidamente descubrió el retrato de Su Majestad el Rey, a los acordes de la Marcha Real, y cedió su puesto al rector d ela Universidad don José María Zumalacarregui.

A su lado tomaron asiento el señor Salinas, a la derecha, y el presidente de la Audiencia, don Luis Suárez y Alonso, a la izquierda.

A continuación el secretario de la comisión provincial Iberoamericana leyó una breve Memoria de dicho organismo, en la que expuso la labor realizada por el mismo durante el año y las gestiones que realiza en pro del mejoramiento de nuestras comunicaciones marítimas con América.

Aludió al éxito logrado por el escultor valenciano Antonio Ballester, a quien el Gobierno del Uruguay ha otorgado la construcción del monumento de la Raza en Paisandú.

Después ocupó la tribuna el ilustre orador don Manuel Lezón, registrador de la propiedad de Alcira, quien con su habitual elocuencia pronunció una bella oración.

Comienza diciendo que va a ser breve, porque recuerda los consejos que Luis Vives daba a los oradores largos en el hablar. Agradece el honor que se le dispensa al ocupar la tribuna y dirige un saludo al auditorio, al par que hace un cumplido elogio de la belleza y cultura de la mujer valenciana.

Canta luego un himno a la Raza y alude al descubrimeinto del Nuev oContinente por Colón.

En una visión de conjunto,, describe el panorama mundial y la crisis que hoy pesa sobre el mismo como consecuencia de la Gran Guerra, para la que tiene frases de condenación.

Aboga por la confraternidad hispanoamericana y ensalza los méritos de diversas Repúblicas sudamericanas en el orden del derecho y del progreso, haciendo resaltar las de Chile y Perú, que ante la Sociedad de Naciones iniciaron un laudable movimiénto en favor de la vieja España, para que ésta ocupara en aquel organismo el puesto que merecía.

Define en bellos párrafos el significado de Patria, en su más sublime y amplia acepción.

Hace votos por la unión franca de España y América y termina cantando las glorias de Valencia y sus hijos ilustres.

El señor Lezón fué aplaudido en distintos pasajes de su discurso y al final del mismo, en que se le tributó una larga ovación, en premio a su magnífica disertación.

Habló después el cónsul de Cuba, stñor López Trigo, que habló en sustitución del de Méjico, por hallarse éste enfermo.

De su discurso notable resalta el canto a Bolivar, el libertador de América, y a propsito del homenaje que España se apresta a rendir muy en breve a este gran caudillo, termina diciendo que admira la hidalguía de la madre España, que con una nobleza sin par se dispone a festejar las glorias del que antaño fué enemigo suyo.

El orador fué muy aplaudido.

Finalmente habló don José María Zumalacarrtgui, que hizo un resumen de los discursos pronunciados, con la maestría que le caracteriza, siendo también justamente aplaudido.

En los intermedios, la Banda Municipal ejecutó los himnos de varias Repúblicas sudamericanas, y por vez primera interpretó un himno titulado «Glorias a la raza», original de don Mónico G. de la Parra, directo rde la Banda Municipal de Vigo.

Finalmente interpretó el Himno Regional y después, a los acordes de la Marcha Real, fué cubierto el retrato del Rey y desfiló la comitiva, dándose por terminado el solemne acto.

Señoras, vuestras molestias desaparecerán con
CEREBRINO MANDRI
NUNCA PERJUDICA

Para "Las Provincias"

Cuadros de bolshevismo blanco en Rusia

Por ALFRED M. FRAUENSTEIN-SCHWENDOWSKY

VI

El presupuesto "borracho" y "amargo"

El Gobierno ruso de antes de la Guera Mundial vivía allende de sus medios materiales. En medio de la pobreza absoluta de la gran masa de la población, el presupuesto del Estado ruso no debía ser superior a 2.000 millones de rublos oro. En realidad fué superior a 2.800.000.000 rublos oro Por eso contenía fuentes de entrada que hubiesen sido consideradas en otros países como absolutamente ilícitas: el monopolio del alcohol para beber—la famosa "wodka"—y un "impuesto especial" (akzise) sobre el azúcar, pagado de antemano por las fábricas azucareras al principio de la "campaña" de cada año

El monopolio de la "wodka" daba al Estado todos los años un beneficio de 600.000.000 rublos oro y el "impuesto especial" sobre el azúcar, 75.000.000 rublos oro más.

Por esta razón los grupos liberales de la población rusa llamaron irónicamente el presupuesto del Estado ruso "borracho" y "amargo".

En lugar de inducir a las masas rusas a beber los vinos naturales rusos, desarrollando de tal modo la viniviticultura—(la uva rusa fué exportada en grandes cantidades a Francia para la preparación del "Champagne Francais" el cual fué muy apreciado en... Rusia)—el Gobierno ruso favorecía el envenenamiento sistemático del pueblo por la fabricación monopolizada de la "wodka".

Otro capítulo triste de la actualidad rusa de antes de la guerra mundial presentaba el problema de la fabricación y venta del azúcar. Cuantitativamente la producción del azúcar en todo el Imperio ruso fué rigurosamente limitada, para impedir de tal modo la baja de precios. Esta cantidad fué estipulada de antemano para cada año. Para la última campaña de azúcar (1913-14) era sólo unas 65.000 toneladas, vendidas al precio exorbitante de 14-15 kopeks la libra en lugar de 4-5 kopeks. De tal modo los muchos millones de los aldeanos rusos bebían el té "amargo", sin azúcar. También el soldado lo bebía "amargo", recibendo para todo el día sólo cuatro pedacitos de azúcar granulado. Pero las fábricas produjeron hasta 100.000 toneladas de azúcar al año.

—¿A dónde iba la diferencia de 35.000 toneladas al año?

—A Persia y, sobre todo, a Inglaterra, donde fué consumida por los cerdos de cría al precio de 4-5 kopeks la libra...

En cambio, el Gobierno ruso del presupuesto de 2.800.000.000 rublos oro devolvía al "mushik", entre otros, sólo cinco millones de rublos oro para la... "instrucción pública" (en lugar de 200 millones mínimo).

Pero para la "Okhrana"—la Policía especial destinada a la protección personal del Zar y de los ministros—el Gobierno ruso gastaba otro tanto: exactamente 5.000.000 rublos oro.

VII

Un país sin ferrocarriles

En los países de Europa Central a cada millón de habitantes corresponden 1.000 kilómetros de ferrocarriles. Así, pues, tienen: Francia, 40.000 kilómetros para 40 millones de habitantes; Inglaterra, 38.000 kilómetros para 38 millones de habitantes; Alemania, 60.000 kilómetros para 60.000.000 de habitantes; España, 17.000 kilómetros (en lugar de 23.000 kilómetros) para 23 millones de habitantes. Rusia poseía en 1914 186 millones de habitantes. De tal modo la red ferroviaria rusa hubo de ser exactamente 186.000 kilómetros y aún superior a esta cifra, al menos 240.000 kilómetros (contra 560.000 kilómetros en los Estados Unidos con 115 millones de habitantes), si se toma en consideración el inmenso territorio ruso. En realidad Rusia tenía sólo 25 por 100 de esta cifra o exactamente 60 mil kilómetros de ferrocarriles y éstos eran por su construcción los peores del mundo.

El Gobierno ruso tenía su principio: «No construír ferrocarriles.»

Si el Gobierno construía ferrocarriles por su propia iniciativa, éstos fueron únicamente «líneas estratégicas», destinadas para la «defensa nacional». Pero cuando estalló la Gran Guerra no había en Rusia casi ningún ferrocarril que iba paralelo al gran frente de más de 3.000 kilómetros; esto es en la dirección Nortesur.

Una de las causas principales por las cuales los rusos perdieron la guerra con el Japón, fué el hecho de que la «línea estratégica» del «Gran Trans-Siberiano» no se terminó en 1903, después de unos veinte años de construcción, y tenía, además, una sola vía con distancias de 80-120 kilómetros entre las estaciones.

Soldados rusos en la guerra rusojaponesa. Los soldados japoneses fueron vestidos color «jaki», mientras que los rusos fueron vestidos blanco y negro, lo que fué una de las causas principales de enormes pérdidas que sufrieron

El material de los ferrocarriles rusos era muy ligero, sobre todo los railes. Esos fueron unidos a las traviesas no con tornillos, sino con clavos («kostyli»); la distancia entre las traviesas es grande y el terraplén de la línea férrea no contiene lastre en forma de grandes piedras, consistiendo únicamente en aréna. Por eso los trenes no podían desarrollar una gran velocidad: los «rápidos» necesitaban diez días en lugar de seis para llegar de Moscú a Wladiwostok. Muy pobre era también la impresión que produjeron las Estaciones-Terminus en las grandes ciudades. Así, todos los andenes de estas estaciones en Moscú eran de madera; lo mismo en San Petersburgo y otras ciudades. Se puede decir que los ferrocarriles rusos, que permitían desarrollar una velocidad de sólo 30-50 kilómetros por hora, eran un verdadero «testimonium paupertatis» de toda la maquinaria estatal rusa.

Dos ferrocarriles, el «mejor» y el peor, merecen ser señalados separadamente: eran el ferrocarril «Nikolaiewskaia», entre Moscú y Petrogrado—el «mejor» ferrocarril de todo el imperio, y el «Gran Trans-Siberiano», que tiene que ser considerado como el peor ferrocarril ruso. El primero, el «Nikolaiewskaia», fué trazado de un modo muy sencillo. El Emperador Nikolai I (1825-55) unía sobre el mapa de Rusia, con una regla, las dos ciudades, Petrogrado y Moscú, haciendo una línea recta con el lápiz, ante la consternación del barón de Kleinmichel, el director del futuro ferrocarril. Sus protestas fueron inútiles. En efecto, este ferrocarril va completamente recto; no toca al detrimento de la población ninguna ciudad en su recorrido de 638 kilómetros. En cambio pasa por lugares donde había antes inmensos pantanos, que era necesario desecar antes. Muchos miles de obreros perecieron allí, construyéndolo.

No en vano se dice en Rusia que este ferrocarril está construído «na mushitzkij kostotchkaj» — «sobre huesos de mushiks».

Un capítulo mucho más triste aún es la construcción del «Gran Trans-Siberiano». Fué construído durante más de treinta años, bajo los reinados de los tres últimos Emperadores: Alexander II, Alexander III y Nikolai II.

El precio de construcción de ferrocarriles en Alemania asciende a 200.000 Reichsmarks (1 Rmk. = 46 Kopeks del rublo ruso) el kilómetro por término medio. Pero en Rusia, donde la mano de obra y el material de construcción son baratos, ascendía el kilómetro a más de 200.000 rublos oro. La construcción del Trans-Siberiano tendrá que ser más barato todavía porque la madera para las traviesas no costaba nada, viniendo de los inmensos bosques del Estado, y como terraplenadores fueron ocupados los presos criminales y políticos de la famosa «Katorga» (presidios de trabajos forzados). Pues, ¿a cuánto ascendía el kilómetro del «Gran Trans-Siberiano», cuya extensión total es de unos 12.000 kilómetros? Exactamente al importe total del último presupuesto del Estado ruso (1914) de 2.800.000.000 rublos oro, o sea 235.000 rublos el kilómetro.

Claro está que una gran parte —tal vez más de la mitad—de esta suma fabulosa, pasaba a los bolsillos de los ingenieros, arquitectos y contratistas poco escrupulosos.

El mejor modo de «ganar dinero» con la construcción de este ferrocarril era el siguiente:

Durante el invierno se pusieron railes encima de la nieve que desaparecía en la primavera, porque faltaba el terraplén. Entonces se escribía a San Petersburgo: «...y las aguas primaverales han destruído el terraplén».

El Gobierno, esto es, los altos funcionarios, que por su parte eran también «interesados» en llevar a cabo de un modo «dichoso» las obras de construcción de ese ferrocarril, supieron muy bien la existencia de estos procedimientos poco honrados.

Surgía entonces el problema sumamente importante de la construcción de los puentes por los grandes ríos de Tom, Ob, Yenisey, Lena, Irtish y Angará.

Por eso la construcción de los principales puentes del «Trans-Siberiano» no fué confiada a ningún «patriota ruso», sino a un alemán del Báltico, al ingeniero K. Worms, profesor de las universidades de Petrogrado y Berlín.

Cuando estalló la guerra rusojaponesa (1903-904) el «Trans-Siberiano» no estaba aún listo: faltaba el llamado trozo «Krugobaikalskaia», el ferrocarril alrededor de la parte meridional del Lago Baikal, que fué acabado siete años después...

Para mantener la comunicación ferroviaria por el Lago Baikal, se encargó en Inglaterra un vapor especial, que fué construído de tal modo, que los trenes entraron sobre él de un lado para salir del otro lado después de la llegada del vapor a la ribera opuesta del Lago Baikal. Este vapor era especie de «ferry-boat», gigantesco, capaz de cargar 60 coches de mercancías de una vez.

Pero este vapor no podía ser utilizado durante el invierno por los hielos, pues el invierno en aquella región dura seis meses.

De tal manera los soldados durante la guerra rusojaponesa tenían que pasar a pie por el hielo del Lago Baikal.

¿Y cuántos de ellos desaparecieron?

Cuando la corteza del hielo alcanzaba mayor espesor (el espesor máximo era de ocho metros) fueron puestos rieles sobre el hielo y enteros trenes militares mantuvieron la comunicación entre ambas riberas, y muy a menudo desaparecieron debajo el hielo del Lago Baikal «avec armes et bagages»...

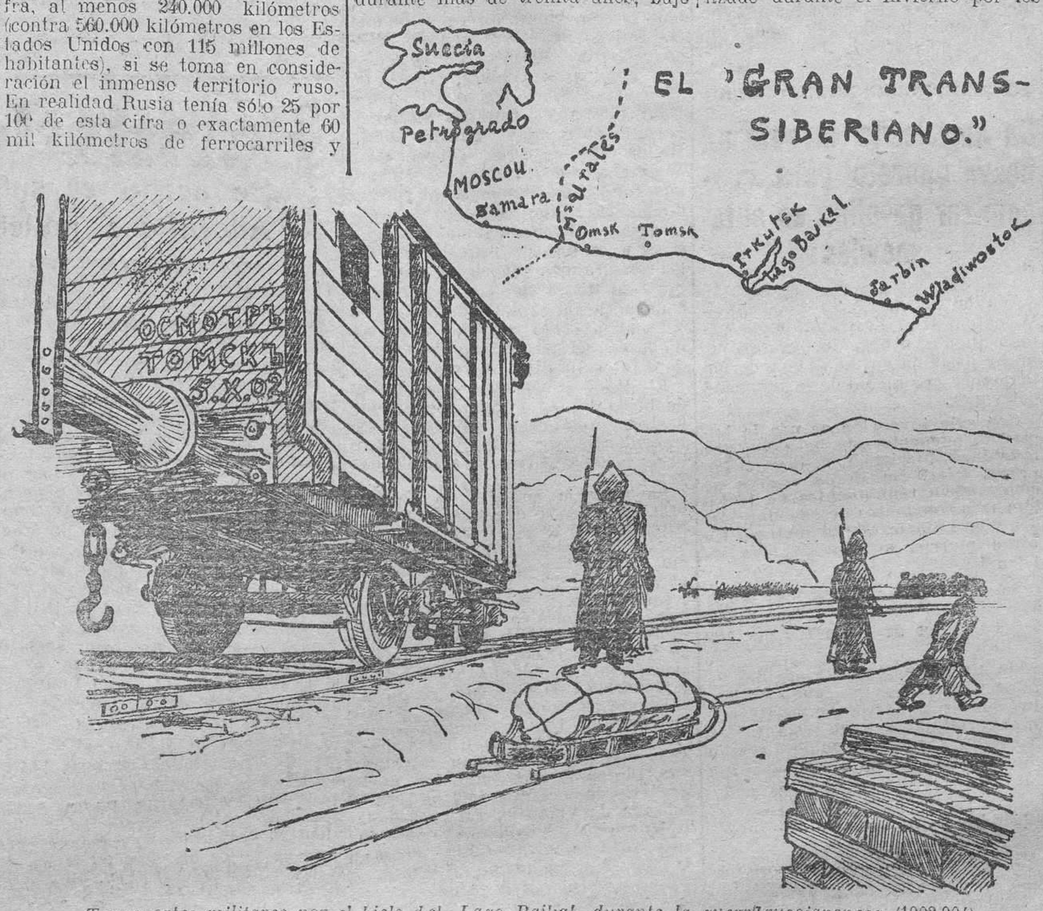

Transportes militares por el hielo del Lago Baikal durante la guerra rusojaponesa (1903-904)

VIII

Una "gran potencia" sin... Enciclopedia propia

No sólo las grandes naciones poseen su Enciclopedia propia, sino también las pequeñas, como los daneses, los holandeses y los griegos.

También los finlandeses («finnos») tienen la suya desde el año 1909, cuando estaban todavía bajo la dominación rusa. Pero los dominadores, los rusos, no la tenían.

La situación fué salvada por un judío rico, un cierto Efron, que daba los medios necesarios para traducir al ruso e imprimir en Leipzig el «Brockhaus Konversations-Lexikon», sirviéndose, desde luego, de todos los clisés de esta edición alemana.

Después, esta edición alemana fué llamada «Enciclopedia rusa de Brockhaus y Efron» («Russkiy Enclopeditcheskiy Slowar Br. & Ef.»)

No había tampoco en Rusia un Diccionario de la Lengua Rusa que por su importancia podía ser comparado con el Diccionario anglo-americano de «Webster».

¿Qué causa impedía a los rusos no poseer su propia Enciclopedia?

El Bolshewismo Blanco, que consistía en una incapacidad de organización y en una falta de iniciativa.

El ruso intelectual está acostumbrado a que otros piensen y trabajen para él.

IX

"El granero del mundo".-"Rusia daba a comer su pan al mundo entero"

La clase intelectual rusa, sobre todo los muchos emigrados rusos dispersados en el mundo entero, dicen y dirán siempre: «Sí, usted tiene razón; muchas cosas estaban en Rusia mal organizadas, pero, en cambio, «Rusia daba a comer su pan al mundo entero».

¡Esto no és verdad!

El mundo no dependía de ninguna manera de la cosecha y de la exportación de cereales rusos. Si Rusia hubiese sido «el granero del mundo», no habríase visto obligada a mandar delegaciones a los Estados Unidos con objeto de pedir dinero para comprar cereales en el Canadá.

Esto tuvo lugar en los años 1891, 92 y 93, los últimos años del reinado del Zar Alexander III.

¡En Rusia no había nunca reservas en cereales!

Por término medio la cosecha anual rusa en cereales era exactamente 4.500.000.000 puds, o toneladas 280.000. De esta cantidad fueron «exportados» en el otoño al extranjero 600.000.000 puds, o sea el 13 por 100, de los cuales la mayoría fué otra vez importada a Rusia durante el invierno y la primavera.

¡Era el fenómeno más curioso de la vida económica rusa, una de las muchas manifestaciones del Bolshevismo Blanco!

En el otoño el «mushik» necesitaba dinero para pagar sus impuestos: por eso vendía su cosecha a bajo precio a los representantes de Bancos alemanes y franceses (Banque Dreyfuss Freres, París). Cuando en la primavera necesitaba trigo para sembrar, los Bancos extranjeros le vendían su propio trigo a un precio considerablemente más elevado.

Las tarifas ferroviarias para pasajeros eran muy bajas en Rusia, por eso este servicio daba déficits, que fueron equilibrados por los beneficios que daba el servicio de mercancías, ya que las tarifas ferroviarias para mercancías eran muy elevadas en Rusia, impidiendo de tal modo el desarrollo natural de la vida económica rusa.

¿Qué era el resultado de esta falsa política ferroviaria?

Un ejemplo, entre muchos:

Los cereales que necesitaba la población de Petrogrado, eran traídos del Sur de Rusia, de la Gubernia de Jerson (Mar Negro). Como las tarifas ferroviarias estaban demasiado elevadas, estos cereales fueron transportados a Petrogrado... por vapor, dando la vuelta por Portugal, y pagaron en Petrogrado la Aduana de entrada...

¡Así fué matada la gallina que lleva huevos de oro!

X

Un país de proyectos fantásticos

El ruso, en general, es muy inclinado a hacer proyectos fantásticos, siendo a veces incapaz de hacerse el nudo de su corbata.

Los proyectos principales que ocuparon las cabezas en Rusia, eran:

1) La utilización de las grandes cascadas del Dniepr para electrificación de muchas líneas de ferrocarriles y para obtener energía para fábricas.

2) El canal Dwina-Dniepr; y

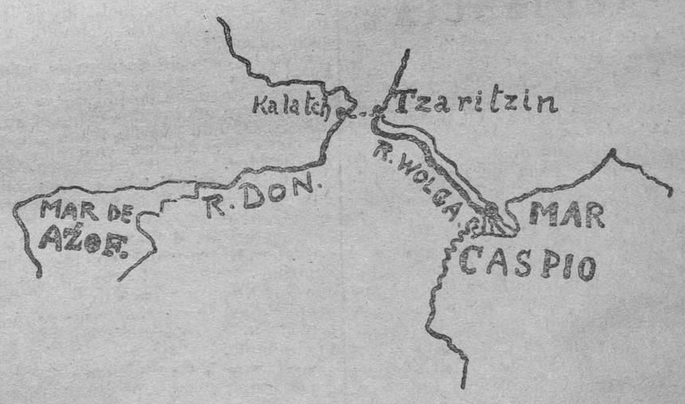

El Canal Wolga-Don (entre Kalatch y Tzaritzyn)

Durante el trabajo se digiere mal...

El estomago necesita trabajar en paz. Si V; está obligado á reanudar el trabajo enseguida de comer, el desgaste fisico influye sobre el trabajo del estomago y es debido á esto y no á otra causa de donde provienen los primeros desarreglos del estomago, y de la digestión. Poco á poco si esto se repite se crean los estados dispépticos, las dilataciones y la gastritis. Si su estomago no funciona debidamente, y se manifiesta por ardores, acideces eructos, contracciones dolorosas, mal de cabeza, palpitaciones, vertigos, etc., tenga V. en cuenta que para esto tiene remedio inmediato y eficaz en todo momento tomando los

Digestivos Marfé

Bajo la forma comoda y agradable de sabrosas pastillas, los Digestivos Marfé constituyen el tratamiento completo de la digestión. Desde que se ingieren, calman la irritación de la mucosa, neutralizan los acidos que le producen los ardores y participan tan activamente en la quimica estomacal, que todo esto pasa sin que uno se aperciba. Con los Digestivos Marfé se ignora si uno tiene estomago, porque todo se verifica en el tiempo necesario, y por consiguiente sin dolores ni molestias.

MODO DE EMPLEO
Inmediatamente antes y despues de cada comida, así como durante el día masticar é simplemente dejar que se disuelvan en la boca algunos Digestivos Marfé. Su gusto es delicioso.

De venta en Farmacias y Droguerias. Pida Vd. enseguida un folleto que se le enviará gratuitamente, al Laboratorio Richelet, San Bartolomé, 22-24, San-Sebastian.

Nomet Sep Carré

Ministerio de Educación, Cultura y Deporte

Desaparición de las Hernias (Trencaduras)

Con las especialidades ortopédicas sistema Valencia, desaparecen todas las hernias, por antiguas y rebeldes que sean.

Para demostrar la bondad de los aparatos ortopédicos, a continuación inserto algunos nombres de los herniados que han logrado curarse: Don Vicente Tomás, calle Valencia, 22, SILLA; don Enrique Ros, calle Cervantes, 20, VILLAMARCHANTE; don Isidro Puchol, calle del Pozo, 20, PUZOL; don Ramón Sorribes, camino de Nazaret, 5, T, traste 5.º, de apodo "El Royo", de oficio albañil; don José Benavent, calle Nueva, BELGIDA.

NOTA: Todos los jueves regala esta casa dos aparatos herniarios a los pobres más necesitados. Despacho y aplicación: Calle Sagasta, detrás del teatro Apolo, Valencia.

3) El Metropolitano de Moscou. La realización de todos estos proyectos tenía una importancia secundaria, por falta de las grandes sumas necesarias.

Era mucho más importante de construir el Canal Wolga-Don (80 kilómetros), para poder transportar la mercancía de la enorme cuenca del río Wolga y sus afluentes (unos 15.000 kilómetros de ríos navegables), directamente por el río Don al mar abierto de Azow y de allá al Mar Negro.

Dado que el terreno en aquel lugar (entre las ciudades de Tzaritzyn y Kalatch), es muy igual el coste de la construcción del Canal Wolga-Don no había podido ser muy elevado.

Cuando estalló la Guerra mundial no había posibilidad de transportar los barcos con trigo del río Wolga hacia regiones del río Don y estos barcos, cogiendo agua, se hundieron...

¿Está usted triste, melancólico?

No vacile, cuando se proyecte debe ver

La fierecilla domada

panacea infalible contra el mal humor.

EN LA DIPUTACION

SE INAUGURA UN PUENTE SOBRE EL RIO ALBAIDA

Ayer tuvo lugar en Villanueva de Castellón el acto de inaugurar el puente construído recientemente sobre el río Albaida.

A este efecto se trasladaron a dicho pueblo en tren especial nuestro Prelado doctor Melo; el presidente de la Diputación, señor Serrano; los diputados señores Rovira, Ballester, Alonso, Bueso, barón de Campo Olivar, Banquells, Giner y el ex confador de la Diputación, señor Carbonell; el oficial primero, señor Gil Quinzá; los ingenieros de la Diputación, señores Donat y Decenta; el ingeniero-jefe de Obras públicas, señor Ochando; don Leopoldo Ramírez y don Bernardo Prieto.

En la estación esperaban el alcalde local señor Martínez, tenientes de alcalde y concejales y la banda de música La Lira, trasladándose todos al puente, que es de gran utilidad para Castellón por comunicarle con la partida de Pla y con varios pueblos importantes.

Después de la ceremonia inaugural y bendición por el señor Arzobispo, hubo banquete en el Colegio de Santo Domingo, hablando a la hora del champán don Rogelio Martínez, alcalde de Villanueva de Castellón; el diputado ponente de Vías y Obras, señor Rovira; el vicepresidente de la Diputación, señor Ballester, en nombre del presidente señor Serrano, y el Prelado doctor Melo; todos con gran acierto aludiendo a ésta y a otras obras de la Diputación, todas de gran importancia.

El puente ha costado a la Diputación unas 500.000 pesetas, y ofrece las siguientes características: seis metros de ancho, de los cuales cuatro y medio corresponden al arroyo y el resto a la acera; 170 metros de largo; cuatro tramos con luces de 32 metros cada uno de ellos, y once metros de altura sobre el nivel de las aguas; ocho metros de cimentación.

La Lira Castellonense dió un concierto en honor de las personalidades que se hallaban presentes.

TALLERES

Pequeños motores D. C., ¼ a 5 HP. Precios y calidad sin competencia.

JOSE O. DODERO

Castellón, 6. Tel. 10771

Valencia

EL DIA EN LA AUDIENCIA

Ante la sección segunda compare cieron ayer Julián Torrijos Llongo y Enrique Vila, acusado el primero de doce delitos por haber falsificado otros tantos *aceptos* en unas letras de cambio y alzamiento de bienes, de cuyo último delito fué acusado el Vila. La pena que corresponde al primero, conforme la petición fiscal, asciende a 78 años y un día de presidio, y seis años y un día a Enrique Vila. Coincide en ambas el acusador privado don Francisco Feliu. La defensa, confiada a don Agustín Medina, solicita la absolución, y alternativamente que se les condene a cuatro meses y un día de arresto por cada uno de los delitos, en cuyo caso les alcanza el indulto y quedan en libertad ambos encartados.

La Sala de lo civil se constituyó ayer para ver la apelación interpuesta contra sentencia dictada en autos de mayor cuantía, seguidos ante el juzgado de Castellón, informando don Luis Lucia y don José María Herrero.

El suceso del domingo en el Grao

Una falsa alarma, casi ocasiona una catástrofe

Como reguero de pólvora corrió la noticia. Por la magnitud que se le daba a medida que se iba propagando, causó hondísima impresión en los poblados marítimos, lugar donde había tenido lugar la desgracia.

A medida que se iban conociendo detalles de lo ocurrido y en vista de que carecía de la importancia que en un principio se le quiso dar, fueron poco a poco serenándose los ánimos, hasta que una hora después de circulada la noticia, había renacido por completo la tranquilidad.

Hay actos que, aunque reprobables, fácilmente se les puede aplicar el calificativo; pero al del domingo no puede encontrarse palabra que justifique cumplidamente el proceder criminal de un desalmado.

* * *

Como día festivo, en el cine Imperial, situado en la calle de Escalante, se estaba celebrando la sesión de la tarde, en la que generalmente abunda la chiquillería. Con la normalidad acostumbrada y con la algazara de la gente joven, se estaban proyectando las películas anunciadas.

Cuando más tranquilo estaba el público de la entrada general, una voz (que por cierto no era de niño) dió la voz de «fuego». La impresión que esto causó en los niños fue enorme, y faltos de serenidad, precipitáronse aglomeradamente en busca de la escalera de salida. Aunque ésta es amplísima, era imposible que por ella pudiera salir ordenadamente la avalancha que en pocos segundos la invadió. Ayes de dolor, gritos de espanto, y los mayores saltando por encima de los pequeñuelos.

El público del patio de butacas con gran presencia de ánimo daba gritos para que nadie se moviera de su sitio, pues que tenían la completa seguridad de que era imposible se prendiera fuego, ya que el salón ofrece las máximas garantías de seguridad y se ajusta aún con creces a las vigentes leyes sobre espectáculos.

A los primeros gritos los empleados dieron todas las luces del salón y la orquesta empezó a tocar para infundir ánimos y demostrar que nada había ocurrido.

El criminal autor de la alarma no pudo ser conocido por nadie, pues aprovechando la confusión salió precipitadamente a la calle y sin parar en su carrera iba propagando la noticia.

A los pocos momentos se presentó el retén de Bomberos con el material de extinción, como así también el teniente de la Guardia civil señor López Bonias con varias parejas a sus órdenes, y el jefe del retén de Policía señor Tolsá.

Rápidamente se procedió a socorrer a los heridos, trasladándoles a la casa de Socorro, donde fueron curados:

María Salvador Gallart, de 7 años, domiciliada en Progreso, 294, de la fractura completa del antebrazo derecho por su tercio inferior. Pronóstico grave.

Trinidad Ferrer Lahuerta, de 9 años, domiciliada en Esteban Ballester, 15, fractura de la clavícula izquierda, luxación en el hombro derecho, contusión y escoriación en la cresta ilíaca y muslo del mismo lado. Pronóstico grave.

María Daroqui Cucarella, de 18 años, habitante en la playa de Levante, conmoción cerebral y visceral. Menos grave.

Amparo Albors Sanchis, de 11 años, con domicilio en Escalante, número 311, confusión en ambos ojos y herida contusa con conjuntivitis del izquierdo. Menos grave.

Francisco de la Vega Izquierdo, de 16 años, domiciliado en Libertad, número 187, contusión profunda en la región esternal y magullamiento general. Pronóstico reservado.

José Broseta Gollart, de 6 años, con domicilio en la calle del Progreso, confusión en la región frontal izquierda y ojo del mismo lado. Pronóstico leve.

Andrés Ferrer Lahuerta, de 5 años, domiciliado en Esteban Ballester, 15, escoriaciones en ambas piernas. Leve.

María Ballester Llago, de 10 años, habitante en el Barrio Llamosí, 16, contusión en el muslo y rodilla derecha. Leve.

Ante la casa de Socorro se aglomeró gran gentío, especialmente mujeres, ansiosas de noticias y por ver si entre los heridos estaban sus hijos, reinando por fin tranquilidad al conocerse detalles concretos de los heridos.

Y a la puerta del cine era incalculable el número de personas que se estacionó.

A instancias del empresario don Salvador Giner y del teniente de la Guardia civil, entraron el salón cuantos quisieron para que por sus propios ojos se convencieran de que la alarma carecía por completo de fundamento.

Son tales las condiciones de seguridad que el salón ofrece, que aun intencionadamente haría imposible un incendio. Todo el piso es de cemento armado y la instalación de la cabina está hecha con tubo Bermman y las paredes blindadas con gruesas chapas metálicas.

Con el beneplácito de los espectadores y para dar mayores pruebas de seguridad para deshacer por completo todo temor, empezó de nuevo la proyección con las melodías de la orquesta.

A poco de haber empezado de nuevo, con gran estupefacción del profesor, se le acercó un individuo, al que no pudo conocer, el que amenazándole con una pistola, le dijo: «O pares de tocar, o et fas saltar el servell.» Al mismo tiempo y en la misma forma se le presentó otro individuo al operador.

Ello hace creer, y no cabe duda, que el que dió la voz de alarma, como los que amenazaron al músico y al operador, estaban de acuerdo para llevar a cabo una venganza personal.

Si es así, ¿qué culpa tienen los espectadores?

Si los poblados marítimos tuvieran la vigilancia que requiere su actual importancia, creemos que estos casos no ocurrirían, pues con tres parejas de servicio durante la noche no es posible.

Lo que con ello se consigue, es hacer que tanto los que allí les toque prestar sus servicios, como al integérrimo jefe señor Tolsá, tengan que multiplicarse inútilmente, pesando sobre ellos una ímproba labor.

MEDIAS DE GOMA

TELAS IMPERMEABLES

Clausolles - San Vicente, 6

Colegio Oficial de Médicos de la Provincia de Valencia

Conferencia sobre Previsión Médica Nacional

Para contribuir de modo práctico al interés que ha despertado en esta provincia la implantación de la Previsión Médica Nacional, y con el fin de intensificar el número de inscripciones antes del 31 de Octubre próximo, fecha fijada por el Consejo general de los Colegios Médicos para dar comienzo al funcionamiento de aquella entidad, el colegiado valenciano don Alejandro García Brustenga, redactor-jefe del Boletín *Unión Sanitaria Valenciana*, iniciará una charla sobre los problemas de previsión médica, comentando en forma dialogada con sus compañeros aquellas características esenciales del nuevo Reglamento, y haciendo resaltar con varios ejemplos las ventajas de figurar en varios grupos de las secciones de Invalidez y Vida, y el coste aproximado de estos seguros médicos.

Esta charla dará comienzo a las cuatro de la tarde del próximo sábado, y su duración estará sujeta al interés que su desarrollo despierte en los médicos valencianos. Se ha fijado esa hora para que en la charla puedan intervenir los médicos residentes en los distritos rurales.

Al terminar la sesión el señor presidente del Colegio Médico invitará a los señores colegiados a llenar las hojas de inscripción de la Previsión Médica con el propósito de que Valencia figure en uno de los primeros lugares de entre las provincias entusiastas de esta modalidad de asistencia social.

Un americano inventa un nuevo aparato para economizar gasolina en automóviles

Walter Critchlow, 1979-C., Street, Wheaton, ILL. E. U. A. ha patentado un nuevo aparato para economizar gasolina en toda clase de automóviles por medio de la humedad del vapor.

Con esta invención se usa la humedad, elemento que hace que las máquinas funcionen mejor en las tardes frías. En Fords nuevos se comprueban rendimientos de 16 kilómetros con 1 litro de gasolina; en los viejos hasta 26 kilómetros. En otras marcas aumentos hasta de 1/4 a 1/2.

Se construyen 5 modelos, desde 6'00 dólares hasta 30'00, que dejan a los agentes de 100 a 400 por 100 de utilidad.

Mr. Critchlow necesita agentes locales y generales en todas partes, que pueden ganar desde 250'00 hasta 1.000'00 dólares mensuales. Escriba hoy mismo, en inglés, y pida uno GRATIS, como oferta de introducción.

Nombre: .....

Dirección: .....

Ciudad: ..... País: .....

Desde Albaida

LAS FIESTAS PATRONALES.—UN COMENTARIO

El consabido y empobrecido programa de nuestras fiestas, no nos mereció este año los honores de su publicación en estas columnas de LAS PROVINCIAS. Las fiestas que la muy católica ciudad de Albaida dedica a su excelsa Patrona la Santísima Virgen del Remedio, han llegado ya al colmo de la decadencia, apatía y crisis económica y solamente el esfuerzo supremo que se ha impuesto el muy reverendo clero, digno de nuestro mayor encomio y simpatía, nos ha librado del más espantoso ridículo, que ya de años venimos prediciendo.

A nuestra actual y flamante Corporación municipal, siguiendo el proceder de sus antecesoras le ha sido muy cómodo desentenderse de la buena organización de nuestros festejos, sin renunciar por ello a última hora, a ejercer los dictatoriales y tiraniles derechos de imponer una orden arbitraria y censurable, cuyos manejos caciquiles de baja esfera, ni nos son por desgracia desconocidos, ni cogen al vecindario desprevenido. Es muy peregrino que mientras la autoridad brilla por su ausencia en toda clase de espectáculos públicos, mostrándose pasiva ante los desmanes de una minoría escandalosa, que hace caso omiso de los mandamientos gubernamentales, se venga ahora so pretexto del mantenimiento del orden, a dificultar caprichosamente la pesada labor de una entidad musical con la improcedencia de una orden extemporánea e impertinente.

Nuestras fiestas, que no han desaparecido ya, gracias a la abnegación de la clase media y al apoyo decidido moral y materialmente del elemento trabajador, siempre dispuesto a sacrificar una parte de su empobrecido e irrisorio jornal, no pueden ni deben continuar con su actual medio de recaudación ni mucho menos confiarse abiertamente a la problemática iniciativa de una comisión nombrada al azar, máxime cuando este medio de gobernación nos ha llevado a la necesidad vergonzosa, ante propios y extraños, de pedir una limosna para poder celebrar los festejos.

Se lesionarían nuestros más íntimos sentimientos, si nuestros festejos dejaran de ser una espléndoresa solemnidad religiosa; y si fueran susceptibles de aumento, nos complacería en grado sumo acrecentar la brillantez de los actos religiosos que tanto nos caracterizan; pero los máximos respetos que nos merece la fiesta religiosa no es óbice ni debe serlo para que a la fiesta profana se le dedique la necesaria atención y se imponga la necesitada reforma para organizar un programa más en consonancia con los tiempos actuales y con la notoria importancia de nuestra señorial e industriosa ciudad.

Indebidamente se tiene en olvido al elemento joven, a esa juventud albaidense, culta y sobradamente capacitada, no ya para la organización de unos festejos que no requieren más que una mediana iniciativa y un poco de buena voluntad, sino notoriamente apta para regir los destinos de la ciudad, quizás con mejor orientación y con más justicia, equidad y sana moral gubernativa a que estamos acostumbrados.

Y por ello, obedeciendo los impulsos de miras altruistas, hacemos un llamamiento, no ya a la halagadora promesa de los hombres del mañana, sino a esa juventud consciente, capaz de demostrar en el momento que es una realidad, para que tome parte activa en todos los grandes problemas que afectan al buen nombre y conceptuación de nuestra amada ciudad falta de una mayor atención y cariño.

El capítulo de fiestas del presupuesto municipal y la formación del propio presupuesto, merecerá de nuestro comentario en crónicas sucesivas.

Como es tradicional en la noche del día 5 se iniciaron nuestros festejos con el mal organizado acto de la Alborada, que ha perdido ya toda su antigua vistosidad.

En el principal pasacalle del día 6 se notó alguna animación. Nuestra ciudad mostróse engalanada y embellecida. En el Club Pius Ultra, junto con el emblema nacional, ondeaba gallarda la Señera.

Nuestras entidades musicales, bajo la competente dirección de sus respectivos directores señores Boscá y Tormo (don Vicente), ejecutaron bonitos pasodobles, uno de ellos valiosísimo, debido a la inspirada pluma de nuestro amigo y paisano el reputado director de la Banda Municipal de Tabernes de Valldigna don Fernando Tormo, que fué magistralmente interpretado por la Unión Musical.

Por la tarde hubo función religiosa, y a las diez de la noche se celebraron grandes conciertos, con disparo de una traca final muy indicada para los mediocres festejos de un callejón sin salida, confeccionada por el pirotécnico de Ollería don Juan Bautista Mompó.

El día 7 constituyó un chispazo de brillantez en nuestras apagadas fiestas, notándose animación extraordinaria por el gran contingente de forasteros que invadían calles y plazas.

La estancia en ésta de nuestro preclaro paisano el ministro de Instrucción, dió gran realce y esplendor a los actos religiosos de este día memorable, que fueron por él presididos.

La misa a gran orquesta, en la que ofició nuestro reverendo paisano el muy ilustre señor licenciado don José R. Soler, canónigo de la Colegiata de Gandía, resultó una esplendorosa solemnidad religiosa, a la que asistió oficialmente el ministro señor Tormo, estando encargado de hacer el panegírico el muy ilustre señor doctor don Constantino Pinter Revert, canónigo penitenciario de la Santa Iglesia Metropolitana de Valencia. La capilla de la Primitiva Albaidense cantó la inspiradísima misa «Santa Cecilia», de Gounot, y valiosos motetes.

Ya anochecido fué sacada procesionalmente la veneranda imagen de Nuestra Señora del Remedio, cuya católica y brillante comitiva presidida por el reverendo clero, ministro de Instrucción señor Tormo, juez de primera instancia don Antonio Villegas, Corporación municipal y comisión de fiestas, recorrió el acostumbrado itinerario, amenizada por nuestras Corporaciones musicales.

Por la noche, en nuestra plaza Constitucional, que presentaba un aspecto imponente, rivalizaron en la perfecta ejecución de selectísimos conciertos nuestras excelentes agrupaciones musicales, disparándose al final un castillo de fuegos de artificio, pésimamente confeccionado por el referido pirotécnico de Ollería señor Mompó, que resultó tan malísimo, vulgar y anticuado, que justamente mereció la silba de los espectadores.

Los días sucesivos pasaron con notoria frialdad y pesadez, destacando únicamente el titulado Festejo Musical y el Coso de Colores.

En el primero de estos actos alternaron con nuestras bandas la Municipal de Ollería y la Primitiva de Benigánim, que respectivamente dirigen los señores Gras y García, siendo todas calurosamente aplaudidas. La Primitiva Albaidense interpretó la fantasía «Una noche de verano en Noruega». La Unión Musical puso en atriles el «Ballet Egypien», suite en cuatro tiempos, de Luigui; y la Primitiva de Benigánim estuvo aceptable en la interpretación del «Capricho sinfónico», de Lope, que nos es conocidísimo.

Capítulo aparte merece la impecable interpretación que la excelente Banda Municipal de Ollería supo dar a la preciosa partitura de «El ruiseñor de la huerta», de Magenti, y muy especialmente la perfectísima «dicción» del aventajado trompeta solista, que «frasseó» con singular maestría y gusto artístico su difícil «particella». A la banda de Ollería y a su competente director don Enrique Gras, nuestra entusiasta felicitación.

La nota más simpática y alegre de estos días de fiesta, la ha dado la belleza y encanto del seleccionado conjunto de belleza femenil que ha convertido nuestra ciudad en un preciado joyero. El cronista tuvo la gallardía de resistir sin desfallecimientos la deslumbrante vistosidad de la regia hermosura y guapeza de las encantadoras señoritas Castillo Alonso de Medina, Teresita Martí, Elena Vidal, Lolita, Conchita y Angeles Ausias, Amelia Marzal, María Vidal, Adelita Tenica Martí, Carmen Francés, Elenita González, Merceditas Casas y Carmencita Romeu que alternando con nuestras bellezas locales señoritas Soler, Gil, Vila, Sempere, Mafaix y otras, nos hicieron delicioso y muy grato el vivir...

Con suma complacencia hemos de felicitar a la junta de festejos y reverendo clero, por cuanto ha dado un rendimiento bastante mayor del que era de esperar, y muy especialmente por el rasgo humanitario de repartir bolsas bien provistas de comida a los pobres, acto simpatiquísimo que no debe desaparecer ya del programa de nuestras fiestas.

ARTEMIO PLA

Albaida, Octubre de 1930.

La fierecilla domada

Adaptación de una obra del inmortal escritor inglés

SHAKESPEARE

La mejor obra teatral llevada a la pantalla e interpretada por la pareja

DOUGLAS FAIRBANKS

y

MARY PICKFORD

MARTINEZ Y ORTS

LAMPARAS DE BRONCE Y CRISTAL DE BOHEMIA EN TODOS ESTILOS

Grandes salones de EXPOSICION Y VENTA AL DETALL en la misma fábrica

GRAN VIA DE JESUS Y MARIA, número 20 (frente al Colegio de Jesús y María) ::: TELEFONO 12.142

ESTA CASA NO TIENE SUCURSALES

CRONICA RELIGIOSA

SANTOS DE HOY. — Santos Calixto, Gaudencio, Fortunata, Carponio, Evaristo, Prisciano, Donaciano, Burcardo, Domingo, Loricato y Bernardo.

Rito doble; color rojo; misa de San Calixto, Papa y mártir.

CUARENTA HORAS.—Terminan en el convento de San José y Santa Teresa.

Se descubre a las siete de la mañana y se reserva a las cinco de la tarde.

ADORACION VESPERTINA.—En San Martín, de seis a nueve de la tarde, por la Juventud Católica.

ADORACION NOCTURNA.—Corresponde al turno de Santo Domingo de Guzmán.

SANTOS DE MAÑANA.—Santos Teresa de Jesús, Bruno, Fortunato, Agileo, Antioso, Severo, Amalia y Tecla.

Rito doble mayor; color blanco; misa de Santa Teresa de Jesús.

CUARENTA HORAS.—Terminan en el convento de San José y Santa Teresa.

Se descubre a las siete de la mañana y se reserva a las cinco de la tarde.

ADORACION VESPERTINA.—En San Martín, de seis a nueve tarde, por la Asociación de la Minerva.

ADORACION NOCTURNA.—Corresponde al turno de San Francisco de Asís.

CULTOS PARA MAÑANA

A Santa Teresa de Jesús:

En el convento de Padres Carmelitas, a las siete y media, misa de Comunión con plática por el reverendo Padre fray Estanislao de Jesús, C. D.; a las diez, la solemne con sermón por don Antonio Moya; por la tarde, a las cuatro, último día de novenario y procesión e himno popular.

—En el Colegio de la Compañía, de Santa Teresa de Jesús:

A las ocho, misa de Comunión con plática preparatoria.

A las diez, la solemne a grande orquesta.

Por la tarde, a las cuatro, exposición de Su Divina Majestad, trisagio cantado a la Santísima Trinidad, ejercicio del último día de la novena, ensalzando las admirables virtudes de la mística Doctora el reverendo Padre Buenaventura Blázquez, O. P.

A San Francisco de Asís:

Quinario:

Continúa en los Capuchinos, con misa a las siete y media, y por la tarde, a las cuatro y media, exposición, trisagio, sermón por el Padre Daniel de Castellón, capuchino.

—En el Colegio de Terciarias Franciscanas (calle del Arzobispo Mayoral), a las ocho, misa; y por la tarde, a las cinco, ejercicio.

Mes.—Continúa:

En San Lorenzo, a las seis y media, con misa.

En las Terciarias Franciscanas, a las siete, misa; a las seis de la tarde, ejercicio.

A la Virgen del Pilar:

Novenario.—Continúa:

En el Pilar y San Lorenzo, a las cinco, con sermón por el reverendo Padre Rafael de Novelé, capuchino.

En los Santos Juanes, a las seis, con sermón por el reverendo Padre Bellvé, de las Escuelas Pías.

SANTA TERESA DE JESUS, VB.

Nació en Avila, de ilustre familia. A los 10 años de edad perdió a su madre, y esto fué un bien para Teresa, que disipada y vana, en peligro de condenarse, volvió en sí misma y confiándose a la Virgen tuvo la gracia de la vocación religiosa, y a los 20 años entró entre las monjas Carmelitas. Comenzó la reforma de sí misma, a despojarse de todo afecto terreno y a no vivir más que para Dios, que la regalaba con dulzuras de Paraíso; pero Dios la puso también en la prueba, permitiendo que se burlasen de ella las novicias y tenida por visionaria, y ella desfogaba su amargura con Dios y exclamaba: «¡Oh, Jesús mío! O padecer o morir». Recibió la bendición del Papa Pío IV, y protegida por la Virgen, reformó la vida de las hermanas, poniendo en vigor la vida primitiva. Erigió treinta monasterios, entre luchas heroicas, dejando a los Carmelitas ejemplos de la más heroica virtud y escritos celestiales, comparables a los de los Santos Padres. Dios le reveló la hora de su muerte y en un éxtasis de amor su alma voló al Esposo celestial en el año 1560.

Papelería Botella

SAN VICENTE, 57

Plumas estilográficas de todos precios. Tintas para las mismas. Bloques y carnets para notas, etc.

Diario de avisos

DE ALBALAT DE LA RIBERA.—AVISO A LOS CAZADORES.—El domingo día 19 del actual, a las diez de la mañana, y en el local de costumbre, tendrá lugar la subasta de las REPLAZAS Y CHOCAS del coto de tiradas de aves acuáticas de esta villa, advirtiéndose que las tiradas se darán por terminadas el día 12 de Enero del próximo año 1931.

Albalat de la Ribera a 11 de Octubre de 1930.—El alcalde, *J. Guillermo Hernandis*.

AGRUPACION ADMINISTRATIVA DE COMITES PARITARIOS DE LA INDUSTRIA HOTELERA Y ARTES BLANCAS.—En la sesión del pleno de la sección de Cocineros y Camareros celebrada el día 10 del actual, se acordó que antes de proceder al estudio y aprobación de las bases del Contrato de trabajo con supresión de propinas para los camareros de cafés, bars, cabarets, music-halls y demás establecimientos similares, se abra una información pública por término de quince días a contar desde el siguiente al de la publicación de este anuncio en los periódicos de Valencia y Castellón, acerca del proyecto presentado por la representación obrera, y especialmente sobre la conveniencia y oportunidad de la supresión de propinas, sustituyéndolas por el aumento de un tanto por ciento en el importe de las consumiciones.

Lo que se hace público para que todos cuantos tengan interés y consideren hayan de afectarle dicho proyecto, puedan acudir informando por escrito, que deberán presentar en la secretaría de esta Agrupación (plaza de la Almoina, 4), dentro del expresado término, o bien de palabra, siempre que lo soliciten con la necesaria antelación.

Valencia 13 de Octubre de 1930.—V.º B.º El presidente, *Juan Antonio Carpena*.—El secretario, *M. Javalagues*.

Herniados Quebrados

Se acabó el sufrir para vosotros

Ahora que podéis debéis curaros

EL ALIVIO INSTANTANEO Y RAPIDA CURACION DE VUESTROS MALES ES UN HECHO CONSUMADO, después de treinta años de constantes pruebas y profundos estudios, la tan conocida y acreditada «CASA TORRENT» ha concebido y creado una verdadera maravilla ortopédica, que llevará la tranquilidad, el sosiego, la salud y el bienestar a todos los hogares. Es una verdadera joya que nadie superará ni superará: es la creación perfecta y dominante que *no tiene imposibles, que vence siempre cuando todo lo demás fracasa*, curando con rapidez pasmosa toda clase de hernias, en ambos sexos y en todas las edades, sin la más pequeña molestia y *sin entorpecimientos de ninguna clase*. Es el ideal de todos los ideales, *que no lleva trabas ni tirantes engorrosos*; que se adapta al cuerpo como un guante, haciendo olvidar en el acto *que se tiene hernia ni que se lleve aparato*. Es la perfección sublime que deben conocer y usar todos los herniados, *hombres, mujeres y niños*, para librarse pronto y para siempre de sus traidoras dolencias. En bien de vuestra salud, tengáis poco o mucho mal, vayáis bien o mal cuidados, llevéis o no ya aparatos, todos debéis visitar sin pérdida de tiempo y con la más absoluta confianza al reputado especialista SEÑOR TORRENT, quien mediante su notable invento, *quiere transformaros en seres perfectos y robustos*, llenos de vida y salud como antes de estar quebrados. *Acudid, pues, a visitarle*, que gustosamente atenderá a cuantos se le presenten en VALENCIA, y en el HOTEL LAURIA (calle Lauria, número 4), únicamente el jueves próximo, día 16 del corriente.

NOTAS: Dicho especialista estará en ALMANSA, el día 15, en el Hotel Comercio; en ALCIRA, el día 17, en el Hotel Colón; en ALCOY, el día 18, en el Hotel Comercio, y en ALICANTE, el día 19, en el Hotel Palace.

ESPECIALIDADES PARA SEÑORA: Fajas medicales y demás aparatos modernísimos y de grandes resultados para disminuir los ventres voluminosos, evitar y curar las hernias umbilicales; las relajaciones, los abortos, todos los descensos abdominales, estómago caído, riñón flotante, etc., etc., conservando siempre la perfecta línea de la juventud. TALLERES Y DESPACHO EN BARCELONA, UNION, 13, CASA TORRENT.

Ministerio de Educación, Cultura y Deporte

LIRICO

Ayer lunes empezó la segunda semana de proyección de la graciosísima película dialogada por Pedro Muñoz Seca

UN HOMBRE DE SUERTE

Magistral interpretación de ROSARIO PINO y ROBERTO REY
Film "PARAMOUNT" totalmente hablado en español

TODOS LOS DIAS TARDE Y NOCHE EN EL

LIRICO

APOLO - Mañana miércoles

DEBUT

Irusta - Fugazot - Demare

y su típica orquesta

GRAN TEATRO - Cine mudo

¡Todos los días el mayor éxito cinematográfico!
Tercera y cuarta jornadas y últimas de la interesante novela cinematográfica publicada en "LE MATIN",

El pilluelo de Montmartre

De gran sugestión, presentación e interpretación.

60 CENTIMOS BUTACA

Márgenes

"Estilo de cartas"

¿Quién se acuerda ya del memorialista? Hace días le dedicaba Xaudaró uno de sus «monos», de *A B C*. Yo he pensado en su chiste, tan gracioso, cuando hojeaba en mis manos otro «Estilo de cartas».

Me temo que el lector no se explique mi frase: tan anticuada resulta la referencia. Tengo un par de libros deliciosos junto a mi mesa mecanográfica. Son como dos breviarios encuadernados magníficamente en buen pergamino, más de siglo y medio metidos en los estantes de una vieja y solar biblioteca. Uno lleva sencillamente una gran erre sobre el lomo, y su frontis nos expresa que no es más que la tercera edición «conforme a la segunda» de la «Retórica epistolar» del doctor don Antonio Marqués y Espejo, presbítero, pensionado por Su Majestad y beneficiado titular de la parroquial de Alberique. Está impreso en Gerona el 1824, con las licencias necesarias, y lleva como subtítulo el muy sabroso que transcribo íntegramente: «Arte nuevo de escribir todo género de cartas misivas y familiares, con arreglo a la nueva doctrina de los autores más célebres, así nacionales como extranjeros». El otro breviario es un volumen casi un siglo más antiguo. Su lomo dice solo «Estilo de cartas», pero la portada se nos muestra más expansiva. Copio: «Nuevo estilo y formulario de escrivir cartas missivas y responder a ellas en todos géneros y especies de correspondencia a lo moderno. Antes impreso en la ciudad de Orihuela, y aora añadido de varias curiosidades. Quinta impresión; año de 1735». Hay un floroncito muy simpático, y luego termina la página denunciando que, con licencia, se edita el libro en Madrid, a costa de don Pedro Joseph Alonso y Padillo, librero de Cámara de Su Majestad.

Con esto ya sabrá el lector lo de los «Estilos de cartas» y comprenderá que mi alusión al memorialista está inspirada en fundamento más sólido que la sencilla simpatía hacia Xaudaró. El memorialista y los estilos de cartas son dos cosas que desaparecen.

El memorialista ha sido sustituído—digamos que con ventaja para la estética — por las encantadoras mecanógrafas de los establecimientos de máquinas de escribir. No sólo acuden a ellas los estudiantes dicharacheros para los trabajos de copia que les atosigan, y los arlequines para la redacción de los papeles de las comedias. Van comerciantes modestos con sus papeles timbrados en el bolsillo para poder escribir al cliente con mayor pulcritud. Van también las más varias personas a dictar epístolas misivas, y llevan papel de ese que venden en los estancos, todo rayadito y con ribetes verdes, rojos, amarillos o dorados. Del memorialista a la mecanógrafa. Y del estilo de cartas al librepensamiento epistolar, porque ya no veo fórmulas.

Yo me he sonreído mucho repasando los dos libros que ahora tengo sobre la mesa. Lo que más me divierte es—¡cómo no!—lo que de seguro entretendría a las lectoras de LAS PROVINCIAS: las cartas de amor. ¡Qué cartas de amor tan sugestivas! En el «Nuevo estilo» encuentro, por ejemplo, el «Primer papel que escribe un galán a una señora que bien quiere, dándola a entender por él su afición». Es, pues, la carta de un individuo que se declara. Empieza así: «Señora: Aunque el continuado paseo de la calle de vuesa merced, mirar sus ventanas y otras cosas como suspiros, señas y acciones, le hayan dicho mi afición acerca de su persona, se atreve mi cortés desahogo a poner en sus manos estos toscos borrones, escritos más con afecto que bien discurridos, para quedar yo con el consuelo de que, ya que no sean admitidos con todo aquel afecto que mi rendimiento merece, a lo menos no cansan a vuesa merced, a quien suplico se sirva darme el alivio que este mi lastimado corazón ha menester...» No faltan ni el «papel segundo», ni la «respuesta de la dama», para todos gustos, es claro: desde la que se da por desentendida, a la que «responde más humana», etc. En el otro librito, «Retórica epistolar», hay también cartas «de amor honesto», pero el párroco de Alberique, mucho más culto que el «Curioso» autor del «Estilo», pone una introducción a su tratado de tales cartas y da comienzo a sus fórmulas con la de un filósofo a una señora: «Señora de toda mi estimación y respeto: Voy a realizar en fin la resolución con que por mucho tiempo he combatido, considerando el sobresalto que causará a la modestia de vuesa merced». Trae cinco o seis cartas, entre las que merecen comentarse la de «un caballero con la misma solicitud». «Mi señora: Aunque el afecto que han merecido siempre las preciosas circunstancias de que hallo a vuestra merced dotada, autorizaría en mí el idioma con que suele comunmente explicarse el amor, me propongo abstenerme de sus pomposas expresiones para manifestarla...», y la de «un militar al mismo fin», ésta, desde luego, con referencias bélicas.

Hoy ya no hay «Estilos de cartas». ¡Con lo divertido que resultaría una retórica epistolar, con arreglo a lo moderno y según los autores más célebres! Hasta para declararse. Principalmente para cartas de amor.

Envío:

Mi querido Pepe Bolea: Tú, que tan bellas cosas sabes hacer, ¿por qué no preparas una serie de cartas de este tipo? Sería muy interesante presentar, por ejemplo, las declaraciones epistolares que escribiría nuestra nueva generación. Puestas al margen de las fórmulas de estos viejos estilos, entretendrían mucho a muy lindas lectoras. Consúltaselo al Doctor Pedro Abelardo, o a su «alter ego», nuestro ilustre don Vicente...

JUAN BENEYTO PEREZ

Desde mi Miramar de Villajoyosa, Octubre 1930.

Dirección General de Agricultura

DISTRIBUCION GRATUITA DE MORERAS

Habiendo dispuesto esta Dirección general, de acuerdo con los fines asignados al Servicio de Fomento de la Sericicultura e Industrias Sericícola y Sedera, conceder gratuitamente plantas de moreras de porte alto, seto y semillero, lo pone en conocimiento de aquellas personas o entidades, tanto oficiales como particulares, a quienes pudiera interesar este reparto, para que puedan elevar sus solicitudes antes del día 15 del próximo Noviembre a la Dirección general de Agricultura, la que se reserva la facultad de aceptar las peticiones que reciba o limitarlas en la forma que considere conveniente.

Los envíos se harán en la época oportuna, siendo de cuenta del peticionario los gastos de transporte.

El día en el Gobierno civil

VISITAS.—TRANQUILIDAD

Ayer por la mañana hubo aglomeración de visitas en el antedespacho del gobernador, por lo que no pudimos verle a la hora acostumbrada.

El comisario-jefe de Policía nos dijo que en Valencia no se había practicado detención alguna relacionada con el golpe que ha hecho fracasar el Gobierno.

El gobernador estaba invitado a la inauguración del puente sobre el río Albaida, que tuvo lugar en Villanueva de Castellón, pero no abandonó su despacho, probablemente como medida de precaución en los momentos de intranquilidad por que atravesamos.

DE SANIDAD

En la inspección provincial de Sanidad nos facilitaron las siguientes circulares:

«Dispuesto por el real decreto-ley de 11 de Mayo de 1926, en el artículo tercero, que los productos desinfectantes se inscriban en la Dirección general de Sanidad, cumpliendo los mismos requisitos que rigen para las especialidades farmacéuticas, y por tanto, deben ser vendidos en los mismos envases que los laboratorios productores los expenden, único medio de garantizar debidamente el origen y eficacia del producto; y comprobado por esta inspección que dichos productos se venden a granel en muchos establecimientos de la provincia, cuyo hecho constituye una infracción a las disposiciones vigentes, llamo la atención de los señores subdelegados de Medicina, Farmacia y Veterinaria, especialmente de los segundos, para que adopten las medidas que estimen oportunas en sus respectivos distritos, para evitar la venta en envases distintos a los empleados por los laboratorios productores.»

—

«Habiendo observado esta inspección que varios señores inspectores municipales de Sanidad de esta provincia, acaso por desconocimiento de los derechos que les conceden las disposiciones vigentes, acostumbran a franquear con sellos de Correo la correspondencia oficial y particularmente las estadísticas sanitarias que deben remitir a las autoridades sanitarias superiores, en cumplimiento de su obligación, lo cual supone un desembolso para cuya atención no tienen consignación en los presupuestos ni tienen necesidad de ello, de lo que resulta una anomalía en el servicio, toda vez que mientras la mayoría usan la franquicia oficial, los menos envían la correspondencia oficial igual que si fuese particular, y teniendo en cuenta que con motivo del establecimiento del servicio de estadística sanitaria semanal, dicho desembolso había de ser mayor, se hace saber por la presente circular que, con arreglo a lo dispuesto en el real decreto de 25 de Noviembre de 1909 y real orden de 3 de Diciembre de 1908, todos los inspectores municipales de Sanidad tienen derecho a franquicia postal para toda clase de correspondencia oficial; y en su consecuencia, todos aquellos que no estén provistos del correspondiente sello ajustado al modelo oficial corriente, se servirán proveerse del mismo a la mayor brevedad posible, encargándolo en el establecimiento que tengan por conveniente.»

La fierecilla domada

MARY PICKFORD aparece en esta película bella, arrogante y belicosa; DOUGLAS FAIRBANKS se muestra audaz, divertido y acrobático.

Lo bufo contra lo trágico; la optimista osadía contra la altiva arrogancia; el alegre desenfado contra la estrepitosa cólera.

TELEGRAMAS Y TELEFONEMAS

La vida en la región

DE LIRIA

CORRIDAS DE TOROS

Como suplemento a los festejos de nuestra renombrada feria se organizan sendas corridas de novillos, durante los días comprendidos entre el 19 y el 26, ambos inclusive, a cuyo efecto se improvisará un circo taurino en el centro de nuestra plaza Mayor, donde es costumbre verificarse el mercado.

SORTEO DE QUINTOS

Hoy es el día señalado para el sorteo de los mozos de la quinta actual, y para poder comunicarse los resultados se ha dispuesto que esta oficina de Telégrafos funcione extraordinariamente de cuatro a seis de la tarde, como todas las demás estaciones limitadas.

DE SUECA

ACCIDENTE AUTOMOVILISTA

En el camino de Poliñá a Riola, regresando de Enguera en automóvil los señores don Juan Molilla, juez municipal de ésta; don José María Tomás, procurador judicial; don Francisco Brasero, interventor del Banco Central, y don Juan Ibars, ayudante de Obras públicas, se rompió la dirección del auto, que cayó en una acequia, quedando destrozado. Los ocupantes resultaron todos lesionados, aunque por fortuna ninguno de gravedad. Fueron asistidos en Riola por el médico señor Blanquer.

MITIN

El domingo, en la plaza de Toros, se celebró un mitin organizado por la Juventud Republicano-Socialista, tomando parte don Ricardo Miquel, don Fernando Valera y don Pedro Vargas.

El acto se deslizó dentro del mayor orden.

PUERTO DE CULLERA

Salidos: Pailebot "Paroti Hermanos", para Marsella, con arroz; vapor "Aizcori Mendi", para Bilbao y escalas, con arroz.

DE ALCIRA

A ZARAGOZA

Con objeto de asistir al Congreso de subdelegados de medicina, ha salido el que lo es de veterinaria de ésta, don Carlos Plasencia.

SUCESOS

El domingo por la tarde paseaban unas muchachas por la carretera de Alcira a Poliñá, frente a las casas de Monca, cuando pasó un auto que, intentando darles un susto, se lanzó contra ellas, alcanzando a Antonia San Juan Lloret, de 17 años, vecina del barrio de la Alquerieta, causándole la fractura del húmero, cúbito y radio izquierdos.

El conductor del coche, al apercibirse del atropello, cometió la felonía de salir de estampía.

La herida fué trasladada al Hospital, donde fué asistida. Por su estado de gravedad fué trasladada al Hospital provincial.

La Guaria civil sigue la pista del autor del atropello, para detenerle.

OTRA SALVAJADA

Sobre las ocho de la noche de ayer, cuando mayor era la animación en la plaza de Emilio Castelar, el auto matrícula de Valencia número 10.904 pasó a una velocidad de más de 100 kilómetros por hora, causando verdadero pánico entre los que paseaban. El coche fué obligado a detenerse, haciendo objeto de una gran bronca a sus ocupantes.

La Guardia municipal no apareció

Este mismo coche hace lo propio durante un mes, y seguramente creía que se trataba de país conquistado.

DE REQUENA

FUTBOL

Tercio F. C., 2 (reservas); C. D., 0 (mixto).

El domingo se celebró en esta localidad y el consabido campo un partido entre los equipos arriba indicados, saliendo vencedor el Tercio por 2 a 0.

El dominio correspondió al Tercio, no marcando más gols por verdadera desgracia.

Los mejores del Tercio fueron Navarro, García, Cubells, Gómez, Pérez, Pamblanco y Gallego.

La alineación del Tercio fué: Ramos, Gallego, Pamblanco, Cubells, Gómez, Fechuán, Navarro, Pérez, García, Pepe y Salvador.

Anterior a este partido se celebró con gran animación y alegría la inauguración del nuevo domicilio social del Tercio F. C. en la calle de Pérez Galdós.

El acto fué amenizado por un grupo de la Unión Musical.

La Sociedad del Tercio, deseosa de fomentar en esta ciudad la afición al deporte, ha formado una sección de Pedestrismo.

LA FIESTA DE LA VIRGEN

Se ha celebrado, según costumbre, la fiesta en honor de Nuestra Señora la Virgen del Pilar.

En los edificios públicos ondeaban las banderas, y en la iglesia se celebró la fiesta, por cierto muy concurrida, en honor de tan milagrosa Virgen, a quien la mayoría profesamos verdadera fe.

DE BURRIANA

AYUNTAMIENTO

El domingo se reunió el pleno en sesión extraordinaria; ésta fué presidida por el alcalde, y asistieron 19 concejales.

Fueron admitidas las dimisiones presentadas por los señores concejales don Francisco Ros Cabedo y don Bautista Borboí Melchor.

Quedó sobre la mesa para el próximo pleno la proposición de la permanente contra José González.

DEPORTIVAS

El domingo, y en el campo de Hortoláns, jugaron el anunciado partido C. D. Almazora y S. D. Burriana.

Ganó el equipo local por un tanto.

LA FIESTA DEL ECCE-HOMO

Hoy en su propio ermitorio se ha celebrado la tradicional fiesta dedicada al Santísimo Ecce-Homo.

Aquella partida durante todo el día ha estado animadísima, celebrándose el típico «porrat».

RELIGIOSAS

Como final de las Cuarenta Horas que se han celebrado en la parroquial, al atardecer del domingo celebróse la procesión del Santísimo, que fué muy lucida. Asistió la banda La Filarmónica.

Esta noche comenzará el quinario a San Francisco. De los sermones se ha encargado el canónigo de la Colegiata de Valencia, doctor Benavent.

¿SERA VERDAD?

Se nos asegura se están haciendo gestiones para ver de unir a las dos bandas de música existentes en ésta.

DE SAGUNTO

LA FIESTA DEL ARRABAL

Ayer se celebró en el Arrabal del Salvador la fiesta que anualmente dedican a su Patrona la Virgen del Remedio.

A las diez fué la misa solemne, interpretándose por nutrida capilla de música la misa de Giner, bajo la dirección de don Francisco Monreal.

Ocupó la cátedra sagrada el elocuente orador doctor don José Zahonero Vivó, que pronunció una magistral oración, en la que demostró sus singulares condiciones de gran orador.

Por la tarde una lucida procesión recorrió la carrera de costumbre, siendo presidida por las camareras de este año y cerrando la marcha la banda El Arte.

Al pasar la religiosa comitiva por frente el ex convento de Trinitarias, de donde procede la imagen de la Virgen del Remedio, se detuvo la comitiva colocando la imagen frente a su vieja morada, mientras se disparaba una traca y se encendieron luces de bengala.

El acto impresionó a los devotos que lo presenciaron.

DE CASTELLON

DE REGRESO

Terminadas las sesiones del V Congreso Municipalista, han regresado de Valencia el alcalde señor Breva y los tenientes alcaldes señores Vives y Puig.

Esta mañana el señor Breva se ha reintegrado a la Alcaldía.

DE NULES

Comunican de Nules que durante la novillada celebrada en ésta el domingo, con motivo de las fiestas, una de las vacas rompió un trozo de barrera penetrando en el interior de la Casa Ayuntamiento, embistiendo a los que allí se encontraban. José Castell Tortosa, natural de Vallada (Valencia), fué alcanzado, resultando con una cornada en el muslo y otra en la cabeza, calificado su estado de pronóstico grave.

CHOQUE DE AUTOMOVILES

Comunican de Salsadella, que en una curva pronunciada que existe en la carretera de Albocácer-San Mateo, chocaron el autobús de viajeros que hace el recorrido hasta Benicarló, y la camioneta que conducía Julio Bosch, de Villanueva de Castellón, resultando ambos vehículos con averías de consideración, sin que por fortuna haya habido desgracias personales.

DE ALICANTE

LOS TURRONEROS DE JIJONA VAN A LA HUELGA

El poco valor actual de la peseta ha originado una gran crisis en la fabricación del turrón en Jijona, que amenaza con un grave conflicto.

Para mañana está anunciada la huelga de todos los obreros de esta industria.

TRES TANTOS A UNO

En el campo del Plá, en partido de campeonato regional de fútbol, segunda categoría, el Elche F. C. derrotó al Alicante F. C., por tres tantos a uno.

DE DENIA

REGRESO

Regresaron de Valencia el alcalde y secretario de este Ayuntamiento, después de haber asistido al Congreso municipalista.

PUERTO

Salidos: Vapores «Gob» y «Jarl», para Londres; vapor «Palacio», para Liverpool; vapores «Saint Thomas» y «Balbo», para Bristol. Todos con cargamento de pasa.

Salida: Balandra «Bovi», en lastre, para Valencia.

LAS OBRAS DEL PUERTO

En las oficinas de obras de este puerto se está estudiando y proyectando el varadero.

También se estudia un proyecto de nuevo dragado.

JUNTA GENERAL

Vista la crisis de trabajo existente las juntas directivas de las Sociedades obreras proyectan la celebración de una junta general el domingo próximo para buscar soluciones al problema.

REUNION APLAZADA

Por falta de número no pudo celebrarse la junta de accionistas del Castillo, la que se celebrará por segunda convocatoria el próximo día 22 del actual.

DE ALMANSA

CICLISTA MUERTO POR UNA TARTANA

En el sitio llamado Abrevador de Zucaña, de la carretera de Yecla, y de este término municipal, aproximadamente sobre las 20 horas marchaba hacia su casa el labrador Francisco López Ruano en compañía de su familia en una tartana, y en dirección contraria venía montado en bicicleta José Villaescusa Milán, de 32 años, casado, con dos hijos, natural y vecino de esta población, que a causa de la obscuridad de la noche y no llevar luz ninguno de los dos, chocaron, causándose con la vara de la tartana una herida en el bajo vientre con salida de la masa intestinal, falleciendo a poco de ingresar en la clínica de la Cruz Roja, en donde fué asistido por el activo forense, quien certificó su defunción.

El entierro de José Villaescusa ha sido una verdadera manifestación de duelo, pues tenía por su bondad muchas simpatías en la población.

Dignos de elogio son los individuos que componen la sección de la Cruz Roja de esta localidad por los activos y humanitarios servicios que vienen prestando, por lo que felicitamos a su digno presidente don Luis Cuenca Bernal.

Noticias de Madrid

El día taurino

EN MADRID

Corrida extraordinaria, con seis toros de don Manuel García (antes de Aleas), para Fortuna y Fuentes Bejarano.

Tres cuartos de entrada en la plaza. Ello pone bien claramente de manifiesto que la combinación del cartel no es suficiente atractivo para despertar la expectación en el público. Y no por culpa de los diestros, que han dado siempre cuanto pueden y valen en favor de la afición. La causa obedece sencillamente a que Fortuna y Fuentes Bejarano son dos toreros de igual clase, de arrestos gemelos, y naturalmente, al largo de la corrida esta semejanza resulta monótona para el público. Con un distinto aliciente en medio, aunque no traspasase la categoría de mediano, yo creo que la empresa hubiese logrado tener un buen entradón esta tarde en la plaza. El valor y la voluntad innegables de Fortuna y de Bejarano hubiesen estimulado a un torero que tal vez hubiese conseguido llenar los huecos que hoy se notaban en la plaza, tanto en las graderías como en la arena. Y vamos a la corrida.

Fortuna ha tenido una tarde de desgracia. Pero entendámonos, de desgracia legítima, no de la que suelen estamparse en las revistas para encubrir el fracaso del diestro al que se le achaca. Fortuna no ha fracasado esta tarde. Y si esa legítima desgracia de la que hago mención no le hubiese perseguido en los momentos de mejor y más loable empeño que ha puesto en salir airoso, no le han permitido sumar un nuevo y rotundo triunfo en su carrera de lidiador, por lo menos no le ha privado de seguir manteniendo un buen cartel ante la afición.

En su primer toro ha procurado Fortuna sujetarle con la capa a fuerza de entregar el cuerpo. Con la muleta ha empezado toreando con pases eficaces para lograr dominar el mucho nervio de su enemigo, y luego, un poco más confiado, aunque pecando de no mandar con la escarcata lo suficiente, ha logrado hacerse aplaudir en algunos muletazos dados con arte y valentía. A la hora de matar, un buen pinchazo, media baja sin llegar a la reunión y tres intentos de descabello.

En su segundo ha derrochado valor con la muleta. Dos pases con ambas rodillas en tierra, pasándose todo el toro por delante, algunos buenos por bajo y uno de pecho superior. Con la espada, un pinchazo bien señalado y una entera arriba un poco atravesada, entrando guapamente. En este toro Fortuna ha dado la vuelta al ruedo y se ha visto obligado a saludar en unión de Fuentes Bejarano desde el centro de la plaza.

En la lidia de su tercero ha equivocado, a mi juicio, la faena. Si en lugar de empeñarse en sacar al toro al tercio para en él torearle, se hubiese ceñido a hacerlo en la tanencia de tablas que el toro pedía, no hubiera dado lugar a escuchar un aviso, dado por la presidencia, aunque no ajustándose a la faena voluntariosa del diestro, ciñéndose extrictamente al reglamento. Sin embargo, en este toro es, a mi juicio, en el que mejor ha estado Fortuna con el estoque. Las tres veces que ha entrado a matar lo ha hecho limpiamente y con ganas de agarrar la estocada.

El público ha desagraviado a Fortuna en este toro, tocándole las palmas en abundancia.

***

Fuentes Bejarano ha empezado bien y ha terminado medianamente.

A su primer toro lo ha toreado ajustándose con el capote. Con la muleta ha sabido aprovechar la nobleza del animal, cuajando, si no una faena estilista, sí una serie de muletazos valientes y de efecto positivo. Lo peor de la faena, tres intentos al natural. Con la espada, un bajonazo entrando feamente, y no obstante el público, no sé por qué extraña reacción, ha obligado al presidente a conceder la oreja de este toro a Fuentes Bejarano.

En los otros dos se ha limitado el diestro a torear con eficacia, sin perder la cara de sus enemigos ni un momento. Y aunque no ha estado afortunado con el estoque, ha dado en el cuarto la vuelta al ruedo, y en el quinto ha escuchado palmas abundantes.

***

Don Manuel García ha enviado seis toros bravos y bien presentados. ¡Lástima que el lidiado en último lugar estuviese cojo, porque para mi gusto ha sido el toro más bravo de todos. Un verdadero toro de bandera.—*Fernando Dicenta.*

EN TETUAN

De la corrida celebrada el domingo en esta plaza, poco de bueno podemos decir.

Demos principio a nuestra reseña haciendo constar que el ganadero don Victorio Torres, al igual que el pasado domingo, envió seis novillos mansos y difíciles.

Y si a esto añadimos que los diestros encargados de despachar estos seis bueyes eran Manuel Romero (Algabeño), Juan Marino y José Neila (este último el único torero verdad que había hoy en la plaza), daremos idea a nuestros lectores de la tarde que hemos *padecido*.

Algabeño (¡lástima de apodo!) francamente mal. Toreó cobardón y demostrando gran ignorancia en todo momento. En su segundo toro ovió dos avisos.

Marino, aunque más enterado, tampoco hizo nada de particular.

José Neila estuvo como siempre: muy trabajador y venciendo con su arte y su valor los grandes defectos del ganado.

En sus dos toros fué ovacionado en varias verónicas ceñidísimas, y con la muleta dió pases de todas las marcas, que se ovacionaron muy justamente.

Mató muy bien, sobre todo al último de la tarde. Después de una faena de muleta enorme, propia de los maladores de postín, entró a matar y cobró una estocada que tumbó a la res patas arriba. La ovación que el público otorgó a Neila fué de las que hacen época. Se pidió la oreja y fué paseado a hombres por el redondel.—*Gerardo Farfán.*

EN VISTALEGRE

Novillos de Cobalera, buenos.

Morateño, bien toda la tarde, siendo ovacionado.

Barberillo, valiente, pero ignorante en sus dos toros.

La banda «El Enlace» gustó, siendo ovacionada.

EN ARANJUEZ

Ganado de Pedro Hernández, manso.

Antoñete Iglesias, único matador, superior toreando y matando. (Cortó orejas.)

EN PUERTO LLANO

Novillos de Hirala, regulares.

El Moreno, superior en sus dos novillos, cortando la oreja del segundo.

Rafael Lechuga, muy bien en el primero, del que cortó la oreja, y mal en el segundo.

EN GRANADA

El ganado de Sánchez Terrones, cumplió.

Alarteño mató tres novillos por el percance de Perete, estando regular en todos.

Perete toreó valiente con el capote.

Al dar un pase es cogido.

Se levanta, y continúa toreando cerca, matando regularmente, y entrando en la enfermería.

Paquito Rodríguez, superior toreando.

Hizo dos buenas faenas con el trapo rojo y mató bien. (Ovaciones.)

Alvarez Pelayo, en el primero, superior, cortando la oreja.

En el último, bien.

EN BARCELONA

Ocho toros de Antonio Pérez, buenos, para Marcial Lalanda, Gitanillo de Triana, Bienvenida y Solórzano.

Primero.—Marcial, que ha estado bien en las verónicas de salida, remata el quite de rodillas, lo mismo que Solórzano. (Ovaciones a granel.)

Lalanda hace con la muleta una buena faena, pero en conjunto, no hay lucimiento, porque el torero se preocupa sobre todo de cuidar al toro. Media desprendida.

Segundo.—Gitanillo cumple en lo suyo, y Bienvenida se gana dos ovaciones en los quites, sobre todo en uno por faroles y una revolera.

El de Triana hace una faena bastante confiada, sí, pero sin ningún lucimiento. Media estocada leve, un pinchazo sin ganas y una estocada delantera. (Palmitas.)

Ministerio de Educación, Cultura y Deporte

Tercero.—Manolo Bienvenida da tres verónicas y media ceñidísimas. Luego hay dos quites estupendos de Manolito y uno bueno del gitano.

Bienvenida quiebra un gran par; sesga otro colosal y terminó con medio de frente. (Gran ovación.)

Comienza con un ayudado de rodillas, tres naturales, el de pecho, filigranas. Resulta la mejor faena que ha hecho en Barcelona. Dos pinchazos, una estocada y descabello, le valen oreja, vuelta y salida a los medios.

También hay ovación para el toro.

Cuarto.—Solórzano da tres lances y medio muy buenos. (Ovación.)

El mejicano clava dos buenos pares de banderillas. (Nueva ovación.)

Solórzano, tras un pase por alto, bueno, sale prendido y con la taleguilla destrozada. Sigue con ganas de acabar, pues el toro tiene mucho nervio. Un pinchazo, otro sin soltar y dobla el toro. También hay algunas palmitas para el matador y ovación para el toro.

Quinto.—Marcial cambia dos veces de rodillas y luego borda seis verónicas superiorísimas. (Ovación.) Luego hace un quite de rodillas y el de la mariposa. Solórzano veroniquea con ambas rodillas en tierra. (Más ovaciones y música.)

Lalanda clava tres pares, que son ovacionados.

Dos ayudados de rodillas, cinco naturales, el de pecho, de frente por detrás, todo el repertorio con gran dominio y con gran lucimiento. Mató de media estocada en la cruz. (Orejas, rabo, vueltas al ruedo.)

Sexto.—Gitanillo no se luce y tiene detalles superiores.

Luego el toro, al arremeter contra el suelo, se arranca un pitón.

Gitanillo no se luce con la muleta porque el toro está muy bravo y él no lo aguanta nada. Dos pinchazos y una estocada corta.

Se pidió la vuelta al ruedo para el toro.

Séptimo.—Bienvenida le da cuatro verónicas y media superiores.

Quita por chicuelinas y por faroles.

Gitanillo quita por verónicas.

Bombita IV, él solo, con acompañamiento de música, clavó tres pares estupendos, marcando admirablemente la suerte y ejecutándola a la perfección, que arrancaron otras tantas ovaciones estruendosas.

Manolo brindó al señor Blanco Alberich, el héroe de la travesía del Atlántico, y a los acordes de la música, hizo una faena torerísima y adornada, en los medios, mandando siempre del toro. Mató de un pinchazo y una corta a toma y daca. (Ovación al toro y al torero, que dió la vuelta al ruedo.)

Octavo.—En la primera vara, Solórzano salió arrollado y se libró por pies.

Solórzano comenzó procurando dominar al toro, y luego se adornó en una faena llena de justeza y valentía. Al dar un molinete, fué volteado sin consecuencias. Mató de una estocada desprendida. (Ovación.)

MANOLO BIENVENIDA MATARA SEIS TOROS EN SEVILLA

Manolito Bienvenida, el torero de la gran afición y de los arrestos juveniles, quiere cerrar su temporada en España con un broche digno de los muchos triunfos logrados en ella. Y para ello nada mejor que entendérselas en su propia tierra con seis toros de Villamarta.

Esta corrida, ya contratada en firme, se celebrará el día 19 en Sevilla.

Corridas del lunes

EN ZARAGOZA

Se lidian seis reses de la ganadería de Coquilla para Márquez, Marcial Lalanda y Gitanillo de Triana.

Primero.—Márquez veroniquea regular.

Muletea muy movido para un pinchazo bueno, otro regular y una estocada.

Segundo.—Marcial realiza una faena de aliño para dos pinchazos malos y una estocada delantera, descabellando al primer intento.

Tercero.—Al salir, un picador raja al toro en una pata.

Gitanillo, tras una breve faena, agarra media estocada delantera, que basta. (Ovación.)

Cuarto.—Márquez con la muleta hace una faena parada, y entrando por la cara, atiza media estocada baja. (Aplausos.)

Quinto.—Marcial veroniquea valiente.

Con la muleta hace una faena adornada para un pinchazo y una estocada defectuosa.

Sexto.—Gitanillo hace una faena con abundancia de pases naturales superiores para media delantera, dos pinchazos y una entera.

Disposiciones oficiales

La *Gaceta* publica las siguientes:

Concediendo treinta días de licencia, por enfermo, a don Antonio Mármol, auxiliar administrativo del Catastro afecto a la jefatura de Valencia.

Anuncia la vacante de una plaza de médico titular inspector municipal de Sanidad de Agost (Alicante), dotada con 2.200 pesetas.

Manifestaciones de Bergamín

El señor Bergamín hizo a los periodistas declaraciones de carácter político, en las que dice que las dificultades por que atraviesa España se acentúan visiblemente con el encarecimiento de las subsistencias. Aún no es tarde para resolver este problema. Sólo con la estabilidad política.

Insiste en la necesidad de ir a las Cortes Constituyentes. Si el Rey tiene el gesto valeroso de convocarlas, se lograría una mayoría monárquica considerable.

Cree que hay que acudir a las Cortes inmediatamente, sin previas elecciones municipales ni provinciales. El Parlamento es lo importante.

En los Ministerios

Presidencia

El general Berenguer recibió al decano de la Universidad de Praxford (California), míster Arstrom; a nuestro embajador en Lisboa, al general Barrera, al primer teniente de alcalde de Barcelona, señor Mainer, y al subsecretario de Trabajo, que le entregó el informe emitido por la comisión encargada de estudiar el asunto de los *Noticieros del Lunes*, que será resuelto definitivamente en el Consejo de Ministros próximo.

Gobernación

Al salir de Palacio el ministro de la Gobernación fué preguntado por los informadores acerca de las noticias de provincias, y manifestó lo siguiente:

«Se ha declarado la huelga general en Sevilla, pero no es total, porque los socialistas no van al paro.

La huelga es tranquila.

Anoche trabajaron los panaderos y a las ocho de la mañana han abandonado el trabajo, pero creo que se arreglará todo esto pronto.

Lo de Málaga ha mejorado, aunque no se trabaja en todas las obras.

Los ferroviarios están en su puesto.

Los carros de transportes y la mayoría de los taxímetros circulan, estando los establecimientos abiertos.»

—

El general Marzo repitió a los periodistas, en su despacho del Ministerio, las manifestaciones que hizo al salir de Palacio.

Añadió que en Sevilla se habían practicado cinco detenciones.

En Málaga se camina rápidamente hacia la normalidad.

Trabajan los carretones y la mayoría de los taxímetros.

Igualmente entraron parte de los obreros del muelle, sin que se haya alterado el orden.

Un periodista preguntó al ministro qué noticias tenía de Barcelona, donde estaba anunciada para hoy la huelga general.

El general Marzo dijo:

—¿Pero ustedes creen en esos anuncios?

Nada de lo que se anuncia sucede.

Lo más lamentable es que estas cosas trascienden al extranjero y nos causan daño.

Hoy mismo me han preguntado si había leído lo que dice *Le Journal*, de París.

He contestado que no lo había leído, pero que me figuraba lo que diría.

Es sensible que los corresponsales de periódicos extranjeros que envían esta clase de noticias, son en su mayoría españoles, y, por lo tanto, malos patriotas.

Instrucción

El señor Tormo manifestó que estuvo el domingo en Barcelona, a donde fué para completar su información sobre el local del Instituto Femenino Infanta María Cristina, el cual pasa a ser nacional.

Otro asunto para el que fué allí está relacionado con la dimisión del rector de aquella Universidad, y como insistió por sus malas condiciones de salud, ha habido que aceptársela.

Se ha acordado que le sustituya el doctor Soler, decano de la Facultad de Farmacia, compenetrado en todo con el anterior.

Agregó que tenía la satisfacción de comunicar que en todas las Universidades de provincias había tranquilidad, incluso en la de Valencia, donde las peticiones de los alumnos siguen la tramitación normal sin alboroto alguno.

LA FIRMA REGIA

De Estado:

Destinando a Sofía, como ministro plenipotenciario, a don Juan Bautista Arregui.

Disponiendo que el consejero de la embajada de París, don Alonso Caro, pase al Ministerio de Estado, ascendido en su categoría.

Admitiendo la dimisión al cónsul en Salónica don Joaquín Pereira.

Idem al marqués de Monroy, representante del Estado en el Ministerio de Economía.

De Gracia y Justicia:

Promoviendo a presidente de la Sala primera del Supremo a don Diego Medina.

Jubilando a don Luis Alvarez Neira, magistrado de Pamplona.

Lo sustituye don José Millaruelo.

Nombrando magistrado de La Coruña a don José Manuel Pedreira.

Idem presidente de la Audiencia de Lérida a don José Samaniego.

Idem presidente de la de Huesca a don Pedro Benito Varela.

Idem magistrado de ascenso de la territorial de Palma de Mallorca a don Alejandro Galiego.

Idem de San Sebastián a don Manuel Montero.

Idem de Lugo a don Antonio Sánchez.

Idem magistrado de entrada de la Audiencia de Badajoz a don Manuel María Cavanillas.

Idem presidente de la territorial de Cáceres a don Gerardo Vázquez.

Idem magistrado de término de Oviedo a don Eduardo Fraile.

Idem de ascenso de Sevilla a don Antonio Aztola.

Promoviendo a la categoría de magistrado, con destino al juzgado del distrito de la Magdalena, de Sevilla, a don Leandro Martínez López.

Nombrando magistrado de Santa Cruz de Tenerife a don Juan Sánchez Real.

Idem de León a don Ricardo Medina.

Idem de Las Palmas a don Jaime Olartúa.

Idem de Pontevedra a don Francisco Navarro.

Nombrando canónigo de Santo Domingo de la Calzada a don Mariano Santamaría Alonso.

Idem de Avila a don Teodoro García.

Idem deanes de Santiago a don Solustiano Portela.

Idem de Tarragona a don Manuel Borrás.

Idem de Burgo de Osma a don Diego Bugallo.

Idem de Coria a don Francisco Velasco.

Idem de Seo de Urgel a don Ricardo Conesa.

Idem de Solsona a don Manuel Vilella.

Idem chantre de Calahorra a don Gregorio Sanz.

Idem canónigo de Barcelona a don Luis Despujols.

Idem de Vich a don Clemente Villegas.

Idem de Ibiza a don Antonio Escandell.

En Palacio

Ayer mañana despacharon con el Rey el presidente del Consejo y los ministros de Estado, Gracia y Justicia, Hacienda y Gobernación.

El presidente dijo a los periodistas que se había firmado el nombramiento de director de Montes a favor del ingeniero señor Gotor.

El ministro de Estado manifestó que había firmado una larga combinación de personal.

—También se han concedido numerosas condecoraciones con motivo de las Exposiciones.

El señor Estrada dijo que se había firmado el nombramiento de presidente de sala del Supremo a favor de don Diego Medina.

Había larga firma de magistrados, deanes y canónigos.

No figuraba el nombramiento de presidente del Tribunal Supremo por ser asunto que no se ha resuelto aún ni se acordará en el Consejo próximo tampoco, "porque yo marcho mañana a Alhama de Aragón a descansar quince o veinte días.

Vendré frecuentemente a Madrid, especialmente para asistir a los Consejos."

Se refirió al viaje que hizo el domingo a Toledo, visitando con el Cardenal la Sala de Concilios, verdadera obra de arte.

Elogió las reformas introducidas por orden del Cardenal y terminó diciendo que en su ausencia se encargará del despacho del Ministerio el subsecretario.

El ministro de la Gobernación dijo que se había firmado un decreto concediendo nacionalidad española a dos alemanes y un mejicano.

El señor Wais manifestó que no había llevado ningún decreto.

Se limitó a informar al Rey de los asuntos pendientes porque no había despachado con él desde que se posesionó de la cartera de Hacienda.

El Rey recibió telegramas de felitación de todos los jefes de Estado hispanoamericanos, con motivo de la Fiesta de la Raza.

Todos fueron contestados en términos muy cariñosos.

La Reina y las Infantas Beatriz y Cristina acudieron al Hospital de la Cruz Roja, reanudando la comunicación con aquel centro.

Después, el Príncipe de Asturias, acompañado de sus hermanas, paseó en automóvil por la población.

También en el Ministerio de Estado se recibieron noticias de nuestros representantes en Europa y América, informando de la solemnidad de la Fiesta de la Raza y de los brillantes actos públicos celebrados con asistencia de Gobiernos, fuerzas vivas y Colonias hispanoamericanas.

De la detención del comandante Franco

A la una de la tarde se le levantó la incomunicación al comandante Franco.

Seguidamente recibió la visita de su esposa.

Manifestaciones del director general de Seguridad

Desde el sábado, al conocerse la detención del señor Franco, empezaron a circular rumores insistentes de que a aquella detención habían seguido otras más, entre ellas la de los líders del partido republicano, todos con Franco, según el rumor, complicados en el complot revolucionario que había descubierto el Gobierno.

Otro rumor que circuló de manera insistente fué el de que el jefe socialista Indalecio Prieto había sido asesinado en Bilbao.

Para confirmar todo cuanto se decía, los periodistas que hacen la información en la Dirección general de Seguridad, interrogaron al general Mola.

—La detención del héroe del «Plus-Ultra» se debe, como ya se dijo, a falta militar, porque alguien decía que el comandante Franco, después de realizar diversas visitas en algunas poblaciones, en un café hizo determinadas afirmaciones, y allí por determinada persona se le advirtió que no debía expresarse en aquellos términos; pero eso no pasa de ser un bulo.

Franco no fué detenido. Yo le envié recado de que acudiera a este despacho, como lo hizo, y le indiqué la conveniencia de que se personara en prisiones militares donde está a disposición del capitán general.

Respecto del asesinato de Indalecio Prieto, tengo entendido de que está bueno, sano y libre.

Los oradores del mitin republicano celebrado en la plaza de Toros están en libertad, y yo pregunto a ustedes: ¿Pero por qué se les había de detener?

—Por el complot — respondieron los periodistas.

—Pero mira que existir un complot y yo no sabía nada.

Respecto a las detenciones de Barcelona—siguió diciendo el general,—son órdenes que se habían comunicado.

De la detención de los señores que tomaron parte en el mitin de la plaza de Toros, no sabía nada, pues era de la incumbencia del ministro de la Gobernación.

Es inexacto que haya sido destituído el comisario señor Roldán.

Este fué a Málaga para informar en sustitución del comisario señor Báguena, que cumpliendo mis órdenes estaba en Vizcaya. Como éste había regresado a Málaga, por eso el señor Roldán lo ha hecho para Madrid.

—

A última hora de la tarde los periodistas volvieron a hablar con el director general de Seguridad, para ver si les confirmaba el rumor de los sucesos ocurridos en Murcia sobre el planteamiento de la huelga revolucionaria.

El director de Seguridad dijo que de momento no les podía contestar por carecer de noticias, pero que media hora después daría una nota.

Pasado dicho tiempo los periodistas le volvieron a visitar.

Les manifestó que en Málaga se encuentran trabajando 135 obreros en trece buques; 75 asociados y el resto sin asociar.

De los elementos de transporte trabajan todos, aumentan las operaciones y la ciudad se halla tranquila.

En Murcia los gremios de los Sindicatos obreros, especialmente el de la madera, acordaron declarar la huelga, pretendiendo que ésta sea general.

Grupos de obreros intentaron hacer coacciones, que evitó la fuerza pública.

Se practicaron cuatro detenciones. No hay muertos ni heridos, ni se ha concentrado ninguna fuerza.

Se trata de que los periódicos vayan a la huelga, y se supone que algunos irán, pero desde luego uno se publicará esta noche.

En Sevilla la tranquilidad es completa y circulan taxis y tranvías.

No hay heridos ni muertos.

Reunión del Consejo del Banco de España

Con motivo de la reunión celebrada ayer en el Banco de España, facilitaron la siguiente nota oficiosa:

«En la reunión que el Banco de España celebró hoy, se adoptó el acuerdo de nombrar una comisión que inmediatamente salga para el extranjero, a fin de tratar con los Bancos Nacional e Internacional de Pagos del problema monetario de España a consecuencia de lo dispuesto en el real decreto que ordena la situación de fondos en el exterior a disposición del Tesoro.

La comisión será presidida por el gobernador del Banco, señor Bas, y la compondrán los señores Aurelio Pastor y el representante técnico del Ministerio de Economía, señor Flores de Lemus.»

* * *

La Voz, refiriéndose a ese acuerdo, dice que publica con satisfacción la anterior nota.

La libra pasó ayer de las 49, y ya era tiempo de que se empezara a hacer algo práctico para resolver el gravísimo problema de la baja de nuestra moneda, que tantos perjuicios está causando a la economía nacional.

El Gobierno venía procediendo con excesiva calma.

En el decreto aprobado días pasados, señala un principio de orientación eficaz. Por fin parece que se va a hacer algo. Más vale tarde que nunca.

* * *

El subgobernador del Banco de España, señor Belda, fué interrogado por los periodistas sobre la reunión del Consejo de Administración del Banco de España de ayer mañana.

Dijo que había habido un cambio de impresiones sobre el decreto de Hacienda últimamente aprobado.

La entidad acordó proceder con adelantamiento, como se decía que se iban a publicar algunas reales órdenes complementarias, que hasta la fecha no hemos recibido, en la sesión de la mañana se discutió la que ya conocemos.

En ella se trató de la apertura de créditos en el extranjero, pero como este es asunto que no se resuelve en una hora, continúa el estudio del texto de dicha disposición.

Se le preguntó acerca de la supuesta operación de los diez millones de libras para hacer frente a las dobles.

—Algo de eso hay—contestó.—Estos millones son virtuales; es decir, que siguiendo el plan establecido por la ley de Ordenación bancaria, el capital que haya de reunirse para cualquier género de concesiones u operaciones y también para la regularización del cambio, se sobreentiende que la mitad corresponde al Tesoro y la otra mitad al Banco de España.

Claro está que teniendo en cuenta otro artículo de la citada ley de Ordenación bancaria, en virud del cual el Banco será reembolsado de las pérdidas que experimente en estas operaciones, el ministro de Hacienda, el cálculo cree con ella es suficiente para hacer frente a esas atenciones que no son obligatorias para el Tesoro ni para el Banco de España, pues éste no tiene ninguna obligación pendiente de pago en el extranjero.

Estas obligaciones son producidas por el comercio y por la exportación, que tienen que depositar en el extranjero las cantidades anteriores a su vencimiento; pero al no convenirles en aquel momento, han sido defraudados los doblados y ahora se prefiere que las operaciones las haga el Banco de España.

Por último, hablando de la subida de la libra en el día de ayer, el señor Belda dijo que no podía dar ninguna explicación razonable, diciendo que por su cargo nada podía decir, ya que la iglesia tiene sus doctores, los cuales dirán en su día cuáles son las causas.

Rumor desmentido

Ayer tarde circuló el rumor de que había sido dada la orden de detención contra Alcalá Zamora.

Debidamente informados, podemos asegurar que no es cierto este rumor y que ha nacido, sin duda, del hecho de estar citado para declarar el próximo día 18 ante el juzgado especial que instruye el sumario con motivo del mitin republicano en la plaza de Toros.

El día 15 declarará Azaña, el 21 lo hará Marcelino Domingo y el 22 Lerroux.

También se aseguró ayer tarde que había órdenes de detención contra Indalecio Prieto.

Los conflictos sociales

Bilbao. — Ayer fueron libertados seis detenidos con motivo de los últimos sucesos.

Ayer mañana se reintegraron al trabajo todos los obreros de la industria Cantoje, habiendo aceptado las proposiciones del delegado regional.

Por otra parte los obreros del ramo de construcción han retirado el oficio de huelga.

Se celebró una reunión de obreros, presidiendo el delegado del Trabajo.

También lo hicieron los patronos de las fábricas Iberia y Vizcaya, buscando solución al conflicto planteado hace tiempo.

No se llegó a un arreglo.

El paro afecta a unos 500 obreros.

* * *

Sevilla.—El día de ayer transcurrió en completa tranquilidad.

Fuerzas de la Guardia civil de Caballería patrullaron por las afueras de la ciudad.

La Policía practicó algunas detenciones.

* * *

Sama de Langreo.—En la Asamblea del Sindicato Unico minero de la Compañía Asturiana, se acordó pedir se levante el castigo de quince días impuesto a uno de los obreros.

* * *

Córdoba.—Con motivo de la detención de los oradores del mitin republicano celebrado el domingo en Palma del Río, ayer por la mañana los estudiantes abandonaron las clases, trasladándose al Gobierno civil para pedir la libertad de los detenidos.

Los manifestantes fueron disueltos por la Policía.

Los detenidos están en Posadas, a disposición del juzgado.

Por la mañana, un grupo de obreros, recorrió talleres, obras y fábricas, invitando a los obreros al paro, siendo atendidos en algunos sitios.

Al mismo tiempo pedían asistieran al entierro de la víctima del accidente del domingo.

El gobernador dijo a los periodistas que durante la celebración de un mitin republicano en Palma del Río, hubo de ser suspendido el acto porque casi todos los oradores pronunciaron palabras que caen de lleno dentro de las sanciones penales.

* * *

Vitoria.—El domingo no ocurrió novedad.

Ayer reanudaron el trabajo casi todos los obreros, a pesar de haberse anunciado por medio de pasquines que continuaría, la huelga general.

La Guardia civil comenzó en seguida las gestiones para averiguar dónde habían sido confeccionados dichos pasquines, y por fin pudo detener a Félix, Francisco y Elvira González, que viven en un pueblo próximo y que están afiliados al sindicalismo.

Ayer se trabajó en la estación en la carga y descarga de los numerosos vagones de mercancías acumulados estos días.

* * *

Málaga.—Ayer se trabajó en los muelles con más intensidad que en días pasados.

El transporte de mercancías se hizo por medio de camiones protegidos por la Guardia civil.

Los camareros y peluqueros reanudaron ayer el trabajo.

Durante la madrugada de ayer fueron detenidos los presidentes de varias entidades obreras, significados por su actitud de resistencia.

El gobernador recibió ayer a una comisión de obreros del muelle, quienes le presentaron una fórmula de arreglo consistente en unir en una las dos Sociedades obreras, con el fin de aunar aspiraciones.

* * *

Murcia.—Ayer se declararon en huelga los obreros del ramo de construcción y los madereros, como protesta contra la detención del comité de huelga de la fábrica de muebles curvados.

Desde primera hora de la mañana numerosos grupos obreros recorrieron los talleres para invitar al paro a los obreros.

También secundaron la huelga los tipógrafos.

La actitud de los obreros es pacífica, pero como medida de precaución la Guardia civil patrulla por las calles.

Un grupo de mujeres apedreó a la Guardia civil.

Esta tuvo que dar varias cargas para disolver a los manifestantes.

No hubo heridos.

* * *

La Línea. — Ayer se registró un movimiento obrero como protesta contra las detenciones practicadas en Barcelona.

Por la mañana se planteó el paro, que fué secundado por la mayor parte de los obreros.

Los huelguistas circularon por las calles pacíficamente.

El Círculo Mercantil estuvo concurridísimo de comerciantes e industriales.

Entre los concurrentes figuraba el comandante de Infantería de esta guarnición señor Sánchez Nos, vestido de uniforme.

Entre éste y varios comerciantes se promovió un desagradable incidentes que terminó diciendo el presidente del Círculo que iba a enviar los padrinos al militar.

La directiva del Círculo acordó por unanimidad la expulsión del comandante.

* * *

Sevilla.—La mitad de los panaderos no trabajan y les sustituyen soldados.

Continúan en huelga los albañiles y metalúrgicos.

En la calle de Joaquín Costa y en la Alameda de Hércules se registraron incidentes, sin consecuencias.

El gobernador dijo a los periodistas que tenía noticias optimistas y que había fracasado el intento de huelga general.

Una comisión de la U. G. T. solicitó del gobernador la libertad de varios detenidos y la apertura de centros clausurados.

El gobernador contestó que los Círculos serían abiertos; pero que los detenidos habían sido puestos a disposición de los tribunales.

La Unión Monárquica

Linares.—El sábado por la noche llegó en automóvil el señor Yanguas con varios miembros de la Unión Monárquica Nacional, con el fin de asistir a un banquete celebrado en una finca de las afueras de la población.

Alrededor de la finca se adoptaron grandes precauciones por la Policía y la Guardia civil, y no se registraron incidentes.

El guardameta Zamora sufre una lesión grave

A las seis menos cuarto de la tarde de ayer le practicó el doctor Oller una radiografía al guardameta nacional Ricardo Zamora, en la parte donde se lesionó ayer en el partido contra el Athletic.

Terminada la radiografía los periodistas conversaron con el cirujano, quien manifestó:

—Ayer en el vestuario del Madrid, después del reconocimiento que hice a Zamora, ya pude apreciar que además de la luxación del húmero, quizás pudiese tener la fractura del omoplato.

Desgraciadamente la radiografía que acaban de hacerle ha confirmado mis temores.

Zamora sufre la fractura del omoplato izquierdo en sentido longitudinal, de arriba abajo.

La lesión no puedo negar que es grave, y para persona que se dedica a juegos violentos, mucho más.

Yo por mi parte pondré todo lo que pueda para que el guardameta no quede alejado del fútbol español, y si todo responde, es posible que dentro de tres o cuatro meses Zamora estuviese en condiciones de jugar.

Como estas cosas hay que hacerlas sobre la marcha, dentro de un momento iré al hotel donde se hospeda para someterle a un plan y hacerle el vendaje adecuado, dado el carácter de la lesión.

Por la forma de la fractura, yo no creo que sea de una patada, aunque Zamora dice que sí.

El Concilio de Toledo

Toledo.—Ayer mañana, a las siete, en la capilla del Palacio Arzobispal, se celebró una misa, oficiando el Prelado de Sigüenza.

A las nueve y media en el salón de Concilios tuvo lugar la segunda congregación general, asistiendo los Prelados y demás conciliares.

Se dijo una misa por el éxito del Concilio.

Terminada la misa se hizo juramento de guardar secreto a todos los que no asistieron a la primera congregación.

A continuación se abrió a discusión los temas sometidos a los anteriores Concilios.

Desde las doce a las seis se reunió la comisión en sesión privada en el Palacio Arzobispal.

A las ocho se celebró el acto eucarístico mariano en la capilla de Palacio, dando la bendición a los congresistas el Prelado de Sigüenza.

Los legionarios en acción

Almería.—Hoy por tercera vez irá a la Universidad el catedrático González Oliveros.

Los legionarios de España han anunciado que irán a la Universidad para defenderle.

Semanario recogido

Ha sido recogido el semanario político *Nueva España*.

Banquete

Hay, a las dos de la tarde, en el Palace, se celebrará un almuerzo organizado por la Juventud Conservadora en honor del ministro de Economía.

Mitin socialista

En el salón Olympia se celebró el domingo el anunciado mitin socialista, en el que tomaron parte la señorita Ildegar Rodríguez, Rodolfo Llopis, Juan Sánchez Ribera y Antonio Gama.

Todos coincidieron en reconocer la necesidad de que se proceda a exigir responsabilidades políticas.

El señor Gama, al final del mitin, recomendó a los trabajadores que sólo escuchen la voz de la Unión General de Trabajadores y no se dejen sorprender por órdenes circulares, por quienes sólo quieren producir desórdenes para provocar una nueva Dictadura.

DE MARRUECOS

Cuatro muertos en accidente de aviación

Larache.—Ayer, en el lugar conocido por Nora Zafrú Ain Geta, en las cercanías de la intervención militar de Jemis el Sael, aterrizó violentamente un avión Latecoere, pilotado por Gerard Villar.

A bordo del aparato iban con el piloto un matrimonio joven y un señor de 66 años, en calidad de pasajeros.

Parece ser que el avión, a causa de la densa niebla, chocó contra un acantilado y se estrelló.

Rápidamente se acudió al lugar del accidente, pero los auxilios fueron innecesarios porque todos los ocupantes del avión murieron en el acto.

Los cadáveres no fueron identificados, a excepción del del piloto.

Cinco sacas de correspondencia que llevaba el avión siniestrado, fueron recogidas y trasladadas a la Oficina de Correos para su reparto.

Las fiestas del Pilar

Zaragoza.—Con gran animación se celebran las fiestas del Pilar.

Es enorme la concurrencia de forasteros, que se calcula pasan de 20.000.

Se celebró una gran festividad religiosa, con asistencia de las autoridades.

El templo del Pilar estuvo concurridísimo.

Se celebró la tradicional procesión de la Virgen.

Los republicanos

En Madrid se celebró el domingo una reunión republicana, a la que asistieron los mismos elementos que en el mitin celebrado en San Sebastián, para tratar de la situación política y del anuncio de elecciones.

Estas reuniones se celebrarán con frecuencia.

Ultima hora en la Presidencia

Manifestaciones de Berenguer y Marzo.--Una nota aclaratoria

El general Berenguer recibió ayer tarde la visita de don César Silió, el ingeniero Buhigas y el general Salas.

Más tarde recibió al ministro de la Gobernación.

Luego despachó con el subsecretario de la Presidencia.

Vestido ya para asistir a una cena en la Gran Peña, Berenguer recibió a los periodistas, y dijo:

—Bueno, señores: Ya habrán visto ustedes, por los periódicos de hoy, que ha sido un día triste, pero no podía ocurrir de otra suerte.

Por lo ocurrido en Murcia, según dicen algunos diarios, se debe pensar que a estas horas Murcia no debe existir.

Luego sonrió irónico y añadió:

—Pero, en fin, como yo quiero que ustedes se enteren de todos los detalles de esta hecatombe, ahí está el general Marzo, que les va a contar a ustedes lo que ha pasado, en qué consiste y su verdadero alcance.

Llamó al ministro de la Gobernación, que le acompañaba, y el general Marzo dijo:

—Lo ocurrido en Murcia, señores, es lo siguiente:

Unos representantes de la Confederación General del Trabajo, con motivo de haber pedido que se libertara a dos afiliados que estaban detenidos, intentaron ejercer coacciones para provocar la huelga.

No lo consiguieron en los primeros momentos, y de madrugada lograron que dejaran de trabajar algunos panaderos. Ya era algo.

Algunos obreros abandonaron el trabajo, pero las autoridades, que habían tomado medidas, lo arreglaron todo sin necesidad de dar cargas.

El aspecto de la población durante el día de hoy, es perfectamente normal, y en evitación de que esta noche pudieran producirse coacciones con motivo del abastecimiento de leche y pan, se han tomado las necesarias precauciones.

Hasta ahora no ha ocurrido nada.

A eso queda reducido todo el conflicto de Murcia.

El presidente, después de terminar el general Marzo, añadió:

—He dispuesto que entreguen a ustedes una nota, por la adjudicación de un crédito de diez millones de pesetas al Ministerio de Ejército, con objeto de que no haya lugar a que se establezcan ciertas contradicciones en parte de la prensa.

* * *

La nota a que se refirió el presidente, dice así:

«Como la forma en que parte de la prensa da cuenta de la concesión de un suplemento de crédito de diez millones de pesetas al capítulo noveno, artículo único de la sección tercera, presupuesto del Ejército, se presta a que por alguien pueda creerse que dicho crédito en parte es motivado por atenciones nuevas no previstas al crearse el presupuesto, conviene hacer las aclaraciones siguientes:

1.ª Cuando se redactó el presupuesto para 1929, con objeto de que éste no rebasase las cifras que el Gobierno de entonces consideró oportunas, rebajó en varios capítulos el presupuesto del Ejército cantidades de importancia, dejándolos indotados, correspondiendo 11 millones al capítulo noveno, artículo único, razón por la cual en dicho año 1929 se precisó solicitar para dicho capítulo, cantidades que se concedieron por real decreto de 10 de Noviembre de 1929.

2.ª Al remitir el Ministerio de Hacienda los datos para el año 1930, en el mes de Marzo, del mismo modo que propuso bajas de consideración, incluyó también los aumentos necesarios para suplir las deficiencias del capítulo indicado, tratando así de evitar peticiones de suplementos, y aunque estos últimos importaban mucho menos que las bajas, sin embargo de la economía, fueron aceptados los aumentos, no dejando subsistentes las indotaciones de servicios, sin duda por el propósito del Gobierno de aquella época de que no apareciera un déficit inicial en el presupuesto.

3.ª En la nota que al comenzar la actuación del presente Gobierno redactó y publicó en la prensa el Ministerio de Hacienda, se hizo ya saber públicamente la indotación de ciertos capítulos del Ministerio de Ejército y las cifras que habrían de concederse, inferiores a las solicitadas, por las economías logradas en lo que va de año, gracias a una austera administración del presupuesto.

4.ª El crédito de diez millones ahora concedido fué solicitado del Ministerio de Hacienda por real orden de 5 de Agosto último para atender a la necesidad ya anunciada en el mes de Marzo, cuya importancia, como se ve, es inferior en un millón al crédito que se otorgó en 1929.»

Ministerio de Educación, Cultura y Deporte

El problema de los Cambios

Otra disposición interesante

REAL ORDEN

Excelentísimo señor:

Para el mejor y más acertado cumplimiento de las disposiciones dictadas para evitar la compraventa de divisas extranjeras que no respondan a una necesidad de la vida de relación con el exterior, se hace indispensable dictar reglas a las que haya que ajustarse la justificación de dichas operaciones, cuyo cumplimiento ha de exigirse con inexorable severidad que impida la evasión de capitales y las cesiones o combinaciones que pudieran intentarse.

En su virtud, Su Majestad el Rey (q. D. g.) se ha servido disponer:

1.° Las peticiones de moneda que se hagan en Bancos establecidos en España deberán ir acompañadas necesariamente de las correspondientes facturas o documentos equivalentes en su defecto, cuando se trate de necesidades comerciales, y en otro caso de una declaración jurada del comitente en que se haga constar el motivo de la demanda.

Igualmente se exigirá la misma justificación cuando se trate de órdenes de abono al Banco exterior.

2.° Los Bancos y banqueros establecidos en España habrán de tomar nota detallada de las facturas bajo su responsabilidad, estampando en ellas un sello que impida su utilización para nuevas adquisiciones de moneda y dichas facturas deberán ser consignadas a los interesados en unión de los demás documentos que justifiquen la operación de compra de divisas, así como los Bancos y banqueros guardarán las declaraciones juradas para que unos y otros justificantes puedan servir de base para la comprobación que se estime necesaria.

3.° Las demandas de moneda o de abonos en cuenta serán rehusadas por el Banco de España cuando no vayan acompañadas de las indicadas justificaciones y deberán presentarse otros justificantes cuando la condición del comitente, la clase de negocios a que se dedica o cualquier otra causa por lo que se estime necesario ampliar aquella justificación.

4.° El Centro regulador de cambio completará con las disposiciones que considere oportunas las que contiene esta real orden, que sirva para asegurar la mayor eficacia de la misma.

5.° Las infracciones de lo dispuesto serán denunciadas a los tribunales, sin perjuicio de las sanciones gubernativas que procedan.

Dios guarde a V. E. muchos años. Madrid a 10 de Octubre de 1930.—*Weis*.

Señor director general de Tesoro público.

Más de los conflictos sociales

Córdoba.—Se verificó el entierro del cadáver del obrero Mariano Jiménez Ruiz, al cual asistieron más de 4.000 obreros.

En el cementerio y a petición de la Casa del Pueblo, pronunció un discurso el catedrático señor Morente.

El desfile se efectuó sin incidentes.

En sesión celebrada en el Ayuntamiento se acordó costear los gastos de sepelio y conceder a la viuda de Jiménez una pensión con arreglo a las disponibilidades del Ayuntamiento.

El periódico *Política* ha abierto una suscripción para la viuda del finado, que encabeza con 400 pesetas.

—

Málaga.—Una comisión de obreros del muelle ha aceptado el fallo del Comité paritario, con lo que se da por terminada la huelga.

—

Murcia.—A las nueve de la noche el gobernador recibió a los periodistas.

Les dijo que confiaba en que en la mañana de hoy quedaría resuelta la huelga.

—

Vitoria.—Por la tarde entró al trabajo mayor número de obreros que por la mañana.

A última hora de la tarde de ayer se recibió un telegrama del ministro de Fomento condonando los derechos de almacenaje de las mercancías estacionadas en los muelles de la estación en los días de huelga.

Congreso de Sanidad

Zaragoza.—Ayer comenzaron las sesiones del Congreso de Sanidad.

Por la mañana se celebró la sesión de apertura.

Por la tarde asistieron los congresistas a la plaza de Toros.

A las cinco y media se reunieron las secciones de Farmacia y Medicina.

Anoche se celebró una función de gala en el teatro Principal.

Los aviadores Haya y Rodríguez

Sevilla.—Ayer a última hora de la tarde, tripulando un aparato Breguet, salieron para Madrid los aviadores Rodríguez y Haya.

Aterrizaje

Salamanca.—Procedente de León aterrizaron dos aparatos que se dirigían a Pefiaranda para tomar parte en las maniobras militares.

Asamblea agraria

Zamora.—En la plaza de Toros se celebró la anunciada Asamblea agraria de los elementos castellano-leoneses.

Asistieron numerosos delegados.

Todos los oradores abogaron por la unión de los agricultores y coincidieron en solicitar el apoyo del Gobierno para la agricultura como una de las riquezas más importantes de España.

Conferencias con nuestro corresponsal

Información de Barcelona

Movimiento del puerto

Buques entrados:

«Adda», de Mazagón.
«Cabo Quejo», de Marsella.
«Ket Inel», de Rabat.
«Cabo Mayor», de Ciudadela.
«Fulda», de Bremen.
«Gezina», de Hull.
«Mina Carrión», de Gijón.
«Alte Mendi», de Bilbao.
«Canalejas», de Cartagena.

Salidos:

«Adda», para Marsella.
«Conte Roso», para Buenos Aires.
«Franca Fassio», para Génova.
«Atlante», para Alicante.
«Córdoba», para Buenos Aires.
«Virgen de Africa», para Vinaroz.
«Cafrance», para Génova.
«Infante don Juan», para Valencia.
«Poeta Arolas», para Palma.
«Cabo Quejo», para Bilbao.

La Fiesta de la Raza

Organizada por la Junta de Damas de la Unión General Hispanoamericana, se celebró una misa de campaña al pie del monumento de Colón.

Asistió numeroso público.

Ante el altar levantado en la escalinata del monumento, celebró misa el reverendo Riera, teniente vicario castrense.

Asistieron fuerzas del regimiento de Infantería de Jaén, con bandera y música, y varias secciones de la aeronáutica naval.

Al acto asistieron representantes de las autoridades y la mayoría de los cónsules americanos en Barcelona.

En sitio aparte se situaron los niños que concurren a las escuelas hispanoamericanas y de los centros culturales monárquicos.

Después de la misa desfilaron las tropas ante las autoridades.

Por la tarde se celebró en el Hotel Ritz un té-conferencia, organizado por dicha junta, asistiendo los infantes.

Mientras se tomaba el té, el catedrático señor Pérez Agudo pronunció la conferencia anunciada, que mereció el aplauso de la concurrencia.

Cerró la fiesta un discurso del decano del cuerpo consular en Barcelona, señor Yerovi, cónsul general de Colombia.

Luego hubo un animado baile.

Visita rápida del ministro de Instrucción. -- Dimisión aceptada y nombramiento. -- Los estudiantes de Derecho "querían" saludarle

El domingo estuvo en Barcelona el señor Tormo, quien presidió la junta de la Universidad, en que se acordó aceptar la dimisión del rector señor Díaz y proponer para dicho cargo al catedrático señor Soler Vázquez.

El ministro regresó en el expreso a Madrid.

—Esta mañana los estudiantes de la Facultad de Derecho, creyendo que continuaba todavía en Barcelona el ministro de Instrucción pública, promovieron una manifestación tumultuosa, formada por un centenar de escolares, los cuales irrumpieron dando gritos en la escalera que da acceso al rectorado, cuya puerta habían cerrado antes los bedeles.

Los gritos de los escolares arreciaron decidiendo muchos de ellos ir a la Facultad de Medicina para pedir la ayuda de los estudiantes de este centro, pero éstos se desentendieron de la propuesta de sus compañeros, asistiendo normalmente a las clases.

Más tarde, al saber los escolares que el ministro no se encontraba en Barcelona, por haber regresado a Madrid, se calmaron los ánimos, restableciéndose por completo la normalidad.

Vista causa suspendida

Hoy se había de celebrar la vista causa instruída contra Jaime Compte y once más, por quebrantamiento de condena a cadena perpetua, a resultas del proceso por el fracasado regicidio de Garraf.

La vista causa se ha suspendido, por no haber llegado ciertos documentos de Capitanía general.

Atraco

En la carretera de Casa Antúnez, salieron al paso a Sebastián López tres individuos armados con pistolas, quienes le agredieron y robaron 300 pesetas.

Sebastián López sufría heridas de pronóstico reservado.

Festival en honor del profesor señor Blanco.--Sus padres son valencianos

En la Casa Regional Valenciana se efectuó un festival en honor del profesor Blanco, héroe de la travesía del Atlántico en un barco de vela.

Asistió mucho público, entre él bellísimas señoritas ataviadas con el traje típico regional.

El salón estaba bellamente adornado, habiéndose colocado en el testero de la pared un monumental tapiz tejido con claveles, en el que se leía una inscripción de saludo al señor Blanco y a su esposa e hija.

El cuadro escénico de la Casa Regional Valenciana interpretó la comedia "El último mono" y luego se cantó el Himno Regional, que fué muy aplaudido.

Finalmente pronunciaron discursos enalteciendo la heroicidad del profesor Blanco, el presidente de la Casa Regional, don Francisco Blanco, padre del homenajeado, que como su esposa son naturales de Valencia, y los señores Vilar, Martínez Llobet, Santis y Capdepont, que fueron muy aplaudidos.

La señora de Blanco fué agasajada con flores.

La fiesta resultó muy brillante.

Suceso sangriento

En una taberna de la calle del Consejo de Ciento, 67, se hallaba jugando al dominó José López, de 34 años, barbero, cuando penetró en el establecimiento Manuel García, de 30 años, también barbero, quien sin decir palabra, con una navaja de afeitar la causó un corte en la nariz, seccionándole un pedazo.

El agresor huyó.

Entonces, el López, tapándose la nariz con el pañuelo y provisto de otra navaja barbera, salió en busca de su agresor, y alcanzándole le dió un tajo, seccionándole la yugular.

Manuel García cayó a tierra muerto. Parece que entre los autores de este sangriento suceso existían antiguas resentimientos.

El gobernador ha dicho

El general Despujols llegó el domingo por la mañana, de Madrid.

Manifestó a los periodistas que las huelgas de Manresa, Badalona y Manlleu, continúan en igual estado, y que la de obreros cargadores y descargadores de balas de algodón del puerto de Barcelona, se había solucionado ya, reanudándose hoy el trabajo.

Luego el general Despujols se quejó de las exageradas informaciones circuladas acerca de la situación de Barcelona.

También se dolió de las apreciaciones que han puesto en duda que tuviera conocimiento de las detenciones practicadas en esta capital.

Ha añadido hoy el general Despujols que había conferenciado con el director general de Seguridad, quien le ha manifestado que la tranquilidad era completa en toda España.

Más detenciones

La Policía ha practicado esta madrugada cinco detenciones de otros tantos anarquistas, a los que se les supone complicados en el supuesto complot descubierto.

Los detenidos no tienen significación importante dentro del partido.

Como los de ayer, han ingresado en la cárcel.

A pesar de que se ha dicho que habían varios militares detenidos, esto no es cierto, pues solamente lo está un capitán de Ingenieros apellidado Sancho, secretario del Consorcio de extracción de arena, significado comunista.

En la Cárcel Modelo han ingresado Joaquín Pijoan, Jenaro García, Victoria Font Adrián Correa, Lorenzo García, José Almarche y Joaquín Barrón, significados anarquistas.

Hablando con los detenidos del primer día, a los que se les atribuye la firma del telegrama pidiendo la destitución del gobernador, manifestaron que la mayoría de ellos no tenían conocimiento de dicho despacho, añadiendo que éste era firmado por gran parte de los presidentes de los Sindicatos.

Además calificaron el telegrama de imprudente.

La tranquilidad es completa en toda la provincia.

De provincias

EL MONUMENTO A ROMERO DE TORRES

Córdoba. — El gobernador dijo ayer a los periodistas que continúa con entusiasmo engrosando la suscripción abierta en la ciudad para erigir un monumento a la memoria del pintor Romero de Torres.

Son importantes las cantidades ya entregadas con este fin.

ACCIDENTE MARITIMO

Santander. — El domingo por la noche, cuando salía del puerto el vapor de 600 toneladas, «Octubre», de la matrícula de San Sebastián, entraba el «Cabo Greus», que pasó por ojo al «Octubre».

Desaparecía el patrón de este último buque.

Actos políticos

Córdoba. — El domingo, cuando se celebraba en Palma del Río un mitin de propaganda republicana, después de haber hablado varios oradores, y cuando lo estaba haciendo al arquitecto señor Azorín, el delegado gubernativo suspendió el acto, penetrando la Guardia civil en el local para desalojarlo.

Fueron detenidos seis oradores.

* * *

Cartagena.—En el teatro Principal se celebró un mitin de afirmación socialista, con mucha concurrencia.

* * *

Ayamonte.—Se celebró un acto de propaganda socialista, organizado por las Sociedades obreras, en el teatro Ibérico.

Se pronunciaron varios discursos y no hubo incidentes.

Del extranjero

MEDICOS CATALANES

Montpellier. — Anoche se esperaba la llegada a esta ciudad de veinte médicos catalanes que realizan un viaje de estudios por Francia, acompañados de varias personalidades barcelonesas.

Vienen invitados por el Ayuntamiento y se preparan varios actos en su honor.

TEMPORAL EN EUROPA

Bar le Duc.—Ayer, a las siete de la tarde, descargó sobre la región Norte del departamento del Mosa una tromba de agua que venía de Bélgica, causando grandes daños en los campos.

Varios pueblos quedaron inundados.

—

Bourg. — La nieve ha hecho su aparición en los picos de Jura.

La fusión de bloques de nieve ha causado inundaciones.

—

Amsterdam.—El agua de muchos ríos se ha desbordado a causa de las persistentes lluvias que se registran estos días.

—

Belgrado.—Los diarios dan cuenta de haberse producido importantes inundaciones en la región de Banovine, a causa de la crecida de los afluentes del Save.

EL CONGRESO SOCIALISTA FRANCES

Grenoble.—El Congreso del partido socialista ha dado por terminadas sus tareas, cumpliendo íntegro su programa.

En él se rechaza toda alianza con las derechas y se anuncia que el partido está dispuesto a asumir las responsabilidades del Poder.

Se incluye en el orden del día todo lo tratado en política anteriormente aprobado.

En la reunión de la maña, el Congreso aprobó por unanimidad la exclusión del partido de Dumesnil.

EL CONTRABANDISTA DIAMOND

Nueva York.—El conocido contrabandista Jack Diamond, que efectuó recientemente un viaje por Europa, de donde fué expulsado, ha sido herido de varios balazos por tres o cuatro desconocidos, que penetraron en la habitación donde se hospedaba, cuando se encontraba sentado en la cama vistiéndose.

En el Hospital, a donde llegó en período preagónico, declaró que no conocía a sus agresores.

HALLAZGO DE UN CADAVER

Dunkerque.—En la palaya de Lon ha sido hallado el cadáver del capitán Oscar Berings, del vapor belga «Tigris», que zarpó de Amberes el 18 de Septiembre, con rumbo a Alejandría y que no se ha vuelto a tener noticias de él.

De la tripulación, compuesta por 33 hombres, tampoco se sabe nada.

PARA EVITAR LA HUELGA

Berlín.—El ministro del Interior realiza activísimas gestiones para evitar que los metalúrgicos vayan a la huelga.

La Policía ha adoptado las oportunas medidas de seguridad y la guardia de seguridad del Reichstag ha sido muy reforzada.

PROXIMA APERTURA DEL PARLAMENTO

París. — En los centros políticos se asegura que las Cámaras se reunirán el día 4 de Noviembre.

Política alemana

SESION EN EL REICHSTAG

Berlín.—A propuesta del canciller Brunning, el presidente del Reich, mariscal Hindenburg, ha pedido al ministro de Justicia que continúe desempeñando la cartera a pesar de la decisión adoptada por su partido de pedirle que declinara sus funciones.

En vista de ello el ministro ha retirado su dimisión.

El Reichstag celebró ayer su primera sesión, consagrada casi exclusivamente a pasar lista a los nuevos diputados.

La sesión comenzó a las tres de la tarde.

El presidente de edad declara abierta la sesión.

Todas las tribunas política, diplomática y pública están repletas.

Solamente el banco del Gobierno se encuentra vacío.

Los nacional socialistas, llevando al frente al señor Frick, penetran en el salón en fila y marchando casi al paso de las paradas.

Esto provoca la risa de los socialistas, la protesta de los comunistas y el aplauso de los diputados de la derecha.

Se procede a continuación a elegir la mesa provisional.

Un nacional socialista es nombrado secretario.

Se pasa lista a los nuevos diputados en medio de continuas interrupciones y alborotos.

Los comunistas y nacional socialistas se atacan hasta el punto de que en varias ocasiones llegan a las manos.

Al pronunciarse el nombre del jefe de los derechistas, los comunistas gritaron: «¡Abajo, abajo!», mientras los nacional socialistas protestan ruidosamente.

El Reichstag votó una moción reclamando la libertad inmediata de un diputado comunista encarcelado y otra pidiendo que se reste la fuerza de Policía situada alrededor del Reichstag.

Los comunistas piden que se discuta hoy la moción de desconfianza contra el Gobierno.

El nacional socialista Frick quiere hacer uso de la palabra, pero es inútil, porque los comunistas promueven gran escándalo.

El Reichstag levanta la sesión en medio de un enorme griterío, para volverse a reunir el próximo miércoles y proceder a la elección de presidente.

—

París.—Dicen de Berlín que a las cuatro de la tarde manifestaciones de comunistas y nacional socialistas intentaron forzar el servicio de vigilancia, muy numeroso, que había sido establecido alrededor del Reichstag, para acercarse hacia el Parlamento.

La Policía, armada de porras, cargó contra los manifestantes, y éstos lanzaron piedras contra la Policía y hasta se cambiaron algunos disparos.

Más tarde las manifestaciones extremistas de ambas tendencias y los obreros sin trabajo que llevaban grandes cartelones en los que se leía: «Alemania despierta», hicieron demostraciones ante algunos de los almacenes, pero fueron disueltos por la Policía.

Las detenciones practicadas se elevan a un centenar.

A las siete de la tarde los manifestantes vieron engrosadas sus filas por el personal de almacenes y oficinas.

Varios oradores improvisados pronunciaron discursos de tonos violentos, y la Policía intervino de nuevo para disolver a los manifestantes.

Fuertes patrullas de Policía circulan por los alrededores del Reichstag, y se asegura que el número de nacional socialistas detenidos es de 53.

La *Gaceta de Woss* lamenta que en Alemania se produzcan esta clase de incidentes, y que en ellos tomen parte elementos de diferentes grupos, que crean dificultades al camino que el pueblo alemán se propone seguir para resolver las dificultades que tiene planteadas.

El movimiento revolucionario brasileño

Buenos Aires.—Dicen de Río Janeiro que la lucha ha sido violenta en Minas Joares y Paraivá.

En otros Estados apenas se intentó el movimiento, fué sofocado por las fuerzas gubernamentales.

En la mayoría de los Estados la tranquilidad es completa.

Se han registrado manifestaciones partidistas a favor del presidente Washington Luis y del electo Prendes.

En la capital se organizan batallones de voluntarios, con el fin de auxiliar a los gubernamentales.

Se dice que entre las estaciones de Paulo y Santos ha descarrilado un tren que conducía soldados gubernamentales.

El tren se despeñó en un barranco bastante profundo:

Hasta ahora no se sabe el número de víctimas.

* * *

Río Janeiro. — Según noticias del campo rebelde, fuerzas revolucionarias en número de 50.000 hombres se han concentrado en el Estado de Río Janeiro, cerca de la frontera de Paraná.

Se considera inminente un encuentro entre las fuerzas federales.

* * *

Río Janeiro.—El ministro del Interior ha facilitado un comunicado oficial en el que dice que reina calma completa en Río Janeiro y San Pablo.

Las fuerzas federales continúan su avance, luchando contra los rebeldes que encuentran a su paso.

Las tropas federales anuncian que en el Estado de Minas Geraes han entrado en contacto con los contingentes leales del Estado de San Pablo.

Estos han rechazado a los rebeldes frente al Estado de Paraná, los cuales se baten en retirada después de haber sido derrotados y con grandes pérdidas.

El Estado de Paraná está completamente tranquilo.

Ayer una manifestación compuesta de 40.000 hombres desfiló en Belén ante el Gobierno del Estado.

En el Estado de Bahía se han organizado seis batallones patrióticos, que han hecho retroceder a los revolucionarios.

El general Santa Cruz, que se encuentra en Bahía, trabaja para la formación de poderosos contingentes de tropas para cooperar al Norte, con el apoyo de las unidades de la escuadra.

Mensajes de San Pablo dicen que el Gobierno de Mina Geraes trata de trasladar el cuartel general de Bellorizonte a Diamantina.

* * *

Río Janeiro.—En el parte oficial publicado ayer, el Gobierno federal hace resaltar que los revolucionarios atribuyen triunfos militares a sus respectivos ejércitos.

Actualmente se baten en un frente de más de 220 kilómetros.

Las tropas rebeldes según un comunicado, dice que en una de sus operaciones se han apoderado de la ciudad de Florianópolis, consiguiendo así una posición ventajosa para su ejército entre los Estados de Paraná y Río Grande.

El inspector general de Bancos ha dado órdenes a los establecimientos bancarios de San Pablo y Río Janeiro de que remitan informes acerca de la cotización de los cambios.

Oída otra parte, el secretario general de Agricultura ha dispuesto que se hagan unas listas detalladas de todos los artículos de primera necesidad existentes en Río Janairo.

Estas dos medidas hacen suponer que la actual situación se considera grave.

El presidente de la República, Washington Luis, ha suspendido los embarques de café, a no ser con permiso de las autoridades federales.

Pernambuco.—Ayer se organizó por las calles una gran manifestación celebrando el éxito de la revolución.

* * *

Montevideo.—Los elementos revolucionarios han publicado una nota según la cual la ciudad de Juiz de Fora, en el Estado de Mina Geraez, está cercada por los rebeldes y su guarnición pide refuerzos a las tropas federales, pues se le hace imposible la resistencia por el gran número de heridos.

Nuevas manifestaciones de Uzcudun

París. — Un corresponsal de la agencia Fabra se entrevistó ayer con el boxeador Paulino Uzcudun.

Este se hallaba muy optimista a propósito de su próximo combate con el francés Griselli.

«No le conozco—dijo Paulino—ni le he visto nunca, pero sin embargo espero vencerle sin dificultad. Guiado por esto he aceptado el combate y no he confiado en el azar.»

Seguidamente, y a preguntas de varios periodistas, guiados por el buen interés de informar a sus lectores, Paulino pasó a contestarlas.

Se referían al dinero que había ganado en América y a las conquistas. Sobre esto dijo Paulino no es posible decir la verdad.

Preguntado si tenía alguna noticia original, contestó:

«Como hablo con tantos periodistas, es difícil que tenga ninguna información, pero hoy precisamente llegan ustedes en momento oportuno.

Puedo decirles que después de mi combate con Primo Carnera en Barcelona, y si no surge contingencia alguna, embarcaré para los Estados Unidos a últimos de Noviembre.

En América celebraré varios combates, pero desconozco los púgiles con quienes me enfrentaré. Hasta mí ha llegado el rumor de que uno de mis adversarios será Sharkey, pero me extraña, pues siempre se ha negado a enfrentarse conmigo.»

Paulino continúa decidido a conquistar el campeón mundial de los pesos pesados.

Añadió que está muy reconocido a la afición y a los periódicos españoles, a los que envía un cordial saludo por mediación de la agencia Fabra.

Más sucesos

ACCIDENTES DE CAZA

Cazando por las inmediaciones de Serra el vecino de aquella población Joaquín Martínez Navarro, de 17 años, se le disparó la escopeta, produciéndole heridas en la cara de pronóstico menos grave.

Ingresó en el Hospital.

El juzgado de Serra instruye diligencias.

—

Por las mismas causas ingresó en el Hospital Pascual Albert Albert, que vive en la calle de Espartero, número 22 (de Burjasot), quien presentaba una herida contusa a colgajo en la región hipotenar de la mano derecha, interesando hasta el húmero.

Pronóstico menos grave.

DOS HERIDOS POR EXPLOSION

Ayer tarde estaban trabajando en la limpieza de un pozo, propiedad del vecino de Paiporta, José Blanquer, Ramón Ruiz Furió, de 37 años, domiciliado en la Carrera de San Luis, número 10, del poblado del Oliveral, y Jesús Fullana Cots, de 59 años, domiciliado en el camino Real de Madrid, número 26.

Primeramente bajó Ramón Ruiz, y al llegar a mitad del pozo vió que del fondo salían chispas. Subió de nuevo y cogió una bujía, bajando después Jesús. Cuando aún no habían llegado al fondo, y sin saber la causa, prodújose una explosión, resultando los dos con quemaduras.

Como el primero parecía iba a desvanecerse, el segundo, que no estaba tan gravemente herido, pudo asirle de una mano, ayudándole a subir.

Trasladados al Hospital, al ser curados, les apreciaron: a Ramón Ruiz, quemaduras de primero y segundo grado en todo el cuerpo, que fueron calificadas de pronóstico gravísimo.

A las doce de la noche falleció el desgraciado Ramón.

A Jesús Fullana, quemaduras de primero y segundo grado en ambas manos.

Pronóstico menos grave.

GITANA HERIDA POR AGRESION

En la madrugada del día 19 de Marzo último, en la calle de Falcóns, fué agredida, cuando iba del brazo de un hombre, Adelina Bustamante Jiménez, de 22 años, la cual recibió un balazo en la glándula mamaria izquierda, a consecuencia de la cual murió pocas horas después.

Su hermana Marina, que tiene 26 años, juró por sus muertos tenía que vengar a su hermana. Por ahora no ha podido cumplir el juramento, pues la Providencia la ha salvado la vida a ella. Ayer tarde, cuando se dirigía a su casa, calle de la Virgen de la Misericordia, 6, un individuo, de quien no ha querido dar señal ninguno, le salió al paso, y con una navaja le tiró un «viaje» que iba muy bien dirigido al cuello, pero Marina, instintivamente agachó la cabeza, recibiendo el golpe en la boca.

Ella misma se presentó en el Hospital, donde le curaron dos heridas iguales: una a cada lado de la comisura de los labios, que hizo necesarios algunos puntos de sutura.

Pronóstico leve, salvo complicaciones.

Teodoro Llorente; su vida y sus obras

FLORILEGIO DE POESIAS

Un grueso volumen de más de 450 páginas, se vende en la Administración de LAS PROVINCIAS, al precio de 3'50 pesetas.

De venta en esta Administración.

Servicio bursátil

BOLSA DE BARCELONA

Ayuntamiento de Valencia, 21 emisión, 82'50.
Nortes, 110'65.
Alicantes, 102'00.
Andaluces, 47'25.
Gran Metropolitano, 0'00.
Transversal, 0'00.
Trasatlánticas ordinarias, 0'00.
Trasmediterráneas estampilladas, 0'00.
Asland, 150'50.
Explosivos, 204'00.
Aguas, 212'00.
Cataluña, 117'50.
Colonial, 111'75.
Petróleos, 11'05.

BOLSA DE BILBAO

Sota y Aznar, 1.095'00.
Siderúrgica Mediterráneo, 0'00.
Minas del Rif, 0'00.
Resinera, 0'00.
Papelera Española, 0'00.

Valencia en Buenos Aires

Lorenzo Mira.--Su fallecimiento

Septiembre 1930.

Con el fallecimiento de don Lorenzo Mira el día 4 del mes corriente, la colonia valenciana de esta capital perdió a uno de sus más destacados conterráneos, y *nostra* «VELLA BARRACA» a su querido consocio número 2, de los pocos que van quedando de aquella *reducida legión* de soñadores que hace ocho lustros fundaron la primer agrupación valenciana en la Argentina.

Lorenzo Mira, espíritu de temple extraordinario, nada le arredró, y frente a los sinsabores de la vida en tierra extraña, supo vencerlos en lid noble y altiva, por su talento y virtudes, dignas de imitarse.

Su carrera de escribano público en este Magisterio está definida con esta declaración del secretario del Colegio de Escribanos en el momento de inhumarse sus restos y dar el adiós al consocio fallecido: «Nuestro querido compañero y asociado fué en su carrera de cuarenta años un ciudadano y profesional sin tacha.» Pero el bueno de *don Lloréns*, fué también en su vida del hogar un modelo de esposos y padre amantísimo, formando una familia patricia con los amores y añoranzas de su inolvidable *terreta de nuixensa*, dando el ejemplo de civismo a los retoños, para las nuevas generaciones de este gran pueblo argentino en el amor a la Patria.

Hace tiempo que el llorado amigo vivía retirado por sus dolencias, y cuando acudíamos a su lado para alentarle, teníamos que hacer un esfuerzo para ocultarle la emoción sentida al escucharle sus evocaciones de la tierra amada... y siempre nos incitaba a la cordialidad de la familia valenciana cobijados entre los pliegues de la *nostra* «SENYERA»; su ideal lo fué de morir en Valencia, y dos meses antes del fallecimiento consultó con sus médicos la probabilidad de embarcarse... Un detalle sugestivo de su probado amor por esa *tierra-madre*... Al sentirse desfallecer pidió fuese colocado en la sala donde se velase su cadáver, un retrato al óleo de su afligida esposa en traje de valenciana; este fué su último deseo, darle el adiós a la *terra dels seus amors*...

Este ejemplo de amante ciudadano será recordado por los que tenemos la suerte de sobrevivirle, y servirá para la vida colectiva valenciana, como divisa de lo futuro.

En esa inolvidable Valencia residen algunos pocos que fueron sus consocios en la «VELLA BARRACA», y creo tendrán un recuerdo para el amigo y ex asociado.

Sus hijos, con el ejemplo dejado por el padre, serán orgullo de esta querida nación Argentina, y el mayor, don Lorenzo, a cargo de la escribanía desde tiempo, es ya un distinguido en el magisterio, y un fervoroso amante de la tierra valenciana. Paz en la tumba del buen amigo, compatriota y comprovinciano, Lorenzo Mira.

ARTURO ESPI BLANCO

Mercados agrícolas

MERCADO A PLAZO

Cotizaciones de la Casa Dorca y Feliu. Barcelona-Madrid. Representante en Valencia: Antonio Domingo, Barcas, 2.

Cotizaciones de ayer.

TRIGOS	Anterior	Cierre
Winnipeg:		
Octubre.	69 3/4	69 1/2
Diciembre.	71 7/8	71 1/4
Mayo.	77 3/4	76 7/8
Chicago:		
Diciembre.	77 1/2	
Septiembre.	81 1/2	
Mayo.	83 3/4	
Liverpool:		
Diciembre.	5 10 1/4	5-7 1/8
Marzo.	5-10	5-7 1/4
MAIZ		
Chicago:		
Diciembre.	79	
CAFE	82 3/4	
Nueva York:		
Diciembre.	7'10	
Mayo.	5'91	
AZUCAR		
Nueva York:		
Diciembre.	1'23	
Mayo.	1'40	
ALGODON		
Liverpool:		
Enero.	5'69	5'65
Marzo.	5'81	5'78
Mayo.	5'91	5'88
Julio.	6	5'97
Nueva York:		
Octubre.	10'32	
Enero.	10'63	
Marzo.	10'82	
Mayo.	11	

Ministerio de Educación, Cultura y Deporte

Desde Carcagente

LAS FIESTAS

Día 14.—Fiesta a San Bonifacio Mártir, Patrón de esta ciudad.

A las nueve, conducción del Santo Patrono a la iglesia parroquial y a continuación solemne función religiosa con asistencia del Ayuntamiento, en la que se cantará a gran orquesta la misa "In festo Inmaculata Conceptionis", del maestro Goicoechea, y ocupará la cátedra sagrada el reverendo Padre Fray Samuel Leal, O. F. M.

A las seis de la tarde, procesión general presidida por la Corporación municipal.

A las diez de la noche, gran concierto musical en la plaza de la Constitución, por la banda de ésta, La Primitiva.

También a las diez, y al final del Paseo Reina Victoria, segundo día de bailes populares, dirigidos por el maestro Gadea.

Día 15.—Víspera del día de nuestra Patrona.

A las nueve se celebrará el simulacro del "Hallazgo", en los terrenos de los Parques escolar y público, en construcción, con asistencia de las autoridades, clero parroquial y Comisión de Fiestas.

Seguidamente se trasladará la imagen de Nuestra Señora de Aguas Vivas a un altar instalado en el Paseo Reina Victoria, donde tendrá lugar la gran misa de campaña.

Para este acto harán su reaparición los típicos "muxarangueros", con trajes nuevos, los que intervendrán en este día y el siguiente, cooperando al orden de las procesiones y desfiles.

A las 12, Fiesta de la Senyera en la plaza Mayor. Exaltación valencianista de las glorias de la bandera regional; será izada por primera vez y según la tradición nuestra invicta Senyera en el balcón central de la Casa Ayuntamiento, a los acordes del Himno de la Región, que ejecutará la banda Unión Musical, disparándose seguidamente una traca kilométrica.

A las tres, gran becerrada en la plaza de Toros, presidida por distinguidas señoritas de la localidad.

A las nueve de la noche, en la plaza de la Constitución, acto de la "descuberta" de la imagen de nuestra venerada Patrona, instalada en el artístico templete, tomando parte las bandas de música y disparándose una vistosa traca de lujo.

A las diez, conciertos musicales en la plaza Mayor y Real de la Feria.

Día 16.—Festividad de Nuestra Patrona la Virgen de Aguas Vivas.

A las ocho, "entrá de la murta", presidida por bellísimas señoritas vestidas con el típico traje de labradoras y tomando parte la laureada banda Unión Musical.

A las nueve, misa solemnísima a gran orquesta y coros, que interpretarán, bajo la dirección del insigne maestro don Arturo Saco del Valle, director de la Capilla Real de Madrid, la inspirada partitura de la gran "Misa de Pascuas", de Gounod. Oficiará por primera vez el misacantano hijo de ésta, reverendo Padre José Navarro del Sacramento, escolapio, ocupando la sagrada cátedra el elocuente orador muy ilustre doctor Quixal, magistral de Segorbe.

A continuación, fiesta del Pasodoble, tomando parte varias bandas de música, además de las de la localidad, y reaparición de la popular "música sorda", que ejecutará lo mejor de su repertorio.

Durante la celebración de este festival actuarán, en la plaza Mayor, los "muxarangueros".

A las tres de la tarde, gran becerrada extraordinaria en la plaza de Toros.

A las cinco tarde, gran concierto musical por la banda La Primitiva, en la plaza de la Constitución.

A las cinco y media, procesión general.

Se sacará procesionalmente la imagen de nuestra venerada Patrona la Virgen de Aguas Vivas, presidiendo el acto la Corporación municipal.

Formarán en cabeza los dulzaineros y gigantes y cabezudos, cerrando marcha la laureada banda Unión Musical.

A las diez de la noche, en el terreno de los Parques en construcción, disparo de carcasas, salidas y un gigante castillo de fuegos de artificio, a cargo del técnico Vicente Caballer, de Godella.

A continuación, conciertos musicales en la plaza Mayor y Real de la Feria.

Día 17.—Homenaje que el pueblo de Carcagente, con la colaboración de las autoridades, rendirá al insigne músico carcagentino, gloria del teatro lírico nacional, don Juan Bautista Vert Carbonell. Colocación de una lápida conmemorativa en la casa natalicia del eminente maestro.

Día 18.—Primer día de Certamen musical.

A las dos de la tarde, desfile de las bandas a la plaza de Toros, por distintos itinerarios.

A las tres, primera audición.

Las bandas de la sección primera ejecutarán la obra de libre elección y las de la segunda sección la obra obligada, "La Meiga" (Muñeira), de J. Guridi.

A continuación actuarán las bandas La Primitiva y la Unión Musical, de ésta, sin opción a premio.

Día 19.—Segundo día de Certamen musical.

Las bandas de la primera sección ejecutarán como obra obligada, "Las Golondrinas" (preludio del tercer acto), Usandizaga, y las bandas de la sección segunda interpretarán la obra de libre elección.

Finalmente actuarán las bandas de ésta en el mismo orden del día anterior.

A las diez, conciertos musicales por las bandas que hayan obtenido el primer premio en cada sección.

A las nueve de al noche, reparto de premios y accésits en las Casas Consistoriales.

Teléfonos de LAS PROVINCIAS

REDACCION

10.650

Y

ADMINISTRACION

12.520

Las tiradas de la Albufera

SUBASTA DE PUESTOS

En la forma de costumbre se verificó el domingo último en Cullera la subasta para la venta de las replazas para las tiradas del corriente año. He aquí su resultado:

Vedat de la izquierda:

Replaza número 1. Bernardino Ballester, rematada por 135 pesetas.
2. Federico de la Leña, por 510.
3. Vicente Villalba, por 1.400.
4. José Calvo, por 1.350.
5. Fernando Grau, por 1.605.
6 Juan Rico, por 1.400.
7. Francisco Martínz, por 600.
8. José Navarro, por 1.325.
9. José Méndez, por 220.
10. Joaquín Cutanda, por 650.
11. Miguel Guillem, por 555.
12. Pascual Vidal, por 405.
13. José Ferrer, por 1.905.
14. Vicente Adam, por 1.105.
15. José Costa, por 1.205.
16. Rosendo Ferrer, por 710.
17. Andrés Olivert, por 1.800.
18. Reservado para el Ayuntamiento.
19. Blas Andrés, por 2.050.
20. Juan del Poyo, por 1.500.
21. José Martínez, por 1.355.
22. Enrique Puchades, por 1.130.
23. Juan Juan, por 330.
24. Enrique Espí, por 435.
25. Julián Císcar, por 400.
26. Víctor Albalat, por 1.600.
27. José Martínez, por 2.200.
28. Secundino Borrull, por 1.275.
29. Francisco Aragó, por 565.
30. Miguel Olivert, por 905.
31. José Quiles, por 860.
32. Francisco Navarro, por 400.

Vedat de la derecha:

Replaza, número 1. José Olivert rematada por 80 pesetas.
2. José Gómez, por 1.200.
3. Manuel San Juan, por 2.555.
4. Ricardo Jiménez, por 100.
5. José Romeu, por 205.
6. Salvador Oltra, por 375.
7. Leandro Más, por 605.
8. José Lledó, por 1.510.
9. Bernardo Albelda, por 1.115.
10. Tomás Verdú, por 1.105.
11. Francisco Cortés, por 1.550.
12. Reservado para el Ayuntamiento.
13. Francisco Pérez, por 820.
14. Cebrián Marqués, por 1.015.
15. Juan Mifsud, por 1.005.
16. Francisco Ibáñez, por 130.
17. José Grau, por 120.
18. Ernesto Pallarés, por 420.
19. Francisco Soler Moreno, por 700.
20. Santiago Sanz, por 750.
21. José Diego, por 1.005.
22. Antonio Cerveró, por 525.
23. Juan Ferrando, por 255.
24. José Fenollar, por 200.
25. Ramón Benavent, por 265.
26. Francisco Ferrer, por 50.

V. Barberá Masip
FOTÓGRAFO
Trabajos a domicilio, retratos, vistas interiores y ampliaciones
Paz, 6, bajo - Teléfono 12.028

El día del Pilar en el Centro Aragonés

El domingo celebró el Centro Aragonés el día del Pilar,. con la solemnidad con que lo viene haciendo desde hace algunos años.

Por la mañana hubo misa a gran orquesta, interpretándose «Patrem Omnipotentem», de Ravanello, estando la oración sagrada a cargo del capuchino Padre Novelé.

A la una y media de la tarde hubo banquete en Las Arenas. Asistieron más de cien comensales y se sirvió un espléndido menú. La presidencia fué ocupada por el que lo es del Centro, don Celestino Martín, y con él los señores don Manuel Torán, don Salvador Gresa, don Bruno Villanueva y don Emilio Beltrán.

Habló en primer lugar don Manuel Torán, cantando las excelencias de Aragón y de Valencia, elogiando la fraternidad de ambas regiones e invitando al Centro Aragonés a proseguir su patriótica labor.

El tesorero don Bruno Villanueva habló después, haciendo un llamamiento a los aragoneses que residen en Valencia, para que se inscriban en el Centro y ayuden a engrandecerlo.

Los oradores fueron muy aplaudidos.

La comida estuvo amenizada por un tercero, y al final los cantadores aragoneses interpretaron coplas de su repertorio.

Por la noche hubo una gran velada en los salones del Centro, tomando parte los cantadores y bailadores de Zaragoza José Otto, Juan Antonio Gracia, Joaquín Numancia, María Asensio, José Aznar, hermanos Esteso, María Carmona y otros, obteniendo todos inmensas ovaciones.

DE ALEMANIA
(NOTAS DE VIAJE), por Lázaro Floro.
Precio: DOS pesetas.
Depósito, en la Administración de este periódico.

Servicio meteorológico de Levante

13 de Octubre de 1930.

El Atlántico desde Las Azores hasta el Occidente de las islas Británicas está invadido por núcleos de perturbación atmosférica por cuyos efectos se registran lluvias en Irlanda, Inglaterra y Escandinavia.

Desde la Europa Central hacia la Península Ibérica se extiende un área anticiclónica, cuyo núcleo principal está en Aragón.

En España el tiempo es bueno, con cielo claro o poco nuboso y vientos flojos de diversos rumbos.

La temperatura máxima de ayer fué de 31 grados en Alicante, y la mínima de hoy ha sido de 5 grados en Teruel y Avila. En Valencia la mínima es de 18 grados.

Tiempo probable: Vientos flojos del primer cuadrante.

DE ALGEMESI

¡JAMAS CONOCIDO!

El pasado domingo se dió en nuestra plaza taurina el espectáculo de más sabor humorístico que pueda conocerse en la historia del arte taurino. Nuestro público, convertido en Sociedad protectora de animales, protestó puesto en pie, armando una bronca formidable, ante lo pequeños que resultaron los becerros que habían de ser lidiados por unos aficionados de la localidad. Algunas de las reses aún no tenían astas. El alcalde tuvo que suspender la corrida, devolviéndose en taquilla el importe de media entrada.

SOCIEDAD

Para los últimos días de Octubre anuncian la boda de su hijo don José el acreditado exportador de frutas don Vicente Carpi Castell y respetable esposa doña Jacinta Ferragud, con al simpática y distinguida señorita Consuelito Olmos, hija del conocido propietario dñn Fernando Olmos.

Los futuros esposos están recibiendo valiosísimos regalos.

—Para ampliar estudios salió para Madrid el poeta y joven abogado don Martín Domínguez Barberá.

CONFERENCIA

Corre el rumor de que el próximo viernes dará una conferencia en el teatro Español, el leader republicano don Fernando Valera. Tratará sobre "Soluciones republicanas ante los grandes problemas nacionales".

LAS MISIONES

Las misiones llevadas a cabo por los Padres Iñesta y Corróns, han tenido extraordinaria aceptación. Los sermones, muy concurridos. El Rosario que se celebra todas las mañanas por nuestras principales calles, está muy animado. El domingo asistieron más de mil fieles.

Guía del visitante

Museos, monumentos, bibliotecas

MUSEO PROVINCIAL DE BELLAS ARTES.—Situado junto a la iglesia del Carmen. Horas de visita: los domingos y jueves no festivos, de diez a una y media. Entrada pública, mediante el pago de 50 céntimos, todos los días laborables a las mismas horas, y desde las tres de la tarde hasta la puesta del sol. Tranvía más próximo para visitar el Museo, el número 5.

MUSEO PALEONTOLOGICO.—Instalado este magnífico Museo en el antiguo edificio del Almudín. Entrada públicca y gratuita todos los días laborables, mediante pase que se da en estas oficinas. Tranvías más próximos para visitar este Museo, los números 1 y 6. (Descender en la plaza de la Constitución).

JARDIN BOTANICO (Situado en la calle de Cuarte, 118).—Entrada mediante pase, que se da en el Rectorado de la Universidad. Tranvía más próximo, el número 7.

VIVEROS MUNICIPALES. Situados en la Alameda (frente al puente del Real).—Entrada pública mediante el pago de 15 céntimos, todos los días laborables, de nueve a una y de tres a cinco. Los domingos por la mañana entrada gratuita. Tranvía más próximo, el número 3 y el especial.

TORRES DE SERRANOS (calle de Serranos).—Entrada pública y gratuita todos los días laborables, de nueve a una (Dirigirse al portero de las Torres). Tranvías los más próximos, los números 1, 5 y 6.

PALACIO DE LA LONJA (Situado en la plaza del Mercado).—Entrada pública y gratuita todos los días laborables, de nueve a dos. Tranvía más próximo, el número 7.

ASOCIACION VALENCIANA DE CARIDAD (calle del Dr. Sanchis Bergón, 37).—Puede visitarse todos los días. Las horas del reparto de la comida son: de ocho a nueve, de doce a trece y de 19 a 20. Tranvía más próximo, el número 5.

MUSEO DE HISTORIA NATURAL DE LA UNIVERSIDAD.—Entrada mediante autorización del rectorado. Tranvía más próximo para visitar este Museo, los números 1 y 2.

BIBLIOTECA DE LA FACULTAD DE MEDICINA (calle de Guillem de Castro, 79).—Entrada pública y gratuita todos los días laborables, de nueve a una. Tranvía más próximo, el número 5.

BIBLITECA DE LA CASA DEL PUEBLO (plaza de Galindo).—Entrada pública y gratuita todos los días laborables, de cinco y media tarde a ocho noche. Tranvías más próximos, los números 1, 2, 7 y 8 (en la parada de Olympia).

PALACIO MUNICIPAL (Está situado en la Alameda, frente al puente del Mar).—Entrada todos los días laborables, de nueve a una, mediante pase que se da en el Fomento del Turismo. Tranvías más próximos para visitarlo, los números 2 y 3.

ARCHIVO MUNICIPAL.—Entrada pública y gratuita todos los días laborables, de diez a una. Tranvías más próximos, los números 1, 2, 7 y 8.

BIBLIOTECA COMPLEMENTARIA DEL CENTRO DE CULTURA VALENCIANA (Situada en la Lonja, entrada por la calle de Cordellats).—Servicio público todos los días laborables, de seis tarde a ocho noche. Tranvía más próximo, el número 7.

MUSEO DE ANATOMIA (Facultad de Medicina, calle de Guillem de Castro, número 79).—Entrada pública y gratuita, solicitando permiso del señor decano. Tranvía más próximo para visitarlo, el número 5.

BIBLIOTECA DE LA UNIVERSIDAD (calle de la Nave).—Entrada pública y gratuita todos los días laborables, de diez a una, y los domingos no feriados a las mismas horas. Tranvías más próximos, los números 1 y 2.

BIBLIOTECA DE LA CASA VESTUARIO (Situada en la plaza de la Constitución).—Entrada pública y gratuita todos los días laborables, de cinco y media tarde a once noche. Tranvías más próximos, los números 1 y 6.

BAÑOS DEL ALMIRANTE (Situados en la calle del mismo nombre).—Resulta interesante la visita a estos Baños, que ya existían en el año 1238. Les da ingreso un patio de estilo árabe, con jardín; ésta es la parte moderna, junto con la higiénica instalación de las pilas. De la parte antigua queda la bóveda y una estancia circular con típicos tragaluces poligonales.

Obras de Teodoro Llorente

Valencia (volumen II).....	15
Versos de la Juventud	3
Hojas selectas (poesías).....	2
Llibret de versos (dos tomos).	3
Teodoro Llorente, su vida y sus obras (florilegio).....	3'50
Poesías de Heine (versión castellana)	2
Fausto (primera parte), tercera edición	12
Epistolari Llorente. Volúmen I: Cartes llevantines..	15

Se vende en la Administración de LAS PROVINCIAS

Apartado de LAS PROVINCIAS 139

De Enseñanza

LA SEGUNDA LISTA

La *Gaceta* del sábado inserta la lista de vacantes a solicitar por las opositoras incluídas en la segunda lista (primera supletoria).

Se dan diez días, a partir del sábado, de plazo para solicitarlas en la forma que lo hicieron los de la primera lista.

Desde Jávea

ASOCIACIÓN LOCAL

Respondiendo a la sana tradición de esta villa, un grupo de jóvenes de lo más florido entre la sociedad local, han constituído una Asociación, cuyas altas finalidades de moralización y de orden pronto se adivinan conociendo la piedad y celo apostolar de quienes la integran. Combatirá la blasfemia, la inmoralidad y el vicio, y procurará por todos los medios el mantenimiento del orden y la armonía social. Se acoge al patrocinio de San Luis Gonzaga, modelo de jóvenes circunspectos y cristianos, lo que constituye un acierto indudable. De la dirección espiritual se encargará el virtuoso sacerdote don José Mayor, y a la presidencia va el señor Guardiola, joven letrado de cuyo amor a las instituciones y auténtico pacifismo se espera mucho y bueno, y cuyo programa tiene por bandera el apoliticismo, que el finado general Primo de Rivera preconizaba para la U. P., quizá con la mejor intención, pero sin tener en cuenta los flaquezas, claudicaciones y egoísmos humanos, tan unidos a nuestra frágil naturaleza, ausentes por fortuna esta vez.

La feliz concepción y ejecución de tan sana idea, ha merecido ya el honroso título que le proporciona la paternal y efusiva bendición de nuestro venerable Prelado doctor Melo, que la envió por telégrafo.

Ya era hora de que al barullo de esos ídolos de la populachería revolucionaria y disolvente se opusiera el serio dique que estos jóvenes valientes y abnegados representan. Jávea se siente orgullosa, pues sólo en la calle de San Buenaventura, el glorioso doctor de la Iglesia, cuenta con tres centros eficacísimos para la defensa del orden y la catolicidad, nunca desmentidos en este vecindario, cuales son: el Sindicato Agrícola de Jesús Nazareno, dirigido por el virtuoso sacerdote don Vicente Ballester, y el piadoso médico don Rafael Bover, alma de varias agrupaciones eclesiásticas; la Unión Patriótica y la nueva Sociedad Juventud, que tiene en su lema con la Cruz y la Señera, tres erres simbólicas: Religión, Rey y Región, y a fe que los esforzados paladines que la implantan sabrán defender estos conceptos con la gallardía que dimana de sus ímpetus juveniles. Bien, muy bien por Jávea y la Sociedad Juventud.

J. ORTOLA BISQUERT

FARMACIA A. GAMIR

PLAZA MARIANO BENLLIURE, 3 Y GASCONS, 1

LEMA DE ESTA CASA:

Preparación cuidadosa y exacta de fórmulas magistrales. Surtido completo de productos químicos y especialidades. Servicio rápido y eficaz. esta farmacia está equipada con todas las condiciones necesarias para el mejor servicio

Centro de Especialidades al por mayor: San Fernando, 7
Laboratorio Químico-Farmacéutico: Padre Jofré núm. 9

PREPARADOS DE ESTA FARMACIA

Piperazina Granulada
Glicerofosfatos de Cal Granulados
Kola y Glicerofosfatos Granulados
Kola Granulada
Aceite Ricino sin sabor

Tubo Vaselina Bórico-Mentolada
Tubo Vaselina Boricada Esterilizada
Tubos Vaselina (Grande y pequeño)
Cajas 6 ampollas pincel Tintura Yodo de 1 cc.
Ampollas pincel Tintura Yodo de 10 cc.

El comprar géneros de competencia y precio bajo, es siempre peligroso, y cuando se trata de medicamentos, es perjudicial y la mayoría de las veces, nocivo

Persil

SUS MEDIAS SERAN MAS BONITAS SI USTED OBSERVA NUESTRO CONSEJO

Los tejidos tan delicados de las medias no resisten bien el lavado corriente. Hace falta un lavado que no ataque a las fibras y que al mismo tiempo permita que las medias de seda conserven su suavidad imprescindible para amoldarse bien a la pierna, hermoseándola. Se disuelve simplemente en agua fría, obteniendo una espuma abundadísima. Pruébelo usted misma. En buenas droguerías y tiendas de ultramarinos.

El libro que nadie debe dejar de leer

Tratado práctico de etiqueta y distinción social. Explica claramente lo que debe hacerse en todos los lugares y circunstancias de la vida para atraerse la simpatía y el aprecio de los demás.

INDICE: Instrucción. El trato con nosotros mismos. Lenguaje. Conversación. Correspondencia. Tarjetas. Tratamientos. Saludos. Obsequios. Presentaciones. Del hogar. Visitas. Huéspedes. Fiestas. Banquetes. Bailes. Juegos. Deportes. Reglas para lugares públicos. Nacimientos. Primera Comunión. Bodas. Fallecimientos. Varias ceremonias. Deberes religiosos. Etiqueta palatina. Deberes patrióticos. En tela, 6 pesetas. Provincias, 7.

Librería y Editorial Rubiños

Apartado 477. Teléfono 15.113. Preciados, 23, Madrid.

Toda clase de libros al contado y a plazos.

Venta

Se vende una casa-chalet con jardín en Burjasot junto a la Estación F. C. de Burjasot-Godella y de la línea de tranvías de Godella. Razón: Calle de Miñana, 7 y 9, primero, Valencia. De 1 a 3 de la tarde.

Casa en Paterna

compuesta de bajos y altos (con escalera independiente y comunicada), buenas habitaciones, espacioso corral con cubiertas y abundancia de agua.

Situada en el ensanche y muy cerca del Apeadero.

Se vende económica y darán facilidades en el pago.

Razón: General Moltó, 46, peluquería frente al cuartel de Artillería, Paterna.

PERRITOS
GATOS DE ANGORA
Tapinería, 8 y 10

Carnet de chófer

ENSEÑANZA de chófer mecánico. No dejen de visitar la ESCUELA de chófers mecánicos ORTIZ, la mejor, la más práctica y económica de España condiciones gratis a mis alumnos. Cirilo Amorós, 70, Valencia.

Venta

de una sillería de damasco y magnífico espejo. Serranos, 9 2.º de tres a cinco tarde.

SENOS

Desarrollados, Reconstituidos, Hermoseados, Fortificados con las Píldoras Orientales el único producto que en dos meses asegura el desarrollo et la firmeza del pecho sin perjudicar la salud. Aprobado por las notabilidades medicas.

J. RATIÉ, farm., PARIS.

Un frasco se remite por correo enviando 7,50 pesetas en libranzas o giro postal a RAMON SALA, calle Paris, 174: Barcelona. De venta en Madrid: Gayoso, Arenal, 2; en Barcelona, Segalá y todas farmacias.

Llibrets de versos
Teodoro Llorente

Ministerio de Educación, Cultura y Deporte

El campeonato regional

De cómo fué muy poco, lo que pareció iba a ser mucho

Valencia, 2, (Conde-Torregaray).--Levante, 0

Cipión hermano, oyote hablar y sé que te hablo, y no puedo creerlo que el hablar nosotros pasa de los términos de naturaleza.

Cervantes

EL DIALOGO DE LOS BASTONES

El balón de Juan Mestalla y el de Juan del Levante, se encuentran en la bastonera de un casino después de terminado el partido del domingo. Y se ponen a conversar. El tema claro, de su discurso, es el partido que que acaban de ver. El pensamiento de sus dueños ha pasado de las manos a sus puños y de éstos al bambú o al alma de acero de su cuerpo.

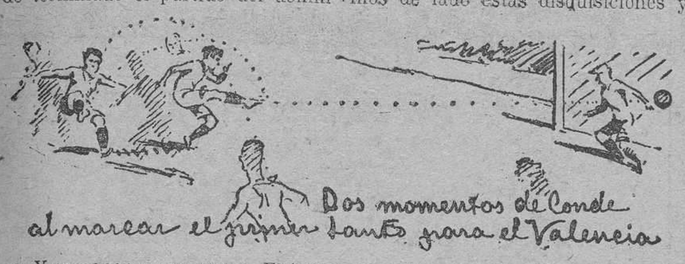

Oigámosles. A veces los seres al parecer inanimados tienen también habla, como el pueblo tiene su corazoncito.

... ...

El bastón de J. M.—Hermano bastón, dejemos esta noche el tema de las huelgas y como todos los domingos refocilemos nuestro espíritu de las incidencias del partido de hoy.

El bastón de J. L.—Y del partido mismo.

El bastón de J. M.—Dices bien. No solo de las incidencias vive el hombre.

Aunque al paso que vamos el hombre va viviendo de milagro. Entre la radio, el cine sonoro, comités paritarios y el vermut con gotas y otras pócimas y potingos que inventaron las parcas, nuestro amigo el hombre lleva trazas de acabarse pronto.

El bastón de J. L. — Todo lo que dices, hermano bastón, es bien cierto, tan cierto como que nosotros dos esta tarde hemos sido elevados, iracundamente, como amenazando los cielos,

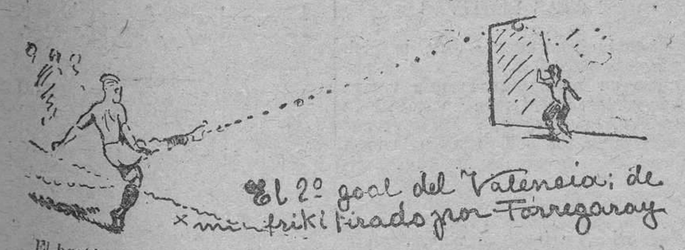

El bastón de J. M. —No era al cielo, bastón amigo, era a la tierra y de ella a ese ser nuevo para nosotros, aunque ya va siendo viejo, que se llama árbitro.

El bastón de J. L. — ¿Has visto cosa más extraña que eso que tú llamas árbitro? Sin saber lo que es realmente y solo porque tu amo lo nombra tantas veces.

El bastón de J. M.—Y de qué modo. Gritaba mi dueño y otros que eran sus amigos y otros muchos que no se conocían. Y sentía en mi cabeza—que ellos llaman puño—como la maza. No con el afán de hacerme daño a mi amo se apretaba con fuerza. No con el afán de hacerme daño a mi. Si no porque creía que aprendía a la pelota. ¡Qué sufrida y resignada es la pobre cuando tanto aguanta y tan obediente es a los golpes!

Y aparte de todo eso hubo en los blancos exceso de confianza. Confianza que estuvo a punto de tentar a Dios y saborear amargas hieles si los amigos de tu dueño llevaran más mala intención en la ligereza y movilidad de sus piernas.

El bastón de J. L.—Convengo en ello. Allí hubo algo. Y aún algos como dijo Sancho. En los quince minutos postreros los soldados de la zamarra blanquinegra apretaron más que un zapato estrecho o el recaudador de las cédulas con apremio. Y ya viste cómo hubieron oportunidades en que parecía que era sonada la hora.

El bastón de J. M.—Que ellos merecieron «mojar», estoy en ello; pero no ganar, convén conmigo, bastón hermano. Y sigo mi discurso. ¿Dónde quedaba?

¡Ah, sí, ya lo recuerdo! En lo descontentadizos que son los hombres.

Los blancos pudieron regodearse con el triunfo y con haber demostrado que son los más fuertes. Y los más acopio se debió a la Desdentada que les jugó de puño, al pobrete señor aquel que parecía un espantapájaros en un campo de trigo, que dejó que se movieran las manos en sitio prohibido siendo así que no era ni para dar limosna ni sembrar nada bueno. Y aun recordarás como aquel muchachote—Navarro oí que le llamaba mi amo—que se quedó con el pantalón en dos y por debajo de la línea de flotación de un tirón que le dió un contrario cuando se echó la escopeta a la cara. Y el pobrete señor aquel sin enterarse. Y también se hizo el loco cuando aquel maese defensa gallego y en lugar prohibido, sacudió recia pu-

Dos momentos de acoso a las metas del Sporting y del Levante

por el puño en la cabeza ajena o por la contera en las extrañas tripas que por la boca.

Coyuntura ha habido esta tarde en que te levantaron contra mí y a mí contra ti y contra otros en lucha fratricida. Lástima de impulso en tan bajos menesteres y en ocasiones de tan poca gloria, habiendo por ahí tanto entuerto que desfacer y tanta injusticia que reparar.

El bastón de J. M.—Y aunque es buena doctrina que nadie se ha de meter donde no le llamen ni ha de usar de oficio que no es el suyo, dime, amigo, qué muchachos de los que jugaban te han gustado más de los amigos de mi ama. Que aluego te diré yo lo mismo de los tuyos.

El bastón de J. L. — Me parece bien y así daremos fin a la plática, que se hace tarde y ya veo que nuestros amos se levantan para recogerse a su casa y yantar.

De los blancos me han agradado el portero y los dos Argos, que le guardan tan fieramente. Uno que creo es extremo y le he oído llamar Torredeflor y otro que es canario. Muy quicote él, muy tranquilo él, muy frío él, pero el más peligroso cuando tira. ¡Cómo dispara! Semeja mismamente un catapulta, y con rara puntería y acierto. Pero por encima de todos esos me agradó un muchachote recio, de juego de los de su país, norteño creo, sobrio, sin alegrías espectaculares, pero todo nervio y corazón, que fué el verdadero cerebro de los que atacaban. Mi amo, que aunque es enemigo del tuyo, es entendido, decía que había tenido Conde—así creo le llaman al de mi cuento—una tarde definitiva y que se iba amoldando a la manera de expresarse de los demás.

De los medios—he oído que llaman medios y no me lo explico porque están tan enteros como los otros—no me acabó de gustar ninguno. Ratos buenos. Ratos malos. Pero completo, bien poco.

Dime cuál fué tu opinión sobre los otros y habremos hecho completo el comento del suceso.

El bastón de J. M.—Los amigos de tu amo me gustan. Tienen juego propio. Saben expresarse en buen romance. Ligeros de piernas, rápidos de movimiento, corajudos y tesoneros. Pero este árbol es de peros y no de camuesos tiran poco a dar. Se llevan la comida a la boca y cuando la tienen cerca titubean, y en vez de engullirla quieren tragar por razonamientos en vez de tirones y se les cae y unas veces la pierden y otra la recogen de mala manera.

De sus hombres destacó el trabajo del cancerbero, modesto muchacho, pero con seguridad, vista y estilo; el fuerte Alamar, los tres medios; Aratells, veloz y peligroso siempre, y el jovencito Camps, que ya tiene la soltura y el «savoir faire» de los hechos, aunque con poco empuje por su contextura material que aún muy de alfeñique.

Y hasta otra vista, que me lleva mi dueño a su casa, donde seguramente, y como otras veces, su mujer le dará conmigo en las espaldas por no fregar bien, él que no tolera al árbitro una falta mal pitada.

SINCERATOR

Datos complementarios

Los equipos:

Valencia: Canò, Torregaray, Pasarín, Imossi, Salvador, Amorós, Torredeflor, Costa, Navarro, Conde y Sánchez.

Levante: González, Alamar, Vilar, Balaguer, Montañés, Hilario, Pérez, Puig II, Moreira, Silvino y Aratells.

El árbitro:

Actuó el catalán señor Camorera, secundado por los valencianos señores Leonarte y Soriano.

Los gols:

Los dos tantos del Valencia fueron marcados en el primer tiempo, a los dos minutos el primero. A los siete el segundo.

La junta general del Valencia o mucho ruido y pocas nueces

El pasado domingo, por la mañana, celebró el Valencia F. C. junta general extraordinaria para ocuparse de una denuncia formulada por un número de socios.

Aunque se esperaban fieros males, la sangre no llegó ni a la acequia que discurre apacible y tranquila por cerca del campo de su nombre.

Se ventilaban cuestiones particularísimas, de amor propio más o menos bien entendido, así como también de las dimisiones habidas.

Todo se arregló a gusto de la mayoría, y las cosas quedaron como estaban, siendo aprobada la actuación de la directiva.

En el Puerto de Sagunto

EL GIMNASTICO EMPATO A UN TANTO CON EL SPORTING, EN UN PARTIDO QUE MERECIO GANAR

El equipo realista mereció ganar este partido, pues aunque en el primer tiempo lo tuvieron perdido, y bien perdido, en el segundo reaccionó de forma que llevó de cabeza a los del Fornás.

Terminó la primera parte con un gol a cero a favor del Sporting, y después del intenso dominio que ejercieron merecieron marcar dos veces más.

Hubiera sido justa una diferencia de tres gols.

El tanto fué obtenido en magnífica forma.

A los diez minutos de juego recogía Vicente un pase largo, que centra retrasado, y rematando a las mallas Cervera en forma tan excelente como oportuna.

Pocas jugadas pudimos ver en los 45 minutos últimos del partido. Una muy excelente, de la vanguardia del Sporting, y hasta diez o doce de los del Gimnástico, que dominaron mucho más en esta segunda parte, quizás porque el aire les favorecía o porque en algunos momentos supieron hacer un poco de buen juego.

Un tanto obtuvieron los decanos por cero de los contrarios.

Digamos que el gol fué justo y que se zancadilleó en área de penalty.

No hay excusas y el gol del empate, de penalty, lanzado por Piqueres, fué conseguido de buena ley.

Y aún estuvo a punto de ganar el partido el Gimnástico, si en los últimos momentos hubieran tenido serenidad y temple.

Pero la delantera decana anteayer no remató a gol acertadamente y un partido que debió perder el Gimnástico en la primera parte, en la segunda, que la suerte le deparaba el triunfo, no supieron aprovecharse.

—

Por el Sporting, actuaron con acierto, la defensa, si bien Reyes pecó de exceso de «furia»; de los medios, Rerverter, junto con Ferrer, que hicieron un magnífico partido, y de los delanteros, los mejores, a nuestro juicio, fueron Vicente, Cervera y Prieto.

Oliveras, con su colocación y vista, detuvo balones muy difíciles. Fué el mejor de los «ventidós». La pareja de backs actuó con mucho entusiasmo y bastante acierto. Piqueres, en el eje de la línea medular, rayó a gran altura, y Hernández no se quedó detrás. Los delanteros, que actuaron con «prudencia», no dieron el rendimiento que de ellos se esperaba. Algún que otro destello se vió en ellos, que hacía presumir una buena actuación, pero tuvieron que luchar con las violencias de sus contrarios, y...

Los equipos fueron:

Sporting: Llago, Valentín, Reyes, Ferrer, Reverter, Gil, Vicente, Margarit, Cervera, Arilla y Prieto.

Gimnástico: Oliveres, Pozo, Enrique, Hernández, Piqueres, Vilaplana, Mario, Torretes, Carrasco, Soler y Torres.

Arbitró Bosch deficientemente.

EL CORRESPONSAL

En Castellón

EL CLUB DEPORTIVO VENCIO AL SAGUNTINO POR SIETE A TRES

El campo del Sequiol se vió bastante concurrido. El público castellonense quería apreciar si por fin su equipo se había recuperado ante la gran pelea que el próximo domingo ha de disputar al Valencia y sin duda por ello acudió al campo, ya que el partido era de los que estaban decididos antes de jugarse.

No obstante el Saguntino, presentó buena lucha, llegando el marcador a señalar dos gols a su favor.

A los dos minutos marcó Ródenas el primer gol del Saguntino.

Poco después un chut de Lloréns fué el segundo del Saguntino.

Pero antes de terminar el primer tiempo Pascual marcó el segundo y el tercero de los locales.

En el segundo tiempo Capillas fué el autor de los gols cuarto, quinto y sexto para los campeones valencianos, y el séptimo fué obra de Montañés.

El tanto tercero de los saguntinos lo marcó Galarza.

El arbitraje de Gómez Juaneda, flojo.

Saguntino.—Boro, Carelle, Gutiérrez, Martí, Marsal, Rodrigo, López, Luisín, Ródenas, Lloréns y Galarza.

Castellón. — Altés, Coello, Vidal, Archilés, Gómez, Beltrán, Arróniz, Brotó, Capilla, Montañés y Pascual.

CLASIFICACION

Valencia: Partidos jugados, 4; puntos, 8.
Castellón: 4 y 6.
Levante: 4 y 4.
Sporting: 4 y 4.
Gimnástico: 4 y 2.
Saguntino: 4 y 0.

Campeonato de reservas

Levante, 0; Valencia, 1.
Gimnástico, 1; Sporting, 0.

CLASIFICACION

Valencia: Partidos jugados, 4; puntos, 8.
Gimnástico: 3 y 4.
Sporting: 3 y 2.
Levante: 3 y 2.
Saguntino: 3 y 0.

SEGUNDA CATEGORIA

Burjasot, 3; Masanasa, 1.
Gracia, 4; Norte, 0.

Campeonato del Centro

PARTIDO DE EMOCION.—EXPECTACION EN CHAMARTIN

30.000 personas dispuestas a emocionarse, a las órdenes de Canga Argüelles, se alinean así:

Real Madrid.—Zamora, Quesada, Torregrosa, Prats, Esparza, Peña, Lazcano, Triana, Rubio, León y Olaso.

Athletic.—Antonio, Ochán, Arater, Santos, Ordóñez, Ateaga, Higuera, Marín, Losada, Hurria y Costa.

Comienza el partido y Rubio pone en juego el balón avanzando. El despeje de Ochán es recogido por Marín, quien avanza sin consecuencias. Se tira el primer corner contra el Athletic, que despeja bien Ochán. Gran entrada de Marín, que repele Zamora. Registramos un avance con chut de León, que detiene Antonio. Domina el Madrid, ejecutando peligrosas incursiones en terreno athlético. En un faut del Athletic remata Rubio fuera.

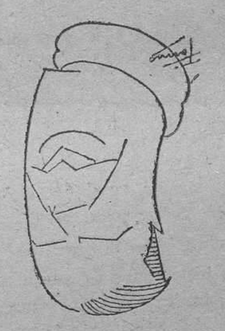

Zamora, que ha resultado seriamente lastimado en el partido del domingo

El juego se desarrolla aburrido, registrando un peloteo insulso por parte de ambos equipos, y con el resultado de un empate a cero, dando el árbitro por terminado el primer tiempo.

Segundo tiempo. Apenas transcurridos tres minutos, Losada recoge un balón de Guiria, lanzando un gran tiro y batiendo a Zamora por primera vez. El entusiasmo athlético se desborda. Continúa el dominio del Athletic, y en una entrada de Guiria se lesiona Zamora, retirándose del campo, al que no vuelve a salir y siendo sustituído por Vidal.

Dos corners contra el Madrid se lanzan a continuación, malográndose el primero por mano descarada de Ordóñez. Un corner contra el Athletic se encarga de tirar Olaso y Lazcano, de un formidable testarazo, consigue el empate.

El juego se desarrolla ahora movido, notándose mayor peligro en los avances madridistas. El Athletic ataca por su ala derecha, recogiendo Marín el balón y consiguiendo el segundo gol para el Athletic de un gran tiro fuerte y cruzado.

Se tiran dos corners contra el Athletic, y en este último Triana pasa a Lazcano, quien bien colocado, fusila el segundo empate. En los últimos minutos el Madrid se lanza en busca de la victoria, dominando extensamente, sin que varíe el tanteo, y terminando el partido con el empate a dos tantos.

Del Madrid se distinguieron Triana, Lazcano, Leoncito y la defensa, flojeando bastante los medios. De los athléticos, Marín y Guiria en primer tiempo, y todos los demás, sin excepción, cumplieron, contribuyendo al empate.

La II Vuelta a Levante

La llegada de Nicolau a la meta de la Alameda, vencedor de la última etapa

La lesión de Zamora es grave

Ayer tarde el doctor Oller practicó una radiografía al guardameta Zamora, encontrando, además de la lesión del húmero, la fractura completa de omoplato izquierdo en sentido longitudinal, de arriba abajo.

Cree el citado doctor que tal vez no pueda volver al deporte, y caso de que las curas vayan bien, podrá incorporarse a su equipo dentro de tres o cuatro meses, ya que su estado es de importante gravedad.

Campeonato de Cataluña

BARCELONA, 5; BADALONA, 1

En Las Corts el Barcelona venció ayer con relativa facilidad al Badalona, que a su natural inferioridad sobre el club campeón, hubo de añadir el handicap de jugar con tres suplentes.

El Barcelona, que conoce su campo a maravilla, comenzó jugando a todo tren, imponiendo su neto dominio, pero pronto el Badalona, encorajinado, echa el resto y contraataca briosamente, dando durante cinco minutos una sensación impresionante. Sin embargo, el excesivo esfuerzo les agota y ya apenas se le vió en el campo, siendo el único que jugó a placer el equipo azulgrana.

En el primer tiempo el Barcelona marcó tres tantos, conseguidos, respectivamente, por Arocha, Arnau y Goiburu, y el Badalona un sólo tanto, «score» que ya no logró mejorar.

En la segunda mitad el Barcelona marcó dos tantos más, el primero muy bien, conseguido por Goiburu, y el segundo, de penalty, por Sagi-Barba. Por cierto que este jugador viene realizando una brillante actuación en los tres partidos que lleva jugados esta temporada.

El tanto de Badalona lo obtuvo Fergas.

EUROPA, 2; ESPAÑOL, 1

En el campo del Europa tuvo lugar este encuentro, que por la victoria del equipo graciense, puso a este equipo, alejado del lugar cola de puntuación.

Arbitró con acierto el señor Llovera, y los equipos se alinearon del siguiente modo:

Español. — Vilarredona, Trabal, Orriols, Besolí, Soler, Espino, Ventoldrá, Edelmiro, Tena II, Padrón y Bosch.

Europa.—Florensa, Soligó, Alcoriza, Almiñana, Layola, Obiols, Gironés, Cros, Miró y Alcázar.

El partido se desarrolló sin importancia por el juego empleado por ambos equipos. En el primer tiempo el Español logró el tanto único para su bando, aprovechando Soler un barullo ante el meta Florensa.

En la segunda parte se nota por parte del Europa grandes deseos de salir vencedor del encuentro, desarrollando su línea delantera acertados avances que coronan su triunfo marcando dos tantos, obra de Gironés; el primero, al recoger un preciso centro del extremo derecha y dirigir un fuerte chut que Vilarredona, a pesar del esfuerzo que hace por detener el balón, no puede impedir se traduzca en gol.

El segundo tanto lo marcó Alcázar, desde el extremo al rematar un pase de Gironés.

En el Español debutaba en este partido Padrón, jugador que al fin firmó por este club, después de una serie de incidentes que han sido muy comentados en Cataluña.

SABADEL, 4; JUPITER, 1

El Sabadell venció en su campo al Júpiter, colocándose con este motivo en segundo lugar de la clasificación general.

Durante todo el partido el Sabadell, favorecido por el público, y conocedor del terreno que pisaba, se impuso y consiguió marcar los cuatro tantos por combinaciones de su línea delantera, que estuvo muy bien.

La delantera del Júpiter estuvo francamente mal, y el desastre hubiera sido mayor si el terceto defensivo del equipo derrotado no hubiera sido en la mayoría de las veces una valla infranqueable.

El Júpiter pudó marcar poco antes de terminar el gol llamado del honor, por mediación de Climent, en una jugada individual.

El árbitro estuvo desgraciado, y los equipos que jugaron fueron:

Sabadell.—Masip, Morral, Rovira, Martí, Gracia, Tena, Sangüesa, Bertrán, Garreta, Roca y Pérez.

Júpiter.—Francas, Homet, Vandelles, Bonfill, Rosalench, Peiró, Pueyo, Climent, Corominas, Barcalo y Guix.

—

Después de la jornada de hoy la puntuación es:

Barcelona, ocho puntos.
Sabadell, seis.
Badalona, cinco.
Europa, tres.
Júpiter, uno.
Español, uno.

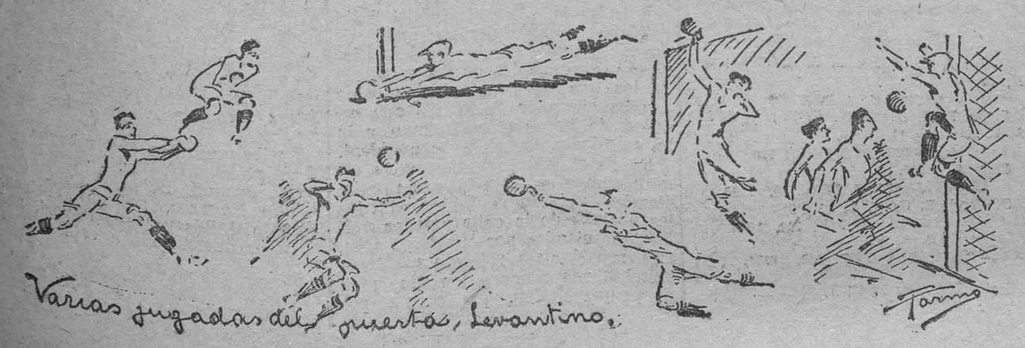

Ministerio de Educación, Cultura y Deporte

Campeonato de Vizcaya

ARENAS, 3; D. ALAVES, 2

Bilbao.—Con gran entradón jugóse en Ibayondo este partido, muy disputado, marcando dos tantos Gerardo a su favor.

Reaccionó el Alavés en la segunda parte, consiguiendo Olivares el primero para los suyos a los siete minutos, y Lecube, en colaboración con Gerardo, el segundo. Entre uno y otro, Rivero hizo el tercero del Arenas.

Al final, el Arenas jugó a la defensiva, por habérsele lesionado Gurruchaga y Echevarría.

Equipos:

Arenas: Zarraonandia, Turres, Arrieta, Ciaurre, Urrest, Emery, Saro, Rivero, Gurruchaga, Gerardo y Juanito.

Alavés: Beristain, Ciriaco, Quincoces, Rey, Antero, Urquidi, Calero, Albéniz, Olivares, Jáuregui y Lecube.

SESTAO, 2; BARACALDO, 1

Sestao.—En Lasesarre dióse este partido, venciendo, tras gran competencia, el Sestao por la mínima diferencia.

Campeonato de Guipúzcoa

REAL UNION DE IRUN, 3; OSASUNA DE PAMPLONA, 0

Irún.—Correspondiente al campeonato de la mancomunidad Guipúzcoa-Navarra, se ha jugado en el Estadio Gal un partido entre la Real Unión local y el Osasuna de Pamplona.

Logró imponerse por su mejor calidad de juego el equipo irunés.

En el primer tiempo, Regueiro marcó dos tantos; y en el segundo, Urtizberea el tercero y último. Los de Pamplona no marcaron ningún tanto.

Los equipos formaron:

Osasuna: Oses, Apat, Urdiroz, Bensunarte, Cenoclain, Urdiroz II, Martirena, César, Iturralde, Villacampa y Catuche.

Real Unión de Irún: Emeri, Alzá, Mancisidor, Regueiro, Gamborena, Mayá, Sagarzazu, René, Urtizberea, Luis Regueiro y Lecuona.

TOLOSA, 6; EUZKALDUNA, 1

Tolosa.—El Euzkalduna de Rentería y el titular de esta localidad se han enfrentado esta tarde en el Estado de Berazugui.

El dominio de los locales fué aplastante, hasta el punto de marcar seis tantos por uno de los contrarios. El público, a pesar de esta lluvia de gols, se aburrió de lo lindo.

D. LOGROÑO, 4; REAL SOCIEDAD, 2

Al principio se impuso el Logroño, pero, más afortunados, los realistas marcaron dos tantos por mediación de Bienzobas y Caramelero.

Sin embargo, el Logroño no se desanimó, viendo llegar el descanso con empate, por nivelar el marcador Escoiá, el primero de penalty.

Apenas comenzada la segunda parte, Luisín hizo el tercero para los locales, y Poli el último, no pudiendo empatar la Real, pese a su esfuerzo.

Campeonato de Asturias

SPORTING DE GIJON, 5; CLUB GIJON, 0

Gijón.—En la Campona se han enfrentado el Gijón y el Sporting. La pelea fué dirigida por Escartín. El dominio del Sporting fué absoluto y alcanzaron la victoria por 5-0, logrados tres en el primer tiempo y dos en el segundo.

Escartín, aunque tolerante, arbitró bien alineando así:

Club Gijón. — Armando, Parera, Félix, Antonio, Sirio, Avelino, Jaime, Avilesu, Vallejo, Chico y Ordiales.

Sporting. — Sión, Pena, Quirós, Tronchin, Moro, Luisín, Adolfo, Abdón, Chicote, Pin y Nani.

OVIEDO, 4; AVILES, 0

Oviedo.—Correspondiente al campeonato regional jugaron el titular y el Avilés. La lucha fué desigual, pues los locales se hicieron dueños de la situación en el primer momento. Vencieron éstos por cuatro tantos a cero.

Campeonato de Galicia

CELTA, 4; DEPORTIVO CORUÑA, 1

Vigo.—En el estadio de Balaidos, ante miles de espectadores, se celebró el encuentro entre el Celta local y el Deportivo coruñés, partido decisivo para el primero, por depender de él su clasificación. A pesar de que el juego fué en ocasiones bastante igualado, el Celta logró alcanzar la victoria por el elevado tanteo de cuatro a uno, resultado bastante injusto.

Las alineaciones fueron:

Deportivo. — Isidro, Alejandro Jiménez, Jacobo, Esparza, Arturo, Torres, León, Chaco, Hilario y Rubio.

Celta. — Isidro, Jacobo, Nocentes, Paredes, Vega, Espinosa, Reinosa, Chicha, Rogelio, Polo y Piñeiro.

Arbitró Cartagena.

EIRIÑA, 2; RACING, 1

Pontevedra.—Se ha celebrado en el campo titular el encuentro entre el Eiriña y el Racing.

El triunfo ha correspondido al primer equipo, que jugó muy bien, aún cuando no desmereció nada su contrario.

Campeonato de Andalucía

RECREATIVO, 0; SEVILLA, 3
(Sin terminar

Alineó el Recreativo varios elementos, ni cohesionándose como era debido, destacando por el Sevilla Eizaguirre.

La primera parte fué de juego vario, pero más adiestrado el Sevilla hizo tres tantos por mediación de Gual (2) y Adelantado.

A los 15 minutos de la segunda parte, por una diferencia de apreciación en cierta jugada, surgieron los primeros incidentes, que el árbitro andaluz Trujillo no tuvo energía para cortar, con lo que éstos continuaron. Y a los 35 minutos, y a consecuencia de las intemperancias de cierta parte del público, Eizaguirre fué agredido, retirándose el Sevilla, visto lo cual suspendió el juego el árbitro, con el resultado antes apuntado.

BETIS, 6; MALAGUEÑO, 0

Creíase que este encuentro sería más disputado, por lo que asistió gran cantidad de público; mas no ocurrió así, pues el Malagueño no estuvo a la altura que se esperaba.

En la primera parte marcóse sólo un tanto, gracias a Carreño, que estuvo inmenso toda la tarde.

Llegó la segunda parte y el Betis que presionó grandemente, hizo cinco gols más por mediación de Sans, Carreño (2), Adolfo y la propia defensa malagueña.

Campeonato de Extremadura

Sport Villanovense, 1; Deportivo Don Benito, 1.

Eriberri, 1; Peña Sport, 0.

Campeonato de Murcia

Murcia, 2; Lorca, 1.

Cartagena, 3; Imperial, 1.

Campeonato de Castilla-León

REAL VALLADOLID, 4; CULTURAL LEONESA, 1

Valladolid.—En el campo del club titular se han enfrentado los propietarios del terreno con la Cultural de León. El partido terminó con la victoria de los locales por cuatro a uno.

A los dos minutos de comenzar la lucha consiguió el primer tanto Anduiza de un tiro de López. El segundo gol fué marcado en un penalty a favor del Valladolid, a los veintinueve minutos. A los 35 minutos, Anduiza, de un magnífico chut, marca el tercero.

En el segundo tiempo, el Valladolid logró otro tanto, cuarto y último, y la Cultural obtuvo el gol del honor en un avance bien llevado por la línea delantera.

El árbitro fué abroncado por el público, pues su actuación fué desdichadísima, dando lugar para que en algunos momentos fuera el juego algo sucio.

Campeonato de Baleares

Alfonso XIII, 5; Constancia, 1.

Mahón España, 2; Mahón, 4.

En el extranjero

RACING DE PARIS, 2; ATHLETIC DE BILBAO, 5

En el Stadium Búfalo, con gran entrada, se ha celebrado el partido amistoso Racing de París, Athletic de Bilbao, campeón de España.

El primer tiempo terminó con el empate a dos, logrados los gols vizcainos por Gorostiza y Unamuno, y los parisinos por Villaplana.

En el segundo tiempo el dominio español fué grande, marcando de penalty el tercer gol.

El cuarto, de cabeza, por Unamuno, y el quinto por Felipez.

El triunfo del equipo español fué merecidísimo, siendo ovacionado por el público.

BOXEO

LA VELADA A BENEFICIO DE LA FAMILIA GABIOLA

A causa de la poca propaganda y del escaso interés del programa, la gente no acudió a la plaza.

Lástima es, pues los fines de la misma merecían mejor resultado.

Ros y Arechaga hicieron match nulo.

Serra venció a Ramírez por puntos.

Fabra II venció también por puntos a González.

Arambillet derrotó a Ballester.

Plaza ganó fácilmente a Charles. Y Alós a Canet.

La exhibición de Flix, Gironés y Ros, fué muy aplaudida.

LA F. V. DE B. PROTESTA ANTE LA FEDERACION NACIONAL LA DESCALIFICACION DE MARTINEZ DE ALFARA

El citado organismo valenciano va a elevar ante la Nacional una razonada protesta contra la descalificación de que ha sido objeto Martínez de Alfara por no haber boxeado contra Cañoto en Vigo, a causa de hallarse enfermo.

La protesta en cuestión será cursada hoy o mañana.

CICLISMO

NICOALAU VENCIO EN LA ULTIMA ETAPA, CONSERVANDO CAÑARDO SU PRIMER SITIO EN LA CLASIFICACION GENERAL

Un poco después de las doce de la mañana del domingo llegaron a la Alameda los corredores que han terminado la II Vuelta a Levante, que con tanto éxito ha organizado nuestro colega *El Pueblo*.

A la meta llegaron doce corredores en pelotón, venciendo Nicolau a sus más próximos adversarios, Sans y Cañardó.

La clasificación fué:

1. Nicolau, de Palma, en 5 horas, 27 minutos, 21 segundos.
2. Sans, el mismo tiempo.
3. Cañardó, idem.
4. Escuriet, idem.
5. Mateu, idem.
6. Golzarry, idem.
7. Figueras, idem.
8. Salvador, idem.
9. Soleret, idem.
10. Ballester, idem.
11. Gomis, idem.
12. Flaquer, idem.
13. Roglá, idem.
14. Martínez, idem.
15. Pons, 5-27-22.

Clasificación final:

1. Mariano Cañardó (992 kilómetros), 35 horas, 51 minutos, tres segundos.
2. Sans, de Reus, 36-15-36.
3. Mateu, de Pla de Cabra, 36-17-43.
4. Gomis, de Alicante (campeón regional), 36-21-01.
5. Escuriet, de Villanueva de Castellón, 36-28-10.
6. Nicolau, de Palma de Mallorca, 36-53.
7. Dertrieux, de Málaga, 36-53-24.
8. Salvador, de Sagunto, 36-56-39.
9. Golzarry, de Bilbao, 36-59-14.
10. Figueras, 37-2-35.
11. Ballester, 37-7-46.
12. Serrano, 37-12-55.
13. Martínez, 37-22.
14. Flaquer (primer neófito), 37-26-24.
15. Roglá, 37-30-05.
16. Elviro Rodríguez, 37-30-34.

Desde Villanueva de Castellón

Con el esplendor acostumbrado celebrará esta villa sus fiestas los días 13, 14, 15 y 16 del que rige, con arreglo al siguiente programa: los Dolores. A las diez, misa solemne, cantándose la del maestro Perossi, «Hoc est Corpus meum». Predicará el muy ilustre señor doctor don Gaspar Archent, canónigo de la Metropolitana de Valencia; a las seis de la tarde, solemne procesión.

Día 15.—Diana por los dulzaineros y bandas; por la tarde, gran cabalgata.

Día 16.—Fiesta al Santísimo Cristo. Por la mañana, a las diez, solemne función religiosa; se cantará la segunda Pontifical, de Perossi, y ocupará la Sagrada Cátedra el reverendo Padre Ignacio Corróns, S. J. Al anochecer, lucida procesión. Al entrar, ésta en la iglesia se cantarán por vez primera los Gozos al Santísimo Cristo de los Prodigios, letra de don Francisco Porta, presbítero, y música del insigne maestro Palau.

A más de los obligados vuelos de campanas, «cordá» y «mascletes», los cuatro días, por la tarde, habrá conciertos por la tantas veces laureada banda Lira Castellonense de esta villa, y por las noches castillos de fuegos artificiales.

SECCION COMERCIAL

Vida marítima

13 de Octubre de 1930.

BUQUES ENTRADOS

«Aralar Mendi», español, de Sagunto, con cargo general, de Ferrer Peset.

«Betis», español, de Barcelona, con cargo general, de la Trasmediterránea.

«Juan Sebastián Elcano», español, de Cádiz, con cargo general y pasaje, de la Trasatlántica.

«Cabo San Vicente», español, de Alicante, con cargo general, de G. Nogués.

«Hestia», alemán, de Barcelona, con cargo general, de V. Montesinos.

«Ibo», portugués, de Barcelona, con cargo general, de Camoin.

«Tres», noruego, de Sevilla, con bacalao, de Mac Andrews.

«Jonge Johanna», holandés, de Nápoles, con cargó general, de E. Gimeno.

«Scandinavia», sueco, de Tarragona, con cargo general, de La Roda.

«Examiner», americano, de Ketin, con cargo general, de American Export Lines.

«Carpio», inglés, de San Feliu, con cargo general, de Mac Andrews.

«Alicantino», italiano, de Alicante, con cargo general, de Reali.

«Jernfjeld», noruego, de Cartagena, con cargo general, de E. Gimeno.

«Hektos», finlandés, de Alfaques, con cargo general, de La Roda.

«Sapinero», americano, de Barcelona, con cargo de madera, de Hispano-Americana.

VELEROS ENTRADOS

«Jaime», español, de Palma, con cargo general, de M. Gabarda.

BUQUES SALIDOS

«Betis», español, para Gandía, con cargo general, de la Trasmediterránea.

«Juan Sebastián Elcano», español, para Barcelona, con cargo general y pasaje, de la Trasatlántica.

«Cabo San Antonio», español, de Tarragona, con cargo general, de G. Nogués.

«Tres», noruego, para Barcelona, con cargo general, de Mac Andrews.

«Alicantino», italiano, para Marsella, con cargo general, de Reali.

«Scandinavia», sueco, para Almería, con cargo general, de La Roda.

«Hektos», finlandés, para Almería, con cargo general, de La Roda.

VELEROS SALIDOS

Ninguno.

BUQUES DESCARGANDO

Vapores:

«Aghios Marcos», cereales, de Ferrer Peset.

«Barón Ailsa», carbón, de Crespo.

«Sac 2», fosfato, de La Roda.

«Agga», carbón, de Crespo.

«Velox», abonos, de Romaní.

«Yelkenci», madera, de Reali.

«Sapinero», madera, de Hispano-Americana.

Veleros:

«San José», cargo general, de Amadeo Fos.

«Trinidad Parodi», cargo general, de A. Fos.

«Llobregat», ladrillos, de M. Gabarda.

«Maura», superfosfato, de M. Gabarda.

«Jaime», cargo general, de M. Gabarda.

CUADRO PROBABLE DE BUQUES A LA CARGA PARA EL DIA 14

«Rigmor», praa Manchester, de E. Gimeno.

«A. Ferrer», para Sete, de Ferrer Peset.

«Aralar Mendi», para Liverpool y Glasgow, de Ferrer Peset.

«Examiner», para Nueva York, de A. E. Lines.

«Jonge Johanna», para Londres y Rotterdam, de E. Gimeno.

«Carpio», para Liverpool y Glasgow, de Mac Andrews.

«Calderón», para Londres, Amberes y Hull, de Mac Andrews.

«Jernfjeld», a órdenes, de E. Gimeno.

«Robert», para Newcastle, de E. Gimeno.

«Ibo», para Lisboa, de Camoin.

«Córdoba», para Buenos Aires, de Camoin.

«Hestia», para Bremen, de V. Montesinos Palau.

«Hinnoy», para Nueva York, de Camoin.

«Bretagne», para Oslo, de Emberg.

«Knut», a órdenes, de E. Gimeno.

EN DIQUE

Ninguno.

EN REPARACION

«Escolano».

«Marqués del Turia».

«Frutero».

Noticias bursátiles

BOLSA DE MADRID

Información del Banco de Bilbao

13 de Octubre de 1930.

INTERIOR 4 POR 100

Series F, E, D, 70; C, B, A, 70'40; G y H, 70.

EXTERIOR 4 POR 100

Series F, E, D, 81'50; C, 81; B, 82'25; A, 83'25; G y H, 85'50.

AMORTIZABLE 4 POR 100

Serie A, 74'25.

AMORTIZABLE 5 POR 100, 1920

Series F, E, C, B, A, 91.

AMORTIZABLE 5 POR 100, 1928

Series C, B, A, 86.

AMORTIZABLE 5 POR 100, 1927, CON IMPUESTO

Series E, 83'10; D, C, B, A, 82'80.

AMORTIZABLE 5 POR 100 1927, SIN IMPUESTO

Series F, E, D, C, B, A, 99.

AMORTIZABLE 3 POR 100, 1928

Series D, C, B, A, 69'50.

AMORTIZABLE 4 POR 100, 1928

Series E, D, C, B, A, 86'55.

AMORTIZABLE 4'50 POR 100, 1928

Series C, 89'90; A, 89'75.

FERROVIARIA 5 POR 100

Series B, A, 99.

FERROVIARIA 4'50 POR 100

Series B, 88; A, 88'25.

AMORTIZABLE 5 POR 100, 1929

Series E, D, C, B, A, 99'20.

EMPRESTITO ORO

Series B, A, 176'50.

Banco Hipotecario Español: Cédula 4 por 100, 93; 5 por 100, 97'85; 6 por 100, 109'70.

ACCIONES

Banco de España, 595.
Banco Central, 106.
Banco Español Crédito, 442.
Telefónica, 107'75.
Duro Felguera, 100'50.
Aabacalera, 229.
Alicantes, 515.
Nortes, 554.
Explosivos, 1.024.
Metropolitano Alfonso XIII, 184.
Petróleos, 124.
Chades, 639.

OBLIGACIONES

M. Z. A. primera hipoteca 3 por 100, 332; Serie G 6 por 100, 101'50; Serie I 6 por 100, 101'80.

DEL COLEGIO OFICIAL DE CORREDORES DE COMERCIO DE VALENCIA

Francos, 39'75.
Francos belgas, 28'30.
Francos suizos, 197'10.
Liras, 53'10.
Coronas checas, 30'15.
Libras, 49'25.
Dólares, 10'13.
Marcos oro, 2'415.

Desde Montaverner

NOTAS FESTIVAS

Aquel observador a flor de piel, miope y rampión, que fuera el primero en proclamar lo que varias veces, torpemente, se ha llegado a repetir, esto es, que Montaverner constituye un pueblo refractario a las fiestas y que los montaverneri-nos no tienen en su cerebro arte para organizarlas, ni en su corazón aliento para sentirlas, de conservale Dios su incolora vida, debiera haberse dado un paseíto los días 4 y 5 del actual por la calle de San Francisco y hubiera sido curioso ver el gesto de asombro que en su rostro reflejárase, ante el soberbio cuadro de alegría, arte y buen tono que en todo momento ofrecieron las fiestas que en honor del Santo Patrono de la calle organizaron sus moradores.

Así se hacen las fiestas, mejor dicho, así se «sienten» las fiestas.

No basta cubrir un presupuesto, redactar un largo programa y, con exactitud, realizar uno tras otro, los actos ofrecidos, no; precisa poner a contribución otras cosas más inmateriales y abstractas: alegría, entusiasmo, fervor, ¡alma!

Este ha sido el secreto del éxito rotundo obtenido por los organizadores de estas fiestas, que largamente perdurarán en la memoria de los que las presenciamos como prueba ejemplar de lo que son capaces de hacer el optimismo y la fe, puestos al servicio de un ideal.

Fe en el triunfo tuvieron los organizadores y de ella y su entusiasmo supieron contagiar a todos los vecinos de la calle y todos unidos, impulsados por el mismo afán, supieron dar un rotundo mentís a aquel observador a flor de piel, miope y rampión, que fuera el primero en proclamar que los montaverneríños no tenemos corazón para sentir las fiestas.

Todos los vecinos de la calle, sin distinción, por el fervor que pusieron en la liza, merecen recibir el más sincero parabién; pero fuerza es destacar a algunos de ellos y, ya sobre este terreno, de extricta justicia es citar en primer lugar a la entusiasta maestra nacional señorita doña Carmen Such, alma y eje de estas fiestas; a los simpáticos jóvenes señores Rafael Falcó y Salvador Martí, que actuaron de clavarios, cuyo entusiasmo supo salvar cuantos obstáculos interceptaran su propósito; al polle Claudio Vidal, director artístico del adorno de la calle; a la señora Teresa Falcó, viuda de Llorca, y al señor don Salvador Canet del Canut, que, accediendo democráticamente a actuar el segundo día, de «Cabeza de danzas», supieron devolver a este típico baile el sabor clásico y señorial que antaño tuviera y que desgraciadamente perdiendo va en estos tiempos frívolos e iconoclastas.

Las bellas y simpáticas vecinas de la calle, señoritas Consolación Tormo, Pepita, Asunción y Salvadora Segrelles, Elena Vidal, Teresita Martí, Maripepa Tormo, Pilar Calvo, Josefina Morrió y Adela Martí, con sus encantos y alegría, supieron dar singular realce a todos los actos de fiestas: verbenas, danzas, cabalgatas, etc... Sus risas —chocar de perlas sobre cristal— llenaron el ambiente de alegres armonías y su gracia—rayos de sol a través de pétalos de rosa,—embriagó nuestras almas con la ingenua alegría de los pájaros cantores al despertar de la aurora en los claros días primaverales...

FULANO DE TAL

Montaverner y Octubre.

Desde Agullent

FESTIVIDAD DEL SANTISIMO ROSARIO

Con toda solemnidad se han celebrado las fiestas a la Virgen del Santísimo Rosario, verificándose todos los actos con verdadero esplendor y llenos de magnificencia, en el siguiente orden:

La víspera, a las nueve de la noche, el tradicional acto de dar fuego a una gigantesca hoguera, amenizando el acto la Banda Municipal de la población; a las cuatro de la mañana del día 5, «despertá». Acto seguido, «arbolá» y diana, disparándose gran cantidad de morteretes. A las nueve, solemne misa a cargo de la orquesta de la población, en la que ofició de celebrante el muy ilustre canónigo don José Belda, y de prestes don Jesús Moragues y don Juan Bellver, estando encargado de la divina palabra don Ricardo Pinter, nuestro paisano, tejiendo una verdadera guirnalda de alabanzas a la Virgen del Rosario, consiguiendo cautivar los corazones de los oyentes. A las 6'20, solemne procesión, entonándose el Rosario. A las nueve, gran serenata por la Banda Municipal, ejecutándose valiosas obras de renombrados autores.

Reciban nuestra enhorabuena los festeros Sixto Micó, Vicente Herrero, Joaquín Belda, Antonio Plá, Adolfo Navarro, Roberto Tortosa, Vicente Galbis y Jesús Reverí, por el amor demostrado a esta magna fiesta.

A. E.

La casa mejor surtida en
REPUESTOS LEGITIMOS
Ford y Chevrolet
JOSE MACHANCOSES
NEUMATICOS Y ACCESORIOS EN GENERAL PARA AUTOMOVILES
PIZARRO, 4 (Junto a la calle de Colón) VALENCIA Teléfono núm. 11.655

"SIMPLEX"
CUELLO "CAMPEON" PATENTADO

¿Por qué....
Siendo semiflojo nunca se arruga. Siempre es elegante...
Siempre imitado, nunca igualado
Exija "SIMPLEX"
Siempre "SIMPLEX"
"CAMPEON" Siempre "SIMPLEX"
Siempre "SIMPLEX"
ÚNICO QUE LE DARÁ COMPLETA SATISFACCION
En casa se lava y plancha de cualquier modo.....y siempre queda bien.

Las fajas "MADAME X"
CONSERVAN Y SUPERAN LA ESBELTEZ FEMENINA
Modelos desde 35 pesetas

ESTABLECIMIENTO "Madame X"
Paz, 3, Valencia

Camisas GAMBORINO
Precios sin competencia
P. Mariano Benlliure, 6

PARA LOS DOLORES NERVIOSOS Y REUMATICOS
CEREBRINO MANDRI
NUNCA PERJUDICA

LA BLANCA
GRAN FRIGORIFICO, S. A.
Antiguo y acreditado establecimiento de
TABERNES BLANQUES (Valencia)

Esta entidad, constituída por la mayoría de recriaderos valencianos sin más fin de lucro que el de dar salida al ganado de cerda que se receba en esta hermosa huerta, y atenta siempre a los favores que recibe de su numerosa clientela, se cree en el deber de hacerles partícipes de la ligera baja experimentada en dicho ganado, reduciendo los precios de sus artículos a límites increíbles, como lo demuestra la siguiente

NOTA DE PRECIOS

LOMO	a 4'60 ptas. kilo	LONGANIZA FRESCA	a 3'60 ptas. kilo
MAGRO	a 3'60 » »	SOBREASADA MARINA	a 5 » »
TOCINO MAGRO	a 2'40 » »	SOBREASADA TARBENA	a 3 » »
TOCINO BLANCO	a 2'20 » »	MORCILLA CARNE	a 2'30 » »
HIGADO	a 2'50 » »	MORCILLA CEBOLLA	a 1'75 » »
COSTILLAS	a 2'60 » »	CHORISETS	a 3 » »
ESPINAZO	a 1'40 » »	HUESO DE CABEZA	a 1'50 » »
PATAS	a 2 » »	LIVIANO	a 0'75 » »

Igualmente encontrará el público gran variedad en jamones, lambres y embutidos secos, de fino paladar, fabricados y oreados en nuestros grandes secaderos de Puebla de Valverde (Sierra de Aragón), cuyos precios están en relación con los indicados anteriormente en nota.

La fierecilla domada
por
DOUGLAS FAIRBANKS
y
MARY PICKFORD
Un comedia llena de amenidad, cuyos incidentes sigue el espectador con interés creciente, prorrumpiendo en crecientes carcajadas.

Ministerio de Educación, Cultura y Deporte

PAGINA DE LA MUJER

DAR...

Aunque todavía se queje alguna rezagada, presuntuosa de una modernidad que ya pasó de moda, lo cierto es que las mujeres están en este instante hondamente admiradas de sí mismas. Y aún es más profunda su sorpresa que su admiración. En verdad, no les faltan motivos ni para una ni para otra... Hay potentes razones para que las mujeres no salgan de su asombro. Y aun para que, entre satisfechas y recelosas, no sepan todavía si desconfiar o agradecer.

¿Quién podrá negar que hubo en el mundo un largo período de sufrimiento, de vejación, para las mujeres? Y no precisamente en los tiempos viejos, en que su papel en la vida se halló bien definido y su esfera de acción siguió cauces naturales, legítimos y nobles, de los que acaso jamás debió salir, sino más tarde, en los dolorosos años de transición, en los mezquinos siglos últimos. Y así, el dolor de ser mujer estalló en mal rencor un día. El continuado descontento de las mujeres dió a la vida un gesto hosco, amargo y pesimista. Y de aquel dolor, y de aquella amargura, y de aquella hosquedad, nació la tendencia social denominada «feminismo», equivalente exacto en nuestra época y nuestra civilización occidentales de aquella alta torre a la que como supremo alivio a un cúmulo de dolores morales y físicos se permitía subir a las mujeres chinas para allí gritar, desesperarse, clamar contra el destino y contra sí mismas..., sin que nadie, nunca, se tomara la molestia de escucharles.

Modernamente—en el tiempo que pudiéramos llamar de Stuart Mill,—la apremiante y dura necesidad del trabajo; la lucha por la vida material, imperativo superior a todo prejuicio, a toda teoría feminista o antifeminista; el entrevisto ideal, aún lejano y difícil, de la cultura —arma de batalla, bálsamo de consuelo, — exasperaron más y más aquel dolor de ser mujer. Desde la alta torre del feminismo militante, las mujeres enronquecieron chillando, insultando, exigiendo. Las voces eran tantas y tanta su estridencia, que no dejaban distinguir las palabras. El rencor ofuscaba las ideas. La amargura subió del corazón a las manos, a los labios, a los ojos. Se rompieron faroles, se destrozaron obras de arte, se proclamaron—siempre en el mismo tono agresivo y discordante—las más absurdas teorías. Se dió la rara paradoja de que las que así mismas se llamaban feministas, en vez de querer más y más afirmarse en virtudes y modalidades femeninas, abominaran de ellas hasta el punto de desdeñar el precioso tesoro de toda mujer desde que el mundo es mundo: la belleza... Como los chinos bajo la torre de las lamentaciones mujeriles, los hombres, las gentes, sonreían irónica o piadosamente. Y se encogían de hombros.

Y he aquí que de repente cambia el panorama por completo—Keyserling explica esto llamando a la mujer «la única vencedora de la última guera».—Pero no sólo en los países donde la guerra se riñó, sino en el nuestro, ábrense de par en par a las mujeres las puertas de despachos y oficinas. No se les niega el derecho a ningún trabajo decoroso. En academias, institutos y universidades, las muchachas de hoy encuentran cultura y respeto al alcance de la mano. De empleadas van, las que lo merecen, convirtiéndose en jefes. Desaparecen las cursis, las pensionistas, las ociosas. Un sueldo de mil pesetas mensuales empieza ya a no ser un sueño de las «mil y una noches» para mujer que posea capacidad, laboriosidad e iniciativa. En letras y en artes triunfa un buen puñado de claras mujeres. Las profesiones liberales—¡por tan largo tiempo vanamente anheladas! — dejan sus puertas entreabiertas para que cedan al empuje suave de las que quieran y puedan adentrarse por ellos. En bibliotecas y ateneos—ahora parece singular que no haya sido siempre así—la presencia de las mujeres es ya cosa tan corriente y natural como la del hombre. Y todo esto rápida, casi velozmente.

Con todo esto, digan lo que quieran algunas retrasadas, presuntuosas de un modernismo que ya pasó de moda, las mujeres no salen de su asombro. Y dicen que ello es debido a que al fin ha llegado la hora de la mujer. *Su hora*, nuestra hora.

* * *

La hora ha llegado en el instante mismo en que al fin las mujeres han descendido de la alta torre del estéril feminismo rencoroso y agresivo, y dejando a un lado exigencias, insultos, teorías absurdas y paradojas disolventes, han venido a mezclarse con la multitud, a vivir vida humana, tomando parte en la lucha no en único provecho de sus egoístas intereses, sino conjuntamente con los hombres, en bien de los de la humanidad. «La mujer es todo mujer—nunca, con Anatole France, repetiremos bastante—desde el extremo de los cabellos a las puntas de los pies; mas por el hambre, por la sed, por las quemaduras del calor y del frío, por todas las necesidades y todos los dolores, por todas las miserias, que lo mismo que él padece, es semejante al hombre y su igual.» Tan absurda es, por lanto, la vida de la mujer que limita su horizonte y ciñe su actividad a espumar el puchero y zurcir los calcetines como la de aquella que sólo ve el mundo —¡este vasto mundo de hombres y de mujeres!—a través de la intransigente visera feminista. Una y otra se empequeñecen lo mismo, pues que igualmente eliminan de sus vidas los grandes asuntos humanos que tanto como al hombre—y siempre al lado de él, la mano en la mano—les interesan: el arte, el trabajo, la educación, la justicia social, la religión, la naturaleza.

Ahora... Estas mujercitas *que gallegada* la hora, su hora, han sustituído exigencia por merecimiento. Y antes de pedir... han dado. Así, precisamente en la pasada guerra, su abnegación callada, su firme laboriosidad para ocupar tantos puestos vacíos; así luego, en oficinas y despachos, su trabajo, su puntualidad, su eficacia; así en institutos y universidades su inteligencia, su alto sentido del compañerismo, y en artes y letras y carreras liberales, su fino talento. Y aún más. Ellas están poniendo en la vida de todos la nota femenina, tierna, maternal, que en el mundo de los hombres solos faltaba. Recordemos las Casas de los Niños que empiezan a levantarse en todas partes, la inminente reforma de las inclusas, los amparos maternales, las cantinas y colonias escolares y tantas y tantas obras saturadas de instinto maternal y femenina gracia.

¡Dar! He aquí para lo que en todo orden fuimos hechas. ¡¡Dar!! Sólo una deformación espiritual inconcebible podría lograr que las mujeres olvidaran cómo ésta es su más excelsa prerrogativa. ¡Dar! El poeta Amado Nervo ha dicho que cuando alguien nos pide, en lugar de enojarnos, debiéramos caer de rodillas y decir en oración ferviente: «¡Gracias porque puedo dar, Padre mío! ¡Nunca más pasará por mí semblante la sombra de una impaciencia!»

MARIA LUIS MORALES

LOS OJOS DE LOS NIÑOS

Entre los cuidados que requiere la vista de los niños, los principales son los siguientes:

Que la luz del sol no dé directamente en los ojos del niño.

Que no sea blanco, sino de color, el papel o las paredes de las habitaciones infantiles.

Que los niños no vean muy de cerca los objetos ni se fijen en ellos con atención excesiva antes de los siete años.

Que haya siempre de 28 a 30 centímetros de distancia entre el libro y la cara del niño que lee.

Que los ojos del niño, al leer, no estén frente a la luz, sino que ésta le llegue de detrás o del lado izquierdo.

Que no lean libros impresos en letra muy pequeña ni poco interlineada.

Que descansen largamente la vista después de haberse dedicado a la lectura o a otro ejercicio que les haya obligado a fijar la atención.

La tendencia a bizcar debe atenderse inmediatamente, pues el descuidarla puede determinar la pérdida completa del ojo afectado.

Crónica de la moda

En el mundo solamente hay tres grupos verdaderos de industrias, si se clasifican por los fines que persiguen, lo cual es lógico y justo: la industria de la alimentación, la que satisface nuestro instinto de la pereza, y, finalmente, la que obedece a los caprichos de la moda. De eso resulta que la humanidad anhela solamente tres cosas: comer, descansar (o no fatigarse, que es casi lo mismo) y adornarse. Pero singularmente la mujer es la que más exagera esas tendencias, sobre todo las dos últimas. Y aún, puesta a elegir, tal vez se quedaría sólo con la última; es decir, que limitaría sus cercenadas aspiraciones a adornarse y a vestir bien. Así es como se explica que día por día el tocado y el vestido de una mujer elegante sean más complicados y requieran más especialistas.

En otro tiempo, una vez el modisto, el zapatero y la sombrerera habían entregado sus especialidades a la mujer, a ésta no le faltaba más que un poco de ropa interior, no demasiado cuidada ni refinada; medias, peinadora, perfumista y guantero; pero todas estas industrias accesorias estaban en cantidad mínima. En nuestros días, en cambio, la cosa se ha complicado enormemente. En primer lugar, toda mujer elegante necesita un número de trajes que habrían dejado sumidas en el pasmo a nuestras abuelas. Para todas las horas del día y para toda ocasión, se necesita o se puede llevar, que no es lo mismo, un traje diferente. Añádase que esos trajes no pueden usarse más que algunas veces y compliquese con la serie de juegos de ropa interior exquisita que una mujer refinada necesita para cada traje exterior. Las joyas se han sustituido en parte por la quincalla, pero lo que se ha perdido en calidad se ha ganado en cantidad y en refinamiento. Medias y zapatos han de hallarse en abundancia y en colores y formas variados a más no poder, en el ropero de una elegante. También los guantes han de adaptarse a las mil modalidades de la existencia ociosa y rica, y si hablamos del peluquero no hay que decir los cuidados que ha de prestar a una mujer de nuestros días, sea cual fuere su edad.

Pero queda todavía el especialista de belleza, bajo cuya jurisdicción se hallan, no solamente la mujer de edad mediana que quiere recobrar inútilmente la lozanía de sus juveniles años, sino que también la muchacha joven que, no satisfecha con los dones de la naturaleza, quiere perfeccionarlos todavía. Todas las mujeres, sea cual fuere su edad y su belleza, quieren, más o menos acertadamente, corregir algún detalle, a veces insignificante, pero que a ellas se les antoja de una transcendencia extraordinaria.

Verdaderamente el papel de la mujer en la economía mundial es preponderante, y así es como se ve que un cambio de moda llega a afectar la riqueza y el bienestar de una nación. Una cantidad enorme de industrias viven exclusivamente de la mujer, y al paso que vamos, no tardaremos en ver surgir otras nuevas, que vendrán a satisfacer determinado capricho o una verdadera necesidad femenina. Pero eso tiene el inconveniente de costar muy caro. En los Estados Unidos, país muy aficionado a la estadística cuando revela cantidades enormes con respecto al dinero, a las personas o a las cosas norteamericanas, se gastan anualmente muchos millares de millones de dólares en el cuidado de la belleza femenina. Ignoramos cuáles serán las cifras correspondientes a Europa o a cualquiera de sus principales naciones, pero no dudamos que si se conocieran, más de un hombre se llevaría las manos al cabello, con gesto trágico, y pensaría tristemente en las escasas exigencias que para sus padres y maridos tienen en cambio las mujeres que habitan en el corazón de Africa.

A. D'ENERY

(Reproducción prohibida.)

COSAS UTILES

Cuando el aceite está rancio, se remedia esto echándole 1'76 de magnesia calcinada. Se agita la mezcla cinco o seis veces por día durante quince minutos, y a los cinco o seis días se filtra.

—

La marcha debe hacerse con el pie plano, la pierna estirada, doblándola lo menos posible; la cabeza alta, el pecho hacia fuera, respirando lo más posible por la nariz y llevando los brazos hacia atrás, pero sin cansarlos. La velocidad debe estar de acuerdo con la temperatura. En invierno debe hacerse más velozmente que en verano, y ascendiendo menos de prisa que bajando. La velocidad al prisa que bajando. La velocidad al andar no debe exceder de Mayor velocidad sería perjudicial, pues agotadas las grasas de repuesto en el organismo, el cuerpo se movería a expensas de los órganos, lo que puede ser causa de diversas enfermedades.

—

Los agujeros de clavos en la madera, pueden hacerse desaparecer cuando se tenga por conveniente, rellenándolos con una pasta muy espesa de engrudo y aserrín fino, que al secarse parece formar parte de la misma madera.

Para mantener las fuerzas en buen estado, entretener la resistencia del organismo, es preciso ante todo conservar a la sangre su riqueza y su estado puro. Las Píldoras Pink son incomparables para este concepto. Cuantas personas de ambos sexos las emplearon y aún los médicos que las experimentaron, lo reconocen y lo declaran.

Las Píldoras Pink constituyen un poderoso renovador de las fuerzas, un medicamento de eficacia excepcional contra la anemia, la clorosis, la neurastenia, la debilidad general, fatiga nerviosa, perturbaciones del crecimiento y cambios de edad, los dolores, males de estómago, dolores de cabeza, irregularidades en los periodos, consecuencias de fiebres.

Vosotros los hombres que quereis conservar o hallar de nuevo las fuerzas viriles, vosotras mujeres que quereis guardar el esplendor de vuestra tez, el brillo de vuestros ojos, usad las Píldoras Pink a intérvalos regulares, quedareis sorprendidos del bienestar que experimentareis.

Las Píldoras Pink se hallan de venta en todas la farmacias, al precio de 4 pesetas las caja.

Corazón de oro

El joven Gaetano estaba ciegamente enamorado de la deliciosa condesa Antonieta de la Pomme de Pin. Era ésta una mujer de mundo inaccesible, como casi todas ellas lo son. En vano hacía toda clase de esfuerzos por agradarla, enviándole hermosas flores o ricos bombones.

No era Gaetano el único que sufría; todos cuantos se acercaban a aquella hermosa criatura eran víctimas de sus encantos. Tenía unos grandes ojos soñadores e inmóviles. Pero ésta era una mujer cuyos salones estaban siempre abiertos a toda la aristocracia parisiense y a todos los extranjeros de alcurnia. Algunos hombres de mundo se habían batido por ella; pero nunca el vencedor lograba conquistar el corazón de esta diosa. Incluso los criados estaban enamorados de su señora. El mayordomo adelgazaba por días y el palafrenero estaba cada vez más pálido. El corazón de la condesa era de bronce, de peña, sin que esta particularidad fisiológica pareciese influír en su maravillosa salud.

El joven Gaetano juraba y perjuraba que la haría cambiar. Su corte apasionada, devota, había resultado inútil, así como sus sonetos rimados ensalzándola y las baladas a la luz de la luna. Gaetano decidió renunciar a su amor, y se encerró en la biblioteca de su tío para hacerse un sabio. Un día descubrió en un antiguo libro de magia la fórmula para transformar los corazones duros en corazones de oro y las formalidades que había que realizar para utilizar el maravilloso secreto.

Volvió a casa de la dama, y aprovechando un descuido realizó su deseo.

El libro tenía razón. En cuanto la bella dama tuvo un corazón de oro amó a Gaetano, y éste fué feliz. Pero la dicha de Gaetano se acabó pronto.

La condesa se hizo generosa, llevaba el corazón en la mano, un corazón de oro, del que todos se aprovechaban, unos por amor y otros por simple codicia.

El palafrenero se puso sonrosado. La virtuosa condesa tenía todos los días nuevos amigos, y a causa de esto Gaetano no podía verla más que todos los 30 de mes. Volvió a ser desgraciado; más desgraciado que antes, porque ya había perdido la costumbre de serlo. Lo cual prueba que hay una justicia y que se deben dejar las cosas como son, porque muchas veces arregladas están peor.

G. LAUTREC

LAGRIMAS

Las lágrimas de mi amada
tienen el sabor amargo
de las dolientes tristezas
y de los caminos largos.
Son mariposas que nacen
empujadas por el llanto,
divinas y transparentes
como un cristal fino y claro.
Lágrimas que llevan notas
de su buen corazón santo,
que saben de las espinas
de Jesús crucificado
y de las grandes tristezas
de lo que está muy lejano...
Las lágrimas de mi amada
alumbrarán mi calvario.

PLA Y BELTRAN

LA MODA EN INVIERNO

A juzgar por lo que hasta ahora hemos visto, la moda del próximo invierno será esencialmente la misma que en verano. No ha traído modificación alguna de carácter radical, sino solamente un mayor ajuste y un perfeccionamiento de la línea que privaba en la estación anterior. Se observa cierta tendencia hacia el clasicismo y la pureza de las líneas. Los creadores de la moda andan en busca de la naturalidad y se esfuerzan en dar al cuerpo femenino una facilidad de movimientos y al mismo tiempo una elegancia pura, que hasta ahora no se había observado. En este sentido, pues, no podemos sino felicitarnos y esperar que, dado lo mucho que en la actualidad se trabaja en este sentido, llegaremos en breve a una estilización de suprema elegancia, que sin duda habrá de complacer a las personas de buen gusto.

Por de pronto, ahora el talle se sitúa en el lugar que le corresponde y en cuanto a los trajes alargados para el día, son completamente largos para la noche. Por regla general el cuerpo de los trajes es en extremo sencillo, pero se atribuye una importancia muy grande a las mangas, que se alargan hacia la parte superior. Las faldas de los trajes de noche suelen ser muy anchas, aunque a veces se estrechan considerablemente en su parte superior, de manera que su amplitud se inicia en las caderas o en las rodillas. Por otra parte entre los grandes modistos se observan distintas tendencias, inspiradas, respectivamente, en los trajes griego, directorio y hasta medieval. No falta quien se amolda a las líneas del imperio y hasta en los trajes de baile sevillanos. Y, cosa que habrá de indignar a los higienistas, ya han aparecido algunas faldas de cola.

Parece que se vuelve a los bordados y que los telas finas están nuevamente en boga. Las blusas han traído consigo algunas exquisitas fantasías y nos ofrecen la ocasión de buscar tonalidades muy agradables. La moda actual—y por actual debe entenderse no solamente la del verano y otoño, sino que también la del invierno—requiere una gran riqueza de tejidos, hasta el punto que de muchos años a esta parte no se había visto tal belleza y tanta variación. Ocupan los "lainages" un lugar preponderante y son tan lindos los modelos que se nos ofrecen, que algunas muestras y calidades tienen la suavidad y la caída de la seda. En cuanto al "twed" ha pasado por completo de moda.

Como novedad pueden citarse los encajes de lana y la muselina apretada y los "lamés" encantadores que se llevan también por la tarde, con estampados de flores de vivos colores.

En cuanto a pieles se llevarán lisas: astracán, "caracoul", "breitschwantz" y armiño. Los "renards" servirán para adornar, sobre todo, los abrigos de noche.

Y con respecto a colores siguen siendo los favoritos el negro para el día en compañía de los marrones, los verdes y los azules obscuros. Por las noches dominan el blanco, el negro, los tonos brillantes de verde y de violeta, algunos rosas y azules pálidos.

Creemos, con las líneas que anteceden haber dado una buena orientación a nuestras encantadoras lectoras acerca de la tendencia de la moda en la estación invernal, tan cercana ya.

Apartado de LAS PROVINCIAS 130

Los dos espejos

He visto un lago profundo
rodeado de maleza
que era mansión de los peces,
espejo de las estrellas,
nido de pequeñas aves
y fontana de las fieras.
Pero quise compararlo
con tus ojos de sirena
y una voz ronca y potente
surgida de las tinieblas
me comunicó al oído:
«No cometas tal torpeza,
que si ese lago retrata
a las lucientes estrellas,
en los ojos de esa venus
se dibuja un alma inmensa.»

ANDRES MACIAS

FABRICA DE PELETERIA

VICENTE RAMON UBEDA

Calle Fi y Margall, 64, entresuelo

(Frente Farmacia Royo)

DE COCINA

PASTA DE MAZAPANES

Para hacerla, se secarán perfectamente cuatro libras de almendras dulces y una de almendras amargas, ambas limpias y mondadas; se las reducirá a pasta, machacándolas en un mortero de piedra, añadiéndoles clara de huevo batida, y finalmente se echará la pasta de este modo dispuesto en cinco libras de azúcar, que de antemano se habrá clarificado, dejándolo cocer todo junto y moviéndolo continuamente, hasta que se espese bien; luego se extenderá la pasta sobre una tabla ligeramente cubierta de azúcar y se adelgazará con el rodillo, cortando después la masa y haciendo con ella las figuras que se quiera.

Estas se pondrán al fuego, bañándolas con yemas de huevo y el mazapán quedará hecho.

POSTRE POPULAR

Parece muy sencillo hacer un bubuñuelo o un churro; sin embargo no lo es tanto como parece. Los que se compran hechos tienen, además, el inconveniente muchas veces de estar confeccionados con aceite barato, lo que les da un sabor insoportable. Para hacerlos en casa veamos primero cómo se hacen los churros.

Se ablandan al calor tres cucharadas de manteca, se añade un huevo batido, y después tres partes de una taza de leche con 150 gramos de azúcar, dos gramos de nuez moscada y un poquito de sal (tres gramos bastan), se agregan tres tazas de harina y unos 16 gramos de polvos de levadura. Se amasa y extiende con el rodillo hasta igualar la capa, que deberá tener un espesor de un cuarto de pulgada. La masa podrá cortarse en forma de rosquilla si no se tiene máquina para darles forma, y se fríen en aceite muy caliente, lo bastante para freír un pedazo de pan en un minuto, hasta dejarlos tostados. Luego de fritos se sacan y extienden sobre un papel, se espolvorean con azúcar en polvo y se comen mientras están calientes.

Para hacer los buñuelos se calienta en una sartén media jícara de aceite, se añaden cinco cucharadas de harina candeal y se remueve hasta que adquiera un tono pajizo. Se añaden entonces dos jícaras de leche y se sigue removiendo la masa hasta que espesa; llega el momento de sacarla del fuego y depositarla en otro recipiente, hasta que la masa se haya enfriado. Unanse entonces a la mezcla dos huevos y trabájese la masa hasta que esté bien fina.

En una sartén honda se pone bastante aceite sobre el fuego y se espera a que esté muy caliente: se va friendo la masa a cucharaditas, cada una de las cuales quedará convertida en un suculento buñuelo. Servidos con miel, están riquísimos.

POTAJES

Estos, lo mismo que los purés, se hacen poco más o menos del mismo modo; el de garbanzos se hace remojando y escaldando éstos, cociéndolos luego con un poco de aceite crudo, añadiéndoles cebolla y ajos fritos, sazonándolos con sal y espinacas y espesando por último el caldo, bien con arroz, bien con yemas de huevo.

Para hacer el potaje de lentejas, se cocerán éstas poniéndolas con agua fría y sal; luego se les añadirán los nabos, arroz o espinacas (éstas deben cocerse aparte), y por último, después de cocidos, se freirán unos ajos en aceite, añadiéndoles pimiento y perejil, cuya salsa se echa al potaje antes de retirarlo del fuego.

El potaje de judías y el de espinacas se hacen también del mismo modo: en el de castañas se lavan éstas, cociéndolas con un poco de anís, y luego se rehoga con aceite o manteca, formando para él la misma salsilla que para los demás potajes.

Labores femeninas.—BOLSA PARA PEINES

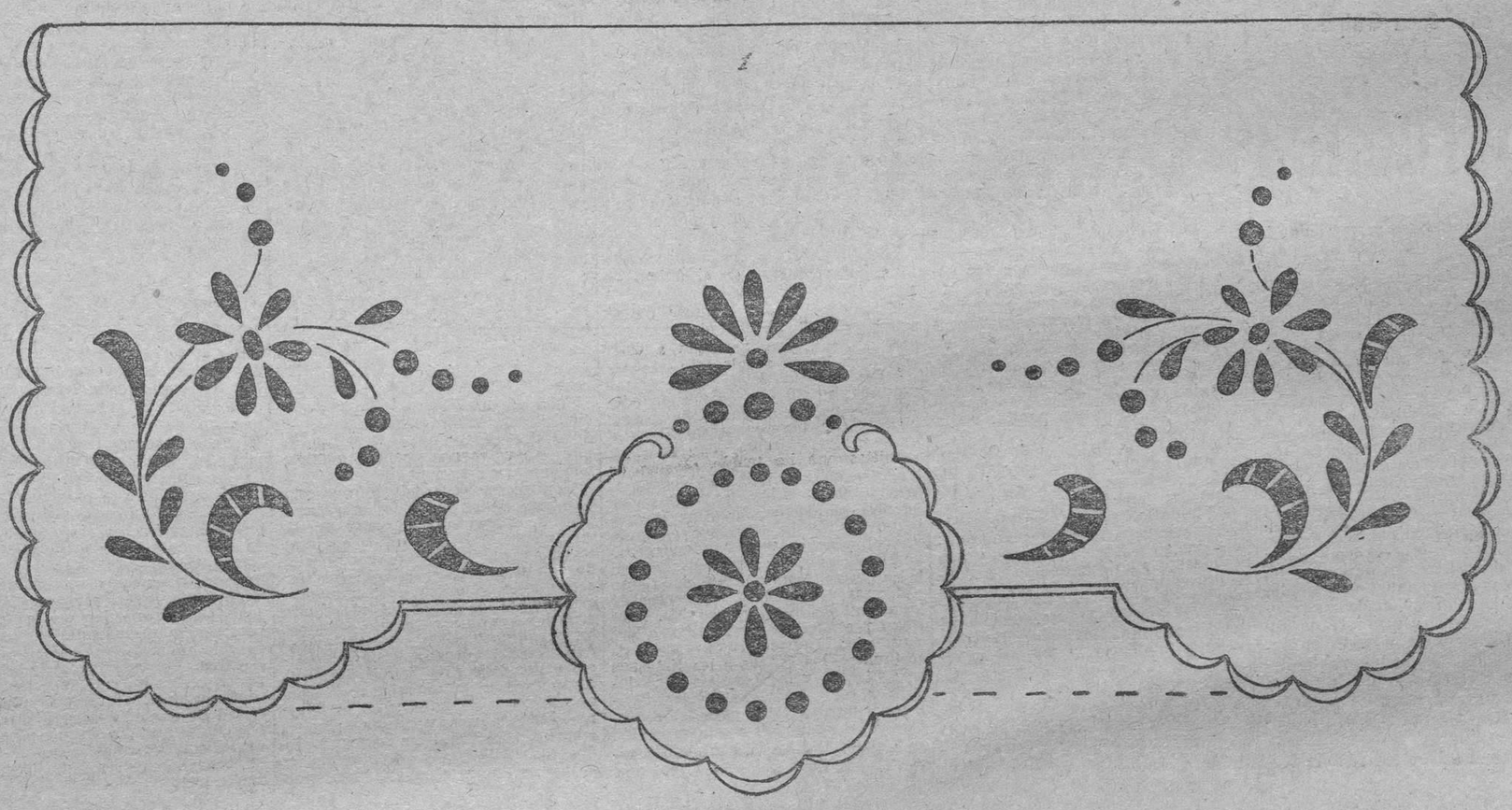

Ministerio de Educación, Cultura y Deporte

AGUAS DE CESTONA

Unicas indicadas con éxito maravilloso en las enfermedades de Hígado, Intestinos, Riñones, Estreñimiento y Estómago

Para los cólicos hepáticos, es necesario el uso de las aguas de CESTONA, fuera de la temporada oficial, y su curación es definitiva.
El Estreñimiento y Enterocolitis por antiguos que sean, ceden infaliblemente al uso constante de las aguas de CESTONA, así como la Neurastenia, consecuencias de ambas afecciones.

MUEBLES
FABRICA Y EXPOSICION DE
MARIANO GARCIA

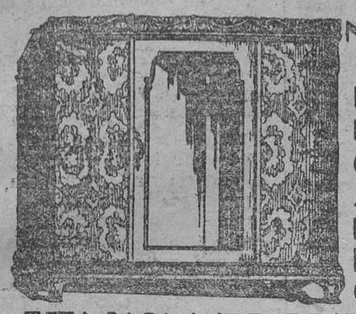

MUEBLES DE TODAS CLASES Y ESTILOS. DE LO MAS ECONÓMICO A LO MAS REGIO. GARANTIA EN LA CONSTRUCCION. ARTE. SOLIDEZ. BUEN GUSTO. PROYECTOS DE LO MAS MODERNO. PRECIOS SIN COMPETENCIA. VISITAD ESTA CASA ANTES DE HACER COMPRAS. TRANVIAS Nos 9 y 10. C. NICOLÁS FACTOR, 21. JUNTO A JESUS. Tel. 10101

URINARIAS (AMBOS SEXOS) — LO MAS EFICAZ, COMODO, RAPIDO, RESERVADO Y ECONOMICO

Sin lavajes, inyecciones, ni otras molestias, y sin que nadie se entere, sanará rápidamente de la blenorragia, gonorrea (gota militar), cistitis, prostatitis, leucorrea (flujos blancos en las señoras) y demás enfermedades de las vías urinarias en ambos sexos, por antiguas y rebeldes que sean, tomando durante unas semanas cuatro o cinco Cachets Collazo por día. Calman los dolores al momento y evitan complicaciones y recaídas. Pida folletos gratis a *A. García, Alcalá, 85. Madrid. Precio: 16'25 pesetas.*

Camas-Darás — Doradas, niqueladas y de hierro. Despacho: Arzobispo Mayoral, 34. Fábrica: Almas, 10-Teléfono 12.131

¿NECESITA USTED JUEGOS DE PORTIER?

Nosotros tenemos el mejor surtido en calidades y precios, para decoración de sus habitaciones. No compre usted sin consultar antes nuestros precios.
Vendemos más barato que la competencia

FERRETERIA "LA CADENA"
Calle Guerrero, 35 - Teléfono 11.728 - VALENCIA

Oposiciones en Madrid

AUXILIARES DE HACIENDA

Muy próxima a convocarse. En las últimas oposiciones obtuvimos el 50 por 100 de plazas para los alumnos presentados. Se admiten señoritas, edad de 16 a 45 años. Temas propios.

INTERVENTORES DE FONDOS

Sueldo inicial, 4.000 pesetas. Se exige título de profesor Mercantil, Bachiller o de Facultad. Edad, 23 años. Admisión de instancias hasta el 30 de Noviembre.

Oposiciones TELEGRAFOS

Reorganizada la Escuela de Telégrafos, próximas convocatorias para AUXILIARES. Edad, de 16 a 21 años. Se admiten señoritas, no se exige título.
OFICIALES. Edad, 16 a 24 años. No se exige título.
Preparación intensa y rápida a cargo de oficiales del Cuerpo y Licenciados.

Academia de preparaciones "SANTAPAU"
CONDE SALVATIERRA, 7, ENTREPISO

Versos de la Juventud
Precio, 3 pesetas — De venta en esta Administración

Compañía Trasatlántica
SERVICIOS DEL MES DE OCTUBRE DE 1930

LINEA A CUBA MEXICO

El rápido vapor de lujo ALFONSO XIII saldrá de Bilbao y Santander el día 7 Octubre, de Gijón el 8 y de Coruña el 9 para Habana y New York.

LINEA AL BRASIL PLATA

El rápido vapor de lujo INFANTA ISABEL DE BORBON saldrá de Barcelona el 5 de Octubre y de Cádiz el 8 para Santa Cruz de Tenerife, Río de Janeiro, Montevideo y Buenos Aires.

LINEA A CUBA NEW YORK

El rápido vapor de lujo MARQUES DE COMILLAS saldrá de Barcelona el 22 Octubre, de Valencia el 23 y de Cádiz el 27, para Canarias, Puerto Plata, Santiago de Cuba, Habana y New York.

El vapor MANUEL CALVO saldrá de Barcelona el 8 Octubre, de Valencia el 9 y de Cádiz el 13, para Canarias, Santiago de Cuba, Habana y New York.

LINEA A VENEZUELA COLOMBIA

El vapor BUENOS AIRES saldrá de Barcelona el 2 Octubre, de Valencia el 3 y de Cádiz el 7, para Las Palmas, Puerto Rico, La Guayra, Puerto Cabello, Curacao, Puerto Colombia y Cristóbal, escalando al regreso en Santo Domingo.

El rápido vapor de lujo JUAN SEBASTIAN ELCANO saldrá de Barcelona el 31 Octubre, de Valencia el 1 Noviembre y de Cádiz el 4, para Santa Cruz de Tenerife, Puerto Rico, La Guayra, Puerto Cabello, Curacao, Puerto Colombia y Cristóbal, escalando al regreso en Santo Domingo.

LINEA A FERNANDO POO

El vapor LEGAZPI saldrá de Barcelona el 15, de Valencia el 16 de y de Cádiz el 20 de Octubre, para Arrecife, Las Palmas, Santa Cruz de Tenerife, Santa Cruz de Palma, Río de Oro, Monrovia, San Carlos y Santa Isabel.

Servicio tipo gran hotel, gran confort, espléndida cocina, orquesta, fiestas a bordo, piscina, cine, tennis, radio, T S H, capilla, etc.
La tercera con camarotes, cuartos de baño, amplio comedor, sala de lectura, peluquería, etc.

Para informes, pasaje y carga, dirigirse al consignatario en Valencia:

M. Manglano, Barón de Vallvart, Mar, 55, entresuelo
TELEFONO 13920 - APARTADO NUMERO 29

LINEA A FILIPINAS

Rápida moto-nave TUNGSHA, saldrá el 12 Octubre para Filipinas, China y Japón. Travesía en 27 días.

STUDIO FILATELICO
Sellos para colecciones - Compra-Venta
C. MAR, 25, entlo. Unica casa en Valencia

BOMBAS LAVAL
LA UNICA MODERNA EN EL MERCADO

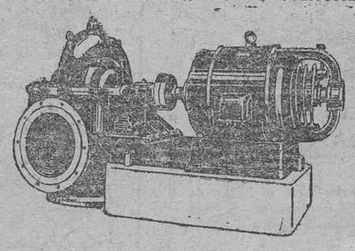

En la Masia de San Antonio, cerca de Eliana, hay dos bombas LAVAL instaladas hace veinticuatro años, que hoy trabajan dieciocho horas diarias, lo que demuestra la excelente construcción de nuestro material.

Representante para Levante: H. R. Ernst.—Doctor Sumsi, 18
Exposición: César Ribas Torres, Ingeniero
San Jacinto, número 3
VALENCIA

Urge venta
de una casa chalet en DENIA, Partido Rotas, compuesta de cuatro habitaciones, cocina espaciosa, water, cuarto lavadero y otro departamento que sirve para lo que se quiera. Buena instalación eléctrica con timbres, cocina económica con termo-sifón, dos magníficas cisternas siempre bien provistas de agua. Construcción moderna.
Su coste pesetas 28.000 la doy por 15.000.
Para tratar y verla dirigirse a José Bertomeu Soler, Partido de las Rotas.—DENIA.

Alcyon
Suprema calidad
Máxima garantía

Vencedora en todas las pruebas, y otras marcas de calidad superior, al contado y a plazos desde 3'50 pesetas semanales.
Ventas por mayor y detall.
Necesitamos agentes en pueblos y Valencia.
Representante exclusivo para la región, E. García, C. don Juan de Austria, número 9. (Frente al Teatro Apolo). Teléfono 10.780.

Francés
Ex-profesor de las grandes escuelas de idiomas Foulade y Pigior, de París, da lecciones económicas, referencias de primer orden sobre su método rapidísimo y práctico.
Dirigirse de 12 a 2, calle Hernán Cortés, número 9.

En Alberique
se vende o alquila un gran local propio para industria, con un gran salto de agua y su correspondiente turbina, y tiene más de mil metros de cubiertas, gran patio y corral; habitaciones para la dependencia y habitación para los dueños, con todas las comodidades y agua potable. Razón en Alberique, en el mismo local, denominado Molino de la Villa, 21, donde le enseñarán, y en Valencia, calle de Nicolás Factor, 8.

Pisos
OCASION UNICA
Muy cerca de la Avenida Victoria Eugenia. Por ausentarse su dueño, se vende sin intervención de corredor, dos bonitos interiores en casa de reciente construcción libres de inquilinos, con cuatro departamentos, mucha ventilación y mucho sol. Para verlos y tratarlos, calle Continuación de Burriana, 10, segundo. Rol.

Ocasión
Se vende material avícola y conejeras.
Razón: Carrasco, calle de Jesús, 93, 4.º, 1.ª

OCASION
Se traspasa en muy buen sitio del Cabañal zapatería muy bien acreditada, por motivos de salud, con géneros o sin ellos, siendo todos los géneros de última novedad, con muy buena clientela. Para tratar, horas de 1 a 3 y de 7 en adelante, en la calle de José Benlliure, 156, Cabañal.

Se vende
una finca en Mogente con grandísima casa de recreo, y casa de colonos, con bodega, almazara y oratorio. Tierras compuestas de olivar, viñedo y huertas. Para más detalles, los darán en Mogente. Para ver, número 33, señor don Ramón López.

Casas - Pisos Bajos - Solares
Se venden en el centro de la capital y ensanche, de construcción sólida.
Razón: Conde de Trénor, número 11, 1.º, de 3 a 5.

Se vende
FRENTE A LA MISMA ESTACION DE PICAÑA, un almacén para confección de naranjas, con casa y despacho para poder vivir y muy buenas condiciones para la carga y descarga y facturación. Además un piso señorial con todas las comodidades apetecibles, desde cuarto de baño y termo y ocho grandes salones para todo lo necesario para la vida.
También tiene dicha finca 8 ó 9 hanegadas tierra campa, para solares o para un huerto, que dicha finca tiene en propiedad, de dotación de agua para su riego.
Informes los facilitará don Miguel Sancho Rius, Embajador Vich, número 8, principal.

Muñoz, corredor colegiado
Fincas rústicas y urbanas, chalets, solares huertos naranjos, pisos y bajos en Maestro Gozalbo Cádiz, Gracia, Correjería, Sorní, Puerto Rico, Sarcillas libres de inquilinos; precios desde 4.000 a 20.000 pesetas. Mucho capital colocar; compraventa toda clase de fincas. Admito administraciones ¡Propietarios! Deseo casas para comprar por todos sitios y de todos precios. Consultas gratis. Seriedad y reserva. Despacho de 9 a 1 y de 2 a 5, Gobernador Viejo, n.º 4, principal, Teléfono 13 934.

A los calvos
Peluquería Francesa de RICART peluquero de PARIS especialista en PELUCAS y BISOÑES para caballero, lo más perfecto; no se conoce que llevan postizo; de la plaza de Cajeros se ha trasladado a la calle de MARTINEZ CUBELLS 2, entresuelo, esquina a Pi y Margall, teléfono 14-6-71.

Roma a la vista
De venta en esta Administración

COMPRAD MUEBLES BARGUES
MUEBLES DE TODAS CLASES
PRECIOS DE FABRICA
Exposición y venta: Don Juan de Austria, 9
Fábrica: AZCARRAGA, 37 - VALENCIA

MUEBLES - CASA VICENT
Esta casa es la que con más economía vende toda clase de muebles. Visítela y se convencerá. Exposición en los salones interiores.
Calle SAN VICENTE, 138 (Pasada la P. S. Agustín)

Mande sus trajes y sombrero
a limpiar o teñir al
THE OFF-MAN BRUNA
que se los dejará como nuevos por poco dinero
Se planchan cuellos y puños
CAMPANEROS, 7 - - (Esquina a Barriol)

A las madres
¿Tenéis enfermos de los ferina, catarros, bronquitis y demás afecciones del aparato respiratorio? Porque queréis
Emplead
PIDMIL
Pomada Balsámica Antiséptica
De efectos inmediatos y sorprendentes en los niños. Su uso nunca perjudica
DE VENTA EN FARMACIAS

LA BANCA DEL MUEBLE
Calle de Colón, 48
Ventas a plazos sin fiador
Gran surtido en muebles de todas clases y precios

Nuevo Servicio de Cabotaje de la Compañía Naviera Sota y Aznar de Bilbao

Servicio rápido semanal para Andalucía y Norte
(Salidas fijas todos los sábados)
Moto-nave **Axpe-Mendi**
saldrá de Valencia el sábado 18 de Octubre para Alicante, Almería, Málaga, Sevilla, Cádiz, Vigo, Villagarcía, Coruña, Musel, Santander, Bilbao y Pasajes.

Servicio corriente para Andalucía y Norte
(Salidas fijas cada tres semanas)
Moto-nave **Arriba-Mendi**
saldrá de Valencia el viernes día 31 Octubre para Alicante, Cartagena, Aguilas, Motril, Algeciras, Málaga, Cádiz, Huelva, Sevilla, Bonanza, Vigo, Villagarcía, Coruña, Ferrol, Musel, Santander, Bilbao y Pasajes.
En ambos servicios se admite carga además, con conocimiento directo, para Tapia, Luarca, Navia, San Esteban de Pravia, Vegadeo, Rivadeo, Foz y Vivero, con transbordo en Santander; se admite carga, con conocimiento directo para Ayamonte, Isla Cristina y Villarreal de San Antonio, con transbordo en Huelva; y para Villa Sanjurjo, con transbordo en Málaga.
Consignatarios en Valencia: FERRER PESET, S. A., Muelle, 10 y 11, GRAO-VALENCIA. Teléfonos 30000 y 30909.

Banco Hipotecario de España
DELEGACION DE VALENCIA
PRESTAMOS al 5'50 por 100, hipotecarios amortizada cinco y cincuenta años, sobre fincas rústicas y urbanas.
Los prestatarios tienen siempre la facultad de reembolsar toda o parte de su crédito anticipadamente.
La larga duración del préstamo consiente al propietario hacer mejoras de consideración en sus fincas, aumentar los rendimientos de ellas y poder devolver más fácilmente el capital, sin verse obligado a solicitar prórrogas, no siempre fáciles de conseguir en los préstamos contratados con particulares, generalmente a corto plazo, o no sin costa de mayores gastos y sacrificios.
Préstamos especiales para construcciones
DELEGADO: Don Benito Algel, Mar, 23, Valencia.

Folletón de LAS PROVINCIAS 21

Las luchas fratricidas de España
ALFONSO DANVILA.—Edición casa Calpe

Austrias y Borbones

es una beatitud inefable. Raro es el sujeto que en lo humano merece semejante pasión, y por ello los seres escogidos dedican la perfección de su afecto a Dios, que representa la lealtad y la ternura infinitas.

—¡Cariño a la española!—exclamó riendo la Condestablesa.—Sentimiento heróico, triste y absoluto, que acumula obstáculos y preocupaciones, que mezcla lo profano con lo divino, que goza con la sangre y con los tormentos, que se esconde avergonzado y oculta todas sus flores, como si se tratara de otros tantos pecados; que no vive sino a fuerza de exageraciones y juramentos imposibles de cumplir, y que aunque desaparezca pronto está obligado a prolongarse ante el público toda la vida, para ofrecer un ejemplo de constancia y servir de envidia y emulación a sus contemporáneos. ¡Conozco ese amor que poseéis, doña Leonisa, y porque lo he visto de cerca le considero falso y monstruoso, como la caricatura del verdadero!

—¿Qué sabe doña María Mancini de cosas trascendentales del espíritu, y cómo se atreve a condenar lo que nunca sintió ni pudo apreciar? —protestó la de Ornano.—La mayoría de nuestros semejantes imaginan querer a cada paso, y no se dan cuenta de que tal sentimiento es sólo una forma de su egoísmo, cuando no una costumbre o un impulso bajo y grosero de sus sentidos.

—¡Y aunque eso fuera verdad!—exclamó la Condestablesa.—¿No resultaría admirable que la bienhechora naturaleza substituyera con tan deliciosa superchería el vacío de las almas y su incapacidad para elevarse sobre el nivel vulgar de los sentimientos terrenales? ¡Qué importa una ilusión si por realidad se toma! El verdadero egoísmo es el vuestro, doña Leonisa, que exige todo y no concede nada en cambio. Aceptáis la admiración de un hombre y os mostráis dispuesta a recibir sus homenajes, y hasta su marcha, con la misma indiferencia que recibe una imagen el incienso que los sacerdotes elevan hasta ella. Semejante procedimiento resultará muy cómodo; pero si el amor es una promesa de felicidad, prefiero el nuestro, el de Italia y Francia, embellecido con todos los recursos del arte y de la ciencia, despojado de complicaciones y solemnidades, alegre, galante, fácil y olvidadizo; amor que sólo procura el bien y que no produce heridas sino en contados casos...

La conversación se había desviado tanto del asunto que motivaba la visita, y los ánimos de ambas damas parecían tan encarnizados en la controversia de sus respectivas opiniones, que Jenaro comenzó a temer por el éxito de sus planes respecto de María Mancini, al mismo tiempo que allá, en lo más recóndito de su pensamiento, reconocía gozoso que toda aquella palabrería no era en el fondo sino imaginación o vicio, y que doña Leonisa, por defecto o incapacidad de sentir normalmente, y la Condestablesa, por exceso o desquiciamiento de sus facultades afectivas, no acertaban a comprender ni expresar el secreto del verdadero cariño, del que sabe perdonar y redimir, de aquel cariño, todo luz e ingenuidad, que un día creyó adivinar el mozo en las claras pupilas de la inocente Casilda.

La voz de la Princesa de Ornano, cortante como el acero, se elevó indignada, interrumpiendo las reflexiones del muchacho:

—Empleáis, señora, un lenguaje tan nuevo para mis oídos y defendéis una causa tan escabrosa y tan repugnante a mis ojos, que considero ocioso responderos ni alegar más razones en abono de mis creencias. Ahora comprendo perfectamente el fundamento de todas vuestras discusiones familiares, y me doy cuenta de las razones que asisten a mis ilustres deudos para manteneros alejada del mundo, a fin de que no sigáis obscureciendo el brillo de sus nombres con vuestros escándalos y vuestras locuras sin término. El veros y escucharos constituye, por otra parte, el mejor antídoto contra el veneno de ese amor que predicáis, y que desde las gradas del Trono os condujo lentamente a este desamparo y esta abyección en que os contemplo.

—¡Basta, doña Leonisa de Ornano! ¿Habéis venido a verme para insultarme y complaceros en mi deshonra? Pensad que vuestra conducta no es cristiana, ni siquiera corresponde a la altura de miras de que blasonáis a cada instante! ¡Recordad además que la condición es igual en ambas, y que la mía, pobre y desvalida como me veo, aún supera a la vuestra por la edad y por el rango!

La gran señora se había sobrepuesto a la aventurera en el ánimo de María Mancini, quien al decir las anteriores palabras levantóse de su asiento con la dignidad de una verdadera Princesa, moviendo a doña Leonisa a imitar su ejemplo.

—Las críticas de mi parentela—continuó aquélla con sarcasmo—no alterarán jamás mi modo de pensar ni de obrar, pues me recuerdan demasiado los extremos de todas las monjitas que he tenido ocasión de tropezar en mis innumerables peregrinaciones por los conventos de Francia y España. Mientras duraba la novedad y la diversión, en tanto que el asilo se convertía en recreo de peregrinos y los cordones de mi bolsa permanecían abiertos, todo eran alabanzas y honores y esperanzas de lograr mi definitiva conversión. Pero llegaba el día de la tristeza o del cansancio; la novedad convertíase en costumbre, los fondos o las limosnas se agotaban, y las benditas y piadosísimas esposas del Señor arrodilláblanse contritas a los pies del confesor o se presentaban en procesión ante el Rey Carlos II, cantando a coro: "De la Condestablesa, libera nos, Dominé." ¡No! ¡Vuestras amenazas no me amedrantan! Yo no soy de las que se rinden a la fuerza, y podéis repetir a vuestros intachables parientes que por las malas nunca se consiguió vencer a María Mancini. Añadidles además, de mi parte, que a pesar de todos los rigores y persecuciones, a la corta o a la larga conseguiré evadirme de este encierro, como lo logré de cuantos me dispusieron en el mundo, y que si terminaran aquí mis días, tampoco adelantarían nada, pues tengo hecho testamento, autorizado por doctores que certifican el perfecto estado de mi razón y custodiado en lugar seguro, donde los desheredo, legando mis caudales a congregaciones y santuarios que sabrán defenderlos contra cualquier ataque.

—Yo os prometo — repuso doña Leonisa—que repetiré exactamente vuestras palabras donde corresponda.

—En cuanto a vos, señora Princesa—concluyó la Condestablesa, poniendo en sus frases toda la intención de su vieja experiencia,—perdonadme que antes de separarnos, para no volvernos probablemente a ver más, os diga una sola cosa. Sois joven, poderosa, inteligente y divinamente bella. La vida os reserva muchas sorpresas, y llegará un día en que el amor, ese amor que tanto os asusta, llamará a las puertas de vuestro corazón, quizá para haceros feliz, o quizá para vengarse cruelmente de vuestros desdenes. Acordaos entonces de esta entrevista, y, si pretendéis salir victoriosa de la terrible prueba, no conservéis a vuestro lado ni solicitéis jamás la compañía de garzones parecidos al que hoy nos escucha y en el fondo nos juzga a una y a otra. ¡En su aparente debilidad se encierran todos los peligros, y su persona es de las que no pueden olvidarse, porque es de las que nunca acaban de entregársenos por completo! ¡Ah! ¿Al fin habéis enrojecido? ¿No sois tan insensible como pensabais? ¡Vuestra emoción y vuestra cólera os perfeccionan como un adorno más y confirman mis profecías! ¡Hasta la vista, Jenaro!

Y sonriendo, satisfechísima por su victoria sobre la ricahembra, que se alejaba callada y majestuosa, seguida del gentil mancebo que la escoltaba, envió la Condestablesa a éste un saludo de gratitud, sin acordarse para nada de que acababa de crearse otra enemiga irreconciliable, y de que había perdido la mejor de las coyunturas para recobrar su independencia en el mundo.

XV

La agitación de doña Leonisa era tan grande al abandonar los palacios de Galiana, y tan evidentes los esfuerzos que hacía para que nada trascendiera al exterior, que Jenaro permaneció mudo hasta dejar instalada a la dama en el interior de la litera, que partió inmediatamente, sin que su ocupante pareciera darse cuenta de la presencia de nadie en el camino ni se dignara contestar siquiera el respetuoso saludo con que Pereda la despedía.

Recobrándose al fin éste de su forzada reserva y complaciéndose malignamente en recordar cuanto acababa de suceder en la famosa conferencia, emprendió el camino de la ciudad.

Antes, sin embargo, de abandonar aquellos lugares, volvióse para contemplar por última vez la vieja cárcel de amor, donde dijérase que un genio implacable perseguía todavía con su maldición a cuanta criatura buscaba refugio dentro de sus muros.

Allá en lo alto, con el cuerpo casi fuera de la ventana y los brazos extendidos hacia los montes que la rodeaban, como si impetrara el auxilio de alguna fuerza invisible, distinguíase todavía la figura de la Condestablesa, semejante a la de una hechicera o una poseída que cantara su triunfo ante los espíritus evocado por su magia.

La erudición de Jenaro trajo entonces a su memoria la tragedia de *Berenice*, escrita por el gran Racine, obra maestra que el joven había visto representar en París dos años antes, durante su permanencia en la capital de Francia, y que toda la corte de Luis XIV consideraba como relato fiel y conmovedor de los amores juveniles de Su Majestad y la inolvidable María.

Soin de plaire sans art, crainte toujours nouvelle,
Beauté, gloire, vertu, je trouve tout en elle!

¡Cuán poco conocía y qué falsamente reflejaba el talento del cortesano poeta aquel conjunto de exaltación, de orgullo y de quimeras, de volubilidad y de inconsciencia; aquella mezcla de cualidades disparatadas que formaban la base del carácter de la última de las Mazarinas, y que tantos sinsabores le proporcionaron en el mundo!

La dulce Berenice, encarnación del sacrificio doliente y amoroso por el honor de un Monarca y la tranquilidad de un pueblo; Berenice, rosa de pasión, que aún hacía derramar lágrimas a los espectadores que presenciaban su holocausto, parecíase tan poco a la ardiente y desenfrenada Condestablesa, como Tito al frío y vanidoso Luis XIV, verdadera encarnación del egoísmo coronado.

(Continuará.)

Ministerio de Educación, Cultura y Deporte