Año 65 — Viernes 8 de Agosto de 1930 — Núm. 19.920

LAS PROVINCIAS

DIARIO DE VALENCIA

SUSCRIPCIÓN EN VALENCIA: 2 PTAS. AL MES. RESTO ESPAÑA: 9 PTAS. TRIMESTRE — NÚMERO SUELTO: 10 CÉNTIMOS. — REDACCIÓN Y ADMINISTRACIÓN: MAR, 29.-APARTADO DE CORREOS 139.

Asuntos del día

A pesar de la tregua que impone el verano, los ministros no dejan de hacer declaraciones reflejando en ellas la labor que llevan entre manos.

El ministro de Gracia y Justicia anda preocupado estos días con el asunto del derecho foral de Cataluña, cuestión compleja y en la que han de tenerse en cuenta los intereses de Cataluña, la cual, naturalmente defiende su legislación, y las ansias unitarios y codificadoras del Gobierno central, que procura a todo trance borrar diferencias.

El ministro de Hacienda se muestra muy esperanzado de que poco a poco se llegará al restablecimiento de los cambios, merced a las medidas adoptadas por el Gobierno.

En cuanto a las causas de la actual situación, ha dicho que se deben al empréstito oro que hizo la Dictadura.

—Yo no dudo — ha dicho — que aquel Gobierno tuvo el mejor deseo de acertar; pero el empréstito fué a todas luces desastroso, porque mal puede hacer un empréstito oro un país que no lo tiene y que se ve forzado para responder al compromiso contraído a comprar oro, lo cual es malo, o a alquilarle, que aún es peor. Y como esto fué lo sucedido con el malhadado empréstito, ahora tropezamos con ímprobas dificultades, que nos costará mucho vencer. Yo confío mucho en la actuación de la Banca española, que se porta con gran altruísmo patriótico.

* * *

De un nuevo gesto del famoso dictado italiano dan cuenta los telegramas extranjeros. Mussolini se ha negado a aceptar la suma ofrecida por la Cruz Roja japonesa con destino a las víctimas del reciente terremoto, diciendo que el propio Gobierno italiano está llamado a remediar las calamidades de su pueblo.

Es un gesto de soberbia que ni siquiera puede paliarse con el aparente alarde de recabar para Italia el cumplimiento de su deber patriótico... Porque hasta hoy ningún gobernante por alto que estuviere y por posibilidades económicas que tuviese la nación por él regida, rechazó de una manera tan cruda las altruístas ofertas hechas con motivo de extraordinarias y memorables catástrofes, no ya por el alivio económico que puede suponer esa fraternidad internacional, sino por lo consolador que resulta este movimiento de conmiseración que tan alto habla de la noble solidaridad humana ante el dolor.

Ya sabemos que, no Italia, sino cualquier otra nación debe realizar todo género de sacrificios para aliviar en lo posible la amarga situación de sus hijos; pero rechazar con altivez un movimiento de piedad y de amor, sobre todo cuando procede de una institución como la Cruz Roja, no nos parece acertado.

Crónica de Roma

Ejemplo estéril

El destino se complace siempre en colocar en un momento dado sus angustias más terribles en los espíritus más serenos, y del mismo modo que procede con los individuos, procede con las naciones.

Esta nación, todo dulzura y calma, se ve de vez en cuando invadida por la gran angustia de una tragedia colectiva. Son los fenómenos sísmicos, la erupción de sus volcanes, los que llevan la desolación y la muerte a millares de seres, cuando más alejados están de creer pueda ocurrirles.

La sensibilidad exquisita de estos italianos hace que en toda la nación repercuta, con la misma intensidad que en el lugar de la tragedia, el gran dolor.

Todos los hogares se visten de luto y todos los rostros demuestran la íntima pena de sentirse vencidos por lo inevitable.

Los hombres nos acobardamos y nos damos exacta cuenta de nuestra inferioridad, cuando los elementos nos dan una lección sobre su superioridad sobre nosotros. Mientras esto no sucede, creemos que somos nosotros los que vamos encadenando a la naturaleza. Y no es así. De vez en cuando, desde el fondo de sus entrañas, la tierra se conmueve, modesta quizá lor la absurda pretensión humana de serlo todo, y absorviendo a miles de seres en unos minutos, destroza pueblos enteros y maravillas formadas por la mano del hombre.

Ante esta desolación que se nos presenta con tan vivos matices, ante el éxodo de miles de familias huyendo aterradas, sintiendo el íntimo dolor de su importancia, el alma nos lleva a la meditación y al recogimiento.

Nada somos; nada significamos sobre la tierra. Las leyes de la naturaleza nos conceden el mismo trato de favor que al último de los insectos. Se afirma más rotundamente nuestra calidad de "especie animal" sin otros derechos superiores que el resto de las "especies".

Fruto de esta meditación es la prontitud con que se acude a remediar el mal. Todos se apresuran a prestar su ayuda a los damnificados, porque presienten que pueden ser ellos los señalados, cuando menos lo piensen, por la mano de la providencia. Esa providencia que desdeñamos en las grandes catástrofes escolocándonos en plano indiferente ancolocándonos en plano indifente ante ellas. Por eso se presenta en esta otra forma tan aparatosa. Así, consigue que se establezca una corriente de mutua comprensión entre los hombres, nunca llega a ser continua, como fuera de desear para bien de todos. Presto se olvida. Con la misma rapidez con que se procuró atenuar las consecuencias del mal; y las vidas inmoladas no valen nada, no significan nada...

GUIDO FOGLIETTI

Roma, Agosto de 1930.

En defensa de la personalidad valenciana

De cómo fué derribado el teatro de la plaza de la Olivera

Fué construída la Casa de las Comedias, por la Administración del Hospital, en el barrio más bullicioso de la ciudad, y donde se reunía la gente de más alegre vivir, en la plaza de la Olivera, junto a la calle de las Comedias. Sin duda por ello los alborotos, las pendencias y los escándalos eran cosa frecuente, en torno de la mencionada Casa de las Comedias. No es extraño, pues, que no faltase gente que mirara con cierta malquerencia aquel espectáculo, que consideraba como un peligroso foco de perversión. Pero como las rentas que producían al Hospital eran muy pingües, y por otra parte no faltaban sacerdotes de categoría que tuviesen tomadas vitaliciamente algunas sillas, el espectáculo se fué sosteniendo bien, sin ostensibles protestas.

Pero esto cambió por completo al ser nombrado Arzobispo de Valencia don Andrés Mayoral, sacerdote virtuosísimo y muy celoso de los intereses materiales y morales de la ciudad, pero tocado de un espíritu de intransigencia en todo aquello que en concepto suyo pudiera influir desfavorablemente en las buenas costumbres. Desde el primer momento puso la puntería contra el teatro de la plaza de la Olivera, y primero, indirectamente, tratando de mejorar la postura en la subasta, para luego tenerlo cerrado, cosa que no consiguió; y luego, ya de una manera franca, aprovechando como pretexto una calamidad que cayó sobre Valencia, dirigiéndose al Concejo y luego al Rey, logró sus deseos. Ello ocurrió así.

Durante los días del 23 de Marzo al 3 de Abril sintiéronse en la región valenciana horrorosos terremotos, siendo la villa de Montesa la más castigada, con el derrumbamiento de su castillo, perteneciente a la orden de Montesa, y muerte de la mayoría de sus frailes. Esto lo aprovechó el Prelado para decir que aquella calamidad había sido un castigo del cielo por la corrupción de costumbres, de la que en buena parte era causante la Casa de las Comedias, y para pedir al Concejo que suspendiese las representaciones. Dudaron los Jurados, y aunque se opuso el regidor don José Nebot, quedó acordada la suspensión de las representaciones durante cinco años.

Pero no era esto lo que quería el Arzobispo, sino la clausura definitiva del teatro, y nuevamente se dirigió al Ayuntamiento, y en vista de que éste le entretenía con razones, acudió al Rey, a la sazón Fernando VI, y no le fué difícil obtener de este melancólico Monarca un real decreto, fecha del 27 de Julio de aquel mismo año de 1748, mandando que no se permitiese en esta capital, ni en ninguna otra ciudad o pueblo de este reino, perpetuamente, la representación de comedias.

No quedó con esto satisfecho el Prelado valentino. Conociendo la volubilidad de las cosas humanas, conceptuó que era un peligro constante el que estuviese en pie el teatro, y se dirigió a la Administración del Hospital para que lo derribase y en su solar hiciese casas de vecindad. Se negó a ello dicha Administración, y entonces volvió nuevamente a acudir al Rey, y éste no sólo ordenó que se hiciese lo que proponía don Andrés Mayoral, sino que dispuso también se le entregasen las llaves de dicho local, para que inmediatamente se procediera al derribo.

Así acabó después de 131 años de existencia, en 1750, uno de los mejores y más populares teatros de España.

JORDI DE FENOLLAR

Epistolari Llorente

Correspondencia rebuda de 1861 a 1911 per

Teodor Llorente Olivares

ordenada i anotada per

Teodor Llorente Falcó

Volum I. — Cartes Llevantines. 1861-1900.

Un volum en quart de 314 pagi el retrat de l'autor, 15 pesetes.

De venta en la Administración de LAS PROVINCIAS.

La actualidad novelada

¡Sin partidos!

En un país ideal, que muy bien pudiéramos llamar Venturoxia, no podían constituír Gobierno porque se agotaron los partidos políticos. En vano las personas de pro indicaron que no eran éstos indispensables para regir y administrar la nación, la opinión pública pedía gobernantes con matiz político y puesto que en Venturoxia se habían extinguido, era preciso buscarles en otra parte.

Hubo de indicar alguien que donde existían en abundancia era en Todoverba, y al punto telegrafiaron a dicho país haciéndole la demanda.

"Tenemos más de 36 variedades de todos los colores—contestaron,—desde el blanco níveo, impoluto, pontifical, hasta el rojo rabioso y sangre de toro."

No debían estar en Venturoxia muy duchos en estos menesteres, porque contestaron diciendo que lo que pedían eran partidos políticos, no serpentinas.

Deshecho el error, trasladáronse a la nación peticionaria representaciones de los numerosos grupos políticos de Todoverba, dispuestos a exponer cada uno de ellos su programa para formar Gobierno, si aquél era del agrado ciudadano. Fué imposible entenderse; la feliz Venturoxia, todo tranquilidad hasta entonces, se llenó de inquietudes, porque todas las agrupaciones se creían con derecho a formar Gobierno y para conseguirlo reñían de continuo descomunales batallas.

No hubo más remedio que devolver a Todoverba los 36 núcleos políticos que se le enviaron. Pero decididos a formar Gobierno a toda costa, solicitaron un partido, uno sólo, para proveer a ello.

Entonces se exportó a Venturoxia un partido flamante llamado laborista, que tampoco pudo aprovecharse por ser tan escasos sus componentes que no pudo formarse siquiera un Ministerio.

LEVANTINO

...por qué se disparan veintiún cañonazos cuando se hacen salvas de artillería?

Siendo Emperador Carlos V fué a visitar la ciudad de Ausburgo. Las autoridades de la población, para recibir al Emperador con los debidos honores, decidieron disparar cien cañonazos a su llegada, pero el oficial que mandaba la fuerza de Artillería y que iba contando las descargas, al llegar al número ochenta y nueve, se encontró con que no estaba cierto de si este cañonazo era el que se acababa de disparar o el disparo que se iba a hacer. Por este motivo, después del disparo número cien, hizo lanzar uno más para completar la centena, por si sólo se habían hecho noventa y nueve descargas.

No fueron cien sino ciento uno los disparos y, enterada una población vecina que también tenía que recibir al Emperador, no quiso ser menos y disparó ciento un cañonazos. Ninguna ciudad de las que Carlos V visitó se conformó con los cien cañonazos y, desde entonces, el pico de uno es una costumbre en las salvas de Artillería, se compongan de veinte o de cien cañonazos.

Los mil y un días

Unos cohetes, lejos

Desde la atalaya donde trabajo—una altísima almena de la más alta torre actual de Madrid—se descubre en muchas de estas noches de Agosto el esfuerzo de unos cohetes remotos, espaciados y empatidecidos por escalar las ventanitas desde donde, asomadas sobre el mundo, se ríen de nosotros las estrellas. El espectáculo, que es uno de los pocos espectáculos ingenuos de que nos es dable gozar, es realmente encantador. En estas noches de cielo oscuro, bruñido, tirante y casi metálico, dan la momentánea sensación de que la bóveda celeste se ha roto y de que a través de la quebradura ha principiado a verterse sobre el mundo, allá en el horizonte, toda la luz de las estrellas.

Pero esta imagen demasiado lírica, que en realidad debemos al inevitable lirismo de la noche, como de Agosto, fecunda en sueños y propicia a las alas de la imaginación, se desvanece. Y lo que en el fondo queda es esa terrible melancolía que producen los cohetes artificios, de momentánea realidad, que tienden una lágrima en el cielo y un suspiro en la supervivencia sentimental de nuestra ánima.

Estos que en las noches de Agosto cuelgan sus flecos dorados de una nube inmovilizada, son particularmente tristes. Dan una melancólica sensación de cohetes vagabundos, rebeldes e injustificados. No sabemos qué regocijos expresan, ni dónde apoyan el pie de su caña para su gran salto. Nos producen la triste impresión — triste para nuestra inevitable vanidad— de que lo único visible del regocijo de unos hombres y de unas mujeres que no vemos, es este humilde subrayado de pólvora. Quiere decirse que un cohete, la pequeñez de un cohete, la brevedad de un cohete, la mentira de un cohete, es cosa que, por elevarse de modo tan sencillo como un pájaro, se hace advertir y espande la significación de su presencia hasta confines a los que el hombre no alcanza a hacerse ver. Es decir, que un poco de pólvora quemada se hace notar más fácilmente y a mayor distancia que el rey de la creación.

Pero, en realidad, lo que nos melancoliza en la contemplación de la breve existencia de un cohete lejano, en estas profundas noches de Agosto, es el júbilo remoto e invisible de los hombres reunidos alrededor de los fuegos artificiales. En ellos residen, sin duda, los últimos perfumes de la ingenuidad. Las «funciones de pólvora» son la prestidigitación más brillante de las inventadas para engañar, hacer feliz —que todo es uno y lo mismo—a la muchedumbre, que siempre es ingenua. Un hombre verdaderamente sincero y no sometido al temor de que la sinceridad le quitase importancia, confesaría que los espectáculos más gustosos y más conmovedores de cuantos nos ofrece el mundo, son una función de fuegos artificiales y un concierto de banda o de orfeón, al aire libre, en una noche de Agosto. Estos hombres no se producen sino en la periferia de las urbanizaciones. La ciudad, el corazón de la ciudad, nos arrebata con estas virtudes otras de la misma sustancia y del mismo valor. En la ciudad no son posibles ninguno de los espectáculos ingenuos; es decir, puros, que dan exuberante alegría a los festejos de provincia. Realmente el mundo, el verdadero mundo, el mundo dulce con días de fiesta y supervivencias sentimentales, principia en el jalón que marcan esos cohetes lejanos de las noches de Agosto. Producen la misma sed de liberaciones que el presentimiento de las proximidades del mar.

CEFERINO R. AVECILLA

Madrid 5 de Agosto de 1930.

Homenaje a Alardo Prats y Beltrán

Alardo Prats y Beltrán ha obtenido un ruidoso triunfo con su libro "Tres días con los endemoniados". La crítica ha dicho sus elogios. Por toda España se lee su obra. Y por América. Va a ser traducida al francés, al inglés y al alemán, y a algún otro idioma extranjero.

Pero Alardo es un joven castellonense y nosotros somos los que debemos manifestarle nuestra gratitud por el gesto liberal, progresivo, de haber manifestado al mundo entero esa gran vergüenza de fanatismo que impera en el ermitorio de la Balma.

Alardo Prats y Beltrán se encuentra en Benasal descansando de su cuotidiana labor periodística en *La Libertad*, de Madrid.

Sus compañeros y amigos de la infancia y sus admiradores de Benasal han comprendido que es un acto de justicia rendirle un homenaje y para ello le ofrecerán un banquete el próximo día 15, en el Hotel La Castellana, de Fuente de Ensegures.

Personalidades de la literatura, artistas, periodistas y elementos de las izquierdas republicanas se han adherido al acto, que promete ser una gran manifestación de simpatía al joven escritor castellonense.

Las adhesiones y las peticiones para asistir al homenaje pueden ser dirigidas a Carles Salvador, maestro de Benasal (Castellón), hasta el día 14 por la noche.

El Comité organizador.

El día en el Gobierno civil

LOS DIAS DE VISITA

Nos rogó ayer el gobernador señor Amado, recordemos a las personas que deseen visitarle, que se limiten a verificarlas los lunes, miércoles y viernes, de doce a dos, con objeto de no entorpecerle en la marcha de los asuntos de dicho centro.

CORRIGIENDO ABUSOS

El gobernador ha ordenado a la Inspección del Trabajo abra una amplia información para evitar los abusos que comete un patrono de una fábrica de hilados establecida en Almoines.

REUNION

Bajo la presidencia del gobernador civil se reunió ayer mañana la Delegación provincial del Trabajo, para discutir y aprobar el presupuesto del ejercicio próximo de 1931.

EL AUTO IDEAL

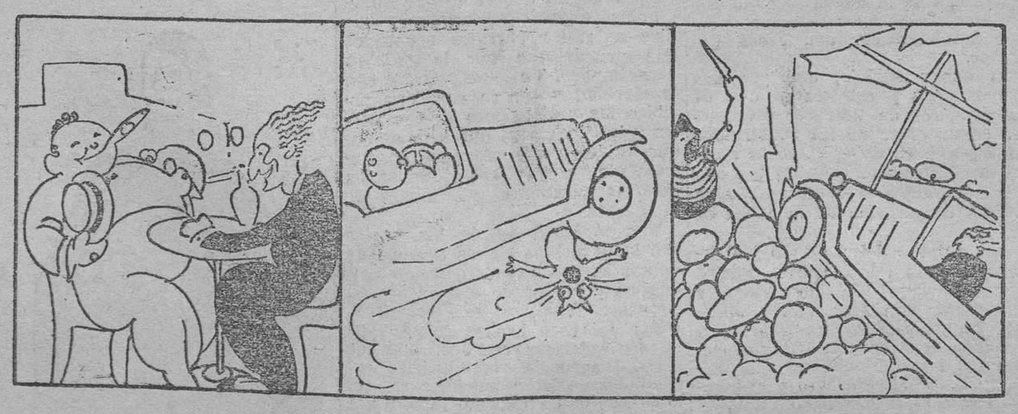

—El coche es una maravilla, hace milagros. *—¿Ve usted? Más ligero que los gatos.* *—Vence todos los obstáculos.*

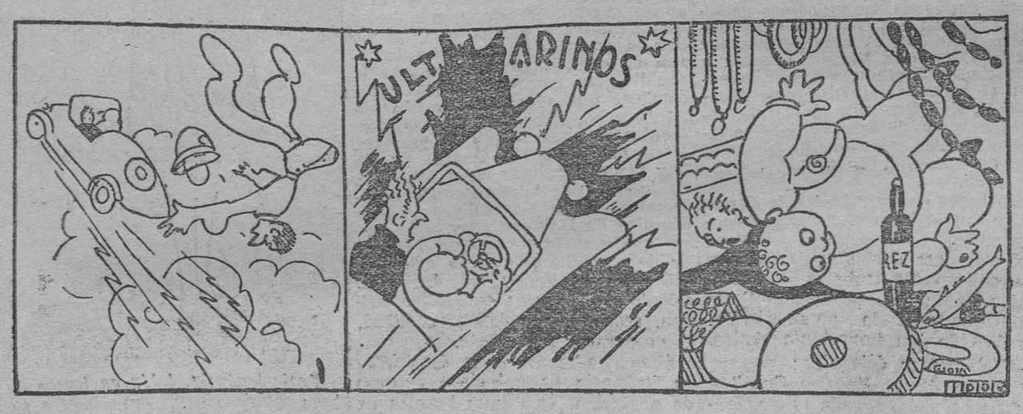

—Exalta a la autoridad. *—Y en un momento...* *—Hétenos en Jauja. ¿Lo ve usted?*

DEL DIA

Hay que acortar la distancia entre Valencia y Alicante

Ha estado siempre más en contacto con Valencia, Castellón que Alicante, y no ha sido ello debido a falta de afecto de esta última provincia con las otras dos, sino a la distancia que la separa de nosotros, y que hasta ahora no se ha cuidado de acortar.

Esta distancia, en una época en que los medios de comunicación puestos al alcance de la mano la anulan en su casi totalidad, debe desaparecer, o por lo menos reducirla lo más posible, máxime en unas circunstancias como las actuales en que se están dando las tres provincias hermanas unas pruebas tan grandes de confraternidad, que las han de sellar en un abrazo que las lleve unidas para siempre, como en aquellos tiempos en que el esplendor de Levante en todos los órdenes irradiaba por toda España.

Uno de los medios que aproximan más las poblaciones es las vías de comunicación; en esto Valencia y Alicante están muy mal servidas; a pesar de la menor distancia, le es más cómodo al alicantino el marchar a Madrid, cuando tiene necesidad de visitar algún gran núcleo de población por cualquier circunstancia, que el venir a Valencia. Y esto se subsanaría fácilmente si se consiguiera enlazar esa magnífica línea de ferrocarril, la más bella de España, que cogiendo toda la costa catalana entra en la provincia de Castellón, la cual cruza de parte a parte, y muere en nuestra capital. Esa línea debe prolongarse para que muera en Alicante; y esto no sería difícil; bastaría unir a Valencia con Denia, y que la línea de esta ciudad a Alicante se convirtiese de vía estrecha, que es hoy, a vía ancha. Entonces, estamos seguros, en menos de tres horas podría hacerse el recorrido de Valencia a Alicante.

Por otra parte, aun sin la prolongación de esa línea, con los materiales modernos de ferrocarril, no sería ninguna dificultad el poder invertir en el viaje de Valencia a Alicante menos tiempo del que ahora se emplea, a pesar de que no hace mucho tiempo se consiguió una aspiración que desde hace muchísimos años se tenía, cual es la de que se pudiera ir y volver a Alicante en un mismo día; pero dada la proximidad que debe de haber entre una y otra capital, no basta esto.

Es un caso muy frecuente, el que se da en nuestra capital, cuando está en fiestas, de que se vean por las calles muchas familias pertenecientes a la provincia de Castellón, que vienen a gozar de ellas, como a la casa propia, lo que a nosotros nos halaga mucho, y en cambio se nota la falta de los hijos de la otra provincia hermana, que no vienen no por falta de afecto ni de ganas, sino por el aislamiento en que la han colocado, sin duda para fraccionar nuestro antiguo reino. Debemos hacer la salvedad de toda la costa alicantina, llamada la Marina, que está en constante relación con Valencia.

Suponemos que en el intercambio de las tres provincias, cuando llegue el momento, no se olvidará esto, que tanto interesa para que sean más estrechos los lazos entre Valencia, Castellón y Alicante, y no se dé el caso de que sean muy pocos los castellonenses y valencianos que conozcan Alicante, y viceversa.

CELSO

Hace 50 años

8 de Agosto de 1880.

Noticias de Madrid

Es esperada en la Corte la archiduquesa Isabel, madre de Su Majestad la Reina, que permanecerá aquí todo el invierno próximo.

Vida extranjera

Ha habido en el Mediodía de Francia grandes tormentas que han interrumpido las comunicaciones.

Notas valencianas

Continúan en la Catedral las rogativas por el feliz alumbramiento de Su Majestad la Reina. Esta tarde, a las cinco y media, se practicará la anunciada procesión, haciendo estación en la iglesia del Salvador y terminará en la Capilla de Nuestra Señora de los Desamparados.

A las funciones de ayer asistieron el Ayuntamiento y autoridades.

(De LAS PROVINCIAS.)

DE ALEMANIA

(NOTAS DE VIAJE), por Lázaro Floro.

Precio: DOS pesetas.

Depósito, en la Administración de este periódico.

Crónica de Londres

Más barcos y menos trabajo

La India y su ruta

¿Recuerdan ustedes? La Conferencia Naval se inauguró bajo la niebla. Una niebla de las más espesas que sólo a los ojos acostumbrados a ella les fué posible traspasar y todos quedamos tan satisfechos. Verdaderamente eran una promesa aquellos representantes de los distintos países, que desfilaban sonrientes por entre la fila de curiosos.

Sin duda alguna, se pensaba, el resultado había de ser satisfactorio, ¿cómo no?

Comenzaron las sesiones, y comenzaron las dificultades, hasta llegar al resultado, y hoy... La Gran Bretaña construye barcos, dos cruceros, nueve destructores, cuatro submarinos, tres avisos y un cañonero fluvial.

Esto, según manifestaciones oficiales, es consecuencia del Tratado. Y las gentes se preguntan: ¿Pero no se trataba de disminuír? ¿Pero la misión de aquellos delegados no era la de llegar a un acuerdo para el desarme?

Nada de eso. Fué sin duda un cambio de impresiones, para saber cada cual a qué atenerse con relación a las otras potencias, y al final, dos potencias que se ponen de acuerdo para asegurar su firma, marcha a través de los mares. Esto ha sido todo, parece hasta mentira que las gentes no lo hayan visto así.

* * *

Mientras se procede a reformar la marina de guerra, continúa el problema indio su marcha ascendente. La paralización industrial en la India se intensifica de tal modo, que en breve no quedarán abiertas ninguna de las fábricas de hilaturas. Esto es arrojar más miseria, sobre el montón de miseria que al descomponerse, ha producido el movimiento nacionalista, pero tampoco le es dado detener la marcha de los acontecimientos, a esta industria, sosteniendo su postura un poco violenta, en un país en el cual son mirados como usurpadores de la riqueza nacional, sin otro derecho que la ley del más fuerte, que bien poco es ante el levantamiento tan callado, pero firme de los indios; que acostumbrados a un continuo trato de desfavor, no les parece muy brusco el cambio, si no es para juzgarlo beneficioso. Por lo menos ahora les cabe un derecho: El de protestar.

* * *

Las continuas manifestaciones que se celebran por los sin trabajo, han llegado a constituír una costumbre, y ya se les ve desfilar sin concederles la importancia de los primeros meses. Es algo que se juzga crónico e incurable. Más no llegan a darle todo el alcance que tiene para Inglaterra. Londres entero los acoge, les presta los asilos, los bancos de los paseos públicos, y algún que otro socorro. Pero es algo más lo que precisan estas gentes. Es una resolución rápida a su angustiosa situación, cada vez más desesperada. Y los problemas se acumulan sobre la mesa de trabajo de Mac Donald, amenazándole muy seriamente con aplastarle. ¿Qué hacer? Que los días pasen; que las horas corran, y el sabio tiempo las irá solucionando a su antojo. Hay cosas contra las que no se puede luchar, y contra el paro forzoso es una de ellas. Aunque los miles de brazos en reposo signifiquen muchos millones de libras esterlinas para la Gran Bretaña. Aún las cajas pueden resistir. ¿Pero hasta cuándo?

F. G. RODES

Londres.

Obra maternal de la Caja de Previsión Social del Reino de Valencia

Aprobadas las solicitudes instadas en su día por las obreras que a continuación se reseñan, inscritas en el régimen legal del Retiro obrero, se servirán las mismas acudir el próximo lunes día 11 del actual, a las cinco de la tarde, llevando a sus pequeños a los locales de la referida entidad, Avenida de Amalio Gimeno, 10:

Carmen Ibáñez Sales, Francisca Alegre Sebastiá, Isabel Jiménez Zuriaga, María Ramón Martínez, Consuelo Piquer Uitavi, Vicenta Jiménez Zuriaga, Carmen Díez Cerdá, Desamparados Casaña Aznar, Josefa Moreno Palanca, Carolina Lorente Gil, Concepción Ferrer Campos, Isabel Real Alepuz, Anita Monleón Esteve, Mercedes Molins Casaña, Victoria Ruiz Valero, Francisca Albiach March, Amparo Albiach Tamarit, Antonia Esteve Lluch, Emilia Rubio Fenollosa, Magdalena Navarro Jiménez, Eugenia Cabezudo Morcillo, Juana Lluesma Casañes, Benita Salas Ramos, Dolores Sales Ribes, María Martí Domenech, Luisa Fabra Puchol, Amparo Palanca Montó y Josefina Aparici Lechiguero.

Ministerio de Educación, Cultura y Deporte

†

D. O. M.

Todas las misas que se celebrarán mañana, día 9, en la Colegiata de San Bartolomé de esta ciudad, y en la iglesia parroquial, ermita de San Luis, convento de Padres Capuchinos, Asilo de Nuestra Señora de la Esperanza y Colegio de Madres Franciscanas, de la villa de Torrente; y las del día 10, en la iglesia de San Lorenzo, de Padres Franciscanos, en Valencia; así como la vigilia de Adoración Nocturna, del día 9, serán en sufragio del alma de

DON JOSE GADEA GUITERAS

que falleció el 9 de Agosto 1914

R. I. P.

Sus hermanos agradecerán a sus parientes y amigos la asistencia a alguno de dichos actos.

GASTROFILO DOCTOR GREUS
CURA EL ESTOMAGO
Farmacia plaza Santa Catalina, 4

Valencia

Estamos bajo la influencia de los vientos terrales que tanto perjuicio causan a nuestra agricultura. Ayer sopló de nuevo la brisa del Suroeste encalmada, y a las ocho tuvimos 24'6 grados, imperando de nuevo el bochorno. Consecuencia del de los pasados días ha sido una gran merma en la cosecha del arroz en algunas ricas zonas como Cullera y Tabernes. Todavía no se han concretado bastante los daños. ¡Quiera Dios que carezcan de importancia!

La temperatura máxima en pleno día llegó a 32 grados al sol y 28 a la sombra. El barómetro se sostuvo a 760 milímetros, y la humedad relativa fué de 82 grados.

—EXCURSIONES DOMINICALES POR LA LINEA DEL FERROCARRIL CENTRAL DE ARAGON. La Compañía del Ferrocarril Central de Aragón ha establecido billetes de ida y vuelta para excursiones dominicales, con una rebaja del 33 por 100 sobre los precios de la tarifa general, desde Valencia para Sagunto a Jérica inclusive y sólo valederos: a la ida, para el tren que sale de Valencia el sábado a las 19'30 o para el que sale el domingo a las 7'45 horas; a la vuelta para el tren que pasa el domingo por Jérica a las 18'7, o para el que sale de Jérica el lunes a las 5'30, los cuales tienen su llegada a Valencia a las 20'45 y 8'20 horas, respectivamente.

—El alcalde señor Maestre ha publicado un bando que dice lo siguiente:

"El Ayuntamiento anterior, para suprimir el espectáculo que ofrece el traslado de los restos mortales, de la población al Cementerio, dando lugar a largos cortejos que interrumpen la circulación y son un obstáculo para el libre movimiento en las calles de la ciudad y también para evitar las molestias que se imponen a los amigos del difunto, las cuales no compensan el placer de la vanidad, que es el único que resulta satisfecho con las ceremonias de los entierros actuales, acordó el reformar las Ordenanzas hoy vigentes estableciendo dos clases de entierros: el religioso, que va a la parroquia y allí se despide el duelo, y aquél a que no asiste el clero. En éste el duelo se despide en la casa mortuoria.

Pero esto no está bastante especificado en las Ordenanzas, y por otra parte faltan algunas disposiciones complementarias para organizar el nuevo sistema.

Por ello la Alcalía ha resuelto establecer los siguientes preceptos:

Primero. En adelante, los duelos se despedirán en la casa mortuoria.

Segundo. Si la familia del fallecido desea que el cadáver sea trasladado a la puerta de la iglesia parroquial, allí se despedirá el duelo, después de las preces de rigor.

Tercero. Si la iglesia tuviese más de una puerta, la familia podrá escoger la que considere oportuna como punto de despedida del duelo.

Cuarto. Desde la casa mortuoria, cuando el cadáver no vaya a la iglesia, y desde la puerta de la iglesia parroquial, si es llevado a ésta, será conducido el cadáver directamente al Cementerio por el camino más corto, sin ninguna otra detención.

Los que deseen acompañarle irán en carruajes detrás del cadáver, sin detenerse en parte alguna hasta la Necrópolis.

Quinto. Quedan exceptuados de estas disposiciones los entierros militares, de autoridades, y aquellos que autorice la Alcaldía, por tratarse de persona eminente a quien se quiera rendir homenaje popular."

—ESTREÑIMIENTO Y CONGESTION HEPATICA. Píldoras Orientales Casasa. Venta: Droguerías La Luna y Farmacia Loras.

—Se nos ha dicho, aunque no lo creemos, que el trozo de la calle de Guillem de Castro, comprendido entre San Agustín y Beneficencia, va a ser pavimentado, no de adoquín, sino con asfalto. Eso no debe ser, y suponemos que nuestro informante está equivocado. Se trata de una calle cuyos empalmes, que son más bien continuación de una sola, están ya hechos de adoquín. Además, se trata de una calle de gran movimiento de carretería, y para ello nada hay tan sólido como el adoquín.

Una vez que hemos hablado de la ronda, hemos de consignar que las obras para la desviación de la acequia de Robella avanzan con cierta rapidez; mas para que no resulte baldío el esfuerzo, se habrá de atender prontamente a la expropiación de cauces y servidumbres. Ayer ya el señor Maestre, convencido de lo urgente que es iniciar estas expropiaciones, ordenó lo necesario para que se deje todo preparado y comenzar cuanto antes.

—«PLATA MENESES». OBJETOS PARA REGALO. Paz, 5, Valencia.

—Anoche recibimos la visita del atleta valenciano Manuel Loras, quien, como dijimos ayer, ha batido el record de 1.600 kilómetros en veinte jornadas desde París a Valencia, raid verdaderamente notable, que coloca a este corredor en uno de los primeros puestos, en España, de este deporte.

Loras, que es empleado en los talleres del ferrocarril Central de Aragón, obtuvo permiso del ingeniero de la Compañía, don Fernando Gallé, para realizar dicho raid, en el que no ha tenido motivos sino de un feliz resultado de la carrera, aún cuando en su salida y trayecto por Francia tuvo que luchar con ciertas dificultades humanas y contra el mal tiempo, pues un régimen de lluvias le persiguió hasta Toulouse.

Hubiera podido hacer el raid en menos tiempo, pero su compañero Luis Argelós, que hacía el viaje en bicicleta, enfermó al llegar a Toulouse, y tuvo que guarddar cama varios días y ser atendido por Manuel Loras, que no quiso dejarle hasta hallarse convencido de que se hallaba muy mejorado. Entonces reanudó el viaje, teniendo que hacer las etapas más duras completamente solo, porque el Argelós, siguiendo prescripciones facultativas, tuvo que abandonar su bicicleta y trasladarse a Barcelona en tren, y allí pudo ya continuar acompañando a Loras por la carretera. El cónsul de España en París acompañó en su automóvil durante 13 kilómetros al corredor.

Tenemos noticias de que el equipo Valencia, al que pertenece Loras desde los 13 años, ha dispuesto un partido en beneficio suyo, que se celebrará el próximo viernes, al que seguramente acudirá numeroso público deseoso de tributar al simpático atleta una manifestación de afecto.

Loras, a causa del raid padece una inflamación del tendón de la pierna izquierda, que le produce alguna molestia, pero que no reviste gravedad.

—Dos paquetes de SALES LITINADAS LORAS, para la preparación de dos litros de agua gaseosa agradable, 15 céntimos. Farmacia de la Morera. Abierta todas las noches. Barcas, 13 (frente al Banco de España).

—El director de *La Voz Valenciana*, don José Aparicio Albiñana, hizo ayer entrega al alcalde señor Maestre, del beneficio líquido obtenido de la Verbena de las Modistillas.

La total recaudación y liquidación se distribuye del siguiente modo:

Ingresos: 12.382 pesetas.

Gastos: Banda Unión Musical, 50 pesetas; imprenta Meliá, pesetas 144'50; servicio de porteros, 240; servicio de guardas, 132; organillos, 200; premio taquilleros, 371; alquiler sillas, 360; Hacienda, 142'65; mantón para una reina, 775; faroles y adorno tribuna, 135; gastos electricistas, 350.

Total gastos: 2.840'15.

Se acompañan todos los justificantes.

Resumen: Ingresos, 12.382 pesetas; gastos, 2.840.

Beneficio líquido, 9.541'85 pesetas.

Han quedado líquidas, para repartir, 1.164'35 pesetas más que el año anterior.

El señor Maestre, al hacerse cargo del dinero, agradeció profundamente al señor Aparicio la ocasión que le brindaba para proporcionar la alegría consiguiente a los menesterosos que resultan agraciados con la participación que les corresponda en la distribución que oportunamente se efectuará, probablemente al regresar del viaje que dentro de unos días ha de efectuar a Madrid.

Con el fin de no disminuir la cantidad destinada a los pobres, el señor Aparicio dispuso en su día que los gastos de la estancia en Valencia de las modistillas de Santander, así como de las personas que las acompañaban, los gastos de organización de la Verbena y los gastos que ha ocasionado la carroza de la Batalla de Flores, no fuesen cargados a la recaudación obtenida en tan simpática fiesta.

—Anemia, debilidad, curan con *Sellos Nucleinados* López Moreno.

—Creemos poder dar a nuestros lectores la noticia de que muy en breve comenzará la realización de la reforma de la plaza de la Reina: posiblemente dentro del año actual.

Como se trata de una reforma que todos los Ayuntamientos le han venido huyendo, porque tiene un crecido capítulo de gastos y muy reducido el de ingresos, se procura subsanar el defecto dando al presupuesto zonas de compensación que aminoren el déficit lo más posible.

La ejecución del proyecto comenzará, probablemente, por la calle de Zaragoza, para eliminar cuanto antes el enorme saliente que tanto afea y corta la entrada de la plaza de la Reina: se avanzará lo más posible profundizando por la calle de Zaragoza.

Ignoramos si el proyecto es hasta la calle de Borriol o hasta la de Cabieros; sospechamos que llegue hasta esta última, y quede convertida la manzana que media hasta la Catedral en zona de compensación. Desde luego, la hermosa puerta de la Catedral quedará toda visible desde la plaza de la Reina, como también el Micalet, formando aquel conjunto un núcleo sugestivo y sentimental en el más alto grado.

Recordarán nuestros lectores que la reforma y ensanche de la plaza de la Reina comprendía también una hermosísima avenida hasta el puente del Real. No se trata de acometerla ahora, pero sí de que el proyecto de la plaza se haga como si se tuviese que comenzar inmediatamente la Avenida del Real.

En estos días últimos hemos hablado con el alcalde de estas cosas. Su propósito es proponer al Ayuntamiento como lo más urgente, luego de la Bajada de San Francisco, la ejecución de la plaza de la Reina, convencido de que ese es el anhelo del vecindario.

Así es la verdad. El solo hecho de iniciar la reforma de plaza tan céntrica, basta para que un Ayuntamiento y un alcalde dejen de su actuación gratísimo recuerdo.

—Ocupaciones oficiales absolutamente ineludibles e inaplazables, impidieron al señor gobernador civil asistir ayer al sepelio de la señora madre del director del *Diario de Valencia*, don Luis Lucia, al que el señor Amado envió su pésame más sentido y afectuoso, que hoy le reiterará visitándole al efecto.

—Los Juegos Florales anunciados en Poliñá del Júcar para el día 5 del actual, se celebrarán mañana sábado, día 9, a las diez y media de la noche.

Lo que se participa a los autores premiados en dicho concurso literario para su conocimiento.

—La delegación yugoeslava de comerciantes de aquel país, que recientemente visitó nuestra ciudad, ha dirigido desde Barcelona a nuestra Cámara Oficial de Comercio, Industria y Navegación un expresivo telegrama de salutación, reiterándole las más expresivas gracias por las atenciones y obsequios que le fueron dispensados por la expresada Corporación.

—Ayer fué firmada la adjudicación de las obras para desviación de la acequia de Mestalla.

El señor Maestre pidió al adjudicatario que se lleven las obras con la mayor rapidez, y así lo prometió el concesionario.

—El señor Maestre recibió ayer el siguiente telegrama:

«Recibo su afectuoso telegrama dándome cuenta hermoso acto entrega de la mano de plata de mi querido padre. Agradézcole mucho aceptase nuestra representación y sus sentidas palabras, que me llenan de emoción y que transmito a mis hermanas. Le ruego haga constar nuestra gratitud a Valencia y a su Ayuntamiento, tan identificado con usted en todo lo que significa ensaltecer a la terreta y a sus hijos.—Le abraza, *Joaquín Sorolla*.»

—He aquí los asuntos que probablemente traerá Castellón a la reunión que se ha de celebrar en la capital que oportunamente se determinará, y cuya gestión se ha de hacer por las tres representaciones reunidas:

Incorporación de Castellón a la región militar de Valencia.

Reintegro a la capital de la Plana de la Jefatura de Montes del distrito forestal Castellón-Tarragona.

Adquisición por el ramo de Guerra para la ciudad, del edificio que actualmente ocupa el Gobierno militar, y poderlo habilitar así definitivamente para este fin.

Construcción de un ferrocarril de penetración al interior, partiendo de Castellón, que establezca comunicación además con gran número de poblaciones que hoy carecen de ella.

Y es posible también que se inicie el estudio para un concierto económico con el Estado, en términos parecidos al vigente con las provincias Vascongadas y Navarra.

—Algunos distinguidos veraneantes de Burjasot, en la zona comprendida entre las calles de la Virgen de los Desamparados y carretera de Aznar, en el cruce de la calle de Paterna, acuden a nosotros en queja de que llamemos la atención de la dignísima autoridad de dicha población, en solicitud de que evite que aquellos solares, en la actualidad libres, se conviertan en estercolero y depósito de inmundicias procedentes de la limpieza pública del indicado pueblo.

Por la higiene y por el ornato de aquel ya urbanizado barrio, debe dicho alcalde atender con la mayor urgencia la justa queja de que hacemos referencia.

—Hemos recibido el número del primero del actual del *Boletín de la Federación de Empresas Periodísticas de Provincias*, que contiene interesantes trabajos para la clase periodística, y entre los cuales destacan los siguientes:

«Reclamación sobre las notas oficiosas», de D. Lagunilla.

«Publicar y cobrar o no publicar», de Hernández Usobiaga.

«El precio de los periódicos», de T. M. Antigüedad.

«Los mensajes telegráficos».

«El anticipo reintegrable».

«Los *Noticieros* de los lunes».

Y otros más, de interés.

—El día 5 del actual se verificó la entrega de la nueva Aduana por la Junta de Obras del Puerto al señor administrador don Jesús Carrasco.

El nuevo edificio, que por sus proporciones y esbeltez es uno de los primeros de Valencia y el mejor en su clase de los construídos en España, se debe, como es sabido, al desprendimiento de las clases mercantiles valencianas y a la valiosa cooperación de la Junta de Obras.

Son autores del proyecto los arquitectos don Pedro García Farias y don Enrique Viedma Vidal, y constructor don José Valera Jiménez, habiéndose realizado la obra con toda celeridad, bajo la inspección del ingeniero-director don Federico G. de Membrillera y el ingeniero don Vicente Vicioso Vidal.

Al acto de la entrega concurrieron el administrador don Jesús Carrasco, el inspector de Muelles don Vicente Balaguer Caldés, don Alfredo Laguarda, en funciones de interventor de Aduanas; el presidente accidental y el vocal-interventor de la Junta don Vicente Lassala y don Carlos Sarthou, respectivamente; el ingeniero-director don Federico G. de Membrillera, el ingeniero encargado de esas obras don Vicente Vicioso y el secretario de la corporación don Evaristo Crespo Baixauli.

En breve se procederá a la demolición del antiguo edificio, y entonces se podrá admirar la suntuosidad y belleza del nuevo, en el que se realizan los trabajos de instalación adecuados para habilitarlo rápidamente a la prestación del servicio de tan importante centro.

—Telegramas detenidos:

Carmen Serra, Maestro Gozalbo, 29; José Escolano, calle Játiva, fonda Miquelet; Bicicletas Alcón, Juan Austria, 23; Pensión Purafoar, Pí Margall, 40; Talleres Fundición Gabilondo; Mercantilcón.

Militares

Habiendo regresado a Valencia el capitán general señor Pin Ruano, que, como es sabido, marchó a Madrid con motivo del fallecimiento de su hermana, se ha hecho cargo del mando de la región, cesando en el mismo el general de la quinta división y gobernador militar de la plaza señor Rodríguez Calvo, que interinamente lo desempeñaba.

Nuestra primera autoridad militar y su distinguida familia, por el triste motivo dicho, está recibiendo muchas manifestaciones de sentimiento a las que unimos la nuestra.

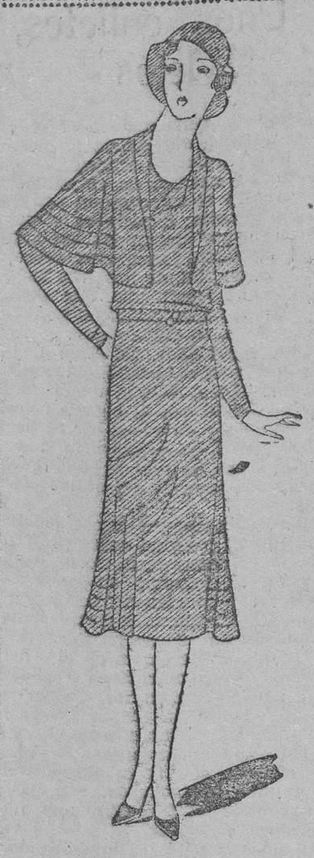

Vestido de lanita roja, adornado con incrustaciones. Pelerina del mismo género

Nuestra opinión sobre la forma de redactar las sentencias

EXAMEN DEL ARTICULO 372 DE LA LEY DE ENJUICIAMIENTO CIVIL

Una sentencia firme es una resolución judicial debidamente razonada, que finaliza o pone término, decidiéndolo, a un juicio civil, o criminal, o contencioso-administrativo.

De la sentencia—como dice la ley 2.ª título XXII de la partida 3.ª, «nasce gran pro, cuando es dada derechamente, ca por ella se acaban las contiendas que los omes han entre si delante de los juzgadores, e alcanza cada uno su derecho».

Los requisitos internos de las sentencias, que hacen referencia al fondo, o sea a la cuestión que haya sido objeto del litigio, están determinados en los artículos 359 y 360 de la ley de procedimiento civil, y las solemnidades extrínsecas o requisitos formales con que han de pronunciarse, los enumera el artículo 372 de la propia ley rituaria, y son, el encabezamiento, resultandos, considerandos y el fallo.

Comentando el referido artículo 372 de la ley procesal civil, nada hemos de objetar a lo establecido en dicho precepto en los números primero y tercero y cuarto; en cambio, vamos a exponer algunas consideraciones sobre lo que en el número segundo se estatuye, que dice así: «en párrafos separados que principiarán por la palabra «resultando», se consignarán con la claridad y con la concisión posibles las pretensiones de las partes y los hechos en que las funden, que hubieren sido alegados oportunamente, y que estén enlazados con las cuestiones que hayan de resolverse.

Las pretensiones de las partes son las aducidas en los escritos de demanda, contestación, réplica y dúplica y en los de ampliación en su caso. Y, ahora, nos preguntamos: ¿si esos hechos constan ya en los referidos escritos, qué necesidad aconseja reproducirlos extractados en la sentencia, como así lo preceptúan en forma imperativa el párrafo segundo del artículo 372 de la ley rituaria civil?

A nuestro juicio, dicha exigencia legal, no puede obedecer a otra causa o conveniencia, que a la de que sepan las partes que, al fallar la cuestión litigiosa, se tuvieron en cuenta, por el juez que la decidió, las razones legales y los hechos, que en demostración de su derecho, alegaron los contendientes en sus respectivos escritos. Pero esto también huelga, y no hay por qué enterar a los litigantes de lo que ya tuvieron conocimiento, al darles traslado de las copias literales de los escritos y documentos que han de acompañar a tenor de lo establecido en los artículos 515 y 516 de la ley de Enjuiciamiento civil, cuyas copias suscriben, respondiendo de su exactitud, el procurador o la parte.

Si contra la sentencia de primera instancia se entablare recurso de apelación, el Tribunal antes de dictar sentencia, estudiará los hechos alegados por los contendientes y, además, examinará si el extracto, que hizo el juez, de aquellos hechos, se ajusta a lo preceptuado en el párrafo segundo del artículo 372. Todo esto, a nuestro juicio, es motivo para compeler al juez y al Tribunal, a realizar un trabajo innecesario.

Pero, además, si se estimare imprescindible en la sentencia de la instancia, el extracto de los hechos alegados, ¿no es obligatorio en la segunda instancia—conforme a lo dispuesto en el artículo 320—que los relatores y secretarios formen el apuntamiento, o sea el resumen de las pretensiones de las partes, de los puntos de hecho y de Derecho objeto del debate y de las pruebas suministradas para justificarlos?

Estimamos, por lo anteriormente expuesto, que la pluralidad de resultados en la sentencia, ordenada en el artículo 372 de la ley adjetiva civil, debería reducirse tanto en primera instancia como en la segunda, a un solo resultando de éste o parecido tenor. «*Resultando* que examinados por el que provee, con todo detenimiento, los hechos que fueron alegados por las partes en sus respectivos escritos, en demostración de su derecho, y cuantas citas legales invocaron en apoyo de sus pretensiones, de todo lo cual tienen ya dichas partes mutuo conocimiento, por las copias que oportunamente les fueron entregadas; que en la sustanciación de este juicio se han observado las prescripciones procesales pertinentes (o no se han observado, indicando los defectos que hubiere), y vistos, además, los medios de prueba propuestos y practicados a su instancia, consistentes en tal y tal, ecétera.»

A dicho resultando debería quedar reducido lo preceptuado en el tan repetido número segundo del artículo 372. A este efecto, y para prevenir cualquier sustitución o alteración maliciosa de los escritos y documentos que se presentasen, deberían ser firmados en todas sus hojas por el juez y secretario, sellados con el del juzgado, y, además por el secretario, la clase de más, expresarse, en los documentos de prueba, por diligencia firjuicio, para que fueron aportados y la fecha de su presentación.

En los escritos de demanda y contestación debería ser obligatorio para las partes, consignar la solicitud, de que se reciba el pleito a prueba, para el caso de que no existiere conformidad en los hechos, indicando, además, a continuación de cada hecho que alegaren, la prueba o pruebas que hubieran de utilizar a su tiempo, para justificarlos.

En la reforma que propugnamos, en cuanto a la manera de redactar las sentencias y demás novedades propuestas, entendemos que no habría lesión para la justicia; en cambio se disminuiría la hinchazón de las actuaciones, se ahorraría trabajo, se ganaría tiempo y se evitarían gastos a los litigantes.

La brevedad y sencillez, son, entre otros, requisitos esenciales del procedimiento. El formulismo judicial (tan ampuloso) hay que sustituirlo por el formulismo telegráfico, para conseguir la más rápida actuación de la justicia.

EDUARDO BRICIO HERRERO

Juez de primera instancia

PARA LOS DOLORES
NERVIOSOS Y REUMATICOS
CEREBRINO MANERI
NUNCA PERJUDICA

Pérdida

Se gratificará con 100 pesetas a quien se haya encontrado una maleta conteniendo varios trajes, que se extravió en el trayecto de Valencia a Játiva, y la presente en Valencia, en la sastrería Garcín, calle de Clavé, número 16, o en Játiva, en el Hotel Españoleto.

Traje fantasía, falda en forma de lana verde claro, con chaleco de crepé georgette beige. Chaqueta y capa de lana verde obscura

Cartelera de espectáculos

OLYMPIA

Hoy viernes
ESTUPENDO PROGRAMA
EXITO de la producción SONORA de la BIP, titulada

PICCADILLY

Por Gilda Gray, Anna May Wong y Jamenson Thomas.
¡CLAMOROSO EXITO! de

RAPSODIA HUNGARA

Producción SONORA de la marca UFA. Creación de Dita Parlo, Lil Dagover y Willy Fristch.
¡Es un programa selectísimo!
Lunes próximo: Programa sonoro Metro. "ORIENTE", la formidable obra de Lon Chaney con Lupe Vélez y Estelle Taylor.—ESTRENO de la versión sonora de "EL REMOLQUE", una de las mejores producciones de William Haines con Josephine Dunn y Ricardo Cortez.
Salón perfumado con colonia "MALACEINE", de la casa MONPELAS de París.

LIRICO

Hoy viernes
Grandioso y extraordinario programa
A las 5'45 tarde y 10 noche
BUTACA, 1 PTA. — GENERAL, 0'40

Barcelona Trayler

Hermosa película con skets cantados por las principales estrellas de la pantalla.

¡Exito! — ¡Exito! — ¡Exito!

La máscara de hierro

Grandiosa película sonora de ARTISTAS ASOCIADOS, por DOUGLAS FAIRBANKS.

Lunes próximo: ELEANOR BOARDMAN y EDMUND BURNS en "ELLA SE VA A LA GUERRA", película sonora de ARTISTAS ASOCIADOS.

Poesías de Heine

Traducidas en verso castellano y precedidas de un prólogo por

Teodoro Llorente

PRECIO: DOS PESETAS

Teatro Ruzafa

Hoy, extraordinario programa
A las 5 tarde y 9'30 noche
EL PARAISO DEL SEDIENTO
Revista, variedades, primera parte
CHICAS DE VANGUARDIA
Preciosa comedia por Sue Carol y Nick Stuart.
LA BAILARINA DE LA OPERA
Interesante drama interpretado por los célebres artistas DOLORES DEL RIO y CHARLES FARRELL.
LOS VAQUEROS
Graciosa cómica en dos partes
Preferencia, 0'50 — *General*, 0'25
En breve: Estreno en Valencia.
RASPUTIN

Gran Teatro

CINE MUDO
Local ventilado y perfumado
Hoy, 4'45 tarde y 9'30 noche.
VESTIDO Y SIN NOVIA
Asunto cómico

Condena de amor

Dorothy Revier y Jack Holt
ENCICLOPEDIA PATHE
Del natural
Estreno de la gran producción,

MARIPOSAS NEGRAS

Jobyna Ralston-Mae Busch
Un interesante drama de ambiente frívolo y mundano
60 céntimos preferencia, 60

COLISEUM

Hoy viernes
A las 5 tarde y 9'30 noche
Grandioso programa
REVISTA PARAMOUNT

Besar no es pecado

Divertida comedia, por XENIA DESNY.

Caras olvidadas

Extraordinaria producción Paramount, por los afamados artistas CLIVE BROOK y OLGA BACLANOVA.

Una aventura del Gato Félix

Un estreno en el teatro de Verano

Anoche se celebró en el teatro de Verano el anunciado estreno del sainete «La mejor del puerto». El libro, original de Luis Fernández y de Anselmo Carreño, es un alarde de graciosismo y demuestra el conocimiento de la técnica teatral. Todos los persnajes se encuentran siempre justamente colocados. Gustó.

Pero hay que decir que la mayor parte del éxito lo consiguió el maestro Alonso con una música apropiadísima al ambiente en que se desarrolla la acción, y que fué muy del agrado del respetable, que obligó a bisar casi todos los números de la obra.

La interpretación de la obra fué un acierto de la compañía que dirige Mauri. Citaremos entre ellas a la señorita Barbarroja, señorita Wieden, señora López y señorita Mauri. De ellos, Mauri, Furió, Gabarri y Ambitz.

El conjunto bueno, y si se tienen en cuenta otras circunstancias de justicia, ec., no nos alejaremos mucho al predecir que aun en la época en que estamos la obra dará juego.

La mujer, vista por los hombres célebres

«La razón y la palabra de la mujer discreta es más eficaz que otra ninguna en los oídos del hombre. Porque su aviso es aviso dulce. Y como las medicinas cordiales, así su voz se lanza luego y se apaga más con el corazón.»

Fray Luis de León. «La perfecta casada», cap. XVIII.

* * *

«Ordinariamente, si una mujer halla a otra bonita puede asegurarse que esta última es muy fea y que ningún hombre fijará en ella su atención. En revancha, todas las mujeres cuya belleza y gracia alaban los hombres son consideradas unánimemente abominables por el apremio de las enaguas, arrancándoles gritos y clamores interminables.»

Teófilo Gautier. «La señorita de Maupin».

* * *

«Tu risa, mujer, es la música de la vida.»

Rabindranath Tagore. «Pájaros perdidos», sentimiento 192.

* * *

«Mujer, cuando tocaste mi vida con la gracia de tus dedos, el orden surgió en mí, como la música.»

Rabindranath Tagore. «Pájaros perdidos», sentimiento 143.

* * *

«Cuando vas de un lado a otro, mujer, con los afanes de la casa, canta tu cuerpo como una fuente montés entre las piedras.»

Rabindranath Tagore. «Pájaros perdidos», sentimiento 38.

* * *

«Muchacha, tu sencillez muestra tu profunda verdad como lo azul del lago.»

Rabindranath Tagore. «Pájaros perdidos», sentimiento 209.

* * *

«Para un corazón de mujer nada tiene sentido en la vida, ni el deber, ni la ambición, ni el sacrificio, ni preceptos de moral, ni la misma fe religiosa, si no es el amor... que sin hablarnos nunca de deberes, ni de obligaciones, ni de sacrificios, ni ordena ni castiga, y todo lo consigue sólo por ser amor.»

Jacinto Benavente. «La princesa Bebé».

* * *

«Aún es posible que una mujer pueda resignarse a vivir sin ser amada; pero ¡sin amar!, ¿cómo puede vivir?»

Jacinto Benavente. «La princesa Bebé».

Por la recopilación,

JOSEFINA SANCHEZ-PEDRERO

"Pepita Giménez"

Por Juan Valera

Edición de lujo: veinte láminas de color, admirablemente ejecutadas.

PRECIO, 30 PESETAS

Todos los amantes de la buena literatura deben de adquirir esta edición, verdadero homenaje al insigne Valera.

Espectáculos

TEATRO DE VERANO. — A las 10'30 noche: La Magdalena lo gufe; La mejor del puerto.
OLYMPIA.—A las 5'45 tarde y 10 noche: Sesiones de cine.
LIRICO.—A las 5'30 tarde y 10 noche: Cine mudo y sonoro.
GRAN TEATRO.—A las 4'45 tarde y 9'30 noche: Sesiones de cine.
COLISEUM.—A las 5 tarde y 9'30 noche: Sesión de cine.
RUZAFA.—A las 5 tarde y 9'30 noche: Sesiones de cine.

Ministerio de Educación, Cultura y Deporte

Valencianos que triunfan

El Himno "Lo Rat-Penat", obra de Martínez Valls

Entre los agasajos que la Casa Valencia de Barcelona dispensó a los socios de "Lo Rat-Penat", que recientemente estuvieron en aquella capital, para ver la Exposición y felicitar a los catalanes por su magno Certamen, figuraba una velada en la casa social de dicha entidad, velada que resultó brillantísima y en la que se les ofreció un número, que alcanzó gran éxito, y que fué la interpretación de un Himno compuesto por el distinguido músico valenciano don Rafael Martínez Valls, con la letra de la bella poesía de Teodoro Llorente dedicada a "Lo Rat-Penat". El concurso que era numerosísimo, puesto en pie, prodigó a su autor una entusiasta ovación, a quien una vez demostraba ser, tanto por su técnica, como por su inspiración, un gran maestro, así como un excelente ejecutante.

¿Quién es Martínez Valls? Es muy posible que lo pregunten algunos lectores de LAS PROVINCIAS. Martínez Valls es un hijo de Onteniente que muy joven salió de nuestra tierra, buscando amplios horizontes y que no tardó en triunfar. Allá, en su tierra, se inició en los primeros conocimientos musicales, al lado de su padre que era sochantre de la parroquia de San Carlos de aquella ciudad, y con las lecciones de solfeo que le diera un hermano suyo, don José María, beneficiado de la mencionada parroquia. Con estos conocimientos rudimentarios de música, ingresó en el Colegio de los Padres Franciscanos, de Onteniente, donde a la vez que cursaba los estudios del Bachillerato, aprendía Armonía de don Manuel Ferrando, así como recibía lecciones de piano y órgano, que más tarde le ampliaba el llorado organista don José María Ubeda. De este tiempo datan sus primeras composiciones, todas de carácter religioso, como motetes, gozos, trisagios, etc. También compuso dos pasodobles para banda que alcanzaron gran éxito "Sol de noche" y "El paso de la kabila", en toda aquella comarca.

No querían los padres de Martínez Valls que se dedicase su hijo a aquellos estudios; creían que con ello perdía el tiempo, distrayéndose de otra carrera más provechosa. Accediendo a los deseos de sus progenitores se trasladó a Valencia, matriculándose en la carrera de Medicina. Pero su camino estaba ya trazado, y si una corriente invencible lo llevaba al cultivo de la música, en Onteniente, calcúlese lo que sucedería en Valencia, respirando un ambiente más favorable. No tardó en contratarse como pianista en el Café Moderno, y luego en admitir la dirección de la banda de música La Artística; al mismo tiempo seguía los estudios de composición, teniendo como maestro a don Juan Pastor, maestro de capilla de esta Catedral. Las aulas y los libros de Medicina quedaron relegados al más completo olvido.

Habían ido pasando los años. Martínez Valls ya era un hombre de 2[illegible] años que tenía que pensar seriamente en su porvenir. Por entonces se anunciaron las oposiciones a músico mayor de regimiento, y, decidido a firmarlas, marchó a Madrid; pero allí se encontró con la gravísima contrariedad de no ser admitido, por habérsele declarado inútil para el servicio militar a causa de una afección a la vista. Aquella contrariedad le causó una de las situaciones más difíciles de su vida, porque su amor propio no le permitía regresar a Valencia, sin haber alcanzado un modo de vivir. Quedóse en Madrid y allí no tardó en trabar amistad con don Leandro Plá, maestro apuntador del teatro Real, quien le proporcionó los medios para que pudiese entrar en dicho teatro como maestro concertador y organista, en cuyo puesto logró alcanzar grandes simpatías, entre ellas la del director de escena de dicho teatro don Eugenio Salarich.

De este tiempo son dos misas suyas, "Inte domine speravi" y "Mater Purisima"; el Himno a Onteniente y una zarzuela en un acto que no ha llegado a representarse en España, y que en cambio se ha hecho mucho en América, titulada "La aldeanita", letra de su protector don Luis Fabrellas y don Daniel Garrido.

Un acontecimiento familiar torció el curso de su vida. En Madrid conoció a una señorita catalana, de la que se prendó, y a tierras de Cataluña marchó en busca de ella, donde se casó, constituyendo su hogar. Ya en Barcelona se encargó de la plaza de maestro de capilla y organista de la parroquia de San José Oriol, y de la de director artístico de la Sala Acolian, en cuyo órgano dió infinidad de conciertos, cimentando aún más su ya sólida reputación.

En estos últimos años su actividad musical la ha dedicado especialmente al teatro, y suyas son obras de tanto éxito como "La Mosquetera", letra de Gastón A. Mantua, basada en el folklore de Castilla; la opereta en un acto, letra del mismo autor, "Así canta mi amor", estrenada por Emilio Vendrell y Felisa Herrero; "Cansó d'amor i de guerra", libro de Luis Capdevila y Víctor Mora, estrenada en el teatro Lírico, y que ha pasado de 1.500 representaciones; "El perdón del Rey", letra de Asenjo y Torre de Alamo, estrenada por el barítono Federico Caballé; "La ventera de Ansó", libro de Vidal y Planas y Ballesteros de Martos, que obtuvo un gran éxito en el teatro de Apolo y que fué estrenada por la compañía de Vendrell; y finalmente "La Legió d'Honor", que ha constituído el éxito de la pasada temporada en el teatro Nuevo de Barcelona, siendo la letra de Víctor Mora, habiéndose representado 150 veces seguidas, y siendo la obra que se eligió para la función de gala en la última visita de Sus Majestades los Reyes, y en la que el tenor Rosich alcanzaba un éxito clamoroso.

Como el lector puede advertir, la labor de tan distinguido paisano es muy copiosa y brillante; ahora está preparando un sainete andaluz, con letra de González de Lara y Montis, "La Cigarrona"; un sainete madrileño, "La locura de Espronceda", y una obra catalana para la próxima temporada del teatro Nuevo. La especialidad de este músico es el folklore, pues en opinión suya ahí está la verdadera fuente de inspiración.

No olvida por tan intensa labor a Valencia, su tierra amada; la Casa de este nombre es su segundo hogar; a él acude en los contados momentos de ocio a saturarse de valencianismo, y a su deseo de ofrecer a los queridos paisanos una grata sorpresa, y al mismo tiempo a sus ansias de escribir para Valencia, obedeció la composición del Himno "Lo Rat-Penat", que es una bellísima página musical, digna de tan inspirado y aplaudido maestro.

El señor Martínez Valls está ahora en la flor de la vida; no ha cumplido aún los 40 años.

MATEO

El derecho foral catalán

El ministro de Gracia y Justicia recibió a los periodistas, que le preguntaron sobre la noticia de *A B C* relacionada con el derecho foral de Cataluña, apéndice al Código civil, y el señor Estrada les manifestó que, en efecto, la noticia debe obedecer al propósito que tenía de hacer unas declaraciones relacionadas con asunto tan interesante.

Con tal motivo, el ministro entregó a los informadores la siguiente nota:

«En la carta que dirigí a los presidentes de las Diputaciones catalanas expresaba el decidido propósito de procurar la publicación del Apéndice del Código civil, correspondiente al derecho foral de Cataluña, y creo que la mejor forma de agradecer la benévola acogida que al mismo ha dispensado la mayor parte de la opinión catalana y los inmerecidos elogios que con tal motivo me ha dedicado la prensa de aquella región, es persistir en el mismo hasta convertirlo en realidad.

He leído con atención las diversas opiniones publicadas con tal motivo en la prensa por distinguidos jurisconsultos sobre la obra del señor Durán y Bas, y sin negar la bondad de algunos trabajos posteriores y aun la conveniencia de que sean tenidos en cuenta, como seguramente habrán de hacerlo, los ilustres miembros de la Comisión General de Codificación, es lo cierto que el trámite legal para la publicación del Apéndice puede decirse quedó interrumpido a partir del proyecto redactado por el ilustre catedrático, cumpliendo el encargo que se le confirió a virtud de lo dispuesto en el real decreto de 2 de Febrero de 1880, y a que los informes solicitados con posterioridad a la publicación del Código y recordados por real decreto de 15 de Octubre de 1888 no han sido todavía evacuados, y aunque, según mis noticias, la Comisión designada para la redacción del Apéndice, que epreside el ilustre jurisconsulto y presidente de la Diputación de Barcelona, señor Maluquer, se proponía hacerlo en pocos días, a cuyo efecto y como consecuencia de la carta por mí dirigida a los presidentes de las Diputaciones celebró algunas reuniones, es lo cierto que, sin duda por la dificultad de reunirse, dada la época del año en que nos hallamos, todavía no lo ha remitido, por lo que, y de no hacerlo en breve plazo, decidido a seguir el camino emprendido, enviaré dicho proyecto a la Comisión, prescindiendo de tan valiosa ponencia, y a que, una vez oída la Comisión de Codificación, habrá de recabarse, cumpliendo lo dispuesto en la base séptima de la ley de 1888, informe de las Diputaciones y de los Colegios de abogados de aquella región.

A los que mantienen determinadas tendencias extremistas yo sólo he de decirles que si sinceramente desean llegar a la sistematización del Derecho peculiar de Cataluña y poner término al actual estado de confusión, no deben olvidar la enseñanza de la historia de nuestra codificación durante el siglo XIX, a la que no puedo llegarse, no obstante los trabajos a ella encaminados, alguno tan valioso como el proyecto de 1851, sino en el ambiente de concordia que inició en el orden legislativo el real decreto del señor Alvarez Bugallal de 2 de Febrero de 1880. Y yo no me propongo otra finalidad que la de procurar pronta solución a un problema jurídico que honradamente creo necesita de ella en bien de España y de Cataluña, recabando para ello y agradeciendo por anticipado el concurso de cuantos, con buena voluntad, quieran prestármelo a dicho fin.»

V. Barberá Masip
FOTÓGRAFO
Trabajos a domicilio, retratos, vistas interiores y ampliaciones
Paz, 5, bajo - Teléfono 12.028

Junta provincial del Censo electoral de Valencia

Circular

En cumplimiento de lo dispuesto en el artículo séptimo del real decreto de 4 de Mayo último, publicado en el *Boletín Oficial* de esta provincia el día 7 del propio mes, las Juntas municipales del Censo electoral deberán fijar en los sitios de costumbre, de sol a sol, las listas de electores formadas por las Jefaturas de Estadística, a fin de que puedan ser examinadas por el público desde el 20 del actual mes de Agosto hasta el día 3 de Septiembre próximo, ambos inclusive, haciendo saber, por medio de pregón u otros medios que estén en uso en la localidad, que durante dicho período de tiempo se admitirán las reclamaciones que contra las listas se presenten, lo mismo para inclusiones o exclusiones que para modificaciones en apellidos o nombres.

En el caso de que no se formulase reclamación alguna sobre las expresadas listas, serán devueltas el día 4 de Septiembre a los jefes provinciales de Estadística, haciendo constar dicha circunstancia por medio de diligencia certificada.

Preceptúa el artículo octavo del precitado real decreto que el día 4 de Septiembre las Juntas municipales del Censo electoral se constituirán, a las diez de la mañana, en sesión pública para examinar las reclamaciones y «admitir» los documentos justificativos de las mismas y no otras pruebas, acordando los informes que haya de emitir consignando sucintamente su fundamento.

Esta sesión tendrá carácter permanente, debiendo terminar lo más tarde el día 6.

El 7 de Septiembre se remitirán a esta Junta provincial del Censo, informadas, todas las reclamaciones con las listas correspondientes.

Como acertadamente se consigna en el citado real decreto la renovación del Censo electoral es obligada para el ejercicio del derecho de sufragio, y parece ocioso encarecer cuán grande debe ser el celo de las Juntas municipales del Censo para que pongan el mayor cuidado en su cometido, para que el derecho de los reclamantes tenga el debido amparo y que el informe que emitan se ajuste a la legalidad más extricta con sujeción a los documentos que se aporten como justificantes de las pretensiones que se formulen.

Las reclamaciones e informes que sobre ellas se emitan, se sujetarán al siguiente orden:

Primero. Inclusiones.

Segundo. Exclusiones (por fallecimiento, por pérdida de vecindad, por suspensión del derecho de sufragio o por causas de incapacidad).

Tercero. Rectificación de errores; y

Cuarto. Cambios de Sección por variar de domicilio.

Sin prejuzgar respecto a las resoluciones que puedan adoptarse al conocer en su día de las reclamaciones que se formulen, creo procedentes a las municipales del Censo el criterio de carácter general que viene manteniéndose sobre rectificación del Censo por esta Junta provincial, según acuerdos reiterados y que consigno en las siguientes bases:

1.ª Que no se admitan las reclamaciones presentadas directamente a esta Junta provincial sobre extremos no alegados ante las Juntas municipales.

2.ª Admitir inclusiones, exclusiones y modificaciones de nombres y apellidos propuestas de oficio por las Juntas municipales cuando estén debidamente justificadas.

3.ª Admitir los justificantes que directamente se presenten ante esta Junta provincial, únicamente en el caso de que los que hayan formulado reclamaciones en tiempo ante las Juntas municipales, no hayan podido acompañarlos a sus reclamaciones por causas ajenas a su voluntad.

4.ª Reclamar de oficio a las Alcaldías y juzgados municipales aquellos documentos que no hayan sido entregados con la debida oportunidad a los interesados, siempre y cuando éstos justifiquen que los reclamaron dentro del plazo legal.

5.ª Estimar bastante para justificar la edad las partidas de bautismo o certificaciones del registro civil u otros documentos auténticos. No será necesario acompañar justificante para acreditar la edad de aquellos funcionarios públicos a quiene sexija su ley orgánica respectiva el requisito de tener cumplidos los veinticinco años para tomar posesión de sus respectivos cargos.

6.ª No admitir los certificados expedidos por los alcaldes de barrio para acreditar la vecindad.

7.ª Dar preferencia a las certificaciones libradas con relación al padrón municipal de habitantes sobre las informaciones testificales para probar la vecindad y residencia, en los casos en que aparezca contradictoria la prueba.

8.ª Admitir como único documento para acordar la exclusión por pérdida de vecindad la certificación librada en legal forma, haciendo constar el acuerdo del Ayuntamiento adoptado de oficio o a instancia de parte, que ha de tener la condición de firme y ejecutoriado.

9.ª Estimar bastante para excluír por causa de defunción la certificación librada con relación al registro civil o a los libros parroquiales u otros documentos auténticos.

10. Estimar, en cuanto a la subsanación de errores, como único documento la certificación de nacimiento o partida de bautismo en su caso, ateniéndose cuando se acompañe otra prueba al informe que emita la Jefatura de Estadística.

11. Admitir como prueba para estimar o desestimar las solicitudes y reclamaciones sobre inclusiones o exclusiones en el Censo, a causa de cambio de domicilio, el contrato de inquilinato y la cédula personal o certificaciones de ambos documentos. (Criterio legal sentado por la Junta Central del Censo electoral en circular de 1.º de Enero de 1915.)

Finalmente advierte a esa presidencia que debe remitir el 7 de Septiembre próximo en plica certificada dirigida a esta superioridad, las listas que hayan sido objeto de reclamación y copia literal certificada del acta de esa Junta en que conste el informe de la misma.

De la presente circular deberá usted acusar recibo a correo vuelto, también en plica certificada, debiendo dar cuenta de la misma a esa Junta municipal.

Si demorare el cumplimiento de lo ordenado, o no cumpliere con el debido celo el cometido que la ley le impone, me veré en el caso de exigirle las responsabilidades a que hubiere lugar en derecho.

Valencia 7 de Agosto de 1930.—El presidente, *Luis Suárez*.

Señor presidente de la Junta municipal del Censo electoral de.....

JABON ZOTAL
Blanquea y suaviza el cutis

LIRICO - Lunes próximo
ELEANOR BOARDMAN y EDMUND BURNS en
Ella se va a la guerra
ESTRENO DE LA VERSION "SONORA"
Los efectos tan imponentes que se han logrado en la versión "sonora", hacen de esta película una de las mejores de la temporada.
Otro éxito de la marca ARTISTAS ASOCIADOS

¡¡VALENCIANOS!!
¿Queréis restablecer vuestra salud? Acudid a
PARACUELLOS DE JILOCA
Las mejores aguas salino-sulfurosas; el Balneario mejor instalado, con restaurant de primer orden.
PARACUELLOS DE JILOCA
Clima seco y fresco, lujosas habitaciones, magníficas galerías de Baños.—Gran sala de Inhalación difusa.
PARACUELLOS DE JILOCA

Señoras: El flujo blanco y enfermedades de la matriz se curan siempre con las
Irrigaciones del Dr. VALLEY

VEA USTED
ORIENTE
la formidable producción SONORA de LON CHANEY, LUPE VELEZ, STELLE TAYLOR, juntamente con la versión SONORA de
EL REMOLQUE
por WILLIAM HAINES, JOSEPHINE DUUN, RICARDO CORTEZ.
Es el programa del próximo LUNES en
OLYMPIA

Un Museo de la navegación aérea en Stuttgart

El que fué Palacio de los Reyes de Württemberg, hermoso edificio situado en la Charlottenplatz de Stuttgart, ha sido adquirido por el Municipio de la ciudad para destinarlo a Museo de la Navegación Aérea. Las obras necesarias para adaptar el Palacio a su nueva finalidad empezarán inmediatamente.

Núcleo central de las instalaciones de este nuevo Museo será la colección Zeppelin que hasta ahora han podido admirarse en Friedrichshafen. Figuran en esta colección los modelos de todos los dirigibles construídos hasta la fecha según los principios aeronáuticos del conde Zeppelin, barquillas con instalación completa de los diversos modelos hasta ahora construídos, piezas originales de todos los motores hasta ahora empleados para la propulsión de los aerostatos, partes esenciales de la armadura de los zeppelines, etcétera, así como los instrumentos especiales para la navegación aérea, aparatos científicos para fines de investigación y demás creaciones aerotécnicas del conde Zeppelin y de sus colaboradores y sucesores. Completa este interesante conjunto una nutrida colección gráfica con notables fotografías de la historia de los zeppelines en sus fases más culminantes y curiosos documentos relativos a la vida del conde Zeppelin y a las luchas que hubo de sostener para hacer triunfar su invento contra la oposición encarnizada de algunos y el escepticismo de muchos.

No faltará tampoco en el Museo de Stuttgart una sección dedicada a la navegación aérea por aparatos más pesados que el aire. La contribución total de Alemania a la conquista del aire por el hombre estará íntegramente representada en esta nueva institución de cultura, fundada bajo el alto patronato del presidente Hindenburg.

El festival wagneriano de Bayreuth

No es exagerado decir que el festival wagneriano celebrado este año en Bayreuth bajo la dirección general de Siegfried Wagner, hijo del inmortal maestro, ha sido el más brillante de cuantos han tenido lugar desde que la peregrinación anual de los discípulos y admiradores del maestro a la tranquila ciudad de los margraves, fué interrumpida por la guerra. Con varias semanas de anticipación habían quedado despachadas todas las localidades para cada un de las 21 representaciones que integraban el programa, a pesar de haber sido ampliado a 1.500 el número de localidades del teatro. El festival fué inaugurado con la reposición de "Tannhauser", obra no representada en Bayreuth desde hacía 24 años, bajo la dirección del gran maestro Toscanini, el cual dirigió asimismo, con éxito extraordinario, las representaciones de "Tristán e Isolda", "Parsifal" y "El anillo del Nibelungo", figuraban asimismo en el programa. Siegfried Wagner cayó enfermo unos días antes de la primera representación, agotado por el esfuerzo de trabajo llevado a cabo como director de escena y de los ensayos durante los últimos meses.

El éxito del festival de Bayreuth —al cual acudieron 15.000 extranjeros, la mitad del número total de espectadores—indica que el wagnerismo no está en decadencia y si lo estuvo su renacimiento es evidente.

CASA MURILLO
Sección fotografía y LABORATORIO PARA AFICIONADOS.
LA VALENCIANA
Entrega los trabajos que se le confían EN CUATRO HORAS.
MERCADO, 30, Y CORDELLATS, 10

Folletón de LAS PROVINCIAS 3

Las luchas fratricidas de España
ALFONSO DANVILA.—Edición casa Calpe

LA SABOYANA

(Fragmentos de las Memorias de Adelaida de Vaureal, Condesa de Crevecoeur)

ciones cuyo sentido no podía yo comprender, pero que seguramente se relacionaban con los votos que Lérida hacía por la felicidad del nuevo Monarca.

El público estrujábase al pie del arco, esperando el momento en que el Rey penetrara por él, y escuchaba con atención las explicaciones que varios eclesiásticos daban en voz alta sobre el significado de los versos latinos pintados en las banderolas del extravagante mamarracho.

Deslumbrada por el sol, la animación del elemento popular y el brillo de cuanto me rodeaba, gozaba yo por fin una sensación agradable de España, cuando algunas palabras pronunciadas a mi lado, sin recatarse de que fueran oídas o pensando acaso que no pudieran ser comprendidas, excitaron mi atención, volviéndome a la realidad de la ingratitud humana.

Tratábase del nuevo Rey, y, sin el menor respeto, murmurábase entre varias personas que debían servir en Palacio sobre el afrancesamiento de Su Majestad y sus supuestas deformidades, criticando la pasiva obediencia con que reconocía en todo la autoridad de Portocarrero y trayendo a cuento la caricatura circulada con gran aplauso en Madrid, y atribuída al Almirante de Castilla, en que se veía a Felipe V, conducido por Su Eminencia, con una leyenda que decía: «Anda, niño, anda, porque el Cardenal lo manda.»

Una de mis vecinas, creo que la Señora de Honor doña Juana de Ozores, reía con bondadosa indiferencia al escuchar tamañas herejías, y otra dama chiquita, que según me enteré después se llamaba doña Manuela de la Cueva, hija de los Duques de Alburquerque, era la que más veneno vertía refiriendo horrores de Su Majestad e insistiendo sobre su oposición a vestirse a la española y usar la feísima golilla, su negaliva a concurrir a un sangriento auto de fe que le fuera ofrecido a su llegada a Madrid, y su debilidad e indiferencia de carácter, que le inclinaba únicamente a la Casa francesa, y dentro de ella al Caballerizo Valouse y al Jefe de la misma, Marqués de Louville, en el que parecía depositar su entera confianza.

Alguien, cuyo rostro no podía ver, pero que me pareció bien enterado, comenzó entonces a explicar que aquella manera de ser tan singular del Rey provenía de la especial educación que le habían impuesto su preceptor, el ilustre Fenelón, y su ayo, el Duque de Beauvilliers, quienes, siguiendo las instrucciones de Luis XIV, acostumbraron desde niño a su discípulo a vivir en absoluta dependencia y sumisión del primogénito, Duque de Borgoña, heredero de la Corona de Francia.

Cuando más interesante se iba haciendo esta plática, la voz de mi hermano Renato vino a distraerme para hacerme fijar en una ventana de la casa vecina, donde lucía un grupo de damas que parecían muy distinguidas, entre las que resaltaban una jovencita preciosa y una mujer, ya hecha, muy bella e incitante, tanto por la correccion de sus facciones como por la extraña mirada de sus ojos.

Los gritos de la muchedumbre y los cañonazos del castillo, que anunciaban la proximidad del Real cortejo, nos sacaron de nuestra admiración, para emplear todas las potencias en descubrir por fin al Príncipe, que, en lugar de discusiones, debería inspirar tan sólo admiración y agradecimiento en el pecho de sus nuevos y afortunados súbditos.

Por mi parte confieso que al ver acercarse la interminable teoría de jinetes, guardias y vehículos de toda clase que acompañaba a uno de los Reyes más poderosos de la tierra, y al recordar que ese honor correspondía a un francés, sentí que mis ojos nublábanse con llanto, y, al través del velo que las lágrimas formaban, presencié el desfile de la escolta de Felipe V, mientras iban resonando en mis oídos los nombres de los personajes que constituían su Corte, a medida que aquéllos saludaban con graves cortesías a los balcones de las damas, barriendo el polvo de la calle con sus sombreros de plumas.

Precedía a la comitiva un piquete de guardias catalanas, al que seguía el Monarca, a caballo, llevado bajo palio, cuyas varas sostenían los Magistrados de la ciudad.

Del caballo de Su Majestad pendían sendos cordones sostenidos por otros tantos *Prohomens* y *Paeres*, entre los que aparecían a pie caballerizos y pajes de la Real Casa.

Inmediatamente seguía, también a caballo, el Duque de Medina Sidonia, como Camarlengo, con el estoque en alto, y tras él los Grandes, Gentileshombres y demás familia de Palacio.

Autorizaba el acompañamiento la Guardia de Corps, en cuyo centro iba el caballo de respeto, y fuera otros diez caballos más de Su Majestad, con tres coches de la Persona, Respeto y Cámara, cerrando la procesión las compañías montadas, tras las cuales se atropellaban coches, sillas y carros de todos estilos y épocas.

Al aparecer el Soberano, contestando con dulce gesto a los que, en medio de aclamaciones, pugnaban por acercarse a la augusta persona, y tan distinto de cuanto antes imaginaran, prodújose un cambio visible en la actitud de los espectadores, quienes, con la irreflexión propia de las clases inferiores, estallaron en aplausos y gritos, rompiendo las filas y abalanzándose hasta tocar los vestidos del Rey y besarse después los dedos que tal honra habían merecido.

Algunos ancianos lloraban, pensando que por fin tenían un Monarca entre ellos. Más de un clérigo y fraile colmaba de bendiciones al gentil descendiente de San Luis y San Fernando. En aquel momento Felipe V pasaba por debajo del arco de triunfo a que antes me referí, y que, abriéndose merced a ingeniosa maquinaria, dejó al descubierto la Fortuna y la Victoria coronando el retrato de don Felipe, mientras una lluvia de flores caía sobre el palio y algunas palomas emprendían desatentado vuelo en diversas dirección.

Aturdida la más bella, revoloteó asustada un momento, deteniéndose en la ventana donde permanecían las dos damas que tanto llamaron la atención de mi hermano poco antes, refugiándose al fin en los brazos de la más joven.

Instintivamente alzó entonces Su Majestad la vista, y al descubrir a ambas señoras saludólas a la francesa quitándose el sombrero, en medio del asombro y la consternación de los palaciegos presentes.

Maravillada y conmovida la niña ante aquella infracción terrible de la etiqueta española, y siguiendo, irreflexiva, los impulsos de su alma, acercó sus labios con rapidez a la blanca paloma, arrojándola luego en dirección al Monarca, que ya se alejaba.

En el mismo instante apareció detrás de ella una espantable figura de anciana, cubierta de tocas, que, agarrando a la entusiasta damita por los hombros, la introdujo violentamente en el interior de la casa, cerrando con estrépito la ventana.

Sorprendidos ante tan increíble insulto, Renato y yo permanecimos mirándonos uno a otro, como si quisiéramos convencernos de la realidad de lo que acabábamos de presenciar, y sin atender a los comentarios de algunas personas que cuchicheaban en voz baja, ahogando sus risas para que no llegaran a nuestros oídos.

... ...

Mientras tanto continuaba el largo y bullicioso desfile de coches y literas, y a lo lejos seguían escuchándose las salvas de la fortaleza y los vítores de la multitud que acompañaba al Monarca hasta su alojamiento.

Mi nombre, pronunciado claramente desde la calle, vino a sacarme del estupor haciéndome bajar la vista y fijarla en una suntuosa carroza desde la que un Señor muy pequeño de cuerpo, abrumado por enorme peluca y con un rostro vivo y malicioso, en que relucían dos ojos picarescos, me saludaba con grandes demostraciones de sorpresa y afecto.

Reconociéndole al punto, y tras de dirigirle la más aduladora de mis sonrisas, saludéle con una de esas reverencias que sólo las francesas sabemos matizar debidamente, y que no dejó de producir murmullos entre las envidiosas que me rodeaban.

Era el Conde de Marsin, Embajador de Luis XIV cerca del Rey de España, que me daba la bienvenida por mi llegada a la Corte de Su Majestad Católica, de la que en algún tiempo no pensaba ya separarme.

* * *

Aquella misma tarde tuvimos besamanos en Palacio (que es como aquí llaman siempre a la casa en que se hospeda el Rey, sea cual sea), donde me cupo la honra de ser presentada por el Embajador al Soberano, después de una interminable espera, por hallarse Su Majestad recibiendo a los Consellers y Caballeros de la Diputación enviados por Barcelona, que no acababan de hablar y de repetir ceremonias seculares de su país, hasta dejar al pobre Monarca mareado y harto de etiquetas y arengas en catalán.

En el curso de la audiencia que prosiguió dignóse Su Majestad recordar haberme visto en Marly varias veces, sosteniendo conmigo un breve diálogo en francés, que no me pareció muy del agrado del Sumiller de Corps, Conde de Benavente (prototipo de la ignorancia, la rutina y la lealtad españolas), pues le oí toser varias veces mientras el Rey me dirigía la palabra, accidente que provocó la risa y más tarde las burlas de mi amigo Marsin, no obstante el dolor de muelas que, según costumbre, le aquejaba, agravado por el cansancio del viaje y las penalidades sufridas en los infames caminos de esta tierra.

Pero a quien no tuve más remedio que reprender por su osadía y atrevidas bromas, con el mismo motivo, fué al excelente Marqués de Louville, con quien tan amable intimidad me une desde la infancia y que tanto ha influído con sus consejos en mi venida a España.

Mientras Felipe V se retiraba al despacho, y antes de que comenzara la *Conversación* y el *Juego*, pegóse a mis faldas el brillante Marqués para ponerme al corriente, con su ingenio de siempre, de los secretos de la Corte española y del verdadero carácter del Rey, cuyo modo de ser conoce mejor que nadie, por haber estado al servicio del Duque de Anjou cuando éste tenía siete años y no haberse separado de él desde entonces.

Dotado Louville de una viveza y

(*Sigue a la vuelta*)

Ministerio de Educación, Cultura y Deporte

SPORT

FUTBOL

La Asamblea regional de árbitros

Celebróse esta Asamblea regional de árbitros de fútbol.

Fueron aprobadas las actas anteriores, la Memoria y el balance de cuentas, sin discusión.

Lo más importante de lo acordado fué la disconformidad a la nueva reglamentación impuesta por la Asamblea Nacional de Clubs apoyada por los Colegios de Arbitros del Centro y Cataluña.

Dicho Reglamento disuelve los Colegios regionales, les hace perder la independencia y les liga a las Federaciones regionales y nacional de Clubs, quienes podrán imponer sanciones.

En suma: una especie de inquisición impuesta a los jueces del fútbol, en la que el inquisidor mayor será Cabot, auxiliado por unos cuantos compañeros.

Conocemos el Reglamento en cuestión, y además de arbitrario, lo consideramos inadmisible para todo árbitro que tenga noción de su dignidad como a tal.

El Colegio valenciano, de acuerdo con los de Vizcaya, Aragón, Sevilla, Murcia, Asturias y Cantabria, acuerda elevar a la Nacional la correspondiente protesta, pidiendo se celebre Asamblea nacional extraordinaria y en ella procurar rechazar de plano el aludido Reglamento.

Para mayor facilitar la labor dicha, no se aceptó la dimisión que con carácter irrevocable presentaba la junta directiva, estimando que era la misma la que debía continuar al frente del Colegio, con la inclusión del señor Sanchis Orduña en la vacante forzosa del señor Izquierdo, secretario del Colegio; por tanto la junta que regirá los destinos del Colegio hasta la terminación de este enojoso asunto, estará formada por don Gonzalo Medina, presidente; don Luis Sanchis Orduña, secretario; don Luis Fernández, tesorero, y don Ramón Leonarte y don Vicente Gómez Juaneda, como vocales.

El tribunal examinador estará formado por los señores Sinisterra, Milego y Leonarte.

También se dió cuenta a la Asamblea del castigo recaído en don Jacinto Izquierdo, por supuestos incidentes ocurridos entre este señor y don Fausto Martín, no tratándose ampliamente de dicho asunto, por hallarse en trámite de recurso.

Campo de Mestalla

VALENCIA (Amateur), 4; BENLLIURE, 0

Tuvo lugar este encuentro en el que el Valencia, tras dominar ligeramente a sus adversarios, les venció por cuatro gols contra ninguno.

El Valencia alineó su equipo amateur reforzado por Octavio.

Un protestante

Uno de los árbitros guipuzcoanos que han sido expulsados, el señor Barrena ha presentado un escrito al juzgado protestando de que en la decisión tomada contra él hay, al parecer, conceptos que estima aflictivos.

Traspasos, ficherías y armas al hombro

Ya lo decíamos nosotros:

El secretario del Español ha telegrafiado en el siguiente sentido a un periodista madrileño, desmintiendo el traspaso de Zamora al Madrid:

«Ruego desmienta noticia acerca traspaso Zamora, infundio cada año llegada esta época. Gracias. Abrazos.»

—

Han renovado sus contratos como jugadores profesionales con el Racing, Loredo, Baragaño, Oscar, Larrinoa, Larrinaga, Pico, Méndaro, Jove, Iglesias, Clavera, Torón y Amós. Han ingresado, procedentes de diversos Clubs, Telete, Ibarra, Zeballos y Cisco.

Se confirma que Greenwell, ex entrenador del Deportivo Español, no preparará a los jugadores del Racing.

En Estivella

MASAMAGRELL F. C., 3; ESTIVELLA F. C., 2

El pasado domingo y con escasísima animación, se celebró un partido de fútbol entre los equipos arriba citados.

En el primer tiempo, con juego animado por parte del Masamagrell, marcó éste su primer gol por cero sus contrarios, y en la segunda parte, con juego más nivelado, lograron dos tantos más cada equipo, finalizando el partido con el resultado de tres a dos favorable al Masamagrell, que hizo un buen partido, obteniendo la victoria muy justamente.

Destacaron de sus elementos el delantero centro, interior izquierda y defensa.

Al Estivella lo encontramos completamente desconocido; de aquel equipo compenetrado, de perfecta trabazón, fácil desenvolvimiento en sus líneas y que tan resonantes triunfos alcanzó contra equipos de indiscutible valía, no queda nada; el Estivella de hoy comparado con aquél, es un equipo lento, apático y de pobrísimo juego, en el que apenas si se ve un destello de fútbol. Y lo más extraño del caso, que son los mismísimos equipiersе de antaño, los mismos que cuando quieren tanto pueden, pero que sin duda ahora rivalizan en ver quién de todos lo hace peor, y por cierto que cumplen a maravilla su cometido.

REMITIDO

Sr. redactor de LAS PROVINCIAS.

Abusando una vez más de su paciencia, ruégole estas líneas publique, dirigidas a don Arturo Candel y a C. D. Alberich. Desde luego le molesto por última vez.

Señor don Arturo Candel: Sin duda alguna quedaría usted sumamente satisfecho, cuando viera terminado su artículo, en contestación al que escribí en fecha no lejana. En verdad, que no hay motivo para regocijarse demasiado; sus razones son tan inoportunas como desconsiderado su sarcasmo. ¿Quiere usted la prueba? La va a tener al momento. Dice usted que Montañes reforzó su equipo, porque se encontraba casualmente...; podrá ser cierto; no lo niego; pero ¿qué nos importan las causas? Nada, absolutadente nada; lo cierto es que jugó y que su intervención influyó notablemente en el resultado de la pelea. De manera que su razonamiento es harto pueril; vemos ahora como ha evitado usted el fondo de la cuestión marchándose por las ramas.

Antes de jugar la S. B. Universitaria en Alberique, se comprometieron ustedes a devolvernos la visita en un día no festivo. ¿Por qué se han arrepentido? ¿Es así como ustedes cumplen su palabra? Conteste a esto, señor Candel. Será curioso verle demostrar los motivos que han tenido para zafarse de un compromiso; así como así, no todos saben el arte de esquivarlos.

Fácil cosa es retar, señor Candel; lo que no es tan fácil es atenerse a las consecuencias de un reto. Una vez más han faltado ustedes a su palabra (poco debe valer cuando así hacen escarnio de ella); como disculpa no ha titubeado en adoptar la más cómoda postura; la del olímpico desprecio. Pero bajo la máscara del desprecio y de la burla se esconde la verdadera causa: ¡el fantasma del miedo!

Es evidente a todas luces, que usted aduce una razón inocente para evitar ser enfrentados a nosotros. ¿Es que jugando una representación del fútbol alcireño, iría al campo menos público del que iría actuando el C. D. Fabara (pongo por caso). Está, pues, descartada la cuestión económica. Si fuera otro equipo, le hablaría de caballerosidad, de nobleza de la honradez deportiva, dándonos ocasión a un desquite; les diría que un caballero en un momento dado, no duda en sacrificar el interés mezquino de unas pesetejas en aras de una cuestión de amor propio. Pero decir esto a ustedes, sería pedir peras al olmo.

Para ir concretando. S. B. Universitaria de Alcira se indigna del desprecio tan cómodo como ridículo que usted hace de nuestro fútbol, y nuestro equipo está dispuesto a jugar contra el suyo en cualquier forma y en cualquier condición; un día de fiesta, si les place; un día de trabajo, si tal es el deseo de ustedes; en Alberique; fuera de Alberique, donde quieran y como quieran.

Si fuera a un equipo de fibra y más solvente, le diríamos: El desafío será sin ventajas para ninguna parte; tanto campo como el árbitro serán neutrales; iguales armas para todos.

Por la S. B. Universitaria, *Ramón Campos Escobar.*

BOXEO

LA SENSACIONAL VELADA DE MAÑANA EN LA PLAZA DE TOROS

—

ESTA TARDE, DE SEIS Y MEDIA A SIETE, GRATUITAMENTE, LOS BOXEADORES VASCOS HARAN UNA EXHIBICION DE CULTURA FISICA

En corros y mentideros deportivos no se habla de otra cosa que de la sensacional velada de mañana. No sólo por el match cumbre para el campeonato de España entre Martínez de Alfara y su challenger el gallego Cañoto, sino porque encuadran la velada otros combates de indudable interés e importancia que la hacen más halagadora para el gran público, que como en ocasiones anteriores mañana se volcará en nuestro circo taurino.

La demanda de localidades es grandísima, y en especial de los pueblos será enorme le contingente de aficionados que se desplazan a Valencia, aprovechando todos los medios de locomoción.

—

Martínez de Alfara se ha sometido a un intenso entrenamiento para que no pueda sucederle como cuando peleó recientemente contra Gabiola, que por presentarse en inferioridad de condiciones físicas se le hizo difícil un combate que es y será suyo aún muchas veces.

Por otra parte, Cañoto, a juzgar por las referencias que tenemos, es un púgil duro de pegada y muy resistente, y que tiene una acometividad grande contra la que nuestro campeón habrá de oponer toda su bravura y fiereza.

El match promete ser reñidísimo. Una verdadera lucha sin cuartel entre dos hombres de un gran valor en el pugilismo español, y de características muy parecidas. Y si añadimos que se disputan el supremo galardón del campeonato de España, habremos citado motivos más que suficientes para que el aficionado ponga en tensión todo su sistema nervioso y se emocione por la ruda batalla que se avecina en grado superlativo.

—

La empresa, a beneficio del público y como vermouth de la gran velada, ha dispuesto que esta tarde, de seis y media a siete de la tarde, efectúen los boxeadores forasteros una exhibición de cultura física en la plaza de Toros.

La entrada será gratuita.

EL CHALLENGER DE MARTINEZ SE ENCUENTRA EN VALENCIA

Ayer llegó a nuestra ciudad Cañoto, el boxeador gallego que mañana noche en la plaza de Toros ha de disputar a Martínez de Alfara el cinturón de campeón de España que éste ciñe.

Hemos hablado breves momentos con él, y nos ha dicho que viene dispuesto a luchar hasta el último aliento. Sabe lo que vale su rival y sin jactancias no nos habla de victorias; pero en su rostro creemos adivinar que una esperanza alimenta de llevarse a la tierra de los fados y las meigas el codiciado galardón.

Ayer noche, a las doce y media, por el Central de Aragón, eran esperados los boxeadores vascos.

RAYO, EN MADRID

Se encuentra desde ayer en Madrid el gran boxeador español Luis Rayo, que regresa de la Argentina, donde, perseguido por la desgracia, pudo sólo celebrar una pelea con el norteamericano Bebé Hertman, al que derrotó por puntos.

Rayo padeció unas anginas pertinaces que le apartaron del ring durante algún tiempo. Después, la trágica muerte de su respetable padre, acaecida en Buenos Aires, le hizo concebir el propósito de regresar a España.

NATACION

CHISTE MALO DEPORTIVO

—¿Sabes que han *suspendido* la II Travesía al puerto de Valencia?

—¿Cómo? No me lo explico.

—Sí, la han *dejado para Septiembre.*

UN RECORD

En Honolulu, el americano Crabbe ha conseguido batir el record del mundo de las 880 yardas, estilo libre, que detentaba Weissmuller, en 10 m. 22 s. 1'5.

La nueva marca ha quedado establecida en 10 m. 15 s. 2'5.

REMO

LOS SELECCIONADOS CATALANES

En Barcelona se han celebrado varias pruebas de entrenamiento encaminadas a seleccionar los remeros que han de tomar parte en los campeonatos nacionales que se celebrarán el 15 del corriente en Bilbao.

Representarán a Cataluña con los colores del Real Club Marítimo los señores Ramírez, Piquet, Macaya, Bigurra y Mariné.

AUTOMOVILISMO

EL CORREDOR INGLES V. GILLOW, LEVEMENTE HERIDO

Londres.—En una carrera celebrada en Broockland, el corredor automovilista inglés V. Gicow, vencedor del Gran Premio de Dublín, ha resultado ligeramente herido a consecuencia de un patinazo de su coche.

CICLISMO

VELODROMO DE VALLEJO

El gran premio España con entrenadores a moto, que como sabe la afición, se tiene que correr el próximo domingo en la pista de Vallejo, en la que ya están inscritos los mejores corredores españoles de dicha especialidad, promete ser un éxito completo en todos los conceptos, tanto en el deportivo como en el económico; en el deportivo porque todos los corredores inscritos muestran un interés grandioso por ver de lograr tan gran galardón como es el Gran Premio España, que tanto por la importancia de sus premios como por el título de la carrera, se le calificado como la carrera más formidable que se ha celebrado en pistas españolas.

En el económico, porque todos los aficionados, tanto de la capital como de los pueblos, han hecho una demanda tan grandiosa de entradas y localidades, que es de esperar que el velódromo de Vallejo el próximo domingo obtenga el cenazo más formidable que hasta la fecha se ha conocido en carrera ciclista. Se advierte a los corredores que las inscripciones apra el Gran Premio España quedará cerrada hoy, a las diez de la noche, y con el fin de enterar al público, el próximo sábado se dará el nombre de todos los corredores que se han de disputar tan magna prueba.

Plaza de Toros

Mañana, a las 10'30 noche

MONUMENTAL VELADA DE

BOXEO

Campeonato de España del peso medio fuerte

MARTINEZ de Alfara

(ACTUAL CAMPEON DE ESPAÑA)

CONTRA

Edelmiro Otero CAÑOTO

(CAMPEON DE GALICIA Y CHALLENGER OFICIAL)

¡¡¡A QUINCE ROUNDS DE TRES MINUTOS!!!

ARBITRO: el internacional catalán SEÑOR CASANOVAS.

JUECES de la Federación Gallega y Valenciana.

Y los combates:

LATORRE (campeón de Alicante)—VILANOVA (campeón de España amateur)

ENRIQUE PASTOR (valenciano) — SANGUITUA (vasco)

HORAS (la maravilla vasca)—BLANC (formidable golpeador catalán)

ECHEVARRIA PETIT (peso pluma vasco)—RUBIO (campeón de Levante)

Hoy, de cuatro a siete, se despacharán sin recargo entradas en las taquillas de la plaza de Toros.

AVISO IMPORTANTE: Esta tarde, en la plaza de Toros, de seis y media a siete de la tarde, los boxeadores forasteros se presentarán en público haciendo una exhibición de cultura física. LA ENTRADA SERA GRATUITA.

COLOMBOFILIA

FEDERACION DE SOCIEDADES COLOMBOFILAS DE LA PROVINCIA DE VALENCIA «EL TURIA»

Domicilio social: Plaza del Mercado, altos del café Valenciano)

Esta Federación en el último pleno celebrado ha quedado constituída su junta directiva en la forma siguiente:

Presidentes honorarios: excelentísimo señor don Luis Amado, gobernador civil de la provincia, y don Vicente Marco Fernández, agente matriculado.

Presidente, don Alejandro Ruiz Sancho.

Vicepresidente, don Rafael Camps Bayarri.

Secretario, don Juan de Dios Martínez García.

Vicesecretario, don Antonio Bonet Cairols.

Tesorero, don Antonio Pallardó Palau.

Contador, don Vicente Bordes Tomás.

Vocales: don Francisco Crespo García, don Salvador Barber Mompó, don Evaristo Patiño y don Julián Eafont Mechó.

Se advierte a las Sociedades y Peñas que recientemente han solicitado su ingreso en esta entidad, que las solicitudes deben hacerse por escrito al presidente, acompañando una relación nominal de los señores socios de que la componen, además de una copia simple del Reglamento por que se rigen.

COMPAÑIA DE LOS CAMINOS DE HIERRO DEL NORTE DE ESPAÑA

Pago del cupón de 10 de Septiembre de 1930

El Consejo de Administración de esta Compañía tiene la honra de poner en conocimiento de los señores portadores de las obligaciones que a continuación se expresan, que desde el día 10 de Septiembre próximo se pagará el cupón de las mismas correspondiente al vencimiento de la fecha expresada:

CLASE DE VALORES	Valor líquido del cupón
Obligaciones Valencianas Norte 5 1/2 por 100	6'22
Obligaciones Especiales Alar a Santander 5 por 100..	5'65

Los pagos se efectuarán:

EN MADRID: En el Banco de España y en las Oficinas de Títulos que la Compañía tiene instaladas en su estación del Príncipe Pío y en el Palacio de la Bolsa, calle Antonio Maura, 1.

EN BARCELONA: En la Oficina de Títulos instalada en la estación del Norte.

EN VALENCIA: En la Oficina de Títulos instalada en su estación.

EN BILBAO: En el Banco de Bilbao.

EN SANTANDER: En el Banco Mercantil y en el Banco de Santander.

EN VALLADOLID, LEÓN, SAN SEBASTIÁN y ZARAGOZA: En las Oficinas de Caja que la Compañía tiene en sus respectivas estaciones.

Y por último en las Sucursales, Agencias y Corresponsales de los Bancos: Español de Crédito, de Bilbao, de Vizcaya y Urquijo, en todos los lugares no expresados y en todas las Sucursales del Banco de España.

Madrid 24 de Julio de 1930.—El secretario general de la Compañía, VENTURA GONZALEZ.

MOTORISMO

SEGUNDO CIRCUITO DE VENTA CABRERA

Organizado por el Moto Club Valenciano se celebrará el próximo domingo, día 10, a las ocho de la mañana, en el Circuito de Venta Cabrera, una gran carrera de velocidad pura para motocicletas.

La afición se apasiona en estos momentos por tan interesante prueba y hace pronósticos muy dispares, teniendo en cuenta el valor deportivo de algunos corredores, entre los que figuran el conocido deportista Luis Moróder; el campeón del primer circuito Venta Cabrera, Carmona; el vencedor de las carreras en la Alameda, Brotóns, y el célebre contructor y corredor catalán Simó, que presentará una maravilla de máquina de su fabricación, y unido a esto la esperanza de que se defina algún otro valor inédito.

Los premios consisten en metálico y preciosas Copas.

Se recuerda que la inscripción quedará definitivamente cerrada el día 9, a las siete de la tarde, en el local social, Avenida Mariano Aser, número 35 (Garaje Alameda).

Felicitamos al Moto Club Valenciano, que, dando una vez más pruebas de actividad, nos regala con tan interesante carrera.

SECCION COMERCIAL

Vida marítima

7 de Agosto de 1930.

BUQUES ENTRADOS

«Jorge Juan», español, de Palma, con cargo general y pasaje, de la Trasmediterránea.

«Ayala Mendi», español, de Alicante, con cargo general, de Ferrer Peset.

«Fauna», italiano, de Palma, con madera, de Reali.

«Pinto», inglés, de Tarragona, con cargo general, de Mac Andrews.

«Aloña Mendi», español, de Barcelona, con cargo general, de Ferrer Peset.

«Scandinavia», sueco, de Barcelona, con cargo general, de La Roda.

«Gauss», alemán, de Barcelona, con cargo general, de Montesinos Palau.

VELEROS ENTRADOS

«María», español, de Barcelona, con cargo general, de Amadeo Fos.

BUQUES SALIDOS

«Antonio Ferrer», español, para Sete, con cargo general, de Ferrer Peset.

«Ayala Mendi», español, de Tarragona, con cargo general, de Ferrer Peset.

«Scandinavia», sueco, para Gottemburgo, con cargo general, de La Roda.

VELEROS SALIDOS

«Miguel», español, para Santa Pola, en lastre, de Manuel Gabarda.

DESCARGANDO

Vapores:

«Fauna», madera, de Reali.

«Sac II», fosfato, de La Roda.

«Gauss», cargo general, de Montesinos Palau.

Veleros:

«María», cargo general, de Amadeo Fos.

«Ramón Freixas», cargo general, de Lillo Hermanos.

«M. Asunción», cargo general, de Lillo Hermanos.

«V. Fosati», cargo general, de Amadeo Fos.

«Amor», madera, de Reali.

CUADRO PROBABLE DE BUQUES A LA CARGA PARA EL DIA 8

Vapores:

«Margrete», para Newcastle, de E. Gimeno.

«Jonge Anthonij», para Londres, de E. Gimeno.

«Donizzetti», para Marsella, de Ríos.

«Bessel», para Hull, de Montesinos Palau.

«Le Tre Marie», para Marsella, de Reali.

«Guido Brunner», para Orán, Tánger y Casablanca, de Reali.

«Pinto», para Londres, de Mac Andrews.

«Aloña Mendi», para Liverpool y Glasgow, de Ferrer Peset.

«Penthamesa», para Bristol y Cardiff, de Lis-Mac Andrews.

«Palacio», para Liverpool, de Mac Andrews.

«Veslar», para Bristol y Cardiff, de E. Gimeno.

«Atxuri Mendi», para Liverpool, de Ferrer Peset.

«Infante don Juan», para Barcelona, de la Trasmediterránea.

«Jorge Juan», para Palma, de la Trasmediterránea.

EN DIQUE

«Tiflis».

EN REPARACION

«Capitán Segarra», de la Trasmediterránea.

«Escolano».

A ORDENES

«Peris y Valero».

«Mar Caribe».

Noticias bursátiles

DEL COLEGIO OFICIAL DE CORREDORES DE COMERCIO DE VALENCIA

7 de Agosto de 1930.

Francos, 35'45.
Francos belgas, 25'20.
Francos suizos, 174'90.
Liras, 47'10.
Coronas checas, 26'85.
Libras, 43'80.
Dólares, 8'99.
Marcos oro, 2'10.

alegría extraordinarias, y pecando acaso por un exceso de presunción y confianza en sí mismo que a veces degenera en ligereza, jamás he podido explicarme cómo el devoto Duque de Beauvilliers, su digna esposa, la hija del gran Colbert, y el severo Marqués de Torcy, que conocían de sobra las calaveradas del gracioso Menino, le distinguieron siempre con su amistad, confiándole la delicadísima misión de dirigir la Casa francesa del nieto de Luis XIV.

Al enfermarse el Duque de Harcourt y tener que retirarse de los negocios, todo el peso de éstos recayó sobre el Marqués, que, por decirlo de una vez, gobernaba desde entonces al Rey, excitando, como era natural, los celos de los Señores españoles, que ya veían en aquella privanza de un hombre joven y amable la parición de otro valido como los que tanto habían hecho sufrir a la Monarquía en tiempos de la Casa de Austria.

La llegada del Conde de Marsin, nuevo Embajador de Luis XIV, no había alterado substancialmente la posición de Louville. Marsin, que tiene más de militar que diplomático, y que servía con Catinat en Italia, es un hombrecillo muy vivo, ingenioso, de gran ambición, asaz adulador y amigo de cuentos, lo que no le impide alardear de devoto y figurar como tal en el partido de los Duques de Beauvilliers y de Chevreuse, que tan gran influencia ejercen en Francia.

Merced a dicha amistad y a sus conocimientos estratégicos, que se presume han de ser pronto necesarios al nuevo Soberano español, fué elegido para esta Embajada, muy superior a sus méritos y condiciones de fortuna.

Por lo que Louville me refirió, saqué en consecuencia que, fuera del Conde Valouse, Caballerizo de Su Majestad, a quien éste muestra algún afecto, ningún otro francés influye en el ánimo de don Felipe.

El confesor, Padre D'Aubenton, jesuíta menudo, regordete, de rostro franco y simpático, tiene por ahora harto con luchar con los dominicos, que antes monopolizaran su puesto cerca de los Soberanos españoles, para ocuparse de otra cosa.

Los demás representan poco. Montriel no se mezcla en nada; La Roche, de casi nada, fuera de su estampilla; Hersent, únicamente de lo que toca al servicio de Palacio; los señores de la Facultad, con M. Michelet a la cabeza, distraen sus ocios como pueden, y los otros servidores del interior y criados de la boca ni siquiera tratan de disimular su afán por reunir doblones castellanos, que según ellos es lo único bueno que se encuentra en España. Excusado resulta añadir que todos son detestados cordial y francamente por sus colegas de la Casa española, mucho más numerosos y peor avenidos aún entre ellos.

Por coincidencia, digna de ser mencionada, entre tanto francés afectado de cerca o de lejos a las órdenes de Luis XIV o de Felipe V soy yo la única representante de mi sexo, y esta circunstancia, así como la obligación moral que me crea de sostener dignamente el pabellón de las damas francesas, constituye una situación original y picante, cuyos peligros no dejó de hacerme resaltar Louville, con su malicia acostumbrada.

Por desgracia, no tardé en percatarme del fundamento de tales afirmaciones, pues en todas las personas a quienes fuí presentada aquella tarde y durante la fiesta de fuegos de artificio que se celebró por la noche encontré la misma reserva y desconfianza, no obstante mi esmero en prodigar frases amables y mi cuidado en dirigirles la palabra en español, novedad que pareció sorprenderlas y agradarlas, pues no hay un pueblo más vanidoso de su lengua que éste.

Las mujeres, en quienes, como es natural, me fijé primero de todo, pareciéronme las criaturas más singulares del mundo.

En ninguna parte se ven figuras tan menudas, salvo raras excepciones. El corpiño que llevan es bastante alto por delante, pero en cambio por detrás descubre hasta la mitad de la espalda, que por cierto no es espectáculo pecaminoso, pues casi todas ostentan una delgadez espantable. En general son muy morenas, de modo que su piel, pegada a los huesos, desagrada naturalmente a los que no estamos acostumbrados a tales exotismos.

La profusión de faldas y sobrefaldas de telas riquísimas, cargadas de galones o encajes de oro y plata, así como la amplitud de dichas prendas, ocultan casi por completo la figura de las damas; sus manos, realmente bellas y afiladas, surgen como lirios de las enormes mangas de telas brochadas en fondo de colores muy fuertes; disimúlase la cintura bajo los relicarios y medallas que la cubren; el corpiño resplandece constelado de diamantes, y casi todas llevan enormes sartas de perlas, que sujetan al costado con joyas suntuosísimas.

La afición de las señoras españolas a recargar su adorno es tan exagerada, que algunas ostentan prendidos en el traje, no sólo relojes y cadenas preciosas, sino hasta llaves de Inglaterra o campanillas curiosamente trabajadas. Sobre las mangas del vestido, el pecho y la espalda, colocan *agnusdei* e imágenes piadosas, y rematando tan disparatado y deslumbrador conjunto, yérguese la cabeza, ardiente y pequeña, constelada de moscas y mariposas de pedrería.

El cabello, negro y magnífico, brilla tanto que podría servir de espejo; el rostro, lavado con una mezcla de clara de huevo y azúcar cande, reluce como si estuviera barnizado. Las cejas, pintadas, únense en medio de la frente. Mejillas, barba, ventanas de la nariz y lóbulos de las orejas, se muestran avivados por el indispensable carmín, mientras la espalda y las manos blanquean a fuerza de albayalde. De sus vestidos y personas exhálase el penetrante perfume de la flor del naranjo o de las pastillas de benjuí. Y cuando caminan, no obstante la rigidez y peso de su atavío, dijérase que vuelan. ¡En cien años que estudiáramos su paso, no llegaría ninguna de nosotras a aprender esta manera de andar sin levantar los pies y como si se deslizaran en lugar de moverse!

La perfección más notable de las españolas estriba, indudablemente, en los ojos. ¡Son tan vivos, tan tiernos, tan espirituales! ¡Su lenguaje resulta tan dulce y tan inteligible, que aunque no poseyeran sino esta belleza, podrían pasar por bellas y adueñarse de todos los corazones!

Si la hermosura es una promesa de felicidad, el sueño que pueden llegar a inspirar estos seres atenuados, concentrados, embriagadores como la esencia de rosas, deslumbrantes en su monstruosa envoltura de seda, oro y gemas preciosas, debe constituir un éxtasis y un delirio únicos, en que se mezclen todos los extremos deliciosos y dolorosos, todas las perversidades y refinamientos que enervan y desorientan la máquina humana, cuando las potencias íntegras del alma se dirigen a un solo fin.

Mi flaca memoria no me permitiría repetir aquí los apellidos de los personajes, hombres y mujeres, que el marqués de Teruel, por un lado, y el embajador y Louville, por otro, fueron pronunciando a medida que pasaban delante de mis ojos; pero creo que entre la tarde y la noche me puse en relación con casi todo el séquito de Felipe V, sin que tuviera la impresión de una mirada de simpatía o de un gesto de deferencia por parte de aquella asamblea.

El porvenir que aguarda entre este mundo a la Reina niña, y sobre todo a su flamante y arrogantísima Camarera Mayor, Ana de la Tremoille, Princesa de los Ursinos, mi ilustre deuda, a quienes ya llaman todos aquí sencillamente «la Madama», no me parece envidiable, ni mucho menos. ¡Si desde el principio no saben imponerse, quedarán perdidas para toda la vida!

Mi triunfo sobre las orgullosas y displicentes damas españolas culminó durante la fiesta de los fuegos, en el momento que Valouse vino a participarme que Su Majestad deseaba hablar conmigo.

Encontrábase el Rey sentado en un gran sillón delante de la ventana frente a la cual se consumía el artificio, y su augusto semblante reflejaba el aburrimiento y el cansancio más completo por los trabajos del día, permitiendo adivinar el fondo de melancolía que principia a dibujarse en su humor, de que ya me había prevenido Louville.

Al acercarme yo separáronse los magnates que rodeaban a don Felipe, y éste se levantó rápidamente del asiento, viniendo hacia mí y estrechando mi mano entre las suyas con la misma ansiedad de un niño que encontrara por fin un rostro y una sonrisa amigos entre millares de seres.

Sin soltar mi diestra, y agitado por no sé qué extraña excitación, condújome hacia un lado y comenzó a hablar precipitadamente de nuestro querido país y de la nostalgia por la vida y los usos, que mi presencia en Lérida le recordaban.

Respondiendo a Su Majestad con la circunspección debida, y procurando darle noticias de todas las personas que acababa de dejar, pude entonces contemplar de cerca y a mis anchas el rostro y la figura del Rey, que hacía tiempo no veía.

Difícilmente podrá encontrarse un conjunto más hechicero que el representado por este Príncipe de diez y ocho años, cuyo nombre ocupa hoy todas las lenguas. Sin llegar en inteligencia a su hermano mayor, el Duque de Borgoña, ni en perfección física al tierno Duque de Berry, Felipe V lograría siempre los sufragios femeninos aunque no se viera realzado su mérito por la aureola del poder y la fortuna. De estatura regular, más bien bajo que alto, miembros bien proporcionados, continente naturalmente grave y majestuoso, pies y piernas hechos a torno, y gracia natural para todo, acaso en la cabeza estriba su mayor encanto, por la expresión de perezosa indiferencia y contenido ardor que sus miradas revelan. El cabello rubio y abundante, herencia de sus ascendientes españoles, encuadra como un nimbo de luz sus facciones delicadas, que acaso con el tiempo pierdan la regularidad acentuando la nariz característica de los Borbones. Los ojos son azules y bellísimos, y el color aterciopelado de sus mejillas adquiere, cuando algo le impresiona, un tono rosado que sólo la timidez, el brío y la inocencia, juntos, pueden producir. A todo esto debe añadirse un aire inenarrable de dignidad y nobleza y un lenguaje perfecto, que revela en seguida al discípulo del Arzobispo de Cambray.

Embelesada en la admiración del Rey, quien, contra su costumbre, no cesaba de hablar, y notando que comenzaba a turbarme el insistente brillo de las augustas pupilas, aparté un segundo la vista del Soberano, y en el acto logré advertir una rápida seña del Conde de Marsin, que nos miraba desde lejos, y que me hizo comprender debía cesar la plática, para no dar pie a la murmuración.

Inmediatamente me repuse, y, separándome dos pasos, principié a dar gracias en alta voz a Su Majestad por las distinciones que acababa de merecer y que tal vez no habían proporcionado no pocos celos entre sus nuevos súbditos.

A esta discreta insinuación contestó el Rey alargándome la mano, que besé con infinito respeto, y añadiendo una frase de ambiguo sentido, que venía a significar su deseo de que todas las damas de la Corte pudieran ofrecerle la satisfacción que yo acababa de procurarle, y que tan buenos auspicios permitía formar acerca de nuestras futuras relaciones.

* * *

Confieso que, aturdida por la escena que acabo de describir, apenas me enteré de lo que a mi alrededor se decía, hasta que la vez del atrevido Louville vino a sacarme de mi arrobo colmándome de felicitaciones por la victoria sin precedentes que acaba de obtener sobre la proverbial reserva y timidez de Felipe V.

—Es la primera vez—repetía entusiasmado el jefe de la Casa francesa—

(Continuará.)

Ministerio de Educación, Cultura y Deporte

«Las Provincias» en Nueva York

VACACIONES

Todo el mundo está de vacaciones. Todo el mundo, significa todos los ciudadanos de Nueva York—oficinas enteras en estos días de máxima temperatura, quedan desiertas, sin que se note el gesto un poco molesto del jefe, por la total dispersión de sus huestes.—También él, por su parte abandona su corriente actividad, para proporcionarse un merecido descanso. Aquí no hay diferencias—santa palabra, y tan lógico es que el botones descanse un mes o mes y medio, como es lógico que el primer día de oficina, después del asueto, todos, incluso el jefe, no dejen de estar en sus puestos. Además, las vacaciones se realizan en unión de aquel que mejor plan presente, y por grupos, en los que llevan casi siempre la iniciativa las mujeres—¡oh la gran supremacía de la mujer yanki!—No es que dominen arbitrariamente, es que siempre son sus proposiciones más lógicas que las de los hombres.

No vayan ustedes a creer que yo soy el único que ha quedado en Nueva York; qué caramba, también me he permitido alejarme algunos cientos de kilómetros, y para qué negarlo, me he dejado arrastrar por un grupo de encantadoras muchachas. Soy el único hombre que va entre ellas, y me mueven a su antojo. Debo decir, que su fin al llevarme, es para ellas eminentemente práctico. Estudian el español, y quieren no dejar de practicarlo durante este tiempo. De esta forma ustedes comprenderán el que cada mañana una de ellas se haga cargo de mí, y durante el día, sea yo su obligado compañero—aunque pongo obligado, lean ustedes encantado, pues no tengo motivo para otra cosa.

Son siete, como los días de la semana, con lo que veréis qué bien distribuído tengo mi tiempo.

Me parece ver los ojos de asombro que algunos compañeros del Atlántico, pondrán ante mis declaraciones. Y las sonrisas maliciosas que despertarán mis declaraciones. Pero aquí no existe más que el suplicio de Tántalo. Pero se sobrelleva bien, pues hay que considerar que de otra forma, se nos privaría del placer de la contemplación.

Nadie aferrado a la vieja Europa, puede imaginarse, por muchas explicaciones, por muchos metros de película que se desarrollen ante sus atónitos ojos, lo que es en realidad la vida en Norteamérica, y lo que son las mujeres de su suelo. Yo tengo siete para analizar, y pueden ustedes creerme, que pensé en las siete plagas de Egipto, antes de decidirme a convivir en ellas. Defectos que le restan a uno, de esas latitudes europeas—pero hoy es bien distinto mi parecer sobre ellas.—No son ni siete plagas, ni siete virtudes, según el patrón de virtudes y plagas que tenemos por allá. Son—cómo lo diría yo—son... No; no hay otra palabra. Son siete muchachas norteamericanas.

Siento, desde aquí, que la curiosidad de alguien se despierta, y como por mi parte, me es bastante grato, procederé a la presentación de cada una de ellas por su obligado turno.

Mas hoy no. En la próxima crónica irá la primera. Esta es fácil que perdiera correo, si se alargaba más.

SABINO DE MADARIAGA

Nueva York, Agosto 1930.

El tesoro de los Güelfos

Por primera vez desde hace 40 años—y por última vez, definitivamente,—el Tesoro de los Güelfos estará expuesto al público en Francfort del Main desde el día 10 de Agosto hasta el 25 de Septiembre, y a partir de esta fecha, durante algunos días solamente, en el Museo del antiguo Palacio Real de Berlín.

Compónese este Tesoro—reunido por los Príncipes güelfos y brunoines, de antiguo residentes en Brunswick—de una serie de objetos de arte religioso, 82 en número, comparables en conjunto, por su valor y selección, a los tesoros de las más ricas Catedrales de Europa. Algunas de las piezas de orfebrería—tabernáculos, arquillas, custodias, altares portátiles, relicarios, etc.,—datan de principios del siglo XI, y las más recientes fueron ejecutadas hacia fines del siglo XV. Todas ellas son del más raro mérito y constituyen un compendio de la evolución del arte religioso germánico durante la Edad Media. Hasta la época de la reforma los objetos fueron corrientemente empleados para los fines del culto, y desde entonces hasta la fecha formaron parte del Tesoro de la casa de Brunswick. La colección fué recientemente vendida por su poseedor a un grupo de anticuarios extranjeros, y se cree que será pronto dispersada en subasta pública, sin que hasta ahora se sepa dónde tendrá lugar la venta.

VEA USTED

ORIENTE

la formidable producción SONORA de LON CHANEY, LUPE VELEZ, STELLE TAYLOR, juntamente con la versión SONORA de

EL REMOLQUE

por WILLIAM HAINES, JOSEPHINE DUUN, RICARDO CORTEZ.

Es el programa del próximo LUNES en

OLYMPIA

Las Colonias Escolares municipales

Deseoso el alcalde señor Maestre, con el presidente de la correspondiente comisión señor Marco Miranda, de ver por sí mismos cómo marchan las colonias municipales y cómo van los pequeños que el vecindario les confió, están estos días visitándolas personalmente y comprobando que todo se halla en situación satisfactoria.

Respondiendo el Ayuntamiento a una norma de conducta acertadísima, cual es la de procurar que de año en año salgan más niños, hasta conseguir que ni uno solo de los que lo necesiten se quede en casa, hasta lograr que no precise la influencia para alcanzar el beneficio, en el año actual han salido más niños que en el anterior, y eso que ya el entonces alcalde señor marqués de Sotelo acreció considerablemente el número de colonos; ahora, además del mayor número de niños, han sido aumentados los días del veraneo.

EN SEGORBE

Visitaron la colonia de Segorbe el miércoles los señores Maestre y Marco Miranda. Fueron recibidos por las autoridades segorbinas, que les acompañaron en la visita a los colonos, y luego les obsequiaron con un refresco en las Casas Consistoriales.

Las niñas de la colonia están perfectamente atendidas y alojadas.

Es tal el estado de sanidad que se goza en Segorbe, que ni una sola de las niñas que forman la colonia ha sufrido enfermedad alguna durante su estancia en la bella ciudad.

Las pequeñas agradecieron la visita en gran manera, y vitorearon con entusiasmo a los señores Maestre y Marco Miranda, sobre todo cuando el primero les hizo entrega de los pasteles y dulces que en abundancia les traía.

El alcalde de Valencia expresó su gratitud a las autorizadas segorbinas por las atenciones y deferencias que todos tienen para las niñas valencianas, y le rogó que hiciese llegar al vecindario estas manifestaciones.

EN VILLAR DEL ARZOBISPO

Ayer correspondió el turno a la colonia de niños de Villar del Arzobispo.

Son ochenta y seis los muchachos que la forman, y que, con las autoridades locales y casi todo el vecindario, salieron a recibir a los señores Maestre y Marco Miranda.

Los muchachos aclamaron al alcalde y al presidente de la comisión de Colonias, y entonaron luego el Himno de los Colonos, de cuya letra es autor el señor Marco Miranda. Cantaron también el Himno Regional con su letra valenciana.

Visitaron la hermosa instalación, inspeccionaron los servicios y se congratularon de la forma como éstos se prestan. Los colonos nos informaron de sus excursiones a las fuentes de Raimundo, del Camino, San Vicente, Cabiscol, Ontanar y Cerro de Castelar.

También nos hablaron de las atenciones que el vecindario derrocha con ellos: como los jardines de la colonia están a todos los vientos, estos días de Poniente eran pesadísimos; pero el vecindario les cedió el trinquete, para que al resguardo de las altas paredes pudiesen reanudar sus juegos.

O sea, que todos están satisfechos: los colonos, lamentando que llegue el día del regreso; los señores Maestre y Marco Miranda, contentos de haber confiado a los villarenses los niños valencianos.

Señoras, vuestras molestias desaparecerán con

CEREBRINO MANDRI

NUNCA PERJUDICA

Mercados agrícolas

MERCADO A PLAZO

Cotizaciones de la Casa Dorca y Feliu. Barcelona-Madrid. Representante en Valencia: Antonio Domingo, Barcas, 2.

Cotizaciones de ayer.

	Anterior	Cierre
TRIGOS		
Winnipeg:		
Octubre.	102 3/4	102 7/8
Diciembre.	104 1/2	104 5/8
Mayo.	110 1/2	111 1/3
Chicago:		
Septiembre..	96 7/8	96 3/8
Diciembre.	102 3/4	102 1/8
Mayo.	107 3/4	106 7/8
Liverpool:		
Octubre.	7-6 1/2	7- 9 1/2
Diciembre.	7-7 3/4	7-10 3/4
MAIZ		
Chicago:		
Septiembre.	101 1/2	99 1/8
Marzo.	100	98 5/8
CAFE		
Nueva York:		
Septiembre	6'40	6'48
Mayo.	6'52	6'70
AZUCAR		
Nueva York:		
Septiembre	1'14	1'17
Mayo..	1'34	1'36
ALGODON		
Liverpool:		
Octubre.	6'83	7'04
Enero.	6'30	7'11
Marzo..	6'98	7'18
Mayo.	7'05	7'24
Nueva York:		
Octubre.	13'01	13'18
Enero..	13'24	13'41
Marzo.	13'20	13'41
Mayo.	13'35	13'58

UN CUENTO

EL ULTIMO MONO

La escena se desarrolla en la plataforma de un tranvía de Leningrado, antes de la guerra. Los pasajeros van empaquetados hasta no poder más. El cobrador se dirige a uno de ellos, de pobre indumentaria y abatido aspecto, y, tirándole de una manga, le dice con malos modos:

—¡A ver, tú! ¿Tienes ya billete?

Un caballero que se halla al lado no puede contenerse ante la ruda acción del cobrador, y exclama, colérico:

—¿Qué modales son esos? ¿Por qué tutea usted al señor? ¿Es usted su padre, animal? Tenga usted educación.

Otro caballero, muy atildado en el vestir y cuidadosamente afeitado, apoya los apóstrofes del anterior, diciendo:

—Cuando estos brutos ven a un hombre vestido pobremente... ya se sabe...

El caballero colérico:

—¡Ah! ¿Usted cree que ese buen hombre va mal vestido porque no lleva una corbata tan llamativa como la de usted?

El caballero recién afeitado, poniéndose más colorado que su corbata: ¿Qué dice usted? ¡Usted está borracho!

Y, volviéndose a una señora con la cara vendada, que está a su lado, añade: —¿Qué le parece a usted la salida de este insolente?

La señora, llevándose las manos a los lados de la cabeza: —¡Por Dios, no me grite! Tengo muy malos los oídos.

El caballero afeitado: —¡Señora, yo no grito! ¡Vaya usted a paseo con sus oídos!

Un estudiante de Instituto, con ímpetu: —¡Caballero: aprenda usted a ser más cortés con las damas!

Un obrero, al advertir la intromisión del estudiante, exclama con sorna: —Hay individuos que no debían salir a la calle sino acompañados de su madre...

A todo esto, la señora vendada grita: —¡Cobrador, cobrador! ¡Me están insultando!

El caballero muy afeitado, señalando al iracundo que habló primero: —¡Cobrador, expulse usted a ese hombre, que está faltando a los pasajeros!

El iracundo: —¿Yo? ¡No haga usted caso!

El cobrador: —Hagan el favor de no hablar todos a la vez. Vamos a ver (dirigiéndose al afeitado), ¿es el señor (apuntando al de mal genio) quien le ha insultado a usted?

El iracundo, con furia: —Al contrario; él es quien me ha insultado a mí.

—¡Vaya! Pues fuera los dos. Aquí no se arman escándalos.

Los expulsados protestan. Todos hablan a grito herido, incluso el estudiante, la señora y el obrero. El único que permanece callado y quieto en una esquina de la plataforma, es el individuo pobremente vestido a quien primeramente había tratado rudamente el cobrador.

El coche para, y, a las voces, acude un guardia. Este sube al vehículo, mira lentamente a su alrededor, y dice: —¿Qué pasa aquí? ¿Qué escándalo es este? ¡A ver, ése de pelo rojo!... ¿Por qué mueve usted así los brazos? ¿Es que quiere usted volar sin ser pájaro?

La señora: —Sí, guardia; ése es el que más grita. ¡Lléveselo usted!

El obrero, que era el aludido: —¿Yo? ¡Esta sí que es buena!

—La buena será la lección que le darán en la Comisaría. ¡Anda p'alante!

El obrero: —Pero ¿por qué he de ser yo? Más ruido ha metido este muchacho (señalando al estudiante).

El guardia: —¡Hombre! ¿Con que tú también?...

El estudiante, con altanería: —En primer lugar, le advierto, guardia, que no pretendo hacer una declaración formal ante un representante de la Policía burocrática; pero únicamente, para hacer constar la verdad, le digo que esta señora me ha insultado a mí, calificándome ominosamente de chiquillo.

La señora: —Usted tuvo la culpa; ¿por qué se metió usted donde no le llamaban?

El estudiante: —Señora, yo intervine en favor de usted. Este caballero (señalando al muy afeitado) estaba gritando al oído de usted...

El caballero afeitado: —¿Y cómo iba a contenerme, cuando este señor (apuntando al iracundo) se permitía ridiculizar mi corbata?

El caballero iracundo: —Yo dije lo que dije, en respuesta a la indicación de usted acerca de la vestimenta de ese hombre.

El pobremente vestido, con aire tímido y palabra entrecortada: —Pero... yo... no me he metido en nada.

El guardia, que ha estado escuchando con apatía lo que decían unos y otros, se fija entonces en el individuo de traje raído; su fisonomía se anima primero, adopta en seguida una expresión de gran severidad y, encarándose con el pobre hombre, exclama: —De modo que, en suma, usted es la causa de todo. Yo le enseñaré a no producir escándalos. ¡Fuera de aquí! ¡Venga conmigo!

El del traje raído: —Pero, yo... ¿por qué? ¡Señores, todos ustedes son testigos...; yo... no...

El guardia: —¡Chitón! A mí no se me replica... ¡Abajo!... ¡Venga conmigo!

El cobrador, viendo alejarse al guardia con su presa: —Así se hace.

El caballero iracundo: —La verdad es que había algo sospechoso en la cara de ese hombre.

El caballero muy afeitado: —¿No lo he dicho yo desde un principio?

La señora: —Atiendan lo que digo. Si no es un ratero, no he visto nada más parecido.

El obrero: —Deben darle una buena lección, para que aprenda.—Y dirigiéndose al estudiante: —¿Me da usted fuego?

El estudiante: —Con mucho gusto. ¿Es usted socialista revolucionario o socialista demócrata?

A. AVERCHENKO

El primer aniversario del Sanatorio Gerson

El método terapéutico empleado por el doctor Gerson para el tratamiento de ciertas enfermedades graves—especialmente lupus o tuberculosis cutánea, jaquecas crónicas y tuberculosis ósea,—ha sido objeto de animadas discusiones en la prensa y en la opinión pública alemana durante los últimos tiempos. Para la aplicación integral de este método, basado en una rigurosa dieta de la cual son absolutamente eliminadas la sal y la carne, fué fundado hace un año por el propio doctor Gerson un Sanatorio, en el cual se han conseguido interesantes resultados curativos.

El método dietético Gerson es semejante, aún cuando más riguroso, al practicado de antiguo por el doctor Lahmann en el Sanatorio de Weisser Hirsch (Dresde), y comprende el empleo de toda clase de frutas y legumbres crudas, así como de legumbres cocidas y caldos de legumbres prensadas. No se aplica, como otros métodos dietéticos, al tratamiento de la tuberculosis pulmonar.

EN LA DIPUTACION

El presidente de la Diputación, señor Serrano ,asistió ayer mañana al entierro de la madre de nuestro querido amigo y compañero el director de *Diario de Valencia*, don Luis Lucia.

Más tarde estuvo a visitarle el pintor Pinazo, para presentarle un proyecto de pedestal para la escultura de que es autor, «El saque», que ha sido fundida en bronce, y figura en el zaguán de la Diputación.

Información municipal

ANUNCIO

Comisión especial de Ensanche.—Solicitada autorización para la instalación de un electromotor de 3 HP. y un generador de vapor de dos caballos de fuerza con destino a lavadero del Asilo Sumsi, en la casa-asilo de la calle del Dr. Sumsi, por don Joaquín Llopis, se abre juicio contradictorio por diez días para oír reclamaciones contra dicha instalación, terminando el plazo para ello el día 18 del actual mes.

Valencia 5 de Agosto de 1930.—El alcalde, *José Maestre*.

Gorros y Zapatillas para baño. Telas de goma, bragueros, fajas

Clausolles - San Vicente, 6

Cuentecillos de mi tierra

Los problemas de los sábados

¿No conocen ustedes a don Feliciano de las Torres y Calainos, empleado en la Sociedad de abonos minerales, titulada La Ganancia Segura?

Pues si no lo conocen es raro, pues mi hombre se encuentra en todas partes. Si hay una fiesta, un bautizo, o casamiento, allí está presente. Si hay entierro, o duelo, es caso cierto que no falta.

Alardea de tener muchas amistades y lleva un libro donde apunta todas las personas que una vez habla, o saluda, y cuando llegan sus fiestas, o la Pascua de Navidad, se apresura a enviarles sus tarjetas.

Se hacía éstas en la imprenta de Antonio Urbano, y éste me dijo en una ocasión que no tenía cliente que gastase más tarjetas al año que don Feliciano, pues las encargaba por millares.

La nota saliente de este buen hombre era la vanidad. Se creía saber de todo y codiciaba ocasiones de dar consejos, aunque fuesen cosas que le eran desconocidas.

Gozaba siendo socio honorario de todas las Sociedades a las cuales podía aspirar sin méritos propios, aunque tuviese que pagar derechos de ingreso, título y cuotas mensuales. Señalaba como día feliz aquel en que podía colgar un nuevo diploma en las paredes de su despacho.

Don Feliciano tenía un hijo bastante travieso, bastante parlanchín, pero bastante bruto. A pesar de ello no se recataba de decir a sus amigos:

—Mi chico es un chico prodigio. ¡Qué talentazo le ha dado Dios!

Lo puso en el colegio de don Casimiro, y este pobre hombre se vió negro para que aprendiese a leer, tartamudeando, y a escribir con una letra feísima y una ortografía peor que la letra.

Era costumbre en aquel colegio que todos los sábados se llevasen los chicos a sus casas dos otros problemas y los trajesen resueltos el lunes. Pepito, el hijo de don Feliciano, se llevaba los suyos y siempre los traía equivocados.

Se aproximaban las vacaciones y una mañana quiso don Feliciano hacer una visita al colegio para enterarse de los adelantos de su heredero.

Lo recibió don Casimiro con la natural contrariedad, pues nada bueno podía decirle. Por fin el señor De las Torres y Calainos, calándose los quevedos y bajando algo la voz le preguntó:

—Dígame, amigo mío, cómo va el chico en sus lecciones.

—Va regular. Lee un poco, escribe algo...

¿Y los problemas? Eso los resolverá bien. ¿No es así?

El maestro bajando los ojos, agregó:

—Siento decirle que ni un problema saca bien.

Pepito, que oía la conversación, no pudo callarse y dirigiéndose al autor de sus días, exclamó:

—Lo ves, papaito, como todos los problemas que tú me resuelves los sábados, resultan que están equivocados.

NARCISO DIAZ DE ESCOVAR

OBESOS

Cómodamente observará la disminución de su abdómen y un cambio notable en su aspecto físico, usando la FAJA GLENARD,

CRUZ BLANCA

PLAZA M. BENLLIURE, 7
Teléfono 13.683

"Las Provincias" se vende

EN MADRID

Calle de Alcalá, kiosco de las Catatravas y kiosco de *El Imparcial*, Kiosco de la calle de Alcalá, 22.

EN BARCELONA

Kiosco Eldorado, plaza Cataluña, frente al teatro Eldorado.
Kiosco Tallers, Rambla, frente calle Tallers.
Kiosco Carmen, Rambla, frente calle Carmen.
Kiosco Nuevo, Rambla, frente a teatro Liceo.

EN SEVILLA

Antonio Bermudo, Sierpes (esquina a Jovellanos).

EN ZARAGOZA

Establecimiento de Julián Franco, Cinegio, 1.

LLIBRETS DE VERSOS

COLECCION COMPLETA DE POESIAS VALENCIANAS

Por Teodoro Llorente

Dos volúmenes en octavo, tres pesetas. Se vende en la Administración de LAS PROVINCIAS.

La Remington 12

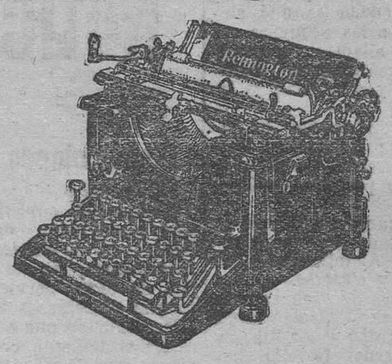

La Experiencia...

ha demostrado que la Remington 12 es la máquina de escribir que resulta más satisfactoria en vista de su insuperable resistencia, manejo fácil y escritura bonita.

Los compradores más exigentes son los que más aprecian las cualidades superiores de la Remington 12.

Sucursal en Valencia:

Pérez Pujol, 3 Teléfono 12.315

NUEVO HORARIO DE TRENES

En la estación del Norte, desde el primer día del pasado Junio, rige el siguiente horario de trenes:

SALIDAS DE VALENCIA

Ligero Encina	6'40
Expreso a Barcelona (procedente de Sevilla)	7
Tranvía Utiel	7'40
Ligero Tarragona	9
Tranvía Játiva	9
Expreso rápido Madrid	9'50
Correo Utiel	10
Mixto Tarragona	11'35
Expreso Barcelona	12'30
Mixto Utiel	13'30
Ligero Encina	14'5
Ligero Utiel	14'23
Tranvía Castellón	14'25
Tranvía Játiva	16
Ligero Játiva	17'20
Ligero Vinaroz	17'40
Correo Madrid	18'45
Mixto Madrid	18'53
Tranvía Utiel	19'50
Tranvía Játiva	20
Correo expreso Madrid	20'50
Tranvía Castellón	20'30
Correo Barcelona	21'40
Expreso a Sevilla (procedente de Barcelona)	23

LLEGADAS A VALENCIA

Expreso de Sevilla (para Barcelona)	6'35
Tranvía Játiva	8'25
Correo Barcelona	8'30
Tranvía Utiel	8'40
Correo expreso Madrid	8'45
Correo Madrid	9'45
Mixto Encina	10'15
Ligero Vinaroz	10'40
Tranvía Castellón	13'20
Ligero Játiva	12
Ligero Encina	14'10
Tranvía Utiel	14'10
Mixto Tarragona	15'45
Tranvía Castellón	16'5
Tranvía Utiel	16'10
Expreso Barcelona	17
Tranvía Játiva	17'25
Mixto Utiel	18'5
Expreso rápido Madrid	18'20
Ligero Játiva	20
Ligero Tarragona	20'15
Correo Utiel	20'20
Ligero Encina	21'20
Expreso de Barcelona (para Sevilla)	22'40

Ministerio de Educación, Cultura y Deporte

TELEGRAMAS Y TELEFONEMAS

La vida en la región

DE GANDIA

PIROTECNICO HERIDO

Comunican de Alquería de la Condesa que el vecino de aquella población Vicente Catalá, trabajando en su profesión de pirotécnico, sufrió heridas a consecuencia de una explosión de materiales que manejaba.

LA BANDA DE SANTA CECILIA, DE CULLERA

En las próximas fiestas y feria, es más que probable que actúe unos días, dando varios conciertos, la varias veces laureada banda de Música de Santa Cecilia, de Cullera, que tantos encomios y aplausos recoge donde se presenta.

Estuvieron en ésta a tratar con la comisión de Fiestas del excelentísimo Ayuntamiento, presidida por don J. Castañer, teniente de alcalde, el culto periodista de Cullera Augusto Renart y el señor Chornet, director de la mentada banda.

FIESTAS A SAN ANTONIO

Los vecinos de las calles Canónigo Morell, Castelar y Monjas, han tratado de nombrar un grupo de mayorales que organicen para el próximo año unas lucidas fiestas a San Antonio de Padua. Existe bastante ambiente para esta iniciativa.

DE SEGORBE

EL ALCALDE DE VALENCIA VISITA A LA COLONIA

Ayer tuvimos el honor de ofrecer nuestro saludo y respetos al alcalde señor Maestre y teniente de alcalde señor Marco Miranda, siendo recibidos tan distinguidos viajeros por el alcalde de esta ciudad don Juan Ribes, teniente de alcalde don José Novella, concejales don Avelino Pau, don Leopoldo Ibáñez, don Gregorio Ordaz, don Andrés Muñoz y secretario don Alejandro Lorente; profesoras señoritas doña Lola Organista y doña Pepita Vives.

En la plaza de Alfonso XII las niñas de la Colonia entonaron, a la llegada, el Himno a la Exposición, dándose vivas a Valencia y Segorbe al terminar tan hermoso himno.

Seguidamente y en varios coches se trasladaron a la hermosa explanada de las márgenes del río Palancia, donde visitaron la monumental fuente de los cuarenta caños, haciendo grandes elogios del gran caudal que por ella discurre.

De regreso a la ciudad recorrieron las distintas dependencias que sirven de albergue a las pequeñas colonas, quedando altamente complacidos de las extraordinarias condiciones de higiene y salubridad de las mismas.

También tuvieron ocasión de admirar las bellezas de nuestro Parque-Glorieta, que sirve de solaz y recreo a nuestras pequeñas huéspedes.

Terminó la excursión visitando la Casa Consistorial, donde fueron obsequiados por el Ayuntamiento con dulces, champán y cigarros.

Cruzáronse frases de gran estimación y afecto entre el alcalde señor Maestre, el de Segorbe señor Ribes y teniente alcalde señor Novella, haciendo votos porque Segorbe sea continuación de Valencia.

DE CASTELLON

VARIAS NOTICIAS

El presidente del Ateneo Castellonense de Barcelona, doctor Pascual, ha visitado al presidente de la Diputación de Castellón para expresarle personalmente su gratitud y la del Ateneo, por la subvención concedida a dicha entidad.

—Se ha posesionado del cargo de ingeniero jefe provincial del Servicio del Catastro rústico don Rafael Pascual.

—Mañana viernes, a las tres y media, están citados en la sucursal de la Caja de Previsión Social once obreros para pagarles 400 pesetas en concepto de bonificación extraordinaria procedente del recargo sobre herencias, y para el sábado, a la misma hora, están citadas 70 obreras madres para cobrar 50 pesetas en concepto de subsidio maternal.

—Marchará a Vinaroz la Colonia escolar de Tortosa.

—Varios amigos y admiradores que en Benasal, donde se encuentra, tiene el periodista castellonense Alardo Prats, redactor de *La Libertad*, de Madrid, le obsequiará el próximo día 15 con un banquete.

—El sábado es esperado en Castellón el redactor de *A B C*, don Francisco Sánchez Ocaña, que viene a pasar unos días en compañía de sus amigos.

—Los obreros albañiles que se han reunido en asamblea, han acordado ir el lunes a la huelga.

El gobernador civil adoptará precauciones para garantir el orden público.

DE ALCOY

ACCIDENTE DEL TRABAJO

Durante el trabajo se ocasionó la fractura de la clavícula derecha y otras lesiones, el obrero Salvador Albero, de 45 años, que fué asistido en la Casa de Socorro.

En el mismo Dispensario se asistió a Juan García Molina, de 31 años, que presentaba extensas heridas en el pie derecho y brazo izquierdo, que se produjo trabajando.

"MARINA", POR SIRVENT

En la plaza de Toros se celebrará el próximo domingo una función de ópera, representándose por el tenor alcoyano Adolfo Sirvent, "Marina".

DE DENIA

SESION MUNICIPAL

Hoy, y por segunda convocatoria, celebró sesión el pleno de este Ayuntamiento, presidido por don José Oliver Morant, viéndose los asuntos siguientes:

Dar cuenta de una real orden por la que se nombra la comisión permanente, recayendo los nombramientos a favor de primer teniente de alcalde, en don Rafael Romaní Aranda; segundo, don Fernando Sahuquillo Fuster; tercero, don José Salort Moncho; y cuarto, don Antonio Agulló Agulló, los que tomaron inmediatamente posesión.

Quedó sobre la mesa el proyecto de Reglamento de empleados administrativos y subalternos, nombrándose una comisión de concejales para su estudio y propuesta definitiva; fueron nombrados el alcalde y los señores Sanz, Gavilá y Sahuquillo.

Dada cuenta del expediente de nombramiento de médico titular interino, quedó sobre la mesa, a propuesta de la presidencia.

En este pleno todo quedó sobre la mesa y a resolver cuando se quiera.

SANITARIAS

A pesar de los acuerdos tomados hace algún tiempo por la Junta Municipal de Sanidad, continúa en el mismo estado el Riachol.

Como éste es una charca inmunda en donde echan las aguas residuales algunos edificios, y éstas no llegan en condiciones, ello hace peligrar la vida de los vecinos, y los ligrar la vida del os vecinos, y los que tienen que ir a las estaciones de los ferrocarriles, por las grandes emanaciones en pestilencias.

Rogamos al señor Sahuquillo, teniente de alcalde encargado de la higiene pública, que por lo menos mande inmediatamente se monde tal cauce y se analicen las condiciones de las aguas que allí se viertan, por si procede privar a los propietarios de los edificios que lo utilizan el no disfrute del cauce.

NOTAS DEL PUERTO

Por noticias recibidas por el señor Llobell Alós del Ministerio de Fomento, se le dice que para la semana próxima saldrá en la *Gaceta* el edicto de subasta del muro de bloques en el muelle de Costa, frente a los tinglados. Nosotros así lo esperamos y no cesaremos en ello hasta verlo realizado, en bien de los obreros de mar y del comercio exportador.

FIESTAS

Hoy celebran las fiestas de su Santo Patrón los pueblos de Gata de Gorgos y Setla Mirarrosa, celebrando grandes festejos.

También el pueblo de Jalón celebra su feria anual y fiesta a Santo Domingo, su Patrón.

DE ALICANTE

GARCIA SANCHIZ

Con su esposa se encuentra en Alicante el ilustre Federico García Sanchiz, que el próximo día 12 ha de dar una conferencia en Elche, con motivo de las fiestas.

También ha sido contratado para mantener los Juegos Florales que se van a celebrar en Elda con motivo de las fiestas de Septiembre.

PARA CUBRIR VARIAS PLAZAS

La Diputación ha convocado a oposiciones para cubrir varias plazas de oficiales terceros de sus oficinas.

EL ALUMBRADO ELECTRICO

El Ayuntamiento va a transformar en parte el alumbrado eléctrico de la ciudad.

Al efecto, en la sesión celebrada, se acordó la instalación de 70 columnas de una luz; 22, de dos; seis, de tres, y 100, de una.

DE TERUEL

DESGRACIA

Comunican de Torrelacárcel que, hallándose trabajando en el campo el labrador Manuel Hernández Lázaro, tuvo la desgracia de caerse, clavándose una estaca en el sexto espacio intercostal, interesándole el pulmón.

Su estado es muy grave.

AGRESION

Comunican de Calaceite que el vecino Francisco Zapater maltrató a su hermano político Pedro Feced Salas, por cuestión de intereses.

DENUNCIA

Pascual Yuste Ramos ha denunciado que una cuñada suya, de 16 años, había desaparecido de la casa en que servía con un hombre, ignorándose quién pueda ser el raptor.

EL TIEMPO

En estos momentos comienza a llover ligeramente.

Noticias de Madrid

Disposiciones oficiales

La *Gaceta* publica las siguientes:

Nombrando suplente de la comisión permanente de Aeronáutica militar en el Consejo Superior de Aeronáutica, al coronel, segundo jefe de dicho servicio, don Carlos Bernal García.

Disponiendo que cese en el citado cargo el teniente coronel de Ingenieros don Emilio Herrera.

Idem que los pilotos de Aviación con título naval o militar que se dediquen al ejercicio de su profesión dentro del ramo civil de turismo comercial necesitarán obtener para ello el correspondiente título de estos servicios, expedido por la Dirección de Navegación y Transportes Aéreos.

El *Diario Oficial del Ministerio de Ejército* publica los siguientes ascensos del mes:

Guardia civil:

Un coronel, un teniente coronel, un comandante, un capitán y un igreso.

Escala de reserva:

Cuatro tenientes, un ingreso y seis alféreces.

Carabineros:

Un comandante y dos capitanes.

Escala de reserva:

Dos tenientes y dos alféreces.

Cuerpo jurídico:

Un auditor de división, uno de brigada y dos tenientes auditores de primera.

Oficinas militares:

Un oficial de primera, uno de segunda, uno de tercera y un escribiente de primera.

Infantería:

Un coronel, dos tenientes coroneles, tres comandantes y seis capitanes.

Escala de reserva:

Seis capitanes, ocho tenientes y ocho alféreces.

Caballería:

Un coronel, un teniente coronel, un alférez.

Artillería:

Preguntado por un periodista, el comandante y un capitán.

Escala de reserva:

Un teniente y tres alféreces.

Ingenieros. Escala de reserva:

Un capitán, un teniente y un alférez.

Sanidad:

Un coronel médico, un teniente coronel médico y un comandante médico.

Otro éxito de la banda "El Empastre"

Ayer noche, en la plaza de Toros, se celebró otra becerrada nocturna por la banda "El Empastre", actuando Llapisera.

Como en la vez anterior tuvo un gran éxito.

En los Ministerios

Gobernación

El general Marzo recibió a los representantes del Ateneo de divulgación social y de la Confederación General del Trabajo, que solicitaron autorización para solicitar actos pro amnistía.

El ministro les indicó la conveniencia de que solicitaran permiso oficialmente y siempre que las reuniones se celebren en locales cerrados, se estudiarán los medios de autorizarlos, aunque adelantándoles que el Gobierno en cuestión de amnistía no dará un paso más, lo que no es obstáculo para que se estudien los casos particulares de indulto que se le pidan.

También recibió a una comisión de fuerzas vivas de Reus, con el alcalde dimisionario, que dió cuenta al ministro de las incidencias que han motivado la caótica situación de aquel Ayuntamiento.

El ministro conferenció con el director de Minas y con el gobernado rcivil de Avila.

Premio para un Concurso de aviación

Un millonario norteamericano, míster Easterwood, que ha estado unos días en Madrid y ha emprendido el viaje de regreso a su país, ha organizado un concurso de aviación para la próxima primavera.

El señor Easterwood concederá un premio de 200.000 pesetas al primer aviador que después de hacer el vuelo sin escalas París-Nueva York, llegue a Dallas, en el Estado de Texas, dentro de las 72 horas siguientes a su toma de tierra en la citada ciudad norteamericana.

Preguntado por un periodista, el multimillonario ha dicho:

Efectivamente. Acabo de otorgar un premio de 25.000 dólares, que representan unos doscientas mil pesetas al cambio actual, para el heroico aviador que realice el vuelo París-Nueva York-Dallas.

No he expuesto más que las condiciones especiales, que son primavera y vuelo sin escalas, París-Nueva York.

Melquiades Alvarez a Asturias

Rivadeo. — Hoy es esperado en esta población Melquiades Alvarez.

Por la noche se le obsequiará con un banquete de cien cubiertos.

Rivadeo.—Llegó don Melquiades Alvarez a Castropol, siendo recibido por los amigos.

La temperatura en Europa y América

París. — Noticias del Centro de Europa y de todo el territorio francés, señalan temperaturas muy poco elevadas y grandes precipitaciones de agua excepcionales en esta parte del año.

En varias regiones de Francia el exceso de lluvia ha causado mucho daño en las cosechas. Los meteorólogos afirman que el año actual en Europa se señalará por las lluvias abundantes y sus temperaturas poco elevadas.

En cambio, las noticias de Norteamérica indican que reina un gran calor en la mayor parte del país y que las lluvias parciales caídas últimamente no han mitigado la gran sequía de la mayor parte de los Estados, especialmente de los del Centro y Sur.

Las cosechas han sufrido grandes perjuicios, pues en ciertas regiones no ha llovido desde el mes de Marzo.

El desastre del calor, de la falta de agua, afecta a una veintena de Estados, entre los cuales el de Virginia y Carolinas presentan una situación alarmante. Si antes de quince días no ha llovido en ellos, es de temer una verdadera catástrofe.

Los ganados tienen que ser transportados en largas distancias, pues los forrajes se han secado en muchos sitios por falta de humedad. Las hojas de muchos árboles caen como en otoño.

En los Estados de Tenesse y Alabama, muchos ríos se han secado, muriendo sus peces.

La cosecha del algodón ha sido reducida ya en las estimaciones particulares, y créese que será al menos un diez por ciento más bajo que lo previsto.

Las cosechas de maís y forraje créese que no llegarán a la mitad de lo que debería ser.

Por esta razón se cotiza el trigo más barato que el maíz, habiendo propuesto el presidente del Farmboard que se alimente el ganado con trigo, a fin de restablecer los precios.

El tettamento de Sigfrido Wagner

Berlín. — La última voluntad de Sigfrido Wagner declara heredero de todo lo suyo a su esposa, de origen inglés, Winifred Wagner, con derecho para decidir de por sí en todas las cuestiones que atañen a las óperas.

Se cree que se seguirán empleando los métodos hasta ahora seguidos en los festivales con música del maestro Ricardo Wagner, conforme dejó trazado su hijo Sigfrido.

El conflicto de los taxis

El alcalde, de acuerdo con el Comité paritario de patronos y obreros del servicio de taxímetros públicos, en la reunión celebrada ayer mañana acordó dejar en suspenso hasta Septiembre, en que se celebrará otra reunión plenaria, el acuerdo adoptado por el Municipio respecto a las tarifas de los automóviles de alquiler, y hasta tanto regirán por consecuencia las mismas que han venido rigiendo todo el año; esto es, 40 céntimos para una o dos personas y 60 para más de dos personas. Ambas con propina.

La cuestión polaca en el Báltico

Varsovia. — El periódico *Kurger Poranny* publica un artículo del publicista inglés August, quien refiriéndose a la cuestión polaca en el Báltico, dice que el puerto de Gdynia es el símbolo de la fuerza del progreso de Polonia.

La pobre aldea, continúa diciendo el articulista, que era antes Gdynia, es hoy, gracias al esfuerzo de Polonia, uno de los mejores puertos del Báltico, y es actualmente objeto de una denuncia hecha por la Villa Libre de Dantzig, que protesta contra la competencia de su joven rival y quiere asegurarse el monopolio del comercio exterior de Polonia.

Estas quejas, dice el articulista, debieron ser formuladas hace diez años en los principios de la construcción del puerto, y no ahora, puesto que estos kilómetros de costa polaca pueden ser considerados únicamente como parte de un conjunto en el cual Gdynia y Dantzig constituyen únicamente dos elementos. A través de estos 70 kilómetros se realiza una importante parte de los cambios conseguidos por Polonia, cambios que han aumentado en estos diez años últimos en un cien por cien, mientras que los que efectúan por vía terrestre, cuya longitud es de 4.000 kilómetros, sigue siendo casi el mismo.

Entre la Rusia soviética por un lado herméticamente cerrada, y Alemania cerrada igualmente para la mayoría de los artículos polacos, el eje del cambio polaco se orienta hacia esta salida marítima.

Este acceso fué quitado a Polonia por primera vez durante el avance germánico, que lo guardó cien años.

Durante el siglo XIV le fué quitado por segunda vez por Federico II al obtener el consentimiento de Rusia, entonces todopoderosa, para privar a Polonia de toda la Pomerania.

Esa esclavitud duró 150 años, pero sólo sirvió para acrecentar la tendencia de Polonia a recobrar el acceso libre al mar.

El articulista termina diciendo que querer cambiar este estado de cosas e intentar parar el desarrollo que va encadenado con la historia polaca, es preparar inevitablemente una explosión de la vida nacional tan profunda, que llegaría a ser fatal para la paz europea.

El Congreso Internacional de Dermatología

Copenhague.—Ha tenido efecto la inauguración del Congreso Internacinal Dermatológico, en el Palacio Cristiansborg.

Presidió el acto el Rey Cristian, y pronunciaron discursos el señor Rasch, presidente del Congreso; el primer ministro, el alcalde, el decano de Medicina y el secretario del Congreso.

En nombre de los congresistas extranjeros el profesor Peyri, delegado del Gobierno español, pronunció un corto discurso, y presentó un diploma de salutación de la Universidad de Barcelona.

El Congreso tiene mucha importancia, pues es el primero de la especialidad dermatológica que se celebra con carácter internacional, después de la guerra.

Hay representación de 43 naciones.

La delegación española es muy numerosa, pues además del doctor Peyri, figuran en ella los doctores Lovisa, Lavin, Guillén, Portilla, Vilanova, Gay, Salaberry, Marsal y otros.

En la primera sesión se trató de la eczema, pronunciando un magistral discurso el francés doctor Sabouraud.

Concesión de un crédito

Se ha publicado una resolución del Ministerio de Ejército concediendo un crédito de 35.000 pesetas para las ocho Comandancias de la Península.

Corresponden a la de la tercera región 4.000 pesetas.

Conflicto resuelto

Bilbao.—Continúan las conversaciones entre las empresas periodísticas y los obreros de los talleres para llegar a un arreglo en el conflicto que plantearon los tipógrafos.

Según parece se ha llegado a una concesión intermedia consistente en elevar el sueldo de los linotipistas a 100 pesetas semanales y en relación con este aumento el de los demás obreros.

Concederles quince días de descanso al año y declarar festivo el día primero de Mayo.

El citado aumento de jornal queda condicionado a determinadas circunstancias.

El acuerdo, aunque no en firme, se supone que con él el peligro de la huelga está conjurado, hasta tal punto que el diario *Excelsior* ha decidido celebrar la vuelta ciclista al País Vasco el día 12 del actual.

La jornada del presidente

Santander.—El presidente despachó con el Rey y permaneció en Palacio largo rato, sometiendo a la sanción regia decretos de Hacienda.

Desde la Magdalena se dirigió al Gobierno civil, donde conferenció con el gobernador.

Este le habló de los problemas provinciales y particularmente del pantano del Ebro, asunto de resolución urgente.

Recibió varias visitas y paseó por la población, dirigiéndose nuevamente al Palacio de la Magdalena.

El veraneo regio

Santander.—Los Reyes asistieron a las regatas mientras las Infantas tomaban el baño en la playa del Sardinero.

Las regatas fueron ganadas por «Toribio», tripulada por el Rey, que cubrió el recorrido en 1-27-32.

En segundo lugar se clasificó «Hat Penat», del duque de Fernán Núñez.

En tercero, «Sborne», de la Reina.

Comentarios de Bolsa

La situación del mercado sigue siendo la misma que en días anteriores.

Fondos públicos, firmes.

Valores bancarios, en su mayoría repiten el cambio.

Moneda extranjera, un poco más floja.

Banquete

La Coruña.—Por la tarde la Cámara de Comercio obsequió con un banquete al ministro de Economía.

Asistieron las autoridades y representantes del comercio y de la industria.

Ofreció el banquete el presidente de la Cámara.

Le contestó el ministro, quien entre otras cosas dijo que la grave crisis que hoy atraviesan numerosos países, depende casi exclusivamente del desnivel que existe entre la producción y el consumo.

El problema básico es el del consumo, y en esta grave crisis el llamado a dar la solución es el comercio.

El problema consiste actualmente en aumentar la capacidad de consumo.

Expresó su aspiración de que el Ministerio de Economía no sea un centro burocrático limitado para resolver las instancias, sino departamento de carácter dinámico en contacto siempre con las causas económicas que comprende.

No puede hablarse de libertad mientras no se resuelvan los problemas económicos.

Los que crean que las futuras Cortes van a tratar del problema político se equivocan, pues precisamente los parlamentarios habrán de dedicar su actuación al problema financiero y económico.

La desaparición del sumario del proceso Serrán

Ante el juzgado que reconstruye el sumario robado declararon a las cinco y media de la tarde don Carlos Bernaldo de Quirós y la señora que al parecer tenía amistad con el procesado.

A la declaración de éste se le concedió gran importancia.

Se la sometió a un careo de cuyo resultado nada se sabe todavía.

La señora que acompañó al señor Serrán en Barcelona es la señora de Pedraza.

El juzgado que reconstituye el sumario desaparecido de Serrán, además del careo celebrado ayer tarde entre el señor Bernaldo de Quirós y la señora Pedraza, ha tomado declaración a una tía y a una criada de Serrán y también al sueco denunciante señor Magno Lin.

El juzgado dió por terminada su tarea a hora avanzada de la noche.

El tiempo en Madrid

Durante el día de ayer estuvo amenazando tormenta y lluvia.

A media tarde goteó algo, pero sin que el chaparrón llegara a realizarse.

De varias provincias llegan noticias de que llueve copiosamente.

Fallecimiento

Salamanca.—Ha fallecido en Béjar, en su finca El Bosque, el ex diputado y ex senador don Nicolás Oliva Rodríguez.

Sobre una probable estafa

Las informaciones hechas por los periodistas conforme a la noticia publicada por la prensa respecto a haber desaparecido de Madrid el abogado de una empresa financiera que ejerció un alto cargo en la Dictadura, y dejó al descubierto una cantidad de importancia, no han tenido resultado.

Ni en la Dirección de Seguridad, ni en el juzgado, ni en otros centros, se sabía nada, inclinándose a creer las autoridades que se trataba de una invención.

Al medio día se dió el nombre de determinada persona y pronto se comprobó que no tenía relación con la entidad de que se hablaba y que no había desaparecido.

Lo que dice la Prensa

El *Diario Universal* aboga que se reintegre a los ciudadanos todos sus derechos.

Afirma que se les dé las facilidades para que puedan formar su conciencia electoral, y en este orden de cosas la experiencia de unas elecciones generales les aportarán más provecho antes de que se manifestase su preferencia en las elecciones de diputados a Cortes.

Nosotros decimos que ante la actual situación política de España al gabinete político, no obraría acertadamente exagerando la acción moderadora de unas elecciones prendidas en el ánimo inquieto de los electores.

No olvidemos que muchos de éstos no han votado nunca.

En la Dirección general de Agricultura

Ayer visitó al director de Agricultura, el señor Martín Domingo, para solicitar en nombre de la Confederación Nacional Católico Agraria, que el Gobierno determine con la mayor prontitud posible el socorro que ha de prestar a los labradores de las comarcas arrasadas por las tormentas, pues cada vez se hace más costosa su situación económica.

Manifestó el señor marqués de Rochena que la comisión encargada por el Gobierno en este asunto, está próxima a terminar su informe.

Este informe será elevado al Gobierno, quien dada la importancia de la cuestión, habrá de decidir la forma de facilitar el auxilio.

La vuelta ciclista al país vasco

Bilbao.—Como ya se ha dicho, de que parece arreglarse el conflicto de los obreros tipógrafos, el diario *Excelsior* ha acordado celebrar la vuelta ciclista al país vasco, en la próxima semana, si se solventasen algunas dificultades que por causa del primer aplazamiento han surgido con las casas francesas.

Si no se solventaran, *Excelsior* vería la manera de aplazar la fecha de celebración y se haría con el fin de que los corredores franceses tuviesen fecha libre y no privar así a los aficionados españoles de la lucha entre los corredoses franceses y españoles.

DE MARRUECOS

LAS FIESTAS DEL MAULUT

Tetuán.—Anoche comenzaron las fiestas del Maulut, conmemorativas del nacimiento de Mahoma.

Las calles estuvieron profusamente iluminadas y muy concurridas.

El jalifa permaneció tres horas entregado a la oración.

Comentarios sobre el Memorándum de Briand

París.—Comentando el memorándum de Briand, el diario Le Temps, escribe:

Ahora que todas las contestaciones esperadas han llegado al Quay d'Orsay, Briand se halla en situación de poder redactar el informe de conjunto y se spera de él que este comunicado a los Gobiernos interesados servirá de base de discusión para la primera reunión europea prevista para el mes próximo en Ginebra.

Con este procedimiento será puesto en obra el proyecto que tiene un alcance internacional considerable y cuya realización será, por la fuerza de las cosas, empresa larga que no puede ser realizada más que por etapas.

Cualquiera que sea la confianza que se pueda tener en la causa de una mejor organización política y económica de Europa, es evidente que es preciso abordar esta tarea con gran prudencia, pues se anuncia como muy árdua.

Los hombres de buena voluntad que no dudan en emprenderla alcanzarán gran mérito si consiguen conducirla por buen camino. Es preciso examinar el gran problema teniendo lealmente en cuenta las posibilidades que resultan de la hora presente. Que la atmósfera internacional, con las reacciones nacionalistas que se producen en Alemania y el malestar constante en otros puntos, sea favorable, es cosa que no nos atrevemos a afirmar. Pero quizás esto sea una razón para obrar rápidamente, pues es preciso consolidar los principios de solidaridad europea, precisamente para crear un obstáculo el impedir nuevas catástrofes. Aunque hubiese pocas razones para creer en un buen resultado, no por eso debería dejarse de realizar la experiencia, puesto que hay un punto sobre el cual reina completo acuerdo: la necesidad de hacer algo para poner a Europa en situación de defender eficazmente su prosperidad y establecer su seguridad, sin la cual no podría haber verdadera comunidad internacional.

Las contestaciones de los 25 Estados consultados aportan en su conjunto una adhesión de principio a la idea de unión federal europea, pero cada Gobierno examina el problema desde el punto de vista de su posición particular, de donde resultan opiniones que se oponen unas a otras y principios difíciles de conciliar.

El espíritu europeo no se halla todavía en sazón para borrar de una vez el sagrado egoísmo. Esto no es ninguna sorpresa, pues sería mucho pedir a la naturaleza humana el querer que doce años después de la más espantosa de las guerras los pueblos olvidasen sus sufrimientos y sus resentimientos y encontrasen la serenidad de alma necesaria para organizar con toda certeza el orden inernacional basado sobre el derecho y la seguridad de todos.

Las discusiones podrán contribuir a que se hallen en determinadas diferencias y ciertas oposiciones.

Por de momento, lo esencial es saber que existe la disposición de todos para aunar los esfuerzos y buscar en conciencia los medios por los cuales el objetivo puede ser alcanzado. Las dificultades entrevistas radican principalmente en las palabras. Los que tienen la constante preocupación de la revisión de los Tratados para sacar ventaja de ello, indican que la base de toda unión federal europea debe ser la igualdad de derechos para todas las naciones. Que todos los pueblos sean iguales en la agrupación europea como en el seno de la agrupación universal constituída por la Sociedad de aNciones. Esto puede admitirse, pero la igualdad no puede plantear la revisión previa de los Tratados que han establecido derechos para todos. La prueba está en que las potencias vencidas en la Gran Guerra no han emitido la opinión de obtener una revisión de los Tratados de paz antes de que fueran admitidas en la Sociedad de Naciones en donde se hallan en una situación de igualdad absoluta respecto a las potencias vicoriosas.

La revisión de los Tratados es, pues, un problema que no puede ser planteado en ningún caso relacionado con el propósito de establecimiento de la unión europea.

En lo que se refiere a la cuestión de saber si los países que no forman parte de la Sociedad de Naciones deben ser admitidos, el problema es más sencillo.

En cuanto a la subordinación de los problemas económicos al problema político, es un punto en donde las opiniones aparecen más divididas.

No parece ahora muy posible llegar a la garantía de la seguridad por medio de fórmulas jurídicas, y sin embargo, es cierto que tales garantías deben ser precisadas si se quiere asegurar una real estabilidad a la unión federal europea.

El vasto problema, tal como se halla planteado por las contestaciones de los Gobiernos interesados, será objeto de una detenida discusión en Ginebra, el mes próximo.

En este momento se pondrá de relieve lo que es posible hacer y lo que no lo es, pero por el hecho mismo de que el problema sea planteado yexista la voluntad de resolverlo, existe la necesidad de un contacto permanente entre los Gobiernos europeos, pues es evidente que si se quiere llegar, en la medida de lo posible, a un buen fin, la constancia será el camino que podrá conducir a fecundos resultados.

Ministerio de Educación, Cultura y Deporte

Conferencias con nuestro corresponsal

Información de Barcelona

Movimiento del puerto

Buques entrados:
«Lis», de Rotterdam.
«Virgilio», de Génova.
«Donizetti», de Trieste.
«Príncipe Alfonso», de Palma.
«Montcloro», de Ibiza.
«Infante don Juan», de Valencia.
«Mallorca», de Alicante.
«Cabo Sacratif», de Marsella.
«Roberto R.», de Aguilas.
«Jonge Jacobus», de Rotterdam.
Salidos:
«Virgilio», para Valparaíso.
«Palacios», para Valencia.
«Príncipe Alfonso», para Palma.
«Infante don Juan», para Valencia.

Curiosas derivaciones de un choque

Hace unos días, en la Gran Vía Diagonal, ocurrió un choque entre un tranvía y un automóvil. Este último iba ocupado por un señor, acompañado de su hija, agraciada joven que recientemente ha cumplido los 23 años, y conducido por un pariente suyo.

La citada joven resultó herida en la frente.

El juzgado que instruye el sumario abierto con motivo del choque, ha efectuado esta mañana la diligencia de reconstitución del hecho, con objeto de aquilatar la responsabilidad que pueda derivarse para la Compañía de Tranvías y para el conductor del auto.

Precisa dejar bien determinado estos puntos, por el hecho de que el ocupante del auto se ha querellado contra la Compañía de Tranvías y su hija contra ésta y contra su pariente, el que conducía el automóvil.

La joven, que, como decimos, acaba de cumplir los 23 años, pide una crecida indemnización, por la desfiguración que su rostro ha sufrido a consecuencia de las heridas que se produjo en el choque, y solicita del juzgado se nombren dos pintores como peritos, para que valoren el deterioro de su belleza.

Se trata de una maleta de un estudiante de Medicina

Según parte de la Policía, en la Delegación del distrito de la Universidad se recibió aviso de haber sido encontrada en la calle del Carril una maleta conteniendo restos humanos.

Acudieron a aquel lugar unos agentes de Vigilancia y comprobaron el hallazgo.

Abierta la maleta, se vió que encerraba dos huesos humanos, al parecer, y unos libros de Anatomía.

Tal contenido hace suponer que la maleta pertenecía a un estudiante de Medicina, fué sustraída por alguien, que después la dejó abandonada.

Del hecho se dió cuenta al juzgado.

Los sucesos de la cárcel

Esta mañana ha declarado ante el juez del distrito de la Universidad, que instruye este sumario, abierto con motivo de la denuncia formulada por malos tratos de que fueron objeto varios de los reclusos en la cárcel celular, dos oficiales del cuerpo de Prisiones, que prestaban servicio en dicho establecimiento.

También ha conferenciado con el juez el ex director de la cárcel don Heraclio Iglesias y el oficial que prestaba servicio como ayudante de éste señor Abadalejo.

El viaje del gobernador al extranjero

Esta mañana, a las seis, salió para el extranjero en automóvil, según se anunció, el gobernador civil general Despujols.

Antes de marchar entregó el mando de la provincia al secretario del Gobierno don José de Azcárraga.

La ausencia del gobernador durará unos 20 días.

El conde Güell

El alcalde accidental señor Martínez Domingo manifestó esta tarde a los periodistas que el alcalde propietario, señor conde de Güell, por prescripción facultativa prorrogará sus vacaciones en el extranjero hasta el próximo día 18.

También dijo el alcalde que había estado en su despacho oficial el barón de Güell con una comisión de deportistas.

Conferencia

Esta noche ha dado una conferencia el ex diputado don Emiliano Iglesias, en el Centro Radical del Poblet, versando sobre un tema de actualidad.

Esta conferencia tenía el carácter de propaganda política.

Varias noticias

El Ayuntamiento acordó en la última sesión rotular con el nombre del novelista don Vicente Blasco Ibáñez, una de las principales plazas de la ciudad catalana.

—

En la carretera de Salou, cerca de Tarragona, a consecuencia de una falsa maniobra, dió dos vueltas de campana el auto que conducía el doctor Barberá París.

Este resultó con magullamiento general y con heridas leves un hijo suyo que le acompañaba.

—

Con dirección a Valencia marchó esta mañana el general inspector de la Guardia civil, don Benito Pardo.

—

Habiendo circulado el rumor de que había dimitido su cargo de delegado regional de Trabajo el teniente de alcalde de este Ayuntamiento señor Martínez Domingo, le hemos preguntado acerca de la certeza de dichos rumores.

El señor Martínez Domingo los ha desmentido rotundamente.

Ha añadido que no existía razón alguna que motivara esta determinación, ya que el ministro le colma de atenciones y los funcionarios a sus órdenes secundan admirablemente sus iniciativas.

—

La Casa del Pueblo de Mataró se ha mostrado parte en el expediente abierto por la comisión investigadora del Ateneo de Vich sobre reparaciones a los perjudicados por la actuación de la Dictadura.

Quieren que los hechos sean conocidos de todos para que se consiga una rehabilitación real, ya que moralmente no la necesitan los interesados.

Añade que no concurre por sistema a dicho expediente, sino animada de un espíritu de justicia.

Trata además de que continúen actuando en la gestión local personas que figuraron en el pasado régimen.

De provincias

EJERCICIOS DE TIRO

El Ferrol.—Desde la batería de Cegaño las fuerzas del regimiento de Artillería de la costa efectuaron prácticas de tiro en ametralladora.

Por la Comandancia de Marina se adoptaron las necesarias precauciones para evitar cualquier accidente marítimo.

ACUERDO SATISFACTORIO

Málaga.—Según noticias recibidas en el Gobierno civil, cincuenta y tantos obreros de Antequera quedaron sin trabajo.

Más tarde se reunieron en conferencia, siendo admitidos por diferentes patronos.

LADRON DETENIDO

Santander.—Ayer fué detenido el portugués Bernardino López Oliveira, autor de numerosos robos cometidos en los principales hoteles del Sardinero.

La Policía recuperó gran parte de lo robado, entre ellos alhajas, algunas de las cuales tienen gran valor, que fueron reconocidas por el ex gobernador de Valencia, señor Durán.

El gobernador felicitó personalmente al comisario jefe don Manuel Suárez, encargándole que transmitiera su felicitación a los agentes.

ACCIDENTE AUTOMOVILISTA

Almansa.—En el kilómetro 269 de la carretera de Madrid a Cartagena chocó una camioneta de Murcia contra una carreta cargada de mies.

Los ocupantes de este último vehículo, Miguel García y Miguel Valcárcel, resultaron lesionados graves al ser despedidos.

También resultó herido el ayudante del chófer, Francisco Sánchez.

UNA MUJER APUÑALA A SU NOVIO

Zaragoza.—Frente al café Ambos Mundos la modista Adela Sánchez, de 20 años, asestó una puñalada a su novio José Pozas, de 28 años, perito agrícola.

Ambos sostuvieron relaciones íntimas.

Adela se hallaba embarazada.

Ella le requirió varias veces para reparar su honra y él se negó.

Adela intentó hace días suicidarse, tomando un veneno.

Ayer se encontraron de nuevo los novios y Adela volvió a insistir en la reparación de su honra.

El novio le dijo que acaso se casaría con ella cuando diera a luz si el hijo se le parecía.

Entonces Adela sacó un cuchillo del bolsillo y le asestó una puñalada.

José cayó al suelo con el cuchillo clavado y haciendo un esfuerzo logró levantarse y extraerse el cuchillo.

Subió a un taxi, dando la dirección del Hospital, y los médicos calificaron su estado de gravísimo.

La agresora se presentó seguidamente a la Comisaría.

TELEGRAMA DE PROTESTA

Murcia. — La Agrupación Social Democrática de Mazarrón ha dirigido al presidente del Gobierno el siguiente telegrama:

«Protestamos respetuosa pero virilmente ante V. E. del acuerdo del pleno municipal que pide para José Maestre un título nobiliario y salvando los respetos personales, Mazarrón nada tiene que agradecer a quien dejó incumplidas múltiples promesas.

Nosotros, como el pueblo, no estamos representados por quienes ocupan cargos para los cuales no los eligieron los vecinos.

Mazarrón no tiene títulos, tiene hambre y pide pan.

Por la agrupación,—*El presidente.*»

NUEVO STADIO

San Sebastián.—El Ayuntamiento celebró ayer sesión plenaria, aprobando el presupuesto, planos y pliegos de condiciones de las obras de relleno y emplazamiento del nuevo Stadio.

NUEVA ESTACION METEOROLOGICA

Sevilla.—Ayer llegó el jefe del Servicio Meteorológico Nacional, señor Meseguer, para instalar una estación meteorológica de gran amplitud en esta capital.

Ayer mañana visitó al alcalde para pedirle que como presidente de la comisión liquidadora de la Exposición ceda un pabellón para instalar los servicios del Instituto.

El alcalde prometió estudiar el asunto.

Del extranjero

ORGANIZACION ANARQUISTA

París.—*Le Petit Journal* comunica haberse descubierto en Monbelirt una organización anarquista con ramificaciones en todos los países de Europa.

El jefe de la organización, llamado Montanari, de nacionalidad italiana, ha sido expulsado.

VISITA

Praga.—El presidente Massarik recibió en audiencia al nuevo ministro español en Praga, señor Caro Arroyo.

EL MOVIMIENTO ESTUDIANTIL EN CHILE

Santiago de Chile.—El presidente de la República, Ibáñez, ha destituído al ministro del Interior señor Hermosilla.

Para ocupar esta vacante ha sido nombrado el ministro de Marina señor Froden.

La cartera de Marina será desempeñada por el almirante Schroeder.

Durante el día de ayer los estudiantes desfilaron nuevamente en manifestación por las calles de la ciudad.

Entre los manifestantes y la Policía se produjeron varios choques por negarse los primeros a disolver la manifestación.

Resultaron algunos heridos, aunque no de gravedad.

La Policía practicó numerosas detenciones.

El conflicto universitario continúa lo mismo.

Las autoridades han decretado el cierre de las Universidades hasta el mes de Octubre.

El Consejo universitario acordó la expulsión de diez estudiantes que fueron sorprendidos cuando repartían proclamas de carácter subversivo.

CLASIFICACION DEL CIRCUITO EUROPEO DE AVIACION

Berlín. — He aquí la clasificación definitiva de la vuelta a Europa en avión.

El primer puesto correspondió al aviador alemán Morzik, vencedor de la misma prueba en el año 1929.

Segundo y tercer puesto correspondió a los alemanes Poss y Notz.

Y sucesivamente se han clasificado la aviadora inglesa miss Stoner, el alemán Rotle, la canadiense Caverri, el alemán Nassenbach y, por último, el inglés Broab.

LA SEQUIA NORTEAMERICANA

Nueva York.—La sequía se intensifica.

Una de sus consecuencias es la aparición en diversos lugares, especialmente en Massachusset y Long Island de numerosas culebras.

De Kenancki comunican que numerosos reptiles marchan en dirección a los pueblos.

De Middle informan que la sequía afecta mucho a la riqueza pesquera.

La Oficina federal de pesca ha organizado la labor de defensa de la riqueza y según se anuncia se ha salvado a unos 15 millones de peces, que han sido trasladados al río de mayor caudal.

MOVIMIENTO REVOLUCIONARIO

Londres.—La agencia inglesa News ha recibido un despacho en el que se le comunica que ha estallado un movimiento revolucionario en el Estado de Río Grande del Sur.

El despacho se debe acoger con reservas.

ALMAZOFF, CAUSANTE DE UN ATROPELLO

París.—El famoso sastre Almazoff, que como se sabe estuvo en la cárcel por una denuncia sobre supuestos malos tratos, que motivó una interpelación en la Cámara de los Diputados, y que en la actualidad es chófer de taxi, atropelló ayer a un motociclista, causándole gravísimas heridas.

TRATADO DE CONCILIACION Y ARBITRAJE

Ginebra.—El Gobierno noruego ha depositado en la secretaría general de la Sociedad de Naciones para su registro y publicación, el Tratado de conciliación, arreglo judicial y arbitraje, concertado entre Italia y Noruega el 17 de Julio de 1929.

Este Tratado prevee que todos los conflictos que surjan entre los dos países, sea cualquiera su naturaleza, será sometido al procedimiento de conciliación.

En caso de fracasar por este medio se someterá a un arreglo de arbitraje judicial.

El Tratado, que no contiene reservas de ninguna clase, está concertado para diez años, y si no es denunciado seis meses antes de cumplirse los diez años, se comprenderá prolongado para cinco años más.

LA SITUACION ECONOMICA DE CHILE

Santiago de Chile.—El nuevo ministro de Hacienda ha publicado un informe sobre la situación financiera de la nación.

Según este informe, existen cinco millones de pesos de superávit.

Sin embargo, el nuevo ministro aconseja que aun cuando la situación económica de la nación no ofrece peligro alguno, es conveniente seguir una política de economías, hasta que lleguen tiempos más favorables.

SALIDA DE TROPAS

Londres.—Dicen de Pesawar que ayer salieron tropas para atacar a los afridis, que están acampados en las llanuras de Khaguri, próximos a la frontera del Afghanistán.

POLITICA ALEMANA

Berlín.—El representante del Gobierno alemán en Varsovia ha entregado en el Ministerio de Negocios una nota de su Gobierno rechazando la demanda del Gobierno polaco en vista de la apertura de negociaciones entre los dos países relativas a la compensación y por el hecho de la reciente elevación de las tarifas agrícolas alemanas, debe concederse a Polonia.

La nota alemana hace observar el aumento de las tarifas alemanas que es el resultado de la necesidad ineludible de la actual crisis agraria, y por numerosas razones ha tomado en Alemania caracteres mucho más alarmantes que en otros países, los cuales, sin embargo, han recurrido también al aumento de las tarifas.

Además, el Convenio referente a la estabilización de las relaciones comerciales adoptado en Ginebra el 24 de Marzo reserva a las partes contratantes la facultad de dictar en un caso urgente un aumento en las tarifas, y que por esta causa las demás partes contratantes pueden pedir la apertura de negociaciones.

Los comentarios de la prensa polaca ante la actitud del Gobierno alemán al elevar las tarifas dicen que es contraria a los principios del Convenio concertado en Ginebra son pues erróneas.

Por otra parte, el mismo Gobierno polaco ha introducido importantes aumentos en las tarifas agrícolas que han entrado en vigor el día 11 del pasado mes.

CONTINUAN LAS HUELGAS

Lille.—El movimiento de reanudación del trabajo de los metalúrgicos continuó durante el día de ayer.

Por el contrario la industria textil sigue sin cambio alguno.

* * *

Lille.—Los huelguistas, en número de 2.000, se reunieron anoche en territorio belga, cerca de la frontera, cantando la Internacional.

La gendarmería belga cargó contra ellos, y al cabo de breve lucha logró dispersarlos.

Resultaron algunos heridos.

* * *

Rubaix.—Un grupo de huelguistas apedreó las casas de los obreros que han querido adherirse a la huelga.

Ninguno de los agresores ha podido ser detenido.

* * *

Lille.—Los obreros de Hallonin y Rouce han celebrado una nueva reunión en la Bolsa del Trabajo, acordándose la huelga de transportes de todos los oficios, excepto los de alimentación.

Las cooperativas han anunciado que no efectuarán el servicio a domicilio.

A la salida de la reunión se formó una manifestación de unos 1.500 hombres, que desfiló por las calles.

En la región de Tourconing, gracias a las medidas adoptadas en la frontera han entrado al trabajo más de un millar de obreros belgas.

En Perenchies se ha anunciado también el movimiento huelguista, habiendo abandonado el trabajo un centenar de obreros.

TOMA DE POSESION

Bogotá.—Con el ceremonial acostumbrado tomó posesión ayer de su cargo de presidente de la República don Enrique Olaya Herrera.

REGATAS

Londres.—El yate real «Britania» ha ganado por la 200 vez las regatas de mayor altura, en Cobbes.

UN COMENTARIO

Londres. — El *Daily Mail* señala la actitud inoportuna de los funcionarios marinos del crucero alemán «Karbruki», que desfilaron en formación ante el consulado alemán de Sanga, antigua posesión oriental alemana, poniendo de relieve la actitud de propaganda para tratar de recobrar las que fueron sus colonias.

VUELO CURIOSO

Los Angeles.—El aviador Frank Hanks ha atravesado en vuelo el continente americano de Nueva York a Los Angeles en 14 horas y cinco minutos, cuyo tiempo constituye un record.

HALLAZGO DE UN CADAVER

Marsella.—El cadáver encontrado ayer mañana en la costa del Cabo Negro, próximo a Toulon, no parece ser, como se creyó en los primeros momentos, el del cónsul inglés señor Lee, desaparecido hace varias semanas.

EL REY FEICAL

Londres.—El Rey Feical salió anoche, a las 8'15, de esta capital con dirección a Berlín.

Después de varios días de estancia en la capital alemana el Rey Feical se dirigirá a París, continuando luego a Suiza.

El Soberano piensa regresar a Bagdad durante el próximo mes de Septiembre.

EL CADAVER DEL PRESIDENTE PESSOA

Río Janeiro.—Procedente de Parahiba llegó el cadáver del presidente Pessoa, asesinado recientemente en Recife.

Los restos fueron depositados en la Catedral hasta hoy, a las diez, que se verificará el entierro, rindiéndose al cadáver honores militares.

CLASIFICACION CIRCUITO EUROPEO DE AVIACION

Berlín. — El Príncipe Antonio Hadsburgo de Borbón que a bordo del aparato «España» participó en la vuelta a Europa de aviación, se ha clasificado en el 28 lugar con 244 puntos.

Como el aviador vencedor de la prueba es un alemán, su país será el que organice la challenger para el año 1931.

TORMENTAS

Nogales.—A consecuencia de las torrenciales lluvias de estos últimos días un torrente se ha desbordado, inundando completamente la ciudad.

Parece ser que hay unos veinte muertos y muchos de los habitantes han desaparecido.

Los trabajos de salvamento, organizados inmediatamente, han permitido encontrar cuatro cadáveres, y se teme que de los 40 habitantes que han desaparecido, 25 hayan muerto.

En la parte mejicana de la población gran número de casas han sido barridas por las aguas.

Varios cientos de vecinos que fueron sorprendidos por la inundación durante su sueño se han refugiado en las colinas vecinas.

DE FUTBOL

Buenos Aires.—La Asociación de Fútbol celebró un almuerzo.

Se leyeron comunicaciones tratando de los incidentes que se desarrollaron en la final del campeonato del mundo en Montevideo.

Se acordó decretar para que desaparezcan de la Corporación las disposiciones sobre los títulos y bienes patrios.

—

Montevideo.—La Asociación uruguaya de fútbol ha acordado formular declaraciones públicas de sentimiento e inalterable afecto de los uruguayos hacia el pueblo argentino y expresar profundo reconocimiento ante las nobles declaraciones de los delegados argentinos.

ENTREVISTA

Berlín.—La anunciada entrevista entre el doctor Scholz, jefe del partido populista, y el señor Aschosi, representante del nuevo partido llamado del Estado, se celebró ayer por la tarde, pero no se pudo llegar a ningún acuerdo.

Se cree que las gestiones realizadas para llegar a la unión de los partidos burgueses moderados, han fracasado igualmente.

GHANDISTAS PUESTOS EN LIBERTAD

Madras. — Ayer mañana fueron puestos en libertad 107 nacionalistas detenidos con motivo de la campaña de desobediencia civil.

LOS ESTRAGOS EN CHINA

Londres.—Dicen de Pekin, en un comunicado oficial, que las tropas rojas, durante la ocupación de Chang Sha, asesinaron a unas 600 personas, especialmente comerciantes, funcionarios y numerosos industriales.

* * *

Caracchi.—Dicen de Sukkur que la situación vuelve a presentar caracteres alarmantes.

Los malhechores aprovechan la oportunidad para saquear las casas, particularmente los comercios.

Se han registrado numerosos actos de saqueo y asesinato.

ACCIDENTE DE AVIACION

Berlín. — Se sabe que el avión postal alemán que hace el servicio entre Estocolmo y Shaisund, cayó durante la noche última al mar.

No se tienen noticias sobre el accidente, pero se cree que tanto el piloto como el radiotelegrafista, han perecido.

DE TENNIS

Hamburgo.—En el partido jugado ayer tarde para el campeonato internacional de tennis, el actual poseedor del título Boussus, francés, ha vencido al holandés Tunner, por 7-5, 5-7, 8-6.

El francés Boussus se enfrentará hoy con el australiano Grawford.

LA PRENSA EXTRANJERA

Roma.—*Il Popoli d'Italia*, comentando las noticias publicadas por la prensa extranjera, escribe:

«La vanguardia de la ofensiva contra Italia está en Suiza, en Ginebra y Berna, desde donde se lanzan sensacionales noticias según las cuales la milicia fascista ha disparado contra los frailes del Gran San Bernardo que intentaban salvar a una mujer antifascista que se había perdido en las montañas suizas. Se dice, además, que cada día se producen serios conflictos en el interior de Italia, barricadas en Turín, ataque contra la prefectura de Ferrara, batallas diarias en las calles. Estas ridículas mentiras, que los diplomáticos hospedados en Italia y los periodistas residentes en ella no deberían dejar circular, circulan a pesar de todo.

En la ofensiva contra Italia entra también a formar el Radio de España. Radio Madrid lanzaba ayer calumniosos mensajes que la prensa española publicaba con sintomática unanimidad contra nuestro país.

El antifascismo—añade el citado periódico—no quiere renunciar tampoco a la pretendida enfermedad del Duce. La verdad es que el Duce goza de perfecta salud y que parece invulnerable al tiempo, pues conserva una serena y perenne juventud.»

DESPRENDIMIENTO DE TIERRAS

Ruklinghansen. — Ayer tarde se produjo en la galería de una mina un desprendimiento de tierras, que sepultó a varios mineros.

Después de largos esfuerzos se les pudo extraer a la superficie, pero dos de ellos habían dejado de existir y otro se halla tan gravemente herido que se teme fallezca.

EXPLOSION

Rubaix.—A causa de haberse recalentado el motor eléctrico de un ventilador, que ocasionó gran elevación de temperatura, explotaron dos bidones de esencia que se hallaban en el depósito de una fábrica de tejidos.

El fuego se propagó a los almacenes de lana y a otras dependencias, ocasionando pérdidas por valor de un centenar de miles de francos.

HIJO DESNATURALIZADO

Berlín.—Un hijo ha dado muerte a su madre cuando ésta se hallaba bañándose.

Durante el registro que se practicó por la Policía, fué encontrado el cadáver de la desgraciada mujer en un rincón del cuarto de baño, completamente desnudo y atado fuertemente por una cuerda gruesa y cubierto con una sábana.

Se ignoran los móviles.

NO SE HA PERDIDO

Batavia.—Se conocen las causas que obligaron a aterrizar en la isle de las Flores al aviador Huminghan, a quien se creía perdido en el mar.

A causa del mal funcionamiento del motor decidió aterrizar en la mencionada isla de las Flores, pero tan pronto como sean reparadas las averías proseguirá el vuelo.

MISIONERAS A LA HOTENTOCIA

Perugia. — Hoy, en una solemne función religiosa, han pronunciado sus votos tres monjas austriacas, una africana y una suiza, de la Orden de Oblatas de San Francisco de Sales, que irán como misioneras de la fe a la costa de Fiume (Orange), entre la población hotentote.

Monseñor Ranieri ha pronunciado una plática elogiando el alto espíritu cristiano de las monjas.

Asistían al acto las principales autoridades religiosas.

DESAPARECE CON CUATRO MILLONES DE FRANCOS

Bourges.—Un alguacil del juzgado que trabaja también como cobrador de varios Bancos, ha desaparecido con su familia.

Los Bancos no tienen noticia de él desde el día 31 del pasado Julio, en que dió aviso de haber efectuado las operaciones que se le habían encomendado.

Los Bancos en cuestión han presentado la correspondiente denuncia contra el desaparecido.

Se cree que éste se ha refugiado en Alemania con su familia.

El descubierto que ha dejado asciende a cuatro millones de francos.

LA SEQUIA EN NORTEAMERICA

Washington.—Se organizan con gran actividad los servicios de socorro a la agricultura y ganadería, víctimas de la sequía.

Hoover en persona dirige los trabajos.

Los últimos informes dicen que de no llover muy pronto, las pérdidas que sufrirán la agricultura y la ganadería, ascenderá a cerca de mil millones de dólares.

La Dirección de Agricultura estudia las disposiciones legales para poder otorgar la concesión de socorros a los ganaderos y cultivadores de algodón.

El secretario de Agricultura conferenció con el presidente.

Este ha conseguido que las compañías ferroviarias empleen todos los medios de sócorros precisos y preparen el envío de forrajes para el ganado de las regiones afectadas por la sequía.

CIRCUITO EUROPEO DE AVIACION

Berlín. — Puntuación de los ganadores que participaron en el circuito europeo de aviación.

Morzik, 423 puntos.
Poss, 422.
Notz, 419.
Stoner, 416.
Caverri, 405.
Nassenbach, 399.
Broad, 395.

El vuelo del autogiro La Cierva

Le Bourget.—El aviador español señor La Cierva realizó ayer, a las 17'20 y a las 18'20, dos vuelos de observación en este aeródromo.

El señor La Cierva visitó al embajador español señor Quiñones de León.

Hoy partirá para Vie Coublay.

Cambios Bolsa Madrid

Francos, 35'30.
Belgas, 125'57.
Liras, 47.
Libras, 43'69.
Dólares, 8'96.
Marcos oro, 2'14.

Servicio bursátil

BOLSA DE BARCELONA

Ayuntamiento de Valencia, 21 emisión, 84'25.
Nortes, 107'45.
Alicantes, 101'75.
Andaluces, 43'50.
Gran Metropolitano, 0'00.
Transversal, 0'00.
Trasatlánticas ordinarias, 0'00.
Trasmediterráneas estampilladas 0'00.
Asland, 0'00.
Explósivos, 0'00.
Aguas, 0'00.
Cataluña, 113'50.
Colonias, 107'50.
Petróleos, 9'95.

BOLSA DE BILBAO

Sota y Aznar, 0'00.
Siderúrgica Mediterráneo, 107'50.
Minas del Rif, 0'00.
Resinera, 0'00.
Papelera Española, 0'00.

CRONICA DE SUCESOS

SIRVIENTA DE CUIDADO

Hace unos días, la joven de 23 años Socorro García Teruel entró a prestar sus servicios como sirvienta en casa de doña Aquilina Herrero.

Sin saber por qué causa, desapareció de la casa el pasado miércoles, pero poco después de la desaparición se comprobó que la mencionada Socorro se había llevado tras de sí una cajita de caudales que contenía determinada cantidad en metálico y algunas ropas.

Tras grandes esfuerzos para hallar el paradero de la sirvienta infiel, ayer fué encontrada por el cabo y soldado de la Benemérita del puesto de Benimámet Pedro Cebrián y Jacinto Peña, respectivamente, en una posada donde la chica se dedicaba a gastarse el dinero que tan «honradamente» había ganado.

Guía del visitante

Museos, monumentos, bibliotecas

MUSEO PROVINCIAL DE BELLAS ARTES.—Situado junto a la iglesia del Carmen. Horas de visita: los domingos y jueves no festivos, de diez a una y media. Entrada pública, mediante el pago de 50 céntimos, todos los días laborables a las mismas horas, y desde las tres de la tarde hasta la puesta del sol. Tranvía más próximo para visitar el Museo, el número 5.

MUSEO PALEONTOLOGICO.—Instalado este magnífico Museo en el antiguo edificio del Almudín. Entrada públicca y gratuita todos los días laborables, mediante pase que se da en estas oficinas. Tranvías más próximos para visitar este Museo, los números 1 y 6. (Descender en la plaza de la Constitución).

JARDIN BOTANICO (Situado en la calle de Cuarte, 118).—Entrada mediante pase, que se da en el Rectorado de la Universidad. Tranvía más próximo, el número 7.

VIVEROS MUNICIPALES. Situados en la Alameda (frente al puente del Real).—Entrada pública mediante el pago de 15 céntimos, todos los días laborables, de nueve a una y de tres a cinco. Los domingos por la mañana entrada gratuita. Tranvía más próximo, el número 3 y el especial.

TORRES DE SERRANOS (calle de Serranos).—Entrada pública y gratuita todos los días laborables, de nueve a una (Dirigirse al portero de las Torres). Tranvías los más próximos, los números 1, 5 y 6.

PALACIO DE LA LONJA (Situado en la plaza del Mercado).—Entrada pública y gratuita todos los días laborables, de nueve a dos. Tranvía más próximo, el número 7.

ASOCIACION VALENCIANA DE CARIDAD (calle del Dr. Sanchis Bergón, 37).—Puede visitarse todos los días. Las horas del reparto de la comida son: de ocho a nueve, de doce a trece y de 19 a 20. Tranvía más próximo, el número 5.

MUSEO DE HISTORIA NATURAL DE LA UNIVERSIDAD.—Entrada mediante autorización del rectorado. Tranvía más próximo para visitar este Museo, los números 1 y 2.

BIBLIOTECA DE LA FACULTAD DE MEDICINA (calle de Guillem de Castro, 79).—Entrada pública y gratuita todos los días laborables, de nueve a una. Tranvía más próximo, el número 5.

BIBLITECA DE LA CASA DEL PUEBLO (plaza de Galindo).—Entrada pública y gratuita todos los días laborables, de cinco y media tarde a ocho noche. Tranvías más próximos, los números 1, 2, 7 y 8 (en la parada de Olympia).

PALACIO MUNICIPAL (Está situado en la Alameda, frente al puente del Mar).—Entrada todos los días laborables, de nueve a una, mediante pase que se da en el Fomento del Turismo. Tranvías más próximos para visitarlo, los números 2 y 3.

ARCHIVO MUNICIPAL.—Entrada pública y gratuita todos los días laborables, de diez a una. Tranvías más próximos, los números 1, 2, 7 y 8.

BIBLIOTECA COMPLEMENTARIA DEL CENTRO DE CULTURA VALENCIANA (Situada en la Lonja, entrada por la calle de Cordellats).—Servicio público todos los días laborables, de seis tarde a ocho noche. Tranvía más próximo, el número 7.

MUSEO DE ANATOMIA (Facultad de Medicina, calle de Guillem de Castro, número 79).—Entrada pública y gratuita, solicitando permiso del señor decano. Tranvía más próximo para visitarlo, el número 5.

BIBLIOTECA DE LA UNIVERSIDAD (calle de la Nave).—Entrada pública y gratuita todos los días laborables, de diez a una, y los domingos no feriados a las mismas horas. Tranvías más próximos, los números 1 y 2.

BIBLIOTECA DE LA CASA VESTUARIO (Situada en la plaza de la Constitución).—Entrada pública y gratuita todos los días laborables, de cinco y media tarde a once noche. Tranvías más próximos, los números 1 y 6.

BAÑOS DEL ALMIRANTE (Situados en la calle del mismo nombre).—Resulta interesante la visita a estos Baños, que ya existían en el año 1238. Les da ingreso un patio de estilo árabe, con jardín; ésta es la parte moderna, junto con la higiénica instalación de las pilas. De la parte antigua queda la bóveda y una estancia circular con arcos trageluces poligonales.

Obras de Teodoro Llorente

Valencia (volumen II)	15
Versos de la Juventud	3
Hojas selectas (poesías)	2
Llibret de versos (dos tomos)	3
Teodoro Llorente, su vida y sus obras (florilegio)	3'50
Poesías de Heine (versión castellana)	2
Fausto (primera parte), tercera edición	12
Epistolari Llorente. Volúmen I: Cartes llevantines	15

De venta en esta Administración.

Apartado de LAS PROVINCIAS 139

Ministerio de Educación, Cultura y Deporte

CRONICA RELIGIOSA

SANTOS DE HOY. — Santos Ciriaco, Largo, Esmaragdo, Marino, Eleuterio, Leónides, Hormisdal, Emiliano, Mirón y Severo.

Rito semidoble; color rojo; misa de San Ciriaco y compañeros mártires.

CUARENTA HORAS.—Terminan en la parroquia del Salvador y Santa Mónica.

Se descubre a las seis de la mañana y se reserva a las siete y media de la tarde.

ADORACION VESPERTINA. — En San Martín, de siete y media a nueve y media tarde, por el Centro Escolar y Mercantil.

ADORACION NOCTURNA.— Corresponde al turno de San Vicente Ferrer.

SANTOS DE MAÑANA.—Santos Román, Secundino, Marcelino, Veriano, Firmo, Rústimo, Julián, Marciano, el Bb. Pedro Fabro, S. J., y San Juan María Vianney, presbítero.

Rito doble; color morado; misa de la Vigilia de San Lorenzo.

CUARENTA HORAS.—Principian en la iglesia del convento de Belén.

Se descubre a las seis de la mañana y se reserva a las siete de la tarde.

ADORACION VESPERTINA. — En San Martín, de siete y media a nueve y media tarde, por el Patronato de la Juventud Obrera.

ADORACION NOCTURNA.—Corresponde al turno de San José.

CULTOS PARA MAÑANA

A Santa Filomena:

Novenario:

Continúa en San Nicolás, a las seis, misa de Comunión y ejercicio; a las ocho, la solemne con misa de Comunión, ejercicio con cánticos y Gozos.

A Santo Domingo de Guzmán:

Mes.—Continúa:

En los Dominicos, a las ocho de la mañana, con misa y ejercicio.

Para la V. O. T. de la Merced:

En la parroquia del Salvador y Santa Mónica se celebrará el primero de los siete sábados precedentes a la festividad de la Merced, con misa de Comunión y ejercicio propio del día, a las siete y media, y por la tarde, a las seis y media, ejercicio con exposición y Salve.

De Enseñanza

BECAS

La Junta de Becas de la Universidad de Barcelona anuncia la provisión de las siguientes:

Beca de la Diputación provincial de Tarragona. Dotada con la pensión anual de dos mil pesetas; ha de proveerse en un alumno de la Facultad de Medicina.

Beca Botet y Sisó y Francisco Monsalvatje, de la Diputación provincial de Gerona. Dotada con la pensión anual de dos mil pesetas; ha de proveerse en un alumno perteneciente a cualquiera de las secciones de la Facultad de Filosofía y Letras.

Beca de la Diputación provincial de Barcelona. Dotada con la pensión anual de dos mil pesetas; ha de proveerse en un alumno perteneciente a cualquiera de las secciones de la Facultad de Ciencias.

Fundación doctor Pedro Esquerdo. Primera beca: de 500 pesetas anuales, para cursar el Bachillerato. Segunda y tercera becas: de 750 pesetas anuales cada una, para cursar los estudios de la licenciatura en Medicina en Madrid.

Beca del Ayuntamiento de Barcelona. Dotada con 1.000 pesetas anuales para cursar los estudios de la licenciatura en Medicina, el Doctorado y un año de ampliación de estudios en el extranjero.

Cinco pensiones de 750 pesetas anuales, como máximo, cada una, para cursar respectivamente en las Facultades de Filosofía y Letras, Derecho, Ciencias, Medicina y Farmacia.

Las instancias, juntamente con la documentación, podrán ser presentadas al Rectorado de la Universidad hasta el próximo día 15 de Septiembre.

Las demás condiciones son especificadas en la convocatoria impresa fijada en la Secretaría general de la Universidad, en los tablones de las Facultades y en los Institutos y demás Centros docentes del distrito Universitario de Barcelona.

—

Para dar cumplimiento a la real orden de 12 de Septiembre de 1923 (*Gaceta* del 15), que estableció reglas sobre las concesiones de becas a los hijos, y, en su defecto, a los sobrinos de los funcionarios administrativos del Ministerio de Instrucción pública y Bellas Artes,

La Subsecretaría ha dispuesto que interese V. S. de los directores de los Colegios de Padres Escolapios, Agustinos y Jesuítas que tienen concedido dicho beneficio, se sirvan manifestar a este Ministerio y su Sección de fundaciones benéfico-docentes, a la mayor brevedad posible, la situación en que se encuentran en sus estudios cada uno de los alumnos agraciados, así como si alguno de éstos, por terminación de los mismos, ha producido vacante, o merece producirla por su desaplicación o mala conducta, con el fin de anunciarla en la forma prevenida para su nueva provisión, conforme a lo estatuído en la citada real orden.

En el Real Colegio de Corpus Christi (Patriarca), de Valencia, se han publicado edictos anunciando oposiciones para la provisión de tres colegiaturas de beca.

El plazo para solicitar tomar parte en las mencionadas oposiciones, terminará el día 20 de los corrientes.

UN CONCURSO MAURA, CON DOS PREMIOS EN METALICO

Con el propósito de que la juventud estudiosa española conozca e investigue la obra del ilustre jurisconsulto y estadista don Antonio Maura y Montaner, se han instituído dos premios de 750 y 250 pesetas, respectivamente, cuya cantidad donó el marqués de la Vega de Anzo para recompensar a los mejores trabajos sobre algunos de los puntos que ocuparon la atención del que fué presidente de la Real Academia Española.

El concurso versará sobre el tema «El régimen municipal que conviene a España, según don Antonio Maura».

Podrán aspirar a los premios los jóvenes que acrediten ser estudiantes libres u oficiales de las Facultades de Derecho de España.

El plazo de admisión de los trabajos, que se enviarán en la forma acostumbrada para guardar el secreto del autor, terminará el día 15 de Enero de 1931.

El fallo del Jurado, integrado por relevantes personalidades, cuyos nombres se harán oportunamente públicos, se conocerá el día 28 de Febrero, y la adjudicación del premio será el 7 de Marzo siguiente, fiesta del Estudiante.

Ha sido encargada de la organización de este Concurso la Academia Jurídica de la Casa del Estudiante (Mayor, 1, segundo, Madrid), a donde habrá de enviarse toda la correspondencia y los trabajos.

REINGRESO

Se ha dictado una real orden nombrando oficial de Administración de segunda clase de la Secretaría de este Ministerio, a don Ramón Pérez de Ayala y Fernández Portal, excedente.

PETICION DESESTIMADA

Se ha desestimado la pretensión de la Asociación de Estudiantes Católicos de Comercio, de Barcelona, que solicitaban la supresión de la reválida en los estudios mercantiles.

SOBRE EL ASEO DE LOS LOCALES-ESCUELAS

Todos los años, por esta época, acostumbran algunos gobernadores, con muy buen acuerdo, ordenar el arreglo e higienización de los locales-escuelas; pero los Ayuntamientos, salvo honrosas excepciones, hacen oídos de mercader, y la mayoría de los locales-escuelas continúan en el estado lamentable en que estaban al finalizar el curso.

Lo menos que podía hacerse en este asunto, es que al principiar el nuevo curso escolar se ordenase una visita de inspección para saber quiénes cumplen con lo ordenado y quiénes no se han dado por enterados.

UN BUEN SISTEMA PARA TENER MAESTROS QUE SE ENTREGUEN POR COMPLETO A LA LABOR ESCOLAR

El Ayuntamiento de Barcelona tiene, en principio, el propósito de gratificar con cinco mil pesetas a los directores de los nuevos grupos escolares y con tres mil a los maestros de sección, a quienes se les concederá el régimen de Patronato.

OPOSITORES DEL MAGISTERIO

Nos escriben desde Santiago que los opositores no incluídos en las listas de aprobados, han acordado entablar recurso de alzada contra la real orden de 23 de Mayo último, pidiendo su anulación, y que se cumpla, por consiguiente, la real orden de convocatoria en todos sus términos, secundando en esto los propósitos de una comisión de maestros y maestras de Badajoz, que toman la iniciativa y se ponen al frente de todos los que no se avengan con la citada real orden.

TAURINAS

CLUB TAURINO MARTINEZ

Mañana, a las diez de la noche, tendrá lugar en este popular Club una grandiosa velada literario-musical, para celebrar el clamoroso éxito de Manolo Martínez en la pasada Feria.

En dicha velada le será entregado al popular torero de Ruzafa el título de socio honorario de las Escuelas de Huérfanos de los Ferroviarios.

Las brillantes bandas de música Unión Musical de Valencia y la Municipal de Silla, darán un concierto con lo más vasto de su repertorio.

El domingo, banquete en honor a Manolo Martínez. Los tickets, en la conserjería del Club.—*La comisión.*

EL DIA EN LA AUDIENCIA

Acusado de un delito de hurto de un abrigo, con diez pesetas, y un par de guantes, compareció ante la Sala de vacaciones Miguel Viciedo Pérez, quien llevaba cinco meses de cárcel provisional, y como el fiscal pedía se le condenara a cuatro meses de reclusión, el procesado, en el acto del juicio, se conformó con la pena solicitada, dándose por terminada la vista.

Estaba encargado de su defensa el letrado don Manuel Albert.

—

El mismo tribunal celebró la vista de la causa contra Luis Vicente J. Antón Delgado, acusado de haberle sustraído a su amigo Daniel Sánchez Cervera, mozo de la posada La Unión, de Alcira, mientras dormía, 244 pesetas.

Informó en defensa del procesado el letrado don Elías Izquierdo.

Desde Cocentaina

FIESTAS

Ya se nota la proximidad de nuestros tradicionales festejas. Fiestas pintorescas como pocas, de gran colorido y visualidad.

Las fiestas de Moros y Cristianos son uno de los espectáculos más curiosos y sorprendentes que imaginarse pudiera.

El domingo empezaron los desfiles de algunas comparsas que, acompañadas de música, llenaron el ámbito de nuestra población de alegres notas; ensayo, pudiéramos llamar a estos preliminares. La alegría que preside fué la nota dominante.

DEPORTES

En el campo del C. D. Contestano se jugó el domingo un partido de fútbol, entre el Levante F. C. de Alcoy contra la selección contestana, integrada por equipiers de los diferentes equipos de ésta. Los de Alcoy venían reforzados por varios jugadores del C. D. Alcoyano.

En el primer tiempo estuvo el juego bastante nivelado, mostrándose más entusiasmo en los forasteros, apuntándose éstos tres tantos.

En la segunda parte se nota una reacción en las filas contestanas, que se tradujo en dominio por todo este tiempo. Los de casa se apuntaron dos tantos, pero a poco que la suerte les hubiera sido favorable, hubieran mejorado el resultado. En la delantera faltó decisión en el remate.

—

Antes de este encuentro se jugó otro entre el C. D. Peñarol de Alcoy, contra los infantiles de ésta. El resultado fué favorable a los de casa por 5 a 1.

OTRAS NOTICIAS

Se encuentra entre nosotros, y en su finca «Villa Angeles», el general-jefe de Estado Mayor don Luis Guzmán, con su distinguida familia.

CUIDADO CON LOS PASOS A NIVEL

El domingo por la tarde, unos distinguidos jóvenes de esta localidad marcharon en automóvil al bello paraje de San Cristóbal. Al llegar al paso a nivel, no vieron las cadenas puestas y continuaron la marcha. A los pocos segundos de atravesarlo, y como una exhalación, un tren atravesaba la vía.

Por poco no es de lamentar un serio percance. Es de esperar que se pondrá más cuidado en los pasos a nivel, pues dado el creciente tránsito de automóviles que existe por la carretera de San Cristóbal, es ocioso decir lo que un descuido de la guardabarrera podía ocasionar.

NOTA FINAL

Con motivo de las próximas fiestas, se está confeccionando un bonito y elegante programa de fiestas. Ya daremos a conocer el orden de los espectáculos.

Desde Jávea

DEL DIARIO DE LA COLONIA ESCOLAR CARCAGENTINA

Día 27 Julio 1930.

¡Qué día más hermoso hace hoy! Es domingo. Nos lavamos y ponemos las batitas blancas. Estamos guapas de verdad. Nos vamos a misa. Los pescadores hoy están contentos, porque la noche pasada tuvieron buena pesca. Desayunamos con una buena taza de chocolate. Doña Trinidad nos cuida como si fuéramos hijas suyas. Lo mismo que nuestras profesoras, no quiere que nos quedemos con gana.

Doña Manuela, que tanto se desvive por la colonia, nos visita con Manolita y don Luis. Le dicen algo a nuestro director, y éste se pone muy contento. Como es domingo y hay tanta gente, no tomamos el baño.

Después de un gran puchero, nos sirven un café helado y una caja de galletas, y al saber que es regalo de doña Manuela, con mucho entusiasmo dimos vivas a ella y a toda la familia, a nuestras maestras y a la colonia.

Don Manuel nos dijo que debíamos estar muy agradecidas a todos los que contribuyen a estos gastos, y aplaudimos mucho.

Como el día de Santiago, hay muchos autos y mucha animación. Marchamos al mar y jugamos. Daba gusto ver las barquitas que había esparcidas por el mar. Rezamos por los bienhechores de la colonia. Cenamos y nos acostamos. Como hace fresco, nos tapamos con las mantas. ¡Tanto calor que tendrán en nuestras casas!

MANOLA OLIVARES
MARIA SALOM

Desde Corcolilla de Alpuente

El día 2 del presente mes se celebró una fiesta infantil en esta localidad que los niños de estas escuelas guardarán grato recuerdo.

Hace algunos días se encuentra en esta aldea doña Angeles Cañellas, esposa del rico y afamado fabricante de impermeables de Barcelona, señor Fabregat y Romero, que con sus distinguidas y encantadoras hijas, Angelita y María Teresa, se han trasladado a esta hospitalaria tierra en busca de la salud de su queridísima hija últimamente mencionada. Esta familia, para demostrar la gratitud a este pequeño vecindario por la buena acogida que les ha dispensado, tuvieron la feliz idea con motivo de su fiesta onomástica, de obsequiar a los niños y niñas con valiosos juguetes, cajitas de labores, dulces y dinero.

El citado día 2, por la mañana, el reverendo ecónomo de esta parroquia, don Ricardo Gil Navarro, celebró una misa rezada a intención de la señora de Fabregat y familia, a la que asistieron todos los niños de las escuelas con sus señores maestros y numeroso público.

Después de la ceremonia religiosa, y con asistencia de las autoridades y señores maestros, se reunieron en el local de las escuelas para proceder al reparto de los referidos juguetes. Los niños, debidamente formados por edades y sexos, iban recibiéndolos de manos de doña Angeles, notándose en ellos inmensa alegría por la satisfacción que experimentaban al ver entre sus cándidas manos el objeto de sus distracciones y diversiones.

Terminado el reparto, y por la misma señora e hijas, fueron obsequiadas las autoridades y señores maestros, con pastas, dulces y licores.

Una sesión de gramófono dió por terminada la fiesta.

Digna de encomio es la conducta observada por la distinguida familia del señor Fabregat y Romero, que ha sabido dar una prueba de gratitud a Corcolilla, y no ha tenido inconveniente alguno en hacer este sacrificio pecuniario en beneficio de los niños. Los padres, agradecidos a este rasgo de esplendidez tan espontáneo como altruísta y generoso, sabrán guardar inolvidable recuerdo a aquella señora que desde la Ciudad Condal vino a esta pobre y mísera tierra en busca de la salud de su estimadísima hija María Teresa, que de veras se la deseamos.

VALERIANO CERVERA

Guía del turista

Excursiones por la provincia

JATIVA (a cinco cuartos de hora en ferrocarril).—Antiquísima ciudad que se llamó Saetabis y es patria de Calixto III, de Alejandro IV y del Espagnoleto. Conservanse en ella inapreciables restos, muchísimas pinturas góticas, la románica iglesia de San Feliu, la Seo y otros templos históricos, el ruinoso y extenso Castillo montaraz, que fué prisión del conde de Urgel, el duque de Calabria y del famoso César Borgia. En el camino admírase el bello espectáculo de los bosques de naranjos y extensas planicies de arroz de Alcira y Carcagente.

LIRIA (a cinco cuartos de hora en ferrocarril).—Fué la antigua ciudad de Edeta, y en sus alrededores se han encontrado muchos restos antiguos. Son notables su iglesia parroquial, su legendario cenobio de San Miguel, y a un kilómetro de distancia el Castillo de Benisanó, en que estuvo aposentado el Rey prisionero Francisco I de Francia. Lo más digno de ser visitado en Liria es la románica iglesia de la Sangre.

SAGUNTO (media hora en ferrocarril).—Conserva aún esta histórica y famosa ciudad muchos preciados restos de su grandeza: muros ciclópeos, Teatro romano, una puerta del Circo, trozos del acueducto, Baños árabes, extenso Castillo con cinco plazas, iglesia románica del Salvador, iglesia gótica parroquial, etc. Son dignos de visitarse los Altos Hornos, instalados en el puerto.

TORRENTE (a media hora en tranvía o ferrocarril).—La población es de agradable aspecto. En la plaza Mayor existe un cuadrado torreón que data del tiempo de los árabes, que actualmente sirve de prisión y dependencias del juzgado.

MANISES (a media hora en ferrocarril).—Gran población, limpia y blanca como todas las de la huerta. Hay en ella numerosas fábricas de loza y de mayólica. Se hallan en su término los Depósitos de las aguas potables para la ciudad, a 119 metros sobre el nivel del mar y con 10.000 metros cúbicos de cabida: son aquéllas procedentes del Turia y quedan convenientemente sancadas por los sistemas Puch y Anderson.

BUÑOL, REQUENA Y UTIEL (poco más de dos horas de ferrocarril).—Ofrecen estas poblaciones bastante interés al excursionista; la primera, la Suiza valenciana, por sus agrestes paisajes, cuevas y fuentes famosas; las otras dos por su carácter casi castellano, por sus monumentales templos y por sus típicas costumbres; y el conjunto de la línea por sus variados panoramas del Llano de Cuarte, de Cheste y Chiva, de la Hoya de Buñol y de la fragosa y áspera sierra de Las Cabrillas.

PORTA-COELI (a dos horas de Valencia).—Antiguo monasterio de cartujos, entre frondosos pinares y en sitio amenísimo e inmejorable bajo el punto de vista de la rusticación. Son interesantes sus claustros, aula capitular y su iglesia, con labores de ricos mármoles y buenas pinturas.

EL PUIG (media hora en ferrocarril).—Pueblo histórica llanura teatro varias veces de importantes batallas. En la monumental iglesia, que fué convento de mercedarios, guárdanse: la famosa imagen de Nuestra Señora del Puig, el cuerpo del Venerable Padre Jofré, varias reliquias e interesantes pinturas; los góticos sepulcros de don Guillén de Entenza y de los hijos de Roger de Lauria, y los libros del coro, ilustrados por el pintor de la capital.—Es uno de los más importantes de la Península, por su gran extensión (unos 5 kilómetros de diámetro) y pintoresco aspecto, y por la abundancia de caza y pesca. Está limitado por una frondosa pinada, La Dehesa, que se interpone entre el lago y el mar, y por inmensos campos de arroz, que por todas partes le ensanchan. Hay en él tres muy típicos poblados lacustres, y uno de ellos, El Palmar, constituye una verdadera isla.

BURJASOT (a 20 minutos en tranvía eléctrico).—Pintoresca población, en la que deben ser visitados la antiquísima y original institución de «Les Sitjes» o silos subterráneos de la ciudad para la guarda del trigo; la iglesia parroquial; la «Dehesa» con el vetusto palacio del Patriarca, y la Granja Escuela de Agricultura provincial. En el camino, la fábrica de cerámica La Ceramo.

LA HISTORIA DE VALENCIA

Se nos hacen frecuentes pedidos de la «Historia de Valencia», escrita por Teodoro Llorente Olivares, y a estas peticiones hemos de contestar que dicha obra se halla agotada. Pero debemos hacer la aclaración de que todavía hay existencias del volumen segundo, porque éste pudiera interesar a muchos, ya que comprende los capítulos que afectan al Palacio Real, Diputación del Reino, Casa de la Ciudad, Lonja, Hospitales y Hospicios, Universidad, Museo de Pinturas, Teatro en Valencia, Fiestas en Valencia y transformaciones urbanas, con todas las instituciones relacionadas con estos asuntos y datos históricos, así como los capítulos relativos a los alrededores de Valencia, campo de Liria y montañas de Chelva, Chiva y Buñol, la Ribera del Júcar, Gandía, Játiva, Valle de Albaida, Denia y la Marina, Cocentaina, Alcoy y Jijona, Villena y Alicante, Elche y Orihuela.

Este tomo, de 1.063 páginas, se halla profusamente ilustrado, véndese al precio de 15 pesetas y puede encargarse en las Oficinas administrativas de LAS PROVINCIAS, aunque debiendo advertir que las existencias del mismo son muy escasas.

Teléfonos de LAS PROVINCIAS

REDACCION

10.650

y

ADMINISTRACION

12.520

Compañía Trasmediterránea

Relación de los servicios que presta esta Compañía

Servicio fijo rápido Mediterráneo-Cantábrico

Salidas todos los jueves para Alicante, Cartagena, Motril-Almería Málaga, Melilla, Cádiz, Huelva, Sevilla, Vigo, Coruña, Ferrol, Musel, Santander y Bilbao, admitiendo para todos estos destinos carga y pasaje.

Además admite en este Servicio carga para Avilés, San Esteban de Pravia, Luarca, Navia, Tapia, Rivadeo, Vega de Rivadeo, Foz y Vivero y al efecto se entregarán conocimientos directos con flete corrido.

Servicio fijo bisemanal con Baleares

con salidas de Valencia todos los miércoles, a las 12 horas, para Ibiza, Palma y Mahón, y los viernes, a las 18 horas, para Palma, directo, admitiendo para todos estos destinos carga y pasaje.

Servicio fijo bisemanal para Barcelona

con salidas de Valencia los miércoles y sábados, a las 7 de la tarde y de Barcelona los lunes y jueves, a las ocho de la noche.

Servicio fijo para los puertos del Mediterráneo, Norte de Africa y Canarias

con salidas de Valencia quincenalmente los sábados, admitiendo carga y pasaje.

Para informes: DELEGACION de la Compañía en Valencia-Grao Muelle de Poniente, letra A. Teléfonos números 30.098 urbano 30.989 interurbano.

Oposiciones y Plazas en Valencia

10 Plazas de Oficiales Diputación. Se admiten señoritas. Edad de 16 a 45 años. 3.500 pesetas sueldo de entrada anual. Admisión de Instancias hasta el 20 de Agosto.

Número ilimitado de Plazas para el Monte de Piedad. Sueldo 3.000 pesetas. Edad 18 a 25 años. No se exige título.

4 Plazas de profesores para la Academia Santapau, 3 de segunda enseñanza y 1 para la primera. Admisión de Instancias hasta el 15 de Agosto. El concurso Oposición el 4 de Septiembre.

20 Plazas de escribientes para la Caja de Previsión del Reino de Valencia.

Pida informes en la Dirección de la

Academia de Preparaciones "Santapau"

SALVATIERRA, 7 :: VALENCIA

Estómago - Hígado - Intestino

CONSULTA DE 2 A 5 DE LA TARDE

Visita de Medicina General a domicilio

Doctor José Arroyo

CALLE CASTELLON, 26
TELEFONO N.º 10.576 - VALENCIA

Caja de Previsión Social del Reino de Valencia

COLABORADORA DEL INSTITUTO NACIONAL DE PREVISIÓN

Sometida al protectorado e inspección del Gobierno, por mediación de los Ministerios de la Gobernación y de Trabajo y Previsión y Comarcana de Crédito Marítimo

AHORRO

INTERESES QUE ABONA

Libretas ordinarias, a la vista, 3'60 por 100; a tres meses vista, 3'70 por 100; a seis meses vista, 3'80 por ciento.
Libretas obreras, a la vista, 3'80 por 100; a seis meses vista, 4 por 100.
Libretas corporativas, a la vista, 3'60 por 100; de finalidad social, 3'80 por 100; de enseñanza, 3'80 por 100; de Cooperativas de Casas Baratas, 4 por 100.
Láminas a plaza de un año, 4 por 100; a plazo indefinido, 4'50 por 100; a plazo de cinco años, 5 por 100.

El máximo de saldo con derecho a intereses en las libretas ordinarias y obreras, es de 25.000 pesetas. No existe límite en el número de operaciones a realizar, ni en la cuantía de las imposiciones ni de los reintegros.

OTRAS OPERACIONES QUE REALIZA

SEGUROS

Retiro obligatorio.
Régimen de mejoras complementario del obligatorio para anticipar la edad de retiro, aumento de pensión y formación de capital-herencia.
Pensiones de vejez a capital abandonado y reservado.
Rentas vitalicias inmediatas y diferidas.
Dotes infantiles de los 20 a los 25 años.

DIVERSAS

Préstamos y créditos hipotecarios a interés reducido.
Fomento de construcción de Escuelas Nacionales y casas baratas y económicas.
Repoblación forestal.

✦ ✦ ✦

Domicilio central: Avenida Amalio Jimeno, 8 (esquina San Pablo) (Edificio de su propiedad)

El libro que nadie debe dejar de leer

Tratado práctico de etiqueta y distinción social. Explica claramente lo que debe hacerse en todos los lugares y circunstancias de la vida para atraerse la simpatía y el aprecio de los demás.

INDICE: Instrucción. El trato con nosotros mismos. Lenguaje. Conversación. Correspondencia. Tarjetas. Tratamientos. Saludos. Obsequios. Presentaciones. Del hogar. Visitas. Huéspedes. Fiestas. Banquetes. Bailes. Juegos. Deportes. Reglas para lugares públicos. Nacimientos. Primera Comunión. Bodas. Fallecimientos. Varias ceremonias. Deberes religiosos. Etiqueta palatina. Deberes patrióticos. En tela, 6 pesetas. Provincias, 7.

Librería y Editorial Rubiños

Apartado 477. Teléfono 15.113. Preciados, 23, Madrid.

Toda clase de libros al contado y a plazos.

Traspaso

Por no poderlo atender por motivos de salud traspasaría por la mitad de su valor gran comercio de calzado situado en muy buen sitio en los poblados marítimos, con mucha clientela y mucha venta, pagando muy poco alquiler, es un buen negocio. Con géneros o sin ellos. Darán razón en la calle de José Benlliure, número 156 de dichos poblados marítimos, y M. Sancho, Embajador Vich número 8 principal.

SENOS

Desarrollados, Reconstituidos, Hermoseados, Fortificados con las **Pilules Orientales** el único producto que en dos meses asegura el desarrollo et la firmeza del pecho sin perjudicar la salud. Aprobado por las notabilidades medicas.

J. RATIÉ, farm., PARIS.

Un frasco se remite por correo enviando 7,50 pesetas en libranzas o giro posial á RAMON SALA, calle Paris, 174, Barcelona. De venta en Madrid: Hiroso, Arenal, 2; en Barcelona, Segala, y todas farmacias.

Se alquila

planta baja para industria y vivienda, o autos y carros, en la calle de Nicolás Factor n.º 4.
Razón en la misma n.º 6, 1.º

Urge venta

Essex 6 cilindros, conducción interior, gran lujo. Fiat 501 torpedo, precios baratísimos a convenir, dando facilidades de pago.

GARAGE GERMANIAS

Por 2.500 pesetas

vendo casa en Olocau cerca de Liria, planta baja y un piso, con balcón a la calle y corral, en la calle Mayor, pueblo sano con alrededores de pinadas, libre de inquilinos. Se darán facilidades en el pago.
Razón: Paz, 34, de 3 a 4 y de 6 a 7.

Versos de la Juventud

Precio, 3 pesetas — De venta en esta Administración

POR TEODORO LLORENTE

Pérdida

Se ruega a la persona que se haya encontrado un brillante que iba envuelto en un papel de seda y encerrado en una cajita de aluminio con un billete de 25 pesetas que se perdió el día 1 del corriente a las 5 de la tarde, en la calle de Vicente Dualde en el cruce con la del Conde de Trénor, con motivo del choque entre un tranvía del número 1 con un automóvil, lo devuelva a Pilar Cordellat, Sala de pago número 5, en el Hospital Provincial, donde se le gratificará.

Zapatillas

Unica casa especializada

ALPARGATAS

FANTASIA, últimos modelos

Masiá, Calatrava, 1 y 3

Chalet

Se vende. Con cuatro hanegadas de jardín, árboles frutales, mucha agua potable de primera calidad, balsas, tanques, surtidores, estatuas y patín; todo muy bonito. Independiente del chalet tiene unos almacenes que prestan el interés al capital. Situado en pueblo a quince kilómetros de la capital, carretera adoquinada hasta la puerta, ferrocarril económico.

Para solicitudes por escrito a Luis García, Buen Orden, 96, tercero 1.ª, Valencia.

Se venden

dos pisos cerca del Mercado Central siendo un primero y un tercero juntos o por separado, también tengo para traspasar magnífica zapatería en el Grao.

Razón: Gran Vía Marqués Turia, número 10 entrepiso derecha.

COMPRAD MUEBLES BARGUES

MUEBLES DE TODAS CLASES

PRECIOS DE FABRICA

Exposición y venta: Don Juan de Austria, 1
Fábrica: AZCARRAGA, 37 - VALENCIA

Llibrets de versos

Por TEODORO LLORENTE

De venta en esta Administración

Francés

Ex-profesor de las grandes escuelas de idiomas Poujade y Pigier, de París, da lecciones económicas, referencias de primer orden sobre su método rapidísimo y práctico.

Dirigirse de 12 a 2, calle Hernán Cortés, número 9.

Se alquilan

por 90 pesetas mensuales, un entresuelo o un segundo piso.
Juristas, 5.

En Sarrión

se alquilan dos chalets de construcción moderna, amueblados y con instalación de luz eléctrica, junto a la mejor fuente del pueblo.
Razón: Doctor Campos, Lauria, 2, Valencia.

Pianos

de alquiler desde 15 pesetas.
Razón: PIANOS GOMEZ
Maestro Chapí, n.º 3.

Roma a la vista

De venta en esta Administración

Ministerio de Educación, Cultura y Deporte