Año 65 Sábado 26 de Julio de 1930 Núm. 19.909

LAS PROVINCIAS

DIARIO DE VALENCIA

SUSCRIPCIÓN EN VALENCIA: 2 PTAS. AL MES. RESTO ESPAÑA: 9 PTAS. TRIMESTRE NÚMERO SUELTO: 10 CÉNTIMOS. REDACCIÓN Y ADMINISTRACIÓN: MAR, 29.-APARTADO DE CORREOS 139.

El grandiosísimo acto de ayer

Ante una multitud inmensa y entre un entusiasmo indescriptible, izose nuestra Señera en el Ayuntamiento

Nos sentimos orgullosos de ser valencianos. El acto de ayer de izar la bandera en la Casa de nuestra representación municipal fué de una grandiosidad tal, que pocas, muy pocas veces se ha visto otra igual en Valencia.

Decía ayer nuestro compañero *Jordi de Fenollar*, que el mencionado acto debiera ser como una renovación del juramento ante nuestra «Senyera», símbolo de la personalidad valenciana, de defender nuestros intereses y nuestras aspiraciones, que son los fueros actuales, y así fué, en efecto; la inmensa multitud que se reunió ayer en la enchurosa plaza de Castelar y en todas las calles inmediatas a nuestras Casas Consistoriales, vibraba de entusiasmo, bien capacitada de la transcendencia del acto que se celebraba y sintiendo fuertes latidos en el corazón que le impulsaban a adherirse con todo entusiasmo a la pública manifestación de sus ideales regionalistas.

Porque la solemnidad de ayer tuvo un carácter eminentemente emotivo, hasta el punto en que fueron muchos los que derramaron copiosas lágrimas ante aquel despertar del alma valenciana, tantos años adormecida, cuando no coaccionada por las orientaciones centralistas.

Los tres alcaldes de las provincias valencianas estuvieron igualmente bien, interpretando el sentir de aquella muchedumbre que los aclamaba. Valencia no quiere producir escisiones dentro de la unidad española, pero tampoco quiere vivir sometida en la forma en que lo está actualmente. Es mayor de edad para poder disponer de su vida sin romper los lazos de la unidad. Y eso es lo que quiere, una amplia descentralización en la que se respete su personalidad, que es bien definida, librándosele de esa estrechísima tutela de Madrid hasta para los actos más insignificantes.

Y no decimos más por hoy, porque el espacio no es sobrado y hay que hacer información de la solemnidad de ayer.

Ya de por sí la fiesta de la «Senyera» ofrece sugestión bastante para promover el entusiasmo del público valenciano; si a esto se añade la gran emotividad que al sentimiento regional ofrece la presencia de las representaciones de Alicante y Castellón, se comprenderá la grandiosa solemnidad del acto de izar la «Senyera» en las Casas Consistoriales. Mas por si todo esto pareciese poco, el anuncio de que la auténtica «Senyera», la gloriosa, la vieja cuyos jirones son símbolo cada uno de grandezas y tradiciones, era motivo más que sobrado para congregar en nuestra soberbia plaza de Castelar los miles de personas que ayer lloraban de emoción y enronquecían vitoreando a la región valenciana, a la «Senyera», a los alcaldes y presidentes, y a cuantas personas habían contribuído a incluír en nuestra historia una jornada tan brillante.

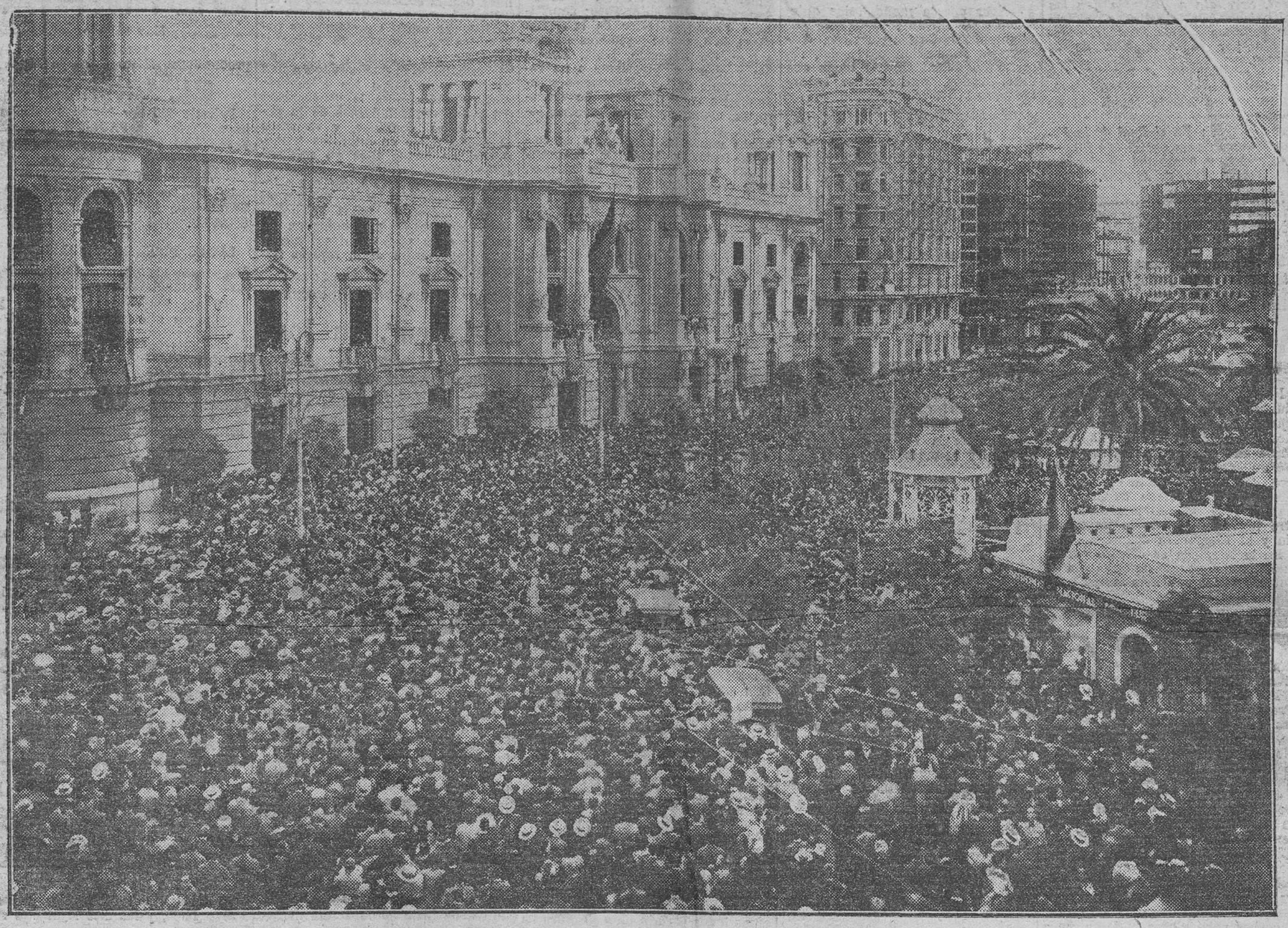

Aspecto que ofrecía la plaza de Castelar en el acto de izar ayer la Señera en las Casas Consistoriales

(Fot. Barberá Masip.)

El aspecto de la plaza era imponente; estaba totalmente llena, así como las calles adyacentes. Los balcones y las azoteas, repletas también, así como el gran número de enseñas de entidades reunidas para rendir homenaje a la vieja «Senyera», hacían de la plaza un conjunto que nunca hasta ayer hemos podido presenciar. ¿Sesenta? ¿Setenta mil personas? Para dar una cifra aproximada a la realidad habríamos de medir la plaza; tantos palmos, tantas personas; la realidad es que no cabían más.

La Banda Municipal se situó en el patio formado por la entrada principal de las Casas Consistoriales, y enfrente, ya en el jardín, la Federación Colombófila había situado grandes cestos que contenían centenares de palomos.

El Himno Regional, escrito en valenciano, fué profusamente repartido.

Poco después de las siete de la tarde se organizó una comitiva en el salón de la Alcaldía, formada por concejales y diputados, y presidida por los presidentes de las Diputaciones y alcaldes de Castellón, Alicante y Valencia.

Se dirigió al Archivo, y previas las formalidades de rigor, se entregó la veneranda enseña a nuestra autoridad municipal, a los sones de clarines y timbales que ejecutaban la Marcha de la Ciudad.

Al paso de la comitiva por los salones, la enorme concurrencia aplaudía con fervoroso entusiasmo, y cuando el secular emblema de nuestras tradiciones apareció con los representantes de la región en el balcón principal, un clamoreo de entusiasmo, un vítor ensordecedor, una ovación prolongadísima, estalló por todos los ámbitos de la plaza. La Banda Municipal ejecutó el Himno de la Región, centenares de palomos invadieron los aires, y la muchedumbre apagó sus vítores, porque la emoción que a todos embargaba no permitió continuar.

El señor Maestre dirigió la palabra al público en valenciano, visiblemente emocionado ante la grandeza del espectáculo.

Aludió a la arbitraria medida del anterior Gobierno prohibiendo el uso de enseñas regionales, y a la gratitud que se había conquistado de los valencianos el que preside el conde de Xauen, pues gracias a él, podemos ondear nuestra «Senyera» junto a la bandera nacional.

Realzó el inmenso valor que para nuestro sentimentalismo significa la presencia de las representaciones de Castellón y Alicante, y expresó la profunda gratitud que merece de todos la prensa que ha recogido y alentado esta fiesta de exaltación valenciana.

¡Hoy—dice—nuestra «Senyera», abrazada por los tres alcaldes y presidentes, se enarbola de nuevo tremolando al sol sus pliegues, como antaño la enarbolara don Jaime en defensa de nuestros fueros y libertades que hemos de reconquistar, alentados por el fervor valencianista que fortalecen los vivos colores de la «Senyera».

Amadla vosotros también, dijo dirigiéndose a los niños; alguno de vosotros tendrá el honor que yo tengo ahora de enarbolarla entre mis brazos.

Prosiguió su discurso, frecuentemente interrumpido por los aplausos y vivas, y terminó diciendo:

—Yo no deseo honores; yo he dicho a mi esposa que a mi muerte, no recabe honores para mi cadáver; si he logrado merecer vuestro aplauso, si pensáis que fuí buen alcalde, poned flores valencianas en mi tumba, y envolved mi cuerpo con la «Senyera» que ahora estrecho entre mis brazos, y la cual beso para sellar lo que estimo juramento de fidelidad hacia todo lo que significa, y al propósito de que nuestra personalidad sea respetada.

Clamorosos vivas y aplausos acogieron las palabras del señor Maestre, y cuando se hizo el silencio, el presidente de la Diputación de Valencia, don Pedro Juan Serrano, pronunció breves y sentidas frases.

Si vierais—dijo—el espectáculo que desde este balcón ofrece la plaza de Castelar, os explicaríais que no sea posible hilvanar unas palabras. Por eso me limito a besar la «Senyera», que simboliza nuestras tradiciones y grandezas pasadas, y nuestras aspiraciones de hoy para jurar con vosotros el propósito de reconquistar las libertades necesarias para nuestro progreso, que es en fin de cuentas, el progreso de España.

Una gran ovación premió tan sentido discurso, y el público pidió insistentemente que hablaran los alcaldes de Castellón y Alicante.

El señor Breva dijo que venía en nombre de Castellón a dar público testimonio de amor a las libertades públicas simbolizadas en la «Senyera».

Ante el juramento de fidelidad a la Señera, la voz de Castellón no podía faltar, y aquí estoy para deciros que no es vuestra sólo la Señera: es de toda la región... (una estruendosa salva de aplausos interrumpió al orador).

«Un Gobierno, sigue diciendo el orador, creyó que bastaba negar a las regiones su personalidad, para que ésta dejase de existir; ya veis que eso no basta, y aquí estamos todos para afirmar que existe, y para testimoniar que estamos dispuestos a fortificar los lazos que nos unen, para engrandecerla.»

Terminó abrazando al alcalde y besando la Señera, y diciendo que todo ello significaba dicción firme de acrecentar las glorias regionales.

El señor Mengual dijo que era la primera vez que presenciaba un espectáculo tan impresionante.

«Vengo—añadió—en nombre de Alicante a sumarme al homenaje

El alcalde de Valencia llevando la Señera auténtica, que fué sacada ayer de su vitrina y expuesta al público desde uno de los balcones del Palacio Municipal

(Fot. Barberá Masip.)

✝

ROGAD A DIOS EN CARIDAD POR EL ALMA DE

LA SEÑORITA

Anita Oscar Muñoz

que falleció ayer, a las tres de la madrugada, en la villa de Catarroja

fortalecida con los Santos Sacramentos y la Bendición Apostólica de S. S.

R. I. P.

Su desconsolada madre doña Ana Muñoz Alapont, tíos doña Adela, don Jacobo, doña Julia, don Abelardo, tíos políticos, primos y demás familia ruegan una oración por la finada.

NO SE REPARTEN ESQUELAS.

✝

R. I. P.

Todas las misas que se celebrarán hoy, día 26, en las parroquias de la Santa Cruz, San Bartolomé, San Andrés, Santo Tomás y San Nicolás; Capillas de Nuestra Señora de los Desamparados y de Nuestra Señora del Milagro, de esta ciudad, y las que se celebrarán en la parroquia de Santa María, de la ciudad de Alcoy, y las misas y aniversarios que se celebrarán en la parroquia de San Bartolomé de la villa de Vallada, serán en sufragio del alma de

LA MUY ILUSTRE SEÑORA

D.ª Felicidad Rico y Alonso de Medina

de Merita

que falleció en esta ciudad de Valencia el 26 de Julio de 1928

Su viudo e hijos suplican a sus amistades la asistencia, de lo que quedarán agradecidos.

Ministerio de Educación, Cultura y Deporte

que tributáis nuestra Señera, a la Señera de la región valenciana.»

Terminó sus sentidas palabras diciendo que besaba la Señera en nombre de Alicante; haciendo suyas las palabras del señor Breva, y haciendo votos por que en el propósito de todos entre la decisión de labrar la grandeza regional para ofrendarla a la Patria España.

Estas palabras fueron acogidas con estrenidosos aplausos.

Seguidamente fué izada la Señera confeccionada con este fin, entre vivas y aplausos prolongados y entusiastas. La Banda Municipal interpretó el Himno, coreado por la muchedumbre, y hubo de ser repetido en un ambiente de emotividad extraordinaria.

La Señera fué devuelta al Archivo con todos los honores de reglamento.

Luego se organizó una manifestación, presidida por los representantes de la región, y se dirigió al Parterre, a los pies del monumento a don Jaime; fué interpretado el Himno, disolviéndose los manifestantes con el mayor orden y satisfechos de la brillantez de la jornada.

Una adhesión de Buenos Aires

El presidente del Círculo Valenciano de Buenos Aires, don Arturo Espí, nos remitió ayer desde la capital de la Argentina el siguiente despacho:

«De todo corazón nos asociamos al solemnísimo acto de ser izada la «Senyera» en Valencia, primer acto de regionalismo que oficialmente realízase en nuestro antiguo reino. Viva Valencia.»

En defensa de la personalidad valenciana

El día de la lengua valenciana

Actualmente se hallan en Valencia las más genuinas representaciones de las tres provincias hermanas, los presidentes de las Diputaciones de Alicante, Castellón y Valencia, y aunque no se hallen esas autoridades investidas de poder legislativo, podrían señalar su entrevista en nuestra ciudad con el acuerdo, entre ellas, de manifestar su deseo de que en todas las tierras valencianas se celebrase todos los años en un día determinado el homenaje a la lengua de la región.

¿En qué había de consistir este homenaje? Sencillamente en intensificar ese día el uso del idioma, dedicándole sesiones apologéticas; recitando en las escuelas y centros de enseñanza poesías y leyendo prosa selecta de nuestros mejores escritores, o dedicando sus maestros una lección a esa lengua; publicando los periódicos una hoja en valenciano; arreglando las librerías sus escaparates con libros valencianos; promoviendo concursos de obras valencianas, y cooperando el público en acoger y fomentar en este día todas las anteriores manifestaciones.

Todo esto que se propone no se halla fuera de las disponibilidades del momento. No se necesita para realizarlo más que una poquita de buena voluntad. Habrá algún espíritu escéptico que sonría ante todo esto, que calificará de pequeñeces sin finalidad práctica alguna; pero a los que esto piensan les responderemos que con estas pequeñeces se van fundamentando nuevos estados sociales y políticos. Lo hemos dicho varias veces, y no nos cansaremos de repetirlo: mientras los valencianos no logremos limpiar bien nuestra espiritualidad, quitándole todo el sedimento que han ido dejando una obra funesta y contraria a nuestra verdadera personalidad, Valencia no se desenvolverá bien, porque hoy ésta ha llegado a un estado que ni tiene su alma pristina, ni la obra centralista ha conseguido modificarla tan profundamente que haya borrado los rasgos principales y más característicos que antes tenía.

Y hecha esta pequeña digresión, entremos a señalar el día en que en concepto nuestro creemos que habría de ser más oportuno para el homenaje propuesto. En nuestro sentir hay uno muy indicado, el de *San Donís*, el que conmemora la entrada de las tropas cristianas, con el Rey don Jaime a la cabeza, el que señala la constitución del nuevo reino valenciano.

En los pasados siglos fué el día de San Dionisio uno de los más señalados de la vida valenciana. Aún recuerdan los cronistas la visita que hacía la ciudad en fecha tan marcada al Monasterio de Nuestra Señora del Puig, la Covadonga de la reconquista valenciana; aún queda como vestigio de aquellas solemnes fiestas de antaño la clásica costumbre en dicho día de solemnizarlo comiendo golosinas y *fabricando piuletes y tronadors*, aunque de dulce. Unida a las manifestaciones que de poco tiempo a esta parte han comenzado a celebrarse como tributo de gratitud al gran Rey don Jaime, depositándose flores y pronunciándose discursos al pie de su monumento, ríndase también el homenaje a la lengua que estableció de una manera oficial en el reino conquistado aquel Monarca, con sus sabios y liberales *furs*.

JORDI DE FENOLLAR

¿No desea usted oír una película SONORA en PERFECTO IDIOMA ESPAÑOL y música española? Vea

La canción del día

Lunes próximo en

OLYMPIA

LA FERIA

Programa para hoy:

A las 16'30: Segunda corrida de toros de la ganadería de don Argimiro Pérez Tabernero, con divisa encarnada y amarilla. Matadores: Marcial Lalanda, Gitanillo de Triana y Barrera.

A las 22: En el Paseo de la Alameda, bailes regionales, dirigidos por el maestro de bailes don Enrique Vicent.

A las 22'30: En los Jardines del Real, la Fiesta del Amor, organizada por la Asociación de la Prensa.

A las 22'30: En el Pabellón del excelentísimo Ayuntamiento, concierto por la Banda Municipal de Música.

A las 23: En el referido Pabellón, baile con cotillón del excelentísimo Ayuntamiento.

Programa para mañana:

A las 16'30: Tercera corrida de toros de la ganadería de doña Carmen de Federico (antes Murube), de Sevilla, con divisa negra y encarnada. Matadores: Manolo Martínez, Niño de la Palma y Cagancho.

A las 18: Carreras de bicicletas y motos en el velódromo de Vallejo.

A las 22: En el Paseo de la Alameda, bailes regionales.

A las 22'30: En los Jardines del Real, Serenata a Valencia y a las valencianas, originalísima charla por Federico García Sanchíz, organizada por la Asociación de la Prensa.

A las 22'30: En el Pabellón del excelentísimo Ayuntamiento, concierto por la Banda Municipal de Música.

A las 24'30: En el Real de la Feria, disparo de un castillo de fuegos artificiales, a cargo del pirotécnico don Basilio Más, de Alfafar.

EXTRACTO DE MALTA DOCTOR GREUS
Alimento Vegetal Reconstituyente
Farmacia plaza Santa Catalina, 4

Valencia

Fué la de ayer una jornada movidita por las solemnidades y festejos que se celebraron. Merece destacarse en primer término la grandiosa fiesta a «nostra Senyera»; fué un acto transcendental e histórico, de los que forman época, porque marca una etapa en la historia del renacimiento levantino. En otro lugar reflejamos la importancia y la hermosura del acto.

En la Alameda se celebró por la mañana el concurso de elegancia de autos, que fué una nota simpática y distinguida.

La primera corrida de toros, la clásica de San Jaime, tuvo la importancia de siempre, viéndose la plaza llena. El desfile por la Alameda tan pintoresco, regocijado y sugestivo como todos los años.

Por la noche la Asociación de la Prensa celebró su festival lírico en los Viveros, que constituyó un éxito, tanto de arte como de taquilla. No podía esperarse menos, porque el programa era de los que despiertan general curiosidad.

Hubo baile y concierto en el Pabellón Municipal, y como fin de fiesta se disparó en el Real de la Feria un estrepitoso castillo de fuegos artificiales, que satisfizo a los aficionados.

Notóse ayer una gran afluencia de forasteros; siguieron llegando por todas las estaciones, y en autobuses y coches particulares viajeros, para asistir a los toros y a todos los demás números del variado programa de ayer.

El tiempo contribuyó a la hermosura y esplendidez de la jornada. Por la mañana amaneció nublado, pero poco después se despejó el cielo, brilló el sol canicular y una brisa confortable atenuó los rigores de la temperatura.

—EXCURSIONES DOMINICALES POR LA LINEA DEL FERROCARRIL CENTRAL DE ARAGON.

La Compañía del Ferrocarril Central de Aragón ha establecido billetes de ida y vuelta para excursiones dominicales, con una rebaja del 33 por 100 sobre los precios de la tarifa general, desde Valencia para Sagunto a Jérica inclusive y sólo valederos: a la ida, para el tren que sale de Valencia el sábado a las 19'30 o para el que sale el domingo a las 7'45 horas; a la vuelta para el tren que pasa el domingo por Jérica a las 18'7, o para el que sale de Jérica el lunes a las 5'30, los cuales tienen su llegada a Valencia a las 20'45 y 8'20 horas, respectivamente.

—Muebles de lujo y económicos. Liern, Paz, 22, Valencia.

—«PLATA MENESES», ORFEBRERIA RELIGIOSA, Paz, 5, Valencia.

—Entre las entidades que han contribuído con su entusiasmo al mayor éxito de la fiesta de la «Senyera», merece consignarse la Academia de Dibujo Fuster, que a sus expensas contrató la banda de la Juventud Musical, de Silla.

Después de asistir dicha corporación musical a la exaltación de la «Senyera», se trasladó al Parterre, donde ejecutó el Himno Regional.

—ENFERMEDADES HERPETICAS. *Depurativo y Pomada Casasa.* De venta: Droguería La Luna y farmacia Loras.

—Para buenos muebles y baratos la Casa Liern. Paz, 22, Valencia.

—Si están sus pies hinchados, ardientes, cansados, sudorosos, doloridos; nada encontrará mejor que un baño con SAL-BAÑ. Un baño, 35 céntimos. Farmacia de la Morera, abierta todas las noches, Barcas, 13 (frente al Banco de España).

—Con motivo de la festividad de San Jaime se publicó ayer y hemos recibido, un número extraordinario de *El Tradicionalista*, en el que se insertan trabajos de afirmación de los ideales que defiende la mencionada publicación y grabados con el retrato de don Jaime de Borbón y de nuestra «Senyera».

—Anemia, debilidad, curan con *Sellos Nucleinados* López Moreno.

—PIKMENTINE.—Tinte para el cabello. Todos los colores, del negro carbón al rubio. Venta: Farmacias y droguerías. Al por mayor: Cuarte, 51, laboratorio.

—Ha dirigido a los Sindicatos Agrícolas legalmente constituídos, una circular la Cámara Agrícola, ofreciendo, mediante ciertas condiciones, el adelanto de la mitad del precio del coste de las seleccionadoras de semillas "Marot" para facilitarles su adquisición, por entender que es una operación esencial para el logro de buenas y sanas cosechas.

—En la primera quincena de Septiembre se verificará en la Cámara Agrícola una exposición de productos elaborados con mostos concentrados. En el laboratorio de la mencionada entidad se están realizando los trabajos consiguientes para el mayor éxito de la exposición.

—De inmejorable calidad y gusto y a precios sin competencia son los muebles de la fábrica de E. VILELLA. Muebles de junco y mimbre para casas de campo y sociedades. Sillones desde 9 pesetas. Exposición y venta: Paz, 17. Fábrica y Exposición: Jesús. 108.

—Para enfermos del estómago, intestinos e hígado, las mejores aguas son las de «El Paraíso», de Manzanera (Teruel).

—Ayer por la mañana las autoridades de Alicante y Castellón, acompañadas de las nuestras, visitaron la Diputación provincial, recorriendo detenidamente todas sus dependencias, mostrándose encantadas de la visita.

Luego visitaron los establecimientos dependientes de la Diputación, como el Hospital, Casas de Misericordia y Beneficencia y Manicomio, siendo recibidos en dichos lugares por los directores y personal. Recorrieron dichos establecimientos, para los que han tenido sinceros elogios, manifestando su complacencia por conocer dichos establecimientos, modelo de los de su clase.

Por la tarde estuvieron en la plaza de Toros; luego en la Fiesta de la Señera. Por la noche fueron obsequiados por el señor Maestre con un banquete íntimo en el Pabellón Municipal de la Feria, y más tarde pasearon por el Real y asistieron al festival de la Asociación de la Prensa en los Viveros, recibiendo en todas partes numerosas pruebas de afecto y consideración.

—Durante la Feria, a menos de coste, los calzados Lafarga. Pí y Margall, 52.

—PARASOLES y juguetes para playa y campo. Gran Bazar Armería E. Altarriba (antes Schilling), Paz, 13.

—Ha quedado constituída la junta de las fiestas del Santísimo Cristo de la Fe de la calle de Sagunto, que tiene que actuar en el período 1930-31.

La integran los señores siguientes:

Presidente, don Antonio Capilla; vice, don Salvador Alcañiz; secretario, don Manuel Cortés; vice, don Julián Espinal; tesorero, don Vicente Bolós; contador, don Sebastián García; vice, don Vicente Ballester; vocales: don Antonio Sáez, don Enrique Lucas, don Luis Capilla, don Arturo Capilla, don José Baquero, don Blas Guizot, don Vicente Bellver, don Vicente Carbonero, don Nicolás Martínez y don José Brú.

NOTAS DE SOCIEDAD

Petición de mano

Por la respetabilísima señora doña Francisca Gómez Cánovas, viuda de Testor, y para su hijo nuestro distinguido amigo el joven doctor y secretario de la importante Sociedad madrileña Cementos Asfálticos, don Francisco Testor, fué pedida ayer la mano a la también muy respetable señora doña María Gomis, viuda de Manent, de su bellísima hija Carmen Manent. Entre los novios cruzáronse valiosos regalos, fijándose la boda para el próximo mes de Octubre.

Reciban nuestra más cordial enhorabuena los futuros esposos y sus muy distinguidas familias.

Hace 50 años

26 de Julio de 1880.

Noticias de Madrid

Madrid 25.—En la madrugada de hoy ha habido un nuevo temblor de tierra en Manila.

Vida extranjera

Viena 24. — Se asegura que los Gobiernos de Francia e Inglaterra han aceptado el encargo de ponerse al frente de la demostración naval que las potencias harán en las aguas de Turquía, en vista de que la Puerta se niega terminantemente a dar cumplimiento al Tratado de Berlín.

Notas valencianas

Se celebró la segunda corrida de toros de Feria. Por haber sido «dimitido» Regatero, Lagartijo mató nueve toros, uno que no pudo lidiarse el día anterior, por haber anochecido y los ocho señalados para la corrida de hoy, que pertenecían a la ganadería de don Manuel García Puente, antes de Aleas, de Colmenar Viejo.

Lagartijo cosechó muchas palmas, *más que el día de Ramos en la Catedral, un almacén de sombreros y un estanco de cigarros.*

Los toros muy buenos, las cuatro primeros, regular el quinto y malos los restantes.

(De LAS PROVINCIAS.)

Hacia el frente único de las fuerzas económicas valencianas

En la Federación Industrial y Mercantil de Valencia y su región se celebró ayer un acto de gran simpatía y sugestión.

Se trataba de izar la Señera en su nueva casa social, y para tal fin, se reunieron en banquete íntimo los presidentes de varios organismos que en conjunto formaban un núcleo importantísimo de carácter industrial y mercantil, como pocas veces se puede contemplar y difícilmente reunir.

Véase la relación:

El delegado de Hacienda; don Vicente Noguera Bonora, presidente de la Federación, y el directorio integrado por los señores Casanova, Boluda, Hernández Lázaro, Arnau, Serrano, Rieta, Feliu, Juliá Tejedo, Galindo, Tamarit, del Consejo de administración de la Casa de la Industria y el Comercio; don Jesús Martínez Correcher, ex presidente de la Confederación Patronal Española, vocal de la Comisión de Organización corporativa nacional, etc.; don Vicente de Roig Ibáñez, autor de varios libros y de la Memoria discutida en la Academia de Legislación y Jurisprudencia, sobre la "Constitución que necesita España"; señor Sánchez Arboleda, director de la Siderúrgica del Mediterráneo; don Nicolás Franco, director de la Unión Naval de Levante; ingenieros señores Alfaro, Gil Barberán, Millá, Montañés y otros; el presidente o un representante de las organizaciones industriales y mercantiles de transportes, manufacturas en bronces, jabones, artes gráficas, joyería, productos químicos, fabricantes de calzado, frutas y hortalizas, fabricantes de papel, molineros de harinas, pirotécnicos, metalurgia, ultramarinos, comestibles, construcción, baldosas, ladrilleros, ramo de la piel, carpinteros, droguerías, yutes, confecciones ropas, construcción maquinaria, fundición, cerrajería, curtidos, piedra artificial, ebanistas, curvadores, chapas y tableros, juguetes, cerámica, cajas cartón, y varias más, estando representadas las 184 entidades que integran dicha Federación.

Hicieron uso de la palabra los señores García Sanz de Castellón, Monllor, Sanz, Sanz Simón, Albors, Simó Sancho, Andrés Ferrer, Climente Taléns, Fernández, Devís, Marco Cabrelles, Joaquín Rieta, Molina y Rovira.

A los postres habló el secretario general de la Federación, don Juan J. Gómez Correcher, que se mostró orgulloso de contemplar la pujanza de una obra, para cuya prosperidad y consolidación puso todos sus entusiasmos y todas sus energías. Expresó su confianza en el triunfo de Valencia; y esta confianza será realidad cuando exista completa la organización, sin la cual no es posible pensar en la victoria.

Afirmó que es también indispensable para triunfar el desistir de seguir otorgando a extraños la defensa de los intereses económicos; por no haberlo hecho antes, hemos de ir mendigando que se nos conceda como favor lo que es nuestro derecho.

Habló de la necesidad de intervenir en todos los organismos, desde los cuales se puedao rientar alguna actuación de cualquier aspecto social, y se refirió a la manida frase de que carecemos de hombres.

Los tenemos — exclamó y en abundancia. Y citó elogiosamente a los señores Noguera, Roig Ibáñez, Martínez Correcher, Hernández Lázaro, Franco, Sánchez Arboleda, etcétera, etc., creadores unos, sugeridores otros, de nuevos idearios, y aptos todos para la obra grandes de dirigir un pueblo. Hombres capaces de dirigir y encauzar el espléndido resurgir valenciano que presenciamos.

Fué muy aplaudido. La orquestina entonó el Himno Regional, que fué escuchado de pie por todos los presentes, y la traca dejó oír sus estampidos.

A ruegos insistentes del público pronunció breves palabras don Vicente Noguera, diciendo que si la unión es fuerza, no habrá nada que se pueda comparar a la Federación el día en que se logre la unión de la industria, del comercio y de la agricultura. Terminó exhortando a los presentes a que hagan cuanto puedan para que llegue pronto tal momento.

El señor Martínez Correcher prometió para muy pronto una conferencia.

El señor Roig Ibáñez refirió que durante estos días de debates tan frecuentes en la Academia de Legislación y Jurisprudencia, en los cuales han tomado parte muy activa, ha recibido varias veces la misma pregunta: Cómo siendo tan poderosa la Economía valenciana, tenía Valencia tan poca parte en la gobernación del país. Y él, orgulloso, contestaba, que el señorío nativo de los valencianos no se presta a rastrear tras los jefecillos políticos. Pero a pesar de esta contestación, que de momento satisfacía su amor propio, reconoce que Valencia debe actuar para que su economía tan poderosa, en la economía nacional tenga la debida preponderancia.

El señor Hernández Lázaro dijo que se deducía en efecto una impresión deprimente, de comparar lo que representa nuestra economía en el país, y lo que debería representar; ello lo atribuye a que los valencianos no tienen en los Gobiernos la influencia que deben tener, ni la intervención directa en la gobernación del país, que es debida, dada la intensidad de nuestra economía.

Verdad es—afirmó—que las camarillas políticas no es corriente que se nutran con valencianos. Pero no es solo eso: carecemos de influencia, y nuestra actunción no ha sido lo eficaz que debiera, gracias a que nuestros elementos económicos no se han injerlado en la política, ni se han decidido a dirigirla.

Recomendó la suma conveniencia de que cese el divorcio existente entre los creadores de nuestra riqueza y los directores de nuestra política; precisa se incorporen a la política; que actúen prescindiendo de derechas y de izquierdas, y formando el frente único de los productores: de agricultores, industriales y comerciantes.

Terminó diciendo:

Quien logre unir a los agricultores e industriales para hacerles actuar en la vida pública, habrá realizado la obra más eficazmente regionalista y habrá prestado a la economía valenciana el servicio más valioso.

El señor Valldecabres felicitó a los organizadores del acto, pues habían logrado congregar elementos muy estimables de la economía valenciana, siendo más estimable aún el haber conseguido hermanarles para formar un valioso núcleo.

Estudió varios aspectos de la vida patronal, en relación con los problemas sociales y económicos, aludiendo al hecho de que cuando los obreros quedan libres de toda preocupación, por quedar cumplida su jornada, el patrono sigue ligado al deber de resolver los problemas de la industria para que ésta pueda desenvolverse y cumplir los fines que la sociedad le asignan.

Estimó como gran conquista la de haberse unido los elementos patronales para conocerse mejor y defender sus intereses, y terminó recomendando el que se vaya a una concordia de todos los elementos aprovechables para la gobernación del país: «Prescindamos de la política, si así conviene, y vayamos al frente único de intereses económicos, en cuyas filas yo militaré como simple soldado.»

Fué muy aplaudido, así como todos los oradores, y se dió fin al acto, satisfechos todos de haber convivido unos momentos en un ambiente de paz y entre factores muy importantes de la riqueza nacional.

"Marina", en los Viveros

Anoche, como estaba anunciado, se celebró en los Viveros Municipales lo que puede calificarse de acontecimiento artístico, ya que para cantar la obra inmortal de Arrieta, «Marina», reuniéronse nada menos que los ases de la zarzuela grande, la sin par Clarita Panach y los ilustres artistas Vicente Sempere, Emilio Sagi-Barba, Redondo del Castillo, Teresa Camarena y Manuel Vivas; con este elenco, ni que decir tiene cómo estarían anoche los bellísimos jardines municipales. Toda la Valencia que pudo lograr localidades, se hallaba allí; el gentío era imponente.

Decir que aquella «Marina» es la que soñó el mismísimo autor, nos parece todavía poco, pues los artistas pusieron toda su alma y todas sus facultades al servicio de la obra y de la Asociación de la Prensa.

El público quedó encantado, complacido, y se hubieron de repetir algunos números. Seguramente si fuera posible una «reprisse», volverían a llenarse los Viveros Municipales.

La «Festa del amor», organizada para hoy, también promete ser un éxito. El programa está lleno de originales iniciativas que lo aseguran.

* * *

Aunque en otro lugar del periódico anunciamos que la banda Primitiva de Liria actuará esta noche, hemos de consignar aquí que no puede tomar parte en la fiesta, y en su lugar se dará un gran concierto.

En éste cantará Clarita Panach «El ruiseñor de la huerta» y la cavatina de «El barbero de Sevilla»; el gran tenor Vicente Sempere cantará el raconto de «Lohengrin» y «Payasos», y el excelente bajo Redondo del Castillo interpretará el golondrón de «Maruxa» y otras canciones.

Este acto de concierto ofrece gran interés por los valiosos elementos que en él actúan.

Un delicioso sueño
después de un día fatigoso, se consigue tomando a diario este poderoso reconstituyente
Combate sin tregua
INSOMNIO
NERVIOSIDAD
ANEMIA
Estará siempre fuerte y sana la persona que tome Jarabe de
HIPOFOSFITOS
SALUD
Cerca de medio siglo de éxito creciente. Aprobado por la Real Academia de Medicina.
Pedid JARABE SALUD para evitar imitaciones.
No se vende a granel.

Cartelera de espectáculos

APOLO

Hoy sábado, a las 10'30 noche

Exito enorme de la famosísima estrella

Pastora Imperio

con su nuevo y exclusivo repertorio de grandes creaciones.

—

Presentación del espectáculo típico andaluz,

Una fiesta gitana en Sevilla

tomando parte notables artistas, entre ellos

La Macarrona

— Y —

Pastora Imperio

Mañana, funciones tarde y noche.

OLYMPIA

Hoy sábado

Exito en su versión sonora de dos producciones Metro Goldwyn Mayer,

EL VIKING

Película 100 por 100 en tecnicolor interpretada por PAULINE STARKE y DONALD CRISP.

ICAROS

La gran creación de RAMON NOVARRO con ANITA PAGE y RALPH GRAVES.

—

LUNES PROXIMO: REPRISE de

La canción del día

100 por 100 sonora. Hablada y cantada en ESPAÑOL. Letra de Pedro Muñoz Seca y Pedro Pérez Fernández. MUSICA DEL MAESTRO GUERRERO.

La casa Monpelas, de París, perfuma el salón con colonia "MALACEINE".

Teatro Ruzafa

Hoy, programa monstruo
A las 5 tarde y 9'30 noche

LA VIUDA DE NADIE

Preciosa comedia presentada por Leatrice Joy y Charles Ray.

VIDA Y MUERTE DE JOSE GOMEZ "GALLITO"

Proyección de las mejores corridas que actuó este gran torero y entierro del mismo.

LA MUJER FATAL

Interesante drama interpretado por los afamados artistas Jetta Goudal y Víctor Varconi.

SE VIGILAN MARIDOS

Graciosa cómica en 2 partes

En breve: Sensacional estreno. RASPUTIN

LIRICO

Hoy sábado
Extraordinario programa sonoro Fox
A las 5'45 tarde y 10 noche
BUTACA, 1 PTA. — GENERAL, 0'40

MI COMEDIA
Cómica muda, en 2 partes
NOTICIARIO FOX MOVIETONE

I PAGLIACCI
Por el notable barítono BONELLI

Flor del mal

Por RAQUEL MELLER

¡¡Exito definitivo!!

Ultimas exhibiciones de

Un plato a la americana

Por la pareja ideal JANET GAYNOR y CHARLES FARRELL.

—

Lunes próximo: A petición del público, REPRISSE de "EL CUERPO DEL DELITO", película totalmente hablada en español.

Gran Teatro

CINE MUDO
Local ventilado y perfumado
Hoy, 4'45 tarde y 9'30 noche.

El amigo de Polidor

Asunto cómico

La gran producción UFA,

LOOPING THE LOOP

Jenny Jugo-Warwick Ward

ENCICLOPEDIA PATHE
Estreno del natural

La Ley de la Policía Montada

Estreno, por Bob Custer

60 céntimos preferencia, 60

COLISEUM

Hoy sábado
A las 5 tarde y 9'30 noche
BUTACA, 0'30 — GENERAL, 0'20

REVISTA VERDAGUER

El crimen de Vera Mirzewa

Interesante comedia dramática por MARIA JACOBINI.

La última función de gala del Circo Wolfson

Extraordinaria producción por la mujer más guapa del mundo HELEN HALLAN.

UNA AVENTURA DEL GATO MOCHALES

—

Lunes próximo:

El león de Sierra Morena

Riguroso estreno en VALENCIA

Commissaires-Priseurs de Marseille

El miércoles 6 de Agosto, a las 9'30 y 14'30, y los días siguientes si hay lugar:

1.° 144 Avenue d'Arenc (Fábrica llamada "de la Villette"), en Marsella.

2.° 101 Route Nationale en Saint Louis, Marsella.

Venta en subastas públicas y al detalle de un importante material de fábrica de aceite, que se puede ver los días 4 y 5 de Agosto, de las 9 hasta las 12 y de las 14 hasta las 18, o desde ahora dando cita al rematador de subastas.

Entre otro material:

Calderas semi-tubulares, moledores de cáscara, separadora, bombas diversas, dinamos, acumuladores, tamices, descortezadores, cortadoras de residuos, secadora, moledores laminadores, numerosos cilindros de aceite, trilladoras.

21 prensas angloamericanas.

Numerosas partidas de accesorios (poleas, árboles, correas, obradores, vigas, carretones, etc.)

22 filtros prensa "Simoneton".

Nomenclatura detallada e informes, pidiéndolos al señor don J. J. TERRIS, rematador de subastas, en Marsella, 9, Rue Chateauredon (teléf. Colbert 13-54).

Homenaje a don Jacinto Benavente,

presidente honorario de la Confederación Nacional de Maestros

Reunida la comisión ejecutiva del Homenaje a don Jacinto Benavente que organiza la Confederación Nacional de Maestros, se toman los siguientes acuerdos:

Hacer público y definitivamente el propósito del homenaje, que consistirá en recabar de los Poderes públicos la creación de un grupo escolar con el nombre de Jacinto Benavente, o que se dé este nombre a uno de los que se construyan.

Abrir una suscripción de carácter popular para erigir un monumento alegórico que simbolice su gloriosa producción teatral.

Constituír una comisión colaboradora y otra de honor formada con las principales figuras de la escena, del periodismo y de la enseñanza, así como de personas afines de estos sectores, que simpaticen con la idea.

Designar para la realización del trabajo escultórico, al artista granadino José María Palma.

Hacer una circular-manifiesto para pedir la aportación de colectividades, agrupaciones, etc., que se asocien espiritual y económicamente al homenaje.

Hacer los nombramientos del Comité de honor, indicados en la circular-manifiesto, así como los de vocales colaboradores.

Madrid y Julio de 1930.—La Comisión ejecutiva, *C. Martínez Page, Z. Ladislao Santos, Valentín Fernández Cuevas, Angel A. Castilforte.*

Concurso de elegancia de automóviles

El Moto Club Valenciano pone en conocimiento de todos los señores vencedores en el Concurso de elegancia, que el reparto de premios se celebrará mañana domingo en los locales del Real Automóvil Club Valenciano, situados en la calle de Martínez Cubells, número 2, entresuelo, a las doce en punto de la mañana.

Teléfonos de LAS PROVINCIAS

REDACCION
10.650
y
ADMINISTRACION
12.520

Espectáculos

APOLO.—A las 10'30 noche: La Macarrona; Una fiesta en Sevilla; Pastora Imperio.
OLYMPIA.—A las 5'45 tarde y 10 noche: Sesiones de cine.
LIRICO.—A las 5'30 tarde y 10 noche: Cine mudo y sonoro.
GRAN TEATRO.—A las 4'45 tarde y 9'30 noche: Sesiones de cine.
COLISEUM.—A las 5 tarde y 9'30 noche: Sesión de cine.
RUZAFA.—A las 5 tarde y 9'30 noche: Sesiones de cine.
TEATRO DE VERANO. — A las 10'30 noche: Alma de Dios; Los Claveles.

Ministerio de Educación, Cultura y Deporte

Encarnita Marzal

Gran artista valenciana, cancionista estupenda, que esta noche actúa en la función de los Viveros

LAS CORRIDAS DE FERIA

Ayer tuvo lugar la primera y en ella, como asociándose a la fiesta valenciana que se celebraba después, resultó triunfador nuestro paisano Manolo Martínez

Ocho toros de Guadalest, para Martínez, Niño de la Palma, Torres y Bienvenida

Comenzaron ayer las famosas corridas de la Feria de Valencia, y como en el presente año su organización ha dado motivo a que nos hayamos ocupado de ellas, con minuciosidad de detalles, poco nos queda por decir al lector que éste no sepa, y por esto vamos a ser breves en el preámbulo, pues son ocho toros y la tarea es larga y tememos cansarle.

Sin embargo, resaltaremos que la plaza ofrecía el clásico aspecto de la corrida de *Sent Chaume*, viéndose los tendidos de sombra completamente llenos y los del sol con un claro no muy grande.

En las localidades de preferencia un mujerío que atontaba. Muchas de nuestras bellas paisanas se ataviaban con la españolísima mantilla, y otras lucían vistosos mantones de Manila.

También asistían a la corrida los alcaldes y presidentes de las Diputaciones de Castellón y Alicante, que son nuestros huéspedes oficiales, y que tomaron asiento en los palcos de las Corporaciones provincial y municipal.

Las nuevas banderitas españolas y valencianas que adornan el tejadillo de la plaza, así como las dos grandes que coronan el palco presidencial y las colgaduras nacionales que cubrían las barandillas de los palcos ofrecían un conjunto vistoso.

Todo en la tarde de ayer era propicio a la fiesta de toros, pues además de sus elementos propios, había luz y alegría, y el tiempo fué inmejorable.

A la hora fijada ocupó su sitio en la presidencia el comisario de Vigilancia don Felipe Fernández, desfilando las cuadrillas, y después del protocolario cambio de capotes, sonaron los timbales y clarines, dándose suelta al

PRIMERO

De nombre «Bombito», berrendo en negro, bien puesto de cabeza

En el ruedo Martínez y Bienvenida.

El bicho corretea y el de Ruzafa le dió unos capotazos para recogerlo, pero no lo consiguió la primera vez. Lo intentó de nuevo y se embarulló.

Alabau marra y Marínez hizo el quite.

Barana estuvo bien y Bienvenida escuchó palmas en el suyo. Nuevamente entró «Bombito», que desmontó a Barana. Martínez esta vez está mejor. Otro puyazo de Alabau, que besó la arena, y un quite aplaudido de Manolito. El de Guadalest cumplió.

Pintero y Carranza llenaron el segundo tercio clavando cuatro pares.

Entró en funciones el paisano Martínez, que muleteó con la derecha, estando cerca y confiado. El toro estaba bueno, y el diestro dió dos pases por alto buenos. Un pinchazo entrando en corto. Repitió de la misma manera y agarró un estoconazo en todo lo alto. Saca el estoque y descabelló. Ovación y petición de oreja. El presidente se resistía en los primeros momentos y al fin accedió. No había para tanto, aunque el ruzafeño estuvo bien, pero sólo bien.

SEGUNDO

«Extremeño» de nombre, ensabanao. (El toro de «cartón» que tanto llamó la atención por su pinta el día de la desencajonada.)

Cuando salió este bicho aún duraban las palmas a Martínez, que tuvo que saludar desde los medios.

Cayetano Ordóñez y Enrique Torres eran los que actuaban.

El primero le paró los pies al bicho con unos capotazos voluntariosos. En el primer quite también demostró voluntad, pero nada más.

Torres en su vez no se lució.

Dos puyazos más a cargo de Calderón y Chavito y dos intentos de quite a cargo de los citados matadores, que tampoco gustaron.

Cástulo y Ordóñez palitroquearon sin pena ni gloria.

El de Ronda comenzó con un pase ayudado por alto; siguió con la derecha, encerrándose en tablas. En éstas y estando distanciadillo, unos mantazos vulgares. Entrando de lejos, un pinchazo volviendo la cara.

Continuaron los mantazos, quedando desarmado, y entrando mal, un bajonazo indecoroso seguido de la protesta consiguiente.

El toro no presentaba dificultad alguna.

TERCERO

«Rociero», berrendo en negro, con buenas defensas.

Galea fué perseguido al correr el toro y tuvo que *tocar mare*, o sea colarse en la barrera apurado.

Torres veroniqueó, y como resultó achuchado, se tiró a hacer el quite Galea, que tuvo la desgracia de resbalar y caer en la misma cara del bicho, que le tiró un hachazo, pero sin encarnar. Ovación a la voluntad del peón.

En el primer puyazo fué desmontado Dutrús. El público se metió con el Niño.

Tampoco en quites consiguió Enrique lucirse.

Rerre y Toreri clavaron los tres pares de reglamento.

Se cambió el tercio, y antes de entrar en funciones Enrique el de Guadalest se cayó porque había sido muy castigado en varas.

Torres quedó desarmado en los primeros pases. Nueva muleta y faena movida. De lejos, un pinchazo escupido. Más muletazos por la cara y otra pinchadura deficiente; otro pinchazo sin hacerse el ánimo el matador.

Descabelló al primer golpe y hubo demostraciones de desagrado.

Es incomprensible cómo el diestro no hubiese entrado ninguna de las tres veces, siendo así que el toro estaba muerto y no ofrecía dificultades.

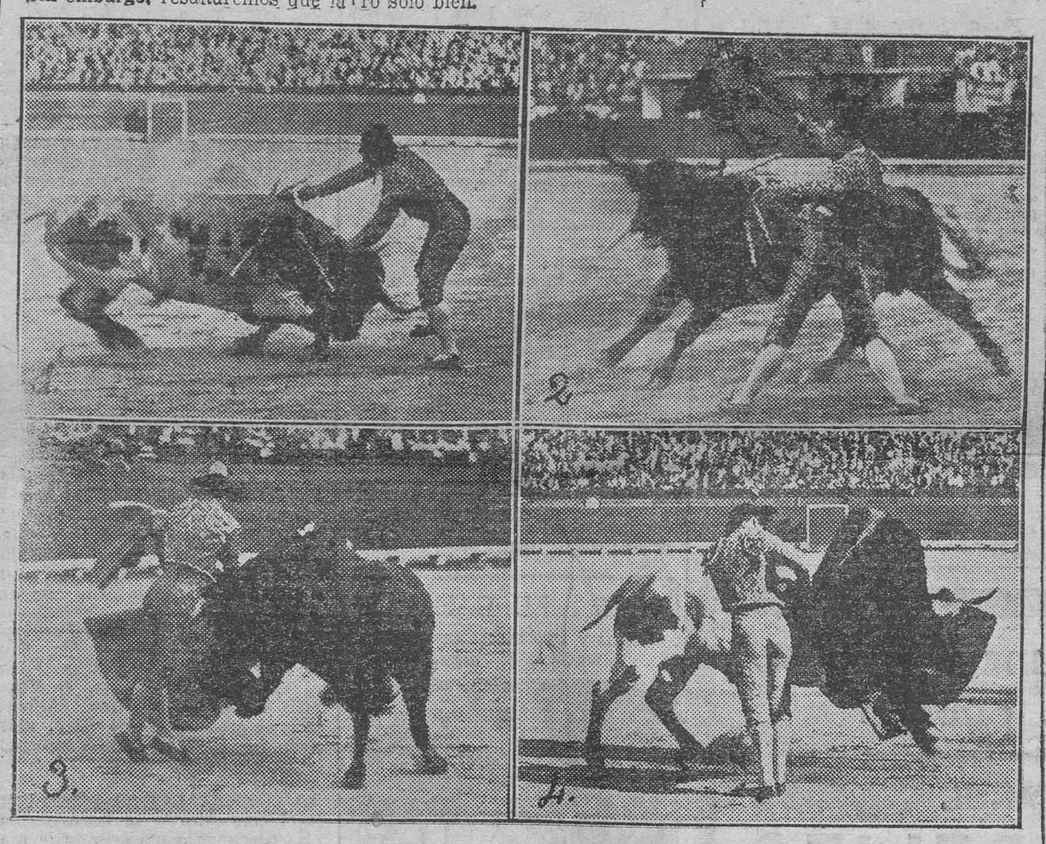

1. Manolo Martínez arreando el estoconazo que mató a su segundo y por el que se le concedió muy merecidamente la oreja.—2. Niño de la Palma en un pase por alto con la derecha, que prodiga demasiado.—3. Torres en un lance de capa.—4. Bienvenida al terminar un quite

CUARTO

«Recovero», berrendo cárdeno, dando en chico, como todos los anteriores.

Bienvenida dió unas verónicas que se corearon.

Artillero fué desmontado y el quite de Manolito se aplaudió.

El otro Artillero «marró», y Martínez se estrechó en el suyo. Repitió este último piquero, apretando más de lo que el novillo, digo, el toro requería.

A petición del público Manolito cogió los palos, y en el primer viaje sólo clavó uno; repite y deja otro porque el bicho no entraba franco. En vista de ello el diestro desiste y cerró el banderillero de turno, que por no dejar mal a su maestro, clavó también medio par.

En el último tercio el primogénito de Bienvenida fué en busca de «Recovero», que marchó a la parte sol barbeando las tablas, con ánimo de najarse al callejón.

En el terreno de tablas le muleteó con la derecha, siendo achuchadillo. Dos pinchazos, ninguno por la vía recta y media delantera y perpendicular, seguida de descabello.

Tampoco esta vez entró recto.

DESCANSO

Como es costumbre en estas corridas, hubo un intervalo de quince minutos, que la mayoría aprovechan para merendar, y nosotros, los que trabajamos, para descansar de verdad.

QUINTO

«Camisillo», negro entrepelao, astifino y escurrido de carnes.

Martínez dió unas verónicas, de las que dos fueron superiores, porque paró enormemente.

Luz *marró* la primera vez y su compañero Carrasco puso a continuación tres puyazos. Los quites de los dos Manolos, de la clase de discretos.

Carranza y Pintero banderillearon, siendo aplaudido el primero.

Comenzó Martínez con un ayudado por alto superior, seguido de otros dos de pecho con los pies clavados en tierra, sacando la muleta por la penca del rabo (ovación) que fueron un monumento.

Al dar un nuevo pase recibió un palotazo en el brazo derecho, que le hizo perder la franela.

Varios pases más, quedando desarmado y entrando con muchas arrobas de agallas y demostrando vergüenza torera, una estocada hasta las cintas, que hizo rodar sin puntilla a «Camisillo».

Ovación grande y petición unánime de oreja, que esta vez le concedió el presidente muy justa y merecidamente ganada.

El diestro, entre una ensordecedora ovación, pasó por su pie a la enfermería, adonde uno de sus peones le llevó la oreja y el rabo, que igualmente se le otorgó.

SEXTO

«Buñolero», negro jirón. Más toro que los anteriores.

Niño de la Palma le paró los pies de manera vulgarísima.

En la primera vara el quite estuvo a cargo de un peón, y esto se repitió después. Como no estaba en la plaza Martínez, saltó al ruedo Bienvenida, pero ninguno de los tres matadores consiguió lucirse en quites, y la plaza se asemejaba a un herradero.

La lidia que se dió al toro, que tenía temperamento, aunque buscaba las tablas, era más propia de una capea.

«Buñolero» fué infamemente picado y toreado: lo que se dice un desastre.

En el segundo tercio apuntamos hasta un par a la media vuelta, cosa que no nos explicamos, porque la verdad, no había para tanto.

El Niño de la Palma hizo retirar la gente, y con ganas de agradar, dió unos pases aceptables, en los que intercaló un rodillazo. Como se veía en él deseos, unos aplaudieron y la mayoría hicieron lo contrario.

Continuó el muleteo sin nada de sobresaliente, pero mejor que en el toro anterior.

Toda la faena fué derechista, y pudo lucirse porque el bicho era lo que se llama una *burra lenta*.

Cuando se había perfilado e iba a entrar a matar, un peón se le llevó el toro, enfurruñándose el diestro, que por lo que vimos después tenía razón, ya que luego «Buñolero» tardaba en cuadrar.

Un pinchazo echándose fuera. Más pases con pérdida de muleta y en el público síntomas de impaciencia.

Entrando a cazarlo, media tendenciosa y a otra cosa.

El público le demostró que no le había complacido la faena.

SEPTIMO

«Chami», negro mulato, bragao y largo.

Persiguiendo a Galea se dió un trompazo contra un burladero del 2 que le produjo pasajero atontamiento.

Enriquito le toreó en mal terreno y se hizo su mijita de barullo.

El de Guadalest fué certero al herir y dejó un jaco para el arrastre.

El tercio de quites fué animado. Primero Bienvenida se tiró el capote a la espalda e hizo uno bonito por verónicas, terminando en serpentina; Cayetano no quiso quedarse atrás y también torea con el capote a la espalda, y últimamente Torres, picado en su honor profesional, igualmente toreó artísticamente, llevando el capote como sus compañeros. Todos fueron aplaudidos muy justamente. Como decimos antes, el tercio fué bueno, el mejor de la tarde.

El tercio de banderillas corrió a cargo de Galea y Toreri, llevando ventaja el primero.

Torres brindó a su médico el doctor Sánchez García y comenzó a muletear bien, dando un natural que se aplaudió.

Hubo un poco de lío, y después que desapareció éste, en los medios, al intentar nuevamente torear por naturales, fué alcanzado el diestro y volteado aparatosamente, cayendo en tierra, donde el bicho quiso recogerle, pero afortunadamente el lidiador resultó ileso.

A todo esto, «Chami» estaba pidiendo que le hiciesen una gran faena, pero el diestro, después del batacazo, no estaba para filigranas, y se retiró a la barrera, donde tomó un sorbo de agua.

Mientras tanto, los peones dieron al de Guadalest una serie de capotazos interminable.

Volvió Enriquito a la brega, y al entrar a matar se le fué la mano y enterró el acero en los sótanos.

¡Lástima de toro!

El público, comprendiendo, sin duda, que se trataba de una desgracia, y en consideración a la voltereta que acababa de dar, guardó una actitud correcta. Hay que ser justos y reconocer que el diestro había mostrado deseos de quedar bien.

El bicho fué palmoteado por un grupo en el arrastre.

OCTAVO

«Ropero», negro con bragas, alto de pitones y grande.

Manolito intentó torearle, pero el bicho se marchó y no vimos nada, y en quites tampoco.

«Ropero» volvió una vez la cara y se declaró manso.

Bombita IV clavó un par, interviniendo Cayetano, que corrió el toro, y parte del público, que le tiene ganas, se metió nuevamente con él.

El tercio de banderillas es de los que no merece la pena el anotarlo.

Con la escarlata, Manolito muleteó por la cara, con su poquito de zaragata. El toro, como ya se ha dicho, era manso y no se prestaba a filigranas.

Dió unos pases en los que el diestro dobló muy bien, y también intervención excesiva del peonaje.

En la hora suprema vinos una verdadera *debacle*. Primero un pinchazo feo, seguido de otro escupido, derrotando el buey. Más pases en tablas, un desarme, otro pase mejor, derrotando también el animalito.

Intenta descabellar a pulso varias veces sin conseguirlo, porque «Ropero» tenía la cabeza hecha una devanadera. (Suena el primer aviso.)

Como el toro estaba entero, desiste el diestro del descabello y entra a matar dos veces más, pinchando donde buenamente se lo permite aquél.

Cuatro intentos más de descabello y el clarín anuncia el segundo aviso.

El diestro, descompuesto y llorando como una criatura, no acierta.

Por fin, cuando sólo faltaban unos segundos para el toque final, dobló el bicho.

En realidad era demasiado toro para un lidiador tan joven, que aunque tiene mucho de «rata sabia», le faltan facultades todavía para luchar con un bicho como el que nos ocupa, que se había puesto difícil de verdad.

Manolito salió de la plaza visiblemente apesadumbrado y acompañado de un grupo de admiradores de su edad que le consolaban.

Veremos en la próxima si la suerte le favorece y no le toca otro «Ropero», y entonces se sacará la espina.

Y esto es lo que dió de sí la primera de Feria, en la que todos teníamos ganas de que acabase, para asistir a la Fiesta de la Señera.

En la corrida reseñada fué proclamado campeón Martínez de Ruzafa.

Y Z

PARTE FACULTATIVO

Al terminar la lidia del quinto toro ha ingresado en la enfermería el matador de toros Manolo Martínez, el cual presenta herida contusa de cinco centímetros de extensión superficial por cinco de profundidad, situada en la cara interna, tercio medio del brazo derecho, que interesa piel y tejido celular y músculo biceps.

Pronóstico reservado. No puede continuar la lidia.—*Dr. Serra.*

—

Terminada la corrida de Toros, no dejen ustedes de visitar el RESTAURANT CERVECERIA MARTI, situado en Pí y Margall, núm. 5.

Asociación de la Prensa Valenciana

GRANDES FESTIVALES EN LOS VIVEROS

ACONTECIMIENTO ARTISTICO

Día 26, a las 10'30 noche,

FIESTA DEL AMOR

Regalo de amuletos orientales a todas las señoritas que asistan.—Rueda de la fortuna.—ENCARNITA MARZAL, maga del cuplet.—Concierto en el que tomarán parte eminentes cantantes.—Una extraordinaria sorpresa. El Himno Regional, con artísticos grupos representativos de sus estrofas.—Un verdadero acontecimiento.—Final, GRAN VERBENA.

Día 27, a las 10'30 de la noche,

Serenata a Valencia y a las valencianas

por FEDERICO GARCIA SANCHIZ. La más original de sus charlas. Aleteará el espíritu valenciano al conjuro de su palabra mágica.

Despacho de localidades y entradas, en las taquillas del teatro Principal, de 11 a 1 de la tarde y de 4 a 8 de la noche, todos los días.

La actualidad novelada

Las siete plagas de Hispanilla

III

La psitacosis

Cuenta la tradición que fué tanta la simpatía que el Todopoderoso sintió por los habitantes de Hispanilla, que les concedió una gracia especial: no percibir la pesadumbre del tiempo. Así como para los anglosajones el tiempo es oro, para los de la indicada nación el tiempo es... nada. Y el Todopoderoso ha cumplido su palabra.

En cuanto un viajero llega a cualquier ciudad del reino, lo más probable es que reciba una porción de tarjetas concebidas en estos términos: «Demóstenes García, orador de mitin de las derechas»; «Cicerón Rodríguez, propagandista electoral de las izquierdas»; «Dion Hernández, conferenciante en general»; «Hortensio Fernández, especialista en discursos de gracias»; «Crisóstomo Regúlez, lecciones de oratoria para aspirantes a concejales y diputados»; «Solón Bello, discursos para damas», etc., etc. Es un modo de vivir como otro cualquiera.

Y a fe que había ocasiones donde ejercitar el divino dón de la palabra. Aparte los diversos centros políticos, de los que había una sucursal en cada barriada, existían Liceos, Clubs, Casinos, Asociaciones, Ateneos y mil y mil lugares donde conferenciar, discutir y dedicarse a la polémica. Concedíanse premios a los oradores más vehementes, a los de mayor resistencia, a los que emitían más palabras por minuto, y hasta a los que hablaban más tiempo con menor cantidad de ideas; en esto último abundaban los *Mestres en lo Gay Saber*, necesitándose de este título para aspirar a gobernantes.

Así, no era extraño que se llenasen las tribunas de un Municipio cualquiera durante la discusión de los presupuestos, que solía durar años enteros, pues se dió en cierta ocasión el caso de que, al discutirse el sueldo de los empleados de consumo, se entablase una gran batuda oratoria acerca del origen del hombre...

El Parlamento agotó una vez su vida legal, discutiéndose la existencia de Licurgo y las verdaderas orientaciones políticas del Divino Redentor. Derechas e izquierdas pronunciaron discursos maravillosos a este propósito...

¿Se comprende ahora por qué en Hispanilla no podían percibir la pesadumbre del tiempo? La gracia tradicional era, pues, un hecho.

Pero, ¡ay!, no todo son dulcedumbres en Hispanilla; todos los años muere mucha gente de una enfermedad misteriosa de carácter endémico, que en vano los doctores tratan de atajar...

Algunos creen que se trata de la psitacosis.

LEVANTINO

ZOTAL

EL QUE SE VENDE A GRANEL ES FALSIFICADO — RECHACELO

¿No desea usted oír una película SONORA en PERFECTO IDIOMA ESPAÑOL y música española? Vea

La canción del día

Lunes próximo en

OLYMPIA

Los mil y un días

Se ha suicidado una casa

Ha habido un fuego terrible en la calle de Jerte. La calle de Jerte integra un rincón viejo de Madrid. Tan rincón y tan de Madrid, que su existencia es ignorada de casi todos los madrileños. Está próxima a San Francisco el Grande, que si no se ignora por los ciudadanos de Madrid, como la calle de Jerte, va olvidándose poco a poco.

El fuego en cuyo honor vamos a quemar ahora un gran castillo de palabras artificiales, dejó esa casa vieja, a la que hubo de invadir convertida en un montón de escombros, negros, húmedos y humeantes. Es decir, que la vetusta casa de la calle de Jerte ya no existe. Ha desaparecido, pues, otro pedazo del tipismo local.

Las fotografías de la calle de Jerte, que con motivo tan desagradable han publicados los periódicos, son realmente horribles. En realidad, ni la calle de Jerte ni ningún doblez urbano por el estilo, tienen derecho a la existencia. Los únicos seres vivientes a los que beneficia los edificios que se sobreviven, son los ratones, las pulgas, las arañas y los insectos domésticos mínimos. Por fortuna para la humanidad, estas bestezuelas han sido las únicas víctimas de la hoguera de la calle de Jerte.

Ahora bien: en el fondo de este suceso germina una hipótesis que no es absurda sino en apariencia, como ocurre con casi todas las cosas absurdas. Y la hipótesis, la inesperada hipótesis, es esta: la casa de la calle de Jerte se ha suicidado. ¿Móviles? Pues los fundamentales en la mayoría de los suicidios: desamor y miseria. La casa de la calle de Jerte había advertido que Madrid la desdeñaba. Este desdén de la ciudad de cuyas realidades fué un componente, la redujo a la miseria. Y la miseria a la desesperación. No le quedaba otro camino decoroso que el de desaparecer.

Posiblemente la hipotética historia es demasiado humana. Un caserón de la calle de Jerte que se debe sentir orgullosa de existir junto a San Francisco el Grande y de representar un elemento sustantivo de la fisonomía de Madrid, no puede resignarse a sufrir los coqueteos de la Corte con la Gran Vía. Para una casa de la calle de Jerte representa, el edificio de la Telefónica, por ejemplo, el mismo agravio que una cortesana rica para una mujer honrada, y, naturalmente, pobre. El nuevo aspecto de Madrid nos descubre que las ciudades tienen la misma tendencia que las personas a la volubilidad. Madrid, en su aspecto urbano, ha perdido la moral. Sus madres de familia y sus casas viejas hacen, frente a la frivolidad de la noche, un papel desairadísimo. La de la calle de Jerte, por demasiado romántica, no ha encontrado más solución que el suicidio. Y como una casa no puede emplear a tales fines sino el fuego, porque, más fuerte que el organismo humano, es inmune para los tóxicos y más perseverante con el lugar de su nacimiento, no puede cambiar de sitio para arrojarse por el viaducto; y más amplia que sus útiles, no se puede arrojar a su propio pozo, decidió inflamarse y desaparecer en el vientre del fuego purificador, voluptuosidad inaccesible.

¡Pobre casa de la calle de Jerte!

CEFERINO R. AVECILLA

Madrid, Julio de 1930.

Apartado de LAS PROVINCIAS 139

Para gran industria

Se alquila o vende GRAN FABRICA, situada en BENETUSER, calle de Juan Bautista Valldecabres, a TREINTA METROS de la carretera REAL DE MADRID y a 200 metros de la estación de Alfafar. Su capacidad es de NOVENTA Y SEIS MIL PALMOS, cubierta en parte por espaciosas y espléndidas NAVES con departamentos para oficinas, despacho privado, salón de visitas, garaje, etcétera, etc. Dispone de caldera de vapor en perfecto estado, motor eléctrico de 20 caballos, poleas, transmisiones y demás enseres propios para industria.

Dentro del recinto de la misma existe un magnífico CHALET VIVIENDA, de planta baja y piso alto, con todas las comodidades y rodeado de jardín.

Informes: Francisco Ochoa, Príncipe Alfonso, número 12.

PUBLICACIONES

"LA SEMANA GRAFICA"

Sumario del número 211 que acaba de ponerse a la venta. Entre otros originales de gran interés, publica una detallada información de los festejos últimamente celebrados en Valencia, como son: la Retreta militar, Certamen musical, fuegos artificiales y todos los motivos de actualidad acaecidos estos últimos días; de Barcelona publica la clausura de la Exposición con la magnífica fiesta marítima, con que se cerró el Certamen. Notas gráficas de Madrid y provincias y extenso y ameno texto, con sus acostumbradas secciones; también publica el cupón correspondiente, y continúa la novela "El hijo de la noche".

Se vende en todos los kioscos, al precio de 30 céntimos.

Ministerio de Educación, Cultura y Deporte

DEPORTE

FUTBOL

La Asamblea de la Federación Valenciana

Ha reinado la paz en Varsovia y ha sido reelegido el Comité de real orden

A las 10'45 ha dado comienzo esta mañana la Asamblea extraordinaria de la Federación Valenciana de Fútbol.

Preside el que lo es de la Federación, don José Posada, asistiendo las delegaciones de los siguientes Clubs:

Valencia F. C., Levante F. C., R. Gimnástico, Sporting Club del Puerto de Sagunto, Athletic Saguntino, Burjasot, Europa de Masanasa, Norte F. C., C. D. Villarreal, C. D. Picaña, Chivertense, C. D. Gracia, C. S. Valenciá y Benlliure.

Apruébase la nueva tributación de los Clubs a la Federación, en virtud de la cual, al Valencia se le aumenta la cantidad que tributa, quedando el Castellón en la misma y disminuyéndose las demás.

Como complemento, el Club que no esté al corriente en el pago de las cuotas en tiempo reglamentario, sufrirá un aumento del 10 por 100, y si ni así paga, a los siete días, y automáticamente, quedará suspenso en sus derechos.

Acto seguido se da por terminada la Asamblea extraordinaria, pasándose a celebrar la ordinaria reglamentaria.

Y sin paréntesis alguno, dase lectura al acta de la última Asamblea ordinaria, siendo aprobada.

Durante la lectura del acta, entra en el salón el delegado del C. D. de Castellón, con lo que ya todos los Clubs de la Federación con derecho a voto, tienen representación en la Asamblea, excepto el Cabañal.

Se aprueba la Memoria reglamentaria de secretaría, sobre la cual hace el delegado del C. D. de Castellón unas aclaraciones.

Dase lectura a las cuentas, siendo aprobadas.

Se deja a los subcomités la labor de organización de las distintas competiciones oficiales, regionales.

Por aclamación, y con la sola abstención del representante del C. D. de Castellón, concédese un voto de gracias a todo el Comité Regional, reeligiéndose al presidente don José Posada, quien dice que tan solo aceptará si se le rodea de los mismos elementos, independientes con respecto a los Clubs, que hasta ahora han ocupado los distintos cargos del Comité.

Como quiera que el precepto reglamentario indica que hasta al cabo de ocho días no se pueden designar los miembros del Comité, el representante del Gimnástico presenta una proposición para que la Asamblea acuerde nombrar seguidamente el nuevo Comité, lo que se acuerda con el único voto en contra del C. D. de Castellón.

Se cambian impresiones y elígese el siguiente Comité:

Presidente, don José Posada.
Vice, don J. Jiménez González.
Secretario, don Rafael Supervia.
Tesorero, don Francisco Beut Pastor.
Contador, don Vicente Soriano Lloret.

El presidente electo señor Posada agradece el honor de que ha sido objeto en breves palabras.

En virtud del artículo 27 se acuerda crear un fondo de reserva, y a propuesta del señor Mingo, que sea a base del 10 por 100 del presupuesto general de la Federación.

Nómbrase una ponencia formada por el Castellón, Burjasot y Picaña para estudiar la reforma del Reglamento.

Apruébase ayudar económicamente a la Federación Valenciana de Atletismo, cuya fórmula aprobará la Federación previa presentación de presupuesto por parte de la Federación Atlética.

La Asamblea ratifica el acuerdo del Comité de descalificar por diez años para ejercer cargos deportivos al directivo del Cuart don Manuel Enguídanos por agredir a un jugador del Onda.

El representante del Saguntino pide se haga público en la prensa para que sirva de escarmiento en el futuro.

Dase cuenta del escandaloso «affaire» Onda-Cabañal, como consecuencia del cual se han aplicado las sanciones que ya conoce el lector por haberlas publicado LAS PROVINCIAS.

Luego de la una y media se levanta la sesión.

Nos congratulamos de que haya reinado la mejor armonía y que como pidió LAS PROVINCIAS, se haya hecho justicia al Comité anterior reeligiéndolo.

¿No desea usted oír una película SONORA en PERFECTO IDIOMA ESPAÑOL y música española?
Vea
La canción del día
Lunes próximo en
OLYMPIA

CAMISAS
VERANO 1930
POPELIN 2 CUELLOS, 12 ptas.
PERCAL 2 CUELLOS, 9 ptas.
CEFIRO 2 CUELLOS, 14 ptas.
EXTENSAS COLECCIONES EN CAMISAS A MEDIDA
ABDON IBAÑEZ
PLAZA CAJEROS, 3

Gorros y Zapatillas para baño. Telas de goma, bragueros, fajas
Clausolles - San Vicente, 6

Asociación de la Prensa Valenciana

Grandes festivales en los Jardines del Real (Viveros)

Tras el éxito rotundo y clamoroso que anoche consiguieron los artistas Clarita Panach, Vicente Sempere, Emilio Sagi-Barba, Victoriano Redondo del Castillo, Teresa Camarena y Manuel Vivas en la interpretación de la ópera "Marina", se espera que la función de esta noche, de otro carácter, pero con grandes alicientes también, sea otro acontecimiento.

El concierto musical de la banda Primitiva, de Liria, que ha obtenido el primer premio, será muy interesante.

El trabajo artístico de Encarnita Marzal, gran cancionista, producirá en el público excelente impresión, por tratarse de una gran artista en su género.

Los demás alicientes de la verbena, con los obsequios y sorpresas, darán carácter a la fiesta y el público pase un rato muy agradable.

Pero el momento culminante de la fiesta será la interpretación escénica que del Himno ha hecho el autor de la letra de éste, Maximiliano Thous.

He aquí el relato de ese grandioso acto del sugestivo programa:

DESFILE DEL HIMNO REGIONAL EN LA FIESTA DE HOY EN LOS VIVEROS

Ha de ser, seguramente, una nota interesantísimo.

No se trata de cabalgata, ni de cortejo teatral, sino sencillamente de una exhibición de "motivos" del Himno Regional valenciano.

El público podrá *ver* el sentido de las estrofas que el poeta escribió y el pueblo canta emocionado.

Diseños musicales *subrayarán* la presentación de cada grupo.

He aquí un esquema del desfile:

Per a ofrenar nóves glóries a [Espanya,
tots a una veu, germans, vingau.

El Rey don Jaime el Conquistador, con su séquito a la salida del Concilio de Lyón, después de pronunciar las palabras que el propio Rey escribe en su crónica: "*Barons: anarnos podem, que huy es honra de tota Spanya...*" (Año 1274).

El famoso *Palleter* (Vicente Domenech) seguido del pueblo, en el momento de enarbolar la improvisada bandera, hecha con una caña y su faja y escapulario, anudados, para sublevar a Valencia contra Napoleón, simultaneando el movimiento de las demás regiones de España. (Año 1808).

Tríptico de las actuales provincias de Alicante, Castellón y Valencia, antiguas constituyentes del reina de Valencia.

¡Ja en el taller i en el camp [remóregen
cántics d'amor, himnes de pau!...

Campesinos, marineros, ciudadanos de toda la región en fraternal y alegre grupo.

Per a Tú la vega envía
la riquesa que atresora...

Ofrenda de frutos y flores, presentada por labradoras y labradores con los más ricos trajes a la clásica usanza.

I es la veu de l'aigua cántic [d'alegría
acordat al ritme de guitarra mora...

El famoso "Tribunal de les Aigües", con los representantes de las acequias que fertilizan los campos valencianos, seguidos de los labriegos cantadores con Aben-Jot, el moro valenciano que, según tradición, creó el ritmo de la Jota.

Paladins de l'Art l'ofrenen...

La brillantísima pléyade de artistas, pintores, escultores, músicos que Valencia ofreció al mundo y que en el mundo cosecharon inmarcesibles laureles para Valencia.

I al teu pas, Sultana, tons jardins [extenen
un tapís de murta i de roses fines.

Alegre cortejo de jardineras y jardineros que llevan un tapiz construído de mirto y flores.

Brinden fruites daurades...

Las Riberas envían a la encarnación del Reino de Valencia su tributo de naranjas doradas y olorosos azahares.

Penjen les arracades...

El victorioso desfile de los palmerales con las simbólicas palmas de virtud, martirio y victoria.

Sóna la veu amada...

La rondalla de "una nit d'albaes", en cuya melodía se inspira el Himno, acompañada de cantadores.

Valencians: en peu alcemse...

Los niños, plantel de fervorosos valencianos, de gloriosos ciudadanos de mañana, saludando con sus pequeñas "Senyeras" el despertar del espíritu regional.

¡Flameje en l'aire nóstra Senyera...

Timbales y clarines.
Maceros y alguaciles.
Representación del reino de Valencia, llevando la bandera de las cuatro barras.
Brillante comitiva que da guardia de honor a la enseña valenciana.

—

Los grupos irán reuniéndose y cuando todos ocupen la escena, el gran maestro Serrano les dirigirá la interpretación de su conmovedor Himno.

Suponemos, fundadamente, que ha de ser un momento de emoción inolvidable.

MAÑANA TENDRÁ LUGAR LA CHARLA DE FEDERICO GARCIA SANCHIZ

EL TENOR
Juan García
la figura artística de más relieve impresiona únicamente para
Parlophon
EL DISCO SONORO
Además de un rico y variado repertorio español ha impresionado en atención al público valenciano las insuperables obras del inmortal maestro GIMER
EL FANTASMA - ETERNO GENITOR
Disco número 55.506 - 30 centímetros

LIRICO Lunes próximo
A petición de númeroso público
REPRISSE a precios populares del film Paramount
TODO HABLADO EN ESPAÑOL
EL CUERPO DEL DELITO
DRAMA DE INTENSO MISTERIO Y EMOCION
Primera realización española que rivaliza con el cine norteamericano, con ANTONIO MORENO, MARIA ALBA, RAMON PEREDA, BARRY NORTON y ANDRES PERELLO DE SEGUROLA.
No pierda usted la oportunidad de ver la película que ha batido el record de los éxitos.
Tres semanas en cartel. 45 representaciones consecutivas. Más de 50.000 personas desfilaron por el salón LIRICO para admirar esta maravillosa película.

PARA EL BAÑO...
Corras y Boinas :: Zapatillas
Salvavidas :: Juguetes

"Madame X"
FAZ, 3, VALENCIA

CRONICA RELIGIOSA

SANTOS DE HOY. — *Santa Ana, Madre de la Virgen María.* Santos Erasto, Sinfronio, Olimpio, Teódulo, Exuperia, Jacinto, Valente, Pastor y Benito.

Este de segunda clase; color blanco; misa de Santa Ana.

CUARENTA HORAS.—Continúan en el lonvento de la Encarnación.

Se descubre a las seis de la mañana y se reserva a las siete y media de la tarde.

ADORACION VESPERTINA. — De siete y media a nueve y media de la tarde, en la capilla de la Comunión de San Martín, a cargo de los Terciarios Capuchinos.

ADORACION NOCTURNA.—Corresponde al turno de Santos Angeles.

CULTOS PARA HOY

A Santa Ana:

Fiesta y triduo:

En el convento de la Encarnación, a las siete, misa de Comunión general; a las diez, misa cantada con sermón por el doctor don Joaquín Sais, beneficiado de San Nicolás.

Por la tarde, a las seis, primer día de triduo, con sermón por el mismo orador.

—En la Casa de la Salud, a las nueve y media, fiesta a la titular del instituto de las Hermanas de la Caridad de Santa Ana, con misa solemne y sermón.

SANTOS DE MAÑANA.—*Domingo VII después de Pentecostés.* Santos Mauro, Jorge, Pantaleón, Félix, Aurelio, Natalia, Liliosa, el Venerable Rodolfo Aquaviva, Alfonso Pacheco y compañeros S. J. mártires.

Rito semidoble; color verde; misa de la dominica.

CUARENTA HORAS.—Terminan en el convento de la Encarnación.

Se descubre a las seis de la mañana y se reserva a las siete de la tarde.

ADORACION VESPERTINA.—De siete y media a nueve y media, en San Martín, por la Real Congregación de la Guardia y Oración.

ADORACION NOCTURNA.—Corresponde al turno de María Auxiliadora y Sección de Tarsicios.

CULTOS PARA MAÑANA

Rosario matutino:

Saldrá del convento de Jesús y María, para terminar en el de Jerusalén.

Dominicales:

En la Catedral, a las nueve y media, misa cantada con sermón.

En las parroquias, a la hora de costumbre, misa conventual con sermón por los respectivos párrocos.

A Santo Ana:

Triduo:

Continúa en el convento de la Encarnación, a las seis de la tarde, con sermón por el doctor don Joaquín Sais, beneficiado de San Nicolás.

SAN PANTALEON, MEDICO

Nació en Nicodemia, de padres idólatras, pero fué instruido en el cristianismo por el sacerdote Ermolao y bautizado por él. Habiéndose dedicado al estudio de la medicina, adquirió gran fama y se hizo médico de las almas y de los cuerpos. Honró a Dios con buenas obras y generosas limosnas. Convirtió a su padre Eustorgio y a muchos otros paganos. Encarcelado con Ermolao, su maestro, y probado con toda suerte de tormentos, murió decapitado en el año 405. Su cabeza es honrada en la basílica primada de Lyon.

NOTICIAS RELIGIOSAS

En honor de la Beata Imelda:

El domingo, a las ocho, y en el altar de la iglesia de Padres Dominicos, se celebrará la misa y Comunión general, con cántico de preciosos motetes y plática preparatoria por el muy reverendo Padre fray Luis Urbano, predicador general y director de las Imeldas. Después de la misa se dará a besar la insigne reliquia y se impondrá las medallas a las señoritas que lo han solicitado.

—

A San Luis Beltrán:

En San Esteban, mañana domingo, a las siete y media, misa de Comunión con el ejercicio mensual.

—

En la Protectora de los Niños, hoy, a las ocho, misa con plática y Comunión reglamentaria para los asociados a la Medalla Milagrosa.

Por la tarde, a las seis, exposición de Su Divina Majestad, Rosario, ejercicio mensual y plática por el señor director local doctor don Juan Benavent.

—

En la real iglesia del Salvador, la Cofradía del Santísimo Cristo tendrá su ejercicio mensual a las cinco y media de la tarde, con sermón por don José Ruiz Delgado, capellán del Asilo de Lactancia.

Se está usted estropeando
la piel con esas sustancias cremosas que usa para taparse los defectos del cutis. Ninguna mujer que se precie de pulcra usa ya esas antiguallas. Lo mejor para la conservación de la piel del rostro, descote y brazos, es el
Jugo de Loto Intea
Ni es grasiento ni pinta; deja tersa la piel, sin tirantez, y elimina de verdad pecas, granos, rojeces, arrugas, etc.
Frasco de 110 gr., 4'50 ptas.
» » 210 » 7'50 »
(Timbres incluídos)
En Perfumerías y Droguerías
Puede usted pedirlo a INTEA, Apartado 82, Santander, remitiendo el importe más 50 céntimos para gastos.
Para ser más bonita consulte nuestro Catálogo ilustrado de la belleza. Lo recibirá gratis pidiéndolo a INTEA, Apartado 82, Santander. Da minuciosas instrucciones para dar a los cabellos preciosos tonos claros con Camomila Intea. Para eliminar las canas con Nogalia y Henné Intea, inofensivos. Para evitar la caída del pelo con Loción de Azufre Berry. Para suprimir el vello con Depilatorio Rapidor, etcétera, etc.

Folletón de LAS PROVINCIAS 42

Las luchas fratricidas de España
ALFONSO DANVILA.—Edición casa Calpe

EL TESTAMENTO DE CARLOS II

malla, protectora de aquella carne cobarde.

La sorpresa y la cólera del Príncipe fueron tan grandes al comprobar semejante felonía, que, sin dar crédito a sus ojos, y tratando de encontrar en su ofuscada imaginación el insulto o la actitud que correspondía a tamaña monstruosidad, permaneció un segundo inmóvil, con la espada dirigida hacia el cielo.

Aquel segundo, que probablemente estaba previsto por Ecija, fué fatal a Taurisano. Con presteza de fiera, seguro de su acierto, con la suprema resolución del que se juega todo, presente y porvenir, a una carta, tendióse a fondo el Conde, hundiendo la hoja en el costado del Príncipe y atravesando a éste de parte a parte.

Tiñó la sangre inmediatamente las ropas del herido, y lanzando un alarido de muerte cayó en brazos de Jenaro y de Dámaso, que se abalanzaron para recibirle, al mismo tiempo que los espadachines huían presurosos, arrastrando al Conde, que se dejaba llevar como un inconsciente.

La tremenda escena se había desarrollado con tanta rapidez, que cuando Jenaro pretendió buscar a los traidores ya éstos se encontraban lejos y apenas podían escuchar los desgarradores gritos del muchacho, que seguía arrodillado junto a su Señor.

—¡Asesinos! ¡Canallas! ¡Esperad!, ¡deteneos!—clamaba con todas sus fuerzas, mientras el viejo ayo rompía con desesperación lienzos y sedas para descubrir la herida, que inundaba de rojo sus temblorosas manos.

El rostro de Taurisano que comenzaba a descomponerse, dando inequívocas muestras de su cercano fin, contrájose entonces a impulsos de quién sabe qué pensamientos, y abriendo los ojos por un supremo esfuerzo de voluntad murmuró algunas palabras ininteligibles.

—Animo, señor—interrumpió Jenaro conteniendo sus sollozos.—¡No es nada! Lo peor es que esos traidores se van a escapar y...

—Déjalos, Jenaro—articuló trabajosamente el Príncipe.—Esto es hecho!... ¡Dios manda que muera!

—¿Quién habla de morir?—gimió el desconsolado ayo.—¡Pediremos ayuda! Agua, Jenaro..., tráe agua!

—Procurad levantaros y os llevaremos en brazos—insinuó Jenaro.

—¡Es inútil, hijo mío! ¡Mis minutos están contados! Y lo único que siento es marcharme... así..., sin verla por última vez..., ¡por última! Mira, Jenaro—añadió con voz entrecortada,—busca sobre mi pecho una bolsita de terciopelo... sí... ésa...; ¡arráncala!... ¡tira!...; ¡fuerte!...; ¡más fuerte aún!... Guárdala, y... cuando yo falte...

—¡Allí se acerca alguien!—interrumpió el ayo de pronto, descubriendo un coche, del que descendió rápida una mujer totalmente cubierta por amplísimo manto, que disimulaba toda su figura.

—¡Es una dama!—exclamó Jenaro.—¡Y viene hacia nosotros! ¡Socorro! ¡Socorro! ¿Será la Condestablesa?

El Príncipe, transfigurado por celeste presentimiento, quiso incorporarse por reconocer a la que llegaba; pero no pudiendo lograrlo, extendió los brazos hacia el vacío como si impetrara un prodigio.

La desconocida, que ya estaba cerca, corrió entonces hacia el moribundo, y, sin pronunciar palabra, descubrióse, mostrando un rostro anegado en llanto, que arrancó un grito de sorpresa y de éxtasis al caído caballero.

—¡Vos!—acertó únicamente a decir éste.—¡Vos aquí!..., ¡y por mí! ¡Bendita sea la muerte!

Jenaro, que esperaba contemplar a María Mancini y que nunca había visto una mujer tan bella ni una figura tan majestuosa, aspiró en aquel instante el sutilísimo e inconfundible aroma que señalara las apariciones del Prado y de la Victoria, y ante la inesperada revelación del misterio de aquella hermosura comprendió por fin todas las razones de la locura del Príncipe.

—¡Próspero! ¡Próspero! ¡Amor mío!—sollozó la mujer, inclinándose sobre el cuerpo y uniendo sus divinos labios con los del agonizante, que ya no hablaba, pero que sonreía, sonreía con expresión inefable, como si ante él se abrieran las puertas de un paraíso misterioso y eterno.

... ...

La mano del Príncipe dejó de repente de estrechar el brazo de Jenaro y, desprendiéndose lentamente, cayó a lo largo de su cuerpo. Horrorizado el mozo, acercó su oído al grupo que formaban los amantes y de pronto gritó:

—¡Ya no respira! ¡Dios mío! ¡Dios mío! ¡Está muerto!

—¡Cobardes! ¡Malvados! ¡Al fin consiguieron su propósito! ¡Malditos sean!—rugió la desconocida, elevando su rostro y recorriendo con sus angustiados ojos cuanto la rodeaba.

Clavándolos, por último, en Jenaro, y dirigiéndose a él con una voz cuyos mandatos era imposible resistir, suplicó:

—Vos, a quien tanto quería y en quien siempre depositó su confianza, corred a casa del Almirante para que avise a la Reina y se haga al fin justicia en esta tierra. ¡No os detengáis!—añadió al notar la vacilación del muchacho.—¡Es el último tributo que su memoria os exige, mientras yo quedo aquí para cerrar sus ojos y pedir perdón a Dios de nuestros mutuos pecados!

Obedeciendo a la súpuica, sin reflexionar en nada y después de haber besado con respeto infinito la mano del que fué su protector, echó Jenaro a correr en busca de algún apoyo para castigar el crimen que acababa de cometerse.

Antes de desparecer volvió, sin embargo, la vista, para contemplar por última vez la escena, y un escalofrío de terror y de piedad estremeció todo su cuerpo.

Tendido en tierra yacía el ilustre Taurisano, apoyada la noble cabeza en las rodillas de su ayo, y frente al cadáver erguíase, cual terrible Némesis, la arrogante figura de la tapada amenazando con su brazo ensangrentado a la vecina Corte, que se mostraba a lo lejos.

XXXVIII

Sin darse cuenta de lo que hacía, y respondiendo sus movimientos al impulso adquirido, encontróse el joven en la quinta del Almirante, penetrando por el zaguán, donde reinaba extraordinario desorden y ninguno de los que salían o entraban parecían dispuestos a ocuparse del recién llegado.

Dirigiéndose a un grupo de clérigos que se retiraban dando muestras de la mayor agitación, obtuvo por fin respuesta.

—¿Pero de dónde sales, muchacho, ni cómo ha de estar Su Excelencia aquí en los instantes que el Rey agoniza y todo Madrid se encuentra en la calle esperando por momentos la noticia del fallecimiento?

—¿Estará en el Alcázar, entonces?

—¡Naturalmente! Pero por muy grave que sea lo que tengas que decirle, me parece que será difícil encontrarle allí.

Sin contestar, Jenaro salió corriendo hacia el Prado de Recoletos, y tomando calle de Alcalá arriba, comenzó su viacrucis, pensando en los medios de penetrar en el Palacio de los Reyes para cumplir su misión.

Ya desde lo alto de las Baronesas principiaron a menudear grupos y transeúntes, así como vehículos de todas clases, que se encaminaban en la misma dirección.

Espantado con lo que acababa de suceder, apenas si concedía el mancebo atención a sus fuerzas ni a nada de lo que a su alrededor pasaba. La misma noticia de la agonía del Monarca, que en cualquiera otra sazón hubiera trastornado todos sus pensamientos, dejábale indiferente y frío, como si se tratara de un suceso muy lejano o que se refiriera a otro mundo distinto.

Sus ojos no veían sino la cara de don Próspero muerto y la imagen incomparable de la desconocida inclinada hasta sus labios y sellándolos con su beso de amor.

«¡Qué crimen! ¡Qué crimen!», repetía maquinalmente sin cesar en su carrera; y tan grande era su impresión, que no acertaba a pensar en nada más ni a coordinar las ideas, como si su cerebro se hubiera vaciado repentinamente.

En la Puerta del Sol, los habituales mercaderes cerraban o abandonaban precipitadamente sus puestos para unirse a la muchedumbre que en apretado haz se dirigía por la calle Mayor y la del Arenal hacia Palacio.

«¡El Rey se muere! ¡El Rey se muere!», escuchábase por todas partes, y la gente volaba a confirmar la noticia, como si no la esperara hacía tanto tiempo.

Por la calle de Carretas, por la de la Montera y por la Carrera de San Jerónimo, afluían personas y más personas, haciendo difícil el tránsito y obligando por primera vez a Jenaro a detener su paso y meditar en las enormes dificultades que se oponían al logro de sus propósitos.

«¡Quiero ir a Palacio! ¡Tengo que ir a Palacio!», pensaba, con el propósito de convencerse a sí mismo. «¿Pero cómo? ¡No sé, no sé! ¡Tengo que ir!»

Las ruedas de un coche que, abriéndose paso entre los peatones, rozaron el cuerpo de Jenaro, colocándole a dos dedos de ser atropellado, inspiráronle una idea salvadora. Con agilidad de chiquillo trepóse detrás del vehículo, acurrucándose para no ser descubierto, y así logró recorrer buen espacio de la calle del Arenal, oyendo las imprecaciones que en torno suyo provocaba la insolencia del auriga, que pretendía avanzar, a fuerza de latigazos e insultos, entre la compacta multitud.

El reposo que aquel inesperado descanso concedió a los fatigados miembros del pobre adolescente, sirvió para serenar también un poco la excitación de sus nervios y hacerle proceder con método en el examen de las causas que habían producido la catástrofe. ¿Sería, en efecto, el instigador de tanta infamia su propio tío el canónigo Urraca, y obraría el de Ecija de acuerdo con Portocarrero para deshacerse de un contrario tan temible como el Príncipe?

¿O respondería únicamente lo ocurrido a la cobardía del conde y a su afán por hacer méritos para conseguir algún puesto en el nuevo Gobierno? ¡No! ¡Por muchos defectos y muy pocos escrúpulos que tuviera don Juan Antonio, aquel homicidio resultaba indigno de su rudo coraje y de su brutal franqueza para arrostrar las situaciones críticas! ¡Seguramente los proyectos del Cardenal consistirían en buscar una oportunidad que le permitiera decretar el destierro de Taurisano o deshacerse de él cara a cara y en lucha abierta! ¡Nunca en prepararle una emboscada, cuya publicidad había de perjudicar considerablemente la impresión de sus primeros actos de gobierno!

Al llegar a esta conclusión respiró Jenaro con mayor libertad, continuando sus cavilaciones, hasta que de pronto dióse cuenta de que el coche que le conducía habíase parado y que acababa de entablarse una ruidosa disputa entre sus ocupantes y el público que se apiñaba en torno.

(Continuará.)

Ministerio de Educación, Cultura y Deporte

La semana agrícola

VINOS

A los accidentes atmosféricos que por desgracia hemos tenido que ir reseñando, hemos de añadir los fuertes ponientes de los últimos días que han agostado con alguna intensidad las viñas, causando merma evidente en la futura cosecha, sobre todo en las zonas primerazas.

De movimiento comercial hay muy escasa animación, y el precio ha sufrido algún aumento, gracias a que los cosecheros esperan los resultados de la Conferencia, y mientras tanto no quieren vender.

La Conferencia ha despertado una expectación enorme, y, como se suponía, la cuestión batallona es la que se relaciona con el régimen de alcoholes. Una de las ventajas de la Conferencia, ha sido la de brindar una oportunidad, que es aprovechada, para que cada interés se haya manifestado, no en las sombras, como durante tantos años ha venido sucediendo, sino a plena luz y con la propia personalidad. Cada interés ha ido a defender su conveniencia, y a buen seguro que esa es la mejor manera de entenderse. No queremos adelantar ninguna impresión, pero hemos de recordar que durante algún tiempo fué bandera de los viticultores la de que el alcohol vínico (el de vino y el de orujos) debía utilizarse exclusiva y definitivamente para usos de boca, y el alcohol industrial para las necesidades de la industria. Idea general que es sumamente clara y que no parece desprovista de fundamento.

ACEITE

Han aumentado los precios en un par de pesetas la arroba, debido a la resistencia que oponen los cosecheros a vender. Resistencia que se justifica con la apreciación, cada día más unánime, de que la cosecha futura es cortísima; y si algo faltara para que los cosecheros se afirmasen más en esta idea, está la sequía que con tanta intensidad se deja sentir, y que si persiste dejará mermadísima la futura recolección. Los aceites exentos de acidez son muy buscados, y para éstos no hay precio, ya que los compradores suelen aceptar el que se les pide, siempre, claro es, que guarde alguna relación con la situación del mercado. Los de hasta dos grados se pagan a unas 17 pesetas arroba. La impresión es de gran firmeza y la confianza es general en cuanto los comerciantes se convenzan de que, efectivamente, la próxima cosecha es corta, mejorarán los precios ante la necesidad de aprovisionarse.

NARANJAS

Poco a poco va ceñiendo en importancia la exportación naranjera, y cerraremos el mes seguramente con el cierre definitivo de la temporada. Valdría más que hubiera terminado ya y que no hubiese nuevos embarques. Ayer conversamos con un exportador que acababa de regresar de Inglaterra; se había detenido en las plazas de Londres y Liverpool, y de allí son las impresiones que trae. Completamente desconsoladoras respecto de la calidad del género que se va recibiendo; se refería al mayor volumen, pues las selecciones ya se sabe que son minoría. Nos expresó su temor de que la desconfianza que el género español inspira, se traduzca en transtornos futuros.

—Yo—nos decía he ido preguntando, y las referencias coinciden; el género con marcas de los especialistas, se lo arrebatan de las manos a los comerciantes, porque decididamente no hay naranja como la valenciana cuando es buena; ésta resistirá todas las competencias, sin que se pueda abrigar temor alguno ante la campaña comercial que realizan los italianos presentando sus frutas con un lujo rayano en la prodigalidad.

Pero el núcleo de lo que se recibe está muy descuidado y se eterniza en los escaparates de las tiendas. Los italianos han creado su marca nacional, y su embajada, con los respectivos consulados, vigila constantemente por medio de técnicos los arribos y denuncia las faltas atribuibles a los remitentes. Con la particularidad de que esas denuncias tienen sanción. Creo—terminó diciendo—que vale la pena preocuparse de estas cosas, por el peligro que para nuestros intereses supone.

Los exportadores sabrán mejor que nadie el grado de exactitud que haya en la versión. Pero si es exacta, el poner remedio es misión de los exportadores y de los productores. Ignoramos qué eficacia pueda tener esa inspección en los centros consumidores.

La incertidumbre es mayor cuando pensamos que no ha merecido esta riqueza el honor de tener a su servicio especialistas, como los tienen otras ramas de la riqueza agrícola; quizá se deba a esto la desconfianza de los creadores de esta riqueza naranjera, acrecentada por los hechos. Y los hechos son la ligereza con que se procedió al designar ese personal investigador en Londres, al principio de la temporada que ahora termina. Próxima está la Conferencia que ha de recoger en Madrid las conclusiones aprobadas por los naranjeros en Valencia, y para entonces se habrá celebrado también la Asamblea que anuncia la Federación Castellonense de Sindicatos Agrícolas. En ambas, y en la competencia de las personas que hayan de representar este cuantioso interés, hay materia más que sobrada para llevar al ánimo del Gobierno las aspiraciones de todos, encaminadas a dar la necesaria solidez a este negocio, factor importante en la economía nacional y decisivo para la región valenciana.

Ya hay compras abundantes de mandarina de la próxima cosecha. Oportunamente dimos noticia de los dos huertos comprados: uno de nueve hanegadas por 14.000 pesetas, y otro de seis hanegadas por 7.500 pesetas. Se nos añade que ya queda poca mandarina disponible, sobre todo en la zona de Cullera.

CEBOLLAS

Terminó ya el período de la cebolla babosa, que por cierto ha sido un desastre. Está para terminar la exportación de la denominada de en medio, que comenzó muy mal y está terminando regular, pues son ya frecuentes las cotizaciones de nueve chelines, y se ha comprado mucha de la de grano a razón de peseta la arroba; de ésta se han exportado algunas partidas, un poco retrasadas todavía. En la huerta no se plantó mucho, y por consiguiente la cosecha será corta; no así en otras zonas donde aún es negocio vender al precio que queda dicho. El total exportado desde el principio de la temporada, asciende a 249.387 cajas y 27.163 jaulas. Durante el mismo período del año anterior, habían salido 361.678 cajas y 106.218 jaulas.

TOMATE

En nuestros centros productores se paga a peseta la arroba; pero la baja habida en los centros consumidores ha sido tan enorme (de 14 ha pasado a poco más de 2), que no podrá sorprender el que a rajatablas se dé fin a una temporada que tan bien había comenzado. El total exportado ha sido de 56.418 bultos, contra 78.902 en el mismo período del año anterior.

MELONES

El total exportado es de 30.403 cajas contra 52.412 en el mismo período del año anterior. A pesar de la diferencia en contra del año actual, los precios de los primeros arribos no han sido aceptables, ni mucho menos, ya que no se ha pasado de los 14 chelines, y eso es perdidoso tratándose de mercancía adquirida a cinco pesetas arroba. También aquí hemos de reseñar alguna falta de formalidad en el cumplimiento de los contratos. El que formula una propuesta de contrato, es porque ha estudiado las características de sus clientes; si luego no se le sirve lo que ha pedido, desbarata todos sus cálculos, y de nada le sirve el estudio preventivo que realizó. Decimos esto porque conocemos algún caso en que se han pedido tantas cajas de treinta y seis y tantas de veinticuatro, por ejemplo, y se han efectuado las remesas sin tener en cuenta para nada el calibramiento de la mercancía.

ARROZ

La única novedad es el avance enorme que con estos calores han experimentado las plantaciones. Poco tardará ya a iniciarse el espigado. Los precios cierran a 39 pesetas y la actividad de compras ha disminuido un poco.

VIRIATO

Elixir Estomacal de Saiz de Carlos
(STOMALIX)
Lo recetan los médicos de las cinco partes del mundo porque quita el dolor, las acedías, las diarreas en niños y adultos, el enfermo come más, digiere mejor y se nutre, curando las enfermedades del
ESTÓMAGO e INTESTINOS
65 AÑOS DE ÉXITO

OLYMPIA REPRIS a precios populares de Lunes próximo
LA CANCION DEL DIA
Película 100 por 100 SONORA a base de AUTORES, ARTISTAS y MUSICA ESPAÑOLA y por lo tanto HABLADA Y CANTADA EN PERFECTO IDIOMA ESPAÑOL
Son los autores de la letra, PEDRO MUÑOZ SECA Y PEDRO PEREZ FERNANDEZ - Música del MAESTRO GUERRERO
ARTISTAS, TINO FALGAR - - CONSUELO VALENCIA - - F. BRETAÑO
Diálogo ameno y chistoso propio de los autores que lo han escrito y música alegre, varios cantables preciosos nacidos de la fecunda inspiración del maestro GUERRERO
¡PASARA USTED UN RATO AGRADABLE VIENDO LA CANCION DEL DIA!

"Lo Rat-Penat"

Exposición de estampas humoristas y decorativas de la Unión de Dibujantes Españoles, con charlas de Xaudaró y García Sanchíz.

Fué una idea feliz la de celebrar esta Exposición en «Lo Rat-Penat» y traer a Valencia al popular caricaturista Xaudaró. Y fué también una feliz coincidencia la de que García Sanchíz estuviere allí presente y aportase su ingenio a la velada.

Los salones de la Sociedad valencianista presentaban 49 obras de humor, o de arte decorativo, en donde se veían notables obras de artistas conocidos los más, y constituyendo una brillante aportación de muestras de humor: unas, de una traza seria y perfecta, como el dibujo admirable de Cidón; otras, de franca comicidad, como las de K-Hito, Gamborino, Renau, etc.

El salón de «Lo Rat-Penat» vióse totalmente lleno por distinguido público, en el que abundaban las señoras.

Tras de breves palabras del presidente de la Sociedad, señor González Martí, explicando el alcance de la Exposición, presentó a Xaudaró en acertadas frases, y dió a éste la palabra.

Xaudaró, con frase natural y felizmente humorista, disculpóse de hablar en Valencia, patria de artistas, y explicó algunas de las fases del dibujo del humor.

Habló de cómo el perrito famoso de sus dibujos (lo hemos visto también en dibujantes humoristas de Italia) nació sin darse cuenta el autor, y siendo exigido por el público que, cuando no lo dibujaba, le exigían lo pusiere.

Así, dijo que no podía dibujar muchas cosas, por ejemplo, escenas de tranvía, pues aquí no dejan subir a los perros.

Así fué desenvolviendo con felicidad su conversación, que frecuentemente fué aplaudida con entusiasmo.

Como aludiese a Federico García Sanchíz, éste no tuvo más remedio que hablar. Comenzó en valenciano, hablando de la emoción que sintió en la Fiesta de la Señera, en donde el sentimiento valenciano aparece sin odios y dentro del más acendrado españolismo. Que la unidad española—añadió—no la hicieron doña Isabel y don Fernando, los Católicos, sino que la creó San Vicente Ferrer, en el Compromiso de Caspe.

Luego, dirigiéndose en castellano a Xaudaró, continuó hablando del alma valenciana, que tan bien sabe comprender a los humoristas como Xaudaró, y del arte de éste. Recogiendo frases del mismo, dijo que en arte tenía la virtud de llevar la alegría a las gentes. Y si Xaudaró se había lamentado de no poder presentar al perrito, no importaba, porque todos los presentes, y comenzando por el dicente, estaban dispuestos a ser perritos del dibujante. Y era de ver la cara del auditorio, y sobre todo la de Xaudaró, al verse tan enriquecido con tanto perro chico... y gordo.

No hay que decir si el charlista fué ovacionado.

Y acto seguido el presidente cerró la velada.

El domador Malléu

El popular domador de leones Félix Malleu ha fallecido en Valladolid, donde residía.

El señor Malleu, que en otros tiempos no muy lejanos escuchó aplausos innúmeros, aclamaciones entusiastas de los públicos españoles y extranjeros, ha muerto pobre, enfermo de mucho tiempo (en Febrero pasado otro telefonema dió cuenta de su enfermedad) y alejado de todos.

Seguramente los valencianos se acuerdan de Malleu. El que no lo conociera personalmente, habrá oído a sus mayores relatos de los hechos diversos de una vida trabajosa, voluble, agitada, peligrosa, como fué la de Malleu, que tuvo de todo: desde el tranquilo momento en que, sentado ante un caballete pintaba paisajes, hasta el azoroso y temible de verse encerrado en una jaula con uno o varios "reyes de la selva".

Y entre uno y otro, Malleu explotó un "guignol", en el que era un muñeco más a quien la vida había golpeado con mayor ensañamiento que lo hacen las marionetas en sus farsas infantiles.

Mucho tiempo suspiró el ex domador por una plaza de empleado en la Casa de Fieras del Retiro madrileño; pero no consiguió su última aspiración.

Dos actos heroicos realizó Malleu, que tuvieron por escenario Madrid y nuestra ciudad. Sus leones se escaparon de las jaulas, y el domador hubo de darles muerte, a uno de ellos cuando subía la escalera de una casa de vecinos.

¡Pobre Malleu! Derrotado, vencido, el que siempre pareció invencible. La vida es más fuerte y más cruel, a veces, que las fieras de más salvajes instintos. ¡Ya habrá descansado! Y sólo queda de él, de su vida, de sus triunfos, el recuerdo, que en sus amigos vivirá mucho tiempo, de una audacia sin límites y de un gran corazón.

Feria de Julio

Ciclismo

LAS CARRERAS DE AYER EN VALLEJO

En este popular velódromo se corrieron ayer tarde las carreras que organiza la sección Ciclista del Gimnástico y patrocina el excelentísimo Ayuntamiento.

Acudió a presenciar esta reunión bastante público, pero ello no obstante, fué muy de notar la diferencia de gente entre ayer y los días anteriores, pero ello queda explicado, si decimos que para entrar al velódromo había que pasar por la taquilla.

La reunión resultó muy animada, tomando parte en ella 35 corredores.

La primera prueba, destinada a los neófitos, dió el siguiente resultado:

Primero. Blay.
Segundo. Mulet.
Tercero. Gimeno.

Luego se corrió la prueba eliminatoria para el campeonato regional de velocidad, a dos vueltas, clasificándose para correr las semifinales los siguientes: Lloréns, Ibáñez Solves, Michelín, Sanchis, Furió Soleret y Dasí.

A continuación se celebró la carrera nacional por sprints, a 2 vueltas, venciendo Nicolau, de Palma de Mallorca, clasificándose después Elviro Rodríguez, de Puebla Larga, y tercero, Manuel Martínez García.

Finalmente corrióse la prueba nacional con entrenadores, a 50 vueltas, con un total de 20 kilómetros.

La carrera fué muy disputada siendo de notar la más perfecta regularidad de Lloréns, que se mostró superior a Puchades.

La clasificación fué:

Primero. Lloréns-Riera, que cubrieron el recorrido en 22 minutos y 52 segundos.

Segundo. Puchades - Alabau, vuelta y media.

Tercero. Torres-Puchau, a cuatro vueltas.

Cuarto. Santandreu - Beltrán, cinco vueltas.

Quinto. Ferrís-Roca, a seis vueltas.

El público salió muy satisfecho de las carreras, así como de la organización, que fué implacable.

Tiro de Pichón

LA COPA RAMON VENTO

En el campo de Mestalla tuvo lugar esta tirada por equipos, que fué muy duramente disputada.

Su desenlace tal vez causara alguna sorpresa para quienes esperaban triunfaran con mayor o menor facilidad los tiradores de La Cinegética; pero éstos, faltos de algunos de sus elementos indispensables, entre ellos su presidente don Eduardo Bellver, que en tan buen lugar está dejando el pabellón en las tiradas de las costas francesas, no pudieron contrarrestar el empuje de los del Grao.

El equipo de La Perla del Mediterráneo, integrado por don Salvador y don Vicente Sancho, don Vicente Moreno, don Francisco Moral y don Blas Moltó, que mataron 43 de los 60 pichones de que constaba la «poule».

En consecuencia el próximo año esta prueba se disputará en el campo de tiro de la Sociedad ganadora.

En segundo lugar se clasificaron los tiradores de la Cinegética, integrado por los señores vizconde de Valdesoto, Ibáñez, Pérez Cotanda, Ferrando (don Antonio) y González, que hicieron 40-60.

Antes habíase disputado la Copa donada por el presidente de La Cinegética, don Eduardo Bellver, para la que se inscribieron 26 tiradores, venciendo don Blas Moltó, que mató 6-6, y seguido del señor González, que hizo 6-5.

¿No desea usted oír una película SONORA en PERFECTO IDIOMA ESPAÑOL y música española? Vea
La canción del día
Lunes próximo en
OLYMPIA

Para las corridas de Feria
Las mejores localidades para presenciar las famosas corridas de Feria las encontrará el público en la LOTERIA DE LA SUBASTA,
Plaza Emilio Castelar
Teléfono 12.008

Sucursal de VALENCIA: Gran Vía, 30

TAURINAS

LA CORRIDA DE HOY

Esta tarde, a las cuatro y media, se verificará la segunda corrida de toros, formando la terna de matadores Marcial Lalanda, que tan buena actuación tuvo el año pasado en esta Feria; Gitanillo de Triana, quien tanta expectación ha despertado por sus actuaciones y éxitos en otras plazas, y Vicente Barrera, tan querido en Valencia.

El ganado pertenece a la acreditada ganadería de don Argimiro Pérez Tabernero, de Salamanca.

Después de terminada la función se despacharán en las taquillas entradas y localidades para la corrida de mañana día 27 y la charlotada nocturna.

LOS FESTIVALES NOCTURNOS PARA HOY SABADO 26 Y MAÑANA DOMINGO 27

A las once de la noche tendrán lugar el incomparable espectáculo taurino-musical, que bajo la dirección de Rafael Dutrús «Llapisera», recorre triunfalmente todas las plazas de España, donde son aclamados estos artistas valencianos, que honran a su tierra con la genialidad de su arte que nadie puede imitar.

Primera parte: se lidiará, banderilleará y será muerto a estoque, un becerro de don Manuel Santos, de Madrid, por Llapisera As Charlot, El Bombero Torero, predilecto del público, y el caricato Laurelito, que harán las delicias del público con sus nuevos trucos.

El joven torero Arturito Marzal «Niño de Cerrajillas», dará muerte a dos becerros con su correspondiente cuadrilla.

La banda «El Empastre» dará un grandioso concierto, interpretando las obras más selectas de su variado repertorio, y terminando con la lidia de un becerro, en el que realizarán estos profesores y la cuadrilla de Llapisera sus famosísimas suertes, bajo la dirección del creador del toreo cómico Rafael Dutrús «Llapisera», que con su gran ingenio hace olvidar las penas a quien tiene la suerte de presenciar los espectáculos que él organiza.

El domingo 27, a la misma hora, se verificará una gran becerrada-concurso entre los aspirantes a fenómeno de la región valenciana, los cuales lidiarán y darán muerte a cinco bravos becerros de la ganadería de don Manuel Santos, de Madrid, concediéndose un valioso regalo al diestro que mejor actuación tenga.

Que son: Juan Alabadí, de Burjasot; José Martín «Alborayenso»; Juan Bort, de Catarroja; Ricardo Domenech «Barquerito de Sedaví», y Ricardo Pardet, de Torrente; que tantos partidarios tienen en sus respectivos pueblos y que sin duda realizarán todas las proezas para conseguir el premio y seguir su triunfal carrera taurina.

Segunda Feria de Industrias del Mar
San Sebastián
Del 25 de Agosto al 10 de Septiembre

El comprador entendido adquiere hoy una
¡REMINGTON!
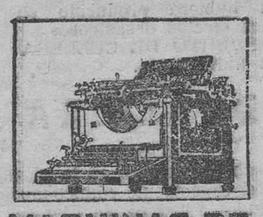
MAQUINAS DE ESCRIBIR STANDARD

MAQUINA DE ESCRIBIR SILENCIOSA

MAQUINA DE ESCRIBIR PORTATIL

MAQUINAS PARA CONTABILIDAD
El nombre es una garantía de superioridad. La primera máquina de escribir en el mundo fué una Remington. Hoy la Remington es la máquina que más aceptación tiene en el mundo entero. Una resistencia insuperable, escritura bonita, extraordinaria velocidad y el «toque natural», son algunas de las cualidades que le han ganado a la Remington la supremacía universal.
La Remington: El producto de Medio Siglo de experiencia y con más de 4.500.000 de máquinas vendidas.
SUCURSAL EN VALENCIA:
Pérez Pujol, 3 — Teléfono 12.315

CRONICA DE SUCESOS

HERIDOS EN RIÑA

En la casa de Socorro de Ruzafa fueron ayer tarde curados Manuel Sanz Aznar, de una herida contusa de seis centímetros en la cabeza, y Luis Quilis Navarro, que presentaba una herida contusa en la nariz, con fractura de los huesos nasales.

Por cuestiones de poca importancia cuestionaron en la Fuente de San Luis, agrediéndose mutuamente.

El Luis Quilis fué trasladado, después de curado, al Hospital, y Manuel Sanz, acompañado de una pareja de guardias, puesto a disposición de la autoridad judicial.

HERIDO POR ATROPELLO

El autocamión número 42.287, matrícula de Barcelona, atropelló en la calle de Colón, esquina a la de Isabel la Católica, a don José Bordás Rausell, de 93 años, produciéndole una contusión de primer grado en la región sacra.

Por ello fué curado en la casa de Socorro de Colón.

Seis heridos en un choque de automóviles

AL CAMINO DEL GRAO CORRESPONDEN MAS DEL NOVENTA POR CIENTO DE LOS ACCIDENTE

Anoche, próximamente a las diez, iba en su automóvil número 18.384 M., con sus familiares, al Grao, don Luis Manero Themes. Con dirección a Valencia venía el autobús del servicio público número 9.364 V., conducido por Manuel Guzmán Nieto.

No ha sido posible precisar las causas, pero es lo cierto que al llegar por frente a la casa número 125, chocaron los dos automóviles.

A consecuencia de ello resultaron todos los ocupantes del coche que conducía el señor Manero, heridos, los que, trasladados a la casa de Socorro de la calle de Colón, fueron asistidos por el doctor don Antonio Fernández Moscoso, ayudado por el practicante don Miguel Alcayde, los siguientes:

Josefina Tormo Gil, de 30 años, domiciliada en la calle de En Bou, número 4, de una herida contusa en la región occipito-parietal derecha de un centímetro de extensión que interesa piel y tejido celular, ligera conmoción cerebral y diversas contusiones en distintas partes del cuerpo.

José Moreno Navarro, de 29 años, habitante en la calle de En Bou, 4, heridas contusas superficiales en el mentón, pulgar izquierdo y diversas escoriaciones en diferentes partes del cuerpo.

La primera de pronóstico menos grave, y el segundo, leve.

Luis Manero Themes, de 49 años, domiciliado en la calle Baja, número 7, tercero, dos heridas contusas e irregulares de tres centímetros en la región frontal; otra pequeña en la cara antero-interna en el tercio medio del antebrazo izquierdo y fractura de la sexta y séptima costillas izquierdas, a nivel de la línea mamilar. Pronóstico grave.

Rafael Gil Lila, de 18 años, con domicilio en la calle Alta, número 8, herida contusa en la región frontal, de tres centímetros de extensión. Pronóstico leve.

Concha Tormo Gil, de 36 años, domiciliada en la calle Baja, número 7, tercero, herida contusa de dos centímetros en la región ciliar izquierda y otras más pequeñas en la comisura de los labios. Pronóstico leve.

Pilar Ros Tallada, de 18 años, habitante en Motor de Manlella (Albalat), escoriaciones en la región frontal. Leve.

Después de curados fueron trasladados a sus respectivos domicilios.

El juez de guardia, don Evaristo Piquer, con el el oficial señor Soriano y alguacil señor Pallás, se personó en la casa de Socorro, instruyendo las correspondientes diligencias, para averiguar las causas de la desgracia.

Por nuestra parte nos abstenemos de hacer ningún comentario, pero sí rogamos a la autoridad competente ordene se tomen las correspondientes medidas, para que no ocurran con tanta frecuencia en el camino del Grao, accidentes como el que acabamos de reseñar.

¿No desea usted oír una película SONORA en PERFECTO IDIOMA ESPAÑOL y música española? Vea
La canción del día
Lunes próximo en
OLYMPIA

Apartado de LAS PROVINCIAS 139

Ministerio de Educación, Cultura y Deporte

TELEGRAMAS Y TELEFONEMAS

De Enseñanza

PERIODO DE RECLAMACIONES

Han comenzado los opositores a remitir a la Dirección general de Primera enseñanza las reclamaciones contra los errores habidos en la lista única. El plazo concedido es de quince días, suficiente para estudiar con detenimiento el asunto y ver si hay o no lugar a ella.

Para que sirva de norma recordemos lo que dice la convocatoria:

«En igualdad de puntuación, los opositores se clasificarán por los mayores servicios interinos, por la mejor puntuación académica o mayor edad de ser coincidentes en las anteriores.»

Donde se observan más equivocaciones son: En los apellidos, en las puntuaciones de Madrid y en la calificación académica. Las reclamaciones se harán con papel de 1'20, no olvidando el sellito de a peseta de la Protección a los Huérfanos.

EL ASUNTO DE LAS OPOSICIONES

Han sido nombrados abogados defensores para la causa de los opositores eliminados sin derecho a plaza por la reciente fórmula ministerial, los ex ministros don Niceto Alcalá Zamora y don Melquiades Alvarez.

HUERFANOS DEL MAGISTERIO

Por el ministro ha sido firmado el Reglamento provisional por el que se ha de regir la Protección a los Huérfanos del Magisterio, esperando que en cuanto antes se dará a la publicidad para que se dé mayor impulso a la Protección.

TITULOS

En las oficinas de Secretaría de esta Universidad literaria pueden recoger los respectivos interesados los títulos siguientes:

De licenciado en Derecho: Don José Torres Murciano, don Fernando Martínez Ercilla, don Ricardo Berto Marí, don Germán Lorente Doñate, don José Iranzo Castelló y don Jacinto González Domenech.

De licenciado en Medicina y Cirugía: Don Rafael Quilis Lita, don Benjamín Ubeda Sánchez, don Manuel Miró Parets, don Claudio Albisu Yuciarte, don José Boix Barrios, don Rafael Flames Sánchez, don José Gómez Ferrer y don Manuel González Martínez.

De matrona: Doña Josefa Ruiz Muñoz.

De bachiller universitario, sección de Letras: Don Luis Sancho, don José Artal Montesinos, don Teodoro Torrejón y don Pascual Portillo.

De bachiller universitario, secciones de Letras y Ciencias: Don Enrique Sanchis.

De bachiller, plan antiguo: Don Victoriano Andrés Grafiá.

DE OPOSICIONES LIBRES

La *Gaceta* de Madrid de fecha 21 de los corrientes inserta el final de la lista única de opositores aprobados en los ejercicios de ingreso al Magisterio nacional propietario.

En ella figuran don Ricardo Ferrer Frau (número 1.144), don Serafín Carrasquer Grau (1.177) y don Andrés Boix Barrios (1.184).

Contra las adjudicaciones provisionales de lugares en la aludida lista y sus detalles de puntuación, de nombres y apellidos de los interesados, se podrán formular reclamaciones por los mismos ante la Dirección general de Primera Enseñanza, en el término de quince días naturales, contados desde el 22 del actual.

JUBILACION

Ha sido jubilado por haber cumplido la edad reglamentaria, don Pablo Jorge Rausell, maestro propietario que fué de la escuela nacional de niños de Bonrepós. Llevaba prestados en la enseñanza 54 años, tres meses y siete días de servicios; de ellos 47 años en Bonrepós.

NOMBRAMIENTOS PROVISIONALES DE MAESTROS

Provisionalmente han sido nombrados por el primer turno para vacantes de primero de Octubre de 1929 a 31 de Mayo de 1930, los siguientes maestros nacionales de esta provincia:

Doña Josefa Rubio Montes, de una escuela de Serradilla de Totana, para la de Zafranar; doña Natividad Villaverde Gil, de Bédar (Almería), para la de Foyos; doña Francisca Martínez Cento, de Alcaraz (Alicante), para una sección de la graduada de Paterna; doña Elena Maestre Martínez, de Ayelo de Rugat, para la de Beñegida; doña Purificación Muñoz López, de Monserrat, para una de Chiva; doña Enriqueta Fuentes Ródenas, de Caudete (Albacete), para una sección de la graduada de Paterna, y doña Dolores Domínguez Morell, de Cuba (Teruel), para la de Pinet.

NUEVA PROFESORA DE LA NORMAL

En virtud de concurso de traslado ha sido nombrada profesora de Geografía de la Escuela Normal de Maestras de esta capital, doña Concepción Tarazaga, que desempeñaba igual cargo en la Escuela Normal de Las Palmas.

PENSION

A doña Elvira Pichó Ferrer le han sido concedidas 200 pesetas anuales de pensión como huérfana de un maestro nacional de Valencia.

NOMBRAMIENTO

Doña Clara Sastre ha sido nombrada, en virtud de oposición, profesora especial de corte y confección de las escuelas de adultas de Valencia.

Apartado de "Las Provincias" 139

La vida en la región

DE SUECA

MERCADO

El mercado arrocero continúa bastante animado, aunque el precio ha descendido a 38 pesetas los cien kilos.

PETICION ATENDIDA

Por fin, y obedeciendo a los deseos del público, la Alcaldía de Cullera ha ordenado se instale en el rellano de San Antonio un artístico pabellón de madera para dar los conciertos musicales las bandas de dicha población.

TEATRALES

En la plaza de toros de Sueca se representaron con gran éxito las obras de Serrano: «La reina mora» y «Mal de amores», en las que tomaron parte los notabilísimos primeros actores Pablo Gorgé y Ramón Peña.

EL TIEMPO

Continúa el tiempo despejado, habiendo desaparecido, por fortuna, el poniente sofocante que, de continuar, hubiera producido en los arroces efectos desastrosos.

PUERTO DE CULLERA

Sin movimiento.

DE ALCIRA

TAURINAS

Anoche se celebró en la plaza de toros el espectáculo cómico-musical, actuando la troupe de Llapisera y la banda «El Empastre».

La plaza estuvo llena. Y tanto la troupe, en especial Llapisera, como la banda «El Empastre», tuvieron una gran actuación, cosechando grandes aplausos.

Seguramente serán contratados para nuevas funciones.

LA FERIA

Programa para hoy:

A las doce de la noche, concierto musical en el Real de la Feria, por la Banda Municipal de esta ciudad.

DE SEGORBE

Noticias de Altura

NECROLOGICAS

Tras larga y cruelísima enfermedad ha dejado de existir don Angel Navarrete Carot, ex concejal de este Ayuntamiento y persona que contaba con generales simpatías.

El finado señor Navarrete, por su acendrada honradez, por su carácter amable y cariñoso con todo el mundo, por su inteligencia, amor al trabajo y nobilísimos sentimientos, era muy estimado en la localidad.

Su muerte ha producido gran sentimiento. El acto del entierro, verificado en la tarde del miércoles último, constituyó una imponente manifestación de duelo.

También ha fallecido en esta villa la respetable señora doña Elisa Aguilar Zagalá, a la edad de 70 años.

Doña Elisa fué un modelo de mujer laboriosa, caritativa y amante del hogar, al que dedicó todos sus afectos y cuidados. Vino a esta villa a pasar unos días en la morada de su hijo político, nuestro distinguido amigo don Joaquín Esteve, maestro nacional, y aquí le sorprendió la muerte, casi de repente.

Descanse en paz tan bondadosa señora.

DE CASTELLON

ACCIDENTE A UNOS ROMEROS

Hoy se ha celebrado con la solemnidad acostumbrada las fiestas con que los terratenientes de la encomienda de Padrell obsequian a su Patrono San Jaime.

Hubo fiestas religiosas y profanas en el ermitorio.

Al dirigirse desde una alquería inmediata al referido ermitorio un carro conducido por Cristóbal Fabregat, hijo del teniente de alcalde del mismo nombre y apellido, al cruzar el paso a nivel del camino del Grao, punto denominado «El Ovalo», fué alcanzado por un convoy de la Compañía de Tranvías.

El vehículo resultó destrozado, la caballería muerta y con heridas de importancia en la cara Vicente Mela, que ocupaba el carro.

PROTESTA DE OPOSITORES

En virtud de las protestas formuladas por algunos opositores a la cátedra vacante de Dibujo en la Escuela provincial de Cerámica de Onda, la Diputación ha ordenado la formación de un expediente para comprobar la veracidad de los extremos consignados en la referida protesta.

UNA ENCUESTA

El *Heraldo de Castellón* y el *Diario de Castellón* han abierto una encuesta sobre el proyectado empréstito de seis millones de pesetas para mejoras urbanas, y los ofrecimientos del Monte de Piedad al Ayuntamiento.

La mayoría de las contestaciones son favorables al referido empréstito.

DE ALCOY

CONCIERTO

Esta tarde en los jardines de la Glorieta ha dado un concierto la banda Nueva El Iris, siendo muy aplaudida.

FUNCION NOCTURNA EN LA PLAZA DE TOROS

A la hora que telefoneo se está celebrando en la plaza de Toros un festival con la cooperación de una bailarina, una cancionista, un cantador de tangos y el imitador de estrellas alcoyano Mahiques.

Al final habrá un concurso de schotis con premios para los mejores bailadores.

DE ALICANTE

REPARTO DE PREMIOS

Se ha celebrado con gran solemnidad en la escuela de los Salesianos el reparto de premios a los alumnos más aprovechados en el curso finado.

ROBO Y DETENCION

En Dolores se ha efectuado un robo en un granero propiedad del comerciante Miguel Pertusa.

Como presuntos autores han sido detenidos José Lucas Simó y José García Verdú.

TOROS EN SANTA POLA

En Santa Pola y con motivo de las fiestas, se ha celebrado una novillada económica con ganado de Martín Salinas, actuando el diestro Curro Paredes, que fué muy aplaudido.

Mañana actuarán Ivarito y Niño de Haro.

LA FESTIVIDAD DEL DIA

Con motivo de la festividad de San Jaime se ha visto muy concurrida la playa de San Juan, en donde se han instalado puestos de refrescos y viandas.

A última hora se ha visto animadísimo el desfile de miles de alicantinos que a dicho punto acudieron a pasar el día.

DE TERUEL

LA FESTIVIDAD DEL DIA

Con motivo de la fiesta de Santiago Apóstol han vacado los centros oficiales y el comercio ha cerrado sus puertas.

Ha habido solemnes cultos religiosos en la Catedral y en la iglesia de Santiago.

TEATRALES

Anoche debutó con gran éxito el circo Maravillas.

ATERRIZAJE

En Calamocha ha aterrizado un aparato Amilland, tripulado por Buenaventura Pérez y el mecánico José Puerta, que procedía de Tortosa.

Aterrizaron sin novedad, partiendo para el punto de su destino.

FESTEJOS POPULARES

Anoche en la calle de Santa Cristina hubo verbena y festejos populares, que estuvieron muy animados.

Noticias de Madrid

Disposiciones oficiales

La *Gaceta* publica las siguientes:

Regulando el ingreso y permanencia en la Aeronáutica Naval de los jefes y oficiales de la Armada.

Convenio de comercio y navegación entre España y Polonia, firmado en Madrid el 7 de Mayo de 1930.

Concediendo la gran cruz del Mérito naval, con distintivo rojo, al teniente general don Federico Berenguer.

Idem a los generales de división don Manuel Goded y don Manuel González Carrasco.

Idem al auditor general del Ejército don Rafael de Piquer y Martín Cortés.

Disponiendo que al frente de la Residencia de Estudiantes haya un director técnico con el sueldo de diez mil pesetas.

Declarando jubilado a don Cecilio Jiménez Rueda, catedrático numerario de la Facultad de Ciencias de la Universidad Central.

Trasladando a diversos directores de las prisiones de Barcelona, Madrid, Puerto de Santa María, Orense, Ocaña y Alicante.

—

Publica una real orden haciendo extensiva la disposición dictada por el Ministerio de Economía en relación con la real orden de primero del actual el tipo por que han de regirse las pignoraciones de los bonos oro, que será el de cinco y medio por ciento patrón oro, sin más limitaciones que las establecidas en el Código de Comercio.

El *Diario Oficial del Ministerio del Ejército* publica una disposición destinando como disponible en la tercera región al coronel recientemente ascendido don Arturo Founrat.

Idem al teniente coronel don Eduardo Reuter, de la zona de Burgos, a la de Valencia.

Combinación diplomática

En el Ministerio de Estado facilitaron la siguiente combinación de personal:

Ascensos:

A ministro plenipotenciario de segunda, al ministro de tercera marqués de Ainsorena.

A ministros de tercera, a los secretarios de primera conde de Santa Pola y don Manuel del Moral.

A secretario de primera, a don Ignacio Muguido.

Traslados:

A ministro del Salvador, a don Felipe García.

A Stockolmo, a don Antonio García Conde.

Al ministerio, al secretario de primera señor Dupuy de Lome.

A Constantinopla, al señor Maldonado.

Al consulado de Teherán, al marqués de Bellpuig.

Destinando al Ministerio, en turno de excedente voluntario, al secretario de primera conde de Torrellano.

Nombrando para el consulado de España en Cobes al excedente forzoso señor Giráldez.

Las próximas maniobras navales

El ministro de Marina ha confirmado que el objetivo de las maniobras de Septiembre será la defensa de las costas del Norte.

Una división intentará apoderarse de uno de nuestros puertos de la zona de hierro y de carbón, que puede ser Bilbao, Santander o Gijón.

Otra división tendrá por base el Ferrol y tratará de impedirlo.

El encuentro será frente a Santander.

Un bando será de cruceros y destroyers y otro de submarinos.

Intervendrá la aeronáutica naval.

Se establecerán bases provisionales en la costa.

Como sólo habrá un supuesto táctico, las maniobras sólo durarán una semana.

No habrá gastos extraordinarios, pues el año último costaron mucho las maniobras.

El mando y arbitraje lo llevará el marqués de Magaz, mandando los acorazados el vicealmirante Morales y los cruceros el vicealmirante Suances.

Se ignora si asistirá el Rey.

En los Ministerios

Estado

El subsecretario de Estado recibió al encargado de Negocios del Brasil y al consejero comercial de la embajada de Italia.

Economía Nacional

Una comisión de la Conferencia Vitivinícola visitó al ministro de Economía, agradeciéndole la colaboración prestada por los funcionarios técnicos en las deliberaciones de la última Asamblea vitivinícola.

Una nota del Ateneo

La Voz publica una nota de la comisión de Responsabilidades nombrada por el Ateneo.

Dice que éste ha abierto su tribuna a todas las opiniones, pero a pesar de ello no olvida el Ateneo que el pasado no puede permanecer indiferente ante la bancarrota de España.

Por eso se ha nombrado una comisión de Responsabilidades, presidida por Miguel Azaña, y de la que forman parte, entre otros, Fernando de los Ríos, Indalecio Prieto, Besteiro, Ossorio, Marcelino Domingo, Sánchez Román, Miguel Maura, Alcalá Zamora, Daniel Riu y Adolfo Posada.

La comisión sabe que su labor será difícil, pero cumplirá su misión en el tiempo más brevemente posible.

Las materias a examinar, son:

Primero. Política de monopolio.

Segundo. Intervención en la industria, comercio y Banca.

Tercero. Gestión de la Hacienda, violación de las leyes de Administración y contabilidad.

Cuarto. Abusos de concesiones y avales.

Quinto. Conducta de la Dictadura ante las instituciones culturales y docentes.

Sexto. Abusos en el régimen local y singularmente en su vida económica.

Séptimo. Atentados contra el derecho individual.

Octavo. Coacción sobre la justicia.

Noveno. Destrucción del ejército y abusos administrativos y su ocultación.

Décimo. Favoritismos y coechos.

Undécimo. Responsabilidades y sanciones políticas y jurídicas.

La comisión ruega a todas las entidades y al público en general que le envíen relación de cuantas irregularidades conozcan con documentos probatorios.

Un éxito de la industria ferroviaria

En el Ministerio de Economía también se recibieron noticias de que el Gobierno de Bulgaria ha concedido a una empresa española el suministro de material ferroviario para aquel país, después de un concurso abierto, al que asistieron importantes empresas inglesas, belgas e italianas.

Para estudiar nuestras fuentes de riqueza

Ayer se recibieron en el Ministerio de Economía noticias de haber llegado a Barcelona una comisión de comerciantes de distintas poblaciones de Yugoeslavia, importadores de tejidos, frutas, vinos y comestibles de España.

Vienen a nuestro país respondiendo al llamamiento que les ha hecho el Ministerio de Economía, para que estudien nuestras fuentes de producción y surtirse de varios productos en sustitución de otros que reciben de distinta procedencia.

Durante su estancia en España visitarán las fábricas de tejidos de Barcelona, Tarrasa y Sabadell, los centros vinícolas de Reus y Tarragona y luego se trasladarán a Valencia para estudiar la exportación frutera.

Para acompañarlos marchó a Barcelona un funcionario del Ministerio de Economía.

El veraneo regio

San Sebastián.—Llegó el ministro de Fomento, que pasará unos días con su familia.

Probablemente regresará a Madrid el lunes.

Recibió a los periodistas y les dijo que venía a descansar y que sólo recibiría las visitas de sus amigos.

También llegó el director general de Obras públicas y el subsecretario de la Presidencia Benítez de Lugo.

Este pasó el día en Fuenterrabía.

—

San Sebastián.—El conde de Romanones sigue haciendo su vida de playa.

Por la mañana mantiene su acostumbrada tertulia con los ex ministros y subsecretarios.

Las tardes las pasa casi todas en Francia.

Martínez Anido continúa su vida de veraneo entre San Sebastián y Oñate.

Bergamín continúa el veraneo dedicado a la familia y al bufete.

El día taurino

EN MADRID

Novillos de Villarroel.

Primero. — Lázaro Obón veroniquea bien. (Aplausos.)

En el primer quite aumentan las palmas.

También hacen buenos quites Sester y García Encina.

Obón pone dos pares de banderillas cortas, al cambio, valentísimo. (Ovación.)

Con la muleta hace una buena faena, con pases por alto y de pecho, muy valiente.

En el quinto muletazo el toro le engancha por la ingle, volteándolo aparatosamente y cambiándoselo de un pitón a otro.

Parece que la cogida es grave.

Sester coge los trastos y mata al toro de un estoconazo bajo, que basta.

El parte facultativo dice que Obón tiene una herida en la región escrotal, de tres centímetros de extensión superficial.

Leve, salvo accidente, pero que le impide continuar la lidia.

Segundo.—Sester lancea superiormente.

Luego hace una faena desligada, para una estocada atravesada, y hay ovación.

Tercero.—Encina veroniquea valientemente y no logra hacer arrancar al bicho, porque éste está quedado; da pases indecisos y termina con dos pinchazos entrando mal, media atravesada y delantera, otro pinchazo, media baja, saliendo la punta por una paletilla. (Pitos.)

Cuarto. — Sester lancea voluntarioso.

Mata este toro en sustitución de Obón.

Hace una faena adornada. Entrando bien, una buena estocada, que mata inmediatamente. (Ovación.)

Quinto. — Mansurrón. Encina lo hace bien con la capa.

Sester hace una faena vulgar, para una estocada alta. (Ovación.)

Sexto.—Encina da varias verónicas muy valiente. Luego con la muleta da pases bonitos y emocionantes.

El toro marcha a otro tercio. El espada va a buscarle, da un pase y el toro le prende por una pierna, corneándole aparatosamente, arrojándole al suelo.

Inmediatamente es conducido a la enfermería.

Rápidamente se trasladó a la en- una buena faena, para un pinchazo y una estocada contraria. (Ovación y petición de oreja.)

Las lesiones que sufre García Encina son también leves.

EN ESCALONA

Cogida y muerte de Pedro Montes

A las seis de la tarde comenzó ayer la anunciada novillada, lidiándose cuatro novillos de Ricardo Sáez, de Cadarso de los Vidrios, para los diestros Pedro Montes y Sacristán Fuentes.

En el segundo toro, al rematar un quite, Pedro Montes sale perseguido por el toro, que le da una tremenda cornada, atravesándole la femoral.

Rápidamente se le condujo a la enfermería, donde le asistieron cinco médicos.

A pesar de ello nada pudieron hacer, pues la femoral estaba destrozada, y Pedro Montes moría a los pocos momentos.

Al circular por la plaza la noticia de su muerte, el público se opuso a que continuara la corrida, que se suspendió.

Montes era natural de Portillo (Toledo), y tenía 25 años.

Su característica era el valor irreflexivo.

Ha actuado varias temporadas en Madrid, Tetuán y Vista Alegre.

Ha sufrido varias cogidas graves.

Era hermano de Mariano Montes, que murió hace tres temporadas en la plaza de Vista Alegre, de una cornada que le dió un toro de Sotomayor.

* * *

Escalona.—En el primer toro Pedro Montes alcanzó un gran éxito, cortando la oreja.

En el segundo novillo, que era muy bravo, Sacristán Fuentes lo toreó superiormente de capa.

Montes hizo un quite por gaoneras.

Al retirarse, el bicho le persigue y le empitona contra un burladero.

A la enfermería acudieron los médicos de Escalona, Santa Olalla y Cadarso de los Vidrios, que presenciaban la corrida.

Se le aplicaron varias inyecciones de morfina al herido, pero todo fué inútil.

Murió a los pocos momentos, sin recobrar el conocimiento.

Sacristán Fuentes seguidamente mató superiormente al toro de la cogida, cortando la oreja.

Sester coge los trastos y hace fermería, para ver a su compañero, pero no se le dejó entrar, comunicándosele la muerte.

Entonces Sacristán Fuentes subió a la presidencia, que ocupaba el alcalde, ordenándose la suspensión del festejo.

La muerte de Montes la presenciaron sus hermanos Luis, que actuaba de banderillero, y otro llamado Jerónimo, también novillero, que presenciaba la corrida.

Por teléfono se avisó a la familia, que reside en Madrid, y en automóvil acudió a Escalona, desarrollándose una escena desgarradora.

La enfermería se ha convertido en capilla ardiente, velando al cadáver los toreros que actuaron ayer tarde.

Hoy le será practicada la autopsia al cadáver y probablemente se le trasladará a Portillo, para enterrarlo en el panteón de familia donde descansan los restos de su hermano Mariano.

EN SEVILLA

Ayer tarde, con el objeto de impresionar una película, Rayito lidió dos toros de Santa Coloma.

El segundo de la tarde saltó la barrera a poco de salir al ruedo.

El callejón estaba materialmente atestado de público, originándose los sustos y carreras consiguientes.

Resultaron siete heridos.

Rayito toreó superiormente de capa y estuvo muy valiente y adornado con la muleta. (Palmas y vuelta al ruedo.)

En el segundo, toreó también muy artístico e hizo una faena buena, para media estocada. (Ovación.)

En la enfermería fueron asistidos todos los heridos, entre los cuales se encuentra grave uno llamado Miguel González, tambor de la Cruz Roja, sufría heridas y erosiones en el pecho.

EN SANTANDER

Toros de don Vicente Martínez.

Asiste la familia Real.

El duque de Maura ocupa un palco contiguo al de los Reyes y conversa con el Soberano.

Primero. — Cojea algo. Márquez lancea superiormente. (Ovación.)

Con las banderillas se hace ovacionar.

Hace luego una faena con pases de todas marcas, entrando bien media buena. (Ovación.)

Segundo.—Se protesta por lo pequeño. Marcial lancea bien.

Con la muleta da varios pases, que terminan con un pinchazo bueno y media buena. (Palmas.)

Tercero.—Barrera lancea movido.

El toro tiene una cornada en el vientre.

Barrera comienza con pases altos, siendo perseguido y desarmado.

Tirándose fuera, media ladeada.

El público protesta contra los peones.

Estocada delantera, un pinchazo sin soltar, media delantera, intenta descabellar y sale perseguido y desarmado. Primer aviso. Otro, segundo aviso; más intentos, y tercer aviso.

Salen los cabestros y el toro se echa.

Cuarto.—Toda la plaza pide sea devuelto al corral, produciendo un formidable escándalo.

Se ordena la retirada.

Durante esta operación un mozo de la plaza fué perseguido de cerca por el toro; pero un espectador le arrojó el sombrero, entreteniendo al animal y librando al peón de una cornada.

Cuarto bis.—Continúa la protesta. El bicho es manso.

Márquez hace una faena inteligente, da pases de todos estilos.

Media buena y otra media que mata sin puntilla. (Gran ovación.)

Quinto.—Marcial veroniquea bien.

Barrera hace un quite de rodillas, que se ovaciona.

Marcial banderillea superiormente.

Comienza la faena con las dos rodillas en tierra, da pases monumentales (Ovación y música.)

Sigue tocando los pitones, un pinchazo bueno, estocada entera. (Ovación y petición.)

Sexto.—Barrera lancea superiormente. Hace una faena reposada y artística, que se ovaciona.

Estocada superior y descabella a la primera. (Palmas.)

EN VILLARROBLEDO

Tres toros de Candelario González y tres de Garrido.

Primero.—Zurito lancea bien. Brinda a Cagancho. Faena regular, estocada buena. (Ovación y oreja.)

Segundo. — Cagancho se muestra desconfiado.

Un golletazo. (Grandes protestas.)

Tercero.—Zurito realiza una faena desconfiada, que termina con un pinchazo malo, otros dos regulares, dos atravesadas, un pinchazo que sale por la paletilla, tres pinchazos más y media buena.

Cuarto.—Cagancho lancea bien.

Faena tranquila, estocada mediana. (Silencio.)

Quinto.—Zurito lancea bien. Faena de aliño, estocada buena. (Ovación y oreja.)

Sexto.—Cagancho torea bien, faena desconfiada, estocada regular.

EN RONDA

Durante la novillada de ayer en que se ha lidiado ganado de Pallarés, que fué bravo, para Joaquín Villegas y Miguel Guillén, el cuarto novillo saltó al tendido, produciendo enorme pánico entre los espectadores.

Milagrosamente no se registraron desgracias.

El circuíto europeo de Aviación

A las 16'15 comenzaron a llegar a Getafe las avionetas de regreso de Sevilla.

Primeramente lo hicieron la P-2 y la B-4.

Esta, al descender, lo hizo con tanta violenta, que tuvo que elevarse otra vez para evitar el capotaje.

Luego llegaron varias avionetas inglesas, y una de ellas ocupada por dos aviadoras, una de las cuales es la esposa del aviador Butler, que rió mucho cuando le fué mostrada una caricatura de su esposo.

Ambas aviadoras se muestran encantadas del viaje, pero están cansadas. Permanecerán en el aeródromo hasta hoy.

Poco después salieron para Zaragoza las avionetas P-2 y B-4.

De Zaragoza comunican que en el pueblo de Laurte aterrizó violentamente la avioneta M-6, tripulada por una señorita francesa.

Esta resultó ilesa y el aparato destrozado.

En el aeródromo de Getafe, al intentar poner en marcha una avioneta francesa, se vió que el motor no funcionaba.

Descendieron los pilotos y comenzaron a maniobrar, pero nada consiguieron.

Un sargento español se ofreció para auxiliarles, pero los franceses le contestaron negativamente.

Después de grandes trabajos los aviadores franceses desistieron de la reparación.

Entonces el sargento español, con gran rapidez, intervino, poniendo en marcha el motor. Fué felicitadísimo.

También salió ayer tarde para Zaragoza el teniente español Haya, que, como se sabe, participa en la prueba fuera de concurso.

Se negó a hacer manifestaciones respecto a la actuación de los aviadores españoles.

Confía en que el archiduque Antonio de Hadsburgo haga buen papel y termine la prueba.

—Ya verán ustedes—añadió—cómo en el próximo año quedaremos bien, porque nos prepararemos convenientemente.

* * *

Sevilla.—A las siete de la mañana se abrió el control en la base de Tablada.

A las diez de la mañana llegó el teniente Haya tripulando su avioneta fuera de concurso.

Dijo que le había causado excelente impresión el vuelo realizado en Alemania e Inglaterra, en donde hay excelentes campos de aterrizaje; no así en Francia.

Nuestros aeródromos—añadió—pueden competir con los del extranjero.

La primera avioneta que llegó a la base de Tablada fué la D-4, que hizo su entrada a las 12'45. Es alemana, que salió ayer de Pau a las siete, haciendo escala en Zaragoza y Getafe.

La número 14, también alemana, llegó a los tres minutos de la anterior.

A las diez y tres minutos llegó a número 15, pilotada por una señorita, que lleva como pasajera a la señora Butler, esposa del piloto inglés que va en la cabeza de la prueba.

Poco después llegó la B-2 y sucesivamente fueron llegando la E-2, C-1, C-8, C-4, C-5 y P-4.

La avioneta C-8 venía pilotada, como se ha dicho, por una aviadora y la señora Butler, que es muy simpática, y ocupó el cuarto lugar en la Copa del Rey de Inglaterra.

Dijo que hizo el viaje a Sevilla con vientos favorables.

Se mostró encantada de las admirables condiciones de aterrizaje del campo de Tablada.

Le ha agradado mucho el paisaje. Fueron obsequiadas con frutas y refrescos.

La señora Butler viste de calle como si acabara de salir de casa.

Toma parte en la prueba en calidad de mecánico.

* * *

Getafe.—La primera avioneta llegada a este aeródromo es la alemana T-4, que entró a las 9'36. Poco después de aterrizar llegó la C-7 y sucesivamente la A-2, C-4, E-8, K-8, T-2, C-1, S-1, C-8, E-9, D-9, S-2, C-3, C-5, K-6, F-1, P-4, E-2, A-8, A-9, E-6, P-5, P-7, C-9, T-3, C-6, O-2, O-1, K-6, T-5, T-8 y O-7.

A las once y tres minutos llegó una avioneta inglesa, la N-2, después de proveerse de gasolina, al intentar despegar, se le rompió el tren de aterrizaje del lado derecho, viéndose obligada a quedar fuera de concurso. El piloto resultó ileso.

* * *

Zaragoza.—De las 37 avionetas que habían detenidas en Pau a causa del mal tiempo, llegaron ayer mañana 25 y de éstas salieron 23 con dirección a Getafe.

La avioneta O-5, llegó a las 10'20, pilotada por dos polacos, que había salido de Pau en malas condiciones, no pudiendo atravesar los Pirineos en vista de lo cual dieron la vuelta por Biarritz e Irún.

Una vez en Zaragoza y reparado el motor, salió para Getafe, pero al salir rompió la hélice de la avioneta T-7, ésta tripulada por un alemán, el cual hizo constar una enérgica protesta, hasta el punto de decir que la rotura de hélice fué intencionada.

Se pidió a Berlín otra hélice por radio.

La M-8 aterrizó cerca de Tauste y la M-9, después de salir para Getafe, sufrió averías y tuvo que descender cerca de Calatayud.

* * *

Sevilla.—Uno de los aviones que toman parte en la vuelta a Europa, cuando se dirigía a Sevilla tuvo que aterrizar, haciéndolo de forma violenta en la granja agrícola de la Cruz del Campo.

Este avión es el C-8, el motor quedó destrozado y el piloto alemán Dounfern sufrió lesiones de poca importancia.

De la base aérea de Tablada salió un servicio sanitario y un intérprete, siendo reconocido el avia-

Ministerio de Educación, Cultura y Deporte

dor y confirmándose que las lesiones son leves.

El aparato será llevado a Tablada tan pronto como sea posible.

* * *

Sevilla.—El accidente ocurrido a la avioneta C-8, fué debido a que el aparato con motor de cuatro cilindros se refrigera por aire, y debido a la elevada temperatura que hizo ayer, imposibilitó la refrigeración perfecta, ocasionando el recalentamiento del motor.

Esto lo observaron los aviadores y determinaron aterrizar antes de llegar a Tablada, haciéndolo en la Granja de la Cruz del Campo.

La avioneta pisó tierra sin sufrir el menor desperfecto.

Los aviadores esperan, para continuar el vuelo, la llegada de Madrid de un mecánico para arreglar los desperfectos causados en el motor.

Los aviadores procedieron a desmontar las alas de la avioneta para trasladarlas más fácilmente al aeródromo de Tablada.

Los pilotos son dos jóvenes llamados Doniern y Gustavo Blickli.

* * *

Sevilla.—Los aviadores que llegaron desde las doce de la mañana a las cinco de la tarde, son 30, habiendo salido para Getafe 17 y quedando en la base 13, que partirán en las primeras horas de la mañana de hoy.

Los aviadores que pernoctan aquí lo hacen en los mejores hoteles y en habitaciones que tenían preparadas.

Algunos compañeros de la base aérea les han acompañado a visitar la ciudad.

Entre todos los que se han quedado figura la pasajera del S-2, suiza, Mme. Pillma, que viene con el piloto Charles Foes.

Esta señora, acompañada de un periodista, asistió ayer tarde a una corrida de toros, agradándole mucho la fiesta.

Después visitó la Exposición y otros lugares.

* * *

Berna.—Durante todo el día de ayer continuaron llegando avionetas.

Las que ocupaban los aviadores Morzik y Passeuwalt, alemanes, y el archiduque Antonio de Hadsburgo, espalo, aterrizaron a las 18'45, y el francés Finat lo hizo a las horas 19'7.

* * *

Lyon.—La salida de las avionetas B-1 y L-3, pilotadas por Passeuwal y Anachard, respectivamente, que llegaron ayer, salieron esta mañana para Berna, a las 7'4 y 7'6.

El francés Finat llegó a las 8'58 y volvió a salir a las 13'5.

El archiduque Hadsburgo, que llegó a las 9'45, salió a las 11.

Polte, alemán, que llegó a las 13'6 y volvió a salir a las 13'25.

El inglés Andrews, con la avioneta K-4, que llegó a las 13'45 y volvió a salir a las 14'48.

De boxeo

En el circo Price se celebró anoche con media entrada una velada de boxeo.

En el primer combate Juan Rodríguez, amateur, venció por puntos a Martín, profesional, de los pesos libres.

El combate era a cinco asaltos de dos minutos.

En el segundo combate, Juan Burgos, amateur, venció al profesional Luis Rodríguez, por puntos.

Pesos gallos, cinco asaltos a dos minutos:

En el tercer combate Pedro Ruiz, que hizo la mejor pelea de la noche, hizo abandonar en el quinto asalto al catalán Espluga.

El combate estaba concertado a ocho asaltos de dos minutos.

Cuarto combate. Los pesos welter José de la Peña y Arranz efectuaron una pelea durísima, venciendo La Peña por puntos.

El combate era a ocho asaltos de dos minutos.

El quinto para el campeonato de España de pesos medios, se efectuó entre el madrileño Emilio Martínez, campeón de Castilla, peso 70 kilos, y el catalán Vicente Lorenzo, campeón de Cataluña y de España, peso 69 y medio.

Arbitró el vizcaíno Ubreta.

La pelea se mantuvo igualada hasta el 11 asalto en que Martínez sufrió una luxación en la mano derecha al golpear la cabeza del catalán.

Debido a este accidente Lorenzo dominó la pelea y fué declarado vencedor por puntos, continuando ostentando el título de campeón de España de los pesos medios.

Las fiestas del Apóstol Santiago

Santiago.—El Arzobispo contestó al discurso del ministro de Justicia, pidiendo a todos que eviten que manos impías arrebaten el tesoro de la fe católica que trajo el apóstol, como los enemigos de España arrebataron nuestro inmenso territorio colonial.

Dijo que los enemigos de España suelen ser los enemigos de la fe y están dentro y fuera de la Patria.

Y son los peores los propios insensatos españoles, valientes prójimos propaladores de la horrible leyenda negra que hoy se ha desvanecido con los resplandores de la historia.

Todo el discurso varió contra los malos españoles que propagan ideas disolventes.

También culpó de estos males a los periódicos, que califica de impíos, que amenazan con la escuela laica, que convertirían al pueblo en un rebaño de fieras.

Después el Arzobispo obsequió con un banquete al ministro.

Este marchó al pueblo de Poyo, donde pasará una temporada.

Hablando de la solemnidad de hoy ha dicho que sólo las de Roma pueden compararse en suntuosidad con las que se celebran en Santiago.

—

Coruña.—Los actos que se celebraron ayer con motivo de la festividad del apóstol Santiago, revistieron en su mayoría gran solemnidad.

A las diez de la mañana se celebró el acto de izar la bandera de Galicia en el balcón principal del Ayuntamiento.

Resultó solemne, y fué presenciado por millares de personas estacionadas en la plaza de María Pita, que aplaudieron a la bandera.

Una banda de música tocó el Himno gallego, que fué cantado por el público, dándose vivas.

Conferencias con nuestro corresponsal

Información de Barcelona

Movimiento del puerto

Buques entrados:
«Mallorca», de Málaga.
«Virgen de Africa», de Vinaroz.
«Rey Jaime I», de Mahón.
«Infante don Jaime», de Palma.
«Girgenti», de Hamburgo.
«María Mercedes», de Palma.
«Ebro», de Génova.
«Telamón», de Amsterdam.
«Jorge Elisabeth», de Rotterdam.
«Abando», de Bilbao.
«Osir», de Palma.
Salidos:
«Jules Facio», para Constanza.
«Pelayo», para Gandía.
«María Mercedes», para Palma.
«Osir», para Palma.
«Montetoro», para Mahón.
«Rey Jaime I», para Palma.

El día taurino

EN LA MONUMENTAL

Celebróse ayer una novillada, con ganado de Martinho Albes do Rio.

La entrada fué buena y las reses bien cornicadas, gordas y de bravura excelente.

Amoros estuvo bien en su primer toro con la capa y la muleta.

Lo mató de un pinchazo y una estocada.

A este toro le puso cuatro pares de banderillas que se aplaudieron.

En el segundo estuvo magistral con la capa, clavando también cuatro pares de banderillas enormes, que igualmente se ovacionaron.

Después hizo una faena artística y variada, con pases de todas marcas. (Ovación y música.)

Lo mató de un estoconazo superior. (Ovación, oreja y rabo.)

Pilín estuvo valiente y voluntarioso en su primer toro, matándolo de un pinchazo, media, una buena y descabello.

En su segundo hizo una faena valiente y adornada con la izquierda.

Entró a matar cuatro veces, y al intentar descabellar fué cogido, pasando a la enfermería con un varetazo en el vacío derecho.

Mató este toro Amorós de tres pinchazos y descabello.

Guillermo Martín estuvo decidido y voluntarioso, hizo pases en que no siempre le acompañó la fortuna, pues en varios quites actuó la providencia.

Mató a ambos toros de sendas estocadas.

Accidente automovilista

En la carretera de San Cheroni chocó contra un árbol un camión de la matrícula de Barcelona, conducido por el chófer Pedro Alvarez Casas.

A consecuencia del choque resultaron heridos el chófer y sus ayudantes Martín Fontanals, Salvador Bruna, que resultaron con lesiones y contusiones, y las sirvientes Martina Carbonell y otra llamada Josefa, cuyos apellidos se ignoran.

El convoy sufrió grandes desperfectos.

En el dispensario de la Cruz Roja fueron asistidos por los médicos de guardia.

Josefa falleció a los pocos momentos de ingresar.

Próxima llegada de turistas

Se tienen noticias de que se prepara, con motivo de la inauguración del Turinngs Club de España, una caravana compuesta por 2.000 turistas, y en la que figuran elementos de los Turinngs Clubs de Francia, Alemania e Inglaterra.

Vendrán a España, dirigiéndose como primera ciudad a Barcelona y otros que vendrán por mar marcharán a Valencia, continuando su viaje por España.

La festividad de Santiago

En los cuarteles de los regimientos de Caballería se celebró ayer con brillantez la fiesta de su Santo Patrón, el Apóstol Santiago.

Se celebró una misa en el cuartel del regimiento de dragones de Santiago, asistiendo el Infante don Carlos, capitán general de la región.

Después de la misa juraron bandera algunos reclutas últimamente incorporados por haber expirado la prórroga que disfrutaban.

Luego el Infante don Carlos pasó al cuarto de banderas, donde fué agasajado con un lunch.

Desgracia

El niño de nueve años, Serapio Monelus, se encontró en la calle una cajita de betún, que llevó a su casa de la calle de Pasadells, 28, primero.

Una hermanita suya, llamada Carmen, empezó a jugar con la cajita, a la que dió repetidos golpes contra el suelo.

Esta hizo explosión causando a la niña quemaduras en la cara, manos y piernas, de pronóstico reservado.

Se ignora la substancia explosiva que contenía la caja.

Visita al Hospital Militar

Ayer por la tarde visitó el Hospital militar el Infante don Carlos.

El objeto era saber cómo se encontraba el cabo del cuarto regimiento de Artillería, Juan González Pérez, que sufrió algunas lesiones a consecuencia de la explosión de un saquito de pólvora al cargar un cañón durante las salvas de ordenanza que por la mañana se hicieron en el castillo de Montjuich.

Su Alteza Real le prodigó palabras de consuelo al herido, deseándole una rápida curación.

Después se interesó también por algunos enfermos.

Fué acompañado durante su visita por el personal facultativo del Hospital.

Lo verbena de San Juan

Con motivo de la verbena de San Jaime se celebró en el Pueblo Español una fiesta que resultó muy animada, viéndose con agrado que, a pesar de estar clausurado el Certamen internacional, el recinto de la Exposición y el Pueblo Español siguen siendo concurridísimos.

Sobre el fallo de un Concurso

Ayer mañana se celebró una reunión en el Colegio de Médicos, a la que asistieron diversos elementos facultativos y la comisión que dirige la campaña de protesta contra el fallo de un concurso médico de inspectores municipales y una representación de los médicos admitidos en el año 1925, que a los que se refería la protesta.

El doctor Palanca, director general de Sanidad, dió cuenta de las gestiones realizadas durante los días que ha permanecido en Barcelona, congratulándose de que gracias a la buena disposición del actual Ayuntamiento, y singularmente del alcalde accidental señor Martínez Domingo, haya sido posible hallar una solución de justicia y de concordia para este pleito que data de cinco años y que había apasionado tanto a la clase médica como a la opinión en general, anunciando luego que se había anulado el fallo del concurso, retrotrayéndose a la situación y estado en que se encontraba en Julio de 1925.

Los doctores Vázquez, Sanz Solá y Carrión agradecieron al Gobierno y al director general de Sanidad, la especial atención que han prestado a este asunto. Todos estos señores se expresaron en términos de gran cordialidad y felicitaron al doctor Palanca.

También el presidente del Colegio Médico, doctor García Torner, pronunció breves palabras congratulándose de que se hubiera hallado una solución a este pleito cuya solución tanto interesaba al Colegio.

Como consecuencia de esta reunión se cursó al presidente del Consejo un telegrama por los médicos de esta ciudad, felicitándole por haber sabido resolver esta espinosa cuestión profesional.

Denuncia

Angeles Marín denunció a la Policía que su amante Juan Bautista Ferrer la maltrataba constantemente y la había amenazado de muerte varias veces, manifestando el temor de que éste lleve a cabo tal determinación.

Le acusó también del delito de bigamia, diciendo que contrajo matrimonio en Palma de Mallorca y Barcelona, y que sus dos esposas viven.

De provincias

REGATAS

San Sebastián.—Con mar excelente se celebraron las regatas de balandros.

En la serie de seis metros llegó el primero «Iruña».

De la serie de monotipos, el vencedor fué «Elancheta».

DESPUES DE UNOS INCIDENTES

Granada.—La opinión sigue interesada con los sucesos ocurridos en el Hospicio.

La prensa los comenta y pone de relieve las condiciones del edificio donde está el Hospicio instalado, que más bien parece una cárcel.

Añaden que la Diputación no escasea los medios, pues han pasado ya el tiempo en que los hospicianos iban casi desnudos. Lo que ocurre es que el régimen interior del hos-

EN FAVOR DE UNOS COLONOS

Avila.—En el pueblo de Somo Socho se celebró ayer tarde el acto homenaje al marqués de Viana, por la donación de una finca a los colonos.

Se pronunciaron varios discursos, entre ellos uno por el ministro de Trabajo, quien puso de relieve la importancia del acto que se celebra, recomendando a los labriegos que continúen mereciendo la confianza de los propietarios, pues así se podrá dar lugar a que otros colonos reciban igual beneficio al hecho por el marqués de Viana.

Fué aplaudido.

Del extranjero

LA SALUD DEL PAPA

Londres.—Los periódicos dicen que el Papa sufre un tumor interno.

Se niega a someterse al descanso que le han recomendado los médicos.

DESPUES DE LOS TERREMOTOS EN ITALIA

Roma.—A causa del último temblor de tierra registrado en la provincia de Trevisso han resultado 23 personas muertas y un centenar de heridos.

Doscientas casas han sufrido grandes daños.

Roma.—Según las últimas informaciones oficiales el total de muertos del terremoto ha sido de 1.843.

El número de heridos no ha sufrido aumento.

Roma.—Los diarios publican numerosas fotografías tomadas desde aviones sobre las zonas devastadas por el reciente seismo, que revelan toda la magnitud de la catástrofe.

En muchos pueblos y ciudades hay numerosas viviendas que están completamente destruídas.

Los habitantes de aquellas zonas acampan por millares en tiendas de campaña y cobertizos improvisados.

Il Ponolo de Italia dice que ayer se sintió otro temblor de escasa intensidad; no obstante esta circunstancia ha agravado la obra perturbadora del anterior, puesto que muchas casas quedaron resentidas.

Il Mensajero relata las penosísimas escenas de dolor que se produjeron durante la identificación de las víctimas del seismo.

—

Roma. — Según datos recogidos hasta las cuatro de la madrugada las zonas más castigadas por el seismo, donde las casas han quedado destruídas o con grandes daños, son las siguientes:

Nueve en la provincia de Avellino.
Una en la provincia de Bari.
Dos en la de Benevento.
Cuatro en la de Foggio.
Una en la de Nápoles.
Tres en la de Potensa.
Cinco en la de Salerno.

La mayoría de las casas derribadas eran de escaso valor.

Se han adoptado las necesarias medidas para que comiencen lo antes posible los trabajos de reconstrucción.

DETENCIONES

Steting.—La Policía ha efectuado una visita a un Casino de Warnemunde, donde numerosos bañistas se entretenían con juegos de azar que estaban prohibidos, incautándose de las bancas y practicando muchas detenciones.

ASALTO A UN COCHE DE CORREOS

Londres.—Ayer fué asaltado un coche de correos por varios malhechores, los cuales consiguieron llevarse una saca que contenía valores y alhajas por valor de mil libras esterlinas.

Los bandidos consiguieron huir, sin que se sepa su paradero.

REO EJECUTADO

Dunkerque.—Ayer mañana, a primera hora, fué ejecutado el reo Félix Bergeron, condenado a la última pena por el asesinato del propietario del señor Kassel.

El reo hizo hasta última hora vivísimas protestas de su inocencia, y en un momento que se quedó solo con el confesor intentó suicidarse, clavándose en la cabeza algunos alfileres.

PROHIBICION DEL USO DE ARMAS

Berlín.—A propuesta del Gobierno del Reich, el presidente Hindenburg ha promulgado un decreto que prohibe llevar armas de fuego o contundentes en todo el territorio del Imperio.

Este decreto fija las penas hasta de un año de prisión a los infractores de esta disposición.

Estas penas podrán ser conmutadas cuando se presenten casos en que se aprecie alguna atenuante.

Existe una cláusula en el decreto que prohibe el uso de armas de ninguna clase a las personas que asistan a las reuniones públicas y de carácter político, y fija para los infractores penas de prisión hasta tres meses, que no podrán en ningún caso ser conmutadas por multas.

El decreto tiene por objeto poner fin a los constantes encuentros sangrientos entre los miembros de diferentes partidos políticos, y más aún teniendo en cuenta el actual período electoral.

Cuando el Reichstag se haya reunido, el Gobierno presentará a la aprobación el actual decreto en forma de proyecto de ley.

ACCIDENTE DE AVIACION

Méjico.—Ayer evolucionaba sobre el aeródromo de Valbuena un avión.

El motor exploló y al caer a tierra chocó con otro avión que evolucionaba a menor altura, derribándolo.

Al estrellarse los aparatos contra el suelo, cogieron debajo a un paisano que contemplaba el espectáculo.

Resultaron muertos cuatro oficiales que tripulaban los aparatos y el paisano.

FALLECIMIENTOS

Basilea.—Ha fallecido en su propiedad cerca de Basilea, el vicepresidnt almirante Fonchard, embajador que fué de Francia en San Petersburgo.

El cadáver será trasladado a París, donde se verificará el entierro y las honras fúnebres.

—

Washington.—Ha fallecido el vicealmirante Ponsseon, uno de los directores que fué durante la construcción del canal de Panamá.

CIERRE DE UNA FABRICA

Londres.—Noticias de Snollen dicen que una importante mina ha suspendido sus trabajos con motivo de la crisis por que atraviesa la industria carbonera.

El cierre de esta fábrica deja sin trabajo a más de 2.000 obreros.

DETENCION

Berlín.—Dicen de Cogno que anoche fué detenido en su domicilio el ex diputado Valdemora, por orden gubernativa.

Custodiado por una fuerte escolta fué conducido a Krollingen, localidad situada en la frontera rusa, donde quedará confinado durante un año.

El Gobierno ha adoptado esta medida por razones de orden público.

La esposa y el hijo adoptivo de Valdemora han quedado en Cogno, y la casa del ex diputado ha sido cerrada y sus muebles embargados por el Gobierno.

HUELGAS

Lille.—La huelga de los obreros de la industria metalúrgica continúa sin que hasta ahora se hallan registrado incidentes.

—

Arrebrauk. — La huelga continúa extendiéndose. Las fábricas de tejidos de Bailleul y Nieppe se han adherido a la huelga numerosos obreros.

LOS EX COMBATIENTES

París.—Ayer por la mañana, en la Sorbona, se celebró la inauguración de la Conferencia internacional de mutilados y ex combatientes de la Gran Guerra.

La vuelta ciclista a Francia

Metz.—La salida para cubrir la 19 etapa de Metz a Charleville, 159 kilómetros, se dió a las once de la mañana a los equipos y a las 11'10 a los routiers.

El alemán Nebe se retiró de la carrera poco después de la salida de Metz.

* * *

París.—Clasificación de los corredores después de la 19 etapa:

Primero. Pellisier, 5-5-25.
Segundo. Bondiel.
Tercero. Guerra.
Cuarto. Taberni.
Quinto. Doeche, Demouysere, Mertels, Delanoy, Laloup, Cardona, Riera, Cepeda y V. Trueba, todos ellos en igual tiempo que el primero.
24. J. Trueba, 5-8-31.
53. Mateu, 5-33-50.

Clasificación general de los corredores después de la 19 etapa:

Primero. Le Duc, 149-54-57.
Segundo. Guerra, 150-11-10.
Tercero. A. Magne, 150-13-0.
Cuarto. Demousere, 150-18-31.
Quinto. Bidot, 150-38-15.
Sexto. P. Magne, 150-40-39.
Séptimo. Bondiel, 150-49-0.
Octavo. Faure, 150-55-1.

Clasificación general de los corredores españoles:

16. Cardona, 151-52-29.
17. Riera, 152-2-14.
24. V. Trueba, 153-7-19.
28. Cepeda, 153-45-35.
34. Mateu, 154-51-1.
37. J. Trueba, 156-4-8.

Clasificación internacional:

Primero. Francia, 450-46-12.
Segundo. Bélgica, 452-31-5.
Tercero. Alemania, 455-47-31.
Cuarto. España, 457-22.
Quinto. Italia, 457-18-31.

Supresión de un impuesto sobre la naranja

París.—A partir de primero de Agosto quedará suprimido el impuesto de 35 francos por cien kilos que pagaban las naranjas y mandarinas al entrar en París.

Un periódico dice que esta supresión del impuesto ha sido acordada por el Municipio a instancias del Estado, que desea dar una satisfacción a España, con la que se halla en negociaciones para ultimar un nuevo Tratado de comercio.

DE REQUENA

COLONIA ESCOLAR

Ha llegado a esta ciudad, donde pasará un larga temporada, la primera Colonia escolar, siendo recibida por representantes de la Corporación municipal e inmenso público que presenció con júbilo la llegada de los jóvenes colonos y sus dignos representantes.

TEATRO CIRCO

Dos grandiosas funciones para los días 26 y 27 del actual, a las diez de la noche, en la que tomarán parte el coloso de los cantantes españoles Pablo Gorgé, divo tenor Adolfo Sirvent y las aplaudidas cantantes Filomena Suriñach, Carmen Maíquez y Ernesto Rubio.

Día 26. — «Marina», con Pablo Gorgé, Adolfo Sirvent y Ernesto Rubio.

Día 27.—«Los gavilanes», con Filomena Suriñach, Carmen Maíquez, Pablo Gorgé y Adolfo Sirvent.

Magnífica decoración. Cuarenta profesores de orquesta.

Dadas las simpatías que desde hace muchos años tiene en esta ciudad la familia Gorgé, el lleno es seguro, por las muchas localidades vendidas.

DE BURRIANA

A LA CORTE

Con objeto de asistir a una reunión preparatoria de la Asamblea de depositarios, ayer marchó a Madrid el depositario de fondos municipales de ésta don Juan Soriano.

LAS FIESTAS DEL GRAO

En el Grao de esta ciudad se celebró días pasados una reunión, en la cual se nombró una comisión compuesta por varios vecinos de aquel caserío marítimo, para que se entienda con la organización de los festejos próximos a celebrar con motivo de la fiesta de la Virgen de la Misericordia.

Para la fiesta religiosa se nombró predicador al canónigo de la Colegiata de Valencia doctor don Juan Benavent.

A VALENCIA

Para asistir a las famosas corridas de Feria, son muchos los burrianenses que han marchado a esa hermosa capital.

LA FIESTA DE SAN JAIME

Con motivo de celebrar hoy su fiesta onomástica el ex diputado señor Chicharro, a Madrid, donde reside, se le han cursado sendos telegramas de felicitación.

EL CAMPO DE DEPORTES

Para inaugurar el campo de deportes de ésta, nos dicen se harán gestiones para que vengan los equipos el Castellón y el Valencia.

Desde Benifayó

COMENTARIOS DEL DIA

Encontrándome en el espacioso local de la Sociedad Agricultura, Industria y Comercio llega a mis manos un programa que me proporciona un amigo.

—Entérate de esto—me dice.

—Caramba, un concierto por el eminente tenor de Almusafes, José Chaqués, al que tantas ganas hay por oírle, para el día 26 en el teatro Rosales.

—Figúrate. Después de tantos años ausente y dicen que ha corrido medio mundo.

—Pues para el día 3 se anuncia que cantará "Marina" en nuestra plaza de Toros, junto con Ramón Plá, Del Valle y un conjunto de lo mejor que se paseo por escenarios.

—Ya que hablamos de artistas, ¿qué te parece la "hombrada" de nuestro ex director de la banda Artístico Musical, don Bernabé Sanchís?

—Que por el mero hecho de presentarse en el Certamen de Valencia, al frente de la Lira Saguntina, de donde actualmente es director, demuestra un amor que los saguntinos reconocen.

—Dígalo si no la ovación que recibieron al finalizar la obra obligada.

—Ahora a no desmayar y esperar con fe el próximo año.

—¿Y la nuestra?

—Preparándose para los conciertos que se darán durante las próximas fiestas de Agosto.

—¿Qué banda nos visitará?

—No se sabe, aunque se dice que una de regimiento.

Y por hoy, basta.

EL CORRESPONSAL

24 Julio 1930.

Los aumentos de potencia en las grandes emisoras de radio de Europa

El principio del año 1930 coincidió con la pertura del servicio continuo en la gran emisora de Oslo, provista de los últimos adelantos introducidos en esta clase de comunicaciones. Esta emisora Telefunken es cuarenta veces más potente que la instalada con anterioridad en la misma estación, y doble que la gran emisora alemana de Koenigswusterhausen.

La construcción de esta gigantesca transmisión, marca el principio de una nueva era en la radio técnica, por ser en realidad la primera estación "fuerte" de toda Europa.

Actualmente se manifiesta una marcada tendencia a sustituír el gran número de pequeñas emisoras (más de 200), por uno menor, de estaciones de gran potencia y modulación.

El calificativo de "fuerte" se aplica hoy día a las emisoras que tienen una potencia de corriente oscilatoria en antena, igual o superior a 50 kw. Hace tres años bastaba que esa potencia fuere de 15 kw. para que se las llamase "grandes emisoras de radio", y como tal figuró al inaugurarse, la estación Telefunken, de Lagenberg, por ser la única en Europa que utilizaba una potencia tan elevada. A Langemberg siguieron en 1928 las emisoras Telefunken de Budapest y Viena, con 15 kw., Koenigswusterhausen, con 30; Lahti (Finlandia), con 40, y por último, Oslo, con la enorme potencia de 60 kw.

En la actualidad de las 15 emisoras grandes que funcionan en Europa (con excepción de Rusia), seis han sido construídas por la Sociedad Telefunken.

Colegio Oficial Odontológico Regional de Valencia

En el domicilio del Colegio Oficial de Médicos, que es el de esta entidad, a las once horas del viernes 25 de Julio, tuvo lugar la primera sesión de junta de gobierno de este Colegio, en la que luego de tomar posesión de sus cargos los señores designados para ellos en la votación llevada a efecto en la Inspección provincial de Sanidad, el día 29 de Junio próximo pasado, en cumplimiento del real decreto de 23 de Mayo último, se discutieron ampliamente los importantes asuntos de la orden del día y se tomaron acuerdos de transcendentalísimo interés para la ardua labor de organización de esta entidad.

Las cinco provincias que constituyen la región odontológica fueron representadas por los designados para ello, no reparando en molestias y dificultades, para trasladarse a Valencia, aportando el sentir y entusiasmo de sus representados y el estímulo para los compañeros que activamente laboran en la capital.

Las gestiones de las comisiones nombradas para organización del Colegio, formadas por miembros de la S. O. V., fué aprobada y elogiadísima, habiendo desplegado en ella sus componentes, actividad y entusiasmo que les hace muy merecedores de todo elogio y felicitación.

Desde Sinarcas

LA COLONIA ESCOLAR

El viaje a Sinarcas es hoy relativamente cómodo; ferrocarril hasta Utiel y una hora escasa de auto por carretera en bastante buen estado de conservación. En dicha villa se encuentra instalada el presente año una de las seis Colonias escolares organizadas por el Ayuntamiento de Valencia, y el deseo devisitarla allí nos lleva.

Se halla alojada la Colonia a la entrada del pueblo en hermoso e higiénico edificio, apenas terminado, que se destina a Sanatorio. El sol, la luz y el aire penetran a raudales en todas sus dependencias. Los niños tienen ante su vista extenso y ancho campo y alturas de suavísima pendiente, donde pueden jugar y correr a placer sin el menor peligro.

Forman la Colonia unos 70 niños, siendo el director el maestro nacional de esta capital, don Eugenio Moreno, secundado en sus trabajos por los auxiliares don José y don Angel García y don Eliseo Palomares. El personal subalterno lo integran: administradora, cocinera y tres sirvientas encargadas del servicio y limpieza.

A los colonos se les da desayuno, almuerzo, comida, merienda y cena; la comida y cena compuesta de dos platos, pudiendo repetir cuantas veces quieran. Los domingos es plato obligado la paella con conejo y pollo, y en muchas ocasiones el director somete a votación (levantar el brazo) la comida o merienda que ha de servirse y que por mayoría deciden los niños.

En los ventilados dormitorios, cada colono tiene su cama individual de hierro con mullido colchón, y en los corredores hay armariadas con departamentos independientes, donde cada uno guarda su ropa y objetos de uso particular.

La alimentación sana y abundante, la bondad del clima y aguas y altitud de 830 metros han obrado el milagro de transformar a los pequeñuelos; nadie reconocería en ellos a los que vimos salir hace diez o doce días de Valencia con sus rostros pálidos y ojos sin brillo; curtidos ya por el sol, ofrecen además ese aspecto de salud que es fuente de optimismo y alegría.

Al cariñoso recibimiento que Sinarcas dispensó a la Colonia de niños valencianos ha seguido una serie de cuidados y atenciones sin límites por parte de todo el pueblo. Los señores alcalde don Cándido Lloria; secretario don José García Aspas; médico don Constancio Marco; maestro don Antonio Mañas; cura don José Martínez, y cabo del puesto don Manuel López, asiduos y constantes visitantes de la Colonia, por la que se interesan para que no falte nada.

La leña que como combustible se emplea es facilitada gratuitamente, y tuvimos ocasión de presenciar un hecho que consignamos: pidió el director de la Colonia a un vecino del pueblo, precio por la fruta de unos árboles, contestando éste que siendo para la Colonia, la regalaba, sin cobrar ni un céntimo. Más tarde inquirimos el nombre del generoso donante, que se llama don Bernardo Valera Gil.

En Sinarcas tuvimos ocasión de ver obras, que demuestran la acertada gestión de las auoridades ya nombradas y de alguna otra como don Salvador León Sanjuán, que también ha desempeñado la Alcaldía, tales son canalización del agua de la renombrada fuente Ranera hasta el pueblo, y que costó 60.000 pesetas; construcción de lavadero público con 62 pilas individuales; matadero y otras.

Bien por Sinarcas y sus dignas autoridades, a las que rindo mi aplauso por el cariño con que han acogido a los niños valencianos, y tengan la seguridad que nuestra ciudad, y particularmente las familias de los colonos, no han de olvidar los beneficios recibidos.

LUIS SERRA MARIN
Presidente de la Asociación de Maestros Nacionales de Valencia

REGISTRO CIVIL

Matrimonios, nacimientos y defunciones del día 24:

DISTRITO DEL MAR

Nacimientos: Varones, 1; hembras, 2.

Defunciones: María Soler Canet, de 30 años, En Gordo, 1, de apendicitis.

DISTRITO DEL MERCADO

Nacimientos: Varones, 4; hembras, 2.

Defunciones: José Antonio Pérez Vilar, de 4 meses, Conde Salvatierra, 18, de diarrea; Salvador Pastor Olmos, de 76 años, camino Real de Madrid, 241, de epitelioma; Francisca Jordá Entuny, de 67 años, Félix Pizcueta, 19, de insuficiencia mitral; José Esteve Bau, de 28 años, Rivadavia, 38, de dilatación crónica; José Tarrasa Marco, de 60 años, Pelayo, 17, de tuberculosis pulmonar; Crisanta Más Díaz, de 2 meses, Calle 12 del Plano, 5, de eclampsia infantil; José Romero Berenguer, de... sitio conocido por la partida de Torrente, Carrera San Luis, de pleuro neumonía.

DISTRITO DE SAN VICENTE

Nacimientos: Varones, 3; hembras, 2.

Defunciones: María Loreto Esparza Torres, de 55 años, Pie de la Cruz, 7, de bronconeumonía; Jesús Martín Almela, de 52 años, Cotanda, 2, de extensas quemaduras; Catalina Ramos Velasco, de 59 años, San Miguel, 6, de cardiopatía; Enrique Jorge Fita, de 1 año, San Vicente, 286, de atrepsia.

DISTRITO DE SERRANOS

Matrimonios: Aureliano Campa con Laura Serrano.

Nacimientos: Varones, 1; hembras, 3.

Defunciones: Rita Gimeno Sáez, de 79 años, San Roque, 1, de arterioesclerosis; Josefa Arroyo Ruiz, de 5 días, camino Barcelona, 24, de eclampsia.

—

Total: Matrimonios, 1; nacimientos, 18; defunciones, 14.

Apartado de LAS PROVINCIAS 139

Ministerio de Educación, Cultura y Deporte

EN LA DIPUTACION

COMISION PERMANENTE

En la sesión del 23 del corriente se adoptaron los siguientes acuerdos:

Reconocer quinquenios de antigüedad reglamentaria a favor de don José Vicente Ferrandis, administrador de la Casa de Beneficencia; don Fidel Garrido Agudo, delineante de construcciones civiles, y Salvador Alvarado y Vicente Aloy, peones camineros.

Jubilar a don Germán Boned Ferrer, médico numerario primero, decano del cuerpo de Beneficencia provincial, con el haber pasivo anual de 6.500 pesetas; nombrar médico decano a don Francisco López Vicent; y ordenar las corridas de escalas reglamentarias en el cuerpo de médicos numerarios, ascendiendo al sueldo de 5.000 pesetas a don Manuel Desfilis Pascual.

Reconocer a don Rafael Juan Muñoz, auxiliar de Caja del Hospital provincial, los derechos reglamentarios correspondientes desde el 3 de Mayo de 1925, en que comenzó a prestar sus servicios; y a don Luis Tárrega, director de la banda de música de la Casa de Beneficencia, a los solos efectos pasivos, la mitad de los quinquenios devengados desde la fecha de su nombramiento.

Conceder una subvención al diario de Madrid, *Informaciones*, con motivo de la que proyecta publicar relativa a esta capital y a los servicios provinciales.

Subvencionar con 150 pesetas la construcción del monumento que ha de erigirse en Godella a la memoria de don Lamberto Alonso, y del que es autor el ex pensionado de esta Diputación, don Ignacio Pinazo.

Agradecer el donativo que con destino a la biblioteca de esta Corporación ha hecho Fray Andrés Ivars, O. F. M., de su folleto "Francés Ferrer, poeta valenciá del sigle XV".

Satisfacer la cuota que corresponde a esta Diputación por la impresión de la obra "Llibre de Memories", hecha por Acción Bibliográfica Valenciana.

Aprobar los padrones de cédulas para 1930 de los pueblos de Albalat dels Sorells, Alcira, Benifairó de les Valls, Benimodo, Beniopa, Chella, Guadasuar y Real de Gandía.

Desestimar las reclamaciones formuladas por don Fernando Ferri y don José Cerdá, de Ollería, contra la clase de cédula personal que se les asigna en el padrón del corriente año; y

Requerir a todos aquellos pueblos de la provincia que tienen en olvido los compromisos adquiridos con la Diputación para la construcción de caminos y carreteras provinciales, para que atiendan puntualmente al cumplimiento de las obligaciones contraídas, con la prevención de que en caso contrario serán suspendidas las obras que afectan a sus respectivos términos municipales.

Junta Provincial de la lucha Antituberculosa de Valencia

Teniendo en cuenta lo dispuesto por real orden de 19 de Mayo de 1927 (*Gaceta* del 20), reorganizando y reglamentando los servicios médicos de los establecimientos afectos al Real Patronato de Lucha Antituberculosa, esta Junta provincial, en sesión celebrada en 27 de Junio último, acordó abrir un concurso por un plazo que terminará el día 31 de Agosto próximo, para que los señores médicos que a la publicación de la citada real orden vinieran prestando servicio, con la anterioridad de un año, como mínimum, en el Dispensario Antituberculoso de esta provincia, puedan presentar en la Secretaría de esta Junta, que tiene instaladas sus oficinas en el local de la excelentísima Diputación provincial, las correspondientes solicitudes, acompañadas del justificante de la expresada circunstancia, así como de la fecha de su ingreso en dicho Centro, al objeto de que se les provea del oportuno nombramiento oficial, de conformidad con lo que dispone el artículo 27 de la citada real orden.

Lo que se hace público en el *Boletín Oficial* de la provincia, para general conocimiento.

Valencia 5 de Julio de 1930.—El presidente, *José María Carrau*.—El vocal secretario, *R. Gil Quinzá*.

Desde Gandía

BENDICION DE UNA IMAGEN

El próximo domingo, día 27, y en el vecino pueblo de Beniflá, tendrá lugar la bendición por el señor cura de Potríes, de una imagen de Nuestra Señora del Carmen, donada por doña Purificación Bataller, a dicho pueblo.

Apadrinarán la bendición la señora donante y el señor alcalde de Beniarjó, don Bautista Morant.

A las nueve de la mañana se celebrará una solemne función religiosa y ocupará la sagrada cátedra el docto vicario de San José del Arrabal de Gandía, don Vicente Pascual.

Dada la esplendidez de los elementos que toman parte, promete ser esta fecha de feliz recordación para el pueblo de Beniflá. Vaya, pues, por adelantado nuestra felicitación a todos, en especial para doña Purificación Bataller, por su hermosó rasgo.

Daremos detalles.

Epistolari Llorente

Correspondencia rebuda de 1861 a 1911 per

Teodor Llorente Olivares

ordenada i anotada per

Teodor Llorente Falcó

Volum I.—Cartes Llevantines, 1861-1900.

Un volum en quart de 314 pags. i el retrat de l'autor, 15 pesetes.

De venta en la Administració de LAS PROVINCIAS.

LAVADEROS MECANICOS

Construímos lo más moderno en máquinas para lavar ropa, hidro extractores centrífugos, planchadoras para ropa lisa, calderitas de vapor, carretillas para ropa seca y mojada. Instalaciones completas para Hospitales, Cuarteles, Asilos y Sanatorios.

Instalaciones para el lavado de ropa en seco.

Talleres "VILANOVA HERMANOS"

Avenida del Puerto, 195 - Grao-Valencia - Teléfono 30.448

Fábrica de Lámparas

Exposición y venta detall:

Eliseo Colomer - Guillem de Castro, 59. Tel. 13565

GRAN OCASION

Por no poderlo atender por motivos de salud traspasaría por la mitad de su valor gran comercio de calzado situado en muy buen sitio en los poblados marítimos, con mucha clientela y mucha venta, pagando muy poco alquiler, es un buen negocio. Con géneros o sin ellos. Darán razón en la calle de José Benlliure, número 156 de dichos poblados marítimos.

LOS MEJORES TERMOS

Son los que vendemos nosotros y más baratos que la competencia

Tenemos desde el precio de 2'75 pesetas, en calidad superior

FERRETERIA "LA CADENA"

Calle Guerrero, 35 - Teléfono 11.728 - VALENCIA

AUTOMOVILES

SE VENDEN

DION BOUTON	1.500	pesetas
DANIELS	1.000	»
STUTZ	1.500	»
DELAGNAY	1.000	»
FIAT	800	»
RENAULT	700	»
OLSMOBILE	600	»
ESPAÑA	600	»

Y otros muchos más coches, de diferentes tipos y precios, todos con arranque y luz eléctrica y a toda prueba.

CIRILO AMOROS, NUMERO 74

¡Qué coches tan buenos fabrican esos Graham!

GRAHAM

Coches muy buenos a precios reducidos

En este comentario, tan frecuente en las conversaciones familiares, se halla condensada la opinión pública sobre los nuevos coches Graham.

Actualmente, estos nuevos coches están mereciendo una atención especial por parte del público a causa del interés que ha despertado la noticia de que todos los coches Graham van provistos de cristales inastillables.

Aun en el caso de que los hermanos Graham no construyeran "coches muy buenos", el solo hecho de haberlos provisto, a un precio menor que el de costo, de esta protección contra el peligro que supone la rotura de cristales, hubiera sido suficiente para interesar poderosamente a la opinión.

Con esta nueva ventaja, tan apreciada por todos, es seguro que el interés del público por los coches Graham aumentará este año de una manera considerable.

Cada coche Graham está completamente equipado con **cristales inastillables**

Agencia exclusiva para la región Levante:

SIVA

Director comercial: **V. MARIN**

Calle de Félix Pizcueta, n.° 13 - VALENCIA

Si es usted

AUTOMOVILISTA

le interesa saber que la

CASA RIERA, Lauria, 19, Teléfono 10.006

puede proporcionarle todo lo que necesite para su automóvil.

Neumáticos de todas las marcas - Aceites y Grasas - Bombas de pie, de mano y de motor - Bujías - Herramientas - Faros - Avisadores - Accesorios en general y toda clase de piezas de recambio

Taller de reparación de Neumáticos y Cámaras

CASA RIERA - Gonzalo Julián, 14 - Tel. 14.285

Banco Hipotecario de España

DELEGACION DE VALENCIA

PRESTAMOS al 5'50 por 100, hipotecarios amortizables cinco a cincuenta años, sobre fincas rústicas y urbanas.

Los prestatarios tienen siempre la facultad de reembolsar todo o parte de su crédito anticipadamente.

La larga duración del préstamo consiente al propietario hacer mejoras de consideración en sus fincas, aumentar los rendimientos de ellas y poder devolver más fácilmente el capital, sin verse obligado a solicitar prórrogas, no siempre fáciles de conseguir en los préstamos contratados con particulares, generalmente a corto plazo, y no es a costa de mayores gastos y sacrificios.

Préstamos especiales para construcciones

DELEGADO: Don Benito Ajot, Mar, 23, Valencia.

Llibrets de versos

Por TEODORO LLORENTE

De venta en esta Administración

Doy trabajo y habitación

a matrimonio sin hijos, en casa de campo próxima a Valencia.

Diríjase por escrito y con referencias a Salvador Tomás, calle de En Gordo 14 1.°, Valencia.

Inútil presentarse personalmente sin que se les avise.

Se vende

EN ESTIVELLA magnífica casa compuesta de bajo y piso, con instalación de agua potable, estando muy bien situada; calle Barranco, número 7, con magníficas vistas al monte.

Para tratar: Avenida de Mariano Aser, número 5 (Alameda), portería.

Persianas

CASA MASIA

CALATRAVA, 1 y 3

Teléfono 14.126

Máquina fotográfica

Esteroscópica último modelo de la mejor marca con óptica Zeiz y accesorios para fotografías en colores. Está completamente nueva y como me interesa venderla antes de fin de mes, la daré al que me ofrezca un precio razonable.

Razón: C. Momparler n.° 5.

Camiones gangas

En estado de nuevos. Matrículas altas y a toda prueba.

Precios desde 3.500 pesetas en adelante. Razón: Momparler, 5.

Venta de pisos

Chaflán a la Gran Vía de Jesús y María, junto a la calle de Guillem de Castro, en Finca de moderna construcción, y libres de inquilinos, de 12.000 a 15,000 pesetas.

En la calle Jordana, número 26, 5.500 a 7,000 pesetas.

En la Calle de Pi y Margall, número 57, de 15.000 a 20.000 pesetas.

(Algunos libres de inquilinos).

En la calle Cirilo Amorós, dos a 12.000 pesetas.

PLANTAS BAJAS

De 5.500, 20.000, 25.000 y 35.000, propias para industria o comercio.

Informará el corredor José María Bernal, Pi y Margall, 57, teléfono 12,665, despacho de 9 a 1 y de 3 a 7.

Artículos para viaje

Para viajar bien y seguro es preciso llevar buenos baúles, maletas y bolsos como los que fabrica la antigua casa Alarcón, calle del Pintor Sorolla, 9, a precios baratísimos. Grandes existencias.

VENTILADORES AEG

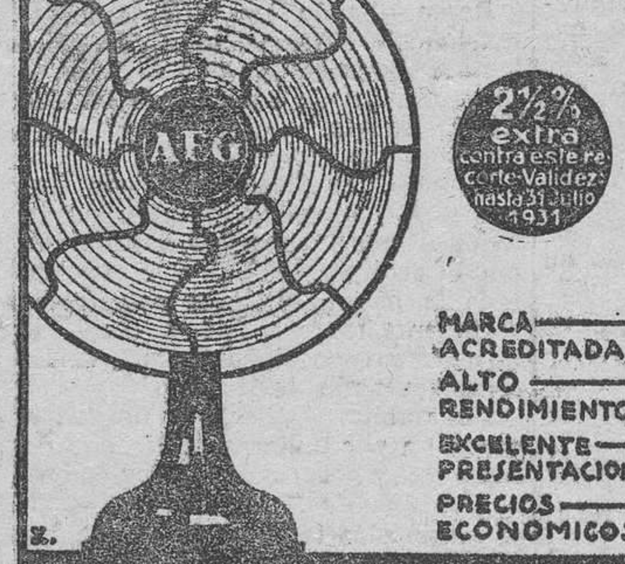

MARCA ACREDITADA, ALTO RENDIMIENTO, EXCELENTE PRESENTACION, PRECIOS ECONOMICOS

DE VENTA EN ESTABLECIMIENTOS DE ELECTRICIDAD

Gran surtido de Neveras y Heladoras

Las mejores construídas

Las de más duración

Las de mejor resultado

Ernesto Ferrer, S. A.-Barcas, 2

Neveras, desde 55 pesetas

A las madres

¿Tenéis enfermos de tosferina catarros, bronquitis y demás afecciones del aparato respiratorio? Porque queréis

Emplead

PIDMIL

Tomada Balsámica Antiséptica

De efectos inmediatos y sorprendentes en los niños. Su uso nunca perjudica

DE VENTA EN FARMACIAS

Gramola

De pie, americana de potentísimas y maravillosas voces, lo mejor que se conoce de doble cuerda y de doble visenfín mueble de gran lujo completamente nueva. Se dará baratísima. Es una verdadera ganga.

Calle de Cerrajeros, 6, bajo.

Se venden

dos pisos cerca del Mercado Central siendo un primero y un tercero juntos o por separado, también le go para traspasar magnífica zapatería en el Grao.

Razón: Gran Vía Marqués Turia, número 10 entresuelo derecha.

En Alberique

se vende o alquila un gran local propio para industria, con un gran salto de agua y su correspondiente turbina, y tiene más de mil metros de cubiertas, gran patio y corral; habitaciones para la dependencia y habitación para los dueños, con todas las comodidades y agua potable. Razón en Alberique, en el mismo local, denominado Molino de la Villa, 21, donde lo enseñarán, y en Valencia, calle de Nicolás Factor, 8.

Se vende

finca calle de Salvá, 5. Compuesta de bajo y tres pisos. Primero y segundo vacíos. Propios para despachos y viviendas; también piso primero con ascensor y cuarto de baño en Cirilo Amorós, 35, vacío.

Corredor Roca, don Juan de Austria, 16.

En casa particular

situada en el mejor punto de Valencia, se admiten uno o dos huéspedes, ascensor, cuarto de baño y teléfono.

Gran Vía del Marqués del Turia 30, 6.ª puerta

Carnet de chófer

Enseñanza de chófer mecánico. Carnets de todas clases y categorías, a 25 pesetas. Enseño a conducir desde 60 pesetas. Escuela Técnica de Mecánica ORTIZ, única en España. Cirilo Amorós, 70, teléfono número 10.483, Valencia.

A las señoras

FRANCISCA TIMMERMANS

Comadrona Puericultora y Practicante.

Partos, higiene íntima de la mujer, masajes, quebraduras infantiles. Consulta muy reservada.

Gran Vía de Germanías, 17, 1.°

Automóvil y motor Semi-Diesel

Se vende auto Delage, tipo especial, 6 cilindros, 22 H. P., carrocería descubierta, en perfecto estado; y un motor de aceites pesados, marca Munktel de 8-10, una bomba centrífuga de 2.000 litros y 12 metros de tubería de hierro fundido de 15 centímetros.

Razón: J. Corbín, Reloj Viejo, 7, tercero.

Hotchkiss

14 H. P., conducción interior magnífico estado, vendería a toda prueba.

A. Minguet, Libertad, 3.

En Benimámet

Se alquilan pisos y plantas bajas a 30 y 35 pesetas, con mucho aire y muy soleados, agua potable y luz eléctrica, buen corral y tres dormitorios con todas las demás dependencias, también se venden juntas o por separado a precios increíbles. Razón en la calle del Mar, 22, del mismo pueblo.

Se alquila

bonita tienda en calle céntrica junto a la calle de la Paz.

También se vendería junto o por separado bonita armariada acristalada y otros enseres propios para tienda.

Razón: Muñoz Degrain, 2.

Se vende

en Picasent, una planta baja linda con el manantial del Omet, compuesta de tres dormitorios, comedor, un gran corral pozo y árboles frutales y buenas condiciones de precio.

Informes: Embajador Vich, 8, principal, don Miguel Sancho Ruiz.

Ocasión planta baja

en la Carrera de San Luis, traste 1.°, compuesta de tres dormitorios corredor, cocina y gran corral luz y agua.

Razón: M. Sancho, Embajador Vich, número 8.

Roma a la vista

De venta en esta Administración.

PERSIANAS Y CORTINAS

LAS CORTINAS ORIENTALES de palitos, son la barrera infranqueable para las moscas, por lo que garantizan la higiene en las casas y la salud; tienen bonitos y elegantes dibujos. Fábrica de persianas de todas clases, fuertes y económicas. Transparentes para miradores y encristaladas. Artículos de limpieza, hilos y cordeles.

PRECIOS MUY LIMITADOS

CASA LLEDÓ - Lauria, 22 - Teléfono 12.060

MATALADILLAS MENCHETA

El más eficaz para destruir las LADILLAS y demás parásitos; basta una sola fricción. De venta en todas las farmacias, y en la del autor, calle de SAN VICENTE, 148

JABONEROS

Lo más perfecto que se construye en calderas para fabricar jabón, máquinas para cortar barras y pastillas, troqueladoras con cajas y matrices batidoras, tornos de liquidar, depósitos para lejías, bombas etc.

Talleres "VILANOVA HERMANOS"

Avenida del Puerto, 195 - Grao-Valencia - Teléfono 30.448

Ministerio de Educación, Cultura y Deporte