Año 64 — Martes 18 de Junio de 1929 — Núm. 19.564

LAS PROVINCIAS

DIARIO DE VALENCIA

SUSCRIPCIÓN EN VALENCIA: 2 PTAS. AL MES. RESTO ESPAÑA: 9 PTAS. TRIMESTRE — NÚMERO SUELTO: 10 CÉNTIMOS. — REDACCIÓN Y ADMINISTRACIÓN: MAR, 29.-APARTADO DE CORREOS 139.

✝

R. I. P.

Todas las misas que se celebrarán hoy, día 18, en la parroquial iglesia de Santo Tomás, Apóstol, serán en sufragio del alma de

LA MUY ILUSTRE SEÑORA

Doña Purificación Muñoz Collado

de Domenech

Sus afligidos hijos, hijos políticos y nietos, suplican a los parientes y amigos asistan a alguno de dichos actos religiosos, por lo que quedarán altamente agradecidos

EL LAXANTE IDEAL
PARA FAMILIAS

AGRADABLE
REFRESCANTE
VIGORIZANTE

CITRATO DE MAGNESIA
EFERVESCENTE GRANULAR
DE BISHOP

2.75 ptas. frasco
Nuevo tamaño grande, mucho más económico - 5.50 ptas.

En todas las Farmacias y Droguerías.
Propietarios exclusivos:
ALFRED BISHOP, Ltd., 48, Spelman St., LONDRES, E. 1

TRADE ABA MARK
MARCA DE FÁBRICA

Número de 12 páginas

Asuntos del día

Se anunciaba para ayer, en las tertulias donde, a falta de cosa importante que tratar, se aprendan los sucesos más triviales, una reunión ministerial en la Presidencia, que tendría positiva importancia. El Gobierno, con motivo de examinar las leyes constitucionales elaboradas por las ponencias de la Asamblea consultiva y que el presidente de ésta entregó días ha al general Primo de Rivera, se pasaría revista a la situación general de las cosas y a los problemas planteados, tomando acuerdos provistos de verdadera trascendencia para el porvenir.

Como temíamos, han fallado una vez más estas incongruentes profecías, ya que no hubo tal reunión ministerial, ni puede haberla, para tratar de esa clase de problemas que pueden interesar a los espíritus ávidos de cambios y de sucesos emocionales. El momento no es lo más a propósito para que el Gobierno dé sensación próxima o remota de inestabilidad.

* * *

Nada se opone, ha dicho Mr. Mac Donald, a que alrededor de 1940 tengamos una especie de Estados Unidos de Europa.

La promesa del leader laborista ha sido acogida con una sonrisa por una gran parte de la prensa francesa. En primer lugar se ha hecho observar que no depende del jefe laborista hacer promesas a diez años de plazo. Después de dos años de Gobierno laborista, según declaraciones del propio Mac Donald, tendrán lugar otras elecciones que el Labour Party puede ganar o perder. Pero a esta objeción podría contestarse que no es inverosímil que alrededor de 1940 los laboristas estén nuevamente en el Poder.

Además, Mr. Mac Donald no ha precisado fecha y se ha limitado a señalar que la primera piedra de los Estados Unidos de Europa puede haber sido colocada alrededor de 1940.

Otros periódicos franceses han acogido con simpatía la iniciativa del primer ministro inglés, y han hecho constar que Mr. Briand trabaja hace algún tiempo en este sentido y proyecta una especie de unión aduanera europea.

¿Cómo podrá realizarse la idea del primer ministro laborista? El plan es atrevido y complicado y ha de traer seguramente complicaciones extraordinarias. Todos los Estados europeos procurarán qué la constitución de unos Estados de Europa deje a salvo su independencia y sus características nacionales.

Bastante difícil ha sido convencer a las Potencias de que la constitución de la Sociedad de Naciones no tendía a disminuír la soberanía nacional de ningún país. El primer paso, o sea la unión aduanera, excitará ya numerosas susceptibilidades.

Pero es de justicia que el ideal se realice; y si no, que nos lo pregunten a los valencianos.

Guía del buen comer

A fines del presente mes, y bajo los auspicios del Patronato Nacional de Turismo, se publicará una obra muy interesante, titulada «Guía del buen comer español. Inventario y los de la cocina clásica de España y sus regiones». Firma esta obra Post-Thebusem, y a la larga se descubre un ingenio del periodismo tan despierto y de tan sutil humorismo como aquel otro que dió fama al mencionado seudónimo.

Post-Thebusem pidió nuestro concurso para llevar a cabo su obra en la parte referente a esta región, y le pudimos dar una larga lista de nombres que le ha prestado su colaboración. Ahora nos ofrece las primicias de su obra, autorizándonos para reproducir el capítulo que a Valencia afecta, y nosotros nos apresuramos a aceptar, muy agradecidos, el ofrecimiento, seguros de que esto ha de complacer a nuestros lectores.

En otro lugar, y en forma de folletón, comenzamos a publicar el mencionado capítulo.

DEL DIA

¿Habrá que echarse a temblar?

El comisario regio de la Exposición de Sevilla, señor Cruz Conde, ha invitado a los ochenta y cinco periodistas extranjeros que se hallaban en Madrid haciendo información de las sesiones del Consejo de la Sociedad de Naciones.

La noticia nos ha producido escalofríos. ¡Un viaje a Sevilla de ochenta y tantos periodistas extranjeros! Hay para echarse a temblar, máxime si la expedición se hace a base de tipismo.

El programa es como sigue:

Automóviles de cuatro asientos les aguardarán a la puerta de los respectivos hoteles durante los tres días de estancia. No habrá, por lo tanto, visita oficial a la Exposición, si se exceptúa el espectáculo de iluminación nocturna que se celebrará el domingo. Por la mañana de este día habrá un vermouth de honor en el Ayuntamiento y por la tarde corrida de toros; al día siguiente, por la tarde, visita a la Casa de la Prensa, donde se servirá un lunch. Por la noche, banquete ofrecido por el Comité de la Exposición, y luego fiesta andaluza. El martes por la tarde, acoso de reses bravas en el campo, al que ha prometido asistir Belmonte para torear y matar un novillo.

Las mañanas, como se habrá visto, se han exceptuado del programa, con objeto de que los periodistas puedan recorrer Sevilla a placer.

Nosotros hubiésemos prescrito para esta expedición todo lo que es tipismo andaluz.

La fantasía de los extranjeros, cuando se trata de la leyenda de la *pandereta* es de una exuberancia que espanta, y nos tememos que ese programa, visto a través de la fantasía extranjera, dé lugar a una serie de informaciones en los periódicos extranjeros que dejen tamañito todo lo que se ha escrito hasta ahora.

¡Si al menos este viaje sirviera para rehabilitarnos de la maldita leyenda!

CELSO

Claro y raso

El Herodes, piruetista

«Los adoquines ciudadanos van a celebrar una fiesta homenaje a los neumáticos y al asfalto. Por los primeros se les ha liberado de los choques bruscos de carros y caballerías; por el segundo se tiende a dejarlos en paz en la sierra.»

«Solamente los espíritus en continuo amanecer, saben aprovecharse, quedándose en casa, de ese gesto de la naturaleza: H2. O-0. ¡Aguacero!»

«Los ruidos de una ciudad en pleno crepúsculo: un acordeón en manos de un borracho...»

Estas tonterías, si las firmara Juanito García Domínguez, escritor de Castellfabib, no habría periódico que se las publicase; pero varias cuartillas llenas de insulseces semejantes, firmadas por Gómez de la Serna, valen cincuenta pesetas lo menos.

Las tres greguerías no son de S. M. el Rey de la Pirueta, pero son bastante mejores que las últimas dadas a los tórculos por tan alto señor.

Los turiferarios del autor, no del genitor, de Greguerías, lo están poniendo en ridículo. La justa medida en el elogio tiene la virtud de conservar la serenidad y el acierto de los escritores; pero llevarla más allá de lo discreto, puede conducirles a la extravagancia, completamente huérfana de humor, de tiznarse la cara para dar una conferencia...

Gómez de la Serna, por su indudable talento, por su prodigiosa imaginación—es lo único grande en él, — por su sensibilidad artística, por su cultura, sería indiscutido; pero tiene un verdadero enjambre, o jauría, de imitadores—imitador: ¡patente de impotencia!, — que al colocarle a inaccesibles alturas, suponen que algo van ganando ellos, y le perjudican en todos los terrenos, pero ante todo en la eficiencia y solidez de su obra.

Más claro: le han vuelto un poco tonto, haciéndole creer que formó escuela y que dentro y fuera de España es la nota más alta de la originalidad. Consecuente con esta idea, produce con exceso, prodiga por exigencias editoriales su literatura malabar y descuida lo que realmente puede ratificar su valer.

Así es que, para dar abasto a sus colaboraciones piruetistas, exprime con exceso su imaginación y no produce sino un 10 por 100 de Greguerías y otros ejercicios dignos de él. Lo demás es muy malo.

Esto no es lo peor, sino que con su decantado magisterio está decapitando a muchos jóvenes que aspiran, ¡pobrecillos!, a ser herederos de Gómez de la Serna. En este sentido, pues, bien puede llamársele el Herodes piruetista...

LEVANTINO

Fuente Podrida

Las mejores aguas sulfurosas del mundo.

Informes: Farmacia Dr. GREUS.

El Banco de Valencia en la región

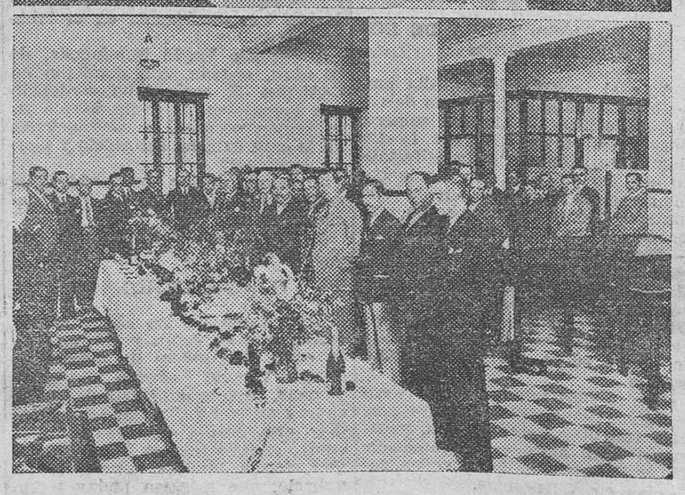

Inauguración de la sucursal de Tabernes de Valldigna.—La inauguración de la de Denia.

Llegada de la peregrinación de Lourdes

El domingo en la mañana, a las siete, llegó a nuestra capital, como habíamos anunciado, el «tren naranja», con el resto de los peregrinos que en Lourdes y Zaragoza han vivido hermosísimos instantes.

Su Alteza Real el Infante don Jaime con Su Excelencia el Arzobispo de Valencia, doctor Melo

Centenares de familias y muchísimos católicos, se personaron en la estación, y a la llegada del convoy prorrumpieron en vítores y aclamaciones al mismo tiempo que les ovacionaban con entusiasmo

Conversamos con varios peregrinos que nos relataron multitud de piadosas y edificantes escenas habidas en Lourdes y últimamente en Zaragoza.

El jueves pasado se encontraron en Lourdes dos peregrinaciones españolas, la valenciana y la de Valladolid, presididas por sus respectivos Prelados. A ellas se unió el Infante don Jaime, que con su profesor señor Antero regresaba de Bayona.

Las enfermeras de la Peregrinación Valenciana impusieron al Infante las insignias de peregrino y como tal asistió a la procesión de las Antorchas.

Los peregrinos quisieron demostrar al Infante su reconocimiento por la cristiana y patriótica actitud que había adoptado uniéndose a ellos, y por la noche rezaron el Santo Rosario, todos de rodillas y algunos con los brazos en cruz, pidiendo a la Virgen, en la gruta, la salud de S. A. A la misma intención celebró el señor Arzobispo, doctor Melo, el viernes, una misa de Comunión a la que asistió el Infante y todos los peregrinos.

Después el Infante don Jaime se trasladó a la piscina para tomar el baño, que le dieron «brancadiers» españoles, entre ellos los médicos de nuestra peregrinación, y durante el baño se rezaron las preces en castellano, y en el patio estaban arrodillados los Arzobispos doctores Melo y Gandásegui, con todos los peregrinos.

Por la tarde el Infante asistió a la procesión con el Santísimo en la explanada, y a las siete, los peregrinos salieron de Lourdes; atravesaron la frontera por Canfrac a las doce y llegaron a Zaragoza en la madrugada del sábado.

De la estancia en Zaragoza ya dimos anteayer ligerísima referencia.

Los aragoneses han estado deferentísimos con los peregrinos valencianos. La fiesta en el Pilar fué algo trascendental.

La entrada en la Basílica de los enfermos fué emocionante. Muchos iban en hombros de los Caballeros de Nuestra Señora del Pilar, de soldados de Sanidad y camilleros de la Cruz Roja.

Durante la misa que dijo el señor Arzobispo doctor Melo, el Padre Urbano pronunció un sermón elocuentísimo y muy sentido. Dijo a los peregrinos que estaban pisando tierra sagrada, digna de ser cubierta de besos, y recordando los días pasados en Lourdes anunció que del mismo modo que fué compañero de los romeros en Lourdes, el Infante de España, don Jaime, así hoy orará también ante la Virgen del Pilar y aquí recibirá la Sagrada Eucaristía.

«Levantad los ojos—dice a los peregrinos—hasta la Virgen del Pilar, que no es Patrona de una ciudad sino de España; esta columna donde Ella se asienta es tan fuerte como las rocas de Masabielle, y ambas significan la fortaleza católica. La columna es alta como deben ser nuestras miras, como lo es la historia de Zaragoza, poema de heroísmos y de lealtad.»

Tres sacerdotes y el señor Arzobispo de Valencia distribuyeron el Sagrado Pan. El Prelado y el muy ilustre señor don Vicente de la Fuente, en el altar, y los sacerdotes llevaron el Señor a los imposibilitados que en camillas o bancos aguardaban.

Mientras la misa terminaba, los enfermos fueron colocados a lo largo de la nave, en el lugar de antemano reservado, e inmediatamente se organizó la procesión con el Santísimo Sacramento.

Bajo la umbela, el doctor Melo, rodeado por el reverendo clero, caminó pausadamente con el Divino Médico oculto, en especie de Pan, en sus manos ungidas. Uno a uno bendijo a los enfermos, trazando sobre ellos la señal de la cruz.

El momento fué de una emoción enorme. Antes de que el Señor llegase, unas manos piadosas fueron cubriendo con el manto de la Virgen del Pilar a cada uno de los enfermos, que así daban muestra de su fe en la intercesión poderosa de la Madre de Dios. Había brazos extendidos en plegaria, muchos ojos en lágrimas, y la oración era ardiente, continua, general. Desde lo alto del púlpito, el tenor del Pilar don Antonio Bistuer leyó la oración compuesta a propósito y luego las invocaciones impresas en el carnet de la peregrinación. Todo el pueblo, con el alma en los labios, iba repitiendo: «¡Santísima Virgen del Pilar, rogad por nosotros!» «¡Jesús, Hijo de David, dadnos la salud!»

Luego la reserva, sencillamente, y unas frases paternales, acariciantes, de nuestro amantísimo señor Arzobispo.

Las despedidas tributadas a los peregrinos en los dos trenes fueron muy entusiastas.

La reciente Peregrinación de la Hospitalidad Valenciana de Nuestra Señora de Lourdes, que con tan ejemplar fervor patriótico acogió la presencia de Su Alteza Real el Infante don Jaime, dió lugar a que se cruzaran estos dos telegramas del excelentísimo señor Arzobispo a Su Majestad el Rey y de Su Majestad el Rey al excelentísimo señor Arzobispo, que nuestros lectores tendrán gusto en conocer, por lo interesantes y expresivos que son:

«Madrid (Espagne).—Su Majestad el Rey, Palacio Real.—Presidiendo Hospitalidad Valenciana en Lourdes, con 800 peregrinos y 100 enfermos, dispusimos para hoy misa y Comunión gruta Santísima Virgen sufragio Reina madre. Providencialmente llegó anoche Su Alteza Real Infante don Jaime, ovacionado con entusiasmo, asociado a nuestros cultos, en los que con todo fervor se ha pedido por salud de Su Alteza Real, eterno descanso Reina Cristina, bien de España, prosperidad de Vuestra Majestad y Real familia. Mañana, en el Pilar de Zaragoza, renovaremos las súplicas fervientes de nuestros corazones, siempre fieles amantes Religión y Patria.—*Arzobispo de Valencia.*»

«Arzobispo de Valencia. — Agradezco de corazón afectuoso mensaje que con peregrinación valenciana a Lourdes y Zaragoza me envía y fervientes oraciones por salud de la Real familia, así como testimonios de adhesión con motivo presencia Infante don Jaime en Lourdes. Particularmente agradecido por sufragios de esos buenos valencianos antes Nuestra Señora del Pilar por mi inolvidable madre y por plegarias por España.-Saludale con todo afecto y reverencia, *Alfonso*, Rey.»

Teodoro Llorente; su vida y sus obras

FLORILEGIO DE POESIAS

Un grueso volumen de más de 450 páginas, se vende en la Administración de LAS PROVINCIAS, al precio de 3'50 pesetas.

"LAS ARENAS"

Todas las noches, desde las 9 en adelante, viaje de ida y vuelta en el tranvía combinado con la entrada; programa variado de cine y una consumación en el PABELLON DEL MAR.

UNA PESETA

Pro monumento al poeta Vicente Querol

La suscripción

	Ptas.
Suma anterior	477
Excelentísimo señor marqués de Argentera, director de la Compañía de los ferrocarriles de Madrid, Zaragoza y Alicante...	1.000
Don P. Campos...	25
Don Vicente Aznar Gómez...	2
Doña Rafaela Martínez Aparicio	5
D. A. F. C.	25
Señora viuda de Rodríguez Larzo y hermana...	25
Total...	1.559

Se halla abierta la suscripción en las oficinas de LAS PROVINCIAS.

Hojeando libros

LA MEMORIA DE 1928 DE NUESTRA DIPUTACION PROVINCIAL

Constituye ya hoy una interesantísima publicación esta de las Memorias anuales de nuestra Corporación provincial, pues aparte de que nos ofrece una visión muy completa de la obra que realiza el mencionado organismo en todos sus aspectos, obra cada día más trascendental, nos muestra el desenvolvimiento del mismo a través del tiempo, y adaptándose a las nuevas modalidades a que los progresos de los tiempos y las disposiciones legales le obligan.

La Memoria correspondiente al pasado año de 1928 es un tomo de nutrida lectura, de cerca de 300 páginas, y bien se necesita de todo este espacio para referir toda la labor de los distintos servicios encomendados a nuestra Diputación algunos de los cuales han adquirido actualmente gran desarrollo, como el agrícola, el de ganadería, Obras públicas, Bellas Artes, Instrucción pública, Sanidad, Beneficencia y algunos otros.

De todos estos servicios se da detallada cuenta, pudiendo el lector, con esta Memoria, capacitarse de la extensa obra que realiza la Diputación, obra en buena parte desconocida por la opinión, a la que sólo llega de una manera muy somera.

En agricultura son muy de apreciar los trabajos que realiza el Servicio Agrícola que tiene montado, así como la colaboración que pres-

SUSCRIPCION PUBLICA

de 6.000 Obligaciones del Ayuntamiento de Valencia 5 % 1928

De 500 pesetas nominales, con cupones trimestrales y amortizables a la par, en cuarenta años, por sorteos trimestrales que empezarán en 1937.

Las 6.000 Obligaciones, con cupón 30 de Junio del corriente año, son ofrecidas en

Suscripción pública a título irreductible

que se abrirá el día 13 del corriente y se cerrará el día 18 del mismo o en el momento de quedar solicitados todos los títulos.

AL TIPO DE 88'50 por 100, o sean 442'50 pesetas por Obligación, pagaderas en el acto de la suscripción.

Si el número de Obligaciones solicitadas durante el plazo de suscripción excediese de las 6.000 anteriormente fijadas, el Excmo. Ayuntamiento podrá ampliar su número hasta cubrir el número de títulos que se suscriban.

Las solicitudes de suscripción deberán ser intervenidas por Corredor Colegiado de Comercio y se entregarán los títulos definitivos.

Los resguardos provisionales de suscripción serán admitidos a pignoración en el Banco de España en Valencia por el 60 por 100 del efectivo.

PUNTO DE SUSCRIPCION

En la Casa Ayuntamiento: OFICINA DE LA DEPOSITARIA MUNICIPAL

HORAS: DE 10 A 1 Y DE 4 A 6

Ministerio de Educación, Cultura y Deporte

†

D. O. M.

Las misas que todos los días 19 de cada mes se celebran, a las ocho, en la capilla de las Siervas de María, y a las once y media, en el altar de la Santísima Trinidad de la Catedral, así como los diarios de misas que mañana miércoles 19 se dirán en las parroquias de San Juan y San Vicente de esta ciudad y en la de Muro de Alcoy, serán en sufragio del alma de

LA MUY ILUSTRE SEÑORA
D.ª ADELA CASANOVA SALES DE ALONSO
que falleció en Valencia el 19 de Junio de 1928

R. I. P.

Su viudo ruega a familia y amigos la encomienden a Dios y asistan a alguno de dichos actos religiosos.

Hay concedidas indulgencias en la forma acostumbrada.

ta a la Administración Central; en ganadería, gracias a sus paradas de sementales bovinos en Campanar, Ruzafa, la Granja, Benaguacil, Sueca y Buñol, cubriéronse 1.953 vacas, y se produjo una importantísima cantidad de leche que distribuía a los establecimientos benéficos que sostiene, impulsando con ello una fuente de riqueza; en Obras públicas, bien manifiesta es la mejora de nuestras carreteras, gracias a la cual ha aumentado considerablemente el tránsito automovilista en nuestra provincia; en Instrucción pública, conocido es la ayuda que presta a muchos centros culturales y la plausible obra que realiza con el sostenimiento de pensiones en el extranjero, en Beneficencia, públicos son los buenos servicios que presta, tanto con el Hospital, como con las casas de caridad, la Beneficencia y la Misericordia, como con el Manicomio, etcétera, etc.

El autor de esta Memoria, que es el secretario de la Diputación don Francisco Monleón y Torres, ha realizado con ella una obra completísima, y a la vez que presta un buen servicio dando a conocer el funcionamiento del organismo provincial, realza la labor realizada por los dignísimos diputados que hoy la constituyen.

La VASELINA del Dr. GREUS
Purísima y garantizada
Farmacia plaza Santa Catalina, 4

Valencia

Hacía ya algún tiempo que no teníamos un domingo como el último, espléndido, sin que el calor apretase demasiado, sin viento molesto, sin cambios bruscos de temperatura. La gente, que tenía ganas de aprovechar un tiempo tan hermoso, llenó por completo los poblados marítimos y los pueblos aledaños, así como los teatros, cines y lugares de esparcimiento.

Ayer tuvimos también un día magnífico, primaveral, nada caluroso. Acusó el barómetro una presión de 765 milímetros y la humedad relativa fué de 72 grados. La temperatura mínima fué en la madrugada de 17'6 y a las ocho de la mañana de 21'2. Al comenzar la tarde los termómetros señalaron en la vía pública 25 grados a la sombra y 30 al sol.

Reuníose la comisión de Ferias y Fiestas, tratando en términos generales del acoplamiento de fechas para la de Julio.

Al teniente coronel señor Alicart se le hizo entrega en el día de ayer por sus íntimos y admiradores de un pergamino y un bastón de mando.

—Colegio Hispano-Francés. Bachillerato Elemental y Universitario. Preparación para los exámenes de Septiembre. Isabel la Católica, 7.

—Ayer continuó animadísima la suscripción de papel municipa. puesto en circulación por el marqués de Sotelo.

Entre las grandes partidas suscritas figuran: una de 500.000 pesetas de la Sociedad de Aguas Potables; otra de 100.000 pesetas de la Compañía Valenciana de Tranvías: hubo además la oferta de la Warrenite de cobrar en papel municipal las obras hechas y las que en lo sucesivo realice.

Hay consultas pendientes relacionadas con poderosas entidades que desean aportar también su dinero a este movimiento altamente patriótico y expresivo de la voluntad de Valencia favorable a las reformas.

—Colegio Hispano-Francés. Bachillerato Elemental y Universitario. Preparación para los exámenes de Septiembre. Isabel la Católica, 7.

—Como saben nuestros lectores, el secretario general de la Unión Nacional de Exportación Agrícola don Luis García Guijarro fué nombrado por el Gobierno español delegado oficial de España en las Ferias internacionales de Muestras de Praga y Francfort del Main, celebradas durante la primavera del corriente año.

De la concurrencia de España a dichos certámenes, ha publicado el señor García Guijarro una Memoria, y esto constituye una innovación, pues no era costumbre perpetuar tales actuaciones en esta clase de documentos y ofrecerlos al público.

La Memoria es de relevante interés, por varias circunstancias, siendo a nuestro juicio la de mayor interés, el estudio que detalla de la economía checoeslovaca, de sus posibilidades como cliente de España, de la situación actual de nuestras relaciones con aquel país.

Se consigna el dato valioso de que Checoeslovaquia nos compra por valor de 108.766.000 coronas y le compramos por valor de coronas 100.944.000. Cantidades las primeras nutridas especialmente por nuestra exportación frutera; naranjas, mandarinas, vinos, pimentón, plátanos, tomates, uvas frescas, aceite, frutas secas, conservas vegetales, etc. Arroz se consume muchísimo, pero si es de España, no figura como tal en las estadísticas.

Respecto de la Feria de Francfort, consigna también datos de gran interés relacionados con el comercio hispanoalemán, que en 1928 se cifró en 210.747.000 marcos oro que compramos y 280.609.000 marcos oro que vendimos.

En lo que con la naranja se relaciona, del total que consumió Alemania que fué de 2.596.845 quintales métricos, corresponden a España 2.223.735.

En cambio de arroz andamos muy mal. De los 1.549.743 quintales en cáscara que importó, España no figura con aportación alguna, y de los 2.332.938 quintales métricos de arroz elaborado que recibió figura España con 3.263.

De vinos andamos un poco mejor, pues del total de 1.026.205 hectolitros que importó, más de la mitad, o sea 594.220 son de España.

Por estos datos se comprenderá la importancia del documento elevado por el señor García Guijarro al conocimiento del ministro de la Economía señor conde de los Andes.

—Llamamos la atención de nuestra primera autoridad municipal acerca de lo que viene ocurriendo en la plaza del Comandante Montesinos, ocupada por los vendedores del mercado de abastos hasta el punto de que impiden a los vecinos que puedan libremente salir de sus casas, sin estar sujetos a algún contratiempo y, desde luego, teniendo que sufrir muchas molestias y malos olores.

De esperar es que se adopte alguna medida para impedir lo que está ocurriendo en dicha plaza.

PIKMENTINE.—Tinte para cabello. Belleza, naturalidad, duración mínima, seis meses. Venta en farmacias y droguerías. Al por mayor: Cuarte, 51, laboratorio.

—Hemos recibido un ejemplar de la interesante revista valenciana en un acto y varios cuadros, titulada «El so Rafel, torna a Valensia», obra que fué estrenada con feliz éxito en el teatro de la Princesa.

La aplaudida obra es original de nuestro compañero en la prensa don Eduardo Buil, y ha sido publicada por la Editorial Arte y Letras.

—Cada día hay más concurrencia de compradores en los Almacenes RAMOS, que liquidan por su traslado al número 62 de la misma calle (frente farmacia ROYO).

—Se ha publicado y hemos recibido el primer número de la revista mensual ilustrada *Levante*, de excelente factura tipográfica, hermosos grabados y texto interesante. Tiene una variedad de contenido que hacen agradable su lectura, pues inserta notas de sociedad y modas femeninas, crónicas cinematográficas, noticias de deportes, una doble página dedicada a las Exposiciones de Barcelona y Sevilla, revista de teatros y trabajos literarios de conocidos autores.

Agradecemos el saludo de la nueva revista y le deseamos el éxito que el esfuerzo y el buen gusto de los que la editan y escriben merecen.

—El doctor Asuero reconoce que los ALMACENES RAMOS están liquidando todas las existencias a precios ruinosos, por tener que trasladarse al número 62 de la misma calle. Ya no sirven los precios marcados, sino los que quieren los compradores. Entrad en dichos Almacenes y os convenceréis.

Pí y Margall, 13 (junto al café La Gran Peña).

—La Real Sociedad Económica de Amigos del País celebrará sesión ordinaria el día 19 del actual, a las siete de la tarde.

—Concha Ferrero tiene el gusto de participar a su distinguida clientela haber recibido una bonita colección de modelos para playa desde ocho pesetas.

Caballeros, 30.

—Telegramas detenidos:

José Pujol, Frutero; Vicente Valebona, Santa Teresa, 13; José Soler Turia, casa viajeros, Bailén, 14; Luis Jiménez Soctella, Mayor, 62; Mahiques Puig, carretera Barcelona; Franco Guitart, Palacio Arzobispal.

María Civera Matín, Cuarte, 40; Carolina Molinar, Gran Vía, 14; Manuel García, Nave, 7, segundo.

PELICULAS PATHE BABY
revelado en pocas horas con perfección, CRUMIERE.

Militares

Ayer cumplimentaron al capitán general señor Pin Ruano: el señor Clemente, presidente de la Junta de Obras del Puerto de Alicante; vizconde de Viota; general Martín; odontólogo señor Nájera; jefe de Correos señor García de Castro, y otros.

—Ha regresado de su viaje de prácticas a Cartagena la comisión de jefes y oficiales de Estado Mayor que presidía el coronel señor Cabañas.

—El capitán general asistió ayer tarde a la fiesta celebrada en el convento de Santa Ana, y designó a su ayudante señor Manrique de Lara para que le representara en la fiesta a Santa Teresa.

—En el despacho de nuestra primera autoridad militar se reunió ayer mañana con el general de la brigada de Infantería señor Martín González, los coroneles de los regimientos de Mallorca y Guadalajara señores Lleó y García Benet.

La reunión fué presidida por el capitán general.

—Ayer mañana estuvo en el campamento de Paterna realizando prácticas el regimiento de Mallorca.

—Esta mañana, a las doce, visitará el Parque de Artillería el capitán general señor Pin Ruano, quien irá acompañado por el general-jefe de Estado Mayor señor Sánchez Mármol y los ayudantes de campo de ambos señores.

Mujeres Ciegas

Muchas mujeres no ven los malos efectos de los cosméticos, cremas y polvos. Creen que así se oculta la piel defectuosa. El único cutis hermoso es el natural. Para contrarrestar la tosquedad del cutis, así como los granos, manchas, irritación y otros defectos de la cara, aplíquese un poco del Ungüento Cadum. De esta manera tan sencilla el cutis volverá a su estado sano y con ello a su primitiva belleza. No traten de ocultar las impurezas del rostro bajo un antifaz. Quiten los defectos con el Ungüento Cadum. Suprime al instante la picazón y es muy calmante y cicatrizante dondequiera que la piel esté irritada o inflamada. Es bueno para el eczema, granos, manchas, sarpullido, empeines, cortaduras, picaduras de insectos, etc.

Dos nuevas sucursales del Banco de Valencia en Denia y Tabernes de Valldigna

El desarrollo comercial que de algún tiempo a esta parte es cauce por donde afluyen todas las riquezas que en constante y progresivo mejoramiento tienden a expansionarse han hecho que el Banco de Valencia, entendiendo que esta rica región necesita una banca propia, para llegar al máximo de potencialidad y con ello crearse una sólida personalidad, sigue desarrollando su plan, de instalar sucursales en las principales poblaciones del reino.

Las últimas inauguraciones tuvieron lugar el domingo último, y correspondieron a las sucursales de Denia y Tabernes de Valldigna, a cuyo efecto se trasladaron a las mismas el Consejo de Administración y altos empleados del Banco de Valencia, acompañados de buen número de señores accionistas del mismo.

A la inauguración de ambas sucursales, asistieron las autoridades respectivas y gran número de vecinos, quienes no ocultaban la satisfacción que sentían, al contar desde dicho momento, con un elemento de tanta valía, para la expansión de su comercio.

Tanto en una población como en la otra, se obsequió a los asistentes con espléndido lunch, y al descorcharse el champán hizo uso de la palabra el señor don Ignacio Villalonga, consejero del Banco de Valencia, quien con su singular elocuencia, expuso el plan que viene desarrollando el Banco y la finalidad del mismo, encaminada solamente a fomentar la riqueza y personalidad de esta hermosa comarca.

Las instalaciones de ambas sucursales son espléndidas y están montadas con todo el confort que exigen las necesidades de nuestros tiempos.

Nos congratulamos de la mejora recibida por los expresados pueblos y felicitamos sinceramente al Banco de Valencia, a quien alentamos a seguir en tan noble empresa.

«Las Provincias» en Berlín

Escándalo y tragedia

Una joven de veintitrés años, de familia aristocrática y ascendencia extranjera, pero pobre como una rata, se enamoró de un Don Juan de cuarenta y tres años, militar retirado, cuyos medios de fortuna apenas alcanzaban para las necesidades más apremiantes del vivir diario.

La joven no se resignaba a sacrificar ilusiones y quería vivir su vida.

El galán no era de esos hombres previsores que siembran en otoño para cosechar en verano, ni preparaba trabajando un mañana mejor y le bastaba el recuerdo de pasadas grandezas para consuelo de las miserias del presente.

La joven agudizó el ingenio; sustrajo hábilmente a una tía suya varias alhajas valiosas y algún tiempo después con el producto del robo, recorrió con su prometido varios balnearios de lujo y fué feliz con el amor y sin las continuas torturas que sufren los pobres.

Nadie había sospechado de la aristocrática ladrona, pero en Alemania los policías no descansan y a alguno de ellos le entró la curiosidad de averiguar de dónde procedía el dinero que gastaba la enamorada pareja y acabó por descubrirse todo y producirse un enorme escándalo.

Los periódicos de Berlín y de toda Alemania dedicaron al asunto muchas columnas; las gentes no hablaban de otra cosa y la joven enamorada, al ser detenida, quiso salvar a su amante y declaró que él ignoraba la procedencia del dinero.

Todo fué inútil, porque nadie podía suponer a un hombre de cuarenta y tres años tan cándido que creyera que a su prometida le venía el dinero del cielo, como el maná a los israelitas durante su peregrinación por el desierto.

El que no había tenido reparo en vivir del dinero robado por una mujer no tuvo valor para afrontar el escándalo y se suicidó.

Este gesto de cobardía ha sido muy elogiado porque en estos tiempos de lucha en que las dificultades económicas endurecen el corazón de las gentes y amortiguan el impulso de los sentimientos humanitarios la ética colectiva, no se inspira en aquellos principios fijos e inmutables que constituían el credo moral de pasadas generaciones.

El desgraciado que puso trágico fin a su existencia no sintió remordimiento de conciencia por el delito, pero sintió vergüenza ante el escándalo.

El deshonor no existe mientras los demás ignoren los actos deshonrosos. Para deducir esa consecuencia no merecía la pena de que esos detectives hubieran descubierto un delito que ya nadie tenía interés en descubrir; porque si el principal fin de la pena es la ejemplaridad, con el escándalo y la tragedia que han conmovido la opinión alemana no se han dado ejemplos edificantes, ni es unánime la condenación del delito.

Esa pobre mujer que robó por amor y la que su cómplice abandona cobardemente por no afrontar el deshonor, inspira más simpatía que la parienta despojada de unas alhajas que para nada necesitaba y que guardaba en oculto rincón y que esos policías que en defensa del derecho de propiedad han dado lugar a un escándalo y a una tragedia, que perturba la moralidad pública.

Hoy, la teoría de la relatividad de Einstein es también aplicable a los problemas éticos y jurídicos y acaso fuera un verdadero sabio aquel gitano que decía: «Si Dios que es todopoderoso quisiera hacer un día un milagro muy grande y dijera, «cada hijo con su padre y cada duro con su dueño», se iba a armar un lío, que nadie podría entenderle.»

EMILIO RANCES

Berlín.

LIBROS NUEVOS

EL SANTO ROSARIO, *por el doctor don Rafael Ferrandis Villanueva.*

He aquí un opusculito, que viene a llenar uno de los vacíos de nuestra literatura piadosa popular. Cuantas veces deseaban los fieles instruirse en el rezo del Rosario, habían de recurrir o a los devocionarios y catecismos o a otras obras demasiado extensas para sus posibilidades de tiempo y de dinero. Faltaba un tratadito breve, económico y exclusivo de esta hermosa práctica. Esto es, ni más ni menos, la obrita cuyo título encabeza la presente reseña.

Su contenido puede dividirse en dos partes, una teórica y otra práctica. En la primera, después de exponer sumariamente el origen del Rosario y a continuación la utilidad de su rezo con sentencias de los Santos y de los Sumos Pontífices, se inserta un catálogo ordenado de las indulgencias Dominicanas, de Santa Brígida, de los Cruciferos y Apostólicas, que pueden ganar de ordinario la universalidad de los fieles. Sigue a esto una serie de instrucciones en la que se hallan recopiladas todas las disposiciones vigentes para el debido rezo del Rosario y lucro de las distintas indulgencias. En la segunda parte, o práctica del Rosario, hay una novedad. No se limita a enunciar los misterios, como generalmente suele hacerse, sino se incluyen también aquellos pasajes del Evangelio que los contienen, resultando con ello su meditación fácil y agradable a toda suerte de personas.

En suma, creemos que este opusculito constituye el verdadero vademecum de los devotos del Rosario, y que todo aquel que lo leyere antes detenidamente, entrará en deseos de poseerlo.

Elegantemente editado, se vende en las librerías a 0'60 pesetas el ejemplar, y a 45, 25 y 13'75 el cien, cincuenta o veinticinco, respectivamente.

CRONICA DE SUCESOS

EL DOMINGO FUE PRODIGO EN CAIDAS.—UNA DE ELLAS MORTAL

Al subir la escalera de su casa, Ramón Ferrer García, de 27 años, domiciliado en la calle del Doctor Moliner, letras M S, tuvo la desgracia de resbalar en uno de los escalones, cayendo rodando hasta uno de los rellanos.

Conducido a la casa de Socorro de Ruzafa, se le apreciaron contusiones en las regiones superciliar, palpebral y temporal derecha y glútea izquierda, varias equimoxis y otras lesiones en distintas partes del cuerpo.

Su estado se calificó de pronóstico menos grave, y después de curado fué trasladado al Hospital, en donde el doctor Pascual le practicó una punción.

A pesar de haberle aplicado todos los auxilios de la ciencia, el desgraciado Ramón dejó de existir ayer, a las dos de la tarde.

—

También en la casa de Socorro de Ruzafa fué curado Rafael García Ramírez, quien a consecuencia de una caída sufría la fractura de la clavícula derecha por su tercio medio. Pronóstico grave.

—

Manuel Vicente Palacio, de nueve años, domiciliado en la calle de la Jordana, se produjo al caerse avulsión de los incisivos y caninos superiores izquierdos y escoriaciones en el mentón.

Fué curado en la casa de Socorro del Museo.

—

En el mismo dispensario, y por las mismas causas, fué asistido el joven de 18 años, Francisco Franch Vidal, que presentaba varias contusiones y escoriaciones en las manos, brazos, piernas, muslos y cara.

—

Por haberse caído de la bicicleta que montaba, Ricardo Vilanova Sorní, de 21 años, se produjo una herida contusa en la frente y escoriaciones en el codo derecho y dedos de la mano izquierda, que le fueron curadas en la casa de Socorro de Colón.

—

Jugando con otros pequeños el niño de cuatro años, Agustín Alatre Ramos, se produjo una herida en la región frontal, siéndole curada en la casa de Socorro del puente de San José.

INTENTO DE SUICIDIO

Una pareja de guardias de Seguridad condujeron a la casa de Socorro de Colón a Teodoro Moreno Alonso, de 29 años, soltero, sin domicilio en ésta, al que se le apreció una herida incisa en la región anterior del cuello.

Al ser curado manifestó que dicha herida, se la había producido con una navaja, con la intención de acabar con su vida.

ACCIDENTE DEL TRABAJO

En la casa de Socorro del Museo fué curado Domingo Campos García, de 61 años, domiciliado en el camino de Barcelona, número 104, quien trabajando tuvo la desgracia de cogerse la mano con una máquina, produciéndose la fractura abierta de la primera falange del dedo pulgar de la mano izquierda, con heridas contusas en los bordes interno y externo del mismo.

Dicha lesión fué calificada de pronóstico menos grave.

LA LABORIOSA TAREA DE LOS LADRONES

Ante el juzgado de guardia presentó una denuncia la artista de varietés Purificación Cerdá Sempere, hospedada en la calle del Doctor Romagosa, número 20, manifestando que del patio de la casa le habían robado una caja en la que contenía decorado para escena, valorado en unas 1.500 pesetas.

—Forzando la puerta del piso de la casa donde vive don Francisco Martínez, en la calle de la Bolsería, número 21, entraron ladrones, y después de registrar todos los muebles, se apoderaron de una cajita de hierro en la que guardaba 900 pesetas.

—En la casa número 49 de la calle de las Blanquerías, en cuyo portería vive José Pérez Madrid, penetraron ayer ladrones, llevándose 50 pesetas en metálico y ropas valoradas en 300 pesetas.

Los perjudicados parece que encuentren algún alivio dando cuenta al juzgado, pues con ello abrigan la confianza de que podrán recuperar lo perdido.

EN EL CAMINO DEL GRAO CHOCAN DOS AUTOMOVILES

El camino del Grao parece campo abonado para los accidentes de automóvil, pues en muy poco tiempo han ocurrido varios, algunos de ellos de bastante gravedad y mortales otros.

No sabemos a qué santo se aclamarían los ocupantes de los coches accidentados anoche, para que no ocurriera una verdadera catástrofe, pues bastaba ver los coches en la forma que quedaron para pensar que, no siendo por un milagro, era imposible salvarse de una muerte segura.

Según los datos que pudimos recoger en el lugar del suceso, el hecho ocurrió de la siguiente forma:

Con dirección a Valencia venían anoche, a las once y media, desde el Grao los automóviles marca «Talbot», de esta matrícula, número 5.337, y el «Citroen», de la misma matrícula, número 3.627, los dos del servicio público.

Al llegar a las cercanías del camino de Tránsitos, iba con dirección al Grao un autobús cuya matrícula se desconoce.

En aquel preciso momeno, el automóvil «Talbot» pretendió pasarle al otro, pero como el espacio que quedaba era bastante reducido, lo enganchó por el guardabarro derecho trasero, volcándolo.

Fué tan terrible el encontronazo, que el «Citroen» quedó tendido de lado hacia la parte izquierda, y con la dirección en sentido contrario a la que llevaba, o sea cara al Grao.

El «Talbot» cayó dentro de la cuneta, pero no volcado del todo, y de cara a la misma dirección que llevaba.

El «Citroen» quedó hecho un acordeón, y de entre sus restos fueron extraídos sus tres ocupantes, que era el chófer y dos mujeres, a quienes se les condujo a la casa de Socorro de Colón, en donde el doctor Bonet Jordán procedió a su curación, apreciándoles:

A Felipe González Samaniego, de 29 años, casado, chófer, domiciliado en la calle de Centelles, 5, luxación en el hombro izquierdo, escoriaciones en el codo, dorso de la mano y dedos del mismo lado y contusión con escoriación a nivel de la cresta ilíaca coxal izquierda.

A Concha Domínguez Calatayud, de 24 años, habitante en la calle de En Borrás, 6, una herida contusa de dos centímetros, que interesa en su totalidad los tejidos blandos en la región ciliar derecha y contusión con escoriación en el labio superior.

Y Rosario Verdú Domínguez, de 26 años, casada, con domicilio en Centelles, 5, presentaba contusión con hematoma, pequeña herida en la región occipital y escoriaciones en la cara externa del muslo y pierna izquierda.

El estado de los tres heridos fué calificado de leve, salvo complicaciones.

En el otro coche no iba más que el conductor, y éste salió ileso.

OBRERO LESIONADO

Trabajando en las obras de reforma que se están realizando en la calle de Guillem de Castro, el obrero Vicente Navarro López, de 47 años, tuvo la desgracia de que le cayera un rail de la vía, produciéndole una herida contusa de unos cuatro centímetros en la cara anterior, tercio inferior del muslo izquierdo, que interesa piel y tejido celular, siendo curado en la casa de Socorro del Museo, por el doctor Moltó.

UNA «PISADA» DE CABALLO

En la misma casa de Socorro fué curado Francisco Legido Ramón, de 26 años, el que por haberle pisado un caballo sufría una contusión con hematoma en la cara externa del tobillo derecho, con probable fractura del maleolo externo.

LIBRO NUEVO

Teodoro Llorente

Sus mejores versos valencianos

Selección, traducción en verso y prólogo de LUIS GUARNER.

Se vende en la Administración de LAS PROVINCIAS al precio de 50 céntimos.

Cartelera de espectáculos

TEATRO PRINCIPAL
Compañía de comedias de
CARMEN DIAZ
ULTIMOS DIAS
Hoy martes A las 6'30 tarde
Función a Beneficio de los Centros Obreros patrocinados por el Apostolado de las Señoras
RONDALLA
A las 10'30 noche
BENEFICIO de CARMEN DIAZ
La jaula de la leona

LIRICO
Hoy martes
A las 5'30 tarde y 10 noche
Extraordinario programa
Butaca, 0'60 - General, 0'30
Reportaje Gráfico Verdaguer
EL GORILA
Comedia detectivesca por CHARLES MURRAY y FRED KELSEY
ALICIA JUEGA AL GOLF
¡¡Gran éxito!!
LA DESDICHADA
o LA ODISEA DE UNA MADRE
Conmovedora comedia, creación de DORIS KENYON
DELICIAS DEL TRABAJO
graciosa cómica en 2 partes
Jueves próximo: LEWIS STONE y ROBERT AGNEW en
EL PRINCIPE DE LOS CAMAREROS

CINEMA SUIZO
Temporada de verano - Butaca, 0'35
REVISTA PARAMOUNT
UN SPORTMAN DE OCASION
¡Grandioso éxito!
EL DEMONIO Y LA CARNE
por los afamados artistas GRETA GARBO Y JHON GILBERT
Una cómica en dos partes
Jueves: **¡Oh, marquesa!**, por Colleen Moore.—**El simpático conquistador**, por Reginald Denny.

APOLO
Hoy martes, a las 10'30 noche
Exito enorme de la compañía de atracciones DARWIN-RICHIARDI.
Famoso espectáculo, procedente de los mejores teatros del mundo
Primero. Cine.
Segundo. Presentación del mago moderno RICHIARDI. En su elegante Gabinete Ropo. Nuevos experimentos.
Segunda parte
Primero. Despedida de la simpática bailarina SARAH RIVERA.
Segundo. Presentación de DARWIN
El más perfecto imitador del bello sexo. Intérprete incomparable de las canciones chilenas, peruanas y tangos argentinos, creador de los cantos a DOS VOCES
Repertorio moderno, culto y selecto
Butaca, 2 pesetas - General, 0'60
Sábado 22: Debut de la compañía de revistas de
BLANCOS Y NEGROS

OLYMPIA
Hoy martes
6 tarde - 10'15 noche
Primera parte: CINE.
NOTICIARIO FOX
El hombre cañón
Chistosa comedia por el célebre cómico HARRY LANGDON
INFORMACION NUMERO 2
de las Exposiciones
BARCELONA - SEVILLA
Segunda parte: FIN DE FIESTA.
Un éxito grande, clamoroso de la
ORQUESTA TIPICA ARGENTINA
BACHICHA
con sus cantores
Alberto Lorena y Emilia García
Extensísimo repertorio
Grandes originalidades de BACHICHA, creador de los tangos humorísticos.

Gran Teatro
Hoy, 5 tarde y 10 noche
Por una noche de luna
Asunto cómico
Estreno en este teatro de
Comedia de amor
Producción lujo UFA
Ruth Weyher y Margit Manstad
Atletas del mañana
Cultural UFA
Los dados del diablo
Emocionante asunto, por Robert Ellis y Bárbara Bedford
Jueves: Sensacional estreno;
BODAS ROJAS
60 céntimos Butaca

COLISEUM
Hoy martes
A las 5 tarde y 9'30 noche
BUTACA, 0'30 :: GENERAL, 0'20
NOTICIARIO FOX
A CAMPO LIBRE
Drama del Oeste, por LIANE CHANDLER.
¡¡Gran éxito!!
La señora del antifaz
Interesante drama, por la escultural artista ANA Q. NILSON
Una cómica en dos partes.
JUEVES PROXIMO:
CORINNE GRIFFITH en
La señora del armiño
episodio dramático de la guerra austro-italiana

Apartado de LAS PROVINCIAS 139

Noticias teatrales

PRINCIPAL.—*Ultimas funciones de Carmen Díaz.*—Antes de finalizar su brillante temporada la gran actriz Carmen Díaz, de acuerdo con la empresa de este teatro, representará las mejores obras de su repertorio, pues quiere dejar como siempre un grato recuerdo de su actuación, al efecto representará esta tarde, a las seis y media, el poema dramático popular de los hermanos Quintero, «Rondalla», a beneficio de los Centros Obreros, patrocinados por el Apostolado de Señoras.

Esta noche, a las diez y media celebrará Carmen Díaz la función de su beneficio, representándose la comedia de Linares Rivas, «La jaula de la leona», y el jueves será la función de despedida.

—

APOLO.—*Viernes 21 beneficio de los porteros y acomodadores.*—Ante el extraordinario éxito alcanzado por la grandiosa atracción «Darwin-Richiardi», la empresa se ha visto obligada a prorrogar la actuación de estos notables artistas, por lo que se aplaza la función de beneficio de los acomodadores y porteros que se había de celebrar mañana miércoles. Esta función se celebrará definitivamente el viernes 21 con un grandioso programa de varietés del que mañana daremos detalles. A los señores que tengan adquiridas localidades o entradas se les advierte que éstas serán valederas para el citado viernes.

"Las Provincias" se vende

EN MADRID

Calle de Alcalá, kiosco de las Catatravas y kiosco de *El Imparcial*. Kiosco de la calle de Alcalá, 22.

EN BARCELONA

Kiosco Eldorado, plaza Cataluña, frente al teatro Eldorado.
Kiosco Tallers, Rambla, frente calle Tallers.
Kiosco Carmen, Rambla, frente calle Carmen.
Kiosco Nuevo, Rambla, frente al teatro Liceo.

EN SEVILLA

Antonio Bermudo. Sierpes (esquina a Jovellanos).

Espectáculos

PRINCIPAL.—A las 6'30 tarde, beneficio de los Centros Obreros patrocinados por el Apostolado de señoras: Rondalla.—A las 10'30 noche, beneficio de Carmen Díaz: La jaula de la leona.

APOLO.—A las 10'30 noche: Cine y varietés.

OLYMPIA.—A las 6 tarde y 10'15 noche: Cine y Orquesta típica Argentina Bachicha.

LIRICO.—Sesiones de cine a las 5'30 tarde y 10 noche.

GRAN TEATRO.—Sesiones de cine a las 5 tarde y 10 noche.

COLISEUM.—Sesiones de cine a las 5 tarde y 9'30 noche.

CONDAL.—Sesiones de cine a las 4'30 tarde y 9'30 noche.

SUIZO.—Sesiones de cine a las 5 tarde y 9'45 noche.

Ministerio de Educación, Cultura y Deporte

Informaciones comentadas

La tragedia del comerciante humilde

En uno de estos pasados días, los paseantes madrileños han presenciado el desenlace de una humilde, resignada, muda tragedia: el desahucio de un mísero mercader. Es inconcebible, es inverosímil cómo este tema del comerciante en quiebra no ha sido utilizado por nuestros novelistas o nuestros comediógrafos; más inconcebible aún que nuestros sociólogos profesionales se limiten a publicar de tarde en tarde una estadística de las quiebras y suspensiones de pago que tramitan los juzgados.

Un poco más sentimental, yo quiero contaros el caso trágico solamente y recoger algún comentario de espectadores del suceso. En lo más céntrico de Madrid, en una esquina de la calle Mayor, inmediata a la Puerta del Sol, estableció se, ha pocos meses, una lujosa confitería. Amplios escaparates con grandes cristaleras mostraban al paso de las gentes bellas porcelanas, cajitas de ricas maderas talladas y policromadas, piezas de vidrio de reflejos incontables, y entre ellas los bombones, las yemas, las bizcotelas albas, los mazapanes, las tartas, cuanto, en fin, inventó el arte sutil de los reposteros para seducir el apetito. Y a través de estos escaparates, veíase el coquetón interior de la tienda, donde unas gentiles muchachas bellamente ataviadas esperaban la entrada de los compradores...

Mas los compradores no entraban o entraban tan en contado número, que al llegar la noche y cerrar la tienda, no había en la caja registradora dinero suficiente para cubrir los gastos de la explotación. El cliente es en España un animal de costumbre — ¡lástima que esta clara lucución no esté recogida y sancionada en el Diccionario de la Academia!,—que no apetece las cosas nuevas, sean dulces o sean ideas, como no se le ofrezcan con tráfico y rimbombancia y aparato de milagrería.

Así, en aquella tienda elegante, sobria, clara, amable, nueva, en que entraban pocos compradores, se iniciaron las primeras escenas de este drama trágico, que los economistas llaman «el déficit». Para pagar el alquiler de la tienda—que en estas calles céntricas de Madrid llega a cifras que espantan,—para satisfacer las facturas de la luz, del teléfono, de los proveedores; para recoger el recibo de la contribución industrial y abonar el salario de las lindas muchachas que se pasaban el día mano sobre mano, el pobre comerciante nuevo, que se estableció jocundamente creyendo haber resuelto el problema de su vida, fué agotando el resto del capitalito que le quedara, después de la instalación. A la postre se lanzó a buscar en el caos de Madrid un socio comanditario, un crédito en un Banco, un avalamiento sobre el capitalito invertido o sobre los bombones, los mazapanicos y las yemas... En Madrid hay Bancos, pero no hay crédito; corre el dinero suelto y loco para el goce, pero se detiene, fruncido el ceño, ante la necesidad. Y nuestro comerciante no encontraba, cuando regresaba a su tienda vacía, sino la hilera implacable de los acreedores que le mostraban sus recibos y sus facturas como sentencias de muerte. Y lo fueron.

Una mañana el comerciante no acudió tempranero a abrir su tienda. Las muchachas dependientes esperaron en vano a su patrono y murmuraron de su honradez en las horas de espera. Pasados varios días, reclamó el casero ante el juzgado y el juzgado acudió solícito en amparo de la propiedad sagrada, cumplidos los trámites legales. Se descerrajó la puerta y comenzó el desahucio.

Fué un espectáculo divertido para los transeuntes. Muchos reían viendo en los escaparates aún las tartas y ramilletes resecos, deslustrados, mordisqueados de ratones. Doblada la esquina, en la acera misma, fueron depositando unos mozos las vitrinas, el mostrador, las ricas porcelanas, las tallas sutiles, los vidrios relucientes, los frascos con caramelos, las latas con galletas, las redomas con bombones... Y allí quedó todo abandonado, durante toda la tarde y toda la noche... Al día siguiente, unos carros del Municipio recogieron los despojos del desahucio y los trasladaron a los llamados Almacenes de la Villa, donde aguardarán un plazo para que su dueño los recoja o para que sean vendidos en pública subasta... *Sic transit*... Y he aquí que cada día o cada semana hay dramas semejantes en distintas calles, plazas y avenidas de la Corte...

—¿Dónde está el drama? — preguntaba allí un espíritu fuerte.— Este comerciante planeó mal su negocio o lo montó sin capital suficiente, o no supo alucinar al transeunte con engañosos reclamos, y se arruinó... Azar natural de los negocios. Es el riesgo que acompaña a toda empresa... Otros comerciantes, en cambio, ganan millones...

—Perdóneme, señor—le interrumpí yo, que meditaba en lo hondo de aquel drama. — Este comerciante quebrado, arruinado, huído, padeció un solo error y cometió un solo pecado: el de ser humilde, y, siéndolo, el de haber querido crear un tráfico personal, una industria propia, siendo un contribuyente más para el Erario, un inquilino más para la propiedad urbana, un mantenedor más de dependientes, un consumidor más de luz... Si este desdichado hubiera invertido las cincuenta o sesenta mil pesetas que gastó estableciéndose aquí, con tanto cacharrete lindo que ahora rueda por los suelos, en Acciones de ferrocarriles o de Compañías de navegación o de minas de plomo, o en otras tales, no hubiera tenido que huír mísero y desesperado, sino que estaría en el Salón de la Bolsa o asomado a las columnas de los periódicos, vociferando: «¡A ver! ¡Mis malos negocios!»

Y todos asentimos a la demanda, y presenciamos con la misma impasibilidad con que presenciamos éste desahucio.

Sin embargo, para los humildes, para los que emprenden estos aislados esfuerzos que constituyen en el campo y en la ciudad la fuente viva de toda riqueza, el origen de abundantes tráficos, se sigue aplicando la vieja ley de quiebras y sigue teniendo la opinión la misma implacable sentencia... ¡Bárbara edad la nuestra! En siglos pasados, el Gremio o la Hermandad hubiera acudido aquí y recogido estos restos y remediado al infeliz que no supo acertar en el planteamiento de su negocio...

El oyente me miró de hito en hito y retiróse luego, murmurando qué andaba yo muy atrasado y reaccionario en nociones de Economía...

DIONISIO PEREZ

(Prohibida la reproducción.)

DE ALEMANIA

(NOTAS DE VIAJE), por Lázaro Floro.

De venta al precio de DOS PESETAS en la Administración de este periódico.

Homenaje al teniente coronel señor Alicart

Ayer por la mañana tuvo lugar el simpático acto de la entrega de un bastón de mando y un pergamino al teniente coronel del cuerpo de Seguridad, don José Alicart, en prueba de afecto y adhesión de sus amigos, con motivo de su reciente ascenso.

Entrega de un bastón de mando al teniente coronel del cuerpo de Seguridad, señor Alicart, acto celebrado ayer.

El director de la Compañía de Tranvías, señor Ramírez, en nombre de todos los presentes, hizo la entrega y pronunció un hermoso y sentido discurso ensalzando las dotes que le adornan y lo acertado de su intervención en las más difíciles situaciones.

El señor Alicart, profundamente emocionado, dió las gracias a todos, a la prensa en particular, por la eficaz ayuda que le ha prestado durante el tiempo de su mando, ofreciéndose incondicionalmente y ensalzando la figura del nuevo comandante que ha venido a sustituírle, el cual a su vez agradeció tales elogios, poniendo de manifiesto que su único deseo era ganarse en el cumplimiento de su deber el cariño y aprecio de los valencianos.

El gobernador civil accidental señor Peiro dedicó frases muy expresivas al señor Alicart, citándole como hombre que en el desempeño de su cargo había tenido una ejemplar actuación, sintiendo que por el ascenso reciente haya de separarse de este Gobierno civil.

El señor Ramírez Magenti habló de nuevo para decir que el señor Alicart le había manifestado que su sentimiento por dejar el cargo desempeñado en Valencia estaba compensado al ver que tenía tan digno sustituto como el señor de Luis.

Asistieron al acto el gobernador civil accidental señor Peiro, don Leopoldo Ramírez, don Francisco Banquells, comandante de Seguridad señor de Luis, capitanes señores Ferrera y Urbán, tenientes señores Gómez, Cantón, González, Nieto, Montes y Soler, secretario particular del gobernador señor Marco, inspector señor Rodríguez, secretario de Vigilancia señor Sáinz, capitanes señores Jiménez, Alvarez, Vigil, Simó, Holguín, Chirivella, tenientes señores Peña, Valencia, Uviedo, Vigil y los médicos señores Vila, Lafira, Valls y otros.

Nosotros nos adherimos a ese homenaje de afecto y simpatía al señor Alicart, que durante tantos años ha desempeñado el cargo de comandante-jefe de Seguridad de Valencia.

La Escuela Social de Valencia

Ayer se reunión en Madrid, en el Ministerio de Trabajo y Previsión, y bajo la presidencia del ministro, el Consejo de Cultura Social, y entre otros de los asuntos que se resolvieron, figura uno muy interesante para nuestra ciudad, cual es la creación de una Escuela Social con carácter oficial, que comenzará a regir en primeros del próximo mes de Octubre.

La noticia nos ha congratulado, pues demuestra que en Valencia se ha desarrollado de manera espléndente, la afición a esta clase de estudios, y cuyos resultados no hemos de tardar en conocer.

La creación de esta Escuela, significa un triunfo en el ancho campo de actividad social que de poco tiempo a esta parte se ha notado en Valencia. Ello obedece a la labor de propaganda que calladamente está realizando la Comisión Mixta de Publicaciones de esta región, que en el poco tiempo que lleva de vida, ha visto realizados sus dos objetivos principales, cuales son: la creación de la Escuela Social y la próxima publicación de una revista de carácter técnico, que dentro de poco verá la luz con el título de *Revista Laboral*, y en la cual colaborarán las más prestigiosas firmas del campo social.

Como valencianos nos felicitamos de la creación de esta Escuela, que responde a la importancia de que en nuestra región han alcanzado los estudios sociales.

NOTAS DE SOCIEDAD

La función de esta tarde

En el teatro Principal, como hemos venido anunciando, representará esta tarde la aplaudida comedia de costumbres aragonesas, «Rondalla», la admirable compañía de Carmen Díaz.

La fiesta, como es sabido, y así lo ha demostrado la crecida demanda de localidades, será a beneficio de los centros obreros patrocinados por el Apostolado de señoras.

Será una matiné lucidísima, pues los nombres de las personas que acudirán a la función pertenecer a lo más selecto de nuestra buena sociedad.

Apartado de "Las Provincias" 139

Política internacional

El balance de la "reunión de Madrid" del Consejo de la Liga

La capital de España ha dado su nombre a la 55 reunión del Consejo de la Sociedad de Naciones. En su breve, pero simpático y elocuente discurso de clausura, el presidente Adatci ha declarado que la última reunión entraría en la historia de la Liga con la denominación oficial de «reunión de Madrid». Creo, pues, que a todos los españoles les interesará saber qué labor ha efectuado la reunión del Consejo que llevará el nombre glorioso de su capital.

«Todo es relativo en este mundo»—ha dicho con el buen sentido habitual de los ingleses en una de las sesiones el embajador de la Gran Bretaña en Madrid y representante accidental de esta potencia en el Consejo, sir George Graham. Hay que juzgar, pues, la labor realizada por el Consejo, compuesto por seres humanos, con un criterio de relatividad, sin lo cual se comete involuntariamente una injusticia.

Pues bien: si no se exige lo absoluto, se puede decir que el balance de la reunión de Madrid es bastante favorable. No hablemos de la solución equitativa de varios asuntos de orden técnico, financiero y económico, la enumeración de los cuales llenarían varias columnas de este diario. Nos referimos tan sólo al más importante de los problemas tratados, o sea: a la cuestión de la defensa de las minorías nacionales.

Reconocemos que el problema queda en pie, pero nadie ha podido esperar que en una sola reunión, en cinco o seis sesiones encontraría solución definitiva. La cuestión de las minorías es un asunto político, y no técnico, y cuando se trata de intereses políticos divergentes, sólo se pueden encontrar compromisos, más no soluciones terminantes y definitivas. Alemania que tiene en diferentes países a quince millones de conacionales, quisiera erigirse en protectora de las minorías alemanas y de las minorías en general. Su actitud se comprende fácilmente, pero con la misma facilidad se comprende también el esfuerzo realizado por los Estados que tienen minorías en su territorio para evitar que Alemania se convierta en abogado de las minorías y que la protección de ésta por parte de la Sociedad de Naciones pase de los límites trazados en los tratados de minorías. Como dice Briand, por una parte están «los derechos sagrados de las minorías», y por otra parte, la soberanía de los Estados; resulta difícil armonizarlos. Por esta razón tuvo que contentarse la reunión de Madrid con una solución intermediaria, que da satisfacción parcial a las minorías, sin tocar a las grandes cuestiones de principio, que quedan abiertas.

No vamos a entrar en los detalles que poco interés tienen para España, país en que el problema de las minorías no se plantea. Sólo diremos que en adelante, los grupos minoritarios que se dirigirán a la Sociedad de Naciones para exponerle sus quejas justificadas contra sus Gobiernos, podrán exigir que se les conteste enumerando los motivos que determinaron, sea el examen de sus peticiones en sentido favorable, sea la calificación de «irrecibible». Además, los Comités de Tres (o de Cinco) que se formen en el seno del Consejo para examinar determinadas quejas, no se limitarán a pedir informes a los Gobiernos interesados, sino que se informarán también cerca de las mismas minorías. Finalmente, se dará mayor publicidad, que hasta ahora, a semejantes asuntos, de modo que las minorías verán de un modo palpable que la Sociedad de Naciones se ocupa seriamente de su suerte.

Estas son, en resumen, las mejoras efectuadas en el llamado «procedimiento». Es probable que el lector español—ajeno a esos problemas—sonría al leer estas líneas, pero el procedimiento tiene suma importancia para más de treinta millones de seres humanos que viven al Este de la línea que corre del mar Báltico al Adriático. Desde luego, muchos de ellos se lamentarán de que la reunión de Madrid no haya conseguido mejoras más importantes, entre otras la creación de un Comité permanente de minorías, pero los elementos moderados comprenderán que no ha sido posible ir más lejos sin provocar una reacción por parte de los Estados interesados, que no están dispuestos a someterse a una inspección constante de la Sociedad de Naciones. La 55 reunión del Consejo no ha pronunciado la última palabra sobre el asunto, y el procedimiento puede sufrir otras modificaciones ulteriores. Hay que ser razonable y contentarse con un éxito relativo. Juzgándola así, la labor de la reunión de Madrid puede resumirse así: «Acuerdo sobre mejoras parciales». No es todo, pero ya es mucho si se tiene en cuenta la gran divergencia de intereses.

UN DIPLOMATICO

(Prohibida la reproducción.)

¡SILENCIOSO COMO UNA SOMBRA!

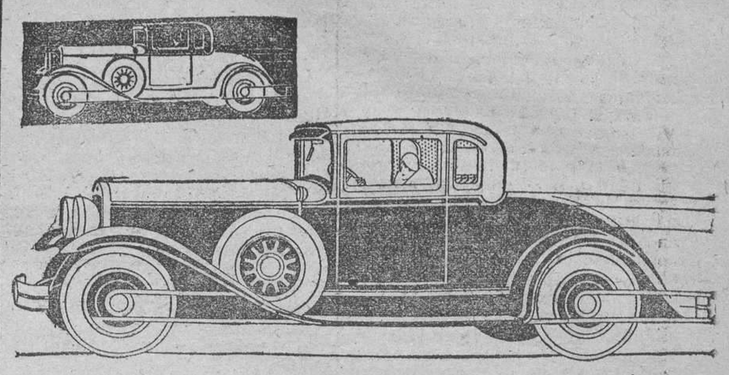

INFLEXIBLE-ESPACIOSO

Velocidad de esta potente maquinaria — suave y silenciosa por sus seis cilindros y sus siete cojinetes en el árbol motor.

Seguridad — infalible seguridad — por sus frenos hidráulicos de acción instantánea y deslizante como la seda.

Y deliciosa comodidad, como jamás se pudo conocer antes, en la carrocería *monobloque* de Dodge Brothers.

La carrocería *monobloque* está construida por un sistema nuevo: de acero soldado, sin ensambladura ni empalme, rígida, de una pieza con el chassis.

Después de miles de kilómetros de malos caminos, quedará la carrocería tan ajustada y rígida como antes.

Dodge Brothers, que tantos y tan famosos coches fuertes han fabricado, no tenían uno tan suave, fuerte y duradero como este nuevo Dodge Brothers Seis.

PRUEBE Vd. EL NUEVO DODGE BROTHERS SEIS

COMERCIO Y INDUSTRIAS METALURGICAS MORENO, S.A., PASCUAL Y GENIS, 14, VALENCIA

DODGE BROTHERS' MOTOR CARS, DIVISION OF CHRYSLER MOTORS, DETROIT, MICHIGAN

Avión accidentado

El domingo, a las ocho y media de la mañana, al pretender tomar tierra el avión número 135, en la playa de la Malvarrosa, el tren de aterrizaje se prendió en las aguas, que estos días han abundado mucho, y dió la vuelta de campana, resultando ilesos sus tripulantes y quedando el aparato con grandes destrozos.

Lo pilotaban un capitán y un alférez, que se presentaron en seguida a la autoridad militar.

El avión que había salido de los Alcázares a las siete de la mañana, será hoy desmontado, y no siendo posible repararlo aquí, se remitirá al punto de procedencia.

1

La cocina levantina

Del Cabo de Gata a la desembocadura del Ebro.—El mar Menor.—La cocina murciana.—El pastel murciano.—La aparición del ali-oli.—El monumento gastronómico más antiguo del mundo.—«Moretum» en los versos de Virgilio.—Una lista regia de platos alicantinos.—La «paella bruta».—El arroz al horno al estilo de Alcira.—El repertorio típico de Alcoy.—El turrón.—La receta de la «paella» y el taquígrafo Martí.—La Emperatriz Eugenia y el arroz con leche.—«Riz a la Valenciennes» servido en España.—El «arrós en fesols y naps» cantado por Teodoro Llorente.—La riqueza admirable de la despensa valenciana.—Su cocina desdeñada.—El «all y pebre».—«Rusbi».—«Anguilas hast».—Catálogo interminable de dulces.—La «mocaorá».—La sentencia salomónica de «Lagartijo».—En el Maestrazgo.—El «robellón».—La «nogada».—El «flaon» y la «cuajada».

Gastronómicamente, Levante, desde el Cabo de Gata hasta la desembocadura del Ebro, constituye una sola zona, un solo reino, un solo paraíso, dijérase más apropiadamente. Todos los dones de la Naturaleza se esparcieron en esta tierra, donde el cristiano reconquistador no destruyó, como en otras regiones, el prodigio de la civilización árabe, que supo convertir los eriales y marismas en jardines.

Si os detenéis en la provincia de Murcia, aparte los productos de la huerta que rodea la capital, podréis conocer el Mar Menor, suerte de albufera donde se crían deliciosos langostinos y peces y donde se pesca el «mujol», cuya hueva es famosa. Os encontráis en la zona de la morera, cuya hoja nutre al gusano de seda; en la zona del limón, que abastece de agrio a la mayor parte de España; en la zona del pimiento rojo, que molido es colorante y sazón de la cocina mundial. Otros muchos productos completan esta bien abastecida despensa murciana, y ya en el horizonte se ven las palmeras recordadoras de los árabes y se inicia el cultivo del azafrán y comienza la zona de la naranja y del arroz.

Y el arroz es en gastronomía un soberbio tirano. A su lado parece todo inferior y desdeñable. Hay en la cocina popular de Murcia, de Alicante, de Valencia, de Castellón, riqueza enorme de platos y asombrosa variedad de postres y, sin embargo, los únicos guisos que alcanzan fama extendida y elogios apasionados son las paellas y los demás preparados del arroz.

El tomate y el pimiento alcanzan en la cocina murciana más importancia aún que en la andaluza. Tomates y pimientos hay en la *tortilla murciana*, que es gratísima. Tomate hay también en el *potaje a la murciana*, en que predominan los fríjoles, el arroz y las judías verdes. Tomates y pimientos en la preparación de muchos de los *pasteles murcianos*. Es este el plato característico, singular, de esta cocina.

Un distinguido periodista, don José Martínez Tornel, director que fué del *Diario de Murcia*, escribió en 1894, a propósito de este pastel, unas líneas de clara explicación. Han transcurrido desde entonces treinta y cinco años y han variado bastante los precios de las subsistencias; así, pues, no deben tomarse en cuenta los precios que señala a las distintas categorías de pasteles. Hoy costarán cinco o seis veces más. En lo restante, es muy exacta la explicación del notable periodista murciano.

La reproduzco a continuación:

«El pastel en Murcia es regalo de la gente rica y es apaño para la pobre. En la mesa de una familia acomodada se pone con frecuencia en domingo o día señalado, porque el pastel es de suyo solemne, y más cuando es de los grandes, de unos treinta reales. Porque los hay de a real, dos reales, de peseta, etcétera, hasta de lo que se quiera, siempre que pueda entrar por la boca del horno. Pero vamos a los avíos, para ver qué lleva ese pastel por dentro, cómo se hace y a qué se reduce. Pongo por tipo el pastel de dos reales, con el cual puede almorzar y quedar muy satisfecho un obrero.

Se coge un pelloncito de masa de harina de trigo, que no tenga levadura, y se hace como una torta de medio dedo de gruesa; a esta torta se le hace alrededor un borde poco levantado, adelgazándolo por arriba, con lo cual resulta una cavidad que se llena con pedacitos de ternera, rodajitas de chorizo, trozos de huevos duros, sesos y picadillo; cúbrese esto después con un hojaldre muy delgado, arrollado en ondas concéntricas, que se unta con manteca, y ya está el pastel para meterlo en el horno, donde se ha de dorar bien, para comerlo en seguida. Este pastel tiene cuatro cosas: el hojaldre, que es delicado y ligero; el borde, que como es delgado, sale del horno muy tostado y está muy gustoso; el interior, que es verdaderamente alimenticio, y el resto de la envoltura, que tiene que comer para rato y es como pan.»

Si el viajero atiende con un poco de atención a la vida murciana, advertirá qué burda injusticia cometió contra este pueblo Alexandre de Laborde, en su extenso «Itinéraire descriptif de l'Espagne», que todavía se reproduce y copia en muchas otras obras. Yo no he de recoger aquí sino lo que parece jurisdicción de este repertorio culinario:

«...Los murcianos — escribía Laborde—hacen cinco comidas: se desayunan dos veces; la primera con chocolate y en seguida con pimientos; en la comida toman otra vez chocolate; llegada la noche, toman la sopa o cocido. En el tiempo caluroso les basta tener ensalada, algunas frutas, melones, y sobre todo pimientos; estos productos son suficientes para su alimentación, comprándolos tan baratos que con medio real tienen suficiente para sustentarse cada día. Los murcianos no son escrupulosos en su mesa: los platos delicados aparecen en ella raramente; las legumbres más comunes son su principal alimento; entre ellas el pimiento ocupa el primer lugar; sin haberlos comido en abundancia, el murciano creería encontrarse en ayunas. Hay un prejuicio general contra la carne; nadie la come; el pueblo cree que son judíos quienes la apetecen. Así, sólo se la encuentra en Orihuela, a tres leguas de la capital.»

El viajero podrá comprobar fácilmente que las más de esas acusaciones son inexactas, y que en lo único que tienen de verdadero incurre quien quiera recorrer aquella vega privilegiada: se comen muchas legumbres y muchos pimientos, porque realmente son encanto del paladar.

* * *

A medida que se asciende hacia el Norte, se van acentuando los caracteres de la cocina levantina. He aquí, ya adentrados en Alicante, el *ali-oli*, que aparece y que nos seguirá y acompañará en nuestra excursión hasta la raya de Francia, de donde proseguirá invasor, Rosellón y Provenza adentro, para extenderse hasta el país vasco por Occidente y hasta el Condado de Niza hacia Oriente.

Curioso, interesante problema el de esta salsa. Se conocen recetas del *ali-oli* de principios del siglo X. A mi juicio, no es invención española, ni mucho menos. Francia y España juntamente la reciben del pueblo romano, que, a su vez, la aprende a hacer del pueblo egipcio. Este *ali-oli* es el monumento culinario más antiguo que existe en el mundo. En Roma se atribuyen al ajo las más grandes virtudes; se cree que el vigor de los soldados, de los atletas, de los luchadores, se acrecienta comiendo muchos ajos; se utiliza como medicina y se lo mezcla con cuanto se comía y se bebía, hasta con el hidromiel. ¿Cómo no había de mezclarse con el aceite, machacándolo para incorporarlo bien? Virgilio da el nombre de esta mezcla: la llama *moretum*. Es la misma mezcla que con el nombre de *aillouse* se come en toda Francia durante la Edad Media, y luego, hasta los reinados de Luis XIV y Luis XV; es el *ajiaceite* de Castilla; el *ajo-aceite* de Aragón; el *ajolio* de toda la España antigua. Más batido o menos, sólo con ajo y aceite o agregándole otras cosas: nueces, almendras, serpol (que es una especie de tomillo), leche, queso cremoso o huevos, como se hacía en Menorca, dando origen así a la salsa «mahonesa», de que ya hablé...

Y con el *ali-oli*, como elemento fundamental de la cocina levantina aparece el arroz, que culmina, que tiene su trono en Valencia, capital del antiguo reino. El *ali-oli* se aplica en numerosos preparados y sirve, singularmente, para acompañar las carnes a la parrilla, conejos, pollos, pichones, pescados—singularmente los de la Albufera y de agua dulce—o mariscos (1). El técnico Brizuela, que al confeccionarlo le agregaba un chorrillo de vinagre, preceptúa que es salsa que no puede servirse en ninguna mesa sino a petición expresa de los comensales. Bardají, sin embargo, en su perfectísimo *Indice culinario* (1), no vacila en servirlo acompañando a unos caracoles cocidos. También Domenech la preceptúa para acompañar a los caracoles asados en rescoldo, en excursiones campestres; en Cataluña se llama a estos caracoles «a la Espatarrallada». Y llega este preceptista tan autorizado a servir el *ali-oli* con conejo asado a la parrilla. Otro modo de comer el conejo en esta región es, colocándolo sobre una especie de torta, hecha con harina, después de cocido y de salteado con cebolla, tomates y pimientos frescos.

Tiene esta provincia de Alicante muy marcada personalidad gastronómica. Como un índice de ella, como un inventario de la variedad de su producción y de su arte coquinario tiene un valor inestimable la lista del almuerzo que la Diputación provincial ofrendó al Rey en 1911. De esta lista copio solamente los productos, platos, postres y vinos regionales:

ENTREMESES

Aceitunas de Onil. — Bacalao a la alicantina. — Boma de atún. — Sobreasada de Tarben

PLATOS

Arroz con costrá
Pescado a la marinera
Perdiz en cazoleta a la Albufera
Espárragos de Busot
Filetes de ternera de Orihuela

POSTRES

Pasas de Denia.—Pasteles y peladillas de Alcoy.—Turrones y uvas de Jijona.—Almendras de Villajoyosa.—Granadas y dátiles de Elche.—Manzanas de Alcolecha.—Peras de Ibi.—Naranjas de Rojales.—Tortada de almendra

VINOS

Clarete y tinto Dupuy, Alicante
Hondillan 1872, Alicante

En la capital, donde es extremada la afición al buen comer, y en muchas ciudades de su provincia no sólo podría reconstituírse esa comida regia, sino otras varias diferentes que no la desmerecerían en mucho y aún en nada. Hay otros arroces, además de los típicos valencianos: la *paella bruta*, por ejemplo, de que me informa don José Cazorla Sevilla, que se compone de pollo, cerdo y pescado; el *arroz a la alicantina*, con alcachofas, pescado y pimientos verdes machacados; el *arroz a lo peixcater*, que no tiene nada más que una langosta, que ha de partirse viva, filetes de lenguados grandes y una gallina de mar, que es un pez no pequeño y de recia carne y, además, naturalmente, pimientos, tomates, guisantes, alcachofas (1). El *arroz al horno al estilo de Alcira*, que es, en realidad, un *arroz con costrá*, semejante al que comiera Alfonso XIII, pudiera figurar en la lista de las más afortunadas invenciones de la ciencia culinaria. Es, en verdad, un maridaje de un cocido catalán, con su pelota característica, y una paella valenciana. Un notable cocinero de la región, Antonio Peñaranda, ha salvado este *arroz* ejemplar de posibles evoluciones, mudanzas y olvidos con una metódica receta, muy bien hecha.

En pescado también son originales de Alicante los preparados del mújol cocido o asado a la parrilla. Hay un modo alicantino de preparar el bacalao, en que se hace acompañar de patatas cocidas de antemano y cortadas en rodajas. Don A. García Monllor, buen periodista alcoyano, nos informa de la olla típica, local, que se hace en Alcoy con carne, butifarra y tocino, y judías y cardos, y nos informa de una *tortilla con habas*.

Lo más notable, sin embargo, de la mesa alicantina es la abundancia de los postres, regalados por la Na-

(1) En un mortero se machacan una buena cantidad de ajos crudos; echarles un poquito de sal. Cuando la cantidad de ajos quede trasformada en pasta, se le va añadiendo poco a poco aceite crudo, a chorro fino, batiéndose continuamente de modo que aumente y forme una pasta. En este punto se le puede añadir o no una yema de huevo, así como también puede recargarse más de ajos. Algunos agregan unas gotas de zumo de limón.

(1) Este *Indice culinario*, uno de los mejores recetarios que hay en España, quedó a medio imprimir y se destruyeron los más de los ejemplares. Se salvaron unos cuantos que se coleccionaron y numeraron.

(1) De este guiso, un poco complicado, hay una receta del buen cocinero M. Antonio Sala Plá.

(Continuará.)

Ministerio de Educación, Cultura y Deporte

El día en el Gobierno civil

PARA EL PATRONATO DEL TURISMO

El gobernador civil accidental, señor Peiro, nos manifestó que había dirigido al delegado del Patronato Nacional del Turismo en Valencia, la siguiente comunicación:

«Con el patriótico anhelo de que Valencia, como todas sus hermanas las regiones españolas, coadyuvase a la potente demostración de vitalidad que se concreta y destaca en la Exposición Iberoamericana de Sevilla, el Comité, que honro en presidir, ha proyectado y está construyendo dos pabellones en aquel admirable recinto.

Era de innegable oportunidad retener en España las masas de visitantes extranjeros aglutinadas en los núcleos de dicha Exposición y la de Barcelona.

Antes de la dispersión, convenía solicitar su interés y tener preparado un turístico drenaje. A ello proveyó este Comité con la impresión de una película que, proyectada en dichas Exposiciones, ofrezca una visión parcial, no sólo de sus bellezas naturales, tesoros artísticos y actual transformación urbana, sino de su espíritu y dinamismo, en las discretas proporciones necesarias para que todo espectador que desconozca Valencia, sienta avivado el deseo de visitarla.

La impresión cinematográfica se realiza de acuerdo con el plan trazado, pero dentro de los límites económicos a que ha de reducirse por el cuantioso gasto de las construcciones arquitectónicas en la citada Exposición.

Entendiendo que el propósito entra de lleno en los patrióticos y laudables fines de atracción del turismo que fomenta el Patronato Nacional de su digna Delegación, sería grato y eficaz obtener de tan destacada entidad una subvención que permita la ampliación y perfeccionamiento de la obra que realizamos.»

Por ello intereso de V. S. tenga en cuenta el deseo expuesto e interponga su reconocida autoridad, influencia y valencianismo, para que sea subvencionada esta propaganda.

EL CADAVER DEL GOBERNADOR DE CASTELLON

Dijo también el señor Peiro que había recibido un telegrama del gobernador accidental de Castellón con la triste noticia de que había fallecido, en la madrugada del domingo, el gobernador propietario don Raimundo de Hita y le rogaba que hiciera las gestiones necesarias para que el furgón en que, en el tren de ayer tarde, a las cuatro, sería transportado el cadáver a Valencia, pudiera ser enganchado al correo de Madrid, para su traslado a la Corte.

El señor Peiro practicó la diligencia que se le encomendaba, y si bien por impedirlo la composición técnica del dicho tren correo, no pudo salir el fúnebre furgón en el mismo, se habilitó lo necesario para que enganchándole a uno de los trenes cortos a La Encina, saliera con tiempo para añadirlo al correo de Alicante-Madrid, adonde habrá llegado esta mañana a las ocho y media.

El señor de Hita (según el señor Peiro, que lo sabía por un familiar del fallecido) hubo de retrasar la toma de posesión del cargo por enfermo y realizó aquélla en muy precarias condiciones de salud.

VISITAS

El señor Peiro recibió ayer mañana diferentes visitas; una de interesados en ciertos riegos de la huerta y varias a invitarle a otras tantas fiestas de carácter religioso.

CITACION

Don Francisco Conejos Tarazona, don Manuel Belenguer Real, don Daniel Peris Gradoli, don Vicente David Sabater y don Gildardo Ayuso Antón, concesionarios de servicios discrecionales de la clase B, deberán presentarse en la secretaría de la Junta provincial de Transportes, para retirar documentos que les interesan.

NUEVA LISTA

Con destino a la suscripción pro monumento a la Reina Cristina, han ingresado las cantidades siguientes:

Ayuntamiento de Puebla de Vallbona...	50'35
Idem de Alcántara del Júcar...	61'75
Idem de Alcira...	452'95

Desde Albacete

COLONIA DE SAN ROMAN

Solemnes resultaron las fiestas que tuvieron lugar en esta Colonia de San Román, propiedad de los señores don Antonio y don Román Bono y costeada por estos mismos señores.

Hace dos años inauguróse una capilla en esta finca, bajo la advocación de la Sagrada Familia, y dichos señores, queriendo cumplir lo prescrito de hacer todos los años una fiesta a estos Santos Patronos, y con ocasión de venir a esta su finca a pasar unos días de vacaciones, celebraron en este año durante los días 18 y 19 del mes de Mayo las fiestas a los Santos Patronos la Sagrada Familia.

Podemos decir que la fiesta religiosa empezó ya el día 10, con una solemne novena, a la cual asistieron no solamente los dueños, sino también todos los campesinos que habitan y cultivan la tierra de dicha finca, e innumerable multitud de gentes de los pueblos circunvecinos que acudían a oír las dulces palabras y sabios consejos del sabio y orador sagrado muy ilustre señor doctor don Manuel Lázaro, canónigo de la Colegiata de Alicante, quien, durante los días de la novena nos explicó con candente verbo los dogmas más principales de nuestra Sacrosanta Religión.

Llegó el día 18, víspera de la fiesta, y a continuación de dicha novena y en presencia de numeroso público que llenaba la plaza, quemóse un artístico castillo de fuegos artificiales confeccionado por un pirotécnico de Ayora. Su autor fué varias veces aplaudido. A continuación se celebraron bailes regionales.

El día 19, por la mañana, a las ocho, celebró el muy ilustre señor don Manuel Lázaro una misa de Comunión, repartiendo el Pan de los Angeles a más de cincuenta personas.

A las diez se celebró una segunda misa, siendo el celebrante el muy ilustre señor don Luis Tortosa, canónigo de la Santa Catedral de Murcia.

Ocupó la Sagrada Cátedra el muy ilustre señor don Manuel Lázaro, ensalzando y proponiendo como modelos de todos aquellos colonos a la Sagrada Familia. A continuación se organizó la procesión con el Santísimo Sacramento, escoltado por la benemérita Guardia civil del puesto de Casas de Ves, y con la asistencia de muchísimo público que llenaba por completo todo el trayecto a recorrer. Llegados al lugar destinado para desde allí dar la bendición con Su Divina Majestad a todo el pueblo allí reunido, y a los campos, se cantaron además de los cánticos propios del ceremonial, innumerables letrillas, así como también el Himno Eucarístico por las bellas señoritas hijas de los propietarios de la finca. Cerraba la procesión con inspirados pasodobles la laureada banda de música de Alcalá del Júcar.

A continuación se celebró una gran carrera de cintas con bicicleta, en la que tomaron parte muchísimos jóvenes de la localidad amantes de dicho deporte. Se repartieron por bellas señoritas grandiosos regalos a los vencedores.

Por la tarde, y con un cielo no muy despejado, que contribuyó mucho a que no resultara tan brillante la fiesta, se celebró una gran becerrada, lidiándose becerros de la ganadería de Jague, de Albacete, para los diestros Chiquet de Córdoba, Niño del Pringue y el Chico del Ford. Mató Chiquet de Córdoba de dos pinchazos, en uno de los cuales fué cogido y volteado, juntamente con Niño del Pringue al hacer el quite. Hizo las delicias del público, cosechando muchos aplausos, el Chiquet del Ford. Veneno no quiso lucir sus grandes habilidades de picador por temores infundados.

Las llaves de la plaza fueron recogidas por dos encantadoras bellezas montadas sobre preciosas jacas. Hubo lleno completo.

Por la noche, a las nueve, hubo sesión de cine con grandioso programa.

UN SUSCRITOR

Las enfermedades y su convalecencia

Las enfermedades dejan en pos de sí debilidad y anemia, el organismo ha empleado para vencer la enfermedad todas sus reservas y el cuerpo queda falto de defensa.

Si no se ayuda al organismo con un enérgico reconstituyente, la convalecencia es larga y penosa, por ello recomiendan los médicos el FOSFO-GLICO-KOLA DOMENECH, que produce tan rápida tonificación que se nota antes de terminar el primer frasco. Este producto se vende en todas las farmacias.

UTILICE ESTE CUPON

Farmacia Domenech. Ronda San Pablo, 71, BARCELONA.

Remítame gratis y sin compromiso una muestra del Fosfo-Glico-Kola Domenech.

Nombre ... ...

Dirección ... ...

V. Barberá Masip

FOTÓGRAFO

Trabajos a domicilio, retratos, vistas interiores y ampliaciones

Paz, 5, bajo - Teléfono 12.028

Elixir Estomacal de SAIZ DE CARLOS

Tonifica, ayuda a las digestiones y abre el apetito, curando las enfermedades del ESTÓMAGO e INTESTINOS

DOLOR DE ESTÓMAGO
DISPEPSIA
ACEDÍAS Y VÓMITOS
INAPETENCIA
DIARREAS EN NIÑOS
y Adultos que, a veces, alternan con ESTREÑIMIENTO
DILATACIÓN Y ÚLCERA del Estómago
DISENTERÍA

Muy usado contra las diarreas de los niños, incluso en la época del DESTETE y DENTICIÓN.

33 AÑOS DE ÉXITOS CONSTANTES

Ensáyese una botella y se notará pronto que el enfermo come más, digiere mejor y se nutre, curándose de seguir con su uso.

5 pesetas botella, con medicación para unos 8 días

Venta: Serrano, 30, Farmacia, MADRID y principales del mundo

Consorcio Nacional Arrocero

Fallo dictado por el jurado calificador del concurso de carteles convocado por este Consorcio para anunciar la supremacía del arroz español, divulgándolo en el extranjero, y para estimular el consumo de arroz en el interior de la península, emitido en 15 de Junio de 1929.

Adjudica los premios en la forma siguiente:

Sección para el interior de la península.—Primer premio, de 5.000 pesetas, al cartel cuyo lema es «Micaleb», del que es autor don Salvador Brú, de Valencia. Segundo premio, de 2.000 pesetas, al cartel cuyo lema es «Ifac», del que es autor don Federico Ribas, de Madrid. Tercer premio, de 1.000 pesetas, al cartel cuyo lema es «La paella», con la leyenda «En España no hay fiesta sin arroz», del que es autor don José Morell, de Barcelona.

Sección para el extranjero.—Primer premio, de 5.000 pesetas, al cartel cuyo lema es «Cubriendo el mundo», del que es autor don José Morell, de Barcelona. Segundo premio, de 2.000 pesetas, al cartel cuyo lema es «XX», del que es autor don Vicente Canet Cabellón, de Valencia. Tercer premio, de 1.000 pesetas, al cartel cuyo lema es la leyenda «Arroz de España es el mejor», representando un niño comiendo arroz de un plato, del que es autor don Luis Díaz Foxá, de Valencia.

Han sido mencionados y propuestos para su adquisición los carteles que van señalados con los lemas: «Nilo», «Espigas de oro», «Valencia las ofrece a España», «Hasta la víctima pregona su triunfo», «Exportación española», «Arrós», «El lladre de la collita», «Cullera», y «Mediterráneo», en el que figura la leyenda «El arroz es el más poderoso de los alimentos».

Servicio meteorológico de Levante

17 Junio de 1929.

Un anticiclón se halla al N. de la Península Ibérica y ejerce su influencia por toda la Europa Occidental.

El tiempo es bueno en España, con cielo despejado y vientos variables.

En el Estrecho de Gibraltar sopla fuerte Levante, que produce marejada.

Tiempo probable: Buen tiempo.

Datos de lluvias regionales:

Día 11: Bañeres, 102 mm.; Gorga, 78; Aspe (Alcaná), 72; Masía Fuente de la Salud, 72; Gaibiel, 71; Villena (Sindicato Católico Agrario), 49; Albaladejo, 17; Canet lo Roig, 10.

Día 12: Canet lo Roig, 50 mm.; Alcoy, 41; Muro de Alcoy, 23; Museros, 45; Gaibiel, 9.

Día 13: Villena (S. C. A.), 22 mm.

Día 14: Almudaina, 0'8 mm.

Día 15: Alcoy, 4'6 mm.

Federación de Exportadores de Naranjas

El sábado último, previas las formalidades de rúbrica y en el local de la Cámara de Comercio, se reunió la asamblea general ordinaria con que esta Sociedad clausura la campaña, estando representados los grupos exportadores vía terrestre de Valencia, Alcira, Carcagente, Puebla Larga, Algemesí, Sagunto, Cullera, Castellón, Villarreal y Almenara, que bajo la presidencia de don Norberto Ferrer Marege, y a presencia del delegado gubernativo, aprobaron el acta anterior, conociendo del avance de Memoria y presunta liquidación de presupuestos 1928-29 que publicara Secretaría y del resumen de actuación que leyera el jefe-delegado de Cerbere-Port-Bou, elebrándose cuanto afecta al buen estado económico de la entidad y progresiva marcha de la exportación por ferrocarril, que en 31 de Mayo último se cifra en vagones 20.350 con 113.743 toneladas vía Cerbere, y 11.315 vagones con 60.144 toneladas vía Hendaya, en total 31.665 vagones con 173.887 toneladas, que aún cuando difiere ligeramente de la anterior campaña, marca un avance de 4.000 vagones, si se parangona con los envíos marítimos, que han experimentado baja aproximada de 1.250.000 cajas con relación a 1927-28.

Consecuencia de los aludidos apuntes y deliberación de la Asamblea, fueron numerosos acuerdos entre los que destacan como más importantes los siguientes:

Llevar a la práctica la reforma de los Estatutos-Reglamento.

Consumar el plan de defensa que en diversas formas proyecta la directiva, recabando de los Poderes públicos el apoyo necesario para nuestros delegados en el extranjero, en mira a la mayor eficiencia de su cometido.

Obligatoriedad inexcusable para los asociados de confiar en el futuro a la entidad el cuidado de habilitar la salida de España de todas sus expediciones.

Recabar del Poder público y Compañías de ferrocarriles la ampliación de vías, material especial de transporte y tracción en grado a las necesidades que determina la inclinación del comercio hacia la vía terrestre y la progresiva marcha de la producción naranjera.

Obtener la abolición de recargos de transporte tales que el 2 por 100 de la supuesta merma natural y 2'50 pesetas por vagón en concepto de limpieza del vehículo, que salvo alguna rarísima excepción no se realizara; ambos en pugna con el espíritu económico que determinara la publicación de las Tarifas 203 y 403 vigentes.

Gestionar ligeras modificaciones y ampliación de las mentadas Tarifas esp. internacionales.

Y recabar se decrete la expedición directa a destino definitivo para aquellos otros tráficos internacionales de volumen y productos agrícolas, que por efectuarse hasta ahora en régimen local y coincidir con el de la naranja, constituyen grave rémora para el desenvolvimiento de éste.

Y evacuadas algunas preguntas y expuesto el reconocimiento a autoridades y Cámara por las facilidades otorgadas para la celebración del acto, dióse éste por terminado.

El secretario, *R. García Llorens.*

Convalecientes, vuestro organismo está debilitado. Es una puerta abierta a la infección; cerrad esa puerta. La SOLUCIÓN PAUTAUBERGE os ayudará, al fortalecer vuestros pulmones y todo vuestro organismo.

L. Pautauberge, París y todas farmacias

Desde Carcagente

LA FIESTA DE SAN ANTONIO EN LOS PADRES FRANCISCANOS

Carcagente acaba de dar con las solemnísimas y ruidosas fiestas al Santo de todo el mundo, San Antonio de Padua, una muestra palmaria y evidente de la fecundidad del espíritu franciscano en tan hermosa ciudad.

Fué precedida tan solemne fiesta que se acaba de celebrar el día 13, de un devoto y concurrido triduo Eucarístico, que una alma enamorada de San Antonio ha querido sufragar para dignamente honrar a Jesús Sacramentado y a Antonio de Padua.

Durante los tres días 11, 12 y 13 ocupó el púlpito sagrado el reverendo Padre Bernardino María Rubert, quien tuvo la satisfacción de ver cada día más lleno el templo hasta el último día, que excedió a todos los cálculos y superó a todas las fiestas, pues jamás se ha visto, según opinión común, tanta gente como en esta ocasión. Y no es de extrañar, pues el Padre Rubert ha manifestado una vez más las relevantes prendas que le adornan. Los admirables y profundos misterios de la vida espiritual graciosamente armonizados con las virtudes y glorias de San Antonio han encontrado en su fantasía de poeta un ropaje luminoso a la vez que un instrumento muy apto para comunicarse a los espíritus en su palabra fácil, galana y elocuente. El joven orador recibió alabanzas muy merecidas de cuantos tuvimos la dicha de escucharle, siendo unánime el sentir de que es una bella esperanza de gloria para la Orden Franciscana.

Ardientemente caldeados los ánimos de Carcagente con la elocuencia del Padre Rubert, no fué extraño que al llegar la fiesta del día 13 los hijos de Carcagente acudieran en masa a la misa solemne, que fué interpretada magistralmente por la capilla del colegio y por elementos de Valencia, Onteniente y Cullera.

Después del Evangelio subió al púlpito el reverendo Padre José Antonio Arnau, director de la Juventud y Pía Unión Antoniana, y en la bella y sublime oración sagrada que pronunció, conquistó una vez más el honroso título de ser una de las figuras de la elocuencia de nuestros días, pues sus arranques, su forma castiza, su fondo teológico y admirables condiciones físicas, le constituyen en un verdadero orador sagrado. El tema fué sugestivo y grandioso: «San Antonio, luz que disipa las sombras».

Corona y triunfo de estas fiestas fué la solemne procesión que recorrió las calles principales de la ciudad completamente atestadas de gente, a pesar de ser día de trabajo. Fué uno de los triunfos más ruidosos de la vitalidad seráfica en Carcagente.

Aparecieron en la procesión grandes grupos de niños con el lirio, señoritas y jóvenes y sus respectivas juntas, terminándola la preciosa escultura de San Antonio.

La enhorabuena al Padre Superior, al Padre Director de San Antonio y a las juntas de Antonianos y Antonianas.

Desde Rafelguaraf

FIESTA CELEBRADA EN LA CALLE DE SAN ANTONIO POR LOS VECINOS DE LA MISMA EN HONOR A DICHO SANTO

Día 12.—A las 20 fué la entrada solemne y grandiosa de la banda musical de Alfarrasí, la cual con sus pasodobles animó los corazones de los vecinos.

A las 21'30 del mismo día, se dió principio al incendio de la clásica «Foguera de San Antonio», en cuyo momento impaciente el público daba vítores al Santo, y a su terminación fué encendida una traca de 100 metros.

Acto seguido se dió principio con gran entusiasmo y con un gentío que privaba la circulación, una bonita y brillante Retreta, en la que se vieron las caras más bonitas y en sus rostros reinaba la alegría y el buen humor.

Acto seguido se dió principio a la verbena, la que resultó muy brillante; las lindas parejas que salieron a bailar lucían cada cual su clásico mantón de Manila.

Día 13.—A las siete, la banda antedicha dió su recorrido por dicha calle con sendos toques de diana.

A las nueve, la banda, con otro nuevo pasacalle, iba recogiendo a todos los vecinos que con mucha devoción asistieron a la santa misa, en la que el párroco explicó la vida y milagros de San Antonio; en la misma se bendijo el pan de San Antonio, el cual se repartió a todos los vecinos de dicha calle.

A las 18 dió la banda una magnífica serenata.

A las 24, y como final de la fiesta, se quemó una grandiosa traca compuesta de cintas de muchísimos colores.

He aquí una bebida de aroma indefinible y exquisito

En los lugares más elegantes del mundo, en los sitios más concurridos, Coca-Cola es la bebida preferida.

Un vaso de Coca-Cola es — para los más expertos paladares — algo incomparablemente grato y exquisito.

EL sabor delicioso de Coca-Cola, tan exótico y grato al paladar, justifica por sí solo el éxito asombroso de esta bebida. En casinos, clubs, dancings y salas de té, en todos aquellos lugares donde Coca-Cola se ha dado a conocer, es hoy día lo que prefieren las personas de experto paladar.

Cuando usted sienta la necesidad de beber algo fresco, deliciosamente aromado, pida Coca-Cola. En ella podrá gustar los productos naturales de catorce frutas distintas, sabiamente mezclados, son la base de su composición.

Ocho millones de botellas es la cifra que Coca-Cola vende diariamente en todo el mundo. No deje usted de pedirla hoy mismo en el café o bar más próximo.

Coca-Cola

Marca registrada.

Precio: Ptas. 0,40 botella

HERNIADOS

Pueden poner término radical a sus padecimientos con la aplicación de los renombrados *aparatos C. A. BOER.* Adoptados por millares de enfermos, realizan cada día prodigios procurando a los HERNIADOS la *seguridad*, la *salud* y, según opiniones médicas y las de los mismos HERNIADOS, la *curación definitiva*, como lo prueban las siguientes cartas de las muchas que diariamente se reciben enalteciendo los efectos benéficos y curativos del *método C. A. BOER*:

Logroño 10 de Mayo de 1929. Sr. D. C. A. BOER, BARCELONA.
Mi distinguido amigo: Gustoso le dirijo la presente para testimoniar que en muchos casos de hernias he podido comprobar que los *Aparatos C. A. BOER* son una segurísima protección *contra la estrangulación* y que, por otra parte, aplicados según su método, los considero como elementos muy eficaces de un tratamiento racional para llegar a la *curación* de las mismas. Considerando como un deber *recomendar* los Aparatos C. A. BOER, le autorizo a publicar mi carta, reiterándome afectísimo s. s. y amigo, *Anastasio MATEO*, médico, Muro del Carmen, 8, en LOGROÑO.

Córdoba, 18 de Febrero de 1929. Sr. D. C. A. Boer, Barcelona.
Muy señor mío: Muy gustoso le autorizo para publicar que me hallo curado de la hernia escrotal por lo cual doy gracias a Dios ya que me ha librado de esta peligrosa enfermedad por medio de los *Aparatos y Método C. A. BOER.* Que Dios le conserve la vida muchos años para bien de los herniados es lo que le desea éste su afmo. amigo y capellán, *Bienvenido Morán*, Palacio Episcopal, *Córdoba.*

HERNIADO: *No pierda usted tiempo.* Descuidado o mal cuidado, amarga usted su vida y la expone a todo momento. Acuda usted al METODO C. A. BOER y volverá a ser un hombre sano. Recibe el eminente ortopédico en:

Madrid: lunes 24 y martes 25, hotel Inglés.
Alicante: sábado 29, Palace Hotel (antes Simón).
VALENCIA: domingo 30 Junio, HOTEL INGLES.

C. A. BOER, ortopedia, Pelayo, 60, BARCELONA.

LLIBRETS DE VERSOS

COLECCION COMPLETA DE POESIAS VALENCIANAS

Por Teodoro Llorente

Dos volúmenes en octavo, tres pesetas. Se vende en la Administración de LAS PROVINCIAS.

ABONANDO CON **POTASA** TENDREIS **NARANJAS** DE GRAN TAMAÑO, FUERTE PESO, PIEL MUY FINA, ABUNDANTE JUGO, SABOR EXQUISITO, FACIL CONSERVACION Y GRAN RESISTENCIA AL TRANSPORTE.

POTASAS REUNIDAS PORESA MADRID S. A.

PARA INFORMES Y FOLLETOS

POTASAS REUNIDAS, S. A.

SERVICIO TECNICO

CAMPOAMOR, 20 PRAL. MADRID - APARTADO, 4073

Ministerio de Educación, Cultura y Deporte

Elogio del político

El heroísmo silencioso de Briand y Stressemann

Cuatro años hacía que no habíamos tenido ocasión de ver a Stressemann. Cuando poco después de su llegada a Madrid contemplábamos con serenidad su rostro, pudimos advertir el agotamiento que estos cuarenta y ocho meses últimos han producido en la salud del famoso político.

De todas las figuras que el mundo de la postguerra ha destacado, ninguna produce tanta sugestión al comentarista como las de Briand y Stressemann. Son ellos los hombres que despiertan hoy mayor curiosidad, singularmente el ministro de Negocios extranjeros de Alemania. Stressemann, en nombre del país vencido, fué el primero que acudió a parlamentar con los delegados de las naciones victoriosas. Representando a una patria humillada, escarnecida, sobre la que pesaba una pública acusación de belicosidad, Stressemann dió en el concierto internacional su sonrisa teutona, mientras su espíritu sufría el tormento de la derrota. Briand, por su parte, representaba al país vencedor, pero desangrado, pisoteado, cuyas armas habían obtenido el triunfo sin lograr penetrar en el territorio enemigo. Así no es de extrañar que donde quiera que el Consejo de la Sociedad de Naciones se reúna, el público busque entre las filas de los delegados de todos los países la faz equilátera de Briand y los ojos acerados del ministro germano.

Si Barthou no hubiera escrito ya su «Elogio político», cualquier publicista de mirada sagaz habría sentido la tentación de escribirlo al observar la decadencia física de Briand y de Stressemann. El vencedor y el vencido han sacrificado su egoísmo y acaso también su simpatía personal, a los intereses inmanentes de los pueblos que representan. Stressemann aparece agobiado por una enfermedad que ha marchitado el rojo rotundo de su rostro trocándolo en un denso amarillo de cera; más está para el cuidado tranquilo que huye de las preocupaciones, que para el vértigo extenuador de su misión política. Su decidida vocación le mantiene, sin embargo, al frente de la diplomacia germana en los momentos trágicos de liquidar la guerra. El ha sostenido las penosas negociaciones que podrían culminar en los dos vértices que señalan Locarno y Lugano. En sus oídos, el «madelón» de la victoria reclamaba a su patria sacrificios sobrehumanos. El pueblo alemán, no resignado a su derrota, clamaba detrás, hostil a las negociaciones. Empujaba al ministro a que obtuviera la evacuación de la Renania, intervenida militarmente por los aliados. El ministro atemperaba a las necesidades diplomáticas los deseos exaltados del alma alemana. Y Briand, por su parte, arrastrado por un pueblo que sentía todavía el impulso de la victoria, veíase forzado a exigir del país vencido reparaciones y obligaciones superiores a la fuerza de éste. Y así Briand y Stressemann eran el punto de choque de dos pueblos animados de exaltación distinta. Briand y Stressemann que diversas veces se hubieran dejado llevar de un deseo humano y generoso de confraternidad, de comprensión, tenían que ser la tendencia intransigente, el cuerpo a cuerpo feroz, la palabra agresiva, que sus respectivos pueblos reclamaban. Y todo ante el coro de los demás, ante los políticos y diplomáticos de todas las razas que asistían al choque poco o nada interesados en la realidad de la pelea. Briand y Stressemann, fuera cual fuera el resultado obtenido, rara vez merecían una lisonja de sus compatriotas. El precio de su sacrificio personal ha sido casi siempre el encono y la saña del adversario y la poca gratitud del connacional. Traídos y llevados de un lugar a otro, adviértese en sus vidas una pérdida total de ilusión. Es descuidado su vestir, nulo su afán de fiestas; su curiosidad ya no existe ante nada, ni ante nada se excita su sensibilidad. Seguramente sólo un gran deseo cabría en sus vidas y es el disfrute tranquilo y reposado de su hogar. Pero ellos saben que la dicha tranquila de vivir su vida en el confuso montón de la burguesía, es placer de que se verán para siempre privados, porque si por una parte su país les requiere en la hora sembrada de dificultades de la postguerra, de otra su propio temperamento les empuja a dejar su vida en holocausto de su afán. Esto es lo que constituye el justo elogio del político. Sacrificio llevado al límite que en los hombres nacidos para arquitectos de sus pueblos, va apartando los gratos placeres de la vida callada y los pone en la turbamulta de las pasiones, en el mundo envenenado de la política, donde se hiere con la insidia y con la injusticia y donde no se cosecha la gratitud.

Cuando las gentes censuran acremente a sus gobernantes—a los gobernantes que lo son de verdad, no a los vividores de la política—y los juzgan como seres privilegiados que detentan el regalo y la comodidad de los altos puestos, debían mirar con serenidad los rostros extenuados de Briand y Stressemann, hombres consumidos en su propia llama, agotados en el esfuerzo de servir a su pueblo. Entonces la justicia resplandecería al hablar del político y en todos los labios la actitud de esos hombres que en la hora de las grandes responsabilidades han hecho la ofrenda de su heroísmo silencioso en la lucha terrible de las cancillerías, merecería un comentario más justo y más digno.

ENRIQUE GAZIEL

Madrid, Junio 1929.

(Prohibida la reproducción.)

Tratamiento del doctor Asuero

Todos los enfermos que no han podido retirar número por no haber turno vacante, lo efectuarán en la semana actual para visita en la semana próxima, en la clínica doctor Guillemín, Carniceros, 13.

GRAN TEATRO :: ¡Dos grandes sucesos!

LOS DADOS DEL DIABLO

Lo más interesante conocido, por Robert Ellis y Bárbara Bedford

Comedia de amor

Novela de amor en estuche de seda y oro

UFA Ruth Weyher - Margit Manstad UFA

Pronto: BODAS ROJAS 60 cts. BUTACA

TEATRO APOLO SABADO 22 JUNIO ¡Colosal debut!

HARRY FLEMMING (el mejor bailarín del mundo)

Presentará la revuette que es un encanto, una algarada de cantos y bailes

HELLO JAZZ o DOS HORAS EN NUEVA YORK

por su gran compañía norteamericana de 40 artistas

BLANCOS Y NEGROS

Espectáculo completamente nuevo en Valencia. Ultima creación de Broadway — Magnífica presentación — Vestidos de la casa GOLTS de París. 40 artistas de fama mundial, 40, entre los cuales se destacan: Dora Kasan y Nester, Florence Miller, Les Loup's, Chester Morow, Eddie Bancroff, Pepin and Mariano, Bob Wolly, 10 Flemmings Dances, Girls 10, 15 Flemmings Blue Birds Symphonic Jazz — Nuevo completamente en Valencia

Debut: Sábado 22 Junio, a las 10'30 noche :: Se reciben encargos

Señoras: El flujo y enfermedades de la matriz se curan con las irrigaciones del Dr. VALLEY

USADLAS POR HIGIENE Y PARA EVITAR CONTAGIOS

Sí... pero el Oldsmobile es inmejorable

Concesionario: F. CUBELLS, Mar, núm. 23

ZOTAL

PARA DESINFECTAR ZAHURDAS

Importante para los agricultores valencianos

SOBRE DOS PLAGAS DEL CAMPO

Por el mucho interés que tiene para nuestros agricultores, extractamos a continuación lo que con fechas 12 y 15 del corriente mes dice al ingeniero-jefe de la Sección de Valencia del Servicio Agronómico Nacional, el culto y celoso director de la Estación de Fitopatología Agrícola, aneja a la Granja-Escuela de Capataces de Burjasot, don Federico Gómez Clemente, respecto a las plagas del melocotonero y olivo del término de Jalance, la primera de dichas enfermedades, la «bolsa del melocotón», fué oportunamente estudiada, y para ilustrar prácticamente a los agricultores, se dió una conferencia en Cofrentes el día 21 de Julio del año último; a más, el 30 del mismo se le remitieron al alcalde del citado pueblo las fórmulas recomendadas para combatir la plaga; se trata de enfermedad difícil de combatir, y el señor Gómez Clemente continúa los ensayos y estudios de un método que hasta ahora demuestra relativa eficacia. En la temporada actual se dispone hacer en gran escala los ensayos de referencia y divulgar después los resultados por medio de conferencias, escritos en la prensa y folletos. Respecto a la enfermedad, que sin ningún carácter específico se indica atacando al olivo, no le fué manifestado su existencia cuando recorrió la zona; cree que muy probablemente se tratará de la mosca del olivo.

El señor Gómez Clemente, con harta razón, hace presente que por desgracia los métodos de terapéutica vegetal no son muchas veces tan eficaces como se quisiera, y para obtener resultados precisa una gran constancia en su aplicación, con la decidida colaboración de la clase agricultora. El señor Gómez Clemente, para resolver tan interesantes problemas, tiene ultimado el proyecto de establecer un campo de experiencias en la zona de referencia; cuando llegue el momento visitará con su personal los pueblos a los que afectan las plagas de referencia.

En cuanto a las hojas dañadas y frutos de ciruelo japonés, variedad Burbank, presentadas en la jefatura agronómica por el presidente de la Junta de gobierno de la Acequia Real del Júcar, distinguido agricultor e ingeniero don Juan Reig Alvargonzález, estudiadas convenientemente las muestras, se ha observado que el daño es producido por el pulgón «Anauraphis persicae», habiendo hallado numerosas mudas de dicho insecto, excrementos, sustancias azucaradas, etc., procedentes de las succiones del mismo. Lo más característico y lo que más indica que la cantidad de pulgones fué grande, es el gran número de ninfas de los coleópteros, Thea y Adalia, enemigos naturales del citado pulgón. También se han hallado ejemplares vivos de himenópteros útiles. En cuanto a los frutos, éstos no presentan lesión ni enfermedad alguna; solamente se observa la gran falta de desarrollo motivada por el empobrecimiento de la planta.

El señor Gómez Clemente hace observar que hay muchas plantaciones de ciruelo Burbank, injertadas sobre pie de almendro, y cree que en estas condiciones la vitalidad de la planta es muy limitada, sobre todo en las plantaciones en terreno de regadío. Estos efectos se comienzan a notar en plantaciones muy extensas, y es doloroso que no existan tratamientos terapéuticos para contrarrestarlos: es un defecto de plantación motivado por el desacierto en la elección del patrón. Ello no obstante, el ingeniero señor don Federico Gómez Clemente está muy dispuesto a visitar la zona donde se notan estos daños, y sobre el terreno aclarar estos extremos.

Ahorrad

CAJA DE PREVISION SOCIAL DEL REINO DE VALENCIA COLABORADORA DEL INSTITUTO NACIONAL DE PREVISIÓN

El ahorro es fuente de bienestar

Para obtenerlo poseed una Libreta o Cuenta de las que emite la CAJA DE PREVISION SOCIAL DEL REINO DE VALENCIA, entidad oficial benéfica (R. D. de 24 de Junio de 1922), en cualquiera de sus oficinas:

VALENCIA: Av.ª de Amalio Gimeno, 8 (edificio de su propiedad).
ALCIRA: Mendizábal, 19.
ALCOY: Lauria, 5.
CASTELLON: Mayor, 119.
DENIA: Constitución, 18.
ELCHE: Reina Victoria, 10.
GANDIA: S. Franc.º de Borja, 93.
JATIVA: Diput.º Villanueva, 39.
VILLENA: Paseo de Chapí, 26.

Teléfonos de LAS PROVINCIAS

REDACCION 10.650

y

ADMINISTRACION 12.520

Unión Taquigráfica Valenciana

La Juventud de esta entidad celebró el pasado domingo una magnífica velada con motivo de la presentación oficial de la Reina elegida para el año 1929-30.

El salón presentaba un buen aspecto, descollando el elemento femenino que venía a rendir honores a su compañera.

La imposición de la banda, característica de la distinción que se ostenta, a la Reina de la Juventud, señorita Pilar Lluch, lo hizo la Reina del curso anterior, señorita Pepita Puig.

Fueron leídas varias composiciones poéticas en honor a la elegida, premiándose la presentada por don Enrique Songel.

Prestó amenidad al acto la Rondalla del Ateneo Filarmónico Obrero, que ejecutó lindísimas composiciones, con su natural maestría, bajo la dirección del competente profesor don Joaquín García de la Rosa. Como agradecimiento de Unión Taquigráfica Valenciana a la referida Sociedad, se le impuso al estandarte de la Rondalla un precioso lazo, haciendo oficialmente la entrega de este obsequio don Miguel Andrés, cuyas palabras fueron contestadas con agradecimiento por el vicepresidente del Ateneo Filarmónico.

Hizo el resumen del acto el presidente de la Juventud, don Juan Puig.

Después se sirvió un lunch.

¡Opositores!... Paciencia

¡Paciencia, compañeros! Paciencia para ser maestros y para resistir enmudecidos la oposición!

No concibo, no comprendo cómo unas oposiciones duren tanto. ¿Qué gracia tienen los demás funcionarios para en tres meses saber si están o no aprobados?

Por ello he dicho, repito y aconsejo a mis compañeros: ¡Paciencia! ¡Mucha paciencia!

Pronto hará un año se convocaron las oposiciones que se están realizando. ¿Cuándo terminarán? No lo sabemos, pues leer un tribunal cinco mil ejercicios supone trabajo para muchos meses.

Por ello suplico en gran manera, la virtud opuesta al pecado de ira.

Mas siendo un tanto humanos, no podemos resistirnos. No tenemos más remedio que exclamar: ¡No hay derecho! ¡Deben ponerse en práctica los medios adecuados para abreviar nuestro examen! Y estas exclamaciones que evocan mis labios y los de muchos compañeros, no son por egoísmo, por conveniencia propia, sino por caridad. La mayoría de los opositores somos jóvenes y solteros, y al paso que van las cosas, nada de particular tendrá, caso de aprobar, tener que tomar posesión cargado con un par de hijos. Y con ser esto lamentable, no es la base de nuestras quejas.

Las nacidas de nuestro corazón, son suspiros de compañerismo y caridad, cantos de respeto a la vejez, sentimientos de amor a los superiores, ráfagas de un espíritu altamente humano.

¡Por Dios, señores! ¡Caridad! Piensen que si la convocatoria no se modifica, opositores que tienen algunas decenitas de abriles, se jubilarán forzosamente antes de entrar en el escalafón.

¡Caridad! ¡Clemencia! ¡Respeto para con estos humildes, es sólo lo que pido desde estas columnas!

Cosa que hago para complacer a algunos opositores, a la par que cumplo un deber de conciencia.

No sólo se homenajea a la vejez con fiestas y dinero. También hay otros medios.

VICTOR NAVARRO

Con gran satisfacción hemos leído las anteriores líneas. El inteligente opositor don Víctor Navarro ha sabido recoger en reducidas frases el lamento unánime de los aspirantes al Magisterio. Ciertamente las oposiciones convocadas el día 24 de Julio de 1928 están todavía a menos de la mitad y aun en el supuesto de que los ejercicios que constituyen la segunda parte se realizasen antes de las vacaciones caniculares, cosa que parece vaya tomando carácter de veracidad, es lógico que la misión delicada de calificar tales ejercicios supone para que sea verídica y justiciera, un lapso, de tiempo que hará larguísimo este nuevo procedimiento de ingresar al Magisterio.

Diario de avisos

CONVOCATORIA.—Se convoca a junta general ordinaria a los señores accionistas de la S. A. Alumbramientos de Aguas, de Aldaya, para el día 29 de los corrientes, a las once horas, en las oficinas de la Sociedad, y en su defecto la supletoria se celebrará el día 7 del próximo Julio, precisando para tomar parte en la misma el previo depósito de las acciones los días 24 de Junio y 1.º de Junio, respectivamente, de las 15 a las 17 horas.

Además de la renovación de cargos, se tratará expresamente de la modificación de los Estatutos.—*El vicegerente.*

AYUNTAMIENTO DE MONCADA.—*Anuncio.—Venta de dos fincas urbanas en pública subasta.*—La subasta anunciada para el día 20 del actual, y hora de las once de la mañana, para la venta de las dos fincas urbanas sitas en un mismo edificio, en la calle de la Escuela, números 7 y 9, tendrá lugar en esta Casa Consistorial, haciéndose saber: Que las proposiciones de licitación, solamente serán recibidas en la Secretaría del Ayuntamiento hasta el día 19, a las trece horas, en virtud de lo dispuesto en la legislación vigente.

Moncada, a 17 de Junio de 1929.—El alcalde, *Amadeo Molins.*

EL DIA EN LA AUDIENCIA

La sección primera suspendió la vista de la causa contra don Juan Alcántara Alba, maestro de una escuela de Paiporta, acusado de inmoralidad dentro del ejercicio de su profesión.

Estaba encargado de la acusación el fiscal don Luis de Luna, y de la defensa el letrado don Arturo Ledesma.

—

La sección segunda suspendió también la vista contra Juan Soler Escuder, acusado del delito de tentativa de robo, por no comparecer el procesado.

Le defendía el letrado don Juan Serrano.

—

La Sala de lo civil celebró la vista de tres apelaciones: una procedente del juzgado de Monóvar, sobre tercería de dominio, informando el letrado señor Mata; otra del juzgado de Sueca por reclamación de cantidad, interviniendo los letrados señores Artal y Cano Colomer, y la última del jugado de Orihuela, sobre interdicto de recobrar, en la que actuaron el letrado don Carlos de Valcárcel.

Suscripción popular

iniciada por «Lo Rat-Penat» para costear una lápida conmemorativa que se colocará en la casa natalicia del marqués de Sotelo.

	Ptas.
Suma anterior	1.176'50
D. Manuel Simó	25
D. José Simó Atard	25
D. Juan Moltó	0'50
D. Rafael Font de Mora ...	10
D. Tomás Aidás	2
D. José Sepúlveda	10
D. José María Palop Guillem	15
D.ª Pilar Monzó de Roca...	2
Total	1.266

Sigue abierta la suscripción en la casa social de «Lo Rat-Penat», Poeta Liern, 5.

Fundación del Premio "Revista Cosmópolis"

CONVOCATORIA PARA EL PREMIO 1929

La revista *Cosmópolis*, atenta siempre a recoger y a impulsar los nobles estímulos literarios de los escritores de España y América que la honran con su atención decidida, deseosa también de ofrecer motivo propicio para que el hispanoamericanismo en acción pueda manifestarse ampliamente, y halagada por los aplausos leales que de todos los países de habla española recibe, se ha decidido a fundar un premio denominado «Revista Cosmópolis», que, al igual de otros similares, destaque cada año la mejor obra literaria del género novela, con arreglo a las siguientes

BASES

Primera. La revista *Cosmópolis* se compromete a otorgar un premio anual de 5.000 pesetas para la mejor novela inédita y original, escrita en español, por literatos peninsulares o hispanoamericanos, cuya extensión no exceda de las proporciones usuales en una novela de las de tipo corriente y no pueda ser menos de las que corresponden a 260 páginas de uno de los tomos en octavo.

Segunda. El premio de 5.000 pesetas no podrá dividirse ni el concurso declararse desierto, otorgándose al original de mérito relativo si no lo hubiere de mérito absoluto, a juicio de un Jurado de máxima solvencia literaria que, con la oportunidad debida, será nombrado.

Tercera. Los originales, necesariamente escritos a máquina, en cuartilla por un solo lado, se recibirán en la redacción de la revista *Cosmópolis*, Alcalá, 44 y 46, Madrid, hasta el día 31 de Diciembre de 1929 para los autores españoles, y hasta el 31 de Enero de 1930 para los que envíen sus obras desde los países americanos.

Cuarta. Los autores guardarán el más escrupuloso incógnito, enviando su trabajo firmado con un lema y acompañado de un sobre cerrado y lacrado, en el que se contenga su nombre y filiación.

Quinta. El Jurado, cuya solvencia moral y literaria, será garantía para los concursantes, dictará su fallo dentro de los tres meses siguientes a aquel en que se cierre el concurso, y caso de que el número de obras recibidas así lo aconseje, podrá este plazo de tres meses ser prorrgado por otros tres, al cabo de los cuales se hará público el fallo que otorgue el referido premio.

Quinta. La revista *Cosmópolis* entregará dentro de los quince días siguientes al de la proclamación del fallo, el premio de 5.000 pesetas ofrecidas y publicará en sus páginas el retrato y biografía del autor premiado.

Séptima. La revista *Cosmópolis* se reserva el derecho de publicación en sus páginas de la novela premiada y gestionará la edición de la misma por alguna importante casa editorial, exigiendo del autor que al frente de su libro en esa y en sucesivas ediciones imprima el nombre «Premio de la revista *Cosmópolis*».

Octava. Los originales se ajustarán a las exigencias de moralidad y buen gusto peculiares en esta revista, pudiendo abordarse en ellos todos los estilos y todos los temas, pero con amplio criterio seleccionador de inquietudes literarias.

Novena. Los originales no premiados podrán ser recogidos por sus autores en el plazo de treinta días, los de la Península, y sesenta, los de América, mediante la presentación del recibo que les habrá sido entregado al hacer la presentación de los referidos originales.. Pasada dicha fecha, los trabajos no reclamados serán inutilizados, no teniendo los autores derecho a reclamación alguna.

Epistolari Llorente

Correspondencia rebuda de 1861 a 1911 per

Teodor Llorente Olivares

ordenada i anotada per

Teodor Llorente Falcó

Volum I.—Cartes Llevantines. 1861-1900.

Un volum en quart de 314 pags. i el retrat de l'autor, 15 pesetes.

De venta en la Administración de LAS PROVINCIAS.

El día taurino

(Por telégrafo y teléfono)

EN MADRID

Undécima corrida de abono.

Seis toros de Matías Sánchez, terciados, mansos y de escaso poder.

Primero.—Márquez capotea movido.

La primera ovación es para Villalta en su quite.

Márquez, desconfiado, larga unos cuantos muletazos, que el público le abronca. Márquez da medios pases de rodillas, cogiéndose a los pitones, pero el público le grita; deja medio pinchazo en el cuello entrando mal, media perpendicular delantera, media atravesada y descabella después de varios intentos. (Bronca enorme.) El toro es condenado a la caperuza negra.

Segundo.—Villalta intenta lancear, pero el toro se le marcha.

Con la muleta hace una faena valiente, de cerca, para dominar al buey, siendo ovacionado. Da dos medios pinchazos entrando a ley y deja media en las agujas de la que rueda el toro sin puntilla. (Ovación grande.)

Tercero.—Ricardo González veroniquea sin gran lucimiento. Con la muleta hace una faena voluntariosa, sacando algunos pases buenos; media caída, un pinchazo y descabella. (Palmas.)

Cuarto.—Márquez es abroncado porque al hacer el quite da medio capotazo en forma despectiva.

Con la muleta torea por la cara, entre una bronca general, y luego con premeditación y alevosía mete un bajonazo. (Bronca imponente.)

Quinto.—Villalta hace una faena valiente e intenta dar sus clásicos parones, pero el bicho no acude. Termina Villalta con una estocada que mata sin puntilla. (Ovación.)

Sexto.—Ricardo González hace una faena de aliño; da cuatro pinchazos, media en el cuello, otra media perpendicular y descabella al segundo intento.

EN TETUAN DE LAS VICTORIAS

Ganado de Padilla, regular.

Sacristán Fuentes, bien en su primero; colosal en su segundo, del que cortó una oreja.

Palomino, superior con la capa y la muleta, sobresaliendo en el quinto, cortando una oreja.

Estudiante, valentón, pero ignorante y desacertado.

EN SEVILLA

Seis toros de Sotomayor, para Rayito y Palmeño, mano a mano.

Entrada buena.

Primero.—Rayito lancea valiente.

Como el toro no acude a los caballos el público pide que sea devuelto al corral.

Rayito hace una faena valiente por ayudados y altos magníficos y da un estoconazo de efecto rápido. (Palmas y pitos.)

Segundo.—Palmeño da unas verónicas superiores, que se aplauden.

Rayito y Palmeño arrancan ovaciones en los quites.

Palmeño muletea superiormente por naturales y ayudados y deja una estocada hasta la bola. (Ovación y salida al tercio.)

Tercero.—Rayito trastea por bajo, sufriendo tarascadas del animal, para un pinchazo, media perpendicular y descabella. (Palmas.)

Cuarto.—Palmeño trastea desconfiado y deja media que mata.

Quinto.—Rayito veroniquea ceñido. Con la muleta hace una faena por ayudados y naturales y deja una estocada hasta el puño. (Ovación, vuelta y dos orejas.)

Sexto.—Palmeño da lances apretados.

Hace una faena de muleta por bajo y entrando recto deja una buena estocada. (Ovación grande.)

Los dos diestros son sacados de la plaza en hombros.

EN BARCELONA

Seis toros de Saltillo.

Primero.—Chicuelo es aplaudido en verónicas.

Con la muleta hace una faena valiente, para dos pinchazos y descabella.

Segundo. — Enrique Torres es aplaudido con el capote.

Con la muleta torea valiente; da dos estocadas buenas y descabella.

Tercero.—Heriberto García muletea por bajo, sigue con pases por alto, entre olés, y da un pinchazo bueno y una estocada que basta. (Ovación y salida a los medios.)

Cuarto.—Chicuelo hace una faena inteligente, para un pinchazo y una estocada. (Ovación.)

Quinto.—Torres muletea valiente, da dos pinchazos y termina con una estocada. (Muchas palmas.)

Sexto.—García hace una faena tirando a igualar y con media estocada da fin a la corrida.

EN BILBAO

Primero.—Torquito es aplaudido en verónicas.

Con la muleta hace una faena breve y deja media honda que basta. (Palmas.)

Segundo.—Cagancho da unos lances acertados. Muletea por bajo, da un pinchazo y media delantera. (Pitos.)

Tercero.—Vicente Barrera es ovacionado en verónicas.

Con la muleta está valiente, dando pases de mucho efecto, entre los que intercala rodillazos, para un pinchazo bueno y descabella al cuarto golpe.

Cuarto.—Torquito brinda desde el centro de la plaza.

Con la muleta hace una faena breve, para media superior. (Ovación, vuelta y petición de oreja.)

Quinto.—Cagancho no se luce con la capa ni en quites.

Al salir el toro de un puyazo se le rompe la pata izquierda.

El público pide que sea devuelto al corral, sin conseguirlo.

Cagancho, sin dar un solo muletazo, deja media que basta.

Sexto. — Barrera oye palmas en los quites.

Brinda a Torquito.

Hace una faena valiente y lucida, con pases por alto y naturales, y entrando con decisión da un buen pinchazo, otro sin soltar, media ladeada y descabella.

EN ZARAGOZA

Novillos de Villarroel, pequeños y mansos.

Carratalá muleteó a su primero valiente y lo mató de media estocada de efecto rápido.

Al cuarto le hizo una faena inteligente y laboriosa, para dos pinchazos y media buena.

Maera, en su primero, estuvo bien.

En su segundo muleteó valiente, entre pitones y dió dos buenas estocadas. (Ovación.)

Daniel Obón, desgraciado con el capote y la muleta en su primero, al que mató de una estocada. En el último regular.

EN SANTOÑA

Novillos de Baroque.

Jaime Noain y Julián Pastor estuvieron valientes.

Al primero ase le concedió un oreja.

EN BADAJOZ

Becerrada.

Barrera Chico, bien en su primero, regular en el otro

TorresII cortó una oreja a su primero y estuvo bien en su segundo.

EN MALAGA

Corrida a beneficio de la Cruz Roja.

Toros de Angoso, regulares.

Primero.—Marcial Lalanda da verónicas valientes. (Palmas.)

Con la muleta torea de cerca, pero desconfiado, y termina con una estocada que mata sin puntilla. (Ovación y salida a los medios.)

Segundo.—Bejarano lancea despegado.

Muletea por bajo, para una entera, que basta. (Palmas.)

Tercero.—Mariano Rodríguez da varias verónicas templando, que se ovacionan.

Con la franela está vistoso y artista, dando varios naturales magníficos, de pecho buenos, para dos pinchazos y una estocada buena. (Palmas.)

Cuarto.—Marcial da cuatro verónicas buenas.

Banderillea aplaudido.

Con la muleta comienza dando siete naturales magníficos ligados con otros de pecho. Continúa artista, metido entre pitones. El público puesto en pie le ovaciona constantemente. Lalanda termina con media en las agujas. (Ovación, oreja y vuelta.)

Quinto.—Bejarano hace una faena valiente y termina con una estocada de la que sale atropellado. (Oreja al valor.)

Sexto.—Mariano Rodríguez hace una faena de muleta breve y termina con media estocada. (Ovación.)

EN ALGECIRAS

Primera de feria.

Seis toros de Miura, mansos.

Primero.—Posada da unos lances valientes.

Con la muleta hace una buena faena y termina con media estocada arriba. (Ovación.)

Segundo.—Niño de la Palma es aplaudido con el capote.

Con la muleta hace una faena inteligente, da una estocada alta y descabella a la primera. (Palmas.)

Tercero.—Armillita muletea encorvado y en algunos pases se vé comprometido. Entra rápido y deja una estocada alta.

Cuarto.—Posada da varios lances buenos.

Con la franela hace una faena regular para una estocada baja y otra delantera.

Quinto.— Niño de la Palma es ovacionado en quites.

Luego coloca dos pares de banderillas superiores, de poder a poder. (Ovación). Con la muleta torea para igualar, da media arriba y descabella.

Sexto. — Armillita no hace nada con el capote.

Con la muleta trastea de cerca para un pinchazo y media buena.

EN OVIEDO

Novillos de Tabernero, mansos.

Pepe Montero, torero local, cortó una oreja en su primero. En su segundo estuvo regular.

Fuentes Bejarano, regular.

Félix Rodríguez II, mal en los dos novillos.

DE SEGORBE

IMPRESIONES AGRICOLAS

La lluvia que registrábamos de 83'10 que recogió el pluviómetro, según nuestra crónica semanal, en esta población, fué muy generalizada en toda esta comarca, según datos recogidos, fué muy copiosa, que beneficiará grandemente a los sembrados de secano, que sedientos, no les vendrá mal la lluvia que recibieron a placer.

Las impresiones, por lo tanto, son muy halagüeñas respecto a la cosecha de trigo y cebadas y excelente la de las algarrobas, que será muy superior.

Los olivos ofrecen una exuberancia extraordinaria de muestra en toda la cuenca del Palancia, habiendo ya hecho en la zona de esta población el exporgue, con general satisfacción.

Muy superior será la cantidad de frutas en la presente temporada.

Ministerio de Educación, Cultura y Deporte

TELEGRAMAS Y TELEFONEMAS

La vida en la región

DE SUECA

AYUNTAMIENTO

El Ayuntamiento de ésta en su última sesión aprobó los expedientes de recaudación de arbitrios sobre toldos, tribunas y miradores y desagüe a la vía pública de las fincas urbanas del Perelló. Concediendo un plazo voluntario hasta el 31 de Octubre próximo para su pago.

También aprobó un expediente de partidas fallidas por contribución territorial.

Quedó para su estudio la instancia de don José Alonso sobre a municipalización y concesión con monopolio de la conducción de cadáveres al Cementerio general.

CONCIERTO

El domingo por la tarde en los jardines de la estación dió un escogido concierto la banda de Exploradores.

En dicho acto se realizó una colecta entre el público para la adquisición de instrumental.

FINAL DE ESTUDIOS

Tras de brillantes ejercicios en la Universidad de Valencia han terminado los estudios de licenciado en Derecho don Tomás Amora Lavernia, y de Medicina don Antonio Terrades.

DE ALCIRA

LAS FIESTAS DE SAN BERNARDO

Terminado el plazo para presentación de bocetos para el concurso abierto para carteles anunciadores de los festejos de la feria en ésta, han sido expuestos éstos en el Ayuntamiento en número de trece, que son los presentados, todos de artistas de Alcira.

El Jurado, constituído por la comisión de Festejos y asesorado por don Teodoro Andreu y don Vicente Bordes, se reunirá el próximo miércoles para proceder al fallo.

PRIMERA COMUNION

Ayer en el aristocrático colegio de las Madres Escolapias, celebróse con gran solemnidad el acto de administrar la primera Comunión a las niñas que allí se educan.

Ofició y pronunció la correspondiente plática el Padre rector del Colegio de Escolapios.

DE CARCAGENTE

BODA

El día 15 se celebró en la capilla de Nuestra Señora de Aguas Vivas de la iglesia parroquial de esta ciudad el matrimonio de la gentil y bella señorita Conchita Albelda de la Concepción con el culto e inteligente comerciante don Adolfo Castaños. Bendijo la unión don Pascual Gisbert, y actuaron de padrinos don Adolfo Castaños y doña Concha de la Concepción.

Durante el solemne acto un quinteto interpretó hermosas composiciones.

Los convidados fueron obsequiados con un espléndido lunch en casa de los padres de la desposada, a la que acompañaban cual corte de amor, las bellas señoritas María Roselló, Paquita Selfa, Lolita Andrés, María y Carmen Peña, María Prades, Adelita Taléns, María y Josefina Millet, Amparito Costa, Aurea y Olvido Noguera, Isabel Vernich, Virginia Bolinches, Pilar Cerdá, Conchita y María Vidal, Marita Montagut, Candelaria Cuesta, Regina Albelda, Rosita Cucarella y otras que sentimos no recordar.

La novia vestía riquísimo traje blanco de Georgeth, bordado con perlas, y hermoso velo de ricos encajes, y el novio de elegante smoking.

Los novios se trasladaron en el rápido de Madrid para Sevilla, Madrid, Barcelona, etc., donde pasarán la feliz pareja su luna de miel.

La concurrencia fué tan selecta y numerosa, que patentizó las muchas simpatías con que aquí gozan los señores de Albelda y Castaños.

Una suculenta paella en el huerto de don Julián Albelda, seguida de un baile aristocrático, cerró cual broche de oro el final de esta simpática fiesta.

LOS ULTIMOS TEMPORALES Y LA NARANJA

Cada día que pasa se ven más y mejor los enormes daños que los últimos temporales ha causado en la próxima cosecha de la naranja. Merced a las lluvias, nieblas y cambios rápidos de temperaturas con otras causas que pueden influír, causa tristeza y desolación el ver bajo de los naranjos tantísimas naranjas desprendidas recientemente.

La merma de la cosecha se ha agrandado en más de lo normal en proporciones alarmantes, preocupando a los cosecheros, quienes ven aproximarse una reducida cosecha a pesar de la aparatosa abundancia con que se presentaba este año.

LAS OBRAS DE LA UNION PATRIOTICA

Las obras del nuevo local de la Sociedad Unión Patriótica siguen adelantando a pasos gigantescos a fin de poder inaugurarlo a primeros del próximo mes, por lo cual felicitamos al contratista señor Martínez, que lleva este proyecto con toda actividad a feliz término.

DE JATIVA

CONFERENCIA ACERCA DE PUERICULTURA

El domingo último estuvo en Játiva el inspector provincial de Sanidad señor Trallero, realizándose la conferencia de propaganda de Puericultura que estaba anunciada.

El programa que se desarrolló fué el siguiente: 1.º, «Necesidad y justificación de la Puericultura», por el señor García Brustenga; 2.º, «Puericultura Intrauterina», por el señor Milio Marí; 3.º, «El problema de la lactancia», por la señorita Vilar Gallego; 4.º, «Higiene de la primera y segunda infancia», por el setabense señor Simó; 5.º, «Higiene escolar y de la tercera infancia», por el señor Valencia Negro.

Ultimamente el señor Trallero hizo el resumen de las diversas conferencias e invitó al Ayuntamiento para que sean atendidas lo mejor posible estas necesidades tan urgentes y se construyan rápidamente los grupos escolares, procediéndose además a la higienización de la ciudad con la construcción del alcantarillado y otras obras sanitarias.

Fué contestado por el teniente de alcalde señor Ballester.

Todos fueron muy aplaudidos.

DE GANDIA

SUBSIDIOS A LAS OBRERAS MADRES

Como estaba anunciado, se celebró en Fomento de Agricultura, Industria y Comercio el reparto de 3.250 pesetas a 65 obreras, a razón de 50 pesetas, como subsidio de maternidad.

Usó de la palabra don J. Melo, director de la sucursal de la Caja de Previsión Social del Reino de Valencia, quien encomió esta obra por su importancia social.

Presidió este acto, como delegado de la autoridad, el concejal don Francisco Ferrairó.

RELIGIOSA

Con la solemnidad acostumbrada, en el Palacio del Duque, residencia de los Padres Jesuítas, ha tenido lugar el ejercicio de las cinco visitas a Jesús Sacramentado.

El patio lucía hermoso templete y profusamente adornado con el gusto y severidad que nos tienen acostumbrados.

Ha acudido numerosa concurrencia, especialmente de caballeros del Apostolado de la Oración, que es el que ha celebrado esta solemnidad.

TEATRALES

Ha actuado en el gran cine Royalty, Conchita Piquer, constituyendo un éxito la presentación de tan famosa artista. Según referencia, serán estas las últimas actuaciones como artista de varietés. Marcha a París dentro de poco para actuar en la impresión de la película «La bodega».

MERCADOS

El de hortalizas ha llegado a su fracaso definitivo. Los tomates se cotizan a 1'25 pesetas el capazo. Sin duda esta depresión tan enorme y perjudicial para los cultivadores, procede de que en los mercados extranjeros no han remunerado las remesas de los comerciantes hortaliceros.

BAILE A BORDO

Se ha celebrado a bordo del hermoso buque «Clara», de la matrícula de Trieste (Italia), un baile, al que han acudido muchos jóvenes de Gandía, que han sido objeto de las atenciones de don J. Colombo, director de la fábrica de seda de esta ciudad, y el capitán del buque señor Fillini.

DE SAGUNTO

LAS PARADAS DE LOS AUTOS

El alcalde señor Palanca ha dispuesto con objeto de no interrumpir la circulación en la vía pública, que las paradas de los autobuses se verifiquen en los siguientes sitios:

En la plaza de las estaciones Norte y Central, uno en la calle de Valencia, y otro en la de Pacheco, frente a la Lonjeta, y los que no estén de turno, en la plaza de la Libertad, llamada el Corralón, donde su estancia no estorbe a nadie.

Además, para estas paradas se proveerán de un permiso especial de la Alcaldía.

Dándose órdenes a la Guardia municipal para no tolerar la parada a los taxis en las calles que dificulten el tránsito, más que el tiempo necesario.

Los contraventores serán castigados.

PROXIMA INAUGURACION

El próximo jueves se verificará la inauguración del magnífico local que recientemente se ha instalado para casa social del Saguntino F. C. El acto revestirá gran solemnidad, reinando gran entusiasmo entre los elementos deportivos de esta ciudad.

NOMBRAMIENTO

Por reciente disposición del Ministerio de Justicia y Cultos ha sido nombrado archivero general de protocolos de la ciudad de Sagunto y su distrito el erudito y prestigioso notario de esta ciudad ilustrísimo señor don Enrique Tormo y Ballester.

Al divulgarse la noticia ha sido muy felicitado el señor Tormo por los elementos de este distrito, en donde se le admira por lo mucho que vale.

A las muchas felicitacioones que el señor Tormo tiene recibidas, unimos la nuestra más cordial.

DE MORELLA

PADRON DE CEDULAS PERSONALES

Con el fin de que los contribuyentes que se crean perjudicados y poder formular las reclamaciones pertinentes, por la Alcaldía se ha publicado un bando haciendo saber que se halla expuesto en la secretaría del Ayuntamiento, para en su día elevar las quejas, si las hubiere, al pleno del Ayuntamiento.

LA ALCALDIA

Se ha hecho cargo accidentalmente de la Alcaldía el segundo teniente de alcalde del Ayuntamiento constitucional de esta ciudad, don Manuel Gisbert Lecha, por hallarse en uso de licencia el que desempeñaba dicho cargo señor Centelles Carceller.

TEMPERATURA AGRADABLE

Desde hace tres o cuatro días que disfrutamos en estas altas montañas una temperatura agradable, propia de la estación en que nos hallamos, ya que hasta ahora no se había conocido la primavera por los excesivos fríos.

SERVICIO DE TRANSPORTE

Sigue favoreciendo al público con sus transportes en los autocamiones de su propiedad don José Asensio Borrás, entre Morella y Alcañiz, aumentando cada día las mercancías en vista del esmerado servicio prestado.

DE ZORITA DEL MAESTRAZGO

Hemos tenido el gusto de saludar a don Enrique Boldó, ilustrado médico titular de aquel pueblo, el que permaneció algunas horas en nuestra ciudad por asuntos profesionales.

MOLINILLO ELECTRICO

Invitados por el señor Moya, tendero de ultramarinos en esta ciudad, hemos podido admirar un molinillo para café marca «Matths Cruber», de Bilbao, movido con fuerza eléctrica, de un cuarto de caballo, resultando, además de curioso, muy útil para el uso que se destina, quedando una vez más patentizado el sumo interés que tiene el señor Moya Castelles en servir a sus numerosos parroquianos.

Todo lo que sea modernizarse con utilidad para el público, saliendo de aquellas normas antiguas y de aletargamiento, es digno de aplauso y alabanza.

BODA DISTINGUIDA

Ayer contrajeron matrimonio el industrial de esta plaza don Manuel Ortí Casanova y la hermosa señorita Pilar Adell Beltrán.

Los recién casados salieron para Castellón, Valencia y Barcelona, al objeto de pasar la luna de miel, que les deseamos sea imperdurable.

DE HERBES

La madre de nuestro querido amigo don Rafael, rindió el tributo a la muerte en la villa de Herbés. Doña Mariana Martí Guasch, que así se llamó dicha señora, fué un modelo por su vida ejemplar, dando nuestro más sentido pésame a la familia por tan irreparable pérdida.

DE BURRIANA

FALLECIMIENTO DE UN HERIDO

En el Hospital de esta ciudad, y a causa de las heridas sufridas en la desgracia ocurrida días pasados en la carretera de Nules, ha fallecido el infortunado carretero Manuel Santamaría Pérez, natural de Segorbe.

Deja esposa y cinco hijos.

DE LA CORTE

Ha regresado de Madrid el prestigioso diputado provincial y concejal de este Ayuntamiento don Ernesto Fenollosa.

PRESUPUESTOS APROBADOS

Por la delegación de Hacienda ha sido aprobado el presupuesto extraordinario de este Ayuntamiento, de 317.829'43 pesetas, para la construcción de dos grupos de escuelas graduadas de seis secciones cada una, y para pago de la primera anualidad de la finca adquirida para mercado público y de las aceras en el lado izquierdo de la Avenida de Primo de Rivera.

REGALO DE UNA ARAÑA

La vecina de esta localidad doña Antonia Tejedo Coria, ha regalado una preciosa araña de cristal de 18 luces eléctricas para el centro del presbiterio de la iglesia de nuestro Patrono San Blas.

AYUNTAMIENTO

En el último pleno aprobóse el presupuesto extraordinario de pesetas 618.721'43 para la ejecución del nuevo proyecto de abasto público de aguas potables.

EL FALLECIMIENTO DEL GOBERNADOR

Esta mañana, y para asistir al entierro del señor gobernador civil de esta provincia, han marchado a Castellón las primeras autoridades locales.

LOS JUEGOS FLORALES

La agrupación peña «L. Astella», han cursado atentos besalamanos a las Sociedades de ésta y autoridades, invitándoles a los Juegos Florales que se celebrarán en esta ciudad el próximo Septiembre y el otorgamiento de un premio para el mejor trabajo literario en el que se desarrolle el tema que tengan a bien proponer.

DE CASTELLON

FALLECIMIENTO DEL GOBERNADOR CIVIL DE CASTELLON

La dolencia que aquejaba desde hace unos cuantos días al gobernador civil de esta provincia don Raimundo de Hita González, sufrió el sábado último agravación, que fué acentuándose por momentos, hasta determinar su fallecimiento ayer.

La noticia del fallecimiento se propagó rápidamente por la capital, produciendo general sentimiento.

El señor de Hita González había tomado posesión del cargo hará unos quince días, pues aún cuando fué nombrado hará unos tres meses, la enfermedad que se le inició por aquel entonces le impidió tomar antes posesión del cargo.

Esta mañana, a las once, se ha verificado el entierro desde el Gobierno civil a la estación del Norte, asistiendo representaciones de todas las poblaciones de la provincia.

En la presidencia figuraban todas las autoridades, cerrando la comitiva el regimiento de Tetuán.

Se ha hecho cargo del mando de la provincia el secretario señor Escartín.

EL JEFE DE LA U. P.

A medio día de ayer salieron para Madrid el jefe de la U. P. señor marqués de Benicarló y el asambleísta don Luis Coloma.

SUICIDIO

Cerca de Villarreal fué arrollado por un tren un hombre que, según carta que se le encontró, dice que se suicidaba porque quería trabajar y no lo lograba en ninguna parte.

DESENCAJONADA

El domingo en Vinaroz se celebró el desencajonamiento de los seis toros de Félix Gómez, que el próximo domingo estoquearán los diestros Villalta, Armillita y Enrique Torres.

DE ALCOY

FESTIVAL TAURINO

El domingo se celebró el anunciado festival taurino.

El becerrista José Cerdá tuvo una buena tarde, haciéndose aplaudir con el capote y la muleta y estuvo breve con el acero. Cortó una oreja.

Los charros mejicanos mataron otros dos novillos, con los que realizaron sus arriesgados ejercicios.

También hicieron sus emocionantes trabajos con caballos salvajes.

La troupe cómica de Charlot, Patillera y su Botones, hicieron reír.

INCENDIO

Ayer a medio día se declaró un violento incendio en la fábrica de tejidos de don Angel Alario, quedando destrozada la techumbre y quemándose las existencias que habían en él.

Las pérdidas se calculan en pesetas 70.000.

Se ignoran las causas del siniestro.

A MALAGA

Está mañana ha marchado a Málaga, para incorporarse al regimiento de Borbón, a que ha sido destinado, el soronel don Antonio Cano, que durante cinco años ha estado al frente del de Vizcaya, que guarnece esta plaza.

DE DENIA

FUTBOL

En el campo propiedad de la Sociedad deportiva Corso F. C., y ante gran concurrencia de público, en el que se destacaba la bella mujer dianense, contendieron en partido de campeonato los equipos Marina F. C. y C. D. Pirata, quedando vencedores los primeros por el subido score de 7 tantos a 1.

Vencedores y vencidos efectuaron vistosas jugadas, que fueron muy aplaudidas.

EL GRUPO DE EXPLORADORES

Al mando de sus jefes señores Ivars y Antón e instructores, el grupo de Exploradores dianenses hizo el domingo una larga excursión.

El sitio escogido fué el Fredad, finca propiedad del señor Oliver Morand, el cual obsequió al grupo, regresando éste ya anochecido, satisfechísimo de las atenciones recibidas y del bello paisaje que presentan los dominios del señor Oliver Morand.

A título de rumor damos la noticia de que el domingo próximo, atentamente invitados por los exploradores alicantinos, marcharán los de ésta para hacer la visita oficial

Que se confirme esta noticia es lo que deseamos.

CONVOCATORIA

La junta directiva del Grupo Exploradores dianenses ruega a los señores protectores y defensores de esta institución, que asistan a la reunión que hoy martes, a las ocho y media de la noche, tendrá lugar en su cuartel, para tratar del nombramiento de nuevos cargos de directivos y de asuntos de gran interés.

DE ALICANTE

POR UN FALSO VIRAJE

Un automóvil en el que viajaban cuatro jóvenes alicantinos habitantes en la barriada de San Blas, a la salida de Muchamiel, por un falso viraje volcó por un desmonte en el cauce del río Montnegre.

El chófer se dió a la fuga, dejando abandonados a los heridos, que fueron trasladados poco después a Muchamiel, donde se les curó de primera intención.

El mismo carro que los recogió los trajo a Alicante.

Afortunadamente las heridas que sufre son leves.

ARROLLADO POR UNA MOTO

Una motocicleta ha arrollado en el paseo del Postiguet a Miguel Escobedo López, causándole graves heridas.

EMPATADOS A DOS

En Crevillente se jugó un partido de futbol entre el titular y el Eldense, que empataron a dos tantos.

LOS VERAGUAS PARA EL DOMINGO

Han sido desencajonados los seis veraguas que el domingo han de lidiar Valencia II, Barrera y Eladio Amorós.

DE VILLENA

FIESTA RELIGIOSA

En la iglesia del Colegio Salesiano se han celebrado con gran esplendor los actos religiosos en honor de la Santísima Virgen María Auxiliadora, sermones y misa solemne a gran orquesta.

Por la tarde tuvo lugar la procesión con asistencia de autoridades y gran número de fieles. Al regresar al templo la santa imagen, ocupó la Sagrada Cátedra don Ramón Cambó, director del colegio.

CAMARA AGRICOLA DE ALICANTE

Ha celebrado la Cámara Oficial Agrícola de Alicante la sesión mensual ordinaria, bajo la presidencia del primer vice don Vicente Sorribes y con asistencia de los vocales señores Herrero, López, Pérez, García, Aramburu y el secretario señor Cruz.

Se trataron, entre otros asuntos, los relativos a los fondos sobrantes del disuelto Consejo provincial de Fomento, a la no admisión de la cuota que por retiro obrero intentaba cobrar la Caja de Previsión Social de Aspe.

Se dió lectura a oficios y comunicaciones referentes a la cantidad que les había sido remitida para recibos sobre plagas del campo; a una petición del Sindicato Agrícola de Carlet; el banquete que en Madrid se dará al nuevo director general señor Garrido, y al Tratado con Yugoeslavia.

El señor Sorribes dió cuenta de que el ministro le había prometido estudiar la cuestión de la prima en el seguro de cosechas, que por resultar muy alta, es casi inútil.

Y después de ser leídas unas indicaciones de la Cámara de Valencia el anteproyecto agro-pecuario, se levantó la sesión.

DE TERUEL

TAURINAS

En la plaza de Toros se celebró un festival taurómaco-acrobático, tomando parte los artistas del circo Cortés. Al final se lidiaron dos becerros por Charlot y El Acróbata.

Se registró un lleno.

LA FERIA

Anoche se dió por terminada la feria, habiendo empezado ya a desmontar las casetas.

CHOQUE

Francisco Asensio Mahíques denunció a la Policía que teniendo una camioneta en la calle de la Parra pasó un carro que le produjo destrozos en los guardabarros.

AYUNTAMIENTO

La Comisión permanente, en su última sesión, entre otras cosas, acordó cambiar el nombre de varias calles.

Dirigióse al director general de Primera Enseñanza pidiéndole una subvención para la construcción de un edificio destinado a escuelas Normales.

PROYECTO DE CONSTRUCCION DE PLAZA DE TOROS

El alcalde se ha dirigido a la Cámara de Comercio solicitando que a cambio de la cesión de los terrenos al otro lado del Viaducto, y por medio de suscripción, empréstito o como sea, se construya una nueva plaza de Toros.

INSULTOS Y AMENAZAS

El matrimonio Fernando Martí Miguel e Inocencia Ortiz han sido denunciados por insultar y amenazar a otro matrimonio vecino.

Noticias de Madrid

Disposiciones oficiales

El *Diario Oficial del Ministerio de Ejército* publica:

Concediendo medalla de Sufrimientos por la Patria al general de división señor Gutiérrez Chaume, padre del teniente muerto en campaña, don Francisco Gutiérrez Garotiza.

Concediendo aptitud para manejar carros ligeros de combate, a 18 sargentos.

En los Ministerios

Presidencia

El presidente ha despachado con el ministro de Ejército y con el coronel Kindelán.

Después recibió al marqués de Encinares.

Instrucción pública

El marqués de la Vega de Retortillo, con los profesores señores Sánchez y Zaragüeta, visitó al ministro de Instrucción para hablarle sobre diversas cuestiones de la Escuela Superior del Magisterio.

Fomento

El oficial de Marina don Enrique Ferrer habló con el ministro de Fomento de asuntos de interés para San Juan de Vilasar (Barcelona).

También lo visitó el ex ministro don Carlos Cañal.

Trabajo

Visitaron al ministro de Trabajo el doctor Durán, presidente de la comisión de Industrias químicas de Cataluña; el presidente del Comité paritario del Comercio de la Alimentación de Madrid; el magistrado del Supremo, señor Muñoz Lorente; el gobernador civil de Córdoba y el ex ministro don Carlos Cañal.

Ejército

Al ministro de Ejército le visitaron el gobernador civil de Oviedo y el general Navarro.

Hacienda

El ministro de Hacienda fué cumplimentado ayer mañana por el alcalde de Santurce, el rector de la Universidad de Murcia y un representante del Ayuntamiento de Almería.

LA FIRMA REGIA

De Justicia:

Nombrando subdirector del cuerpo de letrados a don Enrique García.

Idem ídem a don Jos6 Navarro Palencia.

Idem jefe de sección de primera a don Carlos Baraona.

Idem de segunda a don Rafael Atard y a don Manuel Azaña.

Idem de tercera a don Federico González.

Concediendo libertad condicional a varios penados.

De Instrucción pública:

El Rey ha firmado un decreto de Instrucción pública nombrando director general de Enseñanza superior y secundaria al señor Allué, que desempeñaba actualmente el cargo de alcalde de Zaragoza.

Nota oficiosa

En la oficina de censura se han entregado a los periódicos dos notas oficiosas.

En una se muestra la complacencia del Gobierno por la actitud del país durante la celebración del Consejo de Naciones y el comportamiento del vecindario de Comillas con motivo del aterrizaje del «Pájaro Amarillo».

En la otra se rectifica la noticia de que se deba a la iniciativa del jefe del Gobierno la concesión de un premio de 5.000 pesetas al empleado ferroviario Solo, que evitó la catástrofe en la línea del Norte.

Dice que fué iniciativa de la Compañía del Seguro obligatorio.

Banquete

Se celebró la comida con que los amigos y compañeros del director general de Agricultura le han obsequiado para dedicarle un homenaje.

Asistieron más de 400 comensales.

Entre los concurrentes figuraban el marqués de Casa Pizarro, el barón de Antella, el ministro de Economía en su representación y la del marqués de Estella, el ministro de Trabajo y el señor Matesanz.

Después de pronunciarse discursos el homenajeado dió las gracias.

Las elecc ones del Comité paritario de Industrias Químicas

Publica la *Gaceta* un decreto anunciando para el 7 de Julio próximo las elecciones para la constitución de los Comités paritarios de las Industrias químicas.

El escrutinio se verificará el día 10, bajo la presidencia del alcalde.

Se abre un plazo de 10 días para presentar reclamaciones acerca del número de socios que figuran en las respectivas Asociaciones, e inclusión de aquellos que se consideren con derecho.

Cada Comité se compondrá de cuatro secciones, o sea:

Fábricas de productos químicos y perfumería.

Productores de papel, cartulina, cartón, cauchú, celuloide y similares.

Fábricas de curtidos.

Productos farmacéuticos.

En Valencia, el Comité paritario tendrá jurisdicción sobre Valencia, Alicante (excepto Alcoy, y jurisdicción que se refiere a la industria del papel) y Castellón, con cuatro secciones.

Cada sección estará formada por cinco vocales patronos y cinco obreros efectivos y otros tantos suplentes.

En Alcoy se constituirá un Comité interlocal para la industria del papel, que alcanzará a Alcoy, Muro, Lorcha y Bañeres, formándose con cinco vocales patronos y cinco obreros efectivos y otros tantos suplentes.

En la elección de Comités participarán las entidades siguientes:

Asociaciones La Fama, el Fomento y La Mutualidad, de Valencia.

Sociedad de curtidores de piel, de Valencia.

Colegio de Farmacéuticos, de Valencia.

Sindicatos de fabricantes de jabones y Sindicato de Industrias.

Agrupación patronal de la industria de la piel, de Valencia.

Gremio de curtidores, de Valencia.

Asociación de drogueros y de productos químicos, de Valencia.

Las Asociaciones obreras:

Defensa del Trabajador, de Elda.

La Invencible, Sociedad de obreros de la piel, de Villena.

Unión de Curtidores, de Palma.

Unión auxiliar de farmacéuticos, de Castellón.

Las curas del doctor Asuero

San Sebastián.—El doctor Asuero practicó la segunda cura a la señora de March, que padecía zumbidos en los oídos, habiéndole desaparecido completamente.

Llegó el conde de Bugallal para someterse al tratamiento.

De Palacio

El Rey despachó ayer mañana con el marqués de Estella y los ministros de Instrucción y Justicia.

Después recibió en audiencia al coronel Kindelán.

El Infante don Jaime

Procedente de Zaragoza el domingo llegó el Infante don Jaime, acompañado del doctor Antelo.

En América empléase el procedimiento Asuero

Montevideo. — Se han practicado algunas curaciones por el método Asuero, habiendo curado un caso de parálisis y otro de ciática.

No curaron una niña afectada de parálisis infantil ni una anciana que padecía una lesión orgánica.

Atropellos y desgracias en toda España

En el paso a nivel número 139 de la carretera de Sevilla a Cádiz, según un telegrama recibido en Madrid, el ren correo arrolló a una camioneta, en la que viajaban los ingenieros Mr. Walker y Cabeza.

La camioneta iba regida por Antonio Triguero.

El vehículo quedó detrozado y los señores ocupantes resultaron con heridas graves.

—Antonio Camarero, sereno de los comercios de la barriada de Pozas, fué agredido por Anselmo Fernández.

—En una taberna de Canillas riñeron por cuestiones de juego varios individuos, resultando con heridas graves José García, Pío López y José Méndez.

—Al apearse de un tranvía en la calle de Atocha la joven Paula Esteve, tuvo la desgracia de caerse, resultando con lesiones graves.

La Escuela Social de Valencia

En el Ministerio de Trabajo se reunió ayer, bajo la presidencia del ministro, el Consejo de Cultura Social.

Se estudió la creación de la Escuela Social de Valencia y se acordó que comience a funcionar en Octubre próximo.

En el Supremo

Se vió ayer la causa contra un capitán de Infantería, por el delito de malversación de fondos.

Mandando el año 27 una compañía expedicionaria del regimiento de Toledo, en el sector de Regaia, el capitán se hizo cargo de 90.000 pesetas, de las que dejó de satisfacer más de 18.000.

El Consejo, reunido en Valladolid, lo condenó a dos años y once meses de presidio correccional por el delito de estafa.

Hoy el fiscal apreció el delito de malversación y pidió nueve años de reclusión y 19 de inhabilitación.

El defensor abogó por la confirmación de la sentencia de Valladolid.

La boda de "Gutiérrez"

El domingo se celebraron los esponsales del simpático «Gutiérrez», jef del negociado de Incobrables y director de la revista que lleva su nombre, con la señorita Vicenteta Taroncher Sabater, una gentil valenciana que no pudo resistir a los naturales enacntos y a las amorosas y encendidas frases de su galanteador, y se ha unido a él para toda la vida

El cortejo nupcial partió de la plaza de la Cebada y estaba constituído por una calesa ocupada por los contrayentes y dos autocars, en los que iban las bellas tiples del teatro de la Latina y numerosos acompañantes.

La comitiva pasó por Recoletos, Alcalá, Puerta del Sol y otras calles céntricas, llamando la atención del público el pintoresco desfile.

En la Bombilla se celebró el banquete de bodas, al que asistieron en calidad de padrinos la bella tiple Cándida Suárez y el actor José Moncayo.

Los comensales pasaban de cien, siendo todos ellos artistas, literatos, dibujantes y amigos de los contrayentes.

Al final del banquete «Ka-Hito» pronunció un discurso para desear a los novios una eterna luna de miel.

Por último se celebró un baile, a los sones del clásico organillo y todo terminó con el mismo buen humor con que había comenzado.

Un incidente en el Supremo

Ayer mañana, en el Tribunal Supremo, ocurrió un incidente que por fortuna no tuvo consecuencias graves, pero sin embargo produjo gran alarma entre las numerosas personas que se encontraban en el Palacio de Justicia.

Según nuestros informes, en la Sala segunda del Alto Tribunal iba a celebrarse la vista de un recurso.

Intervienen en él de una parte el letrado señor Zugasti, en nombre de su compañero señor Maturana, y de otra el señor Rodríguez de Rivera.

Este último iba acompañado de un señor apellidado Centeno, el cual, sin que se sepa por qué causa, se abalanzó sobre el señor Maturana, y sacando una pistola le apuntó con ella, pero rápidamente intervino uno de los presentes y con gran decisión arrebató el arma al agresor.

El presidente de la Sala primera ordenó que el señor Centeno fuera conducido al juzgado de guardia.

Homenaje

En el Centro de la Industria Comercial, y para celebrar el XV aniversario de la fundación, se celebró un homenaje en honor del señor Prast.

Se le hizo entrega de un álbum firmado por todos los socios.

El señor Prast manifestó que esta demostración de simpatía le obliga a redoblar sus esfuerzos por la prosperidad de la clase, que ha de redundar en beneficio de la Patria.

Ministerio de Educación, Cultura y Deporte

El "Pájaro Amarillo"

Con rumbo a Francia

Comillas.—El «Pájaro Amarillo» emprendió el vuelo con dirección a Francia, el domingo, a las siete menos cuarto de la mañana.

Los aviadores fueron despedidos entusiásticamente.

Momentos después se recibió el siguiente radiograma de los tripulantes del «Pájaro Amarillo».

«Los aviadores franceses del «Pájaro Amarillo», al salir de Comillas, tienen el honor de dar las gracias a las autoridades y a la población entera de Comillas, por su calurosa acogida, y también expresan a Su Majestad el Rey y al Gobierno vivos sentimientos de gratitud. ¡Viva España!»

Aterriza en el camino

Burdeos. — El «Pájaro Amarillo» aterrizó a las 8'53 en Mimizán, a causa de la falta de esencia.

Reanudó el vuelo después de repostarse de esencia, a las cinco menos cuarto de la tarde, dirigiéndose a Cazau, en Gironda, en cuyo aeródromo aterrizó a las cinco y cinco minutos.

—

Cazau.—A su llegada los aviadores fueron llevados en hombros por la muchedumbre.

El coronel Massel, jefe de aquella base aérea, arengó a la multitud, diciendo que Assolant y Lefevre son los primeros aviadores franceses que han logrado atravesar el Atlántico.

Añadió que era una nueva gloria que hace honor a toda la aviación francesa.

El «Pájaro Amarillo» reanudó desde Cazau el vuelo, a las seis menos diez minutos, con dirección a Le Bourget, entre las aclamaciones de la multitud.

En Le Bourget

Le Bourget.—El «Pájaro Amarillo» llegó a este aeródromo a las 8'45 de la noche.

La multitud prorrumpió en vítores, lanzando al aire sombreros y gorras.

La muchedumbre rompió los cordones de protección y se precipitó sobre el aparato.

Los aviadores fueron llevados a hombros.

Assolant se desvaneció en brazos del grupo que lo conducía.

Lefevre parecía menos fatigado.

Cubría su cabeza con una boina vasca.

El más animado era el polizón, que no cesaba de reír, agitando una banderita americana, dando vivas a Francia, y haciendo cabriolas.

Otro grupo se llevó a hombros a Lotti.

Los aviadores fueron obsequiados con champañ en uno de los cobertizos.

El ministro del Aire les felicitó en nombre del Gobierno.

Tras grandes esfuerzos, entre la multitud, los aviadores pudieron subir a un automóvil con dirección a París.

—

París.—Ante el hotel del señor Lotti, donde los aviadores fueron a descansar, se hallaba estacionado inmenso gentío.

Los aviadores tuvieron que asomarse al balcón para dar las gracias.

Assolant mantuvo una conversación telefónica con Nueva York, dando cuenta a su esposa de la feliz llegada.

Para hoy se han preparado diversos actos en honor de los aviadores.

Nueva York.—La esposa de Assolant ha declarado que se sentía feliz al saber que la aventura de su esposo había terminado normalmente.

En breve saldrá para Francia con objeto de reunirse con su marido.

Stresseman sale para Barcelona

Desde el palacio de los duques de Alba el marqués de Estella se trasladó a la estación para despedir a la esposa del señor Stressemann, que salió anoche para Sevilla.

En el mismo tren salieron los delegados de Rumanía.

El señor Stressemann marchó anoche a Barcelona, donde visitará la Exposición internacional.

En el pabellón de Alemania se celebrará una recepción de la colonia alemana.

Por la tarde saldrá Stressemann con dirección a Berlín.

También anoche salió para San Sebastián el delegado del Japón, barón de Adatci.

Los delegados que regresan a sus países

San Sebastián.—En el rápido de la noche, conducido por el duque de Zaragoza, llegó el domingo a San Sebastián el señor Briand, con los miembros de la delegación francesa.

El señor Quiñones de León, que hizo el viaje desde Madrid a Irún en automóvil, tomó luego el mismo tren que conducía a Briand, para regresar a París.

—

Sevilla.—Ayer por la mañana llegó a esta capital el jefe de la delegación italiana en el Consejo de la Sociedad de Naciones, señor Scialoja, que pasará aquí unos días, para regresar después a Roma.

El día del presidente

El presidente del Consejo conferenció ayer tarde con el señor Aguirre de Cárcer y con el marqués de Torrehermosa.

A última hora asistió al concurso hípico.

De regreso en el Ministerio de Ejército estuvo trabajando hasta cerca de las nueve.

A dicha hora se trasladó al palacio de los duques de Alba, donde cenó.

Peregrinación

La Asociación de la Represión de la Blasfemia estuvo en el Cerro de los Angeles, donde comulgaron más de 500 fieles.

Después se celebró una procesión alrededor del monumento.

Por la tarde, en el Centro de los Cuatro Caminos, hubo velada literaria.

Los periodistas extranjeros

Sevilla.—El domingo por la noche se celebró una fiesta típica en honor de los periodistas extranjeros.

Actuaron «cantaores» y bailaores de flamenco.

En el sector Sur de la Exposición fué quemado después un gran castillo de fuegos artificiales.

Ayer por la mañana los periodistas visitaron los monumentos y edificios notables de la ciudad.

La regata Palma-Barcelona

Palma de Mallorca.—Para tomar parte en la regata Palma-Barcelona, llegaron ayer a Pollenza tres yates, entre ellos el «Tonino», propiedad del Rey.

El Consejo de la Sociedad de Naciones

Desfile de delegados ysecretarios

En el rápido de Hendaya marchó ayer mañana a París el señor Zumeta, delegado de Venezuela.

A las 9'20 de la noche el marqués de Estella acudió a la estación del Norte a despedir al barón de Adatci.

Seguidamente marchó a la estación de Mediodía con objeto de despedir al señor Stressemann que hace el viaje por Barcelona.

Briand y Quiñones de León

El domingo a medio día salió en automóvil con dirección a Hendaya el señor Quiñones de León.

En dicha localidad alcanzó el tren en que viajaba M. Briand.

Este había salido en el expreso de Irún acompañado de los secretarios de la delegación, ocupando el break de Obras públicas.

La máquina del expreso iba conducida por el duque de Zaragoza.

En la estación fué despedido por el marqués de Estella, el secretario de Asuntos Exteriores señor Palacios y el jefe del gabinete diplomático señor Montesinos.

También concurrió el embajador de Francia señor Peretti de la Rocca.

El marqués de Estella estuvo en el coche del señor Briand conferenciando animadamente con él hasta la salida del tren.

Los viajeros de dos trenes especiales que estaban en la estación aclamaron a los señores Briand y marqués de Estella.

Visita de despedida

El presidente del Comité del Consejo de la Sociedad de Naciones señor Adatci estuvo en la Mayordomía de Palacio para despedirse oficialmente del Monarca.

Se ignora el paradero de una avioneta

Desde la Jefatura de Aeronáutica telegrafiaron ayer a distintos puntos situados en la ruta Santander-Madrid pidiendo datos sobre el paradero de una avioneta tripulada por el capitán Pombo, de la que no se tiene no setiene noticia alguna desde su salida de Santander, adonde acudió con otra para aprovisionar al «Pájaro amarillo».

El avión tripulado por el capitán Cantón salió ayer de Santander, una hora antes que el aparato de Pombo.

Declaraciones del señor Stressemann

El señor Stressemann concedió una entrevista a un redactor de *El Sol*, y este periódico publica las declaraciones hechas por el delegado alemán en la Sociedad de Naciones.

Elogia el señor Stressemann la coincidencia de su criterio con el de *El Sol*, respecto a la defensa del principio fundamental de protección al menos fuerte, en el asunto de las minorías.

Lamenta que Alemania no haya podido obtener lo que pretendía, sustentando ese principio mismo.

Interrogado acerca de su opinión sobre la evacuación de Renania, se mostró muy esperanzado de llegar a una posible y pronta solución.

Respecto a los probables cambios que pueden producirse en la marcha política de Europa, como consecuencia de la victoria de los laboristas ingleses, recuerda que el señor Chamberlain era decidido partidario de la evacuación de Renania.

Alude a las críticas de que ha sido objeto dicho político inglés por su actuación en la política internacional.

Se refiere después a la actual situación política en Alemania, y recuerda las luchas que ha sostenido, no sólo contra la oposición de los nacionalistas, sino dentro de su mismo partido.

Refiriéndose a España, hace grandes elogios de sus tesoros artísticos y arqueológicos y se muestra encantado de los progresos que en todos los órdenes viene realizando.

Lamenta no poder visitar más que la Exposición de Barcelona y termina diciendo que el recuerdo de la hospitalaria acogida que le ha dispensado España, quedará imborrable en su mente.

Belmonte torea en un festival

Jerez.—Se celebró ayer un festival taurino a beneficio de la Colonia escolar de la Asociación Católica.

Al primer novillo, Juan Belmonte le colocó dos magníficos rejones.

Luego pie a tierra, hizo una gran faena de muleta y mató de media lagartijera. (Ovación y oreja.)

En el segundo, Carnicerito hizo una buena faena de muleta, para un pinchazo y una estocada buena. (Ovación y oreja.)

Tercero.—Pepe Belmonte, tras de una buena faena, mató de una estocada buena.

Cuarto.—El ganadero Juan Gallardo hizo una faena de muleta valiente, terminando con una estocada certera.

Quinto.—El novillero Reujina fué aplaudido en todas las suertes.

Jiménez e Iglesias en el Instituto Geográfico

Ayer estuvieron los aviadores capitanes Jiménez e Iglesias en el Instituto Geográfico, para agradecer al director y personal del mismo su valiosa cooperación en el vuelo del «Jesús del Gran Poder».

Fueron recibidos por todo el personal, que después de saludarles les obsequió con un lunch.

El sultán de Marruecos a Francia

Tánger. — Procedente de Casablanca llegó ayer mañana el Sultán de Marruecos, que se dirige a Francia.

Fué saludado por todas las autoridades.

A los españoles muertos en la gran Guerra

Noticias de Bayona dan cuenta de que en la mañana del domingo, con asistencia del gobernador civil de Pamplona y autoridades francesas, se celebró el solemne acto de descubrir una lápida colocada en memoria de los españoles muertos en la Gran Guerra sobre la tumba de éstos en el cementerio de Bayona.

Se pronunciaron patrióticos discursos.

Al final las bandas de música interpretaron la Marcha Real y la Marsellesa.

Consagración del Obispo de Pamplona

El domingo, en Pamplona, fué consagrado por el Nuncio de Su Santidad, monseñor Tedeschini, el Obispo de esta diócesis doctor don Manuel Arce.

Fué apadrinado por el presidente de la Diputación de Navarra.

Terminada la ceremonia de la consagración se celebró un banquete y luego hubo procesión.

El Nuncio regresó por la noche a Madrid.

Impresiones de Bolsa

Los Explosivos acentúan la cotización, abren a 1.316 y cierran a 1.322 al contado.

La tendencia general es francamente satisfactoria.

Las acciones del Banco Central, muy pedidas.

Los fondos del Estado, favorecidos; las ferroviarias menos negocio y muy pedidas las trasatlánticas.

En moneda extranjera predomina la tensión en francos y dólares.

Conferencias con nuestro corresponsal

Información de Barcelona

Movimiento del puerto

Buques entrados:
«Verode», de Rotterdam.
«Dunke», de Palma.
«Mahón», de Ibiza.
«Montetoro», de Mahón.
«Virgen de Africa», de Gandía.
Buques salidos:
«Magdalena R.», para Portillo.
«Marquesa», para Valencia.
«Mallorca», para Palma.
«J. J. Sister», para Valencia.

El crucero Internacional Mediterráneo

Ayer tarde, a la 1'30, empezó el Crucero Internacional Mediterráneo organizado por el Real Club Náutico, para yates de vela.

Presenció la salida numeroso público.

El «Cadarso» les sirve de guía.

El Pabellón japonés

Ayer mañana fué inaugurado el pabellón japonés en la Exposición.

Concurrieron al acto las autoridades locales, el ministro de Marina y el de aquella nación en España.

Visitaron todas las instalaciones y fueron obsequiados con un lunch.

Le entregaron al alcalde de Barcelona una artística figura de marfil.

Fiesta en el Pabellón de Suecia

Con motivo de ser el domingo el cumpleaños del Rey de Suecia, celebróse una fiesta en el pabellón de esta nación en la Exposición.

Asistió el ministro de Marina, el de Suecia, cónsul y colonia.

El ministro de Suecia pronunció un discurso diciendo que estaba satisfecho por la solemnidad del acto celebrado en honor de su Rey.

Después los asistentes fueron obsequiados con un lunch.

La Semana Navarra

En la tarde de ayer, a las 5'30, en la plaza del Pueblo Español, tuvo lugar la inauguración de la semana navarra.

Tomó parte el orfeón Pamplonés, y hubo bailes característicos de aquella región.

Asistió mucho público, y la fiesta resultó espléndida.

Esta tarde han continuado los festejos.

El Pabellón de Yugoeslavia

Esta tarde, a la una, ha quedado inaugurado el pabellón de Yugoeslavia en la Exposición.

Asistieron el ministro de este país y el cónsul, ministro de Marina señor García de los Reyes, autoridades locales y personalidades.

Pronunciáronse varios discursos y después visitaron todas las instalaciones.

Maniobras navales

Las fuerzas navales españolas fondeadas en la bahía de Rosas han efectuado un táctico en le que han tomado parte más de dos mil marineros.

Se aplaza hasta el día 27

A ruegos del Infante don Fernando se ha aplazado la inauguración de la iglesia de San Juan, que había de serio el próximo domingo.

La inauguración tendrá lugar el 27 de los corrientes.

Bendición de una bandera

El domingo se celebró el acto de dendecir y entregar la bandera del Somatén de Ilella Baja, con asistencia del capitán general y comandante general de los Somatenes.

El Patronato de la Habitación

Ha celebrado esta tarde una reunión, tomando, entre otros acuerdos, que el primero del próximo Julio ocupen los designados las viviendas de los dos grupos recientemente terminados.

Farmacéutico multado

Por acuerdo de la Junta provincial de Sanidad el gobernador civil ha impuesto una multa de cien pesetas a un farmacéutico por no llevar el registro de venta de estupefacientes en debida forma y no haber dado facilidades para llenar su cometido al inspector encargado de la inspección.

El Pabellón de Artes Gráficas Italianas

Esta mañana ha sido inaugurado el pabellón de Artes Gráficas italianas.

Asistieron las autoridades, ministro de Italia, cónsul de la misma nación y la colonia.

Pronunciaron discursos el ministro de Italia, el alcalde de Barcelona y el presidente de la Exposición señor marqués de Foronda.

De la estancia del ministro de Marina

El ministro de Marina, señor García Reyes, ha sido cumplimentado esta mañana por las fuerzas navales de la escuadra española que se encuentra fondeada en este puerto.

Luego visitó la Aeronáutica Naval, donde algunos alumnos realizaron vuelo.

Después almorzó en el Ritz.

Esta tarde ha sido invitado a un té a bordo del «Oscar II», que marchará con rumbo a Gibraltar.

El comandante del buque le ha dirigido un expresivo oficio manifestándole su gratitud por las atenciones que se le han dispensado en Barcelona.

El collar de una Princesa

Por la Jefatura superior de Policía se ha facilitado una nota en la que se hace constar que han sido reintegrados la mayor parte de los brillantes del collar de la Princesa de Austria doña Blanca de Borbón.

Vista causa

En la Audiencia se ha visto esta mañana la causa seguida contra Eduardo Requena, acusado de parricidio frustrado.

En Octubre de 1927 hizo dos disparos contra su esposa Mercedes Fernández Duro, a quien hirió gravemente y después volvió el arma contra sí, haciendo un disparo en la cabeza.

El procesado había perdonado a su mujer de un delito de adulterio.

La prueba ha sido favorable para el acusado, a quien el fiscal pide seis años de reclusión y la defensa aboga por la absolución.

Varias noticias

La baronesa de Viver organiza un festival en el Pueblo Español de la Exposición, a beneficio del monumento de la Raza.

—El jefe de la Unión Patriótica ha dirigido una comunicación al alcalde felicitando en su nombre a Barcelona por el éxito de la Exposición.

En la plaza del Pueblo Español ha dado un concierto el orfeón de Pamplona, siendo aplaudidísimo.

—Se encuentran en Barcelona, con motivo de la Exposición, 120 turistas suecos.

—Se ha dictado sentencia en la causa seguida por alzamiento de bienes.

Se condena a Colomer, a José y Lorenzo Mir, a la pena de tres años de reclusión. A los restantes y mancomunadamente con éstos, se les sentencia la devolución de 6.600 libras a la casa perjudicada.

De provincias

CAMION ARROLLADO POR UN TREN

Jerez. — En las proximidades de la estación de Cabeza, el tren expreso arrolló a un camión propiedad de Elías Guadir.

El chófer, José García Roger, resultó gravemente herido.

También sufrieron lesiones de importancia el mecánico yanqui Walke y el ingeniero francés Masier, que ocupaban el vehículo.

DESGRACIA

Zaragoza.—En el pueblo de Escatron, el niño de dos años Antonio Pons, hijo de un limonero, fué alcanzado por la polea de una de las máquinas y murió destrozado.

LANCHA QUE ZOZOBRA

San Sebastián.—La lancha motora «Ave-María», de la matrícula de Barcelona, zozobró ayer, pareciendo ahogados los marineros Angel Basterrechea, de 26 años, y Angel Antigua, de 52.

EL CAMPEONATO DE LAS AGUJAS

Vitoria.—Ayer ingresó en el Hospital la joven de 18 años Teresa Zabalina, que se había tragado seis agujas de coser.

Los médicos lograron extraerle cinco agujas.

La joven quedó hospitalizada, para ver si se consigue la extracción de la aguja que falta.

ACCIDENTE AUTOMOVILISTA

Ecija.—Un automóvil de la Compañía Telefónica Nacional, a causa de un falso viraje, volcó en las afueras de la población, resultando muerto el chófer Rafael Cerezo, que deja tres hijos.

También resultaron heridos dos empleados de la Compañía.

UN TORO DESMANDADO

Ecija.—El domingo se desmandó un toro bravo que arremetió contra varios transeuntes, dándoles tremendos revolcones.

El toro irrumpió en la terraza de un café que estaba lleno de público, sembrando la alarma general.

El soldado Manuel Correa, de la remonta, trató de acercarse al bicho y fué corneado por éste, que le causó una herida grave en el muslo derecho.

EXTRANJERO

UN AVION DE VIAJEROS CAE AL MAR

Calais.—Ayer mañana salió del aeródromo de Croydron un avión con once pasajeros, que cayó al mar a la altura de Sagens.

Un vapor de pesca recogió a los pasajeros.

El piloto del avión continuó con el aparato que flotaba a la deriva, hasta que fué auxiliado por otro pesquero, que le puso a salvo.

LA LUCHA RELIGIOSA EN MEJICO

Méjico.—El embajador de los Estados Unidos, señor Morrowh, interviene personalmente en las negociaciones entabladas para llegar a un acuerdo que ponga fin a las luchas enconadas entre la Iglesia y el Estado.

A dicho fin han conferenciado varias veces dicho diplomático y el presidente mejicno señor Portes Gil.

Se considera que estas negociaciones han llegado a un período crítico, debido a la oposición de algunos elementos interesados en que no se le concedan a la Iglesa ciertas prerrogativas.

OLA DE CALOR

Nueva York.—Continúa la ola de calor en la parte Norte de los Estados Unidos.

La temperatura es tan elevada que en dos días se han registrado doce casos de muerte por insolación.

INAUGURACION DE UN CONGRESO

Lisboa. — Ayer se inauguró el Congreso de antiguos combatientes, que fué presidido por ReisD'Ors.

EJERCICIOS AEREOS

Roma.—La escuadrilla de aviones militares italianos que realiza ejercicios por el Mediterráneo oriental, aterrizó ayer en Falero.

EL JAPON Y EL DESARME

Londres.—El presidente del Consejo de Ministros del Japón ha manifestado que su país está dispuesto a favorecer todo movimiento encaminado a la reducción de armamento naval.

HUELGA IMPORTANTE

Bombay.—La opinión pública se muestra muy inquieta ante la duración de la huelga de los obreros de las hilaturas, por la grave situación que este paro produce.

El Gobierno activa las gestiones para llegar a una pronta solución del conflicto.

BRIAND HA LLEGADO A PARIS

París.—De regreso de la reunión celebrada en Madrid por el Consejo de la Sociedad de Nacones, llegó ayer a París el señor Briand, acompañado de los delegados franceses y del señor Jiñones de León.

EN HONOR DE LOS TRIPULANTES DEL «PAJARO AMARILLO»

París.—Los aviadores Assoland, Lefevre y Lotti, tripulantes del avión «Pájaro Amarillo», fueron recibidos ayer en el Aero Club, que les obsequió con un lunch para conmemorar su feliz travesía del Atlántico.

CARRERAS CICLISTAS

Monlery.—En la prueba del campeonato ciclista francés, el corredor Marcel Pibot se clasificó en primer lugar.

LA CONFERENCIA HOOVER-MAC DONALD

Nueva York.—La prensa en general, refiriéndose a la anunciada entrevista entre los señores Hoover y Mac Donald, la estima de gran interés para los dos países.

VOLCAN EN ERUPCION

Tokío. — El volcán Conayasaky entró ayer mañana en franca erupción.

Con tal motivo la alarma entre los habitantes de los pueblos enclavados en las proximidades de aquel volcán, es indescriptible.

Por orden de las autoridades están siendo evacuadas todas las poblaciones allí emplazadas, pues la ola de lava avanza con ímpetu arrollador, destruyendo cuanto halla a su paso.

Las comunicaciones están interrumpidas.

No se tienen noticias de que hayan ocurrido desgracias personales.

FALLECIMIENTO DEL GENERAL WOOD

Nueva York.—El domingo falleció en esta capital el general Wood, que hasta hace pocotiempo dirigió el ejército inglés de salvación.

—

Londres.—La prensa inglesa en general dedica sentidas crónicas necrológicas a la memoria del general Wood, de cuya figura hace un merecido elogio.

CONCESION DE UNA MERCED

Nueva York. — El Gobierno ha acordado conceder una condecoración al señor Young por su acertada gestión al frente de los peritos financieros que recientemente han tratado en París del problema de las reparaciones.

Servicio bursátil

BOLSA DE BARCELONA

Ayuntamiento Valencia, 21 emisión, 88'50.
Nortes, 123'70.
Alicantes, 00'00.
Andaluces, 74'50.
Gran Metro, 00'00.
Transversal, 58'25.
Trasmediterráneas ord., 00.00.
Trasatlánticas estamp., 00'00.
Asland, 00'00.
Explosivos, 1.315'00.

BOLSA DE BILBAO

Sota y Aznar, 00'00
Siderúrgica Mediterráneo, 128'00.
Minas del Rif, 585'00.
Resinera, 58'00.
Papelera Española, 00'00.

Los mercados fruteros al día

Londres, 17, 8'20 noche.

Ofrecido en la subasta de hoy parte del cargamento del vapor «Jorge Anthony». La demanda era bantante lenta, manteniéndose los precios sin cambio.

Naranjas Bernas:
240s, de 16 a 17.
300s, de 16 a 18.
360s, de 17-6 a 19.
504s, de 16 a 18.
Tomate:
En general, de 18 a 27.
Mayoría, de 19 a 20.
Demanda regular.
Cebollas babosas:
Con una demanda muy floja se cotizaron las cajas ofrecidas de 4 a 4-6.

—

Liverpool 17, 9 noche.

Ofrecidos en la subasta de hoy los restos de la pasada.

Naranjas:
Ofrecidas 2.900 cajas.
Los límites de las cotizaciones fueron de 18 a 33.
Mayoría:
300s, de 25 a 27.
360s, de 25 a 27.
504s, de 31-6 a 32-9.
Tomate:
Ofrecidas unas partidas de Valencia y Gandía, que se cotizaron:
En general: de 19 a 23.

DE ALBACETE

VARIAS NOTICIAS

En la carretera de Casas de Juan Núñez volcó una camioneta, propiedad de don Santos López Gómez, a causa de un falso viraje. Resultaron heridos levemente tres pasajeros que la ocupaban.

—El Ayuntamiento ha aprobado las bases para proceder al arrendamiento de los servicios de evacuatorios establecidos en la plaza de Gabriel Lodares, Parque de Canalejas y Jardincillos de la Feria.

—Los locales que hasta hace poco tiempo han estado ocupados por la casa de Socorro serán habilitados para que instale sus servicios la Liga Provincial Antituberculosa, que se establecerá en ellos mientras construye su edificio en un solar de la calle de la Industria.

—Los teatros de la capital continúan la temporada cinematográfica, aprovechándose de que el tiempo todavía fresco, no impide a la gente recluírse en los coliseos.

—En el teatro Circo han proyectado la película «Cuál de los dos», interpretada por el célebre galán Adolfo Menjou, y la cómica «Novias a granel».

—En el Cervantes estrenaron «Mamá, déjame amar».

—Todos los sábados quedará establecida la temporada de verbenas que se celebrarán en los Jardinillos de la feria. También han sido fijadas las fechas en que se celebrarán conciertos nocturnos en el Parque de Canalejas.

—El popular cine al aire libre, que todos los años se celebra en el café Buenos Aires, también ha sido inaugurado y organiza funciones todas las noches, a pesar de que el tiempo no le es muy favorable.

—En el Ateneo Albacetense dará En el Ateneo Albacetense dará una conferencia el día 23 del actual el culto periodista don Rodolfo Llopis sobre tema aún no conocido.

—Se siguen recibiendo noticias de la provincia sobre los deplorables daños causados por las últimas tormentas. En Chinchilla también se han perdido algunas cosechas y todo el pueblo y el templo quedaron inundados. Las aguas destruyeron un almacén situado en La Fuensanta.

LA COMISION DE MONUMENTOS

La Comisión provincial de Monumentos, en su última reunión, ha acordado conceder un voto de gracias a la redacción de *El Boletín*, por el interés y acierto que han sabido darle y obteniendo felicitaciones de altas personalidades.

Haciendo uso de la autorización concedida, don Joaquín Sánchez participó que proseguirán las excavaciones de Pozo Cañada y además dió cuenta del estado de otros trabajos.

A propuesta de don Francisco Albiñana se remitirán varios ejemplares de el *Boletín* a la Diputación de Valencia.

EL CONCURSO DE CARTELES

El Ayuntamiento ha publicado las bases del Concurso de carteles anunciadores de nuestra Feria.

Los dibujos habrán de estar inspirados en el ambiente de Albacete, y tendrán un tamaño de 1'25 por 1'10 metros. Los carteles deberán llevar un lema y en sobre aparte constará el nombre del autor. El que resulte elegido por el jurado obtendrá un premio de mil pesetas.

Desde Enguera

Las curaciones por el método Asuero y las simulaciones

Señor Director de LAS PROVINCIAS.

Respetable Director: Con este título ha aparecido en *El Mercantil* del 16 del corriente una réplica firmada por don Andrés Sanchis Nadal, médico titular de Anna, a una de las noticias que he enviado y que apareció en el número de nuestro diario correspondiente al día 12, referente a dos casos de aplicación del procedimiento Asuero (como ha dado la gente llamar a la cauterización de los cornetes nasales), con evidente éxito, por el médico de dicha villa don José López Perales.

Perteneciendo yo a una familia en que abundan los médicos, fácil será creer el efecto y respeto cariñoso que profeso a todos los que ejercen esta difícil y humanitaria profesión, sean o no familiares míos, sintiendo verdadera pena al ver las rencillas, diferencias y bajos sentimientos que, con harta frecuencia, se manifiestan entre los distintos miembros de la clase médica.

Como corresponsal de nuestro diario, por ser de actualidad y por ser «rigurosamente cierta», envié la noticia de la notable mejoría, experimentada por los enfermos Vicente López Fito y doña Tomasa Montero, después de practicada la operación.

Estos dos casos «los he comprobado yo mismo» y he podido apreciar la terminante, rotunda diferencia del primero; y la relativa facilidad con que la señora Montero mueve ahora los miembros de la zona afectada de parálisis, y se la entiende la pronunciación de las palabras, con respecto a su anterior estado, hasta serle practicada la operación.

Hasta aquí la exacta veracidad de la noticia publicada por nuestro diario y de cuya autenticidad respondo absolutamente, de la misma manera que afirmo que antes de mandar una noticia la compruebo, con el fin de evitar posteriores discusiones siempre desagradables.

Y este es el caso presente, en que me sorprende verme aludido por el señor Sanchis Nadal, el cual, envolviendo sus verdaderos fines en una «supuesta candidez informativa», que tiene la «generosidad» de atribuírme, aprovecha la ocasión para exteriorizar la molestia que le ha producido el hecho de que su compañero señor López Perales tenga la actualidad que estos triunfos profesionales llevan consigo, «si actualidad» puede llamarse a un éxito que no sale fuera del reducido vecindario de Anna...

Debo hacer constar al señor Sanchis Nadal que el día en que practique algún hecho digno de conocerse, me apresuraré, con mucho gusto a publicarlo, con la exactitud y sinceridad que me caracteriza.

Agradeciéndole, querido Director, la publicación de la presente, queda suyo affmo. s. s. y amigo,

MANUEL ALBIÑANA SANZ

Enguera 17 de Junio 1929.

"Pepita Giménez"

Por Juan Valera

Edición de lujo: veinte láminas de color, admirablemente ejecutado.

PRECIO, 30 PESETAS

Todos los amantes de la buena literatura deben de adquirir esta edición, verdadero homenaje al insigne Valera.

Ministerio de Educación, Cultura y Deporte

BILLAR

HOMENAJE AL CAMPEON DE ESPAÑA DON JOAQUIN RICO

El domingo tuvo lugar en el restaurant de los Jardines del Real el banquete con que la Asociación Valenciana de Billar obsequia al campeón nacional señor Rico, por su reciente triunfo de Barcelona.

Asistieron numerosos comensales y con ello y con el menú, que en honor a la verdad fué de la esplendidez a que nos tiene acostumbrados el Reina Victoria, bastó para que triunfaran la alegría y el fino humor.

Presidió el campeón señor Rico, sentándose a su derecha el presidente del Ateneo Mercantil don Rafael Berttoloty y el campeón de chapó don Vicente Garrido, y a su izquierda, don Eugenio Miquel y don Francisco Beút, presidente y secretario, respectivamente, de la A. V. de B.

Al descorcharse el champañ, ofreció el baquete el señor Miquel, quien con frases cálidas y elocuentes glosó la figura del homenajeado. También el señor Berttoloty hizo uso de la palabra, siguiéndole don Fernando Cuesta, muy oportunamente. El señor Rico dió las gracias por el acto que se le dedicaba e hizo votos por la prosperidad del deporte billarístico, terminando tan simpático acto con un concierto por el eminente pianista y «as» carambolista señor Albalat, quien para final ejecutó el Himno Regional, que fué escuchado de pie y dentro del mayor silencio.

Reiteramos nuestra felicitación a la Asociación Valencia de Billar y muy especialmente al campeón señor Rico, y agradecemos a los señores Miquel y Berttoloty las frases cariñosas que dedicaron a la prensa valenciana. Esta estuvo representada por los señor Meseguer, de *Diario de Valencia*; Sellarim, de *El Mercantil Valenciano*, y Murcia, por LAS PROVINCIAS.

Se recibieron y leyeron varias adhesiones, una de ellas muy expresiva del marqués de Sotelo, quien no pudo asistir al acto por haber tenido que asistir a otro de Torres-Torres.

CRONICA RELIGIOSA

SANTOS DE HOY.—Santos Efrén, Marco, Marceliano, Ciriaco, Paula, Leoncio, Eterio, Amancio, Marín, Isabel y Calayeso.

Rito doble; color blanco; misa de San Efrén.

CUARENTA HORAS.—Continúan en la iglesia de Santa María de Jesús.

Se descubre a las siete y se reserva a las ocho y media de la tarde.

ADORACION NOCTURNA.—Corresponde al turno de Santa Teresa de Jesús.

SANTOS DE MAÑANA.—Santos Juliana de Falconieri, Gaudencio, Culmacio, Gervasio, Protasio, Ursicino, Zósimo y Bonifacio.

Rito doble; color blanco; misa de Santa Juliana de Falconieri, virgen.

CUARENTA HORAS.—Terminan en la iglesia de Santa María de Jesús.

Se descubre a las siete de la mañana y se reserva a las ocho y media de la tarde.

ADORACION NOCTURNA.—Corresponde al turno de San Francisco de Asís.

CULTOS PARA MAÑANA

A Nuestra Señora del Perpetuo Socorro:

Novenario:

En la iglesia del Temple, a las siete, ocho y nueve, misa de Comunión, ejercicio de la novena y gozos.

Por la tarde, a las seis, ejercicio mayor, estación, rosario, sermón por el reverendo Padre Leoncio López Armentia, redentorista de la Pontificia de Madrid, ejercicio de la novena, reserva y gozos.

—En la iglesia de la Sangre, a las siete de la tarde, con exposición, trisagio, sermón por el muy ilustre señor doctor don Juan Benavent, canónigo de San Bartolomé, reserva e himno final.

Al Sagrado Corazón de Jesús:

Novenario.—Continúa:

En la parroquia de San Andrés, a las 6'45 de la tarde, con exposición, trisagio, sermón por el muy ilustre señor doctor don Rogelio Chillida, canónigo magistral, reserva, Gozos y plegaria.

Mes.—Continúa:

En San Esteban, a las ocho, misa de Comunión general con órgano y letrillas, meditaciones propias y Gozos.

En San Andrés, a las ocho y a las once, misa con exposición y ejercicio.

En Santo Tomás, a las ocho, con misa y ejercicio.

En San Lorenzo, a las seis y media y a las ocho, con misa y ejercicio.

En San Miguel y San Sebastián, a las siete, misa de Comunión y ejercicio.

En San Nicolás, a las seis y a las ocho, misa y ejercicio.

En Santa Catalina y San Agustín, a las siete y media, misa y ejercicio.

En Santo Domingo, a las ocho, misa y ejercicio.

En la Casa Natalicia de San Vicente Ferrer, a las nueve, con misa de Comunión, y por la tarde, a las siete y media, con exposición.

En San Martín, a las once, con exposición.

En los Santos Juanes, a las 7'30, misa de Comunión y ejercicio.

En el Salvador, a las ocho, con misa y ejercicio.

En el Pilar y San Lorenzo, a las 7'30, misa con exposición y ejercicio.

En el Colegio Imperial de Niños Huérfanos de San Vicente Ferrer, a las ocho, con misa.

En la Compañía, a las seis y a las siete y media y por la tarde a las seis.

—En la iglesia de los Padres Dominicos, mañana día 19 la Asociación de Nuestra Señora del Milagro tendrá misa de Comunión, con motetes, y a las ocho y media el ejercicio de las Lágrimas de la Virgen.

PUBLICACIONES

«LA SEMANA DEL AUTOR»

A Eduardo Buil le corresponde «La Semana del Autor» comprendida entre los días 15 y 21, durante la cual estarán a la venta en los kioscos sus obras teatrales «El tenorio del carrer», «Les dos chermanes», «Rosa de Valencia», «La indigna farsa», «El ganchó», «No et fies de l'aigua mansa» y «El so Rafel torna a Valensia».

El poner a la venta por una semana las obras de cada autor, tiene por objeto, que puedan surtirse de ellas quienes deseen adquirirlas sueltas, lo que no podrán hacer después del plazo señalado, por pasar a formar parte de los tomos de «Galería de Obres Valencianes».

«REFRANER VALENCIA»

Se ha puesto a la venta el octavo cuaderno de «Refraner valencià».

«REVISTA DE HIGIENE Y TUBERCULOSIS»

La *Revista de Higiene y de Tuberculosis*, que dirige el doctor J. Chabás, dedica su reciente número a la cirugía de la tuberculosis pulmonar, con trabajos de los doctores Eizaguirre, Mañas, Curti, Romaguera, Casalps, Sanz y muchos más.

Nada menos que 27 fotograbados ilustran su texto.

La información completísima sobre pneumotorax, frenicotomía, etc., firmada por los doctores Chabás, Orts y París; la referente a la vacunación antituberculosa; la de infecciones especialmente el ozena, y otros originales completan ese número, en cuyo Boletín se insertan varios estudios de higiene, de alimentación, etc.

Como de costumbre enumera las muchas revistas que transcriben sus trabajos.

De enseñanza

EXAMENES

En el Instituto Nacional de Segunda Enseñanza de Valencia se verificarán hoy martes 18 del actual los siguientes exámenes:

A las ocho y media de la mañana: Exámenes de Ingreso, aspirantes, números 381 al 430.

A las ocho y media de la mañana: Grupo de Elementos de Aritmética y Geometría, libres, continúa.

A las ocho y media de la mañana: Asignatura de Historia Natural, enseñanza libre, continúa.

A las diez de la mañana: Nociones de Geografía e Historia Universal, enseñanza libre, números 1 al 80.

A las diez de la mañana: Asignatura de Historia de la Literatura Española, enseñanza libre, continúa.

A las diez de la mañana: Asignatura de Deberes éticos y cívicos y Rudimentos de Derecho, enseñanza libre, continúa.

A las once de la mañana: Geografía e Historia de América, enseñanza libre, números 1 al 40.

A las once de la mañana: Asignatura de Terminología Científica, enseñanza libre, números 161 al 200 inclusive.

A las tres de la tarde: Elementos de Geometría, enseñanza libre.

A las tres y media de la tarde: Grupo de Nociones de Física y Química, enseñanza libre.

A las cuatro de la tarde: Asignatura de la de Francés, enseñanza libre, número 1 al 20.

A las cinco de la tarde: Geografía e Historia de España, libres, números 1 al 40.

A las cuatro y media de la tarde: Lectura de clásicos españoles, continúa, alumnos libres.

OPOSICIONES LIBRES AL MAGISTERIO

Ayer actuaron los siguientes opositores:

Maestras:

Número 136. Cándida Pérez, 22, 26 y 95.
137. Carmen Perales, 30, 25 y 95.
138. María Arbona, 22, 20 y 95.
138. Isabel Puig, 17, 16 y 65.
139. Filomena Puig, 20, 18 y 65.
140. Angelina Santolaria, 25, 25 y 70.
141. Manuela García, 20, 26 y 80.
142. Virgilia Moril, 20, 22 y 85.
143. Vicenta Chelet, 25, 25 y 80.
144. Concepción Ibáñez, 22, 25 y 60.
145. Milagro Moltó, 25, 25 y 90.

Hoy, a las cuatro, continuarán los ejercicios.

SECCION ADMINISTRATIVA

A don Aniceto Villalba, maestro de Ademuz, le han sido concedidos tres meses de licencia.

—Don Lisinio Aliaga ha sido nombrado maestro interino de Ademuz.

—Ha sido desestimado, por falta de documentos, el expediente de subvención incoado por don Bernardo A. López.

—La sección ha solicitado de los maestros de Zarra, Collado, Campoarriba, Torrebaja Torrealta, Turís, Jaraco, Barcheta, Enova, Rafelguaraf, Liria, Los Cojos, Algar, Puerto de Sagunto, Alcublas, Villar, Alcira, Favareta, Ayora, Navarrés, Játiva, Plá, Requena, Portaceli, Sollana, Benetúser y Mislata, el envío de inventario del material para unir al presupuesto.

—A la Dirección del ramo se envía una relación de las maestras de la categoría de 4.000 pesetas que ejercen en esta provincia.

—Se remite a la sección de Alicante, una certificación de descuentos relativa a don Juan Iturralde.

Por real orden de 5 del actual ha sido destinado a prestar servicio en esta sección, el que lo es de la de Teruel, don Manuel Garrigós Navarro, oficial de Administración de segunda clase del Ministerio de Instrucción pública.

—Se devuelve informada a la Dirección general la instancia de doña María del Carmen Paulo y Bondía, maestra de Benifayó, solicitando se le conceda la excedencia ilimitada por haber obtenido por oposición una plaza de inspectora de Primera enseñanza.

—Igualmente se remite de nuevo con la documentación reclamada, el expediente del director del colegio Hispanofrancés de Valencia, solicitando subvención.

—Se remite al profesor de la Normal, señor Cosín, para informe del tribunal de oposiciones a la Dirección de la graduada de niños Cervantes, de Valencia, el expediente instruído en virtud de reclamaciones formuladas contra dichas oposiciones por el maestro de Valencia, señor Seda Belén.

—Se da traslado al alcalde de Chiva de los reparos en el expediente de graduación de las escuelas de niños de aquella localidad.

—Para completar expediente en solicitud de subvención incoado por la superiora del colegio del Sagrado Corazón de Jesús, establecido en la calle de Vicente Dualde, de esta capital, se reclaman varios documentos.

CAJA DE AHORROS

y Monte de Piedad de Valencia

Operaciones verificadas en la semana del 10 al 15 de Junio de 1929:

Caja de Ahorros:

1.210 imposiciones en libreta con interés, de las cuales 108 han sido de nuevos imponentes; 82 ídem a plazo fijo; 12 ídem en libreta sin interés; 965 reintegros de cantidades impuestas.

Monte de Piedad:

1.630 préstamos facilitados sobre ropas y alhajas; 5 ídem sobre fincas; 1 ídem sobre efectos públicos; 1.515 ídem cancelados; 512 ídem renovados; 34 entregas a los interesados por restos de almoneda.

Las expresadas operaciones han producido una entrada en caja de 903.907'10 pesetas y una salida de 922.028'45.

SECCION COMERCIAL

Vida marítima

17 Junio de 1929.

BUQUES ENTRADOS

«Alcira», inglés, de Palermo, con cargo general, de Hamilton.

«Lillemor», noruego, de Palamós, con cargo general, de Gimeno.

«Frutero», español, de Sete, con cargo general, de Lloret.

«Montevideo», español, de Barcelona, con cargo general, de la Trasatlántica.

«Catania», alemán, de Palermo, con cargo general, de Baquera.

«Betis», español, de Barcelona, con cargo general, de G. Petit.

«Cabo Tres Forcas», español, de Alicante, con cargo general, de G. Nogués.

«Cabo Carvoeiro», español, de Alfaques, con cargo general, de G. Nogués.

«Cabo Quintres», español, de Barcelona, con cargo general, de G. Nogués.

«Iratí», español, de Barcelona, con cargo general, de Sota y Aznar.

«Hellen», noruego, de Tarragona, con cargo general, de Camoin.

VELEROS ENTRADOS

«M. Taberner», español, de Barcelona, con cargo general, de A. Fos.

«Canalejas», español, de Palma, con cargo general, de A. Fos.

«T. Garcerá», español, de Barcelona, con cargo general, de A. Fos.

BUQUES SALIDOS

«Montevideo», español, para Buenos Aires, con cargo general, de la Trasatlántica.

«Betis», español, para Gandía, con cargo general, de G. Petit.

«Cabo Tres Forcas», español, para Barcelona, con cargo general, de Nogués.

«Cabo Carvoeiro», español, para Bilbao, con cargo general, de Nogués.

«Cabo Quintres», español, para Pasajes, con cargo general, de Nogués.

«Iratí», español, para Bilbao, con cargo general, de Sota y Aznar.

«Chloris», inglés, para Tarragona, con cargo general, de Sacki.

«Alcira», inglés, para Dublin y Belfast, con cargo general, de Gimeno.

VELEROS SALIDOS

«Carmencita», español, para Cullera, con cargo general, de A. Fos.

«R. Ballester», español, para Altea, con cargo general, de A. Fos.

EN RADA

«Castellón», con carbón.

«Sac V», con fosfato.

«Gerda», con madera.

BUQUES DESCARGANDO

«Nicolaos Zafirakis», trigo, de Müller.

«Dimitrio N. Bogiazides», trigo, de Reali.

«Conde de Zubiria», carbón, de N. Crespo.

«M. Arnús», carbón, de La Roda.

«Hallmor», trigo, de Müller.

«Alcanza», cargo general, de Reali.

CUADRO PROBABLE DE BUQUES A LA CARGA PARA EL DIA 18

«Celta», para Bristol y Cardiff.

«Cabo Espartel», para Nueva York, de Nogués.

«J. Johanna», para Londres, de Gimeno.

«Catania», para Hamburgo, de Baquera.

«Pinzón», para Londres, de Mac Andrews.

«Manchurian», para Manchester y Liverpool, de Gimeno.

«Kristine I», para Manchester, de F. Lis.

EN DIQUE

Ninguno.

EN REPARACION

«Miguel Primo de Rivera».

«Soller».

Los precios del arroz

Nota de las operaciones de arroz cáscara realizadas en esta Lonja municipal en el día 15 del corriente:

6.477 kilos, a 32 pesetas.
3.388 kilos, a 33 pesetas.
7.425 kilos, a 33'50 pesetas.
4.011 kilos, a 34.
20.932 kilos, a 35 pesetas.
4.130 kilos, a 45'50 pesetas.
12.740 kilos, a 36 pesetas.
5.815 kilos, a 36'50 pesetas.
69.094 kilos, a 37 pesetas.
40.206 kilos, a 38 pesetas.

Nuestras frutas en el extranjero

La naranja valenciana

Londres 12.

Otra vez ofrecióse buena proporción de naranjas Bernas, pero el mercado naranjero se encuentra actualmente bastante deprimido y por consiguiente hay poca demanda, retirándose, con este motivo, muchos lotes.

Registróse una nueva baja en las cotizaciones.

Medias cajas:
240, de 11'6 a 18'6.
300, de 13 a 20.
360, de 13 a 19.
504, de 12 a 15'6.

Denia y Valencia (Bernas):

Medias cajas:
240, de 12'6 a 21; mayoría, de 16 a 17.
300, de 13 a 22; mayoría, de 16 a 18.
360, de 14 a 21; mayoría, de 18 a 20.
504, de 12'6 a 18; mayoría, de 16 a 17.

Valencia (bloods):

Medias cajas:
240, de 12'6 a 26; mayoría, de 16 a 17.
300, de 14 a 24; mayoría, de 16 a 17.
360, de 15 a 22; mayoría, de 16 a 17.
504, de 13 a 20; mayoría, a 16.

Naranjas de Murcia:

Demanda lenta.

Medias cajas:
240, de 15 a 42.
300, de 16 a 37.
360, de 17 a 35.
504, de 17 a 32.

Liverpool 12.

En la subasta de esta fecha se ofrecieron 16.634 bultos naranja por los vapores «Pelayo», «Aralar-Mendi» y «Lima Maru». La demanda fué bastante lenta, cotizándose como sigue:

Primera condición:
300s, de 16 a 28'6.
360s, de 17'6 a 27'6.
504s, de 18'6 a 30.

Mayoría:
300s, de 20 a 20'6.
360s, de 19 a 20.
504s, de 19 a 20'6.

Segunda condición:
300s, de 16'9 a 20.
360s, de 17'6 a 19'9.
504s, de 17'9 a 20.

Mayoría:
300s, de 18 a 18'3.
360s, a 19.
504s, a 19.

Tercera condición:
300s, de 12 a 16'6.
360s, de 13'3 a 18'6.
504s, de 13'3 a 18'6.

Cebollas:

Ofrecidas 173 cajas por el vapor «Pelayo».
5s, a 10.
6s, a 8'9.
Mercado firme.

Noticias bursátiles

(Información del Banco de Bilbao)

BOLSA DE MADRID

17 Junio de 1929.

INTERIOR 4 POR 100

Series F, E, D, 74'70; C, B, A, 74'75; G y H, 74'50.

EXTERIOR 4 POR 100

Series F, E, D, 86'25; C, 87'15; B, 87'25; A, 87'75.

AMORTIZABLE 4 POR 100

Series F, 72'50; E, 72'55; D, 72'55; C, B, A, 72'50.

AMORTIZABLE 5 POR 100, 1928

Series C, B, A, 91'50.

AMORTIZABLE 5 POR 100, 1926

Series C, B, A, 102.

AMORTIZABLE 5 POR 100 1927, CON IMPUESTO

Series D, C, B, A, 89'50.

AMORTIZABLE 5 POR 100 1927 SIN IMPUESTO

Series F, E, D, C, 102; B, A, 102'05.

AMORTIZABLE 3 POR 100, 1928

Series F, E, D, C, B, A, 72.

AMORTIZABLE 4 POR 100, 1928

Series F, E, D, 89'85; C, B, A, 89'75.

AMORTIZABLE 4'50 POR 100, 1928

Series F, E, D, C, B, A, 93'25.

FERROVIARIA 5 POR 100

Series C, 101'15; B, 101'10; A, 101'25.

FERROVIARIA 4'50 POR 100

Series C, B, A, 92'60.

Banco Hipotecario Español: Cédula 4 por 100, 93; 5 por 100, 99'90; 6 por 100, 111'50.

ACCIONES

Banco de España, 592.
Banco Hipotecario, 529.
Banco Central, 212.
Banco Hispano-Americano, 224'50.
Eléctrica Madrileña, 150.
Telefónica, 105'10.
Tabacalera, 236'50.
Azucareras ordinarias, 66.
Alicantes, 563.
Nortes, 617.
Explosivos, 1.256.
Metropolitano Alfonso XIII, 181.
Río de la Plata, 240.
Petróleos, 141.

OBLIGACIONES

M. Z. A. primera hipoteca 3 por 100, 340'75; Serie I 6 por 100, 103'75.
Norte primera serie 3 por 100, 73'50.

MONEDA EXTRANJERA

Madrid: Francos, 27'50; libras, 34'04; dólares, 7'02.

Barcelona: Francos, 27'60; belgas, 19'50; suizos, 135'25; libras, 34'08; dólares, 7'025; liras, 36'90.

DEL COLEGIO OFICIAL DE CORREDORES DE COMERCIO DE VALENCIA

Francos, 27'55.
Francos belgas, 19'55.
Francos suizos, 135'15.
Liras, 36'80.
Libras, 34'08.
Dólares, 7'015.
Marcos oro, 1'685.

Desde Puebla Larga

CELEBRANDO EL TRIUNFO

En la suntuosa morada de nuestros buenos amigos, residentes en Valencia, don Manuel Fuster, prestigioso odontólogo, y doña Adelina Juan Andreu, ha habido improvisada fiesta, pues apercibidas sus numerosas amistades de su estancia en ésta, les han significado sus parabienes por el feliz resultado en los exámenes del quinto curso de piano, en el Conservatorio de Música, acabados de celebrar, y en los que su bella hija, la experta señorita Adelina, ha obtenido de nuevo la envidiable calificación de sobresaliente.

Los dueños de la casa, agradecidos a la distinción, han obsequiado con exquisito lunch a sus amables visitantes, entre los que figuraban las autoridades locales.

RASGO DE HONRADEZ

Lo ha dado hoy domingo, en las primeras horas, el alguacil de este Ayuntamiento, Desiderio Piera, quien al encontrarse en la vía pública cierta cantidad en metálico, se ha apresurado, de motu propio, a anunciarlo por bando, apareciendo al poco de pregonarlo, su dueña doña Nieves Victoria Bolinches, incautándose del efectivo extraviado en la calle Mayor.

MEMORIA DEL AYUNTAMIENTO

Ha despertado general interés tan elocuente documento, acreditativo de la honrada gestión municipal, distribuído profusamente, siendo incontables las felicitaciones que de dentro y fuera viene recibiendo nuestra digna Corporación.

EL CORRESPONSAL

16-VI-929.

Desde San Juan de Enova

LUCIDAS FIESTAS Y FERIA

Es grande la animación que reina en este vecindario, quien se dispone a celebrar con toda solemnidad las tradicionales feria y fiestas, que empezarán el 23 del corriente con la dedicada al Santísimo Cristo de la Agonía.

Al amanecer habrá volteo general y gran «despertá» con la quema de centenares de morteretes. A las diez, misa solemne a toda orquesta, en la que por nutrido coro de voces se cantará la «Te Deum Laudamus», de Perossi, estando encargado del panegírico nuestro celoso cura párroco don José Granell.

Por la tarde, pasacalle por la banda Unión Musical, de Manuel, y luego lucida procesión.

Por la noche la mencionada música dará un brillante concierto en la plaza del Progreso, terminado el cual se quemará artística traca de colores.

Día 24.—Festividad de San Juan Bautista, Patrón del pueblo. Al amanecer, volteo general y gran «despertá». A las siete, pasacalle. A las diez, solemnísima misa, cantándose la «Pontificalis», de Perossi; ocupando la Cátedra Sagrada el culto reverendo Padre don Ernesto Vellvé Bueno, de las Escuelas Pías de Valencia. Al levantar a Dios y terminar la función religiosa, así como a medio día, se dispararán sendas tracas.

Por la tarde, concierto por la referida música. Al anochecer, grandiosa procesión, disparándose una bonita y kilométrica traca de colores al entrar la venerada imagen en el templo.

A las 23, selecto concierto por la banda supradicha, finalizando con la quema de una soberbia y hermosa traca de colores.

Los vecinos todos de este simpático pueblo, queriendo dar fe plena de su higiene y aseo—de conformidad con las normas trazadas por nuestros eximios gobernantes—han rivalizado en el blanqueo de sus fachadas y colocación de aceras con ayuda en esta última reforma urbana del digno Municipio que nos rige.

REGISTRO CIVIL

Matrimonios, nacimientos y defunciones del día 14:

DISTRITO DEL MAR

Nacimientos: Varones, 3; hembras, 1.

Defunciones: María García Garcés, de 8 meses, Espada, 10, de congestión pulmonar; María Cambra Balaguer, de 83 años, Carles, 26, de enteritis.

DISTRITO DEL MERCADO

Nacimientos: Varones, 3; hembras, 1.

Defunciones: Fernando Aleixandre Tarazona, de 71 años, Pi y Margall, 96, de arterioesclerosis; Francisca Romero Monterde, de 80 años, Planes, 26, de hemorragia cerebral.

DISTRITO DE SAN VICENTE

Nacimientos: Varones, 4; hembras, 1.

Defunciones: Francisca Sanmarino Casaña, de 32 años, Arte Mayor Seda, 5, de carcinoma; Joaquín Gimeno Gimeno, de 58 años, Lepanto, 15, de arterioesclerosis; Francisco Robellato Bosch, de 38 años, Hermanas Misericordia, de enteritis crónica.

DISTRITO DE SERRANOS

Matrimonios: Ramón Tudela con María Ariño.

Nacimientos: Varones, 1; hembras, 1.

Defunciones: Magdalena Royo Jordán, de 9 meses, Alta, 21, de vancitos; Luis Rosales Oralta, de 41 años, camino de Barcelona, 115, de enteritis tuberculosa.

Total: Matrimonios, 1; nacimientos, 15; defunciones, 9.

* * *

Matrimonios, nacimientos y defunciones del día 15:

DISTRITO DEL MAR

Nacimientos: Varones, 1; hembras, 2.

Defunciones: Ninguna.

DISTRITO DEL MERCADO

Matrimonios: Isidro Peris con Pilar Piñón; Vicente Asensi con Elvira Navarro; Felipe López con Carmen Juliá.

Nacimientos: Varones, 3; hembras, 3.

Defunciones: Juan Navarro Peris, de 42 años, Cirilo Amorós, 10, de insuficiencia cardio renal; María García Solares, de 70 años, Carrera de San Luis, traste 8, de hemorragia cerebral; José Gracia San Agustín, de 7 meses, En Pardo, 7, de heredosífilis; Enrique Giner Torres, de 92 años, Salinas 5, de hemorragia cerebral.

DISTRITO DE SAN VICENTE

Matrimonios: Vicente Aviñó con Carmen Mandingorra; Ramón Piñeiro con Concepción Mañez; Pascual Motet con Catalina Rollán.

Nacimientos: Varones, 3; hembras, 2.

Defunciones: Luis Reig Ferrero, de 68 años, Fresquet, 36, de miocarditis; Josefa Linares Goig, de 82 años, Encarnación, 30, de bronconeumonía; José María Mata Gimeno, de 7 meses, Segunda Travesía Angel Guimerá, M M, de gastro enteritis; Primitiva Sáez Olarte, de 18 años, Hospital provincial, de tuberculosis peritoneal.

DISTRITO DE SERRANOS

Matrimonios: Ramón Andrés con Amparo Almenar.

Nacimientos: Varones, 2; hembras, 1.

Defunciones: Ninguna.

Total: Matrimonios, 7; nacimientos, 17; defunciones, 8.

Apartado de LAS PROVINCIAS 139

Fundada 1752.

Cuando Quiera Vd. Píldoras, tome las de Brandreth

Puramente Vegetales.

Siempre Eficaces.

Curan el Estreñimiento Crónico.

Las Píldoras de BRANDRETH, purifican la sangre, activan la digestión, y limpian el estómago y los intestinos. Estimulan el hígado y arrojan del sistema la bilis y demás secreciones viciadas. Es una medicina que regula, purifica y fortalece el sistema.

Acerque el grabado á los ojos y verá Vd. la píldora entrar en la boca.

Para el Estreñimiento, Vahidos, Somnolencia, Lengua Sucia, Aliento Fétido, Dolor de Estómago, Indigestión, Dispepsia, Mal del Hígado, Ictericia, y los desarreglos que dimanan de la impureza de la sangre, no tienen igual.

DE VENTA EN LAS BOTICAS DEL MUNDO ENTERO.

Fundada 1847.

Emplastos de Allcock Marca Aguila

(737) Remedio universal para dolores.

Donde quiera que se sienta dolor aplíquese un emplasto.

Agentes en España—J. URIACH & Ca., BARCELONA

Camas-Darás Doradas, niqueladas y de hierro. Despacho: Arzobispo Mayoral, 13. Fábrica: Almas, 10-Teléfono 606

LOLA GONZALEZ

Bordadora a mano y máquina :: Ajuares novia

Trabajo fino :: Se hace y borda malla

ESPINOSA, 4, 3.º ::: Llamar al timbre

MATALADILLAS MENCHETA

El más eficaz para destruir las LADILLAS y demás parásitos; basta una sola fricción. De venta en todas las farmacias, y en la del autor, calle de SAN VICENTE, 148

A los calvos

La calva para una persona joven es antiestética y afea la fisonomía, y para el viejo la molestia de estar siempre constipado, se evita usando los bisoñés que fabrica Ricart, peluquero de París, especialista en PELUCAS y BISOÑES, lo más perfecto, no se conoce que llevan postizo.

Peluquería Francesa, plaza de Cajeros, 8.

Cinematografía

Vendo máquina de impresionar, otra de positivos, todos los ensores del laboratorio, por la cuarta parte de su valor.

Calle Zaragoza, 17, Valencia.

Subasta

El día 20 del corriente mes de Junio, a las once horas de la mañana, se subastará y rematará, si la postura fuese aceptable, en la notaría de don Pascual Soriano Roca, calle del Conde de Montornés, número 2, de esta ciudad, y con intervención del corredor colegiado don José Mirapeix Sanmartín, que tiene su despacho en la calle de Don Juan de Villarrasa, número 19, entre suelo izquierda, de 9 a 11 quien facilitará cuantos datos interesen de la finca siguiente:

Un campo de tierra huerta con riego de la acequia de Moncada, de cabida 19 hanegadas y 196 brazas; lindante: por Norte, tierras de don Vicente Miralles, senda camino en medio; por Sur, las de la viuda de don Manuel Sanmartín, don Pascual Puchades y don Onofre Sancho, senda camino en medio; por Este, las de don Juan Sanmartín y don Onofre Sancho, camino en medio, y por Oeste, con otras de don José Gil del Castillo.

Los títulos y el pliego de condiciones se hallan de manifiesto en la referida notaría.

En Alberique

se vende o alquila un gran local propio para industria, con un gran salto de agua y su correspondiente turbina y tiene más de mil metros de cubiertas, gran patio y corral; habitaciones para la dependencia y habitación para los dueños, con todas las comodidades y agua potable. Razón en Alberique, en el mismo local, denominado Molino de la Villa, 12, donde lo enseñarán, y en Valencia, calle de Nicolás Factor, 7, 1.º

Se alquilan

dos plantas bajas independientes, propias para almacén, despacho o cosa análoga, en la calle de Hernán Cortés, núm. 3. Razón, en la misma.

Casas, pisos, bajos

Gangas: Casas toda Valencia y las afueras de todos los precios. Pisos y bajos todos sitios de todos los precios. Chalets todos sitios veraneo. Mucho capital para colocar compra-venta toda clase fincas. Tengo solares, masías, huertos naranjos todos sitios, arrozales, huertas. Admito administraciones. Propietarios: Deseo casas comprar todos sitios, todos precios. Aquí hay para todos gustos. Seriedad, confianza. Consultas gratis. Reserva.

Muñoz, corredor colegiado, Gobernador Viejo, 4, principal; despacho de nueve a una y de dos a cuatro. Teléfono 13.934.

MERENDERO DEL GÉNESIS

Se sirven paellas a la valenciana; se reciben encargos para bodas y bautizos; gran economía en los precios y un esmerado servicio.

Malvarrosa, J. P. - Tel. 31.842.

Atención

Vendo pisos nuevos, libres de inquilinos, de construcción admirable, con cuarto de baño y todas las comodidades, muy cerca de la estación del Norte.

Razón: Pelayo, 54, portería.

Venta

sin intervención de corredor, de una casa de cinco pisos, recién construída por administración, con hierro y cemento, situada calle de Jesús, letras J L. También se venden solares anexos a la misma.

Razón: Alberto López, P. S. Pablo, núm. 4, bajo.

PACKARD

Limousine 7 plazas, perfectísimo estado y a toda prueba. Tratar: Sorní, 23, principal derecha. Inútil intermediarios.

En casa particular

y tranquila, pues sólo son madre e hija, se desean dos caballeros con buenas referencias y estables, para todo estar o sólo para dormir.

Calle del Pilar, 9, segundo piso.

Subasta

Procedente de cierta testamentaría se subastará el día 25 del actual, a las once, en el despacho del notario don Salvador Romero, con intervención del corredor colegiado don Alfredo Villar Astruells, que vive en Murillo, 9, la finca siguiente:

UN EDIFICIO situado en esta ciudad, calle de la Beneficencia, núm. 16, compuesto de dos casas bajas una escalerilla con nueve habitaciones y desvanes habitados, y además otra puerta que da entrada al interior del edificio, donde hay dos escaleras que conducen a diez y seis habitaciones, ocho por cada lado.

La titulación y pliego de condiciones se hallan de manifiesto en dicha notaría y el corredor facilitará los antecedentes que se deseen.

URGE VENTA

planta baja y piso, junto o por separado; libres de inquilinos, situada frente al PUERTO DE VALENCIA.

Razón: Calle de Derechos, 41 papelería Joaquín Gimeno.

Se desean

personas para vender artículos a comerciantes y particulares en cada población; podrán ganar de 5 a 7 pesetas día, sin dejar ocupación. Escribir, remitiendo sello para respuesta, a Enrique de Prat, Cortes, 560, Barcelona.

Periódicos, 25 céntimos kilo

Vendo sobrantes de redacciones. M. Martínez, Cuarte, 167. Teléfono 14.333.

SE CEDE

una habitación a joven, estable o para verano.

Razón: Avenida de Victoria Eugenia, número 7.

SE ALQUILAN

pisos buenos y baratos con hermosas vistas, en la calle de Matías Perelló, letras M S, chaflán a Doctor Sunsi; finca nueva.

Fincas y pisos

Ofrezco numerosas fincas a la venta por todas las barriadas y ensanches de la capital, de todos los precios. Pisos vacíos, sin estrenar, con cuartos de baño, en la calle de Pelayo; precios de 13.500 a 15.500 pesetas; otros en Pi y Margall, 70.000; Alta, 8.000; Cuarte, 7.500; Jesús, 10.000 y 11.000; Matías Perelló, 8.000; Vivóns, de 8.000 a 10.500; Lepanto, de 6.500 a 7.000. Casas y chalets fuera de Valencia por todos los pueblos. Esta casa responde de la seriedad que emplea en sus asuntos. Despacho: calle de Castellón, R S, principal, de nueve a doce y de tres a seis; teléfono número 12.157.

Vendo pisos

de nueva construcción, con cuatro dormitorios, desde 9.000 hasta 12.000 ptas., entréganse las llaves en el momento de la escritura. Para tratar, calle continuación de Gonzalo Julián (frente al Grupo Balmes), letras V G, de once a una y de cinco a ocho tarde.

Pérdida

de un perrito perdiguero, blanco, con manchas encarnadas, rabo cortado, cicatriz tierna; atiende a «Biel». Se extravió el domingo por la tarde en la calle de la Concordia. Quien lo presente en el número 3 de dicha calle, se le gratificará espléndidamente.

STUDEBAKER

Big Six, cuatro puertas, casi nuevo. A toda prueba, verdadera ganga. Inútil intermediarios.

Para tratar: Pérez Escrich, 10, bajo.

Vendo

una casa en Játiva en buenas condiciones con derecho a 1/4 de pluma de agua Santa y un pozo de nacimiento, en la calle de Argentería, núm. 3. Razón en la misma, Francisco Enguér Noguera.

MUEBLES BARGUES

FANTASIA Y DEPURADO ESTILO A PRECIOS SIN COMPETENCIA

MUEBLES DE TODAS CLASES CAMA RECLAMO: 35 PESETAS

Fábrica: C. Azcárraga, 37

Teléfono número 14.602

Exposición y venta: Don Juan de Austria, 9 (frente al teatro Apolo) - VALENCIA - Teléfono 13.912

Pérdida

de un perro policía; responde al nombre de Tom. Dirigirse: calle de Alboraya, 8. Se le gratificará.

Bicicletas

Vendo dos casi nuevas y una de niña por pocas pesetas y garantizadas. Don Juan de Austria) 9 (casa de máquinas para coser.

Roma a la vista

De venta en esta Administración

ESTREÑIMIENTO

o constipación, aliento fétido, lengua sucia, laqueras, migrañas, náuseas, pesadez, mal gusto de boca, mareos, falta de apetito, acidez, exceso de bilis, rojeces, congestiones, almorranas, obesidad, etc., se curan y evitan radicalmente con las TABLETAS LUAN. Son fáciles de tomar, no exigen dieta, pudiendo tomarse en medio de las comidas, conservan limpio el intestino, evitan las infecciones gastro-intestinales, no irritan, no causan dolor, nunca perjudican y deben usarse siempre que haya necesidad de un buen laxante o purgante. Venta: A. Gamir, San Fernando, 34, Valencia, y principales farmacias de España y América.

Ministerio de Educación, Cultura y Deporte

Crónicas veraniegas

La temporada en Las Arenas

Ya empezó a vivir el veraneo en Las Arenas.

Ya el balneario «chic» ve formarse sus tertulias, que varían y se renuevan constantemente, dándole la animación característica de estos sitios escogidos.

Con buen acuerdo han sido este año abiertos todos los servicios antes que otros años, porque un establecimiento de la importancia de Las Arenas, con sus edificios tan bien instalados, y con el bellísimo pabellón en el mar (que no han sabido tenerlo parejo en otros grandes balnearios de lujo extranjeros), resulta el descanso de los valencianos.

En rigor Las Arenas no se habían cerrado en absoluto. En Valencia va entrando ya la costumbre del «sport» marino, y durante todo el año (pues el tiempo es casi siempre bonancible) se toman baños, no sólo por extranjeros sino también por gentes del país, a quienes los deportes o la higiene, o simplemente el gusto, les acostumbró al baño de mar constante.

Pero ahora son todos los servicios los que se han puesto en marcha, y son los que convierten Las Arenas en el esparcimiento, en el pulmón de Valencia...

Mejoradas las condiciones de nuestra playa, el baño es cada vez más apetecible.

Luego vienen las agradables tertulias en las «sombrillas» o en «las casetas», o en el pabellón sobre el mar. Por la mañana, la animación es grande, so pretexto del baño. Y por la tarde también, porque ya son muchas las familias que se han acostumbrado al baño vespertino.

Por otra parte las tertulias, las pequeñas expansiones familiares son de gran importancia, sobre todo si se quiere hallar sitio en que se pueda tomar sobre la arena baño de sol; para los niños es el sitio ideal Las Arenas, y la alegría de la gente menuda es manifiesta. ¿Cómo no ha de ser así, si hasta pintores tan famosos como Cecilio Plá, convierten el pabellón del mar o las terrazas en sitio de estudio para pintar bellas impresiones?

Como de costumbre también, se inician las verbenas, los conciertos, el cine, todos los atractivos que hacen de Las Arenas el verdadero parque marítimo de Valencia.

Estas crónicas veraniegas han de ser, forzosamente, un reflejo de la vida valenciana junto al mar, y en ella las variantes que la juventud, los esports, los niños, dan a aquel sitio encantador.

E.

Junta Valenciana de Colonias Escolares

SEGUNDA LISTA DE DONATIVOS

Suma anterior, 396'50 pesetas.

Don Manuel Soriano Lluna, 25; don Francisco Oliver, 2; don Pedro Merenciano, 25; doña Elvira Lluesma, 5; don Jaime Farell, 50; don José Bossard, 10; doña Paz Martínez, 25; don P. G., 5; don Juan Bartual, 60; Banco de Vizcaya, 50; don Enrique Marzo Castro, 25; don Juan Bautista López, 15; don Luis Amador, 25; don Antonio Martínez, 10; en memoria de don Víctor Pedrer, 100; don Rafael Catalá Benlloch, 50; don Jacobo Muñoz Alapont, 5; don Juan Antonio Mompó Plá, 50, y don Francisco Sebastián, 25.

Total, 958'50 pesetas.

Continúan recibiéndose los donativos en el Ateneo Científico, Mar, 23, y en las librerías de los señores Ferrandis, plaza Mirasol, 3; Pont, Mar, 10; Real, Correjería, 20, y Sancho, Sangre, 17.

PATENTES-MARCAS
Unico agente oficial establecido en Valencia:
JOSE L. LOPEZ
San Vicente, 129 (frente a Olympia
Teléfono 12.550

GARCIN
SASTRE
Clavé, 18 y 20

DE TOROS

Toledo no es fenómeno, pero se arrima al toro, que es lo que no hacen precisamente aquellos

A propósito de la intervención de Toledo en la corrida del domingo, viene a mi memoria una acalorada discusión—de la que fuí testigo presencial—tenida en esta misma Redacción entre dos inteligentes y concienzudos aficionados, ya desaparecidos, por cierto, del mundo de los vivos, en los años en que eran novilleros rivales los famosos Joselito y Belmonte.

Atarfeño entrando a matar a su primero.— Perete en un pase ayudado por alto.—Toledo toreando por naturales ¡Vaya planta!

Uno de ellos, admirador entusiasta y apasionadísimo del último de la dinastía de los Gallos, decía en valenciano—pues ambos lo eran, y muy de la tierra—al otro, que lo era de Belmonte, al que proclamaba como revolucionario del toreo, refiriéndose al de Triana:

—*Desengaños vosté. Eixe es un «tararot» mal vestit de torero, que no sap per aon va y no será may torero.*

Y mientras el otro argüía que lo llevaba dentro el serlo, y de los grandes, aquél le contestaba:

—*No será, no pos ser'ho. Perque lo qu'ell es, es carn de bou, y el millor día el vuidarán en la mateixa plasa, mentres que a Joselito no hi ha bou que l'agarre. Sap masa p'aixó.*

¿Quién tenía razón? El tiempo, gran maestro de todas las cosas, ha demostrado, una vez más, que el vaticinar, en cuestión de toros y toreros, es completamente inútil, y por eso, ante los apasionados comentarios que se hacen alrededor de las actuaciones de Toledo, yo salgo al delante de detractores y encomiadores, para decirles que en el momento actual no tienen razón unos y otros para presentarle como fenómeno, ni para negarle valentía.

No es lo uno ni carece de lo otro. Es sencillamente un muchacho que no sabe torear, pero que se arrima al toro, cosa que ahora ya no se estila; y como, por lo general, los compañeros no lo hacen, resalta aún más su figura, como sucedió el domingo, en que ni el debutante Atarfeño ni Perete hicieron dana mencionable.

Es lo que dicen sucede a los tuertos en el país de los ciegos: que éstos proclaman a aquéllos soberanos.

Ahora bien: el público es agradecido, y cuando ve en un diestro principiante voluntad y deseos de complacerle, se le entrega, alentándole con sus aplausos y perdonándole los defectos que todo el que comienza forzosamente ha de tener.

Yo no digo que el diestro en cuestión sea un «tararot»; pero que sale mal vestido, y que su figura desgarbada no le acompaña, a la vista está de los espectadores que van a la plaza. ¡Pero otros desgarbados que empezaron presentándose mal vestidos, han llegado! Lo necesario es que no le falte corazón y no pierda afición, que son elementos principalísimos para llegar.

Por lo demás Toledo es un torero de los que conviene a las empresas, pues apasiona y caldea los ánimos de la afición, harto apagados, y resultado de esto es que la gente se anima y llena la plaza, como sucedió el domingo, ya que nadie pondrá en duda que fué él y únicamente él quien sacó al público de casa para llevarlo al coso taurino.

Esto bien lo sabe el interesado, que ya se lo hace pagar como los buenos, y la empresa gustosa en ello, pues no hay torero caro mientras llene la plaza. Lo único que falta es que el diestro no decaiga y que el público se dé cuenta de que cobra como novillero puntero y como a éstos le exijan.

Y en todas estas cosas nada he dicho todavía de la novillada del domingo, pero casi será mejor no dar mucha extensión a la reseña, porque cuanto menos espacio empleemos, más cosas malas podremos callar.

Los novillos de don José de la Coba nos dieron la ídem. Unicamente el quinto se dejaba lidiar, siendo los restantes mansos huídos, atropelladores, desiguales en presentación e hicieron una lidia suelta. ¡Toda una ejecutoria para la ganadería!

De los matadores, como decimos antes, es mejor callar; pero como no podemos hacerlo totalmente, haremos lo que ellos hicieron: tirar a abreviar, y de este modo terminaremos más pronto.

El primero de la terna era Miguel Morilla, «Atarfeño», que debutaba en nuestra plaza, y en honor a la verdad no confirmó su fama de fácil estoqueador, de que venía precedido, pues a su primero, que era pequeño, mansito y atropellador y que se hizo el amo, no lo quiso ver, y sin darle un pase completo tiró a abreviar, pero la suerte no le acompañó y pinchó más de la cuenta. Por cierto que una de las veces salió el estoque e hirió, aunque levemente, a un mozo de cuadrilla.

En su segundo, que además de manso era huído y se coló en el callejón, el debutante Atarfeño toreó movido, y en quites anduvo retraído, dejando a los compañeros que le sustituyeran. En el último tercio no consiguió agradar, pues muleteó por la cara y con precauciones. Terminó de media estocada que pudiéramos llamar providencial, pues fué acompañada de un capote que se enredó el bicho entre las patas, que le hizo caer para no levantarse más.

Manuel Zarzo (Perete), que en otra ocasión le denominamos «rata sabia», porque es un novillero enterado que lo hace todo, el domingo estuvo desconocido. Su primero, que era terciado, pero descarado de cuerna, que es lo que precisamente le salvó de la protesta, le llevó de cabeza en el primer tercio y en el último trató de sujetarlo sin conseguirlo, deshaciéndose de él de una estocada baja. En el otro, o sea el quinto de la tarde, el más grandecito de los lidiados, se arrojó un capitalista, que dió dos pases que fueron lo suficiente para que nadie se fijara en lo que hizo el diestro. Con la franela no estuvo decidido, pues siendo el único bicho que se dejaba torear, no lo quiso hacer y lo despachó de un pinchazo sin soltar y una puñalada caída, atravesada, de la que dobló. El puntillero lo levantó, descabellando el diestro a la segunda y escuchando pitos.

Amador Ruiz (Toledo), ya lo hemos dicho, estuvo voluntarioso en todo, arrimándose a su primero, que era gordito, pero con pocos pitones, en unos lances recibió en cambio una coz, en salva sea la parte. El bicho, que fué deficientemente banderilleado, pasó a manos del diestro, que después de cumplir con el usía se dirigió en busca de la res, arrastrando la franela. Dió unos pases valientes, y el toro buscó las tablas, de donde lo sacó y pasándose la muleta a la izquierda dió otros pases, marchándosele. Entre a matar y agarró una estocada contraria, saliendo el diestro trompicado de tanto atracarse y derribado. El de Melilla del Palancar se levantó, llevando la pechera destrozada como los valientes y sin mirarse, como hacen también aquéllos, buscó a su enemigo, al que descabelló del primer golpe. Hubo ovación, petición de oreja, vuelta al ruedo y el consabido saludo de apoteosis.

En el último de la tarde, igualmente manso y huído que sus compañeros, a pesar de la voluntad que puso Toledo, el novillo no le permitió lucirse. Se salía suelto de la suerte de varas, en la que fué tardo, y la lidia que se le dió la de una capea. En el segundo tercio destacó un banderillero que no pude saber su nombre o «miñache», pero que según me dijeron era el peón de confianza del diestro, quien para congraciarse más con él puso un par desigual entre las dos últimas costillas, con objeto de que el matador encontrase el morrillo libre al matar. Se le aplaudió en «changa» y repitió igualmente mal, después de haber sido perseguido. Cambiado el tercio, el señor Amador comenzó a muletear valiente y a su manera, pero valiente, sin perderle la cara al bicho. Quedó una vez desarmado, y luego de otros pases, entre los que intercaló una tocadura de pitón, buscó la igualada, y entrando con ganas enterró el estoque de manera que dobló el bicho, que levantó el puntillero, y Toledo descabelló. Nueva ovación y salida en hombros de la plaza.

Esta fué la labor del discutido torero que se ha dado a conocer en la plaza de toros de Valencia, y en la que está haciendo su carrera taurina. ¿Se repetirá el caso con Toledo de que de ella salga una nueva figura del toreo?

Cualquiera se atreve a augurar lo que será Toledo después de lo que queda escrito al principio respecto a las dos más grandes figuras que ha tenido la fiesta nacional en estos dos últimos lustros.

¡Ah! Y perdón por haber sacado a relucir en esta reseña a los nombres gloriosos de Joselito y Belmonte, que hasta la fecha no tienen sustituto y es un sarcasmo hacer ciertas comparaciones.

Y. Z.

LA NOVILLADA DEL PROXIMO DOMINGO

El próximo domingo 23 del actual tendrá lugar una gran novillada, en la que tomarán parte los diestros Toledo, que por su temerario arte y destreza tanto apasiona a la afición, que sigue con gran interés sus actuaciones y que cada día es más discutido por su incomparable valor ante los toros.

Luis Morales, que en la suerte de poner banderillas raya a gran altura, y Gordillo, que ya tiene demostrado su valer como buen torero.

El ganado que ha de lidiarse pertenece a la ganadería sevillana de don Antonio Flores (antes duque de Braganza), y que, según referencias están muy bien presentados.

El despacho de los encargos de entradas y localidades para esta novillada tendrá lugar el jueves 20 y el viernes 21 del actual, de cuatro a siete de la tarde.

Los precios, a pesar de la buena combinación que se presenta, serán económicos, con medias entradas, tanto para el sol como para sombra, señoras, niños y militares sin graduación.

CAMPSA
INSECTICIDA NACIONAL
Precio de venta (timbre comprendido)
Bidón de 1/2 litro. Ptas. 2'50
" " 1 " " 4'00
" " 4 " " 14'00
Agente para la venta en España
R. Espino-Diputación, 325; Barcelona
Sub-agente en Valencia y Castellón:
JOSE GARCIA DEL MORAL
Cirilo Amorós, 48 :: Valencia

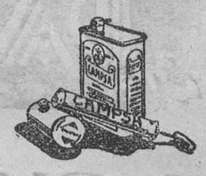

Gana mucho

todo automovilista con el servicio permanente que han montado las Agencias FORD de Játiva, Gandía y Onteniente, de gasolina, lubrificantes, piezas de recambio y neumáticos, contando siempre para la inmediata venta al CONTADO y a CREDITO, del nuevo FORD 13 HP. y 17 HP., los coches más prácticos y mejores, como igualmente el camión FORD «AA», que es una maravilla, el más útil elemento para todo comerciante e industrial.

Repuestos desde el modelo 1920 hasta el 1929.

Taller con maquinaria especial «Wilson» y operarios competentísimos en el ramo general de automóviles.

Dirección:

GARAGE ALAMEDA

Avenida de Selgas :: JATIVA :: Teléfono 35

Patentes y Marcas
Agencia Enrique Palacio, sucesor
Madrid, Apartado 137
Representante en Valencia:
R. BOLUFER - Angeles, 21

Ricino Caramelo a la Fresa
ES EL MEJOR
Frasco con caramelo, 75 céntimos

Folletón de LAS PROVINCIAS 21

E. R. BURROUGHS

TARZAN EN LA SELVA

(Publicación autorizada por la editorial Gustavo Gili, de Barcelona
Prohibida terminantemente la reproducción)

abandonase una aventura tan descabellada y peligrosa, recalcando lo que ella sabía ya muy bien, esto es, que si se libraba de todo mal ocasionado por Bukawai y sus demonios, lo más probable era que no tuviera semejante fortuna con los grandes carnívoros de la selva que había de atravesar a la ida y a la vuelta.

El guerrero fué más allá. Se llegó el marido de Momaya, el cual a su vez, comprendiendo la escasa autoridad de que gozaba con la arpía que tenía por mujer, se dirigió a Mbonga el jefe. Este último llamó a Momaya a su presencia, y la amenazó con el más terrible castigo como se arriesgase a emprender semejante excursión. El interés del anciano jefe en el asunto se debía únicamente a la alianza tradicional existente entre él y el médico-brujo de la localidad; el cual, como conocía mejor que nadie el valor nulo de sus medicinas, sentía celos de todos los demás farsantes que se decían versados en la magia negra. Había oído hablar mucho tiempo hacía del poder de Bukawai, y temía que, si con él llegaba Momaya a recobrar a su perdido hijo, mucha parte de la clientela de la tribu, con sus consiguientes emolumentos, iría a parar al inmundo. Y como Mbonga, en su calidad de jefe, recibía una parte de los honorarios del hechicero, y en cambio no podía esperar nada de Bukawai, era natural que su cuerpo y su alma se revistieran con el manto de defensor del prestigio del médico-brujo.

Pero Momaya, desde el momento en que era capaz de meditar con sereno corazón una excursión a la selva y una visita a la temible guarida de Bukawai, no era probable que se detuviera ante las amenazas de futuro castigo por parte del viejo Mbonga, a quien secretamente despreciaba. No obstante, pareció allanarse a sus mandatos, y volvió en silencio a su choza.

Habría preferido la negra partir a su demanda a la luz del día; pero esto estaba descartado, ya que necesitaba llevarse alimento y un arma de cualquier clase, cosas que no podría sacar de la aldea con luz, sin que la sometieran a un impertinente interrogatorio, que seguramente llegaría en seguida a oídos de Mbonga.

Aguardó, pues Momaya hasta la noche, y un momento antes que cerraran las puertas del poblado, se escurrió por las sombras hasta la selva. Aunque sentía un miedo cerval, se encaminó resueltamente hacia el norte, y aunque a menudo se detenía a escuchar, casi sin aliento, los ruidos de los grandes felinos que constituían allí su mayor pánico, prosiguió su camino sin vacilar durante varias horas, hasta que un leve gemido, un tanto a la derecha y por la espalda, la hizo detenerse súbitamente.

Con el corazón palpitante se quedó, sin osar apenas respirar, y sintió débilmente, pero por modo inconfundible para sus penetrantes oídos, el furtivo crujir de ramas y el susurro de hierbas bajo unas patas acolchadas.

En torno de Momaya crecían los gigantescos árboles de la selva tropical, festoneados de enredaderas colgantes y de musgo. Se agarró la negra al más próximo y comenzó a trepar como un mono a las ramas superiores. Al hacerlo sintió el ímpetu de un cuerpo a su espalda, un rugido amenazador que hizo trepidar la tierra, y algo que crujía en las mismas enredaderas por las cuales trepaba, pero debajo de ella.

Momaya se elevó hasta lugar seguro entre las frondas y dió gracias a la previsión que la impulsó a llevar consigo la oreja humana, hecha momia, que pendía de un cordón a su cuello. Siempre se figuró que su oreja era una excelente medicina. Siendo niña se la regaló el médico-brujo de su propia tribu, y no se parecía en nada a las pobres y débiles medicinas del hechicero de Mbonga.

Toda la noche permaneció Momaya agarrada a sus ramas, porque si bien el león buscó otra presa, al cabo de poco rato, la negra no se atrevió a bajar a la oscuridad de la selva, por temor a encontrarse de nuevo con él o con otro de su especie; mas una vez que alboreó el día se descolgó al suelo y prosiguió el camino.

Tarzán de los Monos, en vista de que su balu no cesaba de dar muestras de terror en presencia de los monos de la tribu, así como de que la mayor parte de los simios adultos eran una amenaza constante para la vida de Go-bu-balu, hasta el punto de que no se atrevía a dejarlo solo con ellos, comenzó a salir de caza llevándose al negrillo y a alejarse cada vez más de las tierras en que permanecían sus amigos.

Poco a poco sus ausencias de la tribu fueron aumentando en duración, pues cada vez se alejaba más de ella, hasta que finalmente se encontró a gran distancia al Norte, donde no había cazado nunca, y con bastante agua, caza y frutos, por lo cual se inclinaba a no volver a la tribu de Kerchak.

El pequeño Go-bu-balu daba muestras de sentir mayor interés por la vida, interés que variaba en razón directa de la distancia a que se hallaba de los monos de Kerchak. Ya trotaba detrás de Tarzán cuando éste se descolgaba al suelo, y aún en los árboles hacía cuanto estaba en su mano por seguir a su poderoso padre adoptivo. El muchacho se mostraba todavía taciturno y triste. Su cuerpecillo había enflaquecido más aún desde que llegó entre los monos, porque si bien como joven caníbal, no era excesivamente escrupuloso en cuestiones de alimentación, no siempre encontraba del gusto de su estómago los extraños manjares que tanto satisfacen al paladar de los epicúreos monos.

Sus ojazos se habían agrandado más todavía, al paso que se le hundían las mejillas, y cada costilla de su enjuto cuerpo resaltaba tan claramente, que todas se le podían contar. El terror constante tenía acaso tanto que ver con su estado físico como el inadecuado alimento. Tarzán, que observaba el cambio, se sentía desazonado. Deseaba que su balu creciera fuerte y recio, y como no ocurría así, era grande su desencanto. Sólo en un punto parecía hacer progresos Go-bu-balu, pues ya comprendía el lenguaje de los monos y podía conversar con Tarzán de un modo bastante satisfactorio, supliendo con señas el escaso idioma de los simios; pero la mayor parte del tiempo Go-bu-balu permanecía en silencio, como no fuera para responder a las preguntas que le hacía su padre adoptivo. Su inmensa pena era todavía sobrado nueva y punzante para que pudiera desecharla, aunque sólo fuera momentáneamente. Siempre añoraba a Momaya, a la repulsiva y horrible Momaya, que tal sería tal vez para vosotros o pra mí, pero que para Tibo era la madre, la personificación de ese gran amor que no conoce el egoísmo y que no se consume en su propio fuego.

Mientras los dos cazaban, o, por mejor decir, mientras cazaba Tarzán, y Go-bu-balu le seguía como podía, el gigante blanco observaba muchas cosas y pensaba otras tantas. Una vez se encontraron a Sabor gimiendo en las altas hierbas. En torno de ella saltaban y jugueteaban dos pelotas de pelo, pero los ojos de la leona estaban clavados en una que tenía entre las patas delanteras y que no saltaba, que no volvería ya nunca a saltar.

Tarzán leyó acertadamente la angustia y el padecimiento de la enorme fiera. Llevaba el propósito de encolerizarla, y para ello se había acercado furtivamente entre los árboles hasta llegar casi encima de ella; pero algo le contuvo al ver a la leona apenada sobre su cachorro muerto. Con la adquisición de Go-bu-balu, Tarzán de los Monos había empezado a darse cuenta de las responsabilidades y penas que implica la paternidad, sin ninguna de sus alegrías. Su corazón se compadeció de Sabor como no se habría compadecido semanas antes. Mientras la observaba, surgió en su mente, sin evocarla, la visión de Momaya, con el pasador en la nariz y el colgante labio inferior, que cedía al peso que sostenía. No vió su fealdad, sino la misma angustia que asomaba a los ojos de la leona, y tuvo que pestañear. Esa extraña función de la mente que a veces se llama asociación de ideas puso a Tecka y a Gazán ante los ojos de su espíritu. ¿Y si se presentaba alguien para arrebatar a Gazán del lado de la mona? Tarzán profirió un sordo y siniestro rugido, como si materialmente Gazán fuera suyo. Go-bu-balu miró a todos lados con temor, pensando que su protector había visto a un enemigo. Sabor se puso súbitamente en pie, relucientes los ojos amarilloverdosos y oscilante la cola, mientras amusgaba las orejas y, alzando el hocico, olfateaba en el aire el posible peligro. Los dos traviesos cachorrillos se asomaron entre sus patas delanteras, erguidas las grandes orejas y con la cabeza echada primero a un lado y luego al otro.

Meneando la negra melena, Tarzán de los Monos se volvió a reanudar la caza en otra dirección; pero todo el día estuvieron surgiendo, uno tras otro, en el fondo de su ce-

(Continuará.)

Ministerio de Educación, Cultura y Deporte

PAGINA DE LA MUJER

EL BUCLE RUBIO

El austero despacho del literato R..., estilo renacimiento, con sus regios tapices, sus lienzos valiosísimos en donde la pátina del tiempo parece hablar aún de miriñaques y empolvadas pelucas, y la suave penumbra que lo envuelve (que con tal fin detienen al bullanguero sol los cortinajes de damasco rojo que a uno y otro lado del balcón penden severos cual gigantes vigías), da al penetrar en él la dulce sensación de un oratorio.

Yo siempre que visito al escritor y acudo a su despacho, al dejar el sombrero en la antesala, dejo con él los pensamientos locos, las aventuras frívolas, los comentarios fútiles. Si con ellos entrara, creería profanar aquel recinto, tanto, como si concurriera a alguna iglesia con traje de payaso.

Y no sólo me impone en su despacho su serio mobiliario; es el ambiente que en él se respira; son sus paredes recamadas de libros; es la persona misma del literato eximio.

Porque debo advertir que el héroe de mi historia, a quien me une una gran amistad que aunque no fué sellada por los años lo fué por circunstancias dolorosas, que aún la estrechan mejor, es serio y taciturno cual pocos literatos, y triste y melancólico como muchos poetas.

Es un gran caballero de rectitud extrema y claro juicio, cuyo único defecto estriba sólo en no tener ninguno.

Y como quiera que mi espíritu inquieto necesita de vez en cuando bañarse en las palabras limpias y sedantes del buen amigo R..., fuí ayer a visitarle.

Estaba en su despacho, trabajando sobre un mar de cuartillas; me recibió cual siempre; afectuoso, erguido, sin empaque; con su sonrisa escéptica, tan peculiar en él. Y me invitó a sentar junto a su mesa.

Cambiamos impresiones; discutimos ideas; comentamos sucesos...

Ya la conversación languidecía y los silencios se sucedían con mayor frecuencia, cuando mi vista, vagando por la mesa, quedó fija en un punto: allí, encerrado en su estuche de cristal trasparente, el bucle rubio parecía pedir una caricia.

Desde que yo frecuento la amistad de R..., veo siempre que voy a su despacho esos cabellos áureos presidiendo su mesa de trabajo; y se me antojan como un rayo de sol; como una caricia de mujer; como una carcajada de chiquillo travieso.

¡Qué contraste tan fuerte el de ese rubio rizo con la severidad augusta de la casa!

Tantas veces como mis ojos se posaron en él, me ha impulsado el deseo de conocer su historia; mas otras tantas, el gesto de tristeza de mi amigo ha sellado mis labios. Nada sabía de éste en su no muy lejana juventud, y temeroso de despertar recuerdos jamás osé indagar la procedencia de aquel mechón de oro. Pero aquel día ¿notaría él en mí mayor curiosidad? ¿Acaso mis ojos más resueltos que el labio, hicieron la pregunta? ¿Quizá telepatía?

No lo sé; mas el caso es que mi amigo, tras mirarme con extraña fijeza, miró el rizo con expresión clarísima de infinita amargura, y habló así:

«¡Si supieras la serie de recuerdos que guardo en esa caja de cristal!

Mucho sufro cuando los repaso, y por eso es que nunca te hablé de ellos; pero hay veces que el corazón, a fuerza de estar triste, necesita, exige que una nueva tristeza le saque de su inercia.

Escucha, pues:

Me ofreció un cigarrillo y con mano nerviosa encendió el suyo; después continuó:

«Cuando yo me casé, contaba sólo con un modesto cargo administrativo y eran todos mis bienes: una mujer bonita, una felicidad incalculable, y a poco un ángel que de nuestro amor nacía.»

Mas, ¡cómo se cambiaría el hoy célebre escritor, por el entonces humilde empleadillo!

«Sólo dos años contaría mi hijito, cuando la Muerte, siempre inexorable, se entretuvo en deshacer aquel cuadro de felicidad llevándose a mi esposa. Y al hijo me dediqué en cuerpo y alma; si es que alma me quedaba; pues creo se fué toda tras de mi compañera.

Aprendí a mecer cunas, a rezar oraciones, a contar aventuras... Y aquí precisamente es que comienza la historia de ese rizo.

Aquella triste noche que por primera vez quedamos solos, mi hijo, ya acuciado por el sueño que ofrenda la inocencia, me pidió le cantara. «¡Cántame, papaito, como mamá me canta!» Y su vocecita, dulce y quejumbrosa, era en mi corazón como un fino estilete.

¡Cantar! ¿Cómo cantar, si todo en mí lloraba?

Hice esfuerzos titánicos por que la canción saliese de mis labios; pero éstos fueron vanos; la voz se me anudaba en la garganta sin dejar escapar mas que suspiros.

Al fin, vencido, declaré mi ignorancia: ¡no sabía cantar!...

Rió el pequeño tirano disfrutando, inconsciente, en mi tortura; y cuando ya creía perdonada mi pena, comprendí que era sólo conmutada al oirle decir:

—Pues entonces me contarás un cuento.

Un tribunal de exámenes, compuesto por los más temidos e intransigentes catedráticos, no me hubieran causado tan gran azoramiento. ¿Qué cuento iba a contarle si todos aquellos que escribieran en mi frente de niño el paso de los años los había borrado?

Era, pues, necesario el inventarlo; sería vergonzosa una claudicación.

Y comencé mi cuento.

Mientras mis manos acariciaban los dorados cabellos de aquel ángel, mi imaginación, cabalgando sobre la Fantasía, perdíanse en los ilimitados horizontes del Ensueño.

Las palabras brotaban de mis labios, comprensivas, fáciles, saturadas de extraña poesía, haciendo del improvisado cuento una bella leyenda que a mí mismo me sorprendiera.

Parecía como si un ser invisible llevara a mi cerebro de la mano por los vastos caminos de la Literatura, y que éste, dócilmente, se dejara llevar.

Como el niño quedase al fin dormido, dí fin a mi relato.

Mas, la noche siguiente, volvió a pedirme un cuento, y otra vez en mi mente surgió una bella historia, mientras mis ojos, a la par que mis manos, acariciaban sus hermosos cabellos.

Pero aquella noche, cuando quedó dormido, yo me fuí hacia mi mesa de trabajo dominado por una sola idea: escribir, crear.

Y cual surtidor que vierte su chorro de cristal en la taza de mármol, las ideas cayeron desgranándose en palabras por la blanca cuartilla.

Así, noche tras noche, escribí un cuento, y otro, y otro... no sin que antes fueran narrados a mi hijito.

Recopilé un buen número de ellos, y alentado por un amigo, ya entonces afamado literato, resolví publicar mi primer libro, que fué mi primer triunfo literario.

Y ambicioso de gloria, comencé a escribir otro.

Pero otra vez la Muerte puso su negro calderón en mi camino, llevándoseme al hijo.

El golpe para mí fué de esos rudos que pliegan en un rictus de amargura los labios de los hombres, para que ya no puedan reír más. Y falto de energías me hubiera ido detrás del pequeño cadáver, si mis buenos amigos no me hubieran brindado fuerte apoyo.

No había para mí ya más consuelo, que besar los cabellos que mi mano cortara, temblorosa, en el trágico instante en que se me llevaban al hijo de mi alma.

Y pasado ese dulce aletargamiento que sucede a las grandes desgracias, quise de nuevo aturdirme en mi trabajo.

Sentado ante mi mesa traté en vano de crear personajes, de coordinar ideas... Todo inútil; crueles se escapaban de mi mente cuanto más perseguidas eran por ésta.

Será el dolor—pensé—que aún conserva embotados mis sentidos. Y esperé unas semanas a que se mitigara.

Y pasados los días volví a mi empresa, más seguro de mí; más otra vez los pensamientos me dejaron solo, y las frases brillantes obstináronse en salir del tintero.

Lleno de desaliento, fracasado y febril, perdí mis energías varoniles y, abandonado a mi dolor, ¡lloré!

Momentos después, más calmados mis nervios por la bienhechora lluvia de las lágrimas, una idea vaga comenzó a aletear por mi cabeza, y poco a poco fué tomando forma hasta el extremo de llevarme, como magnetizado, al armario en donde yo guardaba mis recuerdos. Cogí con devoción el bucle rubio, con tal recogimiento, tal unción, como si fuera el alma de mi hijo; lo llevé a mi mesa, y ante él, se obró en mí una inexplicable metamorfosis.

A su vista, volví a vivir aquellas noches en que durmiendo al hijo nació en mí el escritor, y otra vez como entonces, poblóse mi cerebro de imágenes poéticas y las frases hermosas y elocuentes llenaron mis cuartillas.

Y desde que ese bucle preside mi trabajo, mi pluma, creadora, febril e inagotable, jamás queda callada al sentir la presión de mis dedos.

He aquí, querido amigo, la gran historia de un pequeño rizo.»

... ...

... ...

Y aquel bucle de oro, presidiendo la mesa de despacho, ya no es ante mis ojos como un rayo de sol, como una caricia de mujer, como una carcajada de chiquillo.

Es algo más grandioso: ¡Es el cerebro del literato R...

LUCRECIA CALVO DE APARICIO

CHUCHERIAS

Algunas casas de costura pusieron otra vez de moda el abanico de plumas, razón por la cual, sin duda, vimos una noche de gala largo abanico de plumas verdes, acompañando un vestido completamente blanco.

—

Para noche, la moda impone que el bolso y zapato hagan juego, por lo que algunos grandes maestros zapateros emprendieron el hacer ellos mismos los bolsillos de tisús tachonados de acero o strass, destinados a los trajes de baile.

Cómo debemos tratar las medias para conservarlas

El problema de la duración de las medias ha llegado a preocupar a las mujeres, máxime hoy día que se da preferencia a las más transparentes y finas, y que con el uso de las ligas de cintura se rompen con más facilidad que nunca.

Es tal la predilección que la moda actual tiene por esta clase de medias finas, que incluso en los días crudos de invierno las usamos, sacrificando la comodidad a la estética. Así, pues, es un deseo general entre las mujeres el de conservar las medias el mayor tiempo posible.

Lo primero que se debe cuidar es que la costura quede en el centro mismo, y después enrollar la media con mucho esmero en la mano. Hecho esto, se introducen lo primero los dedos del pie, y después, gradualmente, la planta y el talón. A continuación se van retirando las manos a medida que la media se desliza por la pantorrilla. Nunca debe hacerse esta operación con prisa, y se cuidará que las uñas y anillos no se enganchen en los puntos de la media ni los rocen siquiera, pues de esto provienen luego los hilos encogidos y las «carreras» de puntos.

Nunca se deben estirar las medias hacia arriba, hasta que éstas no estén perfectamente ajustadas al pie. Las uñas de los dedos de los pies deben estar bien cortadas y suavizadas. De lo contrario, son desastrosas para las medias.

Si se usan ligas de cinturón, no deben prenderse a las medias muy tirantes, de tal modo que cualquier movimiento o simplemente al sentarse se fuerce el tejido y se rompa donde forma por lo menos la media.

El tejido de ésta es muy elástico, condición que se acentúa si al ponérnoslas no les damos flexibilidad suficiente dejándolas excesivamente tirantes.

Al prenderse las ligas debe usarse el refuerzo de la media. Este existe siempre, ya formando un dobladillo ancho en la seda misma o también, en las más prácticas, este dobladillo es de algodón fino. Por otra parte, el botón de la liga debe siempre ser de goma, fieltro o ir cubierto de un tejido cualquiera que lo suavice, evitando el roce tan perjudicial a la duración de las medias.

El Hogar y la Moda
Calle de Cuarte, 11
Bordados—Plisados—Dibujos
FIGURINES—VAINICAS
Forrería de botones
Ultimas novedades
PRECIOS ECONOMICOS

Un mueble antiestético

Casi todas las dueñas de casa encuentran en el contador de electricidad un objeto antiestético que pone en las paredes una nota poco agradable por estar demasiado en evidencia, y tratan de disimularlo del mejor modo posible.

Algunas combinaciones de fácil ejecución pueden remediar este inconveniente; he aquí, por ejemplo, una forma: se coloca un cajón, tapando el contador, el que tendrá sobre los lados pequeñas bibliotecas dispuestas en forma simétrica. Este pequeño mueble se pinta con nogalina o ripolín en un tono que armonice con el conjunto, decorándolo con molduras que son muy fáciles de aplicar, ya sea pegándolas con cola o bien mediante algunos clavitos. Otras veces el contador quedará admirablemente disimulado por unas repisas sobre las que se colocarán potiches y otros diversos objetos.

Vestido en lanilla roja, con la faldita con tres volantes en forma

Sobre tu blanca frente...

Sobre tu blanca frente el alba pura
pone un matiz de ensueño,
que te guía en la vida,
por los rectos senderos de lo eterno.
Toda tú eres tan bella,
cual poema de luz en agua impreso.
Y eres, virgen sublime,
la amada del misterio.
En ti llevas la luz siempre preclara
de todo pensamiento...
¡Sobre tu blanca frente el alba pura
pone un matiz de ensueño!

P. PLA BELTRAN

¿Dónde se coloca el piano?

En algunas habitaciones de casas modernas sucede que por tener a lo mejor, demasiadas puertas y ventanas se halla el inconveniente de no encontrarle acomodación a un piano, por ejemplo.

Colocar el piano adosado a la pared, se le ocurre a cualquiera, pero antes de hacerlo se ha de tener en cuenta que conviene que el teclado reciba luz de alguna ventana, y en algunos casos puede hacerse así sin adosarlo a la pared y hacer que la parte trasera sirva de fondo a una mesita con una lámpara, a un estante, un sofá, etc.

En una sala espaciosa el piano estará muy bien en uno de los ángulos de la habitación, de manera que el teclado quede lo más cerca de una ventana, para que reciba mejor la luz.

Hay que procurar en todo caso que el piano no sea una molestia, un estorbo que impida el paso.

La colocación de los pianos verticales no presenta tantas dificultades como la de los pianos de cola, y hay que tener presente que conviene lo menos posible colocarlos esquinados, pues se pierde un triángulo de terreno y además destruyen la armonía del local, haciendo irregular una pieza que es regular.

No hay que olvidar que estos instrumentos tienen forma rectangular, y como tales han de ser colocados paralelamente a las paredes.

Al colocarlos adosados a un lienzo de la estancia, deberá procurarse que en la de enfrente haya otro mueble de consideración.

La parte trasera del paño puede disimularse con un mantón de Manila o una tela bonita, y además hace un bonito fondo para colocar una mesita con flores, una lámpara, papeles de música, etc.

La jardinería en macetas

LA MELISA ROMANA

Esta planta exhala un olor de limón y posee una altura de 0'40 a 0'80. Sus hojas pecioladas poseen bracteas ovales enteras y sus flores son lancas en verticilos unilaterales.

Se la encuentra espontánea en los bosques de las montañas de Europa Central. Se propaga esta planta por semilla y por división, siendo la mejor época Julio y Agosto.

Las tablas tienen un metro de anchas y están separadas por un surco de 0'50.

La siembra se hace a voleo; al principio se entierran ligeramente y después se apisona caminando con los pies juntos sobre la superficie sembrada.

Las tablas se recubren de estiércol y se mantienen húmedas, regando mañana y tarde.

En Octubre o Noviembre están en condiciones para plantar de asiento.

La cosecha es poco abundante, pero si se cultiva cuidadosamente se llega a obtener unas 15 toneladas por hectárea de materia aprovechable.

Se usa como antiespasmódica.

EL IRIS PALIDO

Es planta vivaz que a veces llega a la altura de un metrro, con rizome grueso y hojas alternas dísticas.

La inflorescencia es más larga que las hojas, llevando dos o tres flores por espata; son de color azul claro y pálido, aromáticas y de cortos pedicelos.

Esta planta florece en Mayo y habita en la Europa meridional y Asia occidental, hallándose aclimatada en España.

Los rizomes son empleados como purgante y en perfumería.

Es muy cultivada en Francia e Italia.

Estas plantas son recomendables pues aparte de su carácter ornamental, su aplicación en perfumería permite un mayor aprovechamiento.

Francia la cultiva en Aix, proximidades de Seyssel, al pie del «Grand Colombies» sobre las pendientes del Este.

El Iris de Florencia es producido por el Iris germánico y pálido.

El «Iris pallida» se cultiva por rizomes y rara vez por semillas. Los rizomes que han de ser prepiantados deben seleccionarse, para lo cual se recomienda dejar la yema terminal y cuatro centímetros de longitud de rizome.

La plantación se hace en Abril y la cosecha 24 meses después.

Cada planta produce 500 gramos de rizome fresco y 200 gramos de rizome seco.

SIEMPREVIVAS U OROPINOS Y MECEMBRIANTEMAS

Esta es otra de las familias de plantas tan variadas y rica en lindas especies de abundante florescencia y follaje elegante, como la familia de las «cácteas» tan ventajosamente conocidas: las siempreviva, entre las cuales hay diversas especies, que pueden florecer y desarrollarse sin tierra ni agua, son plantas que se pueden cultivar con placer.

Otro género, el de las mecembriantemas, las de flores numerosas de todos matices del color rojo, desde el de fuego hasta el de rosa más claro, pertenece igualmente a la serie de plantas grasas, y sus variedades más hermosas han sido reducidas a cortas dimensiones por la horticultura contemporánea.

Si el nombre por demás largo que tienen y harto sabio, te parece de ingrata pronunciación, llámalas lisa y llanamente «glaciales», que es el nombre vulgar de una variedad muy extendida, cuyas hojas y tallos parecen salpicados de polvo blanco, como si estuviesen cubiertos de escarcha.

Hay además las «grásulas», plantas de hojas elegantemente imbricadas, con sus ramitos de flores de color rojo obscuro vivísimo, si bien se encuentran algunas de un color rosado claro; pero unas y otras son de formas perfectas, de brillante colorido.

Muchas y algunas muy bonitas paso por alto; mas cuando hayas elegido entre las lindas variedades enanas de las «cácteas» de los géneros opuncia, melocactos y equinocacteos, y cuando los hayan agregado «estapelias», «siemprevivas», «glaciales», «grásulas», teniendo cuidado de escoger las variedades más distinguidas, entonces, lectora, tendrás no solamente plantas con que adornar la anaquelería, por grandes que fuesen sus dimensiones, si no también suficiente número para llenar una elegante canastilla que producirá el mejor efecto en medio de tu velador, y por espacio de medio año o más tendrás constantemente algunas plantas grasas enanas cubiertas de florecillas lindísimas.

EL REGRESO (1)

De ENRIQUE HEINE

XLM

Cuando por las mañanas pasar suelo
frente a tu casa,
mi corazón se alegra si te ve
en la ventana.
Tus ojos insondables me preguntan
calladamente:
«¿Quién eres, triste y pálido extranjero?,
¿dime, qué sientes?»
«¿Quién soy?... Soy un poeta, de Alemania
muy conocido:
cuando citan allí nombres gloriosos,
citan el mío.
¿Qué siento?... Lo que sienten los que sufren
triste destino:
cuando citan allí dolores grandes,
¡citan el mío!»

XLII

Después de calentarme la cabeza
día tras día en áridos problemas,
he resuelto la incógnita en tus ojos
de mirada serena.
Y hoy sólo vivir puedo al resplandor
de la llama que brilla en tu mirada...
¡Quién hubiera pensado que de nuevo
pudiera amar mi alma!...

Versión de LUIS GUARNER

(1) Del libro «Enrique Heine. Sus mejores versos».

DE COCINA

CHESTER CAKE

Se baten cuatro yemas con un cuarto de libra de azúcar flor hasta que estén blancas, agregándoseles entonces un cuarto de libra de mantequilla derretida, las claras batidas, dos cucharadas de almendras cortadas en pedacitos, un cuarto de harina mezclada con harina de maíz, dos cucharaditas de chartreuse, ron o marrasquino, dos cucharadas de pasas de Málaga y frutas confitadas picadas muy finas, de preferencia higos o naranjas; se revuelve todo muy bien y se pone en un molde untado de mantequilla en un horno regular. Hacer un almíbar de tres cuartos de libra de azúcar, una taza de agua, raspadura de limón, naranja o vainilla; cuando el almíbar esté en su punto, se le pone el mismo licor que se le ha puesto al cake. Una vez cocido éste, se saca del molde y se pone en el almíbar para que se pase bien; en seguida se coloca en una compotera y se deja enfriar, se cubre con mermelada de damasco o de manzana y se clavetea con almendras.

HUEVOS A LA NIEVE

Separadas las claras de doce huevos, de las yemas, se baten las claras con cuatro onzas de azúcar en polvo y dos cucharadas de azahar. Póngase a cocer en una cacerola un jarro de leche, media libra de azúcar y dos cucharadas de agua de azahar, y cuando hierven se echan las claras batidas, cucharada a cucharada, sacándose con cuidado, una a una, con la espumadera, cuando han hervido, y dejándose escurrir por el tamiz. En seguida se quita la mitad de la leche y se echan en el resto las yemas batidas, meneándolas bien. Cuando están bien hiladas se aparta la cacerola, se echan en una fuente las claras cocidas y se vierte sobre ellas la leche con las yemas que acaban de cocerse, espolvoreándolas con canela.

ALMENDRADOS FINOS

Se machacan en un mortero 300 gramos de almendras peladas, agregando un poco de clara de huevo, y cuando la pasta sea fina se adicionan poco a poco 600 gramos de azúcar y al propio tiempo nuevas claras de huevo, a fin de obtener una pasta poco sólida, pero que pueda obtenerse sin aplastarse. Se divide la pasta en trozos pequeños y se les da una forma redonda; se colocan a igual distancia sobre placas cubiertas de papel; se aplasta un poco con la palma de la mano humedecida cada almendrado, y se ponen a cocer en el horno.

ARLEQUIN DE MELOCOTON Y AVELLANA

Machacar y pasar por el colador medio kilogramo de melocotones en almíbar y en almendras amargas, al que se agrega un litro de almíbar claro y después de que cuece un rato se pone a helar en la heladora.

Por otra parte, se machaca bien un cuarto de kilo de avellanas tostadas, que se ponen a cocer con cuartillo y medio de leche, al que se agregan seis yemas muy batidas, con azúcar, cuidando de que no se corten, para lo cual es mejor ponerlo al baño de maría.

Esta crema se pone a helar en otra heladora y cuando los dos helados lo están mucho se recoge uno de ellos con un chuchillo de madera, de modo que quede justa la mitad de sitio para el otro, pero no encima, sino al lado, para que al presentarlo en la mesa aparezca medio de un color y mucho más obscuro el otro y de distinto sabor; así puede tomar cada cual el que más prefiera de los dos y ser muy bonita manera de presentar los helados, que debe procurarse sea la mitad de fruta y de crema la otra mitad: una de color claro y muy distinta la otra, para que se marque bien el contraste.

Irresistible atracción.

Más atractivo es el rostro cuando el cutis tiene una nitidez impecable que si, aun siendo bella, muestra una piel ordinaria y manchada por las pecas.

Ninguna mujer que se precie de cuidadosa en la higiene de su rostro, puede dejar de usar

Jugo de Loto Intea

Este producto, extraído de las Flores de Loto, no es afeite, no pinta ni contiene grasa; no sirve para ocultar defectos sino que tiene la virtud, comprobada por miles de señoras, de eliminar las pecas y toda mancha del cutis, el cual adquiere en poco tiempo transparencia, suavidad y una nitidez ideal.

Además, tonifica la epidermis, suprime las arrugas, evita las grietas producidas por el frío, las rojeces, tostaduras del sol, granos, etc.

Frasco grande, 8,50; mediano, 4,75. En Perfumerías y Droguerías.

Se recibirá un frasco por correo remitiendo el precio, más 50 céntimos, a INTEA, Apartado 82, Santander.

Gratis mandamos el Catálogo Ilustrado, 1929. Contiene instrucciones detalladas para ondularse el cabello estilo Marcel con nuestra maravillosa Tenacilla Automática. También van interesantes detalles para eliminar las canas con Nogalia y Henné Intea, e igualmente del azufre Intea contra la caída del pelo, etc.

Publicidad HELIOS Peñalver, 18 Madrid

El capitán.—Puedo asegurarle a usted que jamás me he mareado; siempre he tenido la cabeza firme.
La mamá.—¿Es usted soltero?...
La niña.—No, mamá, es un lobo de mar, que no debe haber tenido trato con las... «sirenas terrestres».

Ministerio de Educación, Cultura y Deporte

Los deportes

LOS PARTIDOS DE LIGA

FUTBOL

SEGUNDA DIVISION. (Grupo A)

En Zaragoza

IBERIA, 3; VALENCIA, 1

En el campo de Torrero, y con bastante animación se jugó este partido. En él ambos equipos jugaban una carta poco menos que decisiva, pues el perdedor vería considerablemente mermadas sus esperanzas de clasificación.

Arbitra el catalán señor Arribas.

Los equipos forman:

Iberia.—Jaumandreu, Sauca, Sorribas, Epelde, Estanis, Serapio, Quico, Tomasín, Zorrozúa, Cavia y Bardet.

Valencia. — Pedret, Torregaray, Moliner, Amorós, Molina, Imossi, Rino, Picolín, Navarro, Costa y Sánchez.

Transcurre el primer tiempo con juego bastante igualado aunque siempre con ligera superioridad de los locales. No obstante ninguno de los dos equipos tiene una de sus mejores tardes. El ataque valenciano sobre éste es una completa nulidad. En el Valencia brilla la línea medular, especialmente el corajudo Molina que cuenta en ésta con un crecido número de admiradores.

Hay un avance en tromba del Valencia que parece va a terminar en tanto, pero la mala puntería de Picolín lo malogra.

Faltando cinco minutos para terminar el primer tiempo, se logra por el Iberia el primer tanto de la tarde.

Tomasín se hizo con el esférico, y tras driblar a tres valencianos, pasa a Centelles, que de fuerte tiro bate a Pedret.

En la segunda mitad continuó el juego con idénticas características que el anterior. Apenas reanudado el juego consiguió el Iberia su segundo gol. Tomasín fué asimismo el iniciador y rematador del mismo.

Se hizo con el esférico y se internó hábilmente, pasando luego a Zorrozúa, éste se le devolvió adelantado y aquel, con habilidad, lo incrustó en las mallas.

Tras este gol reaccionó el Valencia, y pasó a dominar, logrando por mediación de Navarro el gol del honor. Fué un tanto brillante, de hermosa ejecución. Dribló a varios iberistas y corriendo, a la marcha, cogió un fuerte tiro que se incrustó en la red de Jaumandreu imparablemente.

Continuó la lucha muy competida, y faltando escasos minutos de juego, hay una melé embarullada frente a la meta de Pedret. Suena el pito y Arribas ordena lanzar un penalty contra el Valencia. Protestan los merengues, pero se tira la máxima pena por Sauca, logrando así el tercer gol.

En realidad era una jugada en que lo mismo se podía pitar penalty que faut contra el Iberia, que manos del... réfere, pues allí hubo de todo.

Finalizó el match.

La victoria del Iberia cabe estimarla justa, pues, jugó algo mejor que el Valencia.

No obstante tal vez el score sea demasiado severo con los valencianos. 2-1 hubiera reflejado el desarrollo del match.

Los mejores del Iberia fueron Jaumandreu, Centelles, Zorrozúa, y Tomasín.

El Valencia se comportó regularmente. La delantera excesivamente medrosa. Los mejores jugadores fueron Molina, Imossi, Amorós, Pedret y Navarro.

Arbitró Arribas, salvo el penalty acertado.

En Vitoria

DEPORTIVO ALAVES, 1; RACING DE MADRID, 0

Comenzó el juego con dominio de los vitorianos, pero o por imprecisión en el chut o por la actuación de los zagueros madrileños, nada lograron, y a partir de entonces se impusieron los del Racing, que dominaron hasta el final del tiempo.

Ambos tuvieron ocasiones de marcar, que desperdiciaron.

En la segunda parte hubo unos ataques bonitos de los madrileños por medio de Valderrama, y luego tontamente y aunque quedaba media hora de partido, se dedicaron a la defensiva.

Así dominaron los vitorianos, y todos los jugadores, incluso los defensas, tiraron a gol.

En una de las muchas melés, Albéniz metió el pie, consiguiendo el gol del triunfo.

Arbitró acertadamente Insausti.

Durante algunos momentos se suspendió el juego por un incidente entre un jugador madrileño y el público.

En Oviedo

REAL OVIEDO, 3; DEPORTIVO DE LA CORUÑA, 1

En Teatinos jugaron estos equipos, con el resultado arriba indicado, un partido de completo dominio de los locales, pues los gallegos estuvieron completamente anulados.

Los ovetenses marcaron dos gols en la primera parte, por medio de Caramelero y Polón.

En la segunda parte continuó el dominio del Oviedo, logrando Polón el tercer tanto, y al rematar un corner Hilario consiguió el único gol del Deportivo.

En los últimos minutos los gallegos hicieron juego duro.

En Sevilla

BETIS, 2; SEVILLA, 1

Se jugó este partido del segundo grupo de la Liga, que resultó muy interesante.

Actuó mejor el Betis, cuya delantera realizó primores.

En la primera parte consiguieron un gol los jugadores de este equipo, por medio de Paco León, y en la segunda Abad empató, recogiendo un corto rechace de Jesús, desbordándose el entusiasmo de los partidarios del Sevilla, que abrazaron a este jugador; pero se les terminó la alegría cuando Paco León, rematando una jugada, consiguió el segundo gol.

En Vigo

CELTA, 1; SPORTING DE GIJON, 1

El primer tiempo fué muy interesante, jugando ambos equipos a gran tren, actuando soberbiamente la defensa gijonesa, así como su delantera, que realizó bonitos avances.

Terminó el tiempo con el empate a cero.

La segunda parte fué de ligera presión gijonesa, pero continuó muy bien el trío defensivo del Sporting.

Marcan los asturianos por medio de un chut de Chust, que devuelto por Lilo remató Nani.

Los gallegos atacaron con gran coraje, y en un corner rematado por Guevara, acudió a rematarlo todo el equipo, metiendo la cabeza Chicha, empatando.

Clasificación

Sevilla: Partidos jugados, 16; puntos, 21.
D. Alavés: 15 y 20, respectivamente.
Sporting: 16 y 18.
Iberia: 15 y 18.
Valencia: 16 y 18.
Oviedo: 16 y 14.
Betis B.: 16 y 14.
Celta V.: 16 y 12.
D. Coruña: 16 y 12.
R. Madrid: 16 y 11.

SEGUNDA DIVISION. (Grupo B)

En Castellón

DEPORTIVO CASTELLON, 0; REAL ZARAGOZA, 1

En el campo del Sequiol se jugó este partido, que fué muy bonito, culminando por la desgracia del Zaragoza y la buena suerte del Castellón.

Durante la primera parte los castellonenses marcaron tres tantos contra uno los zaragozanos. Marcaron por el Deportivo, Mauri y Montañés (dos).

El del Zaragoza lo marcó Campos.

En la segunda parte dominó intensamente el Castellón, marcando otros tres tantos, dos por medio de Beltrame y otro por Mauri.

Arbitró Lloveras.

Otros resultados

R. Murcia, 6; Osasuna de Pamplona, 0.
R. U. Valladolid, 0; Cultural Leonesa, 2 (no terminado).
Tolosa, 1; Cartagena, 0.
Gimnástica T., 5; Baracaldo, 0.

Clasificación

Murcia: Partidos jugados, 17; puntos, 23.
Cultural: 16 y 22, respectivamente.
Castellón: 15 y 21.
Gimnástica: 16 y 20.
Zaragoza: 16 y 19.
Valladolid: 16 y 17.
Osasuna: 16 y 15.
Baracaldo: 16 y 10.
Tolosa: 17 y 10.
Cartagena: 16 y 7.

PRIMERA DIVISION

En San Sebastián

REAL SOCIEDAD, 3; REAL UNION, 2

La Real alineó al delantero centro del equipo reserva Belauste, y en la Real Unión ocupaba el medio centro Pedro Regueiro, cubriendo Gamborena el medio derecha.

La primera parte terminó con el empate a un gol, marcados el del Real Unión por Luis Regueiro, y el de la Real Sociedad por Yurrita.

En la segunda parte Garmendia consigue el segundo de los fronterizos, y Bienzobas y Mariscal el segundo y tercero de los donostiarras, terminando el partido con el triunfo de éstos por tres a dos.

Arbitró bien, Vilalta.

En Madrid

REAL MADRID, 2.—ARENAS, 0

En Chamartín se jugó ayer el partido considerado como final del campeonato de Liga.

Ganaron los madrileños por dos a cero, habiendo realizado uno de los mejores partidos de la temporada.

En la primera parte consiguieron un gol de penalty, por medio de Quesada.

Se castigaba una falta hecha a Lazcano, y en la segunda parte lograron otro tanto al rematar Triana otro centro de Del Campo.

Los equipos fueron:

Real Madrid. — Vidal, Quesada, Urquizu, Prats, Esparza, Peña, Lazcano, Triana, Rubio, Uribe y Del Campo.

Arenas. — Zarraonandia, Llantada, Arrieta, José Luis, Urresti, Arrizabala, Saro, Rivero, Yermo, Mencha y Poli.

Distinguiéronse por el Madrid todos bien, pero especialmente el ala derecha y los medios.

Por el Arenas el trío defensivo y Yermo mal.

En Barcelona

ESPAÑOL Y BARCELONA EMPATARON EN MATCH COMPETIDISIMO (1-1)

En el campo de la Exposición se ha celebrado el partido Barcelona-Español, que había despertado extraordinaria expectación.

Escartín alinea:

Español. — Zamora, Virgili, Saprissa, Trabal, Tomás, Tena, Ventolrá, Gallard, Tena II, Padrón y Juve.

Barcelona.—Platko, Walter, Saura, Martí, Guzmán, Castillo, Piera, Sastre, Samitier, Arocha y Parera.

El primer tiempo ha defraudado por completo a los aficionados, por jugar ambos equipos de una manera desastrosa.

Ha terminado con empate a cero, a pesar de haber sido castigado el Barcelona con un penalty, que ha sido monumentalmente detenido por Platko.

En el segunde tiempo el juego es bastante mejor, destacando el desarrollado por los campeones de España, logrando a los 28 minutos Juve el primer gol, pero el Barcelona, en una briosa ofensiva, logra el empate minutos después, obra de Sastre.

Termina el partido con el empate a uno.

Ha defraudado por completo la actuación de ambos equipos, siendo más destacable en juego de conjunto el Español, destacando Tomás (ex jugador del Gimnástico de Valencia) y la defensa. No así Zamora, que ha estado muy inseguro.

Por el Barcelona, los mejores la defensa y Sastre.

EUROPA, 4.—RACING, 1

Del arbitraje se encargó el señor Murguía, que alineó a los equipos de la siguiente forma:

Europa.—Florenza, Soligó, Alcoriza, Gámiz, Loyola, Mauricio, Pellicer, Bestit, Cros, Ciordia y Xifreu.

Racing. — Raba, Santiuste, Gaciturga, Hernández, Baragaño, Larrinoa, Torón, Loredo, Pico, Larrinaga y Amós.

El dominio, durante todo el partido, correspondió al Europa, que tuvo siempre embotellado a su contrario, no marcándose en el primer tiempo ningún tanto. Los gols del Europa los hizo Bestit, Cros, Ciordia, éste por partida doble. El del Racing lo consiguió Larrinaga.

El arbitraje no convenció.

En Bilbao

ATHLETIC DE BILBAO, 3.—ATHLETIC DE MADRID, 3

El primer tiempo ha terminado con el empate a uno, marcando en primer lugar los bilbaínos, por mediación de Mandalanuiz, logrando el empate Areta de un buen pase de Marín.

En la segunda parte Unamuno lanza un buen chut que rebota en Lafuente, logrando de esta forma el segundo gol bilbaíno, y al minuto escaso Marín, de un chutazo imponente, logra el empate, consiguiendo la ventaja los madrileños tres minutos más tarde por mediación de Cosme.

Cuando faltaban escasamente siete minutos para terminar, una melée ante la puerta madrileña la aprovecha Mandalanuiz, para de cabeza, conseguir el empate.

El arbitraje de Quintana fué mediocre.

Clasificación

Real Madrid, partidos jugados, 17; puntos, 23.
Barcelona, 16 y 21.
Arenas, 16 y 19.
Athletic de Bilbao, 17 y 18.
Real Sociedad, 17 y 18.
Español, 17 y 18.
Athletic de Madrid, 17 y 16.
Europa, 17 y 16.
Real Unión de Irún, 17 y 12.
Racing de Santander, 17 y 7.

Partidos amistosos

Campo de Mestalla

VALENCIA (RESERVA), 6. — SAGUNTINO, 1

El equipo reserva del once merengue consiguió vencer a los saguntinos. Fué la suya una victoria fácil, pues desde el primer momento de juego se vió patentemente su indiscutible superioridad.

En la primera parte el Valencia logró cinco gols, siendo sus autores Ródenas el primero, Suay el segundo, Ricart los dos siguientes, y Suay el último.

Tras el descanso el Valencia aminoró el tren, creciéndose por el contrario el Saguntino, haciéndose así más igualada la lucha.

Los dos equipos marcaron un tanto, siendo el resultado final 6-1. Los dos gols fueron logrados por Samper y Ródenas.

Del Valencia se distinguieron Civera, Monleón, Torredeflor y Ródenas.

Por el Saguntino, Alvarez, Octavio y Samper.

He aquí los equipos:

Saguntino.—Martínez, Calpe, Alvarez, Martí, Marzal, Bono, Octavio, Ribes, Samper, Antonio y Galarza.

Valencia.—Boro, Civera, Salcedo, Silvino, Monleón, Cordellat, Torredeflor, Ricart, Ródenas, Suay y Navas.

En Vallejo

REAL GIMNASTICO, 4. — SPORTING DE CANET, 3

Tarde o temprano todo llega en esta vida, y siendo así, aunque se hiciera esperar demasiado, ha llegado el primer triunfo de los realistas sobre los del Puerto de Sagunto.

Tal vez la victoria no convenciera ni a los más acérrimos partidarios del team azulgrana, pero si el objeto era ganar, una vez al menos, la victoria llegó.

Sin duda tampoco en esta ocasión hubiera vencido el Gimnástico por cuando estando tres a dos favorables al Sporting, quedó éste con nueve jugadores en el campo, y entonces el Gimnástico, gracias a un penalty dudoso y luego a otro tanto, pudo lograr el triunfo.

Los tantos del Sporting fueron marcados por Cervera, Prieto y Conde. Los del Gimnástico, Lliso (2), Timoneda, más el penalty.

Los mejores jugadores sobre el terreno fueron Montañés y Lliso por el Gimnástico, y Llago, Reyes y Ferrer, por el Sporting.

La formación de los equipos fué:

Gimnástico.—Clavo, Paulino, Vila, Monzó, Montañés, Vilaplana, Hernández, Timoneda, Montes, Lliso y Torres.

Sporting.—Llago, Vicente II, Reyes, Bonet, Ferrer, Gil, Vicente, Cervera, Conde I, Conde II y Prieto.

Campo del Levante

PARTIDO-HOMENAJE AL NORTE F. C.

Con gran brillantez y mucha animación se celebró este partido, que los Clubs de la tercera categoría organizaron para rendir un merecido homenaje al Norte F. C., por los éxitos alcanzados en el presente campeonato.

Jugaron primero los infantiles del C. D. Patraix y C. D. Cabañal, que hicieron un interesante partido, quedando empatados a cero gols.

A continuación saltaron al campo los jugadores seleccionados de once Clubs y el equipo campeón Norte F. C., siguiéndoles las directivas respectivas, quienes ofrecieron al presidente del Norte F. C., señor Soto, el homenaje que tributaban a su Club. El señor Almazán, vicepresidente del Levante F. C., hizo entrega al capitán del Norte F. C. de una valiosa copa.

Hubo hurras y ovaciones para todos.

El encuentro, sin carecer de emoción, se desenvolvió en un ambiente de franca cordialidad y deportivismo, cual correspondía al acto que lo motivaba.

Arbitró muy acertadamente el señor Sanchis Orduña.

Noticias y comentarios

Carpentier cree que Paulino vencerá rotundamente a Schmeling.

Mike Mac Tigue opina lo mismo, pero dice que Sharkey es superior al vasco.

—

La Diputación de Vizcaya ha tomado el acuerdo de conceder una subvención de 1.500 pesetas al equipo regional que se desplace a Barcelona para disputar en el Estadio de Montjuich los campeonatos de España.

—

A Ramón González, el «as» gallego, le han tocado la nariz con éxito.

—

El Europa está en tratos para una excursión a Canarias.

La «tournée» que se prepara durará un mes aproximadamente y el Club graciense jugará con el Victoria, Marino y Gran Canaria.

—

Parece que no es seguro que Portas vuelva al field.

Ha de ser sometido a un tratamiento que ha de decidirlo.

BOXEO

WHITE VENCE POR PUNTOS A ARA

Habana.—En el combate celebrado el sábado por la noche el americano Tommy White venció por puntos al español Ignacio Ara.

Este dominó en los tres primeros asaltos, pero en los siete restantes White llevó la ofensiva, dominando hasta el final.

Ara embarcará para Nueva York, donde tiene concertado otro combate.

White marcha a Méjico, donde contenderá en match de desquite con Hilario Martínez.

UN ENCUENTRO GREGORIO-BRAWN

Nueva York.—El boxeador español Vidal Gregorio luchará mañana con el panamericano Alph Brawn, para disputarse el campeonato mundial del peso gallo.

TOM HEENEY CONTRA CAMPOLO

Nueva York.—El boxeador argentino Victorio Campolo ha firmado un contrato para enfrentarse con el neozelandés Tom Heeney, en un combate a diez asaltos.

El encuentro se celebrará en Ebbetts Field, el día 17 del próximo mes de Julio.

El púgil argentino comenzará su entrenamiento la semana próxima.

CICLISMO

LA PRUEBA DE LA VELO-CLUB

El domingo por la mañana se efectuó la carrera ciclista anunciada.

El jurado estaba constituído por los siguientes: Juez de salida, don Ramón Blay; juez de llegada, señor Noguera; vocales, señores López y Motero; control de Godelleta, señor Martínez; control de Turís, señores García, Ybáñez y Ramírez; comisarios de ruta, señores Almenar y Andreu, y piloto de la carrera, Vicente Ricra.

Tomaron parte en la prueba 44 ciclistas, que comenzaron con empuje, siendo la lucha tenaz y muy interesante, teniendo un embale final muy duro, lográndose la siguiente clasificación:

1.—Elviro Rodríguez, de Puebla Larga, en 2 horas 9 minutos.
2.—Vicente P. Aguilar, de Vall de Uxó, en 2 horas 9 minutos 1/5.
3.—Francisco Fresquet, de Alcalá de Chivert, en 2 horas 9 minutos 1/5.
4.—Manuel Soler, de Valencia, en 2 horas 9 minutos 3/5.
5.—Francisco Soler, de Villarreal, en 2 horas 10 minutos.
6.—Sóto, de Valencia, en 2 horas 10 minutos 2/5.
7.—Perpiñá, de ídem, en 2 horas 11 minutos.

Gómez, de Sagunto; Tamarit, de Castellar; Serrano, de Valencia; Armero, de ídem (campeón de neófitos de la Velo Club); Dasí, de Bétera; Pérez, de Valencia; Delás, de ídem; Cortell, de ídem; Sebastiá, de ídem; Roca, de Moncada; Jordán, de Valencia; Sanchis de Moncada; Casañ, de Valencia; Ferrís, de ídem; Soler, de ídem; Torres, de ídem; García, de ídem; Higón, de ídem; Senent, de ídem; Carot, de ídem.

Los neófitos se clasificaron siguiendo este orden: Soto, Tamarit, Armero, Dasí, Delás, Cortell, Sebastiá, Roca, Jordán, Casañ y Soler.

Hermenegildo Armero logró en la clasificación del campeonato de neófitos de la Velo-Club, el título de campeón.

Una ambulancia de la Cruz Roja prestó sus servicios a varios corredores.

La ALCYON siempre triunfa

CARRERA VALENCIA-TURIS-GODELLETA-VALENCIA

72 KILOMETROS

1.—Elviro Rodríguez, de Puebla Larga, en 2 horas 9 minutos, sobre ALCYON.
3.—Francisco Fresquet, de Alcalá de Chivert, en 2 horas 9 minutos 2/5, sobre ALCYON.
4.—Manuel Soler, de Valencia, en 2 horas 9 minutos 3/5, sobre ALCYON.
5.—Francisco Soler, de Villarreal, en 2 horas 9 minutos 4/5, sobre ALCYON.
6.—Francisco Soto (1.° neófitos), en 2 horas, 10 minutos, sobre ALCYON.

Hermenegildo Armero (campeón neófitos de la Velo-Club, sobre ALCYON.

Estas famosas bicicletas están representadas en Valencia por don Enrique García Pérez, Don Juan de Austria, número 9 (frente a Apolo).

Nueva Pensión Mayoral

Confort moderno — Higiene — Agua corriente — Baño — Timbres

Pensiones desde 7 pesetas

Encargado de las habitaciones, Ricardo, ex dependiente de «La Esmeralda».

ARZOBISPO MAYORAL, 10
Teléfono 10.669

licía que le prendió, no le prendió sino para que no estorbase. El de policía, que es un tal Lengüeta, no parece; con que ya ves tú.

—Entonces, en vez de castigar a ese chico, era menester premiarle.

—¿Y qué más premio que el que tú le quieras, muchacha?

—Pues mire usted, no lo estima él mucho; porque tiene otra novia que ha estado aquí esta mañana: una pánfila, muy colorada y muy gorda, que el día que se le quite el barniz, y se ponga flaca, no va a haber quien la mire. ¿Con que quedamos en que usted me servirá, don Pedro?

—Sí, mujer, sí; ¡vaya si te serviré! Pero ya sabes...

—Bueno, don Pedro, bueno, ya nos entenderemos: hasta la vista. ¡Pero cómo tengo la cabeza! ¿No quiere usted tomar nada?

—Vaya, mujer, dame una copita de aniseta y un pastelillo: de la aniseta que tienes para los que pagan bien.

—¿Pues qué le había yo de dar a usted, señor don Pedro, más que de lo mejor?

Y sirvió al escribano un vaso de licor y algunos pastelillos.

—No he visto en mi vida una chica tan hermosa como tú, Ildefonsa—la dijo don Pedro,—ni que, sabiendo tanto malo, sea tan buena.

Y tomó una mano a Ildefonsa, que se estremeció; pero no se retiró.

El curial la besó la mano.

—Vamos, don Pedro—dijo Ildefonsa.—Sea usted prudente; puede entrar alguien.

—Adiós, chiquilla, adiós—dijo el escribano, que nunca había conseguido tanto:—cuenta con tu novio, ¿entiendes? Pero no me engañes.

—Descuide usted, don Pedro, descuide usted, que no tendrá usted queja.

El escribano se fué.

—¡Que me coma primero un lobo las entrañas!—dijo Ildefonsa.

Y asomándose a la puerta de la cocina, gritó:

—¡Chuchito! ¡Chuchito!

—No, hombre, no; eso es porque en la cárcel se conoce al amigo y a la mujer: ríete tú; así que te ha visto caído y con ocho años de presidio encima, te ha vuelto la espalda: así son todas y todos: al caído le dan con el pie: ni de tu casa ha venido nadie.

—En mi casa pasan grandes desdichas.

—Sí, hombre; pero para enviarte un recado y un poquito de dinero para que no te echen al patio, no es menester más que acordarse: de ti no se acuerda nadie: pero no hace falta, que aquí estoy yo: mira, te quiero, chiquillo; yo no sé por qué; pero cuando te vi, me puse mala: empezó a darme golpes el corazón... y en fin, a qué es mentir y a qué es callar: yo me he criado en la cárcel, y siempre he dicho lo que se me ha venido a la boca: yo soy muy honrada; yo no he querido a nadie: y si no, pregúntaselo a esos, que ya te dirán quién soy yo: y mira, yo tengo dinero, y lo que tengo es tuyo; y la persona, y el corazón, chiquillo.

Ildefonsa se metió en el cuarto, puso sobre la mesa veinte duros, y continuó:

—Mira, con siete duros y medio pagas un mes de cuarto; te quedan doce duros y medio para gastarlos en lo que quieras, ¿entiendes? Menos jugar, porque jugar es feo: en la comida tú no pienses, hijo, porque la cocina es mía, y vas tú a comer mejor que el rey: luego te subirán otra cama mejor; y si tienes frío, como aquí no se puede tener lumbre, te bajas a la cocina, y te estás conmigo; allí no se ha dejado nunca entrar a nadie, ¿sabes tú?, más que a los presos que me sirven de galopines, y al alcaide: porque al fin, toda la cárcel es suya: y lo que es la causa... ¡Vaya! Ya le he enviado yo un recado a don Pedro Machudo, que vendrá corriendo más que un galgo; porque me tiene ganas, y todo se arreglará; ya verás tú, ya verás tú como la navaja se vuelve aire. Me voy, porque no tardará en venir el escribano: cuando se haya ido, yo enviaré a un galopín que te avise, y te bajas; te diré lo que hay, y luego comerás conmigo: ¿a qué es andar subiendo y bajando la comida?

—Bien, bueno—dijo Túrdiga, que no era un santo.

—Todavía te acuerdas de ella; pero ya vendrá un día en

Ministerio de Educación, Cultura y Deporte

BOLI

SABANA IMPERIAL BOW

Cuando usted lea nuestros anuncios...

Cuando usted lea nuestros anuncios y se decida a visitarnos, pensará que lo más que puede perder es el tiempo.

Pero nosotros le aseguramos que no lo perderá. Tenemos a su disposición en nuestra tienda suficientes atractivos para que se considere muy satisfecha de habernos visitado.

Hemos conseguido hacer de esta Casa la máxima atracción de la mujer, y seguiremos en la misma norma.

Nuestra venta especial de sábanas y géneros blancos de nuestra fabricación, es la más formidable que se ha visto en esta ciudad.

Toda señora que entienda de telas (y de esto entienden casi todas) verá con seguridad la relación que guardan nuestras calidades con los precios.

Usted nada perderá visitándonos, y al hacerlo, comprobará la verdad de cuanto le decimos.

Fábrica de géneros blancos de hilo y algodón

Venta al detall en Valencia:

MAR, 2, entresuelo

(junto a la plaza de la Reina)

Balneario de Camarena (Provincia de Teruel)

(Aguas Sulfatado-cálcicas frías; declaradas de Utilidad Pública por Real Orden de 31 de Diciembre de 1890)

Temporada oficial: 15 de Junio a 15 de Septiembre

Indicadas en las enfermedades del estómago, intestinos, hígado, bazo, riñones, reuma, artritismo (en todas sus formas), fiebres, estados de agotamiento y afecciones de la piel

Especialísima en la curación del estreñimiento

Incomparable clima de altura (1.300 metros) - HOTEL DE LOS BAÑOS (al pie del Manantial)

Servicio de automóviles a todos los trenes (Estación de PUEBLA DE VALVERDE)

Informes y depósito de agua embotellada: En Valencia, calle de Campaneros, 26, teléfono 10.027, y en principales Droguerías y Ultramarinos

Firestone Accesorios para automóviles

La Marca de Calidad

Stock de piezas de recambio para CHEVROLET
Pistones, válvulas, bulones, segmentos, etc.
Neumáticos en depósito de todas marcas
Lubrificantes, recauchutados sistema "RIG"

MATEO RIERA - LAURIA, 19 - VALENCIA

TELEFONO 10.006

Compañía Trasatlántica

SERVICIOS DIRECTOS

Línea a Cuba - New-York

El rápido vapor de lujo

Alfonso XIII

saldrá de Bilbao y Santander el 24 de Junio y de Coruña el 26, para Habana, Veracruz y New-York.

Próxima salida, el 20 de Julio.

Travesía rapidísima.

La 3.ª clase con todas comodidades.

Línea a Venezuela, Colombia

El rápido vapor de lujo,

Manuel Arnús

saldrá de Barcelona el día 23 Junio, de Valencia el 24 y de Cádiz el 27, para Las Palmas, Puerto Rico, La Guayra, Puerto Cabello, Curacao, Puerto Colombia y Cristóbal, escalando al regreso en Santo Domingo.

Próxima salida, el 20 de Julio, El vapor

Marqués de Comillas

Grand confort. Espléndida cocina, Orquesta, Fiestas a bordo, Piscina, Cine, Tennis, Telegrafía, etcétera.

La 3.ª clase cuenta con camarotes, cuartos de baño, sala de lectura, espléndida cocina, amplio comedor, peluquería, etc.

Línea a Fernando Póo

El vapor

Montevideo

saldrá de Barcelona el 15 Junio, de Valencia el 16 y de Cádiz el 20, para Las Palmas, Santa C. Tenerife, Sta. C. Palma, Arrecife, Río de Oro, Monrovia, Santa Isabel y San Carlos (Fernando Póo).

Próximas salidas: El 16 de cada mes.

Línea al Brasil Plata

El rápido vapor de lujo

Reina Victoria Eugenia

saldrá de Barcelona el 5 Julio, de Málaga el 6 y de Cádiz el 8, para Tenerife, Río Janeiro, Montevideo y Buenos Aires.

Línea a Filipinas

El vapor

C. López y López

saldrá de Valencia el 12 de Junio

Línea a New-York - Habana

El rápido vapor de lujo,

Magallanes

saldrá de Barcelona el día 14 de Junio, de Valencia el 15, de Cádiz el 18 y de Vigo el 20, para ir directamente a New-York y Habana.

Grand confort, espléndida cocina, orquesta, fiestas a bordo, piscina, cine, tenis, Telegrafía, etc.

La 3.ª clase con camarotes, amplio comedor, cuartos de baño, sala de lectura, peluquería, espléndida cocina, etc.

Próximas salidas: El vapor

Manuel Calvo

saldrá de Barcelona el 26 Junio, de Valencia el 27 y de Cádiz el 1 de Julio, para puertos de Canarias, Santiago de Cuba, Habana y New-York.

Otra próxima salida: el 8 de Julio.

Exposiciones de Barcelona y Sevilla

AVISO: Con objeto de facilitar la visita a dichas Exposiciones, esta Compañía expide pasajes de primera clase, incluida manutención, a razón de 100 pesetas, más 6 de impuesto.

Servicio por diferentes y cómodos vapores que prestan el servicio rápido Barcelona-Cádiz.

En Junio, por los vapores: MAGALLANES, saliendo de Valencia el 15; el MONTEVIDEO, el 16; MANUEL ARNUS, el 24, y el MAMUEL CALVO el 27.

AVISOS IMPORTANTES

Rebajas a familias y en pasajes de ida y vuelta.—Precios convencionales por camarotes especiales.—Los vapores tienen instalada la telegrafía sin hilos y aparatos para señales submarinas, estando dotados de los más modernos adelantos, tanto para la seguridad de los viajeros como para su confort y agrado.—Todos los vapores tienen médico y capellán. Las comodidades y trato de que disfruta el pasaje de tercera, se mantienen a la altura tradicional de la Compañía.

Rebajas en los fletes de exportación.—La Compañía hace rebajas la 30 por 100 en los fletes de determinados artículos de acuerdo con las vigentes disposiciones para el Servicio de Comunicaciones Marítimas.

SERVICIOS COMBINADOS

Esta compañía tiene establecida una red de servicios combinados para los principales puertos, servidos por líneas regulares, que la permite admitir pasajeros y carga para:

Liverpool y puertos del Mar Báltico y Mar del Norte.—Zanzíbar, Mozambique y Capetown.—Puertos del Asia Menor, Golfo Pérsico, India, Sumatra, Java y Cochinchina.—Australia y Nueva Zelandia.—Iloilo, Cebú, Port Arthur y Vladivostock.—New Orleans, Savannah, Charleston, Georgetown, Baltimore, Filadelfia, Boston, Quebec y Montreal.—Puertos de América Central y Norte América en el Pacífico, de Panamá a San Francisco de California.—Punta Arenas, Corral y Valparaíso por el Estrecho de Magallanes.

SERVICIOS COMERCIALES

La sección que para estos servicios tiene establecida la Compañía, se encargará del transporte y exhibición en Ultramar de los Muestrarios que le sean entregados a dicho objeto y de la colocación de artículos, cuya venta, como ensayo, desea hacer los exportadores.

Para informes dirigirse al agente consignatario en Valencia **M. Manglano, Barón de Vallvert, Mar, 55, entresuelo** TELEFONO 13920

En el Grao, calle de Chapa, 3, bajo-Teléfono 31343

Ya se acerca la revolución
Los calzados económicos

MARTI

N.º R.º

Venta directa de fabricación propia al comprador

Zapatos charol y lavable, a 2'50 pesetas

Grandes exposiciones permanentes

San Vicente, número 155, y plaza de Pertusa, número 6

NEVERAS URALITA

Patente núm. 52789

Modelos variados desde 80 PESETAS

Gran surtido en Heladoras

ERNESTO FERRER, S. A.

BARCAS, 2

El Crédito Dental Español

DENTADURAS AL CONTADO Y A PLAZOS

ALICANTE, 35, 1.º (esquina Gran Vía), VALENCIA

Presupuestos verbales y por correspondencia

SE COMPRA ORO

Ricardo Garriga

FABRICA DE ARTICULOS PARA VIAJE

Plaza de Cajeros, número 3

Especialidad en maletas para auto en todas clases y modelos.

Maletas para muestrarios en maderas cruzadas, mundos, armario y vieneses, maletas y cuvetas fibra.

Estuches propios para regalos.

Ultimas novedades en bolsos para señora.

¡Señoras... Puntos!

Se recogen en las medias de seda, hilo y algodón.

Se confeccionan a medida toda clase de medias, siendo especial la casa en máquinas finas.

Grandes existencias en medias de seda de todas clases y calcetines fantasía, a precios más baratos que nadie.

Visitad la casa de Rosario Caliano y os convenceréis.

Maldonado, 8, Valencia.

Compañía Trasmediterránea

Relación de los servicios que presta esta Compañía

Servicio fijo rápido semanal Mediterráneo-Cantábrico

Salida todos los sábados para Almería, Melilla, Ceuta, Sevilla, Cádiz, Huelva, Vigo, Villagarcía, Coruña, Gijón, Musel, Santander, Pasajes y Bilbao, admitiendo para todos estos destinos carga y pasajes.

Además, en estos servicios es también admitida mercancía para Avilés, San Esteban de Pravia, Luaroc, Navia, Tadia, Ribadeo, Vega de Ribadeo, Foz y Vivero, y al efecto se entregan conocimientos directos con flete corrido.

Servicio fijo bisemanal con Baleares

con salidas de Valencia todos los miércoles, a las 12 horas, para Ibiza, Palma y Mahón, y los viernes, a las 18 horas, para Palma, directo, admitiendo para todos estos destinos carga y pasaje.

Servicio fijo bisemanal para Barcelona

con salidas de Valencia miércoles y sábados, a las siete de la tarde, y de Barcelona lunes y jueves a las ocho de la noche.

Servicio fijo para los puertos del Mediterráneo, Norte de Africa y Canarias

con salidas de Valencia quincenalmente los sábados, admitiendo carga y pasaje.

Nuevo servicio rápido para Canarias

con salidas quincenales los martes para ALICANTE-CADIZ-CANARIAS.

Para informes: DELEGACION de la Compañía en Valencia-Grao Muelle de Poniente, letra A. Teléfonos: 31524 interurbano 31.307 urbano.

TRANSPORTES
Gerardo Robredo
ALICANTE, 19
TELEFONO 13745

EL RAYO

Servicio rápido a domicilio, por vía marítima, entre Barcelona-Valencia y viceversa. Tarifa especial, exclusiva de EL RAYO, que debe aprovechar todo comerciante. Corresponsal en Barcelona: Boj y Queralt, Lauria, 49. Teléfono 17.133.

Banco Hipotecario de España

DELEGACION DE VALENCIA

PRESTAMOS al 6 por 100, hipotecarios amortizada cinco a cincuenta años, sobre fincas rústicas y urbanas.

Los prestatarios tienen siempre la facultad de reembolsar todo o parte de su crédito anticipadamente.

La larga duración del préstamo consiente al propietario hacer mejoras de consideración en sus fincas, aumentar los rendimientos de ellas y poder devolver más fácilmente el capital, sin verse obligado a solicitar prórrogas, no siempre fáciles de conseguir en los préstamos contratados con particulares, generalmente a corto plazo, o no es a costa de mayores gastos y sacrificios.

Préstamos especiales para construcciones

DELEGADO: Don Benito Altet, Mar, 23, Valencia.

Se vende

aparato de aserrar madera, de un metro de volante, y un motor eléctrico de 20 caballos de fuerza.

Razón: Federico Alvarez, Norias, 1. ALMANSA (Albacete).

Motores

DIESEL G. M. A.

Unico motor sin compresor.

Arranque en frío instantáneo.

Sangis, S. A.

PI Y MARGALL, núm. 65

VALENCIA

Desde 27 duros

puedo vender por recibir partidas importantes, al detall y por mayor. Enrique García, D. Juan de Austria, 9 (frente al teatro Apolo).

Francés

Ex profesor de las grandes escuelas de idiomas Pigier y Poujade, de París, dá lecciones económicas. Método rapidísimo y práctico. Referencias de primer orden. Dirigirse de 12 a 3, D. Juan de Austria, 17, 3.º, derecha

A las señoras

FRANCISCA TIMMERMANS

Profesora en partos, Puericultora y Practicante.

Enfermedades del embarazo, higiene de la matriz.

Asistencia a partos en mi casa y a domicilio.

Consulta reservada.

Gran Vía de Germanías, 17, 1.º

NO SE EQUIVOQUE USTED

Nosotros somos siempre los que vendemos más barato que ninguna otra casa las

HELADORAS, NEVERAS Y THERMOS

de todas clases que usted necesite comprar.

No compre sin consultar antes los increíbles precios que está ofreciendo esta casa.

FERRETERIA "LA CADENA"

Calle de Guerrero, 57 - Teléfono 11.728

CONVALECENCIA, DEBILIDAD

ANEMIA

VINO y JARABE

Deschiens a la Hemoglobina

Los Médicos proclaman que este Hierro vital de la Sangre es muy superior a la carne cruda, a los ferruginosos, etc. — Da salud y fuerza. — PARIS.

PERSIANAS Y CORTINAS

LAS CORTINAS ORIENTALES de palitos, son la barrera infranqueable para las moscas, por lo que garantizan la higiene en las casas y la salud; tienen bonitos y elegantes dibujos. Fábrica de persianas de todas clases, fuertes y económicas. Transparentes para miradores y encristaladas. Artículos de limpieza, hilos y cordeles.

PRECIOS MUY LIMITADOS

CASA LLEDÓ - 22, calle de Lauria, 22 - VALENCIA

Mas de 1.000.000

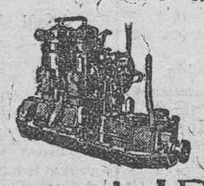

de HP en motores

BOLINDER'S

DE ACEITES PESADOS

funcionando en todos los mares, dicen mas, que toda literatura en favor de su esmerada construcción y seguridad. Inigualables para un servicio constante.

Agente general para España

HANS T. MÖLLER, S.A.

CORTES 435 (APARTADO 142.)

BARCELONA

que no te acordarás: ea, adiós, no venga don Pedro Machudo.

Cuando pasó Ildefonsa por delante de los presos, estaban bebiendo aguardiente y comiendo bollos.

Se cruzaron por todas partes los requiebros, las ocurrencias, las frases intencionadas.

Ildefonsa estaba alegre, excitada, sonrosada.

Acepté los vasos que la presentaron, sin poner más que los labios en ellos, y se comió algunos pedazos de bollo.

Luego, riendo como una niña, corriendo, escapó, y se fué a la cocina.

La cocina era su salón, su estrado.

Tenía delante un pequeño cuartito con una alcoba, cuya fuerte reja correspondía a la Concepción Jerónima, y no a mucha altura del suelo, porque estaba en el primer piso.

Pero en aquel cuarto no entraba nadie más que ella.

En la cocina encontró a don Pedro Machudo, que acababa de llegar.

Estaba junto a una gran reja, que correspondía a uno de los patios de presos en que se encerraba a los grandes bandidos y a los asesinos, gente feroz y salvaje, que adoraban a Ildefonsa, porque de vez en cuando les descolgaba algún botijillo de aguardiente, que no podían beber sino de contrabando y por medio de Ildefonsa.

El escribano se despegó de la reja, y la dijo:

—¿Ha caído algún negocio, reina?

—Sí, señor.

—¿Y de mucho?

—Ni agua—dijo Ildefonsa:—porque es un negocio mío.

—¿Tuyo?

—Sí, señor.

—Veamos.

—Me han preso al novio.

—¡Diablo, muchacha!—dijo con envidia el escribano.—¿Al fin tienes tú novio?

—Sí, señor; y muy buen mozo.

—Así debe ser para que te merezca: ¿y por qué está preso?

—Por una chiquillada; por una tontería que le va a costar al pobre ocho años de presidio si usted no me sirve.

—¡Vaya si te serviré yo! De cabeza, hija mía, y con mucho gusto. ¿Y qué ha sido esa tontería? ¿Un hurto?

—Poco a poco, que el muchacho no es ladrón—dijo Ildefonsa;—y para querer a un ladrón, a un canalla, de sobra los he tenido, y reales mozos; pero yo no entiendo de eso, ¿estamos? No, señor; lo que ha hecho el pobrecillo, de inocente, ha sido comprar una navaja de muelle.

—¡Calla! ¿Es José Túrdiga?

—El mismo.

—Pues no puedo hacer nada, hija mía, porque aquí hay complicaciones: le encontró la policía sin carta de seguridad y con una navaja de muelle en la puerta de una casa, donde poco después se cometieron dos horrendos asesinatos que tienen consternado a Madrid. Ese Túrdiga era criado de la casa donde sucedieron esos asesinatos: y gracias a que no se le ha incomunicado.

—¿Qué me dice usted, don Pedro? ¿Habla usted formalmente?

—Te diré, ya que estamos solos: a ese chico se le puede dejar sin más causa que la de la navaja, y hacer que la navaja se pierda, y se le puede considerar como presunto cómplice de esos asesinatos.

—Pues mire usted, don Pedro, yo quiero que dentro de un mes, a más tardar, estemos los dos en la calle; él porque le hayan puesto en libertad, y yo, porque como no estoy presa, puedo irme cuando quiera.

—Bien, muchacha, bien; pero se entiende que nosotros nos querremos.

Ildefonsa se puso pálida, y ardió en sus negros ojos una llamarada de cólera.

Pero se contuvo, y sonrió.

—Veremos—dijo:—según lo que usted haga por mí.

—¿Y qué hay que hacer más que decirle a él que niegue, y echarle por negativo a la calle, por no poderle probar nada? Así como así resulta, por declaración que se ha tomado de uno de los asesinos, que ese muchacho estaba guardando la casa de sus amos; que estorbaba, y que el de no-

Ministerio de Educación, Cultura y Deporte