Año 5º — Domingo 6 de Mayo de 1928 — Núm. 19.296

LAS PROVINCIAS

DIARIO DE VALENCIA

SUSCRIPCIÓN EN VALENCIA: 2 PTAS. AL MES. RESTO ESPAÑA: 9 PTAS. TRIMESTRE — NÚMERO SUELTO: 10 CÉNTIMOS. — REDACCIÓN Y ADMINISTRACIÓN: MAR, 29.—APARTADO DE CORREOS 139.

ARCHIVO MUNICIPAL

EL ÁNGEL

Rafael Calabuig y de Mazarredo Trénor y Trénor

SUBIO AL CIELO AYER, DIA 5

Sus afligidísimos padres, hermanos, abuela, tíos y primos, lo participan a sus demás parientes y amigos.

Rogad a Dios en caridad por el alma de

LA SEÑORA

Doña Teresa Rodrigo y Aguilar

VIUDA DE ALBIOL

que falleció el día 2 del corriente

A LOS 84 AÑOS DE EDAD

habiendo recibido los auxilios espirituales y la Bendición Apostólica

E. I. P.

El director espiritual don Francisco Pérez, sus afligidos hijos don Emilio, doña María, don Manuel y doña Josefina Albiol Rodrigo, hija política doña Ana Hernández, nietos, biznietas, nieto político, hermanos políticos y sobrinos, ruegan a los demás parientes y amigos la tengan presente en sus oraciones y asistan a alguno de los siguientes actos religiosos, que se aplicarán en sufragio de su alma, por lo que les quedarán agradecidos:

Novenario de misas y rosarios que se rezarán a las 11'30 de la mañana en la iglesia de la Preciosísima Sangre, a partir del día 8 del corriente Mayo; todas las misas que se celebrarán el día 14 del indicado mes en la parroquial iglesia de San Andrés Apóstol; el treintenario de misas gregorianas que se celebrarán en la indicada iglesia de la Sangre a las 10'30 de la mañana el día 18 del actual y 29 siguientes, y el diario de misas que tendrá lugar el día 20 del presente mes de Mayo, en la Capilla de San José, Convento de RR. PP. Capuchinos de la calle de Cirilo Amorós.

Rogad a Dios en caridad por el alma de

EL SEÑOR

Don Francisco Ruiz Moral

que falleció ayer 5 de Mayo, a las seis de la tarde

A LOS 51 AÑOS DE EDAD

habiendo recibido la Santa Ex r maunción

Don Eduardo Harker, cónsul de Inglaterra, su desconsolada esposa doña María García, hijos doña Irene, don Francisco y doña Ana, hermana doña Francisca, hermano político don Rafael Lucia, primos, sobrinos y demás parientes, al participar a sus amistades tan sensible pérdida, les ruegan le tengan presente en sus oraciones y asistan a la conducción del cadáver, desde la casa mortuoria, Cuenca 4, hasta la plaza de San Agustín, donde se despedirá el duelo, por lo que les quedarán eternamente reconocidos.

No se reparten esquelas.

Número de 16 páginas

Asuntos del día

En la *Gaceta* del día 26 apareció un decreto de la Presidencia, por el que se crea un Patronato Nacional de Turismo, refundiéndose en él la Comisaría Regia que venía funcionando desde 1911.

La aparición de este decreto prueba notoriamente la existencia en el Gobierno de una preocupación por el apuntado problema, que no hemos de ocultar nos complace, ya que insistentemente hemos abogado por que se concediese toda la atención debida a tema de tan alto interés nacional como es el del desenvolvimiento del turismo.

No podemos darnos idea por el texto del decreto de cuáles sean en detalle los planes y propósitos del Gobierno, ya que en realidad se limita a dar normas para la creación del Patronato, sin concretar todavía la composición de sus adecuados órganos ejecutivos ni detallar sus funciones. Es, pues, imposible emitir un juicio detenido sobre el nuevo sistema que se establece.

Pero el quid del problema está, a nuestro juicio, en el acierto en la constitución de los órganos activos que se encarguen de desenvolver el proyecto. En los dos aspectos fundamentales en que estriba la dificultad y la eficacia de fomentar el turismo: propaganda y coordinación de medios de transporte y de alojamiento, más aún que la cantidad de dinero disponible, influye todavía el acierto con que se invierta. Por ello concedemos excepcional importancia a la futura designación de los organismos técnicos que hayan de desarrollar en definitiva tan importantes aspectos.

* * *

La prensa nacionalista alemana ha sugerido varias veces la conveniencia de concertar una alianza germanoitaliana. La proximidad de las elecciones generales ha dado nueva actualidad a esta polémica. Los diarios nacionalistas han insistido en la necesidad de que Alemania oponga a la red de alianzas montada por Francia otro bloque, cuya principal base sería la alianza entre Alemania y Italia.

Esta campaña no sólo no ha encontrado eco en el Ministerio de Negocios Extranjeros, sino que es combatida por los diarios del partido populista que capitanea el señor Stressemann.

La oficina de Prensa del partido populista se ha creído en el caso de dar una contestación oficiosa al proyecto que con tanta insistencia viene defendiendo la prensa nacionalista. La contestación de la *Correspondencia Nacional Liberal* no deja lugar a dudas sobre la opinión que del asunto pueda tener el señor Stressemann. Esta contestación es bastane severa. Dice que el fascismo ha perseguido siempre objetivos netamente nacionalistas, y que jamás ha dado pruebas de altruísmo, y que, por consiguiente, sería muy cándido creer que Italia defendería algún día los intereses de Alemania, si esos intereses fueran contrarios a los de otras potencias. Añade el órgano oficioso del partido que toda esta campaña sólo obedece a fines electorales. Los que la dirigen esperan obtener un éxito al oponer una política germanoitaliana a la política francoalemana del señor Stressemann.

La réplica es bastante dura, y es probable que la prensa italiana acoja con poca simpatía la observación del órgano oficioso del señor Stressemann.

Política internacional

Del Cairo a Pekín y Tokío

El reciente conflicto entre Londres y el Cairo nos enseña la gran verdad que las relaciones entre Egipto e Inglaterra no dependen de los partidos y de los hombres, sino que están determinadas por los intereses políticos y económicos que tiene la Gran Bretaña en la región del Canal de Suez y en el valle del Nilo. «Plena autonomía para Egipto, con excepción de los puntos en que los ingleses no pueden ceder», así podría formularse el punto de vista de Londres. Cierto: la plena autonomía se convierte en la realidad en soberanía condicionada, mas no por el capricho del partido conservador inglés sino por las necesidades vitales del Imperio británico. Recordaremos que en el verano de 1924, cuando Mac Donald fué presidente de un Gobierno laborista, las negociaciones entre éste y Zaglul bajá no adelantaron más que ahora, bajo un Gobierno conservador. El asunto se complica por el hecho de que no se trata tan sólo de las relaciones entre Inglaterra y Egipto, sino entre Egipto y el resto del mundo, pues las potencias desean que la protección de los extranjeros siga siendo el privilegio de la Gran Bretaña, ya que no tienen sino escasa confianza en la imparcialidad de los tribunales y de las autoridades de Egipto. Inglaterra no puede, pues, renunciar moralmente a su privilegio sin el consentimiento de las demás potencias.

Egipto no conquistará su soberanía absoluta sin ser previamente fuerte. Turquía lo ha conseguido, gracias a los triunfos militares de Mustafá Kemal bajá. Egipto y China deben de hacerse las siguientes reflexiones: «Turquía ha sido durante la guerra aliada de los imperios centrales. Después del armisticio se ha declarado en rebeldía contra la decisión de las potencias vencedoras, mientras que nosotros hemos sido aliados de la Entente, y hemos contribuído a su triunfo. Sin embargo, ¿qué vemos? Que Turquía ha llegado a ser una potencia tan soberana y tan libre como la misma Inglaterra, habiendo consentido las grandes potencias a abolir las capitulaciones, a la protección de sus respectivos súbditos, a los tribunales consulares, etc. ¿Cómo ha conseguido Turquía su soberanía incondicional? Resistiendo triunfalmente a los aliados con las armas en la mano. Esta es la única manera que nos queda si queremos ser libres, pues no podemos contar con la gratitud de nuestros «ex aliados». Imitemos el ejemplo que nos ha dado la Turquía nacionalista.»

Los sudistas, o nacionalistas chinos avanzan hacia Pekín. Como en China las defecciones desempeñan generalmente un papel más importante que las verdaderas operaciones militares, es posible que los nordistas resistan victoriosamente. Sin embargo, para no perder por completo la adhesión del pueblo, los nordistas se ven obligados a demostrar que son buenos patriotas como los sudistas, es decir, han de insistir también en la supresión de las concesiones y de otros privilegios de que gozan los extranjeros. La actitud de los Estados Unidos (por no hablar de la de los Soviets) favorece a los nacionalistas. Norteamérica que no tiene concesiones en China, aprovecha esa circunstancia para presentarse ante los chinos como su único amigo desinteresado, con la esperanza de minar la influencia de Inglaterra y del Japón, y de substituir a estas provincias como proveedor de más de 400 millones de chinos. Recientemente, los Estados Unidos han firmado un acuerdo con el Gobierno sudista de Nankín, reconociéndolo de este modo como Gobierno de hecho y casi de derecho

El refuerzo que ha experimentado la posición de los Estados Unidos en China ha de preocupar hondamente al Gobierno japonés, ya que el Japón no podría subsistir sin las primeras materias que saca del Norte de China y sin poder contar, para sus exportaciones, con el mercado chino. Desgraciadamente, la situación parlamentaria inextricable y la crisis ministerial latente paralizan la actividad del Japón. En la nueva Cámara de los Diputados, la oposición tiene el mismo número de votos que el partido gubernamental, de modo que la vida del Ministerio depende de los pequeños grupos independientes. Para apaciguar a la oposición, el presidente Tanaka ha sacrificado al ministro de Gobernación; sin embargo, se sigue temiendo a pesar de ello la caída del Gobierno y la disolución del Parlamento.

UN DIPLOMATICO

RESTAURANT TERMAS VICTORIA

Frente al mar. Hoy domingo, de 5 a 9, The Dansant. Gran Orquesta Jazz-Band.—Teléfono 141. Grao.

Se mantienen en Perfecta Salud el Estómago, Intestinos y el Hígado

CITRATO DE MAGNESIA EFERVESCENTE GRANULAR DE BISHOP

Tenga presente que la única marca original y genuina de Citrato de Magnesia lleva el nombre y marca de fábrica de Alfred Bishop, que fué el inventor.

2.75 ptas. frasco. Nuevo tamaño grande, mucho más económico 5.50 ptas. En todas las Farmacias y Droguerías. Propietarios exclusivos: ALFRED BISHOP, Ltd., 48, Spelman Street, LONDRES, E. 1.

MARCA DE FÁBRICA

NOTA POLITICA DE FRANCIA

Después del Consejo de Ministros en que la situación del Gobierno francés quedó consolidada, los señores Herriot y Barthou son interrogados por los periodistas

---

Para «Las Provincias»

CRONICA DE ROMA

El aniversario de la coronación del Papa

El mundo extraño que se encierra dentro del Vaticano, tiene, aun para el no creyente, ciertos atractivos que es imposible encontrar en ninguna otra parte. Nada tan moderno como la Sede del catolicismo, y al mismo tiempo, en ningún lado nos es dado observar como allí, la vida amable del Renacimiento italiano. Hay un hálito inexplicable de clasicismo de cosa pasada que vive por un milagro de arte, con una vida real y tangible, superior a todo cuanto pueda imaginarse. No sólo viven las manifestaciones artísticas de los genios a quienes protegieron los Papas, sino que vive cuanto les rodea. En suma, el Vaticano, es el único museo palpitante y animado y por eso deja en cuantos le visitan una impresión superior a todos los museos del mundo.

No se puede dar por satisfecha la curiosidad espiritual, hasta que se ve Roma y se asiste a una de las ceremonias vaticanas. No son frecuentes; la pompa esplendorosa de la Capilla Sixtina, elige en el año, contadas ocasiones para manifestarse con todo su boato, sirviendo plenamente el objeto para que fué creada.

El aniversario de la coronación del Papa, nos permitió este año, gozar de una visión integral de la famosa capilla decorada por el genio de Miguel Angel. Nada tan bello como aquel conjunto formado por la Corte papal, compuesta de los más altos dignatarios de la Iglesia, cardenales y prelados y el mismo Papa, todos ellos revestidos de los atributos de su alta dignidad, en el marco apropiado que supo trazar un artista de genio imperecedero. En los ojos de los reyes de Suecia que asistían al acto, del cuerpo diplomático y de los numerosos invitados, se leía el mayor asombro y la más viva satisfacción. En realidad, se hallaban asistiendo a una función de iglesia, que no admite comparación con nada de este mundo y parece que nos transporta con la imaginación a mundos mejores que nos han sido prometidos. Bajo aquel decorado solemne, que despierta el fervor y la devoción aun para el que trata de defenderse contra ello y quiere conservar su espíritu meramente curioso, el alma se siente más cerca de Dios.

Antes de la función en la Capilla Sixtina, ocurrió un suceso digno de ser señalado. Al salir Su Santidad al patio de San Dámaso, con objeto de dar su acostumbrado paseo por los jardines del Vaticano, la música de la guardia palatina, le sorprendió ejecutando una marcha triunfal que no se había ejecutado más que una sola vez en 1869, con motivo de la coronación de Pío IX. La marcha fué compuesta por Carlos Gounod, especialmente para Pío IX y pertenece en la actualidad al Príncipe Lancellotti, quien posee la partitura manuscrita. Es a él a quien se debe la exhumación de esta obra maestra, que tanto deleitó al Papa, lo cual demuestra que se halla exento de prejuicios, porque como se sabe, Gounod, era francés.

El Vaticano tiene una tal riqueza de recuerdos, que puede permitirse el lujo de dejar caer en el olvido unos centenares de grandezas, sin que la magnificencia del conjunto se resienta. Por eso basta con rebuscar un poco entre la polvareda de los siglos, para que broten obras de arte como si hubiera un yacimiento inagotable de ellas.

Tal es el caso de esta marcha nupcial, que simboliza el triunfo del espíritu sobre la materia y de la fe sobre la razón, compuesta por Gounod para que resonara bajo las bóvedas solemnes de la Capilla Sixtina y entre la apacible arboleda de los jardines vaticanos.

PROFESOR J. AGUILERI

Roma 27 Abril 1928.

(Reproducción prohibida.)

El día en el Gobierno civil

DICE EL GOBERNADOR

Ayer conversamos con el gobernador señor Bermúdez de Castro, que nos habló de la aprobación del Reglamento del Consorcio Arrocero.

—Queda únicamente la ordenación del articulado. En este Reglamento está comprendido el relativo a las Lonjas municipales.

Además, nos comunicó que siguiendo órdenes de la superioridad, se ha dirigido a los alcaldes de los pueblos una circular en que les indica su deber de comprobar si todos los cinematógrafos del territorio de su jurisdicción, están provistos de alguno de los aparatos previsores de incendios de las cintas cinematográficas ensayados y aprobados por la Dirección general de Seguridad, procediendo a la suspensión del espectáculo donde no se haya cumplido lo ordenado sobre este particular, hasta que se provean de uno de los aludidos aparatos.

Para «Las Provincias»

Resumen semanal

Charla taurina

LA TERCERA DE ABONO.—Mariano Rodríguez... ¿el exquisito? Bueno. ¡Como ustedes quieran! Por eso no vamos a discutir; pero allá va mi juicio serenamente meditado: Mariano Rodríguez es... un estilista más. Si ha venido al toreo y ha tomado la «alternativa» para poder «alternar» con los torerítos del parón y con los de «pasa torito», el domingo, en un toro ha triunfado plenamente. Al lado de Chicuelo, de Cagancho, o de los discípulos de éstos, no hará nunca mal papel. Si ha llegado con la pretensión de traer algo nuevo, o un poco de temple, oculto entre los pliegues de su capotillo, entonces podemos decir que ha fracasado.

Mariano Rodríguez es un torerito fino, elegante, que con el toro fácil, el primer Albaserrada del domingo, hará cosas bonitas y hasta es posible que entusiasme al público; pero cuando le salga el toro que necesite una faena adecuada —e. último Albaserrada del domingo—estará embarullado y torpe y lo matará de cualquier manera... Es un torero fácil y airoso... ¿Exquisito también, como alguno chocolates de buen gusto? Bueno. ¡Como ustedes quieran!

Martín Agüero le brindó una estocada a Paulino Uzcudún, y supongo que Paulino no tendrá queja de cómo se deshizo Agüero de su «adversario» en el primer «round». Fué un estocadón formidable, pero no el mejor, como han dicho algunos, dado por Agüero. Para que hubiese sido perfecto, le faltó salir limpio de la suerte, vaciar y mandar.

Agüero le brindó a Uzcudun la estocada y no pudo ofrecerle otra cosa para no quedar mal. Ni con la capa ni con la muleta hizo nada de particular. En el quinto toro, un animal bravísimo, lo único de «particular» que realizó fué estar incluso medroso.

Chicuelo entusiasmó a la gente en su primer toro. Nosotros no participamos de ese entusiasmo y nos da rabia porque es un papel muy desagradable el de actuar de casi censor cuando todo el mundo aplaude. Con la capa hizo cosas muy graciosas, de solera fina, alegres y vistosas, pero parar y templar, no. La faena de muleta a su primer toro, breve y eficaz, fué, con una media verónica soberbia que dió en el quinto toro, lo que más nos gustó de toda su actuación. De todos modos, le vimos más decidido y voluntarioso que otras veces y entró a matar con mejor estilo del que acostumbra... Estuvo bien, pero nada más. El entusiasmo del público y de algunos cronistas creo yo que hay que guardarlo para mejores ocasiones.

De los seis toros de Albaserrada, tres parecían tener reumatismo en las manos y no es raro que lo tuviesen a causa de las constantes lluvias de esta primavera... Uno, el quinto, fué un toro ideal. Los demás sin demostrar gran bravura, no se portaron mal. La presentación admirable.

...¡Ah! Se me olvidaba lo mejor de la corrida. Picó Zurito. ¿Basta con decir eso...? ¡Pues a otra cosa!

CORRIDA EXTRAORDINARIA.—Segunda corrida de la semana y segunda alternativa. Esta vez el nuevo doctor es Enrique Torres. No queremos todavía formular un juicio definitivo sobre él... Tememos equivocarnos y pecar de ligeros.

Enrique Torres parece tener afición y voluntad. El miércoles estuvo muy nervioso y quizá por esto toreo casi siempre encorvado. ¡Eso de torear encorvado un torero pequeño no lo comprendo! Disculpo que que se agache el que es alto; el bajo, por el contrario, debe estirarse todo lo que pueda. El nuevo doctor estuvo bien, pero al terminar la corrida nadie hablaba ni de él ni de su alternativa. Los éxitos de Villalta y Valencia II hicieron que se olvidase todo lo demás.

Valencia II, en el cuarto toro, realizó una de las faenas mejores que le hemos visto. No fué alegre y lucida, pero nos gustó muchísimo. Hubo en ella sobriedad, tranquilidad, serenidad, dominio y valentía. La coronó con una buena estocada, un poquitín caída. Se le ovacionó y se pidió la oreja.

Villalta en sus dos toros, estuvo muy bien. Villalta sale siempre dispuesto a dar todo lo que puede. Nos parece que ya va siendo hora de que se le tome en serio. Es un torero macho que muletea como muy pocos y mata con decisión y buen estilo. Nosotros casi casi estamos por declararnos villaltistas. Puede que sea un contorsionista, como dicen algunos, pero yo prefiero las contorsiones que se hacen a dos dedos de los pitones al estilismo distanciado que acostumbramos a ver. Yo tengo ya empacho de estilismo.

Cagancho toda la tarde anduvo borrado... No le salió su toro, según hemos leído luego... Pero, bueno, ¿cuál es su toro? Porque yo le he visto ya con toda clase de toros y no recuerdo de él nada más que sus dos actuaciones como novillero en Madrid, hace dos años. Aquello estuvo muy bien, pero ya lo ha explotado bastante y querer seguir explotándolo nos parece demasiada pretensión.

Los toros—de don Juan Terrones—no nos gustaron. Fué una corrida muy desigual de tipo y fea de cabeza. Ninguno tuvo buen estilo con los caballos y el que no tardeaba se salía suelto. Cumplieron, pero sin gracia ni alegría, que es lo mismo que no cumplir. Para los toreros, sin embargo, ninguno ofreció grandes dificultades. El sexto fué el mejor y además, en el tercio de varas demostró poder y bravura.

Valencia II y Villalta, los toreros de hace unos años, no se dejaron pisar el terreno por los nuevos fenómenos. El otro día, en la corrida extraordinaria, alternaron el valor y la filigrana, y claro, como era lógico, triunfó el valor... ¡Que así sea siempre!

RAFAEL SANCHEZ-GUERRA

Madrid 4 Mayo de 1928.

(Prohibida la reproducción.)

Apartado de LAS PROVINCIAS, 139

Ministerio de Educación, Cultura y Deporte

†

El diario de misas que se celebrarán el día 7 de los corrientes en las parroquias de San Esteban, de ésta, y en San Juan de la Ribera, filial de Santo Tomás, sita en el camino del Grao; la que se dirá en el Colegio de Santa Ana, camino del Grao; Asilo de Nuestra Señora del Carmen y Asilo de San Juan de Dios, ambos de la Malvarrosa; la que celebrarán en el convento de religiosas Oblatas de Alacuás y las que se celebren en la villa de Caudiel en su iglesia parroquial y convento de Carmelitas Descalzas, serán por el eterno descanso y en sufragio de las almas de

LA SEÑORA

Doña María Burgos y Romero

Y DE SU ESPOSO

Don Felipe Olmos y Cremades

que fallecieron en 7 de Mayo de 1925 y en 28 de Febrero de 1915, respectivamente

Sus hermanos y sobrinos suplican a sus demás parientes y amistades asistan a alguno de dichos actos religiosos, por lo que quedarán agradecidos.

†

Todas las misas que se celebrarán el día 8 de los corrientes, en la Real Capilla de Nuestra Señora de la Seo (vulgo Milagro), serán en sufragio del alma de

LA SEÑORA

Doña Julia Torres Puig

VIUDA DE GARCIA

que fallecio el día 7 de Mayo de 1927

en cumplimiento del primer aniversario de su fallecimiento

Su hija política, nietos, nietas políticas, biznietas y sobrinos, suplican a sus amigos la asistencia a alguno de dichos actos, por lo que les quedarán eternamente agradecidos.

Cajas Tocológicas para la asistencia a partos. Precios moderados
Farmacia Doctor Greus
Plaza Santa Catalina, 4

Valencia

Ayer hizo un tiempo muy desapacible, impropio del mes que nos rige. Un molestísimo Oeste levantaba nubes de polvo, haciendo violento el tránsito por las calles. La presión barométrica fué de 755 milímetros y la temperatura media de 20 a 24 grados.

La nota culminante fué la suspensión del proyectado viaje del jefe del Gobierno a Valencia, durante las próximas fiestas. El general Primo de Rivera no vendrá ahora, por tener que acompañar a Su Majestad el Rey en su visita a Salamanca, pero anuncia que antes de finalizar el año vendrá a Valencia, y lo anuncia en términos que pueden ser muy satisfactorios para nuestra ciudad.

El señor Castro Girona visitó el campamento de Paterna; detalle de esta visita se dan en otro lugar del periódico. El señor Arzobispo continuó recibiendo visitas, para felicitarle por su feliz regreso; por la tarde presidió una velada catequística en el Colegio de la Sagrada Familia.

Contrasta la escasez de hechos culminantes realizados el día de ayer con la diversidad que se prepara para hoy domingo. Comenzando por las fiestas religiosas, oficiará el doctor Melo de pontifical, en la que las Religiosas del convento de San José y Santa Teresa dedican a San Juan de la Cruz. En los Dominicos se celebrará la solemnísima y tierna fiesta de la Rosa, en la que oficiará por la tarde su eminencia reverendísima y presidirá la solemne procesión.

En el Asilo de San Juan de Dios se verificaron varios festejos de carácter religioso unos, otros literarios, destacándose la bendición de la instalación de los rayos X, mejora perseguida con ahinco por el infatigable doctor Comín. Otra fiesta religiosa celebrarán la colonia almanseña a Nuestra Señora de Belén, su Patrona, y las sirvientas de Valencia a la suya la Santísima Virgen de los Desamparados.

Además, para los aficionados a los toros, habrá una gran corrida, en la que intervendrán tres excelentes matadores, de los que espera la afición grandes sorpresas.

Finalmente, y como nota altamente simpática, que corresponde a la crónica de ayer, es la retirada de los carteles de «eso» que se llama «El Clamor», y que por lo visto será la losa funeraria para uno de sus autores, el de menos ingenio. Bien hizo la empresa de Eslava en tomar la referida actitud.

—RADIOTELEFONIA. Válvulas transmisoras Philips. Martínez Cubells, 8.

—Teatro Principal: MARGARITA XIRGU.—Debut 11 de Mayo de 1928, con el estreno de Jacinto Benavente, «¡No quiero, no quiero!»

—Nuestro reverendísimo señor Arzobispo oficiará de pontifical en la fiesta que las religiosas del convento de San José y Santa Teresa dedican a San Juan de la Cruz.

Por la tarde oficiará también en la reserva de la fiesta de la Rosa, que se celebrará en la iglesia de los Padres Dominicos, y presidirá la solemne procesión que ha de recorrer las calles de Cirilo Amorós, Jorge Juan, Colón, Hernán Cortés y Cirilo Amorós.

Mañana, a las ocho, celebrará el señor Arzobispo en la ermita de San Isidro, de Patraix, misa de Comunión, administrando la Sagrada Forma a los niños y niñas de aquella barriada, que por vez primera han de acercarse a la Sagrada Mesa.

—Teatro Principal: MARGARITA XIRGU.—Debut 11 de Mayo de 1928, con el estreno de Jacinto Benavente, «¡No quiero, no quiero!»

—En el expreso de ayer mañana salió para París el director general del Centro Internacional de Intercambio, para el fomento del comercio y la industria de Barcelona, don Juan P. Fábregas, en viaje de estudio y organización.

Después de detenerse en Colonia, Leipzig y Berlín, el señor Fábregas continuará el viaje para Letonia, Estonia, Lituania y Finlandia, deteniéndose de regreso en Amsterdam, Amberes y Bruselas.

Motiva este largo recorrido, el propósito de estudiar las posibilidades de intensificación de las relaciones comerciales de España con los citados países y en especial con los Estados Bálticos, de cuyo asunto, como de otros tantos similares, tanto viene preocupándose esta importante organización nacional.

—«Peugeot». El coche ideal. Ramón Burdeos, Colón, 26.

—Mañana lunes, habrá día de retiro para caballeros en la Casa de la Purísima de Alacuás. Lo dirigirá el Padre Luis Perera, S. J. El primer acto será a las diez. Quienes deseen practicarlo, avisen en la portería de la Casa Profesa, Cadirers, 2.

—A las siete de la tarde se reunirá mañana en Palacio Arzobispal la junta permanente para el estudio del proyecto de construcción de un templo monumental dedicado a la Patrona de Valencia Nuestra Señora de los Desamparados.

—En el Ayuntamiento se habló ayer de la pista Madrid-Cuenca-Valencia. Se trataba de la aportación del Ayuntamiento para facilitar la realización del proyecto, que habría de consistir en la cesión de los terrenos necesarios para la pista en el término municipal de Valencia. Se ha calculado que el importe de estos terrenos ascenderá a unos dos millones de pesetas.

Se aseguraba que las Diputaciones contribuirán con la cantidad de cincuenta mil pesetas por kilómetro, y se supone que el Estado aportará de 20 a 25 millones de pesetas.

El Ayuntamiento se reunirá en breve para concretar en qué ha de consistir su aportación, en el caso de que las gestiones para la proyectada pista lleguen a buen fin.

—El nuevo «Peugeot» 12 CV., 6 cilindros, ha producido una verdadera revolución entre los automovilistas inteligentes. R. Burdeos. Colón, 26.

—Para conmemorar el 388 aniversario de la muerte de Luis Vives, se reunirán mañana, a las seis y media de la tarde, en el Salón Rectoral, los amigos de la entidad llamada Luis Vives, y en este acto tomará posesión del cargo de presidente honorario de la mencionada entidad el rector don Joaquín Ros. El acto consistirá en la lectura de la Memoria del señor marqués de Lozoya y en breves discursos de don Carlos Rivas y don Joaquín Ros. La estatua del insigne polígrafo que se halla en el patio de la Universidad, estarán adornada con flores.

—Teatro Principal: MARGARITA XIRGU.—Debut 11 de Mayo de 1928, con el estreno de Jacinto Benavente, «¡No quiero, no quiero!»

—Hoy se celebrarán las anunciadas fiestas en el Asilo de San Juan de Dios, las que prometen revestir gran brillantez.

—La familia de nuestro buen amigo el doctor don José Martí, se halla de enhorabuena. Su hijo Pepito tomará hoy la primera Comunión, en el Colegio del Sagrado Corazón.

Le acompañarán en tan solemne acto sus padres don José y doña Vicenta Catalán y demás familia.

Terminado el acto religioso, se celebrará en la intimidad un espléndido lunch en su domicilio.

Con tal motivo felicitamos a tan buenos amigos.

—PLATA MENESES.—Servicios para hoteles, fondas, restaurants y bares. Paz, 5, Valencia.

—Los artistas que han presentado trabajos al Concurso de carteles convocado por el Ayuntamiento para la propaganda de la Feria de Julio, eligieron para que les representase en el tribunal que ha de adjudicar los premios a don José Benlliure.

Pero este ilustre maestro no ha podido aceptar la honrosa designación, por tenerse que ausentar de Valencia. No se sabe aún si será designado en su lugar el señor Tuset, que es quien le sigue en número de votos obtenidos, o si se procederá a nueva elección.

—Tomada Cereo cura úlceras herpes eczemas, quemaduras, sabañones, etc

—«Lo Rat-Penat» celebrará función de prácticas teatrales hoy a las seis de la tarde, celebrando el beneficio del actor cómico y director del cuadro de la misma, Rafael Calpe, bajo el siguiente programa: «La oroneta», de A. Martín, «Roser etern», de los señores Castañer y Orriols, y «Els fills dels veus», de F. Meliá, y con esta función quedará cerrado el curso de Declamación actual.

—BABY. Lauria, 4.—Ropa blanca. Confecciones para niños.

—El conocido comerciante de esta plaza, don Salvador Sales, que hace tiempo padecía de cataratas, fué operado por el distinguido oculista doctor Giménez Cánovas, habiendo sido dado de alta en el día de ayer con visión perfecta.

Reciban nuestra más cordial felicitación dichos señores, por el éxito alcanzado.

—INSTALACIONES «CITI».

Entre otros nuevos contratos verificados por CITI, Centro Técnico-Industrial Ibérico (Pascual y Genís, 8, Valencia), figura el siguiente:

COMPRADOR: don Bautista Galea Romero, de Bellreguart (Valencia).

MAQUINARIA: motor Diesel-Deutz, construcción horizontal de 25-28 H.P.

DESTINO: Para accionamiento de una serrería mecánica.

MAGO-ESTOEL
CURA EL ESTOMAGO

—Hoy, como de costumbre, será muy visitada la exposición de los almacenes «El Piso», de la calle de Luis Vives.

Por cierto, que el público tendrá ocasión de admirar una obra de arte, allí expuesta, obra del escultor Pío Mollar.

Se trata de una imagen de Nuestra Señora de los Desamparados de dos metros de altura, copia fidelísima de la que se venera en su Real Capilla.

Es sencillamente una preciosidad siendo de admirar los detalles todos que acreditan una vez más al escultor Pío Mollar, que con esta obra nos ha demostrado, una vez más, su dominio del arte escultórico religioso. Nuestra enhorabuena al artista, como también a la familia que ha adquirido esta hermosa joya.

—En el teatro de los Niños de San Vicente Ferrer, hoy, a las 4 y a las 7 tarde, sesiones de cine, proyectándose el siguiente programa: La película de producción nacional, titulada «El pilluelo de Madrid», dos jornadas, completa, y una cómica en dos partes.

Nota.—Las funciones principiarán con rigurosa puntualidad.

—Muchas felicitaciones está recibiendo el presidente del Sindicato de Riegos de Sueca don Bautista Benedito, por el acierto que ha tenido contratando con Vita, S. A., calle del Conde de Trénor, 3, de esta capital, un moderno grupo hidráulico transportable montado sobre carretilla. El motor es de una potencia de 6-7 caballos y la bomba que es centrífuga, es capaz para elevar 120.000 litros de agua por hora, a cuatro metros de elevación total.

Mucho nos complace el progreso agrícola de Sueca.

—La comisión provincial de Unión Ibero-Americana, celebrará junta ordinaria el próximo lunes, día 7 del corriente, a las 6'30 de la tarde, en el local de la Sociedad Económica de Amigos del País, calle de Caballeros, 32, principal.

—Hoy domingo, a las diez de la noche, el Centre Català celebrará una velada teatral, representándose la graciosa comedia de los señores Paso y García del Toro, «Los autores de mis días».

Vino Bayard El más enérgico de los reconstituyentes
Devuelve fuerza y salud a todos los enfermo

Militares

Ayer cumplimentaron al capitán general señor Castro Girona el presidente de la Caja de Previsión Social, señor marqués de Mascarell; el catedrático y director de la misma, don José María Zumalacarregui; el presidente del Ateneo Mercantil, don Mariano Gómez; el ex alcalde don Juan Artal Ortells, y el presbítero don Jesús Morán.

—Hoy asistirá S. E. al festival que se celebrará en el Asilo de San Juan de Dios.

—El capitán general ha delegado en el general de Ingenieros señor López de Roda para que le represente en la procesión que se celebrará esta tarde en los poblados marítimos.

También ha dispuesto que asistan comisiones de los regimientos de Mallorca y Guadalajara compuestas de un comandante y un capitán de los cuerpos de la guarnición.

—Mañana devolverá la visita nuestra primera autoridad militar a la Real Maestranza de Caballería de Valencia..

—A la sesión de apertura del Congreso Nacional de Pediatría que se verificará el próximo martes asistirá el capitán general señor Castro Girona.

—Ayer mañana visitó el señor Castro Girona el cuartel de Paterna, donde se aloja el sexto ligero de Artillería, siendo acompañada nuestra primera autoridad en auto por el general de Estado Mayor señor Sánchez Ocaña y los ayudantes de los mismos señores Gragera y Rodríguez Pavón.

A la entrada de la población fué cumplimentada S. E. por el alcalde y concejales del Ayuntamiento de Paterna, y al llegar al campamento por el jefe del mismo comandante señor Ortega de Annas.

En el referido cuartel le recibieron el general inspector de Artillería don Luis Maceres; el coronel del citado regimiento don Francisco Sendras Piqué, el teniente coronel don Joaquín García Vigil, comandante mayor don Juan Pérez Salas, el coronel del Parque de Artillería don Rafael Morelló y el comandante don Baldomero Botella.

Formada en el patio del cuartel se encontraba la fuerza, que después de rendirle honores al capitán general, éste le pasó revista, desfilando la tropa en columna de honor ante el señor Castro Girona.

A continuación recorrió el general todas las dependencias del citado cuartel, quedando muy satisfecho del aseo, limpieza e higiene de todas aquéllas, como igualmente le satisfizo el perfecto estado de disciplina e instrucción de la fuerza.

Terminada la visita, se dirigió el capitán general al campamento, quedando muy bien impresionado del campo de tiro, el que elogió grandemente, pasando después a la estación radiotelegráfica, que recorrió muy detenidamente, presenciando las operaciones de recepción y transmisión de despachos.

El señor Castro Girona felicitó al coronel señor Sendras y comandante del campamento señor Ortega de Annas.

—Por haberse ausentado de Valencia el intendente militar de la región don José López Martínez, se ha hecho cargo interinamente de su cometido el señor coronel de la tercera Comandancia de tropas de Intendencia, don Fernando Bauzá Parera.

Mortuoria

A la avanzada edad de 84 años, falleció después de recibir los Auxilios Espirituales y la Bendición Apostólica, la respetable señora doña Teresa Rodrigo Aguilar, viuda de Albiol, que dedicó su vida a la práctica del bien y a rendir culto fervoroso al hogar, del que logró hacer un verdadero templo. Las virtudes de esta dama ejemplar se reflejan en sus hoy afligidísimos hijos, que jamás olvidarán los ejemplos y las ternuras de la que les ha dejado para siempre. Descanse en paz y reciban sus mencionados hijos, hija política, nietos, biznietas, nieto político, hermanos políticos y sobrinos, nuestras cordiales condolencias.

Noticias teatrales

TEATRO RUZAFA.—Para que todos tengan ocasión de poder ver la humorada valenciana con gotas de revista de gran éxito, titulada «Rusafa-Bolsería-Mataero», hoy domingo se representará tres veces: a las 4 y 6'15 de la tarde y 10'30 de la noche. A las 4 de la tarde, «Motetes y bulerías» y «Rusafa-Bolsería-Mataero»; a las 6'15 de la tarde y a las 10'30 de la noche, «El Gran Bajá» y «Rusafa-Bolsería-Mataero».

Para facilidad del público se despachan localidades en la contaduría del teatro, de un día para otro.

HA CALCULADO VD.
cuanta fuerza pierde inútilmente por fricción en sus transmisiones?
El cálculo le sorprenderá!
Aplicando los cojinetes a bolas SKF no habrá prácticamente, ninguna pérdida de fuerza, lo que significará una reducción de 20 % a 30 % en sus gastos de energía.
Porqué gastar Pts. 10.000 al año en energía cuando puede conseguir el mismo resultado por Ptas. 7.000?

RODAMIENTOS A BOLAS SKF S. A.
Delegación en Valencia: LLANO DEL REMEDIO, 4

¡HOY DOMINGO 6 DE MAYO DE 1928
Reposición del apropósito en tres actos,
Mare dels Desamparats
Para final de función se cantará el himno
VALENCIA CANTA...
Sesiones a las 3'30 y 6'30

Jueves 10 de Mayo de 1928
A beneficio de la Colonia Escolar
GRAN FUNCION DE MODA, a las 6'30 en punto
La canción del olvido
Los de Aragón
Valencia canta...
Tomando parte, además de nuestro coro, elementos ofrecidos desinteresadamente por la Sociedad «El Micalet»

NIÑOS DE SAN VICENTE
Mañana lunes 7 de Mayo, a las cinco de la tarde
MASSABIELLE
La gran película de Lourdes
Función única y extraordinaria.

Cartelera de espectáculos

Gran Teatro
Hoy domingo soberbios programas
De 3'30 tarde a 9, kilométrico
Actualidades Gaumont
Billy el sonriente
5 actos por el simpático pugilista BILLY SULLIVAN
Exito formidable de
Amor de esquimal
Dos años de permanencia en el Polo Artico para realizar esta maravillosa cinta. Imponente caza a manadas de focas, morsas y osos blancos LUNA DE MIEL.—2 actos
Noche, a las 9'30
ESPECIAL
Billy el sonriente
Actualidades Gaumont
Amor de esquimal
y ESTRENO de
La gran carrera
preciosa comedia de amor y sport, por la elegante HELENE HAMMERSTEIN, Wallace Mc Donald y Lionel Belmore.
Mañana no deje de ver FEDORA por LEE PARRY.

LIRICO
Hoy domingo
A las 3'30 tarde: NOTICIARIO FOX; AMOR Y BUÑUELOS; cómica en dos partes. Gran éxito, EL DOS DE MAYO.
A las 6 tarde. Matiné numerada: JUGUETE DE LAS MUJERES, comedia de aventuras por Richard Dix y Esther Ralson.—Acontecimiento nacional, EL DOS DE MAYO, la película que exalta el amor patrio; Amor y buñuelos.
A las 9'30 noche. Programa kilométrico: JUGUETE DE LAS MUJERES; EL SASTRE BOTINES, graciosísima comedia por Clara Bow y Eddie Cantor; EL DOS DE MAYO.
Mañana lunes: BEBE DANIELS, en la graciosa comedia de ambiente estudiantil y deportivo, LA COLEGIALA ALTIVA.

TEATRO PRINCIPAL
Compañía de comedias de LADRON de GUEVARA-RIVELLES
ULTIMOS DIAS
Hoy domingo A las 6'30 tarde
14.ª matiné de abono gran moda
La octava mujer de Barba Azul
A las 10'15 noche
EL BANDIDO DE LA SIERRA
Mañana lunes, a las 10'15 noche, beneficio de la primera actriz María Fernanda Ladrón de Guevara, con el estreno de la obra de Ignacio Luca de Tena, «La eterna invitada».

OLYMPIA
Hoy domingo
ULTIMO DIA DE
Ben-Hur
El espectáculo cinematográfico más grande del mundo
La obra cumbre de Ramón Novarro
Esta película, después de este salón, no se proyectará en ningún cinema de Valencia ni su provincia.
MUY PRONTO
Debut de
Paco Sanz
con sus famosos autómatas

CONDAL
YO LO MATE, por Sesue Hayakawa
Revista
Tobillos picarescos
Por Magde Bellamy
Y cómica
Lunes:
EL CAID
Por Rodolfo Valentino
Miércoles: Pola Negri en su obra cumbre.
Las eternas pasiones
donde al fin de cada escena que se filmaba, sorprendía a los que la rodeaban en emocionante llanto

TEATRO RUZAFA
Para hoy domingo, 3 funciones, 3
A las 4 de la tarde
MOTETES Y BULERIAS
Rusafa-Bolsería-Mataero
A las 6'15 de la tarde
EL GRAN BAJA
Rusafa-Bolsería-Mataero
A las 10'30 de la noche
EL GRAN BAJA
Rusafa-Bolsería-Mataero

TEATRO APOLO
Compañía del maestro Serrano
Hoy domingo tres funciones
A las 3'30 tarde
LOS DE ARAGON
Las hilanderas
A las 6 tarde y 10 noche
La reja de la Dolores
La mazorca roja
LAS HILANDERAS
Mañana lunes, a las 10'30, La mazorca roja y Las hilanderas, a 3 pesetas butaca y 1'50 preferencia.
Martes, reestreno de El carro del sol.

SALON NOVEDADES
EMPRESA BELLOCH
Dirección: PEPE BEUT
Hoy domingo: A las 3'30: Carne de dona y Valensia a la garson.
A las 5'30, 7'15 y 9'30: El crit de la sang y
VALENSIA A LA GARSON
A las 11'30: Valensia a la garsón y La pasta de la fornera.

COLISEUM
Hoy domingo desde las 3 tarde:
Ultimas proyecciones de
EL GAUCHO
por Douglas Fairbanks.
EL RELOJ DE KOKO. Timtero mágico.
Noche a las 9: Especial kilométrico:
Revista.—Cómica en dos partes.
ZAZÁ
por Gloria Swanson.
EL GAUCHO
EL RELOJ DE KOKO
Lunes: Todo estrenos: LA PEQUEÑA TELEFONISTA; EL COLEGIAL; Revista, y Cómica en dos actos.

JUEVES PROXIMO, en el **GRAN TEATRO**
La obra que será apasionadamente discutida y a nadie dejará indiferente:
Bajo la máscara del placer
VIRTUD... La incomparable Greta Garbo.
BONDAD... La condesa Esterhazy.
AUDACIA... Henri Stuart.
SIMPATIA... Einar Anse.
CRUELDAD... Werner Krauss.
ABNEGACION... Asta Nielsen.
Contiene cuadros inauditos de realismo y de vigor...

NADIR
CIGARRILLOS DE MODA

Ministerio de Educación, Cultura y Deporte

ARCHIVO MUNICIPAL VALENCIA

SOBRE EL PROBLEMA ARROCERO

Plácemes merece el Consorcio Nacional Arrocero, por sus titánicos esfuerzos para salvar de una cierta y honda crisis la producción agrícola de esta gramínea. Contra viento y marea, luchando con el peor enemigo que es la desconfianza de todo el elemento que interviene en esta producción, así nació el citado organismo, así empezó su desenvolvimiento, y, ¡triste condición del ser humano!, no sirve la buena fe del que pone sus energías en fines nobles y desinteresados: solo cuando vislumbraron el puerto de salvación recobraron la tranquilidad perdida; ya se paga el cáscara a 38 pesetas, precio firme; ya se ha descongestionado y dado salida al exceso de producción que pesaba sobre el mercado. Nos faltan cuatro meses para la nueva campaña, y es seguro llegamos muy en breve a las 40 pesetas. ¿Me equivocaré? Digo firmemente que no; no son las circunstancias de los mercados competidores las que lógicamente pudieran llevarnos a una baja en el precio. El precio de hoy debe ser el de 40 pesetas; nada puede detenernos a pensar hoy lo contrario; y si así es, ¿por qué no aprovechar lo que en justicia, después de tantas desazones sufridas, os corresponde?

Solo Dios puede afirmar sobre el porvenir; pero si analizamos imparcialmente las circunstancias presentes, sacaremos la consecuencia de que no sobrepasará el precio de 40 pesetas si el Consorcio así lo quiere; pero si levantara la mano y elevara el tipo máximo de la tasa, llegaríamos y se establecería la balanza entre las 42 a 45 pesetas.

Momentos de satisfacción, de gran satisfacción, son los actuales; no regateemos nuestra adhesión al Consorcio; ayudemos su gestión, pero sin dormirnos en el triunfo; aportemos noblemente nuestro grano de arena, para depurar esta organización y entrar en la nueva campaña rodeados de las máximas ventajas para luchar contra la competencia. Hagamos floreciente esta agricultura, esta industria y este comercio. Defendámonos y defenderemos el pan de nuestros hijos; haremos próspera esta región: ¡haremos Patria!

LONJAS MUNICIPALES

Es un gran acierto el reglamento de estos organismos, y debe castigarse serenamente toda infracción del mismo.

La contratación del arroz cáscara debe seguir rigurosamente los trámites que establece dicho reglamento; esto es, el vendedor inscribe su oferta (merecen turno preferente para su venta las partidas inferiores a 7.500 kilos; no olvide el pequeño cosechero esta atención), que queda en firme durante un plazo de 24 horas. Oferta seria para el industrial.

En las Lonjas tiene el agricultor la mejor y más noble información de la marcha del mercado; son los hechos los que le hablan y le dicen las necesidades del comprador.

También le es conveniente conocer las operaciones diferidas o ventas al «tracte» que se hagan y que se registrarán en un libro especial.

FONDOS DE RESISTENCIA PARA EL AGRICULTOR

El Consorcio debiera establecer en todos los pueblos productores, y bajo la dirección y administración del mismo, la Caja de Socorros para el agricultor, obligando a éstos a contribuir a este fin con un tanto por ciento del importe de la venta de su cosecha de arroz.

Esta organización no es para exponerla a vuela pluma; sí puedo afirmar que es de facilísima solución y que, tanto las aportaciones del que pudiera necesitar de estos auxilios, como del que no hiciese uso de ellos, se verían compensados, y con la seguridad de que en el transcurso de unos años tendrían constituído un importante capital que les permitiría operar con ventaja en las múltiples operaciones de aprovisionamiento que tienen que hacer para el desarrollo de su agricultura.

El capital inicial para el inmediato funcionamiento de estas Cajas de Socorro, debe anticiparlo el Gobierno, al que se le reintegraría en el plazo prudencial que se conviniera.

ESTADISTICA DE PRODUCCION; GASTOS DE LA MISMA; PRECIO TOPE

En el mes de Agosto debe hacerse un adelanto — estadística de la probable cosecha;—calcular lo más aproximado posible la producción y gastos y fijar provisionalmente el precio tope para las primeras partidas que se recolectan y venden hasta el 10 de Septiembre.

Al fijar el precio tope, debe dejarse para el agricultor un beneficio neto de cinco pesetas en cien kilos de arroz cáscara.

Si al señalar en definitiva el precio mínimo de la tasa tuviera éste que ser más elevado que el que se fijó provisionalmente en las partidas hasta 7.500 kilos que se hubieran vendido, el Consorcio bonificará al agricultor la diferencia por venta a menos precio.

COMPENSACIONES PARA LA EXPORTACION

Es de todos sabido que para la buena marcha de este mercado, el éxito está en dar salida a una mitad de la cosecha durante los tres o cuatro meses primeros. Conseguido esto, el problema está resuelto. El ideal sería que las primas de exportación fueran directamente para el agricultor, pero esto no puede ser; sería de muy difícil solución el problema llevado a estos extremos. ¿Cómo comprobar lo que se compra y elabora para el mercado interior y para el extranjero? Muchos industriales venden su producción al comercio de la plaza; este comercio es el que exporta al interior y al extranjero. ¿Cómo tendría que desenvolverse este ramo de la industria?

Si la producción del arroz cáscara estuviera sindicada, entonces tendría fácil y equitativa solución este punto del problema; pero no siendo así, es cuestión de reflexión en el agricultor. No se debe olvidar la conveniencia de dar facilidades en la venta para la descongestión del mercado en los primeros cuatro meses. El precio tope es remunerador. El agricultor debe calcular lo beneficioso que ha de serle no reservar la venta para última hora, política que facilita la salida en el tiempo dicho; luego, defensa lógica dentro de lo prudencial: ésta es la clave del asunto.

PROPAGANDA, FLETES, TARIFAS FERROVIARIAS

El Consorcio debe atender y mirar con preferente atención la misión a él confiada de intensificar la propaganda para el consumo del arroz en la Península; debiera rogarse al Poder central una disposición que insinuara la conveniencia de una mayor preferencia por el consumo de esta gramínea.

También debe figurar en turno preferente la gestión, a fin de conseguir la reducción de fletes y tarifas ferroviarias. Una tonelada de arroz para los puertos de Coruña, Bilbao y Santander, paga de fletes 45 pesetas; para Gijón, 53; y por vía férrea, para Madrid, 65'44; para León, 86'93; y al infeliz mortal que se le ocurre pedir para estos últimos destinos tres o cuatro sacos, entonces le resultan los portes dos y pico de pesetas más por 100 kilos.

Convengamos, señores, en que estas tarifas son muy elevadas, y que toda propaganda para el mayor consumo del arroz tropezará con este serio inconveniente si no se consiguen más economías y facilidades para su transporte.

Noblemente, y porque tengo fe y confío en la eficacia del Consorcio, expongo nuevamente mi opinión sobre estos asuntos.

VICENTE ORTELLS

25 Abril 1928.

USAD ACUMULADORES
Willard
Su buen aislamiento asegura una duración indefinida, resultando más económicos que todas las demás baterías o pilas
AUTO-ELECTRICIDAD
Conde Salvatierra, 39-Valencia

SE ALQUILA
local de 8.000 metros, con apartadero F. C. Norte, estación del Grao.
Razón: Talleres Sanz.
Fábrica de básculas y arcas de hierro.—Apartado 193.
Grao de Valencia.

De Lonja

Al fin podemos prescindir de lo que en anteriores crónicas nos veníamos ocupando, «se corren rumores»..., toda vez que ya es una realidad lo de las importaciones de trigos exóticos.

Ya está decretada la importación, no hemos de entregarnos a comentar si es o no oportuna la medida, de sobra tenemos nuestra opinión divulgada en estas mismas columnas y solamente ratificaremos nuestra creencia de que si en vez de haberse continuado cotizando los trigos del interior a raíz de las primeras 44.000 toneladas famosas a precio «tope» y más, hubiese habido en la oferta otra credulidad y con ella otras menos pretensiones de las que se han venido haciendo gala, otra muy distinta hubiese sido la medida tomada por las autoridades competentes en la materia.

Hoy ya, van llegando ofertas con marcada tendencia a la disposición de ceder pero se da el caso, que por lo que a nuestro mercado respecta, no dan siquiera el «pie» para entablar palabrería encaminada a concertar operaciones.

Ello robustecen nuestras informaciones de que a estas horas, los fabricantes de Valencia han comprado del exranjero el trigo suficiente para poder acabar la presente campaña y aun empezar la venidera, lo que supone un respetable número de miles de toneladas.

Hasta ahora, el trigo que se tiene adquirido en su mayor parte es Baruso, a razón de 255 chelines, que con derechos y demás gastos, no podrá resultar a mayor precio del estudiado para que no aumente el precio del pan, objetivo principalísimo que se persigue.

La semana ha cerrado con ofertas y precios siguientes:

Navarra, 54, Andalucía, 56, Extremadura, 55, Toledo, 54, Albacete, 53'50 y Hembrillas de Aragón 51, todo por pesetas 100 kilos origen. Sin compradores, por hallarse el mercado bajo la impresión que dejamos apuntada.

También el repórter pudo apreciar ayer en la sesión de Lonja la apertura de ofertas de maíz plata en presencia de elementos de la Sociedad de ganaderos y recriadores, como de comerciantes y agentes todos más o menos interesados, siendo adjudicado un pedido de seis mil toneladas al precio de 25'45 pesetas 100 kilos, bordo Valencia y embarque Junio próximo, que fué la oferta más ventajosa de las que se presentaron. Los derechos oscilarán sobre las nueve pesetas.

En la actualidad los tenedores de este grano lo están vendiendo a 41 y se están tomando notas para el que ha de llegar en el mes actual a razón de 39 pesetas, por cierto, que nos ocuparemos del ambiente que estas importaciones vienen produciendo en la forma que se vienen adjudicando, estando en el número de los descontentos un sector muy importante y respetable del comercio, cuyas manifestaciones de desagrado, no están al parecer ajenas a razón y fundamento.

Continúan los salvados muy firmes y con escasez de ofertas en clases candeal, habiendo comprobado contratos a los siguientes precios:

Harinillas 35, Cuartas 32, Floretas 29 y Hojas 31'50 pesetas los 100 kilogramos respectivamente sobre estaciones origen. Teniendo a última hora noticias de Barcelona, que aquel mercado ha empezado a dar señales de calma, es decir, debemos deducir, que ha hecho un alto en la evolución que hace semanas vino iniciando y que tras de esta circunstancia es lógico venga la calma, aun cuando no creemos una baja rápida por lo mucho que hay ajustado y pendiente de suministro, imponiéndose, por lo tanto, una situación adecuada, además, no debemos perder de vista, que esto sucede allí en Cataluña, en donde se precipitaron a concretar buen número de operaciones, mientras que no lo mismo hizo nuestro mercado. Por otro lado, la oferta está muy agotada y seguirá este rumbo, que impone todos los años el estiaje.

Hemos hojeado también el boletín mensual órgano de la Junta Central y de los Colegios Oficiales de Agentes Comerciales, destacándose los principales acuerdos tomados por el Pleno y entre ellos ha merecido unánimes elogios uno que reza lo siguiente: «Reglamentos interiores».

Acuérdase recomendar a los Colegios no formulen Reglamentos interiores, mientras no exista el Reglamento definitivo general, comentándose entre grupos de agentes comerciales, que les parecía de perlas el acuerdo presumiendo que opinarán «lo mismo» las autoridades de este Colegio.

Ha sido también comidilla de la semana la cuota anunciada del servicio telefónico y a propósito, agentes y comerciantes han presentado cartas deTarragona, a las que va adherido un volantito que dice lo siguiente: «Cumpliendo el acuerdo unánime de los abonados de esta población, esta casa se ha dado de baja del servicio telefónico. Para comunicaciones urgentes se ruega utilizar el telégrafo», y alguien se ha dejado decir, que aquí, que nos agrada copiar, no en pocas cosas de los de fuera, imitaremos al comercio de Tarragona...

ACISCLO.

5-5-928.

Compañía de Tranvías y Ferrocarriles de Valencia

AVISO

Con motivo de las obras de adoquinado que se realizan actualmente en la carretera de Silla a Alicante, a partir del próximo lunes, día 7 de los corrientes, y hasta nuevo aviso, el servicio de tranvías de la línea de Silla se prestará tan sólo desde Valencia hasta la entrada del sitio conocido vulgarmente por «La Fillola», de Silla.

Valencia 5 Mayo 1928.

Muebles Benlloch
DE FABRICANTE A COMPRADOR
Pí y Margall, 38 (frente al teatro Ruzafa)
Fábrica: Camino Real de Madrid, traste 3.º
VALENCIA

EL DIA EN LA AUDIENCIA

En la sala de lo Civil continuó ayer la vista del pleito de que dimos cuenta, terminando su informe el letrado don Ernesto Ibáñez Rizo.

—

La sección segunda conoció de una causa instruída contra el chófer Rafael Catalá López, por los delitos de lesiones y daños. Actuó en su defensa don Pablo Meléndez Boscá.

En otra causa, vista por la misma sección, contra Pedro Montesinos, informó don Carlos Aleixandre.

—

Mañana comenzará el desestero de la Audiencia, vacando los tribunales hasta el próximo jueves inclusive.

En el día de las rosas

La región valenciana a sus viejos

La Caja de Previsión Social del Reino de Valencia, que no es solo una potencia económica, sino que desde su creación ha procurado ser esencialmente una fuerza moral resultante de las altas espiritualidades que integran los valores sociales que encarna y administra, inspiró hace unos años, creemos recordar que con ocasión de las solemnes fiestas de la coronación de nuestra Patrona, la celebración del Día de la Ancianidad en todo el territorio de su jurisdicción, integrado por las tres provincias hermanas de Alicante, Valencia y Castellón.

Día éste dedicado exclusivamente a enaltecer la idea de la vejez, fomentando no solo el amor y el respeto a los viejos, sino procurando a favor de éstos la creación de rentas vitalicias inmediatas, que les rediman de por vida de las incertidumbres y miserias de su desvalidez.

La buena semilla ha ido prendiendo por esos pueblos y ciudades y hoy celebran aquella solemnidad, asegurando el resto de su existencia a una treintena de viejecitos, Denia, Elche y Villena...

LAS PROVINCIAS hace votos por que esta celebración arraigue en el alma de nuestro pueblo, tan intensamente como lo está ya en Cataluña, nuestra hermana mayor, que ha podido celebrar en un mismo día más de doscientos actos semejantes en honor de sus viejos.

ULTIMAS PUBLICACIONES

EDITADAS EN ABRIL DE 1928

MARQUINA. — La vida es más (comedia en tres actos y en verso), 5 pesetas.

MARTINEZ BLANCO. — Elementos de legislación y administración forestales. 7 pesetas.

MARTIN BOLAÑOS.—Elementos de Botánica. 12 pesetas.

POZO RODRIGUEZ.— Elementos de Geometría y Trigonometría. 10 pesetas.

NANTARAS.— Zoología aplicada. 7 pesetas.

BARO. — Elementos de construcción. 12 pesetas.

ESTASEN.—Instituciones de Derecho Mercantil, tomo 7.º, 2.ª edición. 5 pesetas.

OSSORIO Y GALLARDO. — Un jurista mártir (Episodio de la guerra en Cataluña en tiempos de Felipe IV). 2 pesetas.

NAJERA.—Elementos de Xilometría. 5 pesetas.

QUEREIZAETA, BARAHONA, FRIAS, SANCHEZ, SANTELLANA, CAMPS Y ANGULO.—Contestaciones para ingreso en el Cuerpo de Interventores de Fondos de la Administración local (ejercicio teórico). 25 pesetas.

JIMENEZ, SANCHEZ Y FERNANDEZ GARCIA. —Derecho Administrativo (Parte especial de las contestaciones para jefes del cuerpo de Correos). 12 pesetas.

NUEVAS ADMINISTRACIONES EXCLUSIVAS

CASTRILLO.—Las rutas de la libertad (prólogo del doctor Marañón). 5 pesetas.

EDITORIAL REUS, S. A.

Casa fundada en 1852.

Empresa propietaria de más de 2.000 ediciones jurídicas y del antiguo CENTRO «EDITORIAL REUS» para preparaciones.

Clases: PRECIADOS, 1.

Libres: PRECIADOS, 6.

Correspondencia: Apartado 12.250.

MADRID

HERNIADO
Recupere usted su salud
Es creencia aún muy extendida entre los HERNIADOS que les es posible curarse con el uso de bragueros corrientes Otros piensan curar radicalmente y para siempre recurriendo a la operación. Los hechos han demostrado cuán equivocados están: llevar esos bragueros es ofrecerse a la fatal ESTRANGULACION HERNIARIA; una operación, bien o mal hecha, encierra en sí serios peligros y nunca evita la posible reproducción de la HERNIA.
La HERNIA debe combatirse con decidida resolución mediante una acción eficaz y constante sobre la misma, localizando primero la lesión, descartando en el acto todo peligro, haciéndola desaparecer después. Esta seguridad se obtiene hoy
con el método C. A. Boer
al cual deben la salud miles de HERNIADOS, cuyos testimonios públicos patentizan con hechos positivos los éxitos obtenidos.
«Paterna 7 de Febrero de 1928.
Señor don C. A. BOER.—Barcelona.
Muy señor mío: Le doy muchas gracias por haberme curado con sus buenos *aparatos* C. A. BOER la hernia que tenía Tengo 62 años, trabajo en el campo y me encuentro muy bien. Por esto recomiendo el *Método* C. A. BOER a los herniados que desean curarse. Le reitero las gracias, quedando afectísimo s. s.,—*Ramón Martínez.* Calle de la Torre, núm. 6, PATERNA (Valencia).»
Catarroja 1.º de Marzo de 1928.
Señor don C. A. BOER.—BARCELONA.
Muy señor mío: Para cumplir como debo, le autorizo, gustoso, a publicar que mi señora *está curada de su hernia.* Crea usted que recomendamos los aparatos C. A. BOER por lo mucho que merecen, pues mi señora y un servidor le estamos muy agradecidos.
Disponga de su afectísimo s. s., *Juan Catalá Ramón.* Calle de Sagasta, CATARROJA (Valencia).
HERNIADO: Reflexione y decídase. Pida consejo a su médico y no vacile más. Asegure usted su existencia antes de que sea demasiado tarde. Cuide su HERNIA, pero no con peligrosas rutinas. Hágalo con inteligencia y SANARA merced al METODO C. A. BOER. El eminente Especialista recibe en:
ALICANTE, domingo 13 Mayo, Palace Hotel.
VALENCIA, lunes 14 Mayo, HOTEL ESPAÑA.
C. A. BOER, Especialista herniario, Pelayo, 60 (Plaza de Cataluña), BARCELONA.

Industrias Martí Tormo, S. A.
Fabricación de géneros de punto, toallas felpa, sacos harineros y demás tejidos
Fabricación de harinas por cilindros
Montaverner (Valencia)
SUCURSAL EN VALENCIA: Calle Embajador Vich, n.º 2
En ésta se venden todos los saldos de la fábrica a precios baratísimos

RUGBY
AUTOMOVILES Y CAMIONETAS
STOK COMPLETO EN PIEZAS DE RECAMBIO
VENTAS A CREDITO
AGENTE PARA VALENCIA Y SU REGION
Miguel Brú Andrés, Salvá, 6, Valencia

Antigua Casa Masiá Acreditada
Fabricación de persianas de todas clases
Gran surtido en transparentes de fantasías para interior de miradores, balcones, etc.
Esta casa dispone de personal antiguo y competente en la LIMPIEZA DE ALFOMBRAS Y ESTERAS DE TODAS CLASES
Envíe sus avisos directamente o por nuestro teléfono 16-93, por no mandar esta casa operarios a domicilio sin ser solicitados previamente
Continúa cada día con más éxito la venta en nuestras nuevas secciones de hules, artículos de limpieza y calzados
Calatrava, 1 y 3, y Cadirers, 2-Valencia

VICHY CATALAN
Agua mineral natural, alcalina, bicarbonatada sódica
Muy eficaz para el reuma, diabetes y afecciones del estómago, hígado y bazo. Excelente para la mesa. Preservativa de enfermedades infecciosas, por emerger del manantial a 60 grados de temperatura y estar por lo tanto libre de microbios.
De venta en principales Farmacias y Droguerías
Administración: Rambla de las Flores, 18, entresuelo, Barcelona

EL PEQUEÑO WHIPPET
Universalmente conceptuado el coche ideal
Este popular coche americano ha sido especialmente ideado por los mejores ingenieros americanos para dar satisfacción al público que deseaba un coche económico bajo todos conceptos.
Motor de lógica cubicación que sin gran número de revoluciones sube en directa pendientes de 10 %.
Carrocería confortable para 5 pasajeros construída de acero, el único material que admite fáciles y económicas reparaciones.
Cuatro y Seis cilindros en todos los estilos de carrocería
Turismo 5 plazas . . Ptas. 6.400
Coach 5 plazas . . . " 7.000
Sedan 4 puertas 5 plaz. " 7.500
Cabriolet 4 plazas . . " 7.350
VICENTE BALLESTER-GARAGE ESPAÑA
Calle Conde de Salvatierra de Alava J. V.
VALENCIA
Whippet
EL COCHE AMERICANO MAS ECONOMICO

Ministerio de Educación, Cultura y Deporte

Relojería de RAMON ARMENGOD

Presenta el surtido completo en LONGINES, OMEGA, JUVENIA y otras marcas, modelos extra, brillantes y diamantes en platino y oro, gran surtido en plata, chapados y níquel, de antesala modelos ingleses de 1.000 a 1.800 pesetas, de pared carrillones gran sonería y del Ave María de Lourdes

Antiguo taller de relojería, garantía en compras y composturas

VIDA DEPORTIVA

El campeonato de España

Hoy se jugarán los primeros partidos de semifinales

Tras los cuartos de final han quedado clasificados, para las semifinales, el Barcelona, Valencia, Deportivo Alavés y Real Sociedad de San Sebastián.

Hoy corresponden jugar los siguientes partidos:

EN BARCELONA: F. C. Barcelona-D. Alavés.

EN SAN SEBASTIAN: Real Sociedad-Valencia F. C.

Los equipos

Los equipos que probablemente alinearán los semifinalistas son los siguientes:

BARCELONA: Platko, Walter, Más, Guzmán, Castillo, Carulla, Piera, Sastre, Arocha, Arnau y Sagi-Barba.

DEPORTIVO ALAVES: Beristain, Ciriaco, Quincoces, Albéniz, Antero, Roberto, Camio, Crespo, Unamuno, García y Pachi.

REAL SOCIEDAD: Izaguirre, Arrillaga, Zaldúa, Amadeo, Marculeta, Trino, Bienzobas, Marisval, Cholín, Kiriki y Yurrita.

VALENCIA: Pedret, Roca, Reyes, Roy, Salvador, Amorós, Pérez, Picolín, Ródenas, Arcadio y Sánchez.

Los árbitros

En Barcelona arbitrará Escartín. En cuanto al partido de San Sebastián, a la hora en que escribimos estas líneas no han sido designado todavía, por cuanto Vallana ha rehusado el dirigir este encuentro.

Otros partidos

CAMPEONATO REGIONAL GRUPO B

EN TORRENTE: Torrente-Alicante F. C.

TORNEO OFICIAL.—COPA CONSOLACION

EN BURJASOT: Burjasot F. C.-Real Gimnástico.

Campo de Mestalla

Esta tarde habrá comunicación directa con Atocha, y un equipo del Valencia contenderá con el Saguntino

Esta tarde, a las 5'16, se jugará un partido Valencia-Saguntino.

A petición de Miguel Garrobé, el hasta ahora excelente defensa del Valencia, que pasa al Deportixo Extremeño, celebrará hoy su despedida del público valenciano, que tantas veces le prodigó sus aplausos, jugando contra el Saguntino en su puesto de bak izquierda.

El despacho de localidades y entradas se efectuará hoy, de once a una, en las taquillas del Valencia F. C., y por la tarde en las taquillas del campo.

—

Mañana, de cuatro y media a ocho de la tarde, en las taquillas del Valencia F. C., se admitirán encargos de localidades y entradas para el partido que se celebrará en Mestalla el día 13 del actual, mediante el importe del referido encargo.

Campo del Torrente F. C.

ALICANTE F. C.-TORRENTE F. C.

Hoy en el campo del Torrente, a las cinco y cuarto de la tarde, contenderán en partido eliminatorio regional el Alicante F. C., campeón de Alicante, y el Torrente F. C., campeón de Valencia.

Dado el cúmulo de cuestiones que ha motivado tan cacareado asunto con la protesta lógica del Torrente F. C., es de esperar una expectación enorme.

Interesados todos los sectores deportivos por el desenlace y coincidiendo en que para hoy es este encuentro eliminatorio de campeonato entre el equipo representante de Alicante y el de Valencia, el único partido de verdadero interés que se celebra, no es aventurado asegurar se verá lleno el hermoso campo torrentino, dado el buen servicio de autobuses y tranvías que tienen su salida de las torres de Cuarte.

Arbitrará el colegiado señor Medina.

El Corsé Modelo

Calle San Vicente, 15

JOSE ABAD MARTIN

Especialidad en CORSES Y FAJAS para adelgazar de goma y tela en todas formas y clases.

La única casa que confecciona los sostenes para reducir el estómago.

Medias de goma.

CRONICA RELIGIOSA

SANTOS DE HOY. — Santos Juan «Ante Portam Latinam», Benita, Evadio, Heliodoro, Venusto, Lucio, Teódoto, Protógenes y Eadberto.

Rito semidoble. Color blanco. Misa de la Feria.

CUARENTA HORAS.—Continúan en el Temple. Se descubre a las seis de la mañana y se reserva a las siete de la tarde.

ADORACION NOCTURNA.—Corresponde al turno de Nuestra Señora del Puig.

CULTOS PARA HOY

En la Catedral, a las nueve y media, misa conventual con sermón.

Fiesta de la Rosa:

En los Padres Dominicos, a las ocho, misa de Comunión con motetes y plática por el R. P. José Pomer. A las diez y media, misa solemne con sermón por el R. P. Buenaventura Blázquez. A las cuatro y media, exposición, rosario, ejercicio de las flores y procesión que recorrerá las calles de Cirilo Amorós, Jorge Juan, Colón, Hernán Cortés y Cirilo Amorós.

Fiesta a la Virgen de los Desamparados:

En la Real Capilla de Nuestra Señora del Milagro, a las once de la mañana, misa solemne en honor de Nuestra Señora de los Desamparados, costeada por doce familias devotas, con sermón por el R. P. prior del convento de PP. Carmelitas.

Al Santísimo Cristo de Arrancapinos:

En la iglesia del convento de Belén, a las diez y media, misa solemne a gran orquesta.

Ocupará la sagrada cátedra el elocuente orador reverendo Padre Luis María de Orihuela, Capuchino.

Terminada que sea la misa, se hará estación en la capilla de la veneranda imagen, cantándose un motete con acompañamiento de orquesta y coros.

Al Niño Jesús de Praga:

En los Padres Carmelitas, a las ocho, misa de Comunión.

SANTOS DE MAÑANA.—Nuestra Señora de la Victoria.—Santos Estanislao, Eufrósima, Teodora, Juvenal, Flavio, Augusto, Augustiano, Cuadrato, Benedicto y Juan Pedro, obispo.

Rito doble. Color encarnado. Misa de San Estanislao.

CUARENTA HORAS.—Terminan en la iglesia del Temple.

ADORACION NOCTURNA.—Corresponde al turno de Corpus Christi.

SANTOS DEL MARTES. — La aparición de San Miguel Arcángel. Santos Víctor, Acacio, Dionisio, Heladio, Pedro y Wirón.

Rito doble mayor. Color blanco. Misa de la Aparición de San Miguel Arcángel.

CUARENTA HORAS.—Comienzan en el convento de San Julián.

Se descubre a las seis y media y se reserva a las siete y media de la tarde.

ADORACION NOCTURNA.—Corresponde al turno de Santo Domingo de Guzmán.

CULTOS PARA EL MARTES

Al Patrocinio de San José:

En los Padres Carmelitas, a las cinco y media, novenario con sermón.

Trece martes a San Antonio de Padua:

En Santo Tomás, a las siete y media.

En Santa Cruz, a las siete y media.

En San Andrés, a las ocho.

En San Martín, a las ocho, misa de Comunión; a las doce, misa con órgano y sermón por un Padre Redentorista.

En San Juan y San Vicente, a las ocho, misa de Comunión, con plática por el doctor don Pedro Tomás Montañana.

En Santos Juanes, a las siete y media, misa de Comunión, ejercicio y reparto de pan a los pobres.

A Santo Domingo de Guzmán:

En los Padres Dominicos, a las siete y media, misa de Comunión general, y por la tarde, a las siete, ejercicio de los quince martes, con exposición y sermón.

Mes de María:

Continúa:

En San Andrés, a las ocho y a las once, misa rezada los días de trabajo y a las doce los festivos.

En San Estéban, a las ocho.

En el Pilar y San Lorenzo a las siete y media.

En la iglesia de Santo Domingo, a las ocho.

En la Casa Natalicia de San Vicente Ferrer, a las nueve de la mañana, con misa de Comunión, y por la tarde, a las siete, con exposición.

En las Reparadoras, a las seis de la tarde.

En la iglesia del Salvador, a las ocho, con misa de Comunión general.

En la Compañía, a las seis y a las ocho, con misa de Comunión.

En San Juan y San Vicente, a las ocho y media y a las doce.

En el Milagro, a las ocho y media de la mañana.

En Santa Cruz, a las seis y media de la mañana.

En Santa Catalina y San Agustín, a las siete y media.

En el Colegio de Niños Huérfanos de San Vicente Ferrer, a las ocho.

En el Temple, a las siete y media de la mañana y por la tarde a las seis y media, rosario y ejercicio.

En San Nicolás, a las seis y media y a las ocho de la mañana.

En la Capilla de Nuestra Señora de los Desamparados, a las siete y media de la tarde.

En la Capilla de Religiosas Angélicas (plaza del Carmen), a las siete y media y los domingos misa de Comunión, con plática por el canónigo doctor don Romualdo Vidal.

En San Lorenzo (Padres Franciscanos), a las siete y media de la mañana y siete y media de la tarde.

En San Miguel y San Sebastián, a las siete de la mañana.

En la iglesia de la Sangre, a las ocho.

En la Protectora de los Niños, a las ocho y por la tarde a las seis.

En San Valero, a las seis y a las siete de la mañana.

Hotel Meublé

Pí y Margall, 5 (encima Martí), y Mosén Femeros, 2. *Espléndidas* habitaciones para dormir, desde 5 pesetas. Agua corriente. Gran confort.

Agricultores

Arado brabant (charrua de rodes), de Ajuria, S. A., de Vitoria, legítimos, 180 pesetas. Agente general para toda la provincia: Leonardo Peris, taller mecánico, carretera Real de Madrid (junto a la cochera de Tranvías), Catarroja.

TAURINAS

Esta tarde, a las cinco (hora oficial), se celebrará la anunciada corrida en nuestra plaza de Toros, en la que se las entenderán con seis hermosos astados de la acreditada ganadería de don Matías Sánchez (antes Trespalacios), los famosos diestros Antonio Márquez, Joaquín Rodríguez (Cagancho) y Vicente Barrera.

La expectación que ha producido esta corrida quedó demostrado ayer al abrirse taquilla, que no se paró ni un solo momento de vender localidades y entradas.

Toro corrido

Esta sabrosa carne la encontrará el lunes en la acreditada casa OLASO, plaza de la Merced, 10; plaza Congregación (frente a la iglesia de Santo Tomás); Mercado Central, casetas 16, 108 y 109; en Cirilo Amorós, casa Manolo, y en Ruzafa, Maestro Aguilar, 12, sucursales de la casa Olaso.—TODOS LOS DIAS TERNERA LECHAL.—Teléfono 1.979.

"La Unión Valenciana"

Sociedad Cooperativa de Crédito

Fundada el año 1919, con sujeción a las Leyes Vigentes

Domicilio Social: Pizarro, 16 - VALENCIA

Capital suscrito: **Ptas. 9.590.653'33**

Emite Títulos de socios protectores con el interés del seis por ciento y participación en los beneficios: Amortizados al contado, con el interés del cinco por ciento y participación en los beneficios y amortizados en cinco años, por anualidades, semestres o trimestres con derecho a participación de intereses y beneficios.

Presta protección a los agricultores, industriales, comerciantes y particulares en los casos necesitados, con anticipos en dinero y especie, hasta el doble del capital suscrito a un interés módico.

Los intereses y beneficios repartidos a los Títulos protectores hasta el ejercicio 1927 inclusive, son del doce por ciento; y a los Títulos amortizados al contado y a plazos el diez por ciento sobre el capital suscrito y desembolsado.

Para más informes, dirigirse a la Dirección.

Cada año que pasa es un año más que sirve al Buick para asegurar la gran popularidad que durante veinticuatro años ha conservado entre los coches de lujo

Examine usted mismo este coche en nuestro salón de exposición

Concesionario: FRANCISCO CUBELLS
Calle del Mar, 23, duplicado
VALENCIA

Buick

SECCION COMERCIAL

Vida marítima

5 Mayo de 1928.

ENTRADOS

«Alcira», inglés, de la matrícula de Glasgow, procedente de Burriana para cargar fruta, de Hamilton.

«Hafnia», noruego, de la matrícula de Bergen, procedente de Castellón para cargar fruta, de Enrique Jimeno.

«Merope», holandés, de la matrícula de Curaçao, procedente de Castellón para cargar fruta, de Isidoro Ries.

«Havborg», noruego, de la matrícula de Oslo, procedente de Castellón para cargar fruta, de White, Harker y Compañía.

«Algerian», inglés, de la matrícula de Liverpool, procedente de Castellón para cargar fruta, de La Roda.

«Churruca», inglés, de la matrícula de Londres, procedente de Tarragona para cargar fruta, de Mac Andrews.

«Culleraa», español, de la matrícula de Valencia, procedente de Gandía para cargar bocoyes de vino, de Ferrer Peset.

«Santamaña», español, de la matrícula de San Sebastián, llegó procedente de Vinaroz con cargo general, de R. y Miquel.

«Cabo Menor», español, de la matrícula de Sevilla, llegó procedente de Alicante con 200 toneladas de cargo general, de Nogués.

SALIDOS

«Culleraa», español, de la matrícula de Valencia, de Ferrer Peset, salió para Cette con bocoyes de vino.

«Alcira», inglés, de la matrícula de Glasgow, de Hamilton, salió para Glasgow con fruta.

«Algerian», inglés, de la matrícula de Liverpool, de La Roda, salió para Liverpool con fruta.

«Merope», holandés, de la matrícula de Curaçao, de Isidoro Ries, salió para Rotterdam con fruta.

«Churruca», inglés, de la matrícula de Londres, de Mac Andrews, salió para Liverpool con fruta.

«Havborg», noruego, de la matrícula de Oslo, de White, Harker y Compañía, salió para Hull con fruta.

«A. Lázaro», español, de la matrícula de Valencia, de Maycás, salió para Barcelona con cargo general.

«Saint Ambroise», francés, de la matrícula de El Havre, salió para Rouen con cargo general.

«Santamaña», español, salió para Bilbao con cargo general.

«Cabo Menor», español, salió para Barcelona con cargo general.

EN DIQUE

La draga «Amparo».

EN REPARACION

Vapores «Albal», «Cabañal», «Játiva», «Elcano», «Pérez Pujol».

EN CONSTRUCCION

Vapor «General Sanjurjo».

A ORDENES

Vapor «Plus-Ultra».

Nuestras frutas en el extranjero

Londres 5.

En la subasta celebrada ayer se ofrecieron los cargamentos de los vapores «Lisken», «Leonardia» y «Graneros», como sigue:

Naranja blanca:
Primera condición:
300s, de 14 a 20.
360s, de 14 a 22.
504s, de 13 a 20.
Segunda condición:
300s, de 11'6 a 16'6.
360s, de 13 a 15.
504s, de 12 a 15.
Tercera condición:
300s, de 10 a 13.
360s, de 10 a 12.
504s, de 10'6 a 12.
Naranja sangrina:
300s, de 16 a 22.
360s, de 18'6 a 21.
504s, de 17 a 20.
Llegó el vapor «Rheingold».

—

Liverpool 5.

Ofrecidos los cargamentos de los vapores «Palacio», «Manchurian» y «Knut», cotizándose como sigue:

Naranjas:
Primera condición:
300s, de 18 a 19'6.
360s, de 20 a 21'6.
504s, de 20 a 21.
Segunda condición:
300s, de 15'3 a 16.
360s, de 18'6 a 19'6.
504s, de 18'6 a 20.
Llegaron los vapores «Lerche» y «Florentino».

—

Newcastle 5.

Se ofrecieron los cargamentos de los vapores «Gouwe» y «Doravore», como sigue:

Naranjas:
Tercera condición:
300s, de 15'6 a 23.
360s, de 16 a 21.
504s, de 16 a 19'6.
Cuarta condición:
300s, de 11 a 15'6.
360s, de 12 a 16'6.
504s, de 13 a 17.
Quinta condición:
En general, de 8 a 12'6.

—

Glasgow 5.

Ofreciose el cargamento del vapor «Gartavon», cotizándose como sigue:

Primera y segunda condición:
En general, de 18 a 24.
Tercera condición:
En general, de 12 a 16.

Noticias bursátiles

(*Información del Banco de Bilbao*)

BOLSA DE MADRID

5 de Mayo de 1928.

INTERIOR 4 POR 100

Series F, D, C, B, A, 75'95.

EXTERIOR 4 POR 100

Series F, E, D, C, B, A, 91'90.

AMORTIZABLE 4 POR 100

Series B, A, 85

AMORTIZABLE 5 POR 100, 1920

Series E, D, C, B, A, 96'70.

AMORTIZABLE 5 POR 100, 1917

Series C, B, A, 96.

AMORTIZABLE 5 POR 100, 1926

Series C, B, A, 105.

AMORTIZABLE 5 POR 100 1927, CON IMPUESTO

Series F, E, D, C, B, A, 96'30.

AMORTIZABLE 5 POR 100, 1927, SIN IMPUESTO

Series F, E, D, C, B, A, 105.

FERROVIARIA 5 POR 100

Series F, E, D, C, B, A, 104.

—

Banco Hipotecario Español: Cédula 4 por 100, 94'75; 5 por 100, 101'50; 6 por 100, 112.

Banco Crédito Local 6 por 100, 102'80.

ACCIONES

Banco de España, 606.
Banco Hipotecario, 591.
Banco Central, 196.
Banco Español Crédito, 442.
Eléctrica Madrileña, 181.
Telefónica, 100'50.
Duro Felguera, 78'50.
Azucareras preferentes, 143.
Idem ordinarias, 53'25.
Alicantes, 607'50.
Explosivos, 1226.
Metropolitano Alfonso XIII, 172.
Explosivos nuevos, 1228.

OBLIGACIONES

M. Z. A.: Serie H 5 y medio por 100, 102'25; Serie I 6 por 100, 103'50.
Norte primera serie 3 por 100, 78'25.
Norte especiales 6 por 100, 105.

MONEDA EXTRANJERA

Madrid: Francos, 23'70; dólares, 6'031 liras, 31'50.

DEL COLEGIO OFICIAL DE CORREDORES DE COMERCIO DE VALENCIA

Francos, 23'80.
Francos belgas, 16'85.
Francos suizos, 115'95.
Liras, 31'75.
Libras, 29'40.
Dólares, 6'015.
Marcos oro, 1'445.

Campo del Torrente F. C.

Hoy domingo, a las 5'15 de la tarde

Primer partido eliminatorio regional del grupo B

ALICANTE F. C.

Campeón de Alicante

CONTRA

TORRENTE F. C.

Campeón de Valencia

NOTA: Para trasladarse a Torrente habrá un servicio excelente de tranvías y autobuses.

Productos del campo

Chelva 4.—Trigo huerta, doble decímetro, 7'65 pesetas; jeja, 8; cebada, 4'60; cirbada, arroba, 2'50; patatas, 3'75; huevos, docena, 2'40; pieles cabra, una, 7'50; aceite, arroba, 23.

La unificación de los gastos generales,

permite la venta del automóvil FIAT a un precio inferior a su valor intrínseco.

LA FIAT la única fábrica de automóviles de Europa que con sus propios medios obtiene el ciclo completo que va desde la elaboración del material en bruto hasta el total acabado de los coches y su distribución y venta en todo el mundo.

Produce en sus acererías los productos siderúrgicos (núm. 1).

Construye todas las partes mecánicas del automóvil (núm. 2).

Construye todas sus carrocerías (número 3).

Posee sucursales y 10.000 concesionarios en todo el mundo (núm. 4).

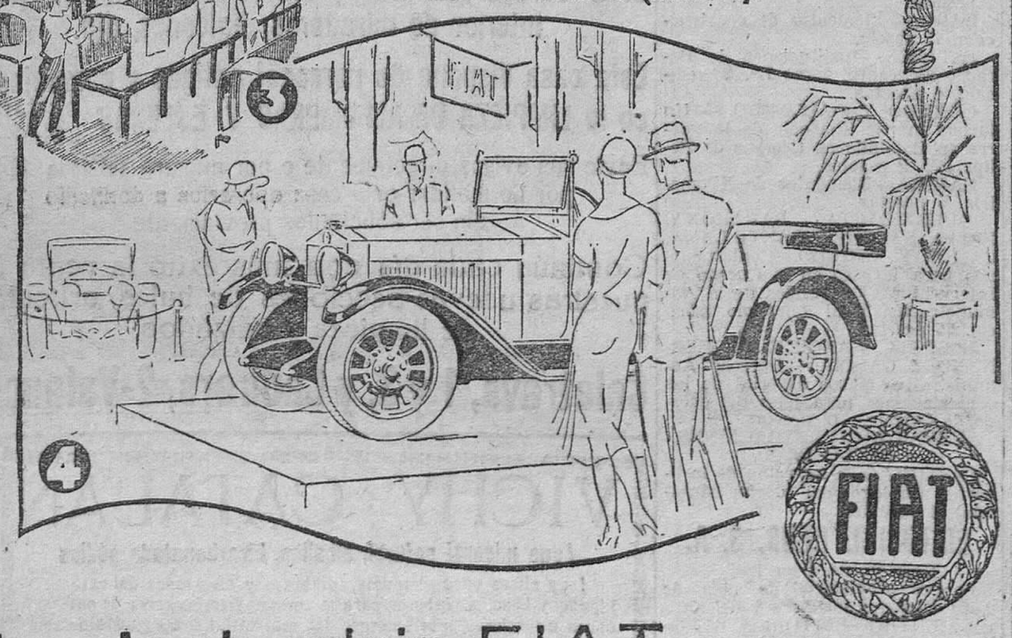

Nueva Agencia exclusiva FIAT

Cirilo Amorós, 92 - VALENCIA

PUBLICIDAD GARCIA FAYOS

Ministerio de Educación, Cultura y Deporte

¡El valor de los contratos!

¿TIENE USTED ALGUNO?

En la SASTRERIA COLLADOS, Santa Teresa, 23

Se admiten a descontar del valor de un traje

FESTEJOS DE MAYO

PROGRAMA OFICIAL

SABADO 12

A las 12: Disparo de una traca que seguirá la carrera fijada para la procesión.

A las 17'30: Gran festival de atletismo en el campo de Mestalla.

A las 22: Inauguración de espléndida iluminación en la plaza de la Constitución, cuya fuente ostentará magnífica variedad de flores y luces.

A las 22: Serenata en la plaza de la Constitución, por la Banda Municipal.

DOMINGO 13

A las 5: Se descubrirá la veneranda imagen de Nuestra Señora de los Desamparados, celebrándose seguidamente misa rezada con órgano.

A las 8: Inauguración del altar de flor instalado en la plaza de la Constitución, en el que se celebrará una misa rezada, durante la cual se cantarán motetes por los niños de las escuelas nacionales, acompañados de la Banda Municipal.

A las 10: El excelentísimo Cabildo y excelentísimo Ayuntamiento concurrirán al traslado de la Sagrada Imagen a la Basílica Metropolitana, donde se celebrará la solemne fiesta que Valencia dedica a su excelsa Patrona. Al paso de la Imagen por las calles se disparará una espléndida traca y salvas.

A las 12: Disparo de una traca que recorrerá la carrera de la procesión.

A las 18: Solemne procesión general.

A las 22: Serenata en la plaza de la Constitución.

LUNES 14

A las 12: Inauguración de la Exposición de pinturas en el Círculo de Bellas Artes.

A las 12'30: Inauguración de la II Taula de Poesía, en el Ateneo Mercantil.

A las 13: Inauguración de las Escuelas de Artesanos.

A las 18'30: Grandes carreras a pie para otorgar la Copa Valencia y III Challenge Rosendo Calvet.

A las 19: Concierto a gran orquesta por la Sinfónica de Valencia, que dirige el maestro don J. Manuel Izquierdo, en el Jardín del Real (Viveros Municipales).

MARTES 15

A las 12: Descubrimiento de las lápidas dedicadas al excelentísimo señor marqués del Turia, a don Enrique Gozalbo, maestro nacional, y a los archiveros municipales.

A las 17: Gran partido de fútbol, Copa Valencia, en el campo de Vallejo.

A las 16: Inauguración del Congreso Catequístico.

A las 18'30: Concierto en los Jardines del Real (Viveros Municipales), a beneficio de los Centros Obreros, por la brillante banda de la Casa de Beneficencia.

MIERCOLES 16

A las 17: Fiesta del Pasodoble, en la plaza de Toros.

A las 22: Disparo de un castillo de fuegos artificiales en la Avenida de Victoria Eugenia.

JUEVES 17

A las 10: Exhibición de servicios municipales en el paseo de la Alameda.

A las 15: Primer día de Concurso hípico en el campo de Mestalla, corriéndose las pruebas Inauguración y Honor.

A las 17: Carreras de bicicletas y entrenadores a moto, en el campo de Vallejo.

A la misma hora: Gran corrida de toros, en la que tomarán parte los diestros Martín Agüero, Barrera y Torres, lidiando reses del excelentísimo señor duque de Tovar, antes de don Félix Soler.

A las 22: Disparo de un castillo de fuegos artificiales en la Avenida de Victoria Eugenia.

VIERNES 18

A las 18: Se celebrarán los Juegos Florales en el teatro Principal, organizados por la Sociedad «Lo Rat-Penat» y patrocinados por el excelentísimo Ayuntamiento. Por la noche se celebrará un baile en el Palacio Municipal, en honor de la Reina elegida para dicho acto.

A las 17: Gran partido de fútbol, Copa Valencia, en el campo del Levante.

SABADO 19

A las 17: Se celebrará la Fiesta de la Primavera en los Mercados, eligiéndose Reina en cada uno de éstos, así como en la huerta.

A las 22: Baile en el Mercado Central, en honor a las Reinas de la Huerta y Mercado.

DOMINGO 20

Fiesta a la Bandera.

A las 10: Se izará la bandera española en la plaza del Marqués de Estella, para que ante ella desfilen los elementos militares, civiles, autoridades, corporaciones, entidades, particulares, etc., rindiéndole honores.

A las 19: Se arriará dicha bandera, en cuyo momento se interpretará la Marcha Real por bandas y voces, disparándose una fantástica apoteosis aérea alusiva a la fiesta que se celebra.

A las 17: Carreras de bicicletas y entrenadores a moto, Copa Mayo, velocidad, por series, en el campo de Vallejo.

A las 22: Baile en el Palacio Municipal.

A la misma hora: Disparo de un castillo de fuegos artificiales en la Avenida de Victoria Eugenia.

LUNES 21

A las 15: Segundo día de Concurso hípico, en el que se correrán las pruebas Caza, y Nacional.

MARTES 22

A las 15: Tercer día de Concurso hípico, corriéndose la prueba Copa de Su Majestad el Rey.

MIERCOLES 23

A las 19: Concierto a gran orquesta por la Sinfónica de Valencia, dirigida por el maestro don J. Manuel Izquierdo, en los Jardines del Real (Viveros Municipales).

JUEVES 24

A las 15: Ultimo día de Concurso hípico, en el que se correrán las pruebas Copa del excelentísimo Ayuntamiento, y despedida.

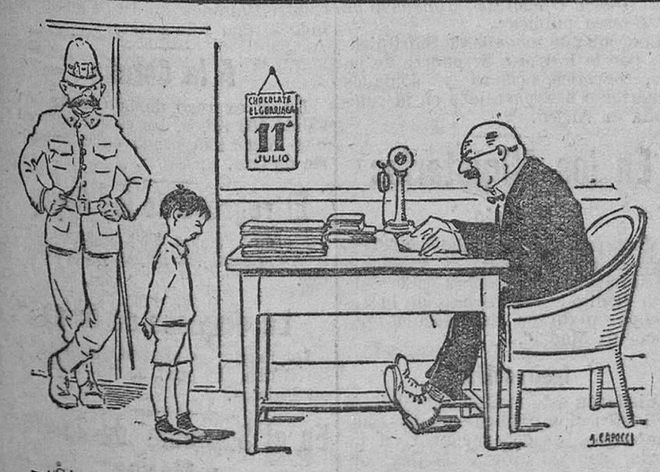

—¿Cómo otra vez por aquí?
—Sí, señor, y me traerán siempre que vea el CHOCOLATE ELGORRIAGA y no tenga dinero para comprarlo, porque, ¡es tan bueno!

Farmacia San Antonio
Siempre abierta, DIA Y NOCHE

Farmacias de servicio

Farmacias de guardia para el día 6 de Mayo de 1928, desde las dos de la tarde hasta las nueve de la mañana del siguiente día:

Bajada San Francisco, 32.—Don Valentín Palacios.
Plaza Mercado, 52.—Don Aurelio Rodrigo.
Paz, 44.—Don Francisco de Fez.
Gran Vía Jesús y María, J C.—Don Pedro Martí.

POBLADOS MARITIMOS

Escalante, 3.—Señora Viuda de Llisterri.
J. Benlliure, 160.—Don Juan Montesinos.

Farmacias de guardia para el día 6 de Mayo de 1928, desde las dos de la tarde hasta las nueve de la noche del mismo día:

SUPLEMENTO

Don Juan de Austria, 30.—Don José Pérez Pau.
Serranos, 4.—Don Eduardo Pérez López.
San Fernando, 34.—Don Aurelio Gamir.
Cuarte, 144.—Don Daniel Miquel.
Gran Vía Ramón y Cajal, V.—Doña Aurora Yanguas.

* * *

Farmacias de guardia para el día 7 de Mayo de 1928, desde las nueve de la noche hasta las nueve de la mañana del siguiente día:

San Vicente, 102.—Don Miguel Salgado.
Mar, 38.—Don Saturnino Villarroya.
Cirilo Amorós, 82.—Don Pedro Aranda.
Maldonado, 26.—Don Adolfo Costas.

POBLADOS MARITIMOS

Escalante, 3.—Señora Viuda de Llisterri.
Libertad, 132.—Don Luis Burgueño.

Desde Catarroja

MEJORAS

Es un hecho la ejecución de las obras de mejoramiento de la población, proyectadas por el Ayuntamiento.

En el *Boletín Oficial* de la provincia aparecen ya insertos los acuerdos adoptados por la Corporación municipal referentes a las subastas de las obras del Mercado público y las de ampliación de la red de distribución de las aguas potables, reformas que con tanto anhelo esperan ver terminadas los vecinos de esta villa.

FUTBOL

Hay gran animación en esta población para presenciar el partido de hoy en el campo de Masanasa entre los equipos F. C. Catarroja y el C. D. Europa, primeros equipos.

CINES

Se está proyectando en el teatro Serrano: «La máscara de oro» y una cómica en dos partes. En el teatro Progreso: «Corazón o la vida de una modistilla», y en el Cinema Les Barraques se está haciendo «Señorita Barba Azul» y «Los domadores del fuego».

GRATIS
Autorizado por la Junta de Sanidad
GRADUA LA VISTA
en el gabinete de Casa
CRUMIERE
D. V. DOMINGUEZ ROCA
de 3 a 5

Información municipal

NO VIENE PRIMO DE RIVERA

El alcalde ha recibido el siguiente telegrama del presidente del Consejo de Ministros:

«Leo aquí programa que amablemente hacen para mi visita, que me parece no podré realizar por necesidad acompañar a Su Majestad a Salamanca y preparar trabajo para el próximo pleno Asamblea. En todo caso espero no termine el año sin mi visita a esa querida ciudad en circunstancias nuevas que la harán más agradable. Reciba saludo cariñoso.»

FIRMES ESPECIALES

El Comité ejecutivo del Patronato del Circuito Nacional de Firmes Especiales ha acordado prorrogar hasta el 31 del corriente mes el plazo voluntario para el pago de la tasa de rodaje sobre vehículos de tracción de sangre, correspondientes al año 1927.

Lo que se anuncia en cumplimiento de la circular del Gobierno civil de esta provincia para conocimiento de los interesados.

Valencia 5 de Mayo de 1928.—El alcalde, *El Marqués de Sotelo.*

ADQUISICION DE UN FICHERO

Debiendo adquirirse por el Ayuntamiento y con destino al Cementerio general, un fichero de madera compuesto de tres cuerpos con un total de 63 cajones para 70.000 fichas, de tamaño 20 por 12'5 centímetros con los tiradores y tarjeteros necesarios, se anuncia al objeto de que durante el plazo de diez días puedan presentarse proposiciones bajo sobre, en el negociado de Cementerios con el mayor detalle y consignando el precio.

Valencia 5 de Mayo de 1928.—El alcalde, *El Marqués de Sotelo.*

COLISEUM
MAÑANA LUNES
El mayor éxito de risa de la temporada:
EL COLEGIAL
por

Buster Keaton
PAMPLINAS
Con un selecto complemento de programa. (Véase la cartelera de espectáculos.)

Servicio meteorológico de Levante

Estado atmosférico general a las siete de la mañana

5 de Mayo de 1928.

Sobre el Atlántico al Occidente de Francia y N. de la Península Ibérica un mínimo barométrico perturba el tiempo de la Europa Occidental, ocasionando lluvias o chubascos tormentosos bastante generales en Francia y en España.

Las altas presiones radican de una parte al N. de las Islas Británicas y de otra están situadas hacia las Islas Canarias.

Tiempo probable: Persistirán los chubascos con vientos ligeros del tercer cuadrante.

MAÑANA LUNES
Otro acontecimiento en el **GRAN TEATRO**
La exquisita **LEE PARRY** triunfará en toda línea con
FEDORA
Arte, lujo y emoción insospechado
Adaptación del célebre drama de Victoriano Sardou, edición moderna de la famosa marca EMELKA
Completarán los ESTRENOS: «POR VENDER UN AUTO».—«LA GRAN CARRERA», divertida comedia de amor y deport, por la elegante Helene Hammerstein, Ballace Mc y Lionel Belmore.—«¡VOY A SER PAPA!»—¡Un programa explendente!

Sastrería Hijos de J. Vives
SAN VICENTE, 32 Y 34.—Visite usted sus escaparates, donde encontrará siempre con sus precios limitados el más extenso surtido en novedades

"Lo Rat-Penat"

RELACION DE LOS TRABAJOS PRESENTADOS PARA LOS JUEGOS FLORALES

Terminado el plazo de admisión a las doce del día de hoy, y en cumplimiento de las bases del certamen, se hace constar la relación de los mismos, que es la siguiente:

1, Floc i flama; 2, Gloria al Pare San Francés; 3, La llengua valenciana; 4, Valencia pera jardins; 5, K-T; 6, Valenciana; 7, Al pasar per la creu de Mislata... guarda la capa; 8, Musa del temps; 9, Mirant al cel; 10, Pedagógic; 11, Ite ad Josef; 12, El que'n chiquets se chita; 13, Li cante a ma terra; 14, Valencia, mare i reina; 15, Lo puntal de la historia; 16, Camins d'idealitat; 17, Qui sembra el be en el cor...; 18, Horaci Malloqui; 19, Deu s'amostra en totes les coses; 20, Históric; 21, Diafebus; 22, Memoria memor ero; 23, Tirant lo blanch; 24, Plaerdemavida; 25, Valencianía; 26, La Oventud canta; 27, Oracións de la dona valenciana; 28, Un motiu de ma vida; 29, Alma mater; 30, Terra llevantina; 31, Com el famós; 32, En broma i en serio; 33, Flor del cel; 34, Rics i pobres con germans; 39, Vixca la Patria; 40, Lema...; 41, Qui te ofici te benefici; 42, ¿Es vosté algún mal casat? 43, Si quieres ser perfecto vende todo lo que tienes...; 44, Allí enrahonaren paraules de l'amor; 45, Talía triunfal; 46, Valencia a Talía; 47, Tres roses en un pomell; 48, Jardí poétic; 49, Urbanismo; 50, M'anduc el premi o carabasa; 51, Historieta en forma de conte; 52, Tres sonets; 53, Glossa d'una cançó; 54, De la antiga Roma; 55, Patria; 56, Manolet; 57, Ni picá; 58, Sempre Valencia; 59, Jo crec en Vos; 60, Senyor; 61, Elegia de amor perduda; 62, Oda nupcial; 63, Elegia d'autunme; 64, Patria, Fides, Amor; 65, Remenbrança; 66, Rosyolet; 67, Mes, Mes; 68, Con la mística violeta, etc.; 69, Infanteça; 70, Eduquen-los cristianamente; 71, Amanecer; 72, Talía triunfal; 73, Gloria viviet; 74, Amor; 75, Si vereu el Micalet; 76, Valencianisme; 77, Credidi propter, etc.; 78, Sant Valenciá; 79, Nunquan in bona, etc.; 80, Valencia; 81, L'amor de cada día; 82, El meu fill; 83, La rondalla de l'atmeller; 84, Honra de Valencia; 85, Valencia; 86, X; 87, Creu de Maig; 88, Una sola ánima; 89, Azahar; 90, Amemus Patriam; 91, Ruta fraterna; 92, Rosa Blanca; 93, Patró de Valencia; 94, Angelets al cel; 95, Nelson; 96, Valencia per España; 97, Sant milagrós; 98, Valencia la única; 99, Per a veritats el temps; 100, Realistes i boqueters; 102, Nuntia vetustitatis; 103, Valencia i Lo Rat-Penat; 104, Yo; 105, Así te voren.

Lo que se publica para conocimiento general y cumplimiento de las bases del concurso.—El presidente, *F. Burriel y G. de Polavieja.*—El secretario general, *Vicente Ferrán Salvador.*

Nuestra Feria - Muestrario

Teniendo en cuenta el carácter especial ya conocido de la Feria de este año, «Monográfica de artículos para niños», la que tiene un interés afín al del Congreso de Pediatría, y para dar lugar a que se reciban algunos muestrarios de preparados terapéuticos, muy especialmente, el comité ejecutivo se ha visto obligado a resolver un breve aplazamiento de la inauguración, la que tendrá lugar el día que se anunciará oportunamente, dentro de la semana entrante.

GUARDAPOLVOS LOS MEJORES Y MAS PRACTICOS
Almacenes EL TURIA, San Vicente, 78 y 80

ABAD SAN VICENTE, 94
::: MUEBLES ::: CAMAS METALICAS :::
Visite la grandiosa exposición del interior

CUENTE USTED LOS **BUICK**
Concesionario: F. CUBELLS, Mar, 23

BILLAR

II CAMPEONATO REGIONAL DE CARAMBOLAS. — BILLARES COLON

Esta noche, a las diez se celebrará partido de segundas categorías, enfrentándose los señores Vicente Meseguer y José Gomis.

Mañana, también a las diez noche, tendrán lugar dos interesantes matchs. Uno de terceras categorías por los señores Martí y Terrades, y el primero de primeras categorías, a cargo de los notabilísimos «amateurs» don Rafael Ortín y don Juan Taiéne, cuyo encuentro se espera con interés y el que prometemos comentar.

R. M. G.

ROSSIA
Compañía Danesa de Seguros.
Garantías: Ptas. 28.807.516'01.
Delegación general:
Puerta del Sol, 14. — MADRID.
SEGUROS MARITIMOS
INCENDIOS

Estación Meteorológica

UNIVERSIDAD DE VALENCIA

Observaciones a las ocho del día 5 de Mayo de 1928

Presión barométrica en mm.: 755'9.
Temperatura en grados centígrados: 14'8.
Humedad relativa: 67.
Dirección del viento: O.
Fuerza del viento: Brisa.
Estado del cielo: Despejado.

EN LAS 24 HORAS ANTERIORES

Temperatura máxima al sol: 24'2.
Idem ídem a la sombra: 22'2.
Idem mínima: 13'6.
Lluvia precipitada en mm.: 0'0.
Velocidad del viento en kilómetros: 273.

PASTILLAS VICHY-ETAT
a base de *Sal Vichy-Etat*, curan los desórdenes digestivos, los dolores de estómago, asceptizan el aliento, calman la tos, etc.

UROMIL
PODEROSO DISOLVENTE DEL
ÁCIDO ÚRICO
Los ataques más rebeldes de carácter uricémico ceden rápidamente con el «Uromil», adoptado y recomendado por infinidad de médicos eminentes para combatir el
Artritismo - Reuma
Gota - Mal de Piedra
Arterioesclerosis
El «Uromil» es el último descubrimiento de la terapéutica moderna. Se consiguen curaciones sorprendentes cuando todos los remedios han fracasado. De inocuidad absoluta aun tomado en dosis elevada produce verdaderas descargas úricas, purificando la sangre y evitando la repetición de nuevos ataques.

ALMACENES PARIS
GARRIGUES, 4
(CHAFLAN A GRACIA)

TEJIDOS DEL PAIS Y EXTRANJERO

Grandiosos surtidos en CHARMELINAS, SULTANAS, CHARME-SULTANAS y variadas colecciones en artículos novedad para la presente temporada

CRESPONES CHINA Y GEORGETTE DESDE 5'50 PESETAS METRO

Se han recibido nuevos y preciosos dibujos de ETAMINES ESTAMPADOS SUIZOS

Pañería de las mejores fábricas de Sabadell **PRECIOS VERDAD DE ALMACEN**

Ministerio de Educación, Cultura y Deporte

TELEGRAMAS Y TELEFONEMAS

La vida en la región

DE LIRIA

REVISTA

Hoy se espera la llegada del bizarro coronel de la Guardia civil, señor Roldán, que procedente de Chelva, revistará el armamento de las fuerzas de su mando en esta comandancia.

BANCO DE VIZCAYA

A las once horas de hoy se verificará la solemne bendición inaugural de la sucursal del Banco de Vizcaya, recién creada, a cuyo acto se ha invitado a las autoridades locales y personas distinguidas, esperándose la llegada de los principales funcionarios de dicho Banco en Valencia.

La banda de música Primitiva, amenizará con sus acordes, y a los concurrentes se les obsequiará con pastas, licores y cigarros, según nos manifiesta el gerente señor Cánovas, a quien agradecemos su galante invitación.

ZARZUELAS EN EL ESPAÑOL

Para esta noche anuncia la empresa del teatro Español una extraordinaria función del género lírico, en la que se presentarán las zarzuelas tituladas «La leyenda del beso» y «Meterse en honduras», por la compañía Ferrís y la orquesta de Garrido.

Actuarán de tiples, la simpática liriana Encarnación Santes y Anita Abella, siendo el director artístico Francisco Ortega y principales actores, el tenor Vicente Palop, el barítono José Sanchis, el tenor cómico Manuel Ferrís, la característica Carmen García, etc.

DE SUECA

VISITA DE INSPECCION

Ayer estuvieron en ésta una comisión de profesores del Instituto de Valencia, formada por los señores don Manuel Castillo, don José Feo Cremades, don Emeterio Castaño, don Juan Francisco Puig Espert y don Octavio Milego, con el fin de efectuar una inspección en los trabajos practicados por los alumnos de segunda enseñanza, matriculados en el Colegio Politécnico.

La comisión ha quedado muy satisfecha de la inspección, felicitando al profesorado.

Una vez terminado su cometido, marcharon a Alcira, continuando sus visitas de inspección.

LOS PLANTELES SE RETRASAN

Como consecuencia del tiempo tan fresco, y de la inseguridad qué viene reinando, los planteles del arroz están todavía muy retrasados.

Se calcula que la transplantación de los mismos dará principio desde el día 15 del corriente en adelante.

DE ALCIRA

ASUNTOS NARANJEROS

Mañana saldrán representaciones de varias sociedades para Valencia, con el fin de asistir á la reunión que la Federación de Productores de Naranja celebrará en el Conservatorio de Música.

La impresión general es contraria a los proyectos presentados al Gobierno.

PRO COLONIAS ESCOLARES

La próxima semana empezarán los ensayos de la gran comedia de Benavente, «Los lagarteranos», que jóvenes de la buena sociedad alcireña representarán en el teatro Cervantes, a beneficio de las colonias escolares.

A PARIS

Obtenida la correspondiente licencia de la Dirección general de Comunicaciones, ha salido para París, Lyon y Ginebra, el oficial de Telégrafos don Antonio Ramón Pla.

CARTERISTA DETENIDO

En el tren mixto de Madrid viajaba el carterista Francisco Hernández Hernández, de 23 años, natural de Alatos y avecindado en Valencia.

Al darse cuenta que había sido sorprendido por el interventor, se arrojó del tren estando éste en marcha, pero a pesar de ello, no pudo evitar el ser detenido por el interventor del tren, quien lo presentó a la pareja de escolta y ésta, con el correspondiente atestado, lo puso a disposición del juez, que ordenó su ingreso en la cárcel.

Al ser registrado, se le ocuparon varios documentos, dos billetes de 100 pesetas, uno de 50 y 10 pesetas en plata.

DE JATIVA

REUNION

Mañana domingo, a las diez de la misma, se celebrará en el local que ocupa el Sindicato de Policía Rural junta general ordinaria la Comunidad de Labradores de Játiva, para aprobar las cuentas del presupuesto del pasado año 1927.

POR LA FERIA

Sentando por precedente lo desastrosa que de varios años ha resulta nuestra feria de Agosto, ¿no se podría evitar esto este año, haciendo que resultase como siempre, animadísima y amena?

No todas las ciudades que inmortalizan sus festejos se ven favorecidas como la nuestra de forasteros, situación topográfica, lugar para emplazar la feria, etc., etc., por lo que creemos que, con un poco de entusiasmo y mucho de fe, resucitarían los días felices de Játiva en el mes de Agosto, y que tan alto ponían el pabellón, que, de seguir por el camino trazado, desaparecerá por completo.

Esperamos, pues, que con tiempo suficiente se nombren las distintas comisiones que puedan desarrollar con tranquilidad los programas de festejos, y que no tengan por escusa alegar la premura de tiempo, cuando solo fracasos cosechen.

GRAN TEATRO

En este gran coliseo debutará el lunes 7 la compañía lírica de Tomás Ros, en la que figura el eminente artista Pablo Gorgé y el notable tenor Francisco Godayol.

Representará dos funciones de abono, poniéndose en escena el lunes «El que espera» y «La del Soto del Parral», y el martes «El lego de San Pablo».

Hay gran entusiasmo, pues ya hace mucho tiempo no pasó por nuestros escenarios compañía de zarzuela.

BOXEO

Para mañana domingo, y en el Salón Setabense, hay proyectados tres grandes combates de boxeo: primero, a seis rounds de dos minutos, Jiménez contra Ribera; segundo, a seis rounds de dos minutos, Pablo contra Baixauli; y tercero, a ocho rounds de dos minutos, Navarro contra Morales, actuando en todos ellos de árbitro el señor Sales.

REUNION

El Sindicato Agrícola de Nuestra Señora de la Seo, celebrará junta general ordinaria hoy domingo, en su domicilio social, Clérigos, 1, para dación de cuentas y otros asuntos de índole administrativa.

EDICTOS

La alcaldía ha hecho públicos los siguientes:

Prorrogando hasta el 31 del actual para efectuar el pago de la tasa de rodaje sobre vehículos de tracción de sangre correspondiente al pasado año 1927.

—Disponiendo que a partir de hoy se proceda a la vacunación y revacunación de todas las personas que lo deseen, presentándose al efecto en la Policlínica del Hospital de cuatro a seis de la tarde.

—Exponiendo al público, por término de diez días, para aducir cuantas reclamaciones crean pertinentes, los apéndices al amillaramiento de la riqueza rústica y pecuaria de este término.

A ALBERIQUE

Hoy marcha a la vecina ciudad de Alberique la notable compañía que dirige el competente Arturo Beliver, en donde representará la divertida zarzuela «El rey que rabió».

Le auguramos un éxito lisonjero.

VIAJEROS

Regresó de Valencia nuestro querido amigo el notable pintor setabense y concejal de este Ayuntamiento don José Guiteras Soto, en cuya capital ha celebrado días pasados una Exposición de sus obras, que han causado admiración.

—Después de pasar una temporada en ésta, marchó a la indicada ciudad don José Albert, con su distinguida familia.

DE ONTENIENTE

EN EL BALNEARIO

El día primero empezó la temporada oficial del balneario «Las aguas medicinales», en el que, como en años anteriores, está el médico-director don Lorenzo Llabrés.

BOXEADORES

El viernes último recibimos la visita del boxeador Hilario Martínez, que fué obsequiado por un grupo de amigos, con una comida íntima en el hotel del Balneario, saliendo por la tarde hacia Játiva y Valencia.

También es esperado el boxeador Luis Logán, que tiene anunciada su visita para breve plazo.

DE GANDIA

DEBUT, ESTRENO Y EXITO

Anoche debutó la compañía lírica que dirige Tomás Ros, y en la que figuran los notables cantantes Pablito Gorgé y Francisco Godayol, con el estreno de «La adoptiva», letra de nuestro querido compañero en la prensa, Ligorio Ferrer, música de Agustín Jimeno.

La obra, que gustó extraordinariamente, fué muy aplaudida, viéndose los autores obligados a salir repetidas veces a escena.

Para esta noche está anunciada «La adoptiva» y «La del Soto del Parral».

POR ANTIGUOS RESENTIMIENTOS

Ayer tarde se encontraron los vecinos de ésta que seguramente tenían antiguos resentimientos, Joaquín Bolta Melo y Andrés Melo López.

Joaquín le propinó al Andrés un garrotazo en la cabeza, que al ser curado por el médico del Hospital, doctor Burguera, calificó de pronóstico reservado.

NOTAS DE OLIVA

Con inusitada brillantez se han celebrado solemnes fiestas en honor del Santísimo Cristo de San Roque, y con tal motivo las danzas populares, cabalgata y otros festejos, estuvieron concurridísimos.

A la solemne procesión que tuvo lugar el día de la fiesta de la Cruz, asistieron en corporación los nuevos concejales del Ayuntamiento, presididos por el alcalde, quienes a su paso por las calles de la ciudad, recibieron inequívocas manifestaciones de simpatía por parte del vecindario.

—Hace unos días, acompañado del ex alcalde de Valencia don Juan Artal, ha estado en esta ciudad el gerente de la compañía de alumbrado señor Santonja, con objeto de estudiar sobre el terreno la forma de dotar de luz eléctrica a nuestra hermosa plaza.

Según nuestras noticias, la Compañía está dispuesta a realizar toda suerte de sacrificios para que el proyecto sea un hecho, como seguramente lo será muy en breve.

—Ha sido nombrado secretario del juzgado municipal de Oliva don Salvador Ibiza, natural y vecino de esta ciudad.

El nombramiento ha producido muy buena impresión.

—Se encuentra en esta ciudad, para disfrutar de las cortas vacaciones de desestero, el abogado fiscal de la Audiencia de Barcelona don José Martí de Veses.

—El concejal delegado de Mercados, don Juan Abad, de acuerdo con el digno alcalde don Vicente Gilabert Sanchis, ha dispuesto que en el mercado se observen las más rigurosas reglas de higiene, conminando con fuertes multas a los infractores.

Ya era hora de que se preocuparan de la higiene, tan abandonada hasta ahora.

DE REQUENA

TEATRALES

Ha terminado de proyectarse en el Teatro-Circo la sensacional film del programa Gaumont, titulada «Estigma».

Esta tarde se filmará en el referido coliseo la superjoya titulada «La viuda alegre».

El solo anuncio de tan sensacional film, unido a la labor digna de todo encomio, que en ella realizan los indiscutibles ases de la pantalla John Gilbert y Greta Garbo, son motivos más que suficientes para que obtenga un triunfo definitivo esta formidable cinta de la acreditada casa Metro Goldwyn.

El acontecimiento cinematográfico de la semana lo ha constituído, indudablemente, la proyección en el teatro Romea de «El abanico de Lady Vyndermere».

El argumento sugestivo y los admirables detalles de técnica, hacen de esta cinta una de las proyecciones más acabadas de las Selecciones Gran Luxor Verdaguer.

Tanto en uno como en el otro coliseo, se anuncian grandes y sensacionales estrenos para muy en breve.

DE SAGUNTO

IMPORTANTE SERVICIO DE LA GUARDIA CIVIL

Noticioso el jefe de la línea de la Guardia civil de este puesto que algunos sujetos indeseables frecuentaban esta ciudad, particularmente por las noches, se averiguó que viajaban en los trenes a altas horas de la noche; dispuso se extremara el servicio en tal forma, que sin descanso estuvo la fuerza algunos días siguiendo la pista a los sospechosos.

Esta noche pasada, hallándose prestando servicio de vigilancia dicho oficial don Francisco Ribes, el sargento Saturnino Moreno y guardias Sebastián López y Carlos Playa, y situados éstos en forma conveniente, sorprendieron entre los vagones del ferrocarril a dos sujetos que les infundieron sospechas, los que cacheados, se le encontró al llamado Enrique Clemente, de 23 años, natural de Paterna, albañil y sin domicilio conocido, cuatro papeletas de compraventa de otros tantos relojes vendidos en casa Rafael Roca, de Valencia; dos navajas, dos llaves y otros efectos, y al segundo, llamado José Escrich Nadales, de 23 años, natural de Oliva, domiciliado en Benifayó los documentos militares.

El primero se confesó autor de siete delitos de hurto solamente de relojes y demás efectos y asalto a una masía; al segundo se le supone cómplice de estos delitos.

Todos estos hechos fueron comprobados uno por uno, resultando ciertos, acompañando a éstos otros especialistas del oficio, que el secreto del sumario no da publicidad; pero la Guardia civil les sigue de cerca la pista.

Felicitamos al oficial y sargento y guardias que han prestado este servicio, uno más de los muchos que llevan prestados con el aplauso de todos.

BANDO DE LA ALCALDIA

El alcalde accidental ha ordenado la publicación de un enérgico bando ordenando la recogida de los perros sin bozal, castigando a los infractores severamente.

EL CIRCO CORTES

Con gran animación se inauguraron las funciones de este circo.

La compañía, como siempre, estuvo muy bien, por lo que fué muy aplaudida.

La Compañía de autobuses de Sagunto al Puerto montará un servicio especial para regresar al Puerto después de terminar las funciones del circo los días festivos.

PUERTO

El día 3 quedó constituído el Comité patronal paritario siderúrgico en la forma siguiente:

Vocales efectivos: Don Juan Galarza, don Antonio Aznar, don Juan Roig, don José Capmany y don Antonio Aranzadi.

Suplentes: Don Ramón Berrondo de Arana, don Francisco Herrero, don Eliseo Belzunce, don Angel Santafé y don Celso Montes.

DE SEGORBE

A CASTELLON

Para asistir ante la comisión mixta de Reclutamiento de execciones, que se celebrará en Castellón el próximo lunes, han marchado a dicha capital el alcalde don Pedro Moreno y el oficial de Quintas don Francisco Crespo.

LINEA DE AUTOS

Con el fin de dar comodidades al público, la compañía de Laffarga ha variado el horario a Valencia, saliendo el primer auto a las ocho de la mañana y el segundo a las diez, regresando de dicha capital de las Torres de Serranos a las cinco de la tarde y otro a las seis.

Con gusto publicamos este nuevo horario, que sin duda ninguna complacerá al público que diariamente visita la capital levantina.

LAS FIESTAS DE MAYO

Con gran brillantez han comenzado las fiestas de Mayo en los conventos del Asilo de Huérfanos y Franciscanos, cantándose las flores con gran asistencia de fieles.

SERVICIO AGRONOMICO

La Alcaldía ha publicado un bando que ha sido expuesto en los sitios de costumbre, participándose a los interesados la declaración de superficie que explota en este término municipal.

ROMERIA A LA CUEVA SANTA

Como años anteriores, hoy se celebra en el pintoresco santuario de la Cueva Santa la tradicional romería en la que de los pueblos de Alcublas, Altura y Segorbe, concurren gran número de excursionistas.

Noticias de Altura

MUSICALERIAS

El instrumental de la banda de música de esta villa ha tenido un aumento importante con la compra de un bajo, un bombardino y un saxofón tenor. Los tres instrumentos adquiridos son magníficos y de gran valor. Es de aplaudir la actitud del Ayuntamiento haciendo frecuentes desembolsos, para conseguir que nuestra corporación musical, todavía modesta, tenga medios para desenvolverse y alcanzar un puesto de honor.

También hemos visto el diseño de los uniformes que han de usar los músicos; nos parecen bien sencillos, pero no desprovistos de alguna vistosidad y elegancia.

El director de la banda musical, don Benigno Rodríguez, debe estar ufano por los nuevos elementos artísticos que se le dan para mejor cumplir su misión.

¡Que se avive y mantenga el entusiasmo de todos es lo que deseamos!

LA FIESTA DE LA SANTISIMA CRUZ

Como en años anteriores, se celebró la festividad poética y risueña, del 3 de Mayo. Hubo misa cantada en la ermita de la Purísima, y después la ceremonia de bendecir el término municipal. A estos actos religiosos asistieron gran número de fieles y los niños y niñas de las escuelas nacionales.

DE BURRIANA

SUSCRIPCION

La comisión de música de la benemérita institución de la Cruz Roja, ha abierto una suscripción para adquirir instrumentos para la citada banda.

LA FIESTA DE LA ROSA

Hoy se ha celebrado la Fiesta de la Rosa en la iglesia parroquial.

Por la tarde hubo Rosario, que recorrió la carrera de costumbre.

EL PUERTO

Ayer fueron embarcados en esta rada unos 8.000 bultos de naranja.

TEATRALES

Esta noche el cuadro Viciana dará una función en el teatro de la Unión Obrera, representando «La montería», en la que hará su presentación la tiple valenciana señorita Barbarroja.

DE MORELLA

OPERACION QUIRURGICA

Al objeto de practicar una operación quirúrgica, ha estado algunas horas en nuestra ciudad el afamado cirujano de Castellón don Juan Paloma.

ENFERMA

A causa de haber dado a luz un robusto niño, se halla algo delicada doña Carmen Orlí, esposa del competente médico de esta población don Tomás Remón.

LOS QUE REGRESAN

Han regresado de Burriana, a donde fueron con el fin de asistir a la magna Asamblea celebrada recientemente en aquella localidad, el reverendo doctor don Ramón Arnau, director de la Congregación Mariana en esta población.

A ORTELLS

Con objeto de visitar a su familia, que reside en aquella villa, ha marchado doña María Josefa Carbó, maestra de la escuela número 1 de esta ciudad, acompañada de su buena amiga doña Elvira Cervera.

MEJORADO

Ya en franca convalecencia, regresará muy en breve desde Barcelona, en donde le sorprendió una grave enfermedad, don Saturnino Marín, acreditado dentista morellano.

LA SUCURSAL DEL BANCO ARAGONES

Dentro de un par de días a lo sumo, serán inauguradas en esta población las oficinas de dicha entidad, y con tal motivo se dice que serán regaladas muchas libretas de ahorro a los niños de las escuelas.

De todo ello nos congratulamos, y aunque hoy damos a guisa de rumor tan buena noticia, quisiéramos tuviera confirmación, por ser los protagonistas de tan grande beneficio la tierna infancia.

DE CASTELLON

EL GALLO NO VIENE

Se ha confirmado el temor de que el diestro Rafael Gómez, «Gallo», no viene a torear la corrida de mañana.

El público censura a la empresa porque esta es la hora en que no ha dado cuenta de que el «Pelao» será sustituído por Armillita-Chico, hermano de Armillita I, que forma parte de la terna.

SUBVENCIONES

El Ayuntamiento de Villarreal, en la última sesión que ha celebrado, acordó conceder una subvención de 1.000 pesetas a la Agrupación Coral «El Trece», y otra subvención de 1.000 pesetas a la banda de música de las Alquerías de El Niño Perdido.

LA FIESTA DE LA HUERTA

Esta tarde en el salón de sesiones de la Corporación municipal se ha celebrado la fiesta de la «Huerta», proclamándose reinas a las señoritas Fepita Torrella, Carmen Iserte, Teresa Ferrando, Rosita Torres y Conchita Vicente.

El señor Chillida pronunció breves palabras de elogio a las reinas.

El festejo resultó muy popular.

Las reinas, ocupando varios landós y seguidas de la Banda Municipal, se dirigieron al Gobierno civil para pedirle al señor Castelló Madrid la libertad de los presos gubernativos, condonación de las multas y una cantidad para los pobres.

El gobernador accedió a todas las peticiones y obsequió con bombones a las reinas.

Desde el Gobierno civil se ha dirigido la comitiva al ermitorio de la Virgen de Lidón para postrarse las reinas a los pies de la Patrona.

NOMBRAMIENTO

La Diputación ha acordado, en vista del resultado de las oposiciones celebradas, nombrar director de la banda de música de la Casa de Beneficencia, a don Justo García.

PARA UNA BIBLIOTECA

La Corporación provincial ha acordado contribuir con 500 pesetas a la construcción de la Biblioteca Nacional en homenaje a los hermanos Quintero.

ASAMBLEA

Mañana en el Sindicato Agrícola de San Isidro se celebrará la Asamblea en la que se dará cuenta de la ponencia referente al proyectado Monopolio de la ordenación productiva comercial de la naranja, propuesto al Gobierno por elementos particulares.

EL RECTOR DE VALENCIA NO VIENE

Esta tarde se ha recibido un despacho del rector de la Universidad de Valencia, don Joaquín Ros, anunciando que por ocupaciones inaplazables suspendía el proyectado viaje a Castellón.

ACCIDENTE AUTOMOVILISTA

Dicen de Valivana que en el kilómetro 135 de la carretera de Morella a Castellón, el auto número 1.014, propiedad de don Juan Antonio Terol Nolla, ocupado por la esposa de éste y sus hijos de siete, cinco y tres años, al dar un viraje se salió de la carretera, dando una vuelta completa de campana y cayendo desde una altura de tres metros.

Los ocupantes resultaron milagrosamente ilesos y el auto con desperfectos en la capota y parabrisa.

DE DENIA

EL HOMENAJE A LA VEJEZ

Como repetidas veces hemos dicho, mañana domingo se celebrará, en el teatro-circo Cortis, el homenaje a la Vejez.

Se señalarán ocho pensiones a otros tantos ancianos de 80 a 91 años, consistente la pensión en una peseta diaria y vitalicia.

Ha comenzado ya el adorno de la Avenida del Marqués de Campos. El alcalde ha dirigido una alocución, invitando al pueblo para que engalane las fachadas y balcones, para dar mayor solemnidad al acto.

Se espera al catedrático señor Zumalacarregui, que tomará parte en el acto.

Después habrá misa de gracias y los ancianos serán asistidos por distinguidas señoritas.

EL TRIDUO EN LA PARROQUIA

Ayer finalizó el triduo en la iglesia parroquial, en honor de la Virgen del Rosario.

Los sermones, que han estado a cargo del Padre Monserrat, han sido una maravilla de elocuencia.

NOTICIAS DE PEDREGUER: LA PRIMERA COMUNION

El día de la Santa Cruz, en que el clero bendice el campo todos los años y celebra la fiesta la Santa Madre Iglesia, han hecho, también como todos los años, la primera Comunión los niños, demostrando los padres la alegría que proporciona el acto con la novedad de ver vestidos de largo a sus hijos.

LA CARNE Y EL CACAHUET

El precio de la carne de carnero sigue a 4 pesetas el kilogramo, como cuando estaban más baratos los carneros; en cambio sigue sin cotización el cacahuet y las algarrobas, de lo que existen muchas partidas en Pedreguer, sin que nadie pregunte por ellas.

DE ALCOY

A LO QUE ASCIENDE LA SUSCRIPCION

La suscripción abierta para sufragar los gastos que se ocasionen con motivo de las fiestas que se celebran en el Asilo de las Hermanitas de los Desamparados, con motivo de sus bodas de oro, asciende a 1.240 pesetas.

UNA NOTA OFICIOSA

En la Alcaldía se ha facilitado una nota oficiosa, diciendo que se ha continuado laborando por la creación de un Instituto de Segunda enseñanza en Alcoy, sin que hasta la hora presente se haya tenido la satisfacción de ver en la *Gaceta* la correspondiente real orden.

Por todo ello, la Alcaldía ha convocado a las fuerzas vivas a una reunión, que se celebrará el próximo jueves, en el salón de sesiones del Ayuntamiento.

FIESTAS

Mañana, en el barrio de Carabanchel y en honor de la Santa Cruz se celebrarán diversos actos religiosos.

El Centro del Carmen ha organizado para el 20 del actual una excursión en tren expreso a Gandía. Este tren saldrá a las cinco cuarenta y cinco de la mañana.

En Muro de Alcoy y en honor a su Patrona, la Virgen de los Desamparados, se celebrarán las tradicionales fiestas de moros y cristianos del 12 al 14 del actual.

DE ALICANTE

PROCESION CIVICA

Con motivo de celebrarse hoy el aniversario de la muerte de Eleuterio Maysonave, se ha celebrado la procesión cívica anual, asistiendo representaciones del Ayuntamiento, Caja de Ahorros y de varias sociedades.

SUICIDIO

En Jijona, aprovechando la ausencia de sus familiares, se ha suicidado, ahorcándose, el vecino de aquella ciudad, Manuel García López, de 36 años.

Aunque se ignoran las causas, se supone que tomó tal determinación en un momento de perturbación mental, la cual padecía desde hace algún tiempo.

BOXEO EN LA PLAZA DE TOROS

Mañana domingo, en la plaza de Toros se verificarán varios combates de boxeo.

El primero será entre Gutiérrez, de Elche, y Lauro, alicantino.

Bañó contra Santacruz.

Después, un match de los pesos ligeros, Moral, valenciano, y Peñalva, alicantino.

Y últimamente, habrá un combate de pesos medios entre Villanueva, de Valencia, y el francés Mauri Pi.

DESERTOR

Ha sido puesto a disposición del comandante de Marina, el cabo de mar del Arsenal de Cartagena, Francisco Martínez Martínez, que se ha confesado desertor.

ATROPELLADA POR UN AUTO

La cigarrera María Escoda Martínez, fué atropellada por un auto que se dió a la fuga.

Fué conducida a la casa de Socorro, donde fué asistida de primera intención.

DE ELDA

CONFERENCIA

Continuando el ciclo de conferencias culturales en el salón de actos de este Casino Eldense, disertó anoche sobre el tema «Teorías económicas sobre la enseñanza», el elocuente orador don Isidro Escandell Ubeda, académico de la Real Hispanoamericana de Cádiz.

Al acto asistió una extraordinaria y numerosa concurrencia, que dedicó al conferenciante muy entusiastas y merecidos aplausos, y al felicitarle el corresponsal de LAS PROVINCIAS, tuvo el señor Escandell frases de elogio y admiración para el señor director de tan importante diario valenciano, señor Llorente, con quien unen estrechos lazos de amistad y simpatía.

NOMBRAMIENTO

Ha sido nombrado por la Sala de gobierno de la Audiencia de Valencia, secretario de este juzgado municipal, don Luis Guirao Cañadas, que prestaba sus servicios en el juzgado de Callosa de Segura.

PARA LAS FIESTAS DE ALMANSA

Ha salido esta tarde para Almansa la brillante banda de música de Santa Cecilia, que dirige el reputado profesor don Enrique Almiñana, contratada para tomar parte en las fiestas de dicha ciudad.

Lleva como ofrenda a la Virgen de Belén, Patrona de la misma ciudad, una artística y grandiosa lira de flores naturales, confeccionada en los jardines particulares del señor Alonso, de ésta, alcalde-presidente de este excelentísimo Ayuntamiento, por el artista señor Gómez.

Acompañan a esta entidad musical un numeroso contingente de almanseños residentes en esta ciudad, obreros en su mayor parte en estas fábricas de calzado.

También va una representación de este Ayuntamiento, compuesta de los señores tenientes de alcalde don Juan Guarinos y don Rafael Orquín.

DE TERUEL

ANCIANA SUICIDA

Comunican de Alcaline que desde el tejado de la casa en que vivía se arrojó a la calle, matándose, la anciana de 70 años, Miguela Beniles Andreu.

Según noticias, la desgraciada anciana se hallaba enferma en cama por espacio de cuatro meses sin poder moverse.

Con ella vivía un sobrino llamado Mariano Royo.

EL MIXTO, CON RETRASO

El mixto de Valencia llegó a esta con dos horas de retraso, cuya causa fué debida a averías que sufrió la máquina.

No hubo que lamentar ninguna desgracia afortunadamente.

JUSTO Y MERECIDO HOMENAJE

El diario local *Teruel* publica un artículo de elogio para el decano de los médicos municipales don Miguel Ibáñez.

Dicho artículo cayó muy bien en la opinión, ya que dicho señor lleva 55 años prestando sus servicios con gran altruísmo.

También ha sido muy elogiada la actitud del Ayuntamiento de solicitar para el benemérito don Miguel la medalla del Trabajo.

MULTA

El gobernador civil ha impuesto una multa de 25 pesetas al concejal del Ayuntamiento de Yosa por faltas en los servicios de su incumbencia.

SUBASTA

Para el día 12 del actual está señalada la segunda subasta para la corta de 3.300 pinos en la partida denominada «Patio del Rey don Jaime».

Noticias de Madrid

Disposiciones oficiales

La *Gaceta* publica las siguientes:

Relación de escuelas a las que alcanzan los créditos concedidos en Abril último y en la que figuran en la provincia de Valencia:

Benetúser, una de niños y otra de niñas.

Serra, una escuela mixta.

Jubilando al secretario del Ayuntamiento de Puebla de San Miguel.

El *Diario Oficial del Ministerio de la Guerra* publica:

Concediendo medalla de Sufrimientos por la Patria a 82 padres de jefes, oficiales, clases y soldados muertos o desaparecidos en la campaña de Africa.

En los Ministerios

Trabajo

Visitaron hoy al ministro de Trabajo el presidente de la Academia de Jurisprudencia, el alcalde de Don Benito y los vocales de la comisión mixta de Espectáculos públicos de Madrid.

Instrucción

Visitaron esta mañana al ministro de Instrucción pública el señor Baubanbergen, el gobernador civil de Soria, general Gómez Núñez, arquitectos señores Menéndez Pidal y Bellido, y el secretario de la Normal Central de Maestros.

Hacienda

El ministro de Hacienda recibió hoy, entre otras visitas, la del presidente y secretario de la Diputación provincial de Madrid y síndico de la Bolsa de Madrid, señor Solá.

Marina

El ministro de Marina recibió hoy a una comisión del puerto de Barcelona, a don Salvador Canals, al delegado del Estado en la Compañía Trasatlántica y otros.

Torneo militar de polo

En breve se celebrará un torneo militar de polo, al que han anunciado su asistencia 22 regimientos.

Cada región celebrará previamente un campeonato y el campeón es el que irá a Madrid para jugar el campeonato nacional.

Los partidos de campeonato regional tendrán que estar terminados antes del día 10 del presente mes, ya que el día 15 comenzará el torneo en Madrid.

Fiesta suspendida

La fiesta de los sumatenistas, que tenía que celebrarse mañana, ha sido suspendida hasta el próximo domingo.

La escasez de patatas

Hoy se ha notado gran escasez de patatas en los mercados de Madrid. Ha habido barrios, como el de los Cuatro Caminos, en donde no ha habido ni una sola patata.

A la Coruña

En el expreso de la Coruña han salido 100 niños, los cuales pasarán una larga temporada en el sanatorio de Oza.

El regreso de los Reyes

Mañana a las 9'30 llegarán en tren especial los Reyes y las Infantas.

La duquesa de Guisa

Ha llegado a Madrid la duquesa de Guisa, la cual se ha instalado en Palacio.

En el Supremo de Guerra y Marina

El Tribunal Supremo de Guerra y Marina ha señalado la labor para la próxima semana.

El jueves se celebrará la vista de la causa contra el cabo de Mar Antonio Merito, por el delito de abuso de autoridad.

El sábado se reunirá el Pleno de la Asamblea de San Hermenegildo.

Los demás días de la semana los dedicarán al despacho ordinario.

Regreso del ministro de Gracia y Justicia

A la 1'30 de la madrugada llegó en automóvil a Madrid el ministro de Gracia y Justicia, con el director de Justicia y el jefe de la secretaría auxiliar del Ministerio, después de haber girado una visita de inspección por Almería y otras provincias.

Julián Besteiro

Se encuentra enfermo en un sanatorio de Guadarrama, Julián Besteiro. Mañana será visitado por una comisión de la Casa del Pueblo.

Ministerio de Educación, Cultura y Deporte

"Sincerator", en San Sebastián

El partido de futbol Valencia-San Sebastián

Según noticias que nos transmite nuestro redactor «Sincerator», desde San Sebastián, donde marchó para asistir al partido semifinalista entre el Valencia y la Real Sociedad de San Sebastián, el tiempo es bastante bueno, con lo que sale muy favorecido el equipo valenciano.

«Sincerator» ha hablado con el capitán del Valencia, Amorós, en el hotel, donde éste se hospeda. Le ha manifestado que el equipo está muy animado y que cree casi seguro que vencerán a la Real Sociedad.

Molina, con quien también se ha entrevistado, opina que es posible que empaten, y que si pierden o ganan será únicamente por la diferencia de un gol. Entre los jugadores reina gran entusiasmo.

El doctor Poli, directivo de la Real Sociedad, ha manifestado que es necesario que su equipo venza por la diferencia de dos gols, pues de lo contrario cree que sería eliminado en el campo de Mestalla.

El entrenador de la Real Sociedad no ha querido hacer manifestación alguna, por ser más partidario de hechos que de palabras.

En San Sebastián no reina gran entusiasmo por el partido, seguramente por estar ya muy castigada la afición.

Esta noche se aseguraba en los centros deportistas que el equipier Yurrita no podrá alinearse, por estar enfermo.

El Valencia presentará mañana el mismo equipo que luchó con el Madrid.

La Real Sociedad alineará a los siguientes jugadores: Izaguirre, Arrillaga, Zaldúa, Amador, Marculeta, Trino, Oyarzával, Mariscal, Cholín, Kiriki y Yurrita.

En el caso de que no pueda jugar este último de extremo izquierda, será sustituído por Ylunda, que jugará de interior izquierda, y Kiriki de extremo izquierda.

La impresión sacada al paso por Pamplona y otras poblaciones, es que vencerá el Valencia.

Han llegado de Valencia diez y seis automóviles. Mañana se espera que lleguen otros más.

La estancia de la Familia Real en Sevilla y su regreso a Madrid

Sevilla.—El Rey salió esta mañana del Alcázar acompañado del duque de Miranda, dirigiéndose a la Catedral, donde le recibieron el Cardenal y una comisión del Cabildo.

Visitó las obras de restauración del altar mayor, el coro y otras dependencias.

Pasó después al patio de los Naranjos, apreciando el lamentable estado en que se halla.

Dijo que a poca costa se puede dejar el bello patio en el mismo estado en que antes se encontraba.

Después marchó al huerto llamado del Rey, donde se va a construir la nueva iglesia de la Milagrosa.

Desde anoche descarga lluvia torrencial sin interrupción.

Por esta causa la ceremonia de la colocación de la primera piedra de la Gran Basílica de Nuestra Señora la Inmaculada Concepción se ha aplazado.

El Rey quedó muy satisfecho de su visita.

Ha admirado el panorama que se divisa desde el indicado punto, que es pintoresco sobre toda ponderación.

Después se ha trasladado a la hora de almorzar al Tiro de Pichón para asistir a la tirada de esta tarde.

La Reina no salió del Alcázar y las Infantas Beatriz y Cristina permanecieron en Tablada jugando al tennis.

Por la tarde el alcalde tomó el té en compañía de la Real familia.

Presidida por la Reina se celebró esta mañana en el Alcázar la reunión para constituir la Junta regional de la lucha contra el cáncer.

Asistieron la Infanta Luisa, aristócratas, presidente de la Diputación y numerosos médicos, incluso el doctor Goyanes.

Quedó constituída la Junta, imponiendo la Reina a todos los concurrentes las insignias de la nueva corporación.

Aun cuando no se ha acordado en definitiva el regreso de los Reyes a Madrid, parece casi seguro que lo efectúen esta noche.

El marqués de Estella, familiares y el ministro de Fomento saldrán esta noche para Madrid.

—

Sevilla. — A las nueve y media han marchado los Reyes e Infantas con dirección a Madrid.

Les despidieron el Infante don Carlos, autoridades y numeroso público.

Rindió honores una compañía de Infantería.

El alcalde obsequió a la Reina e Infantas con ramos de claveles.

LAS TIRADAS DE PICHON

Sevilla.—En la tirada de pichón ha ganado el Gran Premio don Clemente Camino, dividiendo la importante entrada con don Juan Carles, de Valencia, y el Infante don Alfonso.

Tomaron parte en la tirada 85 escopetas, incluso la del Rey.

El hallazgo de huesos

Esta tarde se ha verificado una nueva diligencia judicial en la calle de Cea Bermúdez. El juez que entiende en la causa por el hallazgo de huesos interrogó a varios testigos acerca de la existencia en aquel lugar de grietas, contestando los interrogados que nunca vieron que allí existieran.

Los fotógrafos de la Dirección general de Seguridad han sacado algunas fotografías de los terrenos de la calle de Cea Bermúdez.

La Asamblea Nacional

Reunión de secciones

Esta tarde se han reunido en la Asamblea Nacional las secciones 6, 8, 10 y 16, continuando el estudio de los asuntos sometidos a su deliberación.

Contestando a una información

La Dirección general de Abastos contesta a una información que publicó *La Libertad* el día 3, preguntando qué estadísticas son ciertas, si las publicadas por la Dirección general de Abastos o las que señala el servicio municipal de Mercados de esta Corte.

La Dirección de Abastos dice que sus estadísticas las hacen sobre los carteles que hay en todos los establecimientos sin tomar datos del Ayuntamiento, sin que esto quiera decir que no existan otras clases del mismo artículo a más precio por su calidad superior.

Pueden haber otros centros que confeccionen sus estadísticas, tomando precios más elevados.

La Dirección de Abastos confecciona las suyas sobre precios corrientes.

Arrollado por el tren

La comisaría de policía de Atocha ha comunicado a la Dirección general de Seguridad que en el kilómetro 516 de la línea de Cartagena se arrojó al paso de un tren un hombre que quedó horriblemente mutilado, no pudiendo ser identificado.

Nota oficiosa

En el Gobierno civil han facilitado una nota oficiosa de la Junta provincial de Abastos, en la que dice que no es cierto, como dicen algunos periódicos, que escaseen en Madrid las patatas, lo que pasa es que algunos expendedores no las sacan a la venta con objeto de aumentar el precio de dicho artículo.

Contra esto la Junta de Abastos adoptará las medidas que crea oportunas.

El día taurino

EN BARCELONA

Plaza Monumental

Se lidian seis toros de Murube, por Chicuelo, Marcial Lalanda y Armillita-chico.

Buena entrada.

Primero.—Chicuelo da tres lances preciosos, que son ovacionados.

Encuentra al toro quedado, pero lo torea de cerca, siendo aplaudido. Dos pinchazos, media superior y el toro dobla. (Palmas.)

Segundo.—Los espadas se lucen en quites.

Lalanda pone dos grandes pares al cuarteo.

Con la muleta se esfuerza para sacar partido del manso, que no pasa.

Da dos pinchazos, media delantera, saca el estoque con una banderilla y dobla el toro. (Aplausos.)

Tercero.—Manso, como los anteriores. Armillita torea distanciado. Tres pinchazos, media delantera, alargando el brazo y tres intentos de descabello.

Cuarto. — Zurito da dos buenos puyazos, entrando muy bien, que son ovacionados.

Chicuelo brinda al público, y solo ante la res hace una faena valiente, con dos o tres pases de marca, superiores.

A pesar de que el toro está completamente quedado, entrando bien cobra una buena estocada, que mata al toro sin puntilla. (Ovación, oreja, vuelta al ruedo y salida a los medios.)

Quinto.—Manso también de solemnidad. Gallego es aplaudido picando.

Lalanda obliga al toro y consigue dar algunos pases, que son aplaudidos.

Media algo trasera, que acaba con el toro.

Sexto.—Armillita lo lancea y da una verónica marca superior.

Con la muleta hace una faena regular, para un pinchazo echándose fuera y media que basta.

El público ha salido aburrido por la mansedumbre de los toros.

De Barcelona

Movimiento del puerto

Vapores llegados:

«Isla de Panay», de Fernando Póo.

«Freixas I», de Marsella.

«Atlant», de Reiggavich.

«Carduci», de Trieste.

«Florida», de Buenos Aires.

«Stela Polari», de Mónaco.

«Pizarro», de Glasgow.

«Krono», de Nápoles.

Vapores salidos:

«Infanta Isabel de Borbón», para Buenos Aires.

«Legazpi», para Valparaíso.

«Orlanda», para Palamós.

«Abando», para Sevilla.

«Cabo Carvoeiro», para Bilbao.

«Roberto R.», para Málaga.

«Salvador», para Almería.

«Florida», para Marsella.

«Manuel C. de R.», para Aguilas.

«Betis», para Valencia.

«Mallorca», para Palma.

«Enrique Ballesteros», para Gijón.

El Patronato de la Habitación

En el Ayuntamiento se ha firmado la escritura en virtud de la cual la corporación municipal presta su aval al Patronato de la Habitación para la emisión de 60.000 obligaciones de 500 pesetas destinadas a la construcción de viviendas baratas.

Los Juegos Florales

Mañana, a las once, en el domicilio de don Amadeo Vives, presidente del Consistorio de los Juegos Florales, se procederá al reparto de los premios.

La flor natural ha sido concedida a don José Estalella, quien ha obtenido también la englantina.

Ha nombrado reina de la fiesta a su esposa.

El señor Estalella será proclamado «mestre en gay saber».

El premio extraordinario lo ha ganado Agustín Esclafant, y el premio Fausterrat, Juan Santamaría.

Exposición de flores

Esta tarde se ha inaugurado la exposición de flores que, organizada por el Ayuntamiento, se ha instalado en los bajos de la terraza de la plaza de Cataluña.

Han concurrido las autoridades.

En la exposición figuran hermosísimos ejemplares.

Se han concedido medallas de oro a los floricultores Dot y Camprubí.

Traída de aguas

En la próxima semana marchará el capitán general al pueblo de Algaese, para asistir a la inauguración de la traída de aguas.

La novillada de mañana

Mañana domingo, se celebrará en la plaza Monumental una novillada, lidiándose seis novillos de Curro Molina, por Ricardo González, Clásico y Ramón Lacruz.

El conflicto de Manresa

El gobernador civil ha dicho esta mañana que no habiendo llegado a un acuerdo los patronos y obreros del arte textil de Manresa, en el conflicto existente en ellos, el delegado regio del Trabajo dictará en breve un bando, de conformidad con lo dispuesto en la real orden de 15 de Agosto de 1927.

¡Vaya un parroquiano!

El dueño de un café-concierto del Paralelo, ha denunciado a un sujeto que después de haber hecho consumaciones por valor de 10'[illegible] pesetas, se marchó sin pagar, llevándose además una gabardina del denunciante.

Suicidio

En una barraca de la Font de la Viñeta ha sido hallado colgado de una viga el cadáver de un hombre de unos 60 años, que no ha sido identificado.

Estafa

Américo García ha denunciado a José Gómez, como autor de una estafa de 7.000 pesetas y un automóvil.

De provincias

CESE DE UN GOBERNADOR

San Sebastián.—Hoy ha cesado el gobernador civil de esta provincia, señor Manzano, habiéndose encargado del Gobierno el presidente de la Audiencia.

EL NUNCIO DE SU SANTIDAD

Seo de Urgel.—Llegó procedente de Solsona, el Nuncio de Su Santidad, siendo recibido por el Obispo de la diócesis y las autoridades locales.

En la Catedral se cantó un Te Deum y luego en palacio del Obispo se celebró una recepción.

EL GENERAL CANO

Málaga.—Con motivo de haber cesado en el mando del Gobierno militar, el general Cano, ha obsequiado con un banquete a los jefes y oficiales de esta guarnición.

SUCESO SANGRIENTO

Las Palmas.—En el término municipal de San Bartolomé, y en la aldea denominada Sequero Alto, tres hombres disfrazados de mujer penetraron la noche última en el domicilio de José López, donde se encontraba éste y una hija suya llamada María del Pilar, de 23 años.

Al oír ruído se despertó el José y salió a la calle, perseguido por los ladrones, los cuales le dieron muerte. Su hija también salió a la calle, dando gritos, viendo cómo los hombres disfrazados corrían hacia el campo.

La Guardia civil ha detenido a Francisco Albilla, hijo político de José López, por creerle complicado en el asunto.

CREDITO AGOTADO

Cartagena.—Ha quedado agotado el crédito concedido para aliviar la situación de los obreros sin trabajo. Se espera que el gobernador de la provincia, que se encuentra actualmente en Madrid, haga gestiones para que se conceda un nuevo crédito, toda vez que no han desaparecido las causas que motivó la concesión del que ha quedado agotado.

NOTICIAS DE ZARAGOZA

Zaragoza.—El Ayuntamiento ha acordado una subvención para la construcción de la escuela monumento a Joaquín Cosa.

Se abrirá un concurso entre los escultores españoles.

La junta de dicho monumento piensa dirigirse a los aragoneses que hay en América, para que inicien allí una subvención para dicho fin.

—

El juzgado del distrito de San Pablo continúa las diligencias con motivo del asesinato de Conchita Granados. La madre y la abuela de la infortunada artista, marcharán el lunes a Madrid.

EL MONUMENTO A LAS CORTES

Cádiz.—Se ha participado al delegado regio de Bellas Artes que en breve se entregará a la ciudad el monumento a las Cortes de Cádiz.

LA CIUDAD DE DEPORTES

San Sebastián.—El miércoles próximo celebrará sesión la Corporación municipal. Se leerá la moción de Hacienda proponiendo la adquisición de terrenos destinados a la construcción de la Ciudad de Deportes.

Los terrenos han sido cedidos por el barón de La Garre, y las bases de compra están ya acordadas.

Los terrenos miden 90.000 metros cuadrados.

En un principio se pensó construir un Estadium formidable, con vistas a la probable Olimpiada, pero en vista de los impedimentos económicos, se ha reducido el proyecto, que no obstante comprenderá campos amplios para todos los juegos y deportes.

La Caja de Ahorros entregará un millón de pesetas, siempre que las obras comiencen antes de Septiembre próximo.

FALLECIMIENTO DE UN PERIODISTA

Sevilla. — Ha muerto el antiguo periodista, actual apoderado del Niño de la Palma, Lucio Serrano.

CLAUSURA DE UN CABARET

Zaragoza.—De orden gubernativa se ha clausurado el cabaret Royal Concert, donde ocurrió la tragedia de Conchita Granado.

La clausura se funda en que el cabaret no cumplía el Reglamento de espectáculos.

EXTRANJERO

ENTRE COMUNISTAS Y SOCIALISTAS

Berlín.—Las últimas noticias recibidas de Varsovia dicen que el número de muertos en la lucha del 10 de Mayo entre comunistas y socialistas fué de 8 y 42 heridos graves, de los cuales se teme que fallezcan de un momento a otro varios.

La Policía ha realizado 500 detenciones, de las cuales sólo 17 han sido puestos en libertad.

LOS AVIADORES DEL «BREMEN»

Washington.—Los aviadores del «Bremen» anuncian que se proponen realizar una excursión por la América del Norte, saliendo de Nueva York el día 9 del corriente para visitar Chicago, Detroit, Otaw, Bostos y Filadelfia.

UNA PROPOSICION DEL GENERAL GOMEZ

Caracas.—El presidente de la República, general Gómez, ha pedido al Congreso que sea abolida la vicepresidencia desempeñada actualmente por su hijo.

Esta petición está basada en los rumores que circulan respecto a que el general Gómez pretende que le suceda en la presidencia del país su hijo.

Con esta petición hecha al Congreso, el general Gómez niega el propósito que se le atribuye.

FOLLETOS DE PROPAGANDA

Viena.—Despachos recibidos de Bucarest anuncian que dos aeroplanos militares han lanzado sobre las villas y poblados de Transilvania millones de hojas y folletos recomendando a los campesinos que no asistan al Congreso del partido rumano, que se celebrará mañana domingo en Alba Julia, por ser un Congreso de carácter comunista revolucionario.

LAS ELECCIONES EN LA ARGENTINA

Buenos Aires.—Los datos definitivos de las elecciones son los siguientes:

Irigoy, 150.333.

Melo, 59.876.

Bravo, 34.662.

En todas las provincias ha triunfado Irigoy por gran mayoría, menos en San Juan.

UNA NOTA DE LOS NACIONALISTAS CHINOS

Shanghai.—Los nacionalistas chinos han enviado una nota al jefe del Gobierno japonés acusando a los japoneses de ser responsables de los disturbios en la región de Irian-Fu, declarando que los japoneses asesinaron al comisario de Negocios Extranjeros de los nacionalistas en Trinau y a diez de sus asistentes.

Acusan también a los japoneses de cometer bárbaros actos, tales como dejar desnarigados a varios chinos y haberles sacado los ojos.

PERIODISTAS EXPULSADOS

Bucarest.—Por el ministro del Interior acaba de ser ordenada la expulsión de 32 periodistas, húngaros en su mayoría.

VIAJE OFICIAL

Ginebra.—El domingo saldrá para Bruselas en viaje oficial el secretario general de la Sociedad de Naciones.

Este viaje durará hasta el día 11 del corriente mes.

EL ASESINO DE LIZAROW

Varsovia. — Se conocen nuevos detalles del individuo que intentó ayer asesinar a Lizarow, ministro de los Soviets en Polonia.

Se trata de un joven monárquico ruso, de 23 años, hermano de un célebre literato ruso, que ha llegado a Varsovia procedente de Kievi, después de haber logrado atravesar la frontera sin pasaportes.

El agresor ha declarado que cometió el atentado sin otro fin que protestar contra la política soviética.

UNA SEÑORA RESPETABLE

Londres.—Anoche penetraron ladrones en el domicilio del banquero señor Jacobs.

La esposa de éste, que se hallaba durmiendo, al notar ruído en la parte baja de la casa, se levantó, bajó a la habitación y sorprendió a los tres ladrones, emprendiéndolos a golpes.

Uno de los «cacos» resultó gravemente herido a consecuencia de un silletazo en la cabeza; otro sufrió lesiones causadas por varios puntapiés en el vientre, y el tercero fué arrojado por la escalera, lesionándose.

La señora pudo reconocer que uno de los ladrones era un antiguo ayuda de cámara de su marido.

HABLANDO DE ESPAÑA

Roma.—En el elegante salón del Círculo de la Prensa ha dado su segunda conferencia el distinguido abogado español don José Casals y Santaló.

Dado el tema que se anunció en las invitaciones «Marruecos bajo el punto de vista español», éste había despertado gran curiosidad, tanto es así que entre los numerosos asistentes a la conferencia figuraban muchos oficiales superiores del ejército italiano.

A la hora indicada en las tarjetas de invitación, y con asistencia personal del embajador de España ante el Quirinal, conde de la Viñaza, del agregado naval don Mateo Mille, cónsul general, representación de la Casa de España y muchas otras personalidades civiles y eclesiásticas, dió principio a su disertación el conferenciante.

Expuso con la mayor clarividencia los sagrados derechos que a España le pertenecen por su intervención continua en Marruecos como igualmente la obra militar y civil que tan honrosamente sigue ejerciendo bajo la acertada dirección del general Primo de Rivera, que hoy no piensa más que en colonizar y fertilizar aquellas cálidas tierras, creando al mismo tiempo vías de comunicación y ferrocarriles tanto para la comodidad y adelanto de sus habitantes como para facilitar a los niños la ruta de la escuela, la ruta de la civilización, prueba evidente del cariño que España siempre amorosa y madre de pueblos siente hacia ellos.

Habló también del éxito de la brillante operación de Alhucemas bajo la dirección del general Primo de Rivera, y del acuerdo franco-español por el cual operaron juntamente los dos ejércitos.

Al final de su interesante conferencia, el señor Casals fué muy felicitado.

DECLARACIONES DE ALBERT THOMAS

Roma.—Albert Thomas ha sido recibido en el Ministerio de Corporaciones por el subsecretario Bottai en presencia de los presidentes de las grandes Confederaciones sindicales.

Bottai le ha dado la bienvenida, exponiendo luego la organización del movimiento sindical corporativo italiano, con los felices resultados obtenidos y el programa de trabajo.

Thomas ha contestado dando las gracias y poniendo de relieve la importancia de la carta de trabajo que asegura a los obreros italianos un conjunto de reformas preciosas.

Thomas pone luego de relieve la concordancia existente entre el Tratado de paz y la carta de trabajo, añadiendo que la única omisión que ha comprobado en la carta se refiere a la jornada de ocho horas, pero que esto fué de sobra suplido por la declaración explícita de Mussolini hecha recientemente ante diez mil obreros de Milán.

Mussolini dijo en efecto:

«Fuimos los primeros en establecer la ley de las ocho horas de trabajo mientras que en otros Estados que se llaman más demócratas discuten todavía.

La concordancia entre el Tratado de paz y la carta de trabajo permitió a Italia ratificar un número considerable de convenciones.

Thomas no duda de que Italia continuará aportando en la elaboración de los Convenios internacionales su precioso concurso. Pone de relieve luego el mérito del Gobierno italiano en la organización total de la vida social del país. Dice que la Oficina Internacional del Trabajo no puede tener doctrinas, y afirma que su deber es analizar y comprender todas las doctrinas, esperándose de este estudio experiencias que podrán ser muy útiles a los países.

El deseo de colaboración a la paz mundial proclamado por Bottai corresponde al deseo de todos los miembros de la Oficina Internacional del Trabajo.

Las Sociedades industriales modernas de todos los países que quieran conseguir la estabilización de la justicia se ven obligadas a intentar nuevas experiencias que deben ser estudiadas absolutamente todas en vista a la colaboración que puede establecerse en interés de la paz y de la justicia.

LA EXPEDICION AL POLO

Vadsoe.—Los informes metereológicos que reciben los tripulantes del «Italia», y que anuncian la existencia de densa bruma en las regiones noruegas, así como también vientos desfavorables han decidido al general Nobile a aplazar la salida del aeronave con rumbo a Spitzberg.

El dirigible «Italia» permanecerá en Vadsoe hasta mañana domingo, que reanudará su viaje en el caso de que mejoraran las condiciones atmosféricas.

Entre los tripulantes del «Italia» reina el mayor entusiasmo y todos desean la prosecución del raid al Polo Norte.

EL RECORD DE DURACION

Washington.—El teniente Gabin Soucc ha descendido en un hidroavión en Filadelfia a las 3'55 de la madrugada de hoy, después de permanecer en el aire 36 horas y 5 minutos.

Ha batido el record mundial de resistencia en el aire, superando la marcada anteriormente en 7 horas y 29 minutos.

LA RECONSTITUCION DE REIMS

París.—A los diez años de haberse firmado el armisticio de la gran guerra, la ciudad de Reims, una de las más duramente castigadas por la acción bélica y que se hallaba entonces casi totalmente en ruinas, se prepara para celebrar una gran exposición internacional.

De los 8.600 edificios destruídos y los 5.000 averiados, hay ahora más de 10.000 reconstruídos.

HABLANDO CON MUSSOLINI

Berlín.—El periódico *Tag*, publica una interviú con Mussolini.

Este declaró, respecto a si será posible el realizar política amistosa entre Italia y Alemania, que eso dependía de Alemania.

Tratando de la cuestión del Tirol, declara que, contrariamente a las informaciones de la prensa del Reich, aún hay escuelas alemanas en el Tirol y periódicos de lengua alemana.

Añade que si los alemanes no emprenden ninguna campaña contra el fascismo y se conducen lealmente, podrán obtener todo lo que quieren.

Añadió que se habla sólo de 200 mil alemanes del Tirol, y parece olvidarse de los millones de alemanes que viven bajo el dominio del extranjero.

Mussolini terminó su interviú con un elogio para el canciller Bismarck, fundador de la Confederación germánica.

DESCUBRIMIENTO DE UN COMPLOT CONTRA LA DICTADURA PORTUGUESA

Lisboa.—La policía tenía conocimiento de que un comité revolucionario contra la dictadura se iba a reunir durante la pasada noche en el domicilio de un tal Juan Escorcio.

Con objeto de sorprender a los reunidos, estableció un servicio especial de vigilancia, que tuvo cercados a aquéllos durante veintitrés horas.

Fueron detenidos el Juan Escorcio, Jaime Moraes, ex teniente médico y uno de los jefes del movimiento revolucionario estallado en Oporto en Febrero del año pasado; Alfredo Antonio Chaves, capitán de Infantería; José Feliciano Costa, capitán de Infantería; Nuno Cerqueira, Machado Cruz, Manuel Antonio Correia, Julio César Almeida, José Carlos Santos y Eduardo Maia Rebelo, todos ex oficiales del ejército, y doctor Antonio Calvalho, Camilo Cortezao Abreu, Juan Nascimento Cinha, Manuel Gregorio Mendes y Antonio Augusto Franco.

Este complot ha sido muy comentado, pues nadie osaba pensar en un complot revolucionario contra el general Carmona.

VIOLENTO INCENDIO

Amsterdam.—En la región de Eimen se ha producido un violento incendio.

Hasta ahora van destruídas una iglesia y 28 casas.

Numerosos bomberos de Amsterdam y de La Haya han llegado a Eimen.

Los trabajos de extinción resultan difícilmente practicables por la densa nube de humo que envuelve el valle.

Ha muerto un hombre y constantemente son retirados al campo bomberos con síntomas de asfixia.

Las pérdidas son cuantiosas.

TEMBLORES DE TIERRA

Londres.—Telegrafían de Constantinopla que se han sentido fuertes temblores de tierra que han producido daños considerables.

No hay noticias de desgracias personales.

En Constantinopla la temperatura ha descendido vertiginosamente a 15 grados bajo cero.

CRONICA DE SUCESOS

BUENA COSECHA. — LA ACTIVIDAD DE LA GUARDIA CIVIL

Por la Guardia civil del puesto de Benimámet, sobre las dos de la madrugada de ayer, y en las inmediaciones del poblado de Benicalap, fueron detenidos los siguientes sujetos:

Francisco Montal Moreno (a) «El Borrasca», de 42 años, natural de Alfara del Patriarca, habitante en Valencia, Travesía de Arrancapinos, 6, primero; Manuel Martínes Moliner, de 18 años, natural de Camarena (Teruel), sin oficio ni domicilio conocido; Ismael Bataller Vila (a) «El Sinforoso», de 22 años, natural y vecino de Paterna, con domicilio en las cuevas de Godella, número 27.

Estrechados a preguntas, hábilmente interrogados por la Guardia civil, se confesaron autores de varios robos de aves, ropas y productos del campo, cometidos en la huerta y pueblos vecinos de la capital.

En el poblado de Campanar, barrio del estanco, en una casa habitada por Vicente Salavert, robaron seis gallinas, un pollo y una americana azul marino; del domicilio de Santiago Mateo Llosá, del mismo poblado, una camisa de punto y una camiseta de caballero y una camisa de señora.

En el poblado de Paterna, y de la casa denominada de «Tronchs», robaron 20 gallinas; de la casa fronteriza a la anterior, otras diez gallinas.

En Burjasot, y en las cercanías del Matadero, se llevaron también ropas, un barreño y varias gallinas, y un sin fin de robos más, que formarían una lista muy larga.

Godella también ha sido campo de acción de estos *ciudadanos*, pues las cosechas de la huerta de este poblado deben de estar de enhorabuena con la detención.

Los citados sujetos, con el correspondiente atestado, fueron puestos a disposición del juzgado.

Bien puede estar satisfecha la Guardia civil por el servicio prestado, pues con pocos sujetos como los detenidos, no llevaríamos seguros ni los zapatos.

Cámara Oficial de Comercio

Este organismo llama con carácter general a colectividades y particulares que operen mercantil e industrialmente en los artículos que a continuación se expresan, para que estudien y propongan por escrito lo que estimen respecto a la próxima revisión arancelaria, pudiendo durante los días del 7 al 9 del corriente examinar en dicha Cámara, plaza de Mariano Benlliure, 8, los proyectos de nomenclatura e índice de peticiones y presentar por escrito durante los días del 10 al 12 en dicha corporación las indicaciones u observaciones que estimen del caso.

Clase sexta. Productos químicos y sus derivados.

Grupo primero. Derivados de los carbones minerales y materias colorantes orgánicas artificiales.

Grupo segundo. Cuerpos grasos y derivados.

Grupo tercero. Perfumería y esencias.

Grupo cuarto. Materias colorantes (excepto las orgánicas artificiales), tintas y barnices.

Grupo quinto. a). Productos químicos y farmacéuticos.—b). Abonos químicos.—c). Vegetales y animales; sus partes y sus productos inmediatos usados en medicina.—d). Preparados oficiales y magistrales.—f). Varios.

Desde Cheste

SOLEMNE FIESTA DE LA CRUZ DE MAYO

En el presente año ha revestido esta fiesta mucha solemnidad, por ser tradicional que la celebren los clavarios de la Patrona. En la plaza del Calvario levantaron sobre un tablado adornado de flores y guirnaldas una cruz de flor natural. La víspera alegró al vecindario la banda La Unión Musical con una serenata, que se vió muy animada y concurrida, dirigida por el joven José Rosell, que es una esperanza del arte musical.

Al día siguiente salió el clero en procesión a bendecir los términos, llevando la reliquia de la Vera Cruz bajo palio y la imagen de San Vicente Ferrer.

Terminada la ceremonia dió el señor cura la bendición, entre lluvia de flores, que cinco señoritas arrojaban sin cesar. Después de acompañar el regreso de la procesión, la banda, en unión de los clavarios, recorrió las calles en alegres pasodobles repartiendo artísticos ramos de flores entre las autoridades y principales de la población; y en esta ocasión tuvo lugar la también tradicional «borina» que arman los muchachos y los mozos detrás de la música en continua algazara.

PARA LA HISTORIA CHESTANA

Habiendo obtenido censura favorable por el Arzobispado, unos «Apuntes históricos y Octavario de la Virgen de la Soledad», en breve se pondrá a la venta este libro, compuesto por don Vicente María Izquierdo Alcón. Contiene datos muy curiosos acerca de la iglesia vieja primitiva y de la ermita de la Patrona, con acopio de documentos traducidos del Rey don Jaime el Conquistador, de Florimón de Moncada y de los Mercader y demás Señores de Cheste; con un Octavario, con himno nuevo y gozos propios de la Virgen de la Soledad.

EL CORRESPONSAL

De enseñanza

DE OPOSICIONES RESTRINGIDAS

El día 2 de Mayo, como fiesta nacional, no hubo ejercicios, sirviendo de descanso a los opositores, que la mayoría tenían ejercicios todos los días y se encontraban fatigadísimos.

El día 3 terminaron sus ejercicios los que aspiraban a 3.500 pesetas, y con ellos los ejercicios de las oposiciones, regresando los opositores cada uno a su destino, a esperar con paciencia a que los tribunales lean los miles de pliegos escritos estos días y den las plazas a los que en justicia correspondan.

TITULOS

Este Rectorado ha expedido los títulos de Bachiller siguientes:

Don Antonio Bolea Gorgonio, don Francisco Tusell Genís, don Lucio Ceballos Lacambra, don Elías Peña Bono, don Emilio Sanz Sanz y doña Elvira Soriano Coivedas.

También se han recibido en el mismo Rectorado estos otros títulos profesionales:

De licenciado en Filosofía, de doña María Coloma; de licenciado en Derecho, de don Manuel Attard, don Ramón Villarroya y don Manuel Batle; de Matrona, de doña Josefina Carbonell y doña Rafaela Bañuls; de Practicante, de don Julio de Santiago, don Juan Taberner, don Francisco Botella, doña Rosa Beltrán, don Ramón Antón, don Tomás Llorca, don Manuel Cercos y don Daniel Biesa, y de profesor mercantil, de don Martín Jiménez, don Manuel Tomás y don Manuel Carrasquer.

Espectáculos

PRINCIPAL.—A las 6'30 tarde: La octava mujer de Barba Azul.—A las 10'15 noche: El bandido de la sierra.

RUZAFA.—A las 4 tarde: Motetes y bulerías; Rusafa-Mataero-Bolsería.—A las 6'15: El gran Bajá; Rusafa-Mataero-Bolsería.—A las 10'30: El gran Bajá; Rusafa-Mataero-Bolsería.

APOLO.—A las 3'30 tarde: Los de Aragón; Las hilanderas.—A las 6 tarde y a las 10 noche: Le reja de la Dolores; La mazorca roja; Las hilanderas.

ESLAVA.—A las 6'30 tarde y 10'30 noche: Rosas de otoño.

MODERNO.—A las 4'45 tarde: ¡Pare vosté la burra, amic!; Castex.—A las 6'30: ¡Pare vosté la burra, amic!; Castex.—A las 10'30 noche: ¡Pare vosté la burra, amic!; Castex.

NOVEDADES.—A las 3'30 tarde: Carn de doná; Valensia a la garsón.—A las 5'30, 7'15 y 9'30: El crit de la sanc; Valensia a la garsón.—A las 11'30: Valensia a la garsón; La pasta de la fornera.

OLYMPIA.—Sesiones de cine a las 3'30 y 6 tarde y 9'30 noche.

LIRICO.—Sesiones de cine a las 3'30 y 6 tarde y 9'15 noche.

GRAN TEATRO.—Sesiones de cine a las 3'30 tarde y 9'30 noche.

CONDAL.—Sesiones de cine a las 3'15 tarde y 9 noche.

COLISEUM.—Sesiones a las 3 tarde y 9 noche.

PATRONATO.—A las 3'30 y 6'30 tarde: Mare dels Desamparats; Valencia canta...

Ministerio de Educación, Cultura y Deporte

Almacenes LA ISLA DE CUBA DE JUAN M. Y E. CAMPOY

Recibidas las últimas novedades para primavera y verano

Grandes colecciones en crespones y charmelinas, a precios baratísimos

Etamines estampados última novedad, popelines, céfiros, percales y demas géneros propios para la temporada

Inmenso surtido en pañería última novedad del país y extranjera — Trajes confeccionados a medida, desde 110 pesetas en adelante

Primera casa de España en pañuelos de Manila bordados a mano

Calle de San Vicente, 1 y 3, y plaza de la Reina, 5, 6 y 7

Teléfono 18-16 ::: Apartado de Correos 102

Retenga en su memoria el predilecto nombre

CAFES A LA CREMA

Y pídalos en todos los establecimientos, que una vez probados, juzgará usted mismo que no existen otros mejores, y por lo tanto, tengo la completa seguridad que serán sus preferidos.

¿POR QUE SERAN LOS PREFERIDOS?

Por que se venden con toda garantía, además:

Los Cafés a la Crema son de pureza garantizada, sin adulteración alguna.

Los Cafés a la Crema contienen un sabor y exquisitez especial.

Los Cafés a la Crema están elaborados por un procedimiento patentado.

Los Cafés a la Crema solo se venden en paquetes precintados, al precio de 0'25 ptas., 0'50 ptas. y 1 pta. paquete.

En cada paquete va un número de los prácticos y valiosos premios con que la casa J. MARCILLA, en combinación con la Lotería Nacional, obsequia a su distinguida clientela.

Nota: Sigue el reparto gratis por orden de distritos.

Depositario exclusivo: RAMON CASANOVA BOIX, Pí y Margall, 74. Tel. 766.

Visite hoy la exposición de todos los premios en casa del depositario, Pí y Margall, 74, y así toda Valencia podrá confirmar cuanto queda dicho.

ALMACENES LLOP

TELAS COLCHON, SABANAS. inmensas existencias a precios como son fama de estos ALMACENES.

CRESPONES ETAMINES FANTASIA, VOILES NOVEDAD, POPELINES PERCALES, etc. Verdaderas sorpresas en precios de artículos de ocasión.

Decididamente, la economía se halla en los

ALMACENES LLOP

La Casa de las MANTAS

Calle del Llop, 4 (al lado de Las Barracas)

Todo agricultor progresivo espolvorea

con

ESTURMIT

contra el

GUSANO DE LA VID

MUERTE AL PARASITO

Remedio infalible que se aplica sin preparación alguna y **sin empleo de agua**, resultando **más económico y más eficaz** que los tratamientos líquidos · Combate todos los insectos devoradores de la vid y de los árboles frutales y forestales.

Espolvoreadores y pulverizadores de última perfección.

Pídase literatura de los productos antiparasitarios de la fábrica de productos químicos

E. MERCK, Darmstadt, Alemania

a la casa depositaria

Productos Químico - Farmacéuticos, S. A.

Sección Agronómica

Bailén, 36 - BARCELONA - Apart. 724

MUEBLES ESPLUGUES

Gran surtido de muebles en todas clases, precios económicos sin competencia; visitad esta fábrica y os convenceréis, pues los precios a que vende son los mismos al por mayor, por ser del fabricante al comprador sin intermediarios.

Fábrica y exposición: Borrull, 64, teléfono 1773, Valencia.

Se alquila

local para industria con dos magníficas naves de 11 x 25 metros y vivienda para encargado.

Razón; Fibra, F.

Chalet

Situado en el mejor sitio de Paterna, se vende, sin intervención de corredor. Razón: San Fernando, 41. Valencia.

Roma a la vista

De venta en esta Administración

CASA MICÓ :: Gran liquidación de existencias

Sección géneros de punto

	tas
Medias hilo finas, a...	1'50
Medias seda doble, a...	1'50
Medias seda natural mezcla, a...	3'90
Calcetines hilo fantasía, a...	1'50
Calcetines seda fantasía, a...	1'75
Camisas punto seda, a... ...	4, 5 y 6
Culotes punto seda, a... ...	4, 5 y 6
Sueters seda señora, a... ...	10

Sección de ropa blanca

	Ptas.
Mantelerías refresco, a... ...	8
Mantelerías comida, bordadas, a...	14'75
Juegos cama matrimonio, a.	15
Toallas crepe bordadas, a...	2'75
Sueters lana señora, a... ...	22
Sueter y falda señora, a... ...	25
Traje punto lana señora, a...	35
Sueters seda y lana, a... ...	20

NOTA.— Se liquidan todos los géneros de MERCERIA, a precios baratísimos

PLAZA DE SANTA CATALINA, 4 - VALENCIA

Camas-Tamarit

"Registrado"

CAMAS metálicas

MUEBLES de todas clases

Fundada en 1883 — Antigua Casa Tamarit

Mobiliario clínico

Instrumental quirúrgico

VICENTE TAMARIT E HIJOS

Valencia FÁBRICA Y DESPACHO Hospital, 1, 3 y 5 — SUCURSAL (CASA MUEBLES) San Vicente, 107, 109 y 111

Teléfono 1545

Se alquilan

dos pisos nuevos y una planta baja en la calle de Colomer, 6, y un piso nuevo en la calle Encarnación, número 6.

Razón; Linterna, 18. bajo.

Oficiales

Se necesitan en la peluquería de señoras de la plaza de la Reina.

Veraneantes

Sin estrenar, vendo en Burjasot-Godella, casita de sólida construcción y materiales de primera, situada a dos pasos del apeadero del tren eléctrico, tranvías y autobuses, tiene terraza y huerto e instalación de agua potable. Precio bien por ausentarme. Razón; Pilar Martí, 5. Burjasot.

Capital

de 2.000 a 8.000 pesetas se necesita para ampliar negocio en marcha muchos años, sin riesgo alguno y que produce más del 30 por 100, cobrando los beneficios mensualmente, pudiendo retirar el capital cuando se quiera. Dirigirse por escrito: Ateneo Mercantil, carnet número 1.457.

Ocasión

Por haber adquirido automóvil DODGE cerrado; vendo otro de la misma marca con carrocería ABIERTA (TURISMO) en perfecto estado mecánico (como nuevo) con equipo completo de herramental y cubiertas y cámaras (6) útiles para hacer muchos miles de kilómetros. Para verlo y tratar, sin intervención de corredor, PELAYO, 15, BAJO.

¡Señoras... Puntos!

Se recogen en las medias de seda, hilo y algodón.

Se confeccionan a medida toda clase de medias, siendo especial la casa en máquinas finas.

Grandes existencias en medias, de seda de todas clases y calcetines fantasía.

Todo comprador de seis pares, se le regalará un par.

No comprar sin visitar la casa e Rosario Gallano.

Maldonado, 8. Valencia.

Se venden

en el BALNEARIO DE PIZARRO las pilas y demás enseres y mobiliario del mismo. Hay hermosas mesas y mostradores con piedra de mármol, vitrinas, etc., y una magnífica gruta de piedra natural.

Para tratar, en el mismo, todos los días laborables, de 9 a 1 y de 3 a 7 tarde.

Escuela de chofers

Enseñanza rápida y económica de chofers mecánicos; paradas de los motores y sus causas y modo de repararlas. «Ortiz» le garantiza la enseñanza y entrega el carnet.

Conde Salvatierra; 15, mercado Colón.

Ricardo Garriga

FABRICA DE ARTICULOS PARA VIAJE

Plaza de Cajeros, número 8

Especialidad en maletas para auto en todas clases y modelos.

Maletas para muestrarios en maderas cruzadas, mundos, armario y vieneses, maletas y cuvetas fibra.

Estuches propios para regalos.

Ultimas novedades en bolsos para señora.

Se vende

partida de nogal.

Darán razón: Cirilo Amorós, 36.

Estudio y vivienda

espaciosa y con mucha luz; se alquilan por precio módico en Gonzalo Julián, 6.

Nadie en el mundo

puede competir en presentar una variedad de artículos a precios tan reducidos como los que en la **Sección de 0'95 ptas.** la pieza, presenta la

Ferretería Alemana

Plaza de la Congregación, 2, Valencia

Además as compras pueden resultar de balde, pues todos los meses hay un día de venta gratis.

Alumbramientos de aguas

Pozos artesianos. Investigaciones mineras.

Sociedad Belga de Sondeos «FORAKY». Representantes en España: «GOYARROLA E ICARDO», Ingenieros de Minas. Apartado 377. Bilbao.

Ondulación permanente

Una peseta ondo

"LA ARTISTICA"

Peluquería de señoras y perfumería de PEDRO COULY

Profesor diplomado en París

Mar, 15 esquina a **Primado Reig**

Teléfono 65.-Valencia

ON PARLE FRANCAIS ENGLISH SPOKEN

Mesas y veladores

de mármol para café. Mármoles para cómodas, mesitas aparadores, mesas de comedor, mostradores y demás trabajos de mármol a precios de fábrica.

J. Blasquert, Pintor Villar, 7 (travesía calle Alboraya).

YA LLEGARON LAS DE 3'50 PTAS. SEMANALES

De calidad insuperable y magnífica presentación, marca «L'Alonette». También tenemos las famosas «Sestal» y France-Sport», en carrera, paseo y de niños; todas a precios rebajados. Accesorios y reparaciones. Necesitamos agentes para Valencia y pueblos. Casa Durkopp, de máquinas para coser. Nave, 14.

Riegos

para instalaciones de todas potencias eléctricas y de aceites sados, consultar a

SANGIS, S. A.

Pí y Margall, 65 - Valencia

Máquina de coser

Vendo una bobina central con tres gavetas: una con bonito mueble secreter, y una Vibrante. Todas completamente nuevas, garantizadas y precio muy reducido, también se darán facilidades en el pago. Nave, 14, bajo.

Subasta

Procedentes de la testamentaría de don Tomás Miquel, se sacarán a la venta en pública subasta el día 18 de Mayo, en el pueblo de Torrente, a las once de la mañana, y en la notaría de don Gaspar Ripoll, las fincas siguientes:

1.ª Un campo de 12 hanegadas más o menos, tierra secano con algarrobos, en término de Torrente, partida de la Foya o Ráfol, lindes: Norte, Joaquín Silla; Sur, Vicente Andreu; Este, Heredad del Ráfol, y Oeste, Jaime Ferrandis.

2.ª Doce hanegadas aproximadamente, tierra secano, en Aldaya, partida de Planells o Maset Roig, lindes: Norte y Poniente, Francisco Silla; Sur, camino de la Masía de Santo Domingo, y Oriente, Francisco Miquel.

3.ª Tres cahizadas y media aproximadamente, tierra secano, en Aldaya, partida de la Crehueta de Santo Domingo, lindes: Norte, Masía de Santo Domingo; Sur, Valladar de dicha Masía; Este, Ramón Silla, y Oeste, Urbano Silla.

4.ª Un edificio compuesto de una casa grande, situado en Torrente, plaza del Obispo Benlloch, número 7, compuesto de planta baja, entresuelo, principal destinado a habitación y parte a granero, con entrada ésta independiente; tiene además corral, huerto, magnífica bodega, cubos, cubertizos y descubiertos, con puertas de entrada para carro en la calle de la Ermita, a la que da una de las fachadas de la casa, y otra, en las espaldas, que lindan con el camino de Moralets. Disfruta esta finca del agua para el riego del huerto, y ocupa toda ella, según la medición recientemente practicada, 2.089 metros 23 decímetros cuadrados

El pliego de condiciones para la subasta está de manifiesto en la expresada notaría, y en la misma darán razón de la persona que enseñará la casa, y facilitará más antecedentes de los campos.

Disponible

para alquilar un gran local propio para industria o almacén, con entrada de auto, en la calle de Cuenca, letras G A.

Usted adelgazará ¿COMO? Usando una

FAJA

de caucholina

"MADAME X"

"MADAME X" - Paz, 3

Máquina de vapor económica

semifija de 20 caballos, con chimenea de hierro, fácil de transportar, se vende barata por necesitar el local. Razón: Aguas Potables en Torrente.

En casa particular

se ceden dos habitaciones excesivamente limpias y ventiladas, a caballero o señorita de buenos antecedentes, por pocas pesetas; se come admirablemente bien; buena calle; sitio céntrico. Razón: Moratín, 4, comercio.

Benimámet

junto a la estación, alquilo o vendo un gran chalet con dos jardines y diez hanegadas tierra rodeadas de pared

Razón: Don Juan de Austria, 30, portería.

Farmacia

se vende en sitio de gran porvenir. Razón: plaza de Tetuán, 16, segunda izquierda; de 5 a 6 tarde.

Anís y Coñac General Primo de Rivera

Representante en Valencia y su provincia:

D. Ramón Capdevila

Germanías, J. CH.

Venta por botellas en los Ultramarinos de Valencia: RAMON PORTA, Paz, 32; FELIX GASCO, San Vicente, 21; JUAN y SANZ Sangre, 12; VICENTE GOYA, Plaza Mercado, 4; MIGUEL MARTINEZ, P. EMILIO CASTELAR, 2

LOLA GONZALEZ

Bordadora a mano y máquina — Ajuares a vista

Juegos primera Comunión — Trabajo fino

ESPINOSA, 4, 3.º

ESTREÑIMIENTO

o constipación, aliento fétido, lengua sucia, jaquecas, migrañas, náuseas, pesadez, mal gusto de boca, mareos, falta de apetito, acidez, exceso de bilis, rojeces, congestiones, almorranas, obesidad, etc., se curan y evitan radicalmente con las **TABLETAS LUAN.** Son fáciles de tomar, no exigen dieta, pudiendo tomarse en medio de las comidas, conservan limpio el intestino, evitan las infecciones gastro-intestinales, no irritan, no causan dolor, nunca perjudican y deben usarse siempre que haya necesidad de un buen laxante o purgante. **Venta: A. Gamir,** San Fernando, 34, Valencia, y principales farmacias de España y América.

Rápido Americano

Comedias, 5 y 7 :: VALENCIA ::

Esta casa es la única en su género que realiza los trabajos con más rapidez y economía que ninguna otra

Además pone en conocimiento del público, que dispone de grandes elementos en maquinaria moderna para ensanchar y alargar el calzado

SE TIÑE EL CALZADO EN TODA CLASE DE COLORES

Demostración verdad

Medias suelas de señora y caballeros colocadas en 15 minutos

También caras y medias suelas de señora y caballero en una hora

Esmero en sus trabajos — Rapidez en los mismos

NO EQUIVOCARSE

COMEDIAS, números 5 y 7 -- VALENCIA

CALIDAD -- ECONOMIA

y facilidad para devolver los artículos que estimen no haber comprado a satisfacción, le ofrece la

Casa PETIT

en loza, cristal, porcelana, batería de cocina, vajillas, servicios de fresas y de cristal, menaje para café y objetos propios para regalos.

Artículos de vidrio con marca Temple, son superiores en clase y acabado, y aunque cuesta un poco más, no guarda relación el precio con la calidad.

6 vasos agua
6 » vino.
6 » licor.
1 jarro para agua.
1 exprime naranja o azucarero.

TODO POR 7 PESETAS

Valencia, San Vicente, 188, CASA PETIT, tel. 1473

Aviso

El dueño de la tintorería de la plaza de Cajeros 72, participa a su numerosa y distinguida clientela y al público en general, que por derribo forzoso se ha trasladado a la plaza dels Porchets, número 9 (antiguo Tren Modelo), donde podrán entregar y recoger los encargos como de costumbre.

Ministerio de Educación, Cultura y Deporte

GENIOS DEL ARTE MUDO

FLORENCE VIDOR

Florence Vidor es un caso verdaderamente excepcional, dentro del fantástico torbellino de la cinematografía.

Cada genio que triunfa, cada estrella que surge, cada mujer que logra alcanzar las alturas de la gloria, lleva aparejada una leyenda de amor, las más de las veces salpimentada con matices inconfesables.

Florence Vidor, con decir que se ha educado en un colegio de religiosas, que ha vivido en el seno de una familia piadosa y que es un todo fiel devota de la Iglesia Católica, Apostólica y Romana, está dicho todo.

Nació para ser una dulce Santa Cecilia, con manos de Arcángel para posarse, como palomas ebrias de místico amor, sobre el teclado del clave, como una Santa Casilda, cual una Santa Isabel de Hungría, curadora de dolores, prodigadora de ternuras...

La vida, a cuyos designios no cabe sustraerse, encauzó sus pasos por los más complicados derroteros. Mas como una perenne manifestación de sus gustos y de su talento natural, perduraron en ella cualidades nativas, su elegancia aristocrática, sus maneras delicadas y solemnes, su figura prócer como la de una Lucrecia Borgia, cual la de una Venus de las que, al par que a Dios, adoraron los Cardenales y los príncipes laicos del Renacimiento.

Su tipo, su juventud, su talento, puestos al servicio del cine, habían de dar un producto valiosos y decisivo. Su labor es única y personal, «suya» y única. Y todas las figuras que encarna, mujeres buenas plenas de simpatía, seres amorosamente cordiales que ganan un alma en cada espectador.

Y por encima de su arte, su vida de buena madre, luego de haber sido una perfecta casada.

Florence Vidor es norteamericana, de Tejas, una basta Andalucía dentro de los dilatados dominios de la Unión. Su padre, un propietario que tenía por negocio la compra y la constante enajenación de terrenos, Juan Arte, solo tenía una hija, Florence, para que le endulzase la vida con sus caricias.

Un buen día, King Vidor, el célebre director que es genio del arte mudo por haber llevado a la pantalla el milagro de «El Gran Desfile», irrumpió en Tejas con una legión de artistas para la realización de un film. Y el lugar elegido para trabajar fué una de las fincas de Juan Arte.

King Vidor tuvo que ponerse en tratos con el dueño. Un día, hallándose los dos en el apartamento Arte para la firma de contrato de alquiler, conociéronse King y Florence... Ella era la humilde paloma que no sospecha de las envestidas del condor; él era príncipe encantado que traía a la desconocida, atavíos de ensueño para solazarse en soñar...

Se vieron, se comprendieron y se adoraron... En dos meses estaba lista la película. Menos duraron las relaciones amorosas de la futura estrella. Cuando la farándula volvió para Los Angeles y Nueva York, iba con ellos Florence Arte, desde aquel punto y hora Florence Vidor, por obra y gracia del cariño y de los cánones de la Iglesia Católica, Apostólica y Romana.

No obstante ser tan gran psicólogo y tan formidable director, lo que menos pudo sospechar King es que su esposa pudiera llegar a ser nunca una estrella de la pantalla. Buena prueba, el hecho de que nunca tomara parte ni en la más insignificante de sus producciones.

En contra de lo que los críticos creyeron, el triunfo de Florence se lo debe a sí misma. Ella se adentró en los dominios de la Vitagraph y fué en carrera triunfal desde «El más valiente» hasta «La gran duquesa y el camarero», en colaboración con Adolfo Menjou, pasando por «El horror de la familia», «Esposas viejas por nuevas», hasta culminar en «El círculo conyugal», la mejor de las cintas de Ernesto Lubitsch, que dice de este estrella, que «tiene belleza, arte, distinción y su nombre será pronto famoso en todo el mundo».

Florence Vidor vive desde hace dos años separada de su marido. Esta separación es la tragedia de su vida, el dolor de su existencia, que no tiene otros amores que los de su hija, una muñeca rubia como un angelote de Murillo o de Benlliure, que desde la ilusión de sus seis años ya sueña con ser actriz.

JOSE RICO DE ESTASEN

Triunfos positivos de Artistas Asociados

Gloria Swanson y su creación «Sadie Thompson», han batido el record de fin de semana en el United Artistas-Rivoli, el sábado y domingo, llegando a la del viernes, noche del estreno a beneficio del Pauda College.

«Underwolrd» y «El capitán Sorell», las películas que más ingresos han proporcionado hasta ahora en dicho local, han sido sobrepasadas por «Sadie Thompson», siendo los llenos completos del sábado y domingo, un tributo que Nueva York rinde a miss Swanson y a miss Thompson.

Se recuerda que cuando «El amor de Sonia», primera película de Gloria Swanson para Los Artistas Asociados inauguró el Roxy Theatre, estableció un record no superado en seis meses. También se recuerda que el estreno mundial de «Sadie Thompson» en el columbia Theatre de Washington, batió el record establecido por «El gran desfile».

Los Artistas Asociados están encantados porque en la misma noche «El circo», de Charlie Chaplin, batió el record de un mes de Mark Strand y «Sadie Thompson», de Gloria Swanson empezó a batir todos los records del Rivoli.

La película, según manifestaciones de Joseph M. Schenck, presidente de la compañía de Los Artistas Asociados, es el todo.

«La colegiala altiva», estreno en el Lírico

Bebé Daniel, James Hall y Charles Paddock, en una interesantísima escena.

La novia de Gene Tunney

Está convirtiéndose en moda aquello de que el campeón mundial escoja novia en Hollywood. Dempsey inició esta novedad cuando se casó con Estelle Taylor, y ahora se dice que Gene Tunney piensa también en contraer matrimomo por esos mundos.

La novia, según rumores femeninos, es Miss Caroline Bishop, sobrina de Frank Marion, quien escribe argumentos de películas para la Mero-Goldwyn-Mayer.

Miss Bishop inició su carrera en la pantalla apareciendo como bailarina en «Todo por el Amor», el triunfo más reciente de Greta Garbo y John Gilbert.

Eleanor Boardman en "El sargento Malacara"

Eleanor Boardman, la bellísima esposa de King Vidor, sigue su marcha triunfal en «El sargento Malacara». En este film interpreta una dulcísima figura de mujer, toda ternura y sinceridad, en la persona de la enfermera Norma Dale, de quien se hallan enamorados los dos protagonistas de la obra, que encarnan prodigiosamente Lon Chaney y William Haines, la serena belleza de Eleanor Boardman se presta maravillosamente a la interpretación de estos papeles de mujer enamorada, a los que difícilmente podría prestar nadie más ingenua ternura y más casta pasión. Ella, como nadie, sabe dar un nimbo de pureza y una dulce ternura a sus papeles, justificando así toda la pasión que ponen en sus respectivos caracteres los demás protagonistas, sus «partenaires». La Metro Goldwyn ha reconocido el valor excepcional de esta bellísima estrella, concediéndole los honores como lo prueba el hecho de que en este año se le hayan concedido dos papeles de la máxima importancia en dos películas «non plus-ultra», como son «El caballero del amor» y «El sargento Malacara», categoría que esta temporada ha sido concedida solamente a artistas del valor de Greta Garbo, May Mc. Avoy y Lillian Gish.

¿Qué es "Errores del divorcio"?

Gira el asunto de «Errores del divorcio» en torno a las dificultades conyugales y las peripecias consiguientes de tres hombres y tres mujeres, y en algunos de sus aspectos tiene cierta semejanza con la aplaudida comedia «La gran duquesa y el camarero», éxito que todavía está en la memoria de los numerosos aficionados a las películas Paramount.

Tratado al parecer frívolamente el tema del divorcio, muestra, no obstante bien a las claras los males de esa ley, que resulta verdadera plaga social para algunos países, entre los cuales en primer término está Norteamérica. No solo las desdichas del divorcio, sino también las ridiculeces y los absurdos del divorcio, vemos en esta película, que «Errores del divorcio» se titula.

Para que el asunto de la película se desarrolle en un ambiente elegante, frívolo y distinguido, sus autores han colocado la acción en París, siendo sus personajes gente del gran mundo, del teatro y de la vida literaria. Da esto ocasión a que se nos introduzca en interiores suntuosos y refinados, en los que podemos admirar elegantísimos vestidos y costumbres de la alta sociedad. El reparto es también un acierto extraordinario del director de «La gran duquesa y el camarero», que es el mismo de «Errores del divorcio». Figuran en dicho reparto dos bellísimas mujeres: Florence Vidor y Greta Nissen, y dos actores tan eminentes como son Clive Brooks y Philip Strange.

Dolores del Río, en "Ramona"

«Ramona», primera película en la que Dolores del Río aparece como estrella de Los Artistas Asociados, fué probada en Hollywood ante los periodistas y representantes del comercio cinematográfico, entre los que se hallaba A. D. Saenger, de la Saenger Amusement Corporation.

Una vez la proyección terminada, Saenger salió del teatre, dirigiéndose a la oficina de telégrafos, donde telegrafió a su hermano que se hallaba en Nueva Orleans: «Contrata, RAMONA.»

Al día siguiente por la mañana, Al Lichtman, director de ventas de Los Artistas Asociados en Nueva York, recibió el siguiente telegrama de Nueva Orleans: «Sírvase enviar copia, RAMONA.»

Edwin Carewe, coproductor de «Ramona», con la Inspiration Picture, encontró a su agente de prensa Harry Wilson después de la prueba. «Bien, Harry, todo va bien han venido, la han visto y la ha contratado.»

Otro estreno del Lírico

«Fedora», la preciosa obra de Sardou, se estrenará la semana próxima. Son sus principales intérpretes Lee Parry, Alphonse Fryland

Charles Murray tiene trabajo para rato

Charles Murray, el gracioso cómico de la First National, tiene trabajo para rato. Cuando acabe su magnífica película «El gorila», que será una de las sensaciones de la próxima temporada, «The Boon of litle Aracady» (El campesino de la pequeña Arcadia), según la novela de Lois Wilson, en cuya adaptación trabajan activamente los escenaristas de la First National.

Una escena de la película «La ista de los Sueños», de la formidable UFA, de Berlín. Liane Haid hace una buenísima interpretación.

Los encantos de Olive Borden

Olive Borden nos tenía acostumbrados a una clase de películas en que aparecía su belleza escueta, sin ningún otro atractivo de poderosa seducción.

Claro es que su belleza bastaba por sí misma; el mundo entero la rindió culto desde el primer momento, y decir Olive Borden ha valido siempre tanto como expresar la perfección femenina en todos sus múltiples aspectos.

Sin embargo, ahora, en «El estudio secreto», producción Fox que muy en breve se estrenará en dos de nuestros más elegantes y concurridos salones, su belleza natural, radiante y magnífica, aparece rodeada de galas y misterios, que la hacen extraordinariamente deseable y seductora. Tal vez debido a que su trabajo como modelo en «El estudio secreto» es su primer gran papel, es por lo que ha creado un nuevo tipo deliciosamente femenino, lleno de encantos y seducciones.

Un dramaturgo que pasa al cine

Philip Bartolomae, el célebre dramaturgo del Broadway, que acaba de ser contratado por la First National para su oficina técnica de adaptaciones, ha comenzado ya la versión a la escena muda de la novela «Sailor Wives» (Mujeres de marino), cuya interpretación correrá a cargo de Lloyd Hughes y Mary Astor.

Empezará a filmarse tan pronto esta estrella haya concluído «La Rosa de California», que actualmente se halla filmando en compañía de nuestro admirado compatriota Luis Alonso.

Samuel Goldwyn, asediado

Despachos de Berlín anuncian que la llegada de Samuel Goldwyn a aquella ciudad motivó que cayera sobre el productor cinematográfico un verdadero diluvio de cartas y visitas de los aspirantes a estrellas de ambos sexos, enterados de que míster Goldwyn buscaba un nuevo compañero para Vilma Banky y una nueva actriz para Ronald Colman.

Sin embargo, todos se vieron desilusionados, pues la visita de míster Goldwyn duró tan solo dos días, en los que se dedicó más a estudiar la situación cinematográfica del país y a visitar a notables escritores germanos que a continuar sus pesquisas en busca de futuros estrellas.

Mr. Goldwyn al salir de Nueva York se dirigió a Londres, donde visitó a Ronald Colman, exhibiendo su última producción «Dos amantes» ante un grupo de empresarios británicos, en un banquete dado en su honor, trasladándose luego a París, donde vió a Vilma Banky en unión de su esposo Rod La Rocque.

"El gigante de los montes"

Ultimamente hemos asistido a la prueba privada de la interesantísima cinta de Gaumont, «El Gigante de los Montes». Se trata de un canto a la naturaleza, compuesto en espléndida glosa fotográfica, campo verdadero del cinema.

Y a la par de este «fondo»—personaje primordial de la cinta—la acción material se desarrolla dentro del mayor interés.

Un ingeniero posee la propiedad de un invento que supone la felicidad de su patria.

Para arrebatárselo, se vale de una mujer un traidor, no logrando su propósito merced a la intervención de un amigo leal del inventor, que es al propio tiempo marido burlado de la dama.

La intervención de Maciste, montañés de fuerzas hercúleas, es decisiva.

Difícilmente se armoniza con mayor acierto que en el caso presente el ambiente y la acción. Los paisajes nevados son de una maravillosa luminosidad y dan margen al ejercicio de diversos deportes.

Dolly Grey y Bartolomé Pagano, son artistas de sólida fama y en la interpretación de «El Gigante de los Montes», culminan su talento y la gran flexibilidad de sus aptitudes.

La cinta, realmente, puede considerarse extraordinaria.

OLYMPIA ::: MAÑANA LUNES
Grandioso acontecimiento
Otra película de indiscutible éxito, de la Metro-Goldwyn
El demonio y la carne
LA OBRA CUMBRE DE
GRETA GARBO y JOHN GILBERT
El conflicto sentimental más intenso que se ha llevado a la pantalla
NUTRIDA ORQUESTA
amenizará la proyección de esta estupenda película que pued ser vista por todos

LIRICO Mañana lunes
LA CASA Paramount Films PRESENTA A
BEBE DANIELS
en su obra cumbre
LA COLEGIALA ALTIVA
Preciosa comedia, cuyo asunto se desarrolla en un grato ambiente estudiantil y deportivo

Ministerio de Educación, Cultura y Deporte

«TEMPESTAD»

Segunda película de «Artistas Asociados»

John Barrymore, hará su primera visita a Nueva York próximamente, después de tres años de ausencia. El trabajo de cámara de «Tempestad», segunda película de Mr. Barrymore para Los Artistas Asociados, ha sido terminada en la costa, bajo la inspección de John W. Considine, Jr.

Se espera que Mr. Barrymore llegará a Nueva York dentro de dos semanas, aún cuando la fecha de su salida de Hollywood no ha sido todavía fijada. El estreno mundial de «Tempestad» se efectuará probablemente a fines de Abril, en un teatro «degítimo» de Broadway, a dos dólares la entrada.

Se asegura, que a más de su natural deseo de estar presente al estreno de «Tempestad», Barrymore va a Nueva York, para discutir con los productores teatrales las varias ofertas que le han hecho para que vuelva a la escena hablada, pues su «Hamlet» fué reconocido internacionalmente como el mejor de su generación.

En la primavera de 1925, fué cuando John Barrymore dejó a Broadway y a sus escenarios, para hacer películas y establecer su casa en Hollywood. Desde entonces ha producido «La bestia del mar», para Warner Brothers, y «El vagabundo poeta», para Los Artistas Asociados. Ahora acaba de terminar «Tempestad», su segunda producción independiente para Los Artistas Asociados, basada en un incidente de la Revolución Rusa, hace diez años.

Barrymore, a su vuelta de Londres, donde hizo un «Hamlet» que mereció las alabanzas de George Bernard Shaw, Lord Asquith, Arnold Bennett, H. G. Wells, John Galsworthy y otros notables personajes, declaró a los periodistas que se hallaba interesado grandemente con la cinematografía, y poco después abandonó Nueva York por Hollywood.

Camilla Horm, dama de Barrymore en «Tempestad», cuenta tan sólo 19 años de edad, y también irá a Nueva York, para asistir al estreno de su primera película americana. Cuando miss Horn llegó a América en Noviembre del año pasado no sabía hablar ni una palabra en inglés. Nueva York la vió por última vez en la pantalla del Capitol en el rol de Margarita de «Fausto», producción de Murnau para la UFA. Este fué su primer papel importante en la cinematografía.

John W. Considine, Jr. director general de Producción de la Art Cinema Corporation, irá a Nueva York para el estreno de «Tempestad», encargándose de la presentación de Broadway de la película, cuya producción ha revisado. Fué Mr. Considine quien sugirió la idea de hacer trabajar a Louis Wolheim como comediante en «Hermanos de armas», y de contratarlo más tarde para «Tempestad». Considine también importó de Europa a Camilla Horn, Conrad Veidt e Imogene Wilson, conocida ahora en el mundo cinematográfico como Mary Nolan.

Mr. Considine cuenta 28 años de edad. «El hijo del caid», de Rodolfo Valentino; «Kiki», de Norma Talmadge; «Hermanos de armas», «El jardín del Edén», de Corinne Griffith, y «Tempestad», de Barrymore, han sido revisados por él.

¿Conviene o no parecerse a un astro del cinema?

—¡Es asombroso como se parece usted a Gloria Swanson!

—Con esa cara, idéntica a la de John Barrymore, yo marcharía a Hollywood.

Estas o parecidas apreciaciones se repiten a diario en todos los rincones del mundo desde que el cinematógrafo ha venido a ser el platillo del día, y Hollywood se ha convertido en la meca de todos los ilusos de todas las razas. Y quien por obra del Destino tiene un parecido físico con ésta o aquélla luminaria de la pantalla—es la víctima—esta es la palabra—de esa rara igualdad de líneas faciales. Porque basta que sus amigos y en ocasiones sus familiares se den cuenta de que se parece a este conocido actor o a esa famosa estrella como una gota de agua a otra gota, para que sobre su persona caiga el aluvión de las insinuaciones. Y la víctima acaba por autosugestionarse y creer, en realidad, que enderezar sus pasos hacia Hollywood y presentarse al primer Estudio para reclamar con su otro «yo» la parte de fama y riquezas que por derecho «facial» le corresponde, es cosa hecha.

Pero lo que a distancia se apreciaba como rico filón de oro, en Hollywood se convierte en amarga y decepcionante realidad.

En Hollywood los «dobles» sobran y no hay compañía o individuo que los soliciten.

Mary Pickford es, quizá, la artista que más «dobles» tiene. Aquí, cada nación está representada por su respectiva «Mary Pickford».

Adolfo Menjou, el cínico de la pantalla, cuenta con varios «dobles», entre éstos uno mejicano, de parecido notabilísimo. Gloria Swanson sigue a Mary Pickford en el número de «dobles» que le reclaman les ceda gajos de su popularidad. Hasta el llorado Rodolfo Valentino dejó su «doble». Este vino de Alemania creyendo que ocuparía el nicho que dejara vacante el jeque de la pantalla, pero olvidó que a su parecido no adunaba la fuerte personalidad del muerto, el «it» que dijera Mme. Elinor Glyn. Esta es precisamente la razón capital del por qué no triunfan los «dobles». Su parecido es pasmoso, pero no tienen ese «algo» que ha distinguido a los auténticos.

Hay que ser como se nació, ser como se es, sin parecerse a nadie, o como dijo Shakespeare: «Ser o no ser, that's the question.»

RAUL E. SILVA

MADGE BELLAMY

La bellísima estrella de la Fox, que pronto aparecerá en otras producciones de esta famosa casa

La importancia de llamarse Huguette

Huguette, así, simplemente, con la graciosa ligereza que tiene el nombre, en toda Francia no es otra que la exceisa artista, ex titular de la Comedie Française, Huguette Duflos.

Desde su ruidosa retirada de la Casa de Molière, la Duflos dedica exclusivamente su arte espléndido a los escenarios fotogénicos, y llega a la cinematografía con el magnífico bagaje de éxitos que han sido cada una de sus anteriores interpretaciones delante del objetivo.

Pero entre todos los éxitos que la han acariciado en esta vida, Huguette considera el más legítimo, por más sentido y por más íntimo, el de su nombre: el de llamarse Huguette.

—¿No les gusta a ustedes mi nombre?—nos decía con ocasión de haber sido presentados a ella.—Es lo más bonito que tengo.

Esto no es así, por muy bonito que sea su nombre; y aunque nos duele, hemos de contrariarla. Protesta contra lo que ella considera fracaso de su vanidad por el nombre, y se decide a revelarnos el secreto de otro fracaso casi igual que acaba de ocurrirle.

—Ustedes ya comprenderán que tengo la mar de admiradores. Pues sí: los tengo y recibo a diario declaraciones en todos los tonos y en todas las lenguas.

A pesar de la costumbre, recientemente la lectura de una de estas epístolas, tan apasionadas, tan sincera, llegó a conmoverme... Pero, cuál no sería mi desencanto, al ver que al final mi adorador me llamaba «mi divina Lady Oswill», que es precisamente el nombre de la protagonista de la película «El hombre del Hispano», que yo interpreto, y acababa de ser estrenada en Londres, desde donde venía dirigida la misiva.

¡Oh, que desilusión!... Se había olvidado de mi nombre, con la importancia que para mí tiene. Aunque, menos el nombre, he de confesarles que en esa «Lady Oswill» de «El hombre del Hispano», que ha seducido al señor de Londres, he puesto lo mejor de mí misma,... y todos mis entusiasmos por el arte puro y por la belleza sin trucos y sin modismos...

FLORENCE VIDOR
(Estrella de Paramount)

Florence Vidor nació en Houston en el Estado de Texas, recibiendo esmerada educación en un colegio de religiosas de aquella ciudad. Ingresó en un estudio cinematográfico sin haber pisado jamás las tablas de un teatro. Después de aparecer en algunas películas, la Paramount le ofreció un contrato por el cual se comprometía a trabajar exclusivamente en sus estudios por determinado número de años. Florence Vidor es hoy una de las actrices más populares de los Estados Unidos y su nombre es conocido en el mundo entero, como lo demuestra el gran número de cartas que diariamente recibe, felicitándola por su excelente labor en las películas Paramount: «Somos incompatibles», «El mal de las esposas», «La gran duquesa y el camarero», «Ballet ruso», «El águila del mar» y «Errores del divorcio».

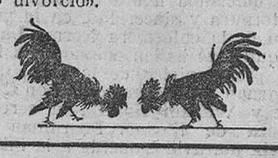

MAÑANA LUNES, otro acontecimiento en el GRAN TEATRO
La exquisita LEE PARRY triunfará en toda la línea con
FEDORA
Arte, lujo y emoción insospechado
Adaptación del célebre drama de Victoriano Sardou, editado por la famosa marca EMELKA

¿Lilí Damita en los Artistas Asociados?

A su vuelta de Europa, Samuel Goldwyn ha declarado que sus investigaciones en Inglaterra, Francia y Alemania han sido premiadas con dos descubrimientos. Lilí Damita, estrella de la Felner Company de Berlín, la artista cinematográfica más popular de Alemania, está estudiando un contrato con míster Goldwyn, del que puede resultar su próximo viaje para unirse a la colonia cinematográfica de Hollywood. El contrato de Mr. Goldwyn con la joven estrella francesa, sería simplemente de que si va a América, trabajará bajo la dirección de míster Goldwyn. Miss Damita tiene dos semanas más para tomar una decisión, aceptando o rechazando el contrato de Mr. Goldwyn.

Miss Damita cuenta 22 años de edad, es intensamente rubia, sus ojos son castaños y profundos. Su carrera profesional empezó hace cuatro años en el ballet de la Opera de París, durante los últimos tres ha trabajado siempre en películas alemanas, ascendiendo lentamente desde los papeles más insignificantes hasta los de estrella de gran magnitud. Una de las ideas del plan de Mr. Goldwyn es que miss Damita reemplace a miss Banky en sus papeles de protagonista opuestos a Ronald Colman.

Walter Butler ha sido el segundo descubrimiento de Mr. Goldwyn. Después de cinco días de constantes pesquisas en los cuales no logró encontrar ningún artista ni masculino ni femenino que le pareciera conveniente, el conocido director contó sus fracasos a Ronald Colman, que entonces se hallaba también en Londres. Colman le sugirió a Walter Butler, presentándoselo aquella misma noche, por lo que Ronald Colman es en gran parte responsable de la elección de Mr. Butler para compañero de Vilma Banky.

Walter Butler es alto y atlético, de cabello obscuro y cuenta 27 años de edad. Hasta ahora ha desempeñado papeles sin importancia en los teatros de Londres y en la cinematografía inglesa.

Varias noticias

Un aeroplano Gotha germánico, pilotado por el capitán Roscoe Turner y escoltado por otros aparatos Foker, aterrizó en los campos de Caddo cerca de Hollywood, después de un vuelo trascontinental desde el campo Curtiss de Nueva York.

El Gotha será utilizado en la nueva película de aviación de Los Artistas Asociados, en la que aparecerán Ben Lych, Greta Nissen, James Hall, Thelma Todd y George Cooper.

La escuadrilla aérea que dió la bienvenida al aparato Gotha estaba dirigida por Howard Hugues, joven millonario presidente de la Caddo Company y productor de «Hermanos de armas». Mr. Hugues vuela diariamente en un aparato Waco, que pilota él mismo para la localización diaria necesaria en la filmación de las escenas aéreas de «Angeles del infierno».

Entre las estrellas de la Caddo que se hallaban en el campo de aviación para saludar al transcontinental Gotha, se contaban Thomas Meigham, Greta Nissen, James Hall, George Cooper, Thelma Thodd y Lucien Prival.

Según informan en la agencia de Los Artistas Asociados en Nueva York, el Gotha es el aeroplano más grande que ha volado a través de los Estados Unidos; la extensión de su ala es de 84 pies, y lleva dos motores de 420 HP., pudiendo transportar veinte pasajeros.

El aeroplano será derribado por las bombas en una de las escenas de «Angeles del infierno».

Lupe Vélez, la sensacional y joven artista mejicana que lleva en los Estados Unidos menos de un año, ha sido contratada por cinco años por Los Artistas Asociados.

Miss Vélez es natural de Mejico, donde era danzarina, alcanzando gran renombre cinematográfico con su creación en «El gauchon», de Douglas Fairbanks.

Según declaraciones hechas por Joseph M. Schenk, presidente de Los Artistas Asociados, la primera película en la que miss Vélez aparecerá será, probablemente, «La batalla de los sexos», superproducción de David W. Griffith, ultramoderna.

«El Rey de Reyes», la maravillosa visión de arte, continúa exhibiéndose con éxito sin precedentes en todas las poblaciones de los Estados Unidos.

Según las observaciones hechas por Will H. Hays, miembro muy importante de la Asociación de Productores de Films, «El Rey de Reyes» ha hecho el milagro de convertir en admiradores del séptimo arte a muchas personas que antes de haber visto esa película eran enemigos de los films de cualquier clase.

Película de ambiente europeo, con artistas europeos y técnicos del viejo mundo. Tal ha sido apellidada la nueva producción de Pola Negri para la Paramount, «Las eternas pasiones».

Integran el reparto de esta obra los siguientes artista: Pola Negri, polaca; Clive Brook y Claude Gillingwater, ingleses: Einar Hanson, suizo; Clyde Cook, australiano; Gustavo von Seyffertitz, alemán; Charles Lane y Ben Henrick son los únicos americanos que tienen a su cargo papeles de importancia en «Las eternas pasiones». La dirección está a cargo de Rowland V. Lee, bajo la atención inmediata de Eric Pommer, el célebre director alemán.

LIRICO Jueves 10
RAYMOND GRIFFITH
"EL HOMBRE DEL SOMBRERO DE COPA"
hará las delicias del público en la producción "PARAMOUNT",
¡MANOS ARRIBA!
Ver a Raymond Griffith en ¡MANOS ARRIBA!, equivale a firmar un contrato a largo plazo con la risa y buen humor

EL ESTRENO DEL JUEVES EN EL LIRICO

Una escena de la graciosa película «¡Manos arriba!», en la que Raymond Griffith, el popular actor del sombrero de copa, se consagra definitivamente como uno de los actores de más «vis cómica».

Folletón de LAS PROVINCIAS 26

E. R. BURROUGHS

LAS FIERAS DE TARZAN

(Publicación autorizada por la editorial Gustavo Gili, de Barcelona. Prohibida terminantemente la reproducción)

Los días y las noches de tortura que la joven padeció se fundieron de tal suerte en una pesadilla larga y no interrumpida de horrores, que pronto llegó a perder toda noción del tiempo. No podía decir si llevaban andando días o años. El único punto brillante en aquella eternidad de temores y padecimientos era la criaturita, cuyas delicadas manos habían agarrado los dedos suaves de la joven junto a su corazón.

En cierto modo, el tierno niño había colmado el doloroso vacío dejado por el robo de su propio hijo. Claro está que no podía ser lo mismo, mas a pesar de todo, día tras día, Jane sentía que su amor maternal envolvía más íntimamente al huérfano, hasta el punto de que a veces se quedaba con los ojos cerrados, en la dulce imaginación de que el menudo ser que estrechaba contra su pecho era efectivamente su hijito.

Durante algún tiempo su avance hacia el interior fué extraordinariamente despacio. De cuando en cuando, algunos indígenas que llegaban desde la costa en sus expediciones de caza les decían que Rocoff no había adivinado aún la dirección de su fuga. Esto, y el deseo de hacer el viaje lo más ligero posible para la distinguida señora, inducía a Anderssen a avanzar lentamente, en jornadas cortas y fáciles, con muchos descansos.

El sueco insistía en llevar al niño en brazos mientras caminaban, y en otras muchas formas hacía cuanto podía para ayudar a Jane a conservar las fuerzas. Había sentido una aflicción muy grande al descubrir la equivocación cometida con el niño: pero una vez que la joven se convenció de que los móviles del sueco eran verdaderamente caballerosos, no quiso permitir más tiempo que se reconviniera a sí propio por el error que no había estado en su mano evitar.

Al terminar cada día de marcha, Anderssen cuidaba de plantar un confortable abrigo para Jane Clayton y el niño. Su tienda se erigía siempre en la situación más favorable. La desgarrada *boma* en torno de ella era la más fuerte y más inexpugnable que podían construir los Mosulas.

El alimento de la joven era el mejor que podían procurar sus limitadas provisiones y el rifle del sueco; pero lo que más conmovía el corazón de Jane era la gentil consideración y cortesía con que el hombre la trataba siempre.

No cesaba de ser para ella un origen de pasmo y de asombro el pensar que un carácter tan noble pudiera ocultarse tras un exterior tan repulsivo; hasta que al cabo la ingénita caballerosidad del marinero y su incesante bondad y atenciones, transformaron su aspecto a los ojos de la joven de tal manera, que no vió más que la dulzura de su alma reflejada en su rostro.

Habían comenzado a hacer progresos un poco más notables, cuando llegó la noticia de que Rocoff estaba a pocas jornadas detrás de ellos, y de que finalmente había descubierto la dirección de su fuga. Entonces fué cuando Anderssen se encaminó hacia el río y compró una piragua a un jefe, cuya aldea se hallaba a poca distancia del Ugambi, a la orilla de un afluente de éste.

Poco después la pequeña partida de fugitivos huyó remontando el ancho río, y tan rápida llegó a ser su fuga, que pronto dejaron de recibir noticias de sus perseguidores. Al fin abandonaron la piragua y se lanzaron de nuevo a la selva. Su progreso vino a ser desde entonces difícil, lento y peligroso a un tiempo.

Al segundo día de dejar el Ugambi el niño cayó con calentura. Anderssen sabía cuál había de ser el resultado, pero no tuvo alma para decir a Jane la verdad, porque veía que la joven se había encariñado ya con el niño casi tan apasionadamente como si hubiera sido de su misma carne y de su misma sangre.

Como el estado de la criatura impedía seguir avanzando, Anderssen se apartó un poco de la senda principal que iba siguiendo y levantó un campamento en un calvero natural en la margen de un riachuelo.

Allí Jane dedicó todos sus instantes a cuidar del enfermito, y aunque su dolor y su ansiedad distaban de ser insoportables, recibió un nuevo golpe ante el súbito anuncio de uno de los Mosulas, que había estado merodeando por una selva vecina, de que Rocoff y su partida se hallaban acampados muy cerca de ellos, y evidentemente seguían su rastro hacia aquel rinconcito que todos habían considerado tan excelente escondite.

Estos informes no podían significar más que una cosa, y era que debían levantar el campo y seguir huyendo sin tener cuenta del estado del niño. Jane Clayton conocía demasiado bien al ruso para abrigar la seguridad de que se apresuraría a separarla de la criaturita en el momento en que volviera a hacerlos prisioneros, y sabía que la separación implicaría la inmediata muerte del niño.

Mientras seguían avanzando por la enmarañada vegetación, siguiendo un sendero de caza antiguo y casi borrado, los Mosulas los fueron abandonando uno tras otro.

Los hombres se habían mantenido firmes en su devoción y lealtad mientras no se vieron en peligro de que los alcanzaran el ruso y su partida. Pero tenían oídas tantas cosas de la ferocidad de Rocoff, que les inspiraba terror mortal, y ahora que sabían que les iba a los alcances, sus tímidos corazones no los fortalecían ya, y lo más pronto que pudieron abandonaron a los tres blancos.

Sin embargo, Anderssen y la joven siguieron adelante, siempre adelante. El sueco iba a la cabeza, para abrir un camino en la maleza donde el sendero estaba completamente borrado, de manera que en la marcha era necesario que Jane llevara en brazos al niño.

Anduvieron todo el santo día, y ya avanzada la tarde comprendieron que perdían terreno, pues muy cerca de ellos, y a su espalda, oyeron el ruido de un gran *safari* que avanzaba por el sendero que ellos mismos habían despejado a sus perseguidores.

Cuando vieron con toda evidencia que los alcanzarían en poco tiempo, Anderssen escondió a Jane detrás de un árbol enorme, y a ella y al niño los cubrió de maleza.

—Hay una aldea a cosa de una milla más allá—le explicó.—Los Mosulas me dijeron su situación antes de abandonarnos. Yo voy a ver si despisto al ruso, y entonces podrá seguir hacia la aldea. Creo que su caudillo es amigo de los blancos... Por lo menos así me lo dijeron los Mosulas. De todos modos, no podemos hacer otra cosa. Después usted pedirá al jefe que la conduzca otra vez al mar, por el pueblo de los Mosulas, y seguramente una piragua la llevará a usted a la desembocadura del Ugambi. Entonces ya estará usted en salvo. Adiós, y buena suerte, señora.

—¿Pero dónde va usted, Sven?—preguntó Jane.—¿Por qué no puede usted esconderse aquí y llegar al mar conmigo?

—Yo tengo que decirle al ruso que usted se ha muerto, para que no la siga buscando—replicó Anderssen haciendo un guiño.

—¿Por qué no puede usted reunirse conmigo después de haberle dicho eso?—insistió la joven.

Anderssen meneó la cabeza.

—Yo creo que no me podré reunir ya con nadie después de decirle al ruso que usted se ha muerto—contestó.

—¿Es que piensa usted que le matará?—preguntó Jane; y eso que sabía perfectamente que no otra cosa haría el grandísimo criminal en venganza de que el sueco hubiera frustrado sus planes.

Anderssen no replicó más que para decirle que guardara silencio y para señalarle la senda que acababa de seguir.

—No me importa—cuchicheó Jane Clayton.—No dejaré que muera usted por salvarme, si puedo evitarlo de cualquier modo. Deme usted su revólver. Sé manejarlo, y entre los dos podremos tenerlos en jaque hasta que encontremos algún medio de escaparnos.

—No estaría bien eso, señora—replicó Andersson.—Lo único que harían sería matarnos a los dos, y entonces yo no le podría servir a usted de nada. Piense en el niño, señora, y en lo que sería de ustedes dos si volvieran a caer en manos del ruso. Por el niño debe usted hacer lo que le digo. Ea, tome mi rifle y mis municiones, que puede que los necesite usted.

Introdujo el rifle y la canana en el refugio improvisado para Jane, y al instante desapareció.

La joven lo estuvo contemplando mientras se volvía por la senda para salir al encuentro a los *safaris* del ruso. Pero muy pronto una revuelta del sendero lo ocultó a su vista.

El primer impulso de Jane fué seguirle. Poseyendo el rifle podía servirle de auxilio, y además de esto, no soportaba la idea de quedar sola a la merced de la espantosa selva, sin un solo amigo que la ayudara.

Se disponía a salir de su refugio con intención de correr en pos de Anderssen lo más de prisa que pudiera. Pero al acercar al niño cari-

(Continuará.)

Ministerio de Educación, Cultura y Deporte

CASTELLON, LA CIUDAD HERMANA

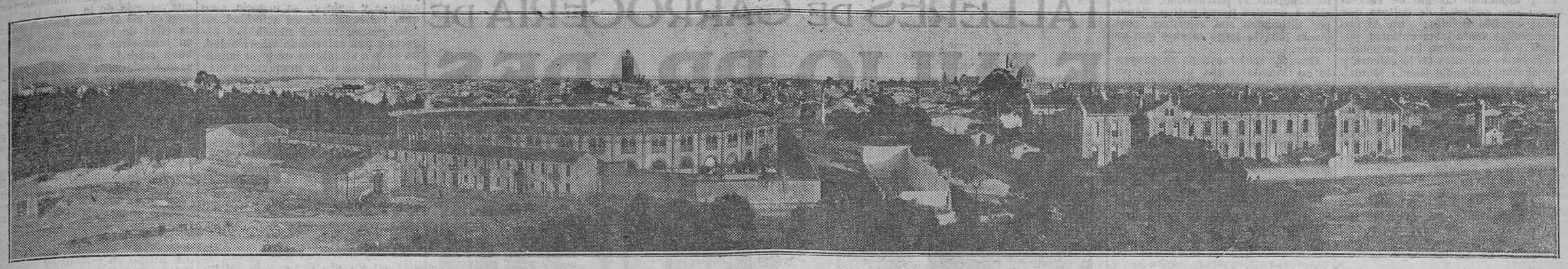

NUESTRO SALUDO

Valencia y Castellón siempre permanecieron unidas por vínculos de cordial afecto y á pesar de tener intereses similares que suelen ser fuentes de discordia, siempre estuvieron de acuerdo para defenderlos y nunca medió la menor discrepancia ni prevaleció el egoísmo. Y es que la compenetración ha sido constante por la convivencia y la relación continua y los ciudadanos de Castellón, al pisar nuestra ciudad, la consideraron como una prolongación de la suya, como los valencianos al hallarse en el hermoso paseo de Ribalta, creyeron estar paseando por las propias alamedas de Valencia. Es sensible y además inútil sembrar recelos y resquemores, castellonenses y valencianos estarán siempre unidos, ya que no es posible de ningún modo que se rompan los vínculos entre hermanos que siempre se quisieron bien.

Si hombres de buena voluntad de una y otra parte, inspirándose tan solo en estos saludables afectos, laborasen no ya por el acercamiento que siempre fué un hecho, sino por establecer una solidaridad de aspiraciones de carácter económico fundamental que en nada pueden oponerse a las privativas de otra índole, es indudable que Valencia y Castellón en el orden agrario, por ejemplo, tendrían tal pontencialidad y pesaría tanto su opinión como la de Cataluña en el orden industrial.

Fuera de estos razonables anhelos de una estrecha y común política económica, Valencia asiste complacida al desenvolvimiento de Castellón, siente como propios sus enormes avances con relación a la agricultura, rinde admiraciones hacia sus hombres que tan acertadamente laboran por el progreso de la hermosa ciudad de la Plana y sigue con tanta curiosidad como devoción la intensa obra de cultura que allí se está realizando de continuo. Y no solo admira, sino envidia el hondo civismo castellonense, ese patriótico afán de avance, de incorporación a la vida moderna, de estar presente en cuantos problemas de carácter nacional se presentan, ya que de cerca o de lejos afectan a la particular economía, porque ese afán de no vivir al margen de las vibraciones vitales cotidianas, demuestra energías latentes y posibilidades ciertas de llegar a una singularización, a una fisonomía, dentro de los caracteres comunes raciales.

Así, Castellón cuenta con personalidades agrarias influyentes cuyas opiniones tienen justa autoridad, posee en el orden de las finanzas sólidos prestigios, tiene un grupo selectísimo de capacidades culturales que laboran con ejemplaridad y eficacia se honra con celosos administradores de los intereses ciudadanos, sus artistas siguen las gloriosas huellas de sus hermanos pretéritos; en el orden mercantil Castellón y su provincia conquistan de continuo lugar preeminente en los balances y estadísticas. Y si a esto se añade una población pulcra, moderna, risueña, abierta a la comunicación mundial por el mar, su trovador eterno y por tierra, con arterias que esparcen y dilatan su vida ubérrima, población animada por mujeres cuya belleza no tiene más rival que su virtud y por hombres laboriosos, correctos, de un cosmopolitismo simpático y sugestionador, se explicará por qué Valencia se siente orgullosa de semejante hermandad y además que el acendrado afecto vaya refrendado por una sincera admiración.

Dos perlas en la misma concha, dos flores en el mismo tallo, dos ríos originarios de un mismo manantial, eso nos parece, eso debe de ser, eso será Castellón y Valencia.

Castellón y Llorente

Menéndez y Pelayo, artista y sabio; Galdós, psicólogo pintoresco, alumbraron una España verdadera a unos españoles aturdidos con el clamoreo de afuera. El genio poético, el hondo sentimiento de la tierra nativa que en Teodoro Llorente vibraba plasmaron definitiva una Valencia. Modo de cristalización: síntesis de esencias inmortales cuajando en formas bellas, irisantes.

Escudriñó Llorente en los rincones todos de su tierra bendita. Compuso el relicario de su arte y de su historia: «Valencia». Era en 1884; asomó Llorente en Castellón. Sin las galas ni las aristocráticas prestancias dieciochescas, en aquel finar del XIX era Castellón pura labranza. Espléndida, populosa, magnífica *barraca*.

«¡*Barraca valenciana*! ¡*Santa y noble*! ¡*Escola del trevall*!...»

emergente en la blanda catifa de la Plana; artesonada de manojos de rubias mazorcas, flanqueados los paramentos por zaguanetes de costales trigueros; las vías, eras donde asoleaban las nívea habichuelas... Aceñas, almazaras... Garridas mozas revolando airosos zagalejos, honesto el busto velado por pañuelo en punta; tocado el moño profuso... Aún, los zaragüelles y el «farolb moruno» y el vasto capote y afelpado sombrero de borlones y la manta morellana, a viras de cobalto, en ellos. Allá por la otoñada—propicia a Pomona—la fiesta a la celestial Patrona la Virgen *del Lledó*. Ella, también del campo; hallada al pie del almez por Perot Granyana en su menester de labores... ¡Amada barraca que al genio valenciano de Llorente captaría afecciones entrañables!

Pasaron veinte años. Frecuentó Llorente Castellón... Perdía, perdía bien apriesa la *barraca* su pintoresca expresión rústica. Más la fina sensibilidad del vate patriota pudo complacerse en gratas perspectivas. Aquí lo expresan unos renglones suyos. Son de carta que, con otras, guardamos del maestro como reliquias veneradas:

«Aún no hace cuatro años pude apreciar en ocasión solemne y para mí muy grata, el movimiento literario que había surgido en Castellón, privado antes de vida propia en este concepto. Aquel movimiento está dando excelentes resultados. Castellón afirma cada día más su personalismo en lo que, con frase nueva pero ya aceptada, podemos llamar la mentalidad española. Y que tiene conciencia de ello lo prueba el entusiasmo con que ustedes... saludan la aparición de un libro, que miran como cosa propia, como exposición brillante de un espíritu y una aspiración común, aspiración que espero ver realizada para gloria de nuestra patria, y dentro de ella, del antiguo Casal valenciano, del que son ustedes, como nosotros, legítimos herederos.»

El noble, generoso espíritu del patriarca valentino gozaba el regodeo de halagüeños horizontes, de un esplendor de espíritu valenciano, por él con amplitud e intensidad paternales bien sentido. Se apagó luego en la vida el poderoso luminar para amanecer en perpetua gloria.

Cuatro lustros se han cumplido de esta carta. Al pensar hoy en mi pueblo acúdeme el poeta patriota, el de tranquilo estro y ecuánime sentir...

—Señor; fuisteis augur por fuero de poeta; aquí, en la ciudad riente, bien hallada, surgida de los *cimientos firmes* de la vieja *barraca* norteña de agro valenciano, se han logrado sazonados los frutos del espíritu y flores de arte que previsteis: Adsuara, Colón, famosos escultores, Pérez Dolz, artista magnífico, proteico; como Percar, recio intelecto, diestro en modelar y en los pinceles; Sanchis Yago, con los lápices captor de gracias y encantos femeninos, y el de Artola poético-estro, y la ciencia y consumado arte músico de Ripollés, el canónigo valentino, y la labor paciente, benedictina de vuestros discípulos antiguos, que con renuevos de gente moza, denodada, logrado tiene, *para gloria del solar valenciano*, que todo el mundo conozca valorizada su historia y su vieja cultura, bien gloriosas. Ellos, también aman a su montaña severa; como la amó el maestro por genuina valenciana y por solariega de la compañera de su vida ...

Y, ahora, una mirada... Es la barraca antañona industriosa granja y bulle en ella afanosa la multitud, aplicada a diversos menesteres y provechos... Máquinas, sin conexión con el campo, suenan hórridos estrépitos de trabajo, bien distintos de la vieja canción del antiguo rústico telar y del tableteo de la aceña, que bien rimaban con el chirriar de las cigarras... Donde antaño casonas blasonadas, chillan modernidad bancos y espectáculos... ¿Qué fué de las labradoras? Son obreras. ¿De las mantas, zagalejos, pañuelos, moños y espesas mantellinas que hallaban de devoción y tradiciones?... Desvaneciéronse con muchas rústicas expresiones de la vieja vida, como se borró hasta el recuerdo de las sedas blonda y preseas genuinas, características de nuestra labranza. Ella fijó, encarnándola, toda la señoril gracia babelleras destocadas; pocas alpargatas y ninguna manta; obrerismo y burguesía, donde antes artesanía y labranza; en todos atención despierta y agudeza aplicada a todos los provechos... Todo moderno, bien que mediterráneo, levantino... Sólo en lo íntimo el espíritu contiene las inmanencias de la raza. Con el entono varonil de un montañés hidalgo de su tierra, Castellón, pese a sus actuales apariencias, afirmará en solemnes ocasiones que para ser fiel a sí mismo él sacará del arcaz «lo mejor de la casa» si ha de mostrar su prestancia valenciana.

Ahora, también es la fiesta a la amada Patrona dislocada; celébrase, no en otoño, sino en el mes de las flores, del amor y las expansiones sensuales. Son otros tiempos. Pero tiempos que no olvidan, y son agradecidos: En visible paraje la ciudad ostenta un rótulo que dice un homenaje: «Teodoro Llorente».

Con gozar de la gloria, en un plano irreal, fantástico, así ha platicado con el gran patriarca valenciano, uno de los antiguos, viejos, mónagos de su rito.

RICARDO CARRERAS

Castellón 28-IV-928.

Plaza de Castelar

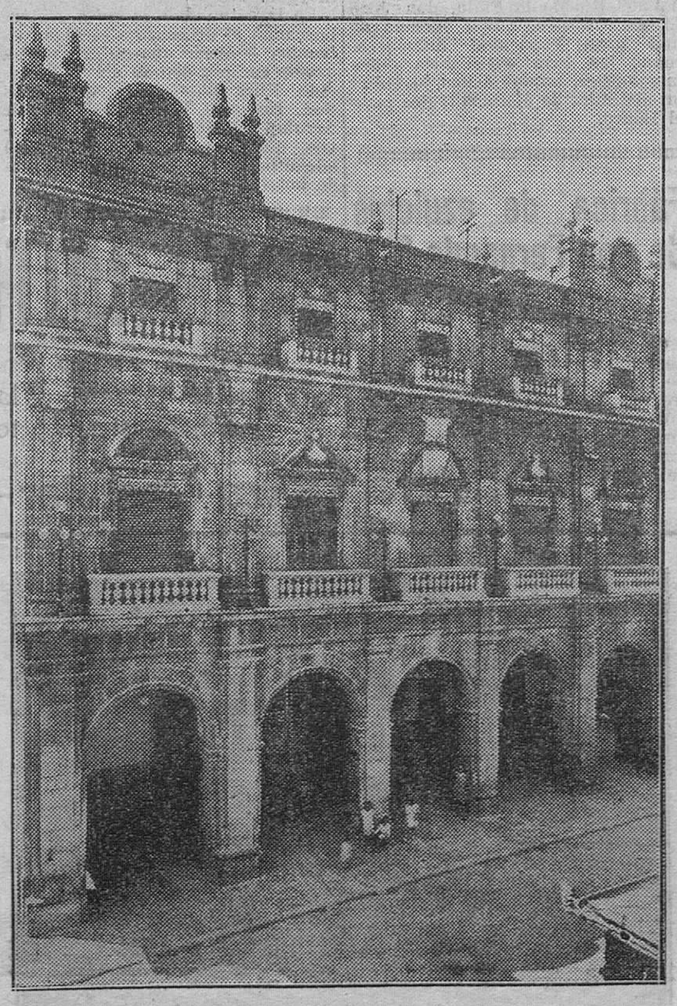

El Ayuntamiento

Perot de Granyana

Dos figuras eminentes—aunque legendarias—se destacan en los orígenes del Castellón histórico: la de Alonso Arrufat y la de Perot de Granyana.

Al «mestre» Arrufat (arquitecto le llamaríamos hoy) debe Castellón el primitivo trazado urbano de sus moradores y al labrantín Perot de Granyana la aparición entre las raíces de un almez (lledoner, lledó o llidó) la diminuta imagen de Madona Santa María del Llidó, celestial Patrona de la ciudad.

He ahí dos personajes legendarios a los que Castellón todavía no ha sabido corresponder pagando la deuda de gratitud debida.

De Alonso Arrufat no tenemos ninguna noticia verdaderamente histórica, pues sería hoy un exceso de credulidad tomar como cierta la referencia de las tan escasamente veraces «Troves» del pseudo mossén Febrer. Pero que existiera o no el «mestre» Arrufat, no es obstáculo para que se pueda afirmar que Castellón tuvo un primitivo trazado urbano muy bien entendido y dispuesto, muy digno de un verdadero maestro en el arte arquitectónico. El Castellón moderno no es más en su mayor y mejor parte, que una prolongación de líneas de aquel primitivo trazado a base de cuadrícula.

¿Cómo hemos correspondido al favor que nos hiciera? Dando su nombre a una calle de allá, del «rabal del Codoy»; lo que es muy poco para sus merecimientos. Confiamos ver algún día en la plaza de la Constitución—en el «umbilicus urbe Castaliae»—un modesto monumento a Alonso Arrufat, sustituyendo a ese inmenso paraguas de hierro y madera que se llama mercado y afea lastimosamente la única plaza verdaderamente monumental de la villa.

A Perot de Granyana también debemos incluirle entre los personajes legendarios, pues no hay documentos fehacientes que nos den a conocer su vida. Documentalmente, no conocemos más que un Pere Granyana, que vivió en la segunda mitad del siglo XV; pero éste no fué labrador, sino notario, que ejercía su profesión en Barcelona, sin que nos conste que fuera pariente del Granyana nuestro, ni siquiera que fuese oriundo de Castellón.

Del nuestro, del labriego afortunado, nos hablan papeles y libros de una manera vaga, imprecisa, como si se tratara, no de un hombre de carne y huesos, sino de una persona ideal, meramente representativa, y no siempre que se trata del hallazgo del venerado iconcillo de nuestra Patrona. En los Gozos primitivos, que no son por cierto recomendables por su valor literario, ni siquiera por una antigüedad que no tienen, aunque se le haya supuesto, el pseudo poeta que metrificó la nota preliminar de la Novena del vicario Monsen (que de las impresas es la más antigua), omitió el nombre de Granyana y le aludió diciendo que

«un labrador venturoso
tuvo tan feliz hallazgo.»

El calificativo que le dió la musa popular fué muy feliz y tuvo todo el éxito que merecía, al extremo de que por extensión se le aplicara luego para designar a nuestros labradores de una manera genérica: los «venturosos» se les llamaba. Y en efecto, por lo bondadosos, pacíficos, sufridos y sobrios, nuestros labradores pueden señalarse como prototipos de venturosos. ¿Qué más ventura que estar constantemente en contacto con la madre tierra, sacar de ella honradamente el mayor provecho y volver a ella con la conciencia limpia y tranquila por haber cumplido los deberes con Dios y con el prójimo?

Claro, que el poeta no usó el adjetivo con expresión tan amplia, sino como equivalente a afortunado, por haber tenido la suerte de hallar la imagen que su pueblo vino a venerar como celestial Patrona de la villa.

Y también fué Perot de Granyana más afortunado que Alonso Arrufat en sobrevivir en la memoria de los castellonenses, pues su figura humana, con su traje típico y con la yunta de sus bueyes, formaron desde el principio parte tan esencial como los ángeles que circundan a la Virgen en la iconografía mariana de la Reina de los Cielos.

Dichoso, feliz, afortunado labrantín ese Perot de Granyana que es el símbolo más hermoso y perfecto del buen castellonense, siempre apegado a la tierra, siempre removiéndola con su arado y su azadón, siempre regándola con el agua y con el sudor de su frente, siempre esforzándose por cuidarla y mejorarla, para que su campo sea el más hermoso y el más rico en la tierra valenciana y siempre con la frente alta y la mirada fija en lo alto, en donde fulgura y brilla como mágica estrella de todos sus afanes, de todas sus cuitas y de todos sus anhelos, aquella Virgen de sus amores, aquella «Lledonera» que le espera para confundirle en el más tierno e inmenso de los abrazos maternales.

¡Oh, Perot de Granyana! ¡Oh, símbolo de nuestra labranza! Yo también te venero, porque como tú, soy creyente y soy hijo del terruño; yo también te venero y ansío que perdurablemente seas el ruiseñor y el espejo de los labradores, de los hijos todos de Castellón!

SALVADOR GUINOT.

1 Mayo 1928.

Progreso de Castellón

Si importancia grande tiene para los pueblos su tradición histórica, no la tiene menor su desarrollo y actividad modernas.

No ha de merecer tan solo nuestra atención lo pretérito, sin despreciar el mismo, sino también el presente y aún el futuro, debiendo armonizar aquél con el progreso; el ayer con el hoy y éste con el mañana.

Basta al espíritu menos observador recorrer las calles de Castellón, contemplar sus reformas, los edificios construídos, los nuevos servicios implantados, las industrias creadas, los comercios establecidos, la fiebre de adelanto, de progreso que se observa por doquier, para convencerse de la gran transformación sufrida por el mismo.

La agricultura constituyó desde su origen la base fundamental de la economía castellonense y la primera riqueza de su término.

Sus feraces tierras, fecundadas por las benéficas aguas del Mijares, merced a una feliz distribución de canales y acequias, producen en la huerta la importante cosecha de la naranja, cáñamo y otras muchas.

La industria principal lo fué, en pasadas épocas, la del hilado de cuerdas y fabricación de alpargatas, hoy en decadencia, habiendo tomando en el día gran impulso, no solo la mecánica, sino el comercio y multitud de instituciones benéficas y docentes; y ello, unido a las reformas urbanas realizadas, hace que tenga hoy Castellón aspecto de ciudad moderna, luciendo las galas todas con que plugo dotarle naturaleza; y dado el carácter laborioso y honrado de sus habitantes, reune la población todas las condiciones indispensables para constituir, a pocos esfuerzos que realicen sus moradores, especialmente sus gobernantes, una hermosa y progresiva urbe.

Vamos a relatar sinópticamente, cual permite un artículo periodístico, los importantes organismos que cuenta hoy día Castellón.

Instituciones agrícolas

Su extenso y feraz término comprende 2.300 hectáreas de huerta regadas por las aguas del Mijares; 1.400 de tierras marjales; 300 regadas con las aguas de la Rambla de la Viuda, que llegarán a 4.500 cuando esté en completa explotación el grandioso pantano de María Cristina; 7.000 de secano, y cuenta más de 30 pozos particulares, que dan riego a unas 170 hectáreas de tierras, convertidas en regadío merced a los esfuerzos de sus propietarios, sin subvención oficial ninguna.

La clase agrícola es la más numerosa de la población, llegando a más de 3.000 el número de sus braceros y a 2.000 el de carros de labranza.

La naranja y el cáñamo son sus principales cosechas, recolectándose también trigo, habichuelas, algarrobas, almendras y toda clase de verduras y frutas.

Existen poderosas entidades agrarias, cual los Sindicatos de Riego y Policía Rural, Cámara Agrícola y gran número de Asociaciones dedicadas al fomento de la agricultura, demostrando todo ello la importancia que tiene ésta en Castellón.

Banca, industria y comercio

Es verdaderamente asombroso el inusitado desarrollo que, en un período relativamente corto, han alcanzado las mismas.

La primera, reducida antiguamente a algunos establecimientos particulares, cuenta hoy día, a más de las sucursales de los Bancos de España, Hispano-Americano y Español, con el de Castellón, poderosa Sociedad local de crédito instalada en soberbio edificio propio, todos los cuales operan en gran escala, sirviendo de poderoso auxiliar de los negocios.

La industria tiene establecidos más de 40 almacenes de confección de cajas de naranja y gran número de fábricas de tejidos, cajas, muebles, medias, géneros de punto, azulejos, etc., habiendo adquirido la misma importante desarrollo.

Existen tres poderosas empresas locales de electricidad: La Comercial Eléctrica, La Electro-Textil y La Hidroeléctrica del Mijares, que proveen de luz y fuerza a la ciudad y poblaciones limítrofes.

El comercio, reducido antes a modestas tiendas de abacería y tejidos, establecidas en la antigua calle de Zapateros, hoy de Colón, en otros tiempos centro comercial de la ciudad, ha tomado poderoso impulso en todas sus múltiples manifestaciones, transformando sus muchos y lujosos establecimientos la población, que nada tiene que envidiar en este ramo a las más importantes, tanto por el lujo de sus instalaciones como por el gran surtido de los mismos.

Beneficencia y caridad

En el deber moral del hombre de hacer el bien a sus semejantes, atendiendo a sus necesidades materiales, en la proporción de los medios de que dispone, inspirado en el sentimiento de la caridad, hacen consistir muchos la beneficencia, que, considerada como obra social necesita una perfecta organización.

Cuenta Castellón con adecuados establecimientos de beneficencia provincial, municipal y particulares, que procuran, en la medida de sus recursos, atender al alivio de los dolientes, amparar a los menesterosos y proteger a los necesitados.

El Hospital y la Casa de Misericordia provinciales, han recibido notable impulso, hallándose instalados en hermosos edificios; se ha organizado el Instituto de Higiene, con un buen Laboratorio y son de aplaudir las notables reformas que en breve proyecta realizar, en dichos establecimientos, el actual presidente de esta Diputación, don Manuel Lillo.

Tiene además, Castellón, un importante Monte de Piedad, instalado en suntuoso edificio propio; un Comedor de pobres, creado por el gobernador don Teodoro Izquierdo; un Asilo de niños huérfanos que fundó el benemérito Obispo Climent; otro de Ancianos Desamparados, instituído por el celoso arcipreste Cardona Vives; la benéfica entidad Gota de Leche; Juntas de la Cruz Roja y Antituberculosa, y otras muchas asociaciones, que prueban de modo cumplido, que la beneficencia y caridad están atendidas en lo posible, en Castellón.

Instituciones docentes

Si verdaderamente extraordinario ha sido el progreso material de nuestra ciudad en lo que va de siglo, no es menor el alcanzado en el orden cultural.

Numerosos son los edificios destinados a la enseñanza, conforme demandan los preceptos higiénicos y pedagógicos, aunmentándose en gran manera el número de escuelas; estableciendo cantinas y colonias escolares; celebrando certámenes y conferencias, constituyendo todo ello, la prueba más evidente del progreso verdadeamente notable, alcanzado en los últimos años.

Cuenta la cultura castellonense, con un rancio y recio abolengo, en sus famosas aulas de Gramática, que tuvieron gran importancia en

El alma de los festejos

Lo es el teniente de alcalde don Joaquín Chillida, presidente de la comisión de Fiestas, de carácter simpático y de gran actividad, que luchando contra toda clase de dificultades (la principal de ellas la falta de medios económicos), no se ha arredrado, consiguiendo organizar un excelente cartel de fiestas.

Hombre de recia voluntad el señor Chillida, trabajando sin descanso, ha realizado el milagro, que de tal puede considerarse, de que vaya a Castellón a dar dos importantes conciertos, la notable Banda Municipal de Barcelona, una de las mejores de Europa.

Digna de aplauso es la labor del celoso munícipe señor Chillida, quien ante el seguro éxito de las fiestas, que con tanto afán organizara, verá recompensados sus desvelos de patriota castellonense.

Ministerio de Educación, Cultura y Deporte

tiempos pretéritos, y de las que salieron ilustres varones que dieron días de gloria a la población.

Existe en esta un monumental edificio, inaugurado en 1916, destinado a Instituto de Segunda enseñanza, Escuelas Normal y de Artes y Oficios; varios modernos grupos escolares y colegios privados; nuevo y espacioso Colegio de Escolapios; una sociedad de cultura que edita erudito Boletín; un Ateneo que realiza vasta labor cultural, por cuya tribuna desfilan las personalidades más salientes en la cátedra y en el libro; notable Banda Municipal de Música; una Sociedad Filarmónica que organiza excelentes conciertos; tres periódicos diarios y varios semanales de copiosa información; buenos establecimientos tipográficos y está próximo a inaugurarse el nuevo edificio destinado a Biblioteca Popular.

A más de la colonia escolar de Lucena, proyéctase la instalación de otra marítima, en el pintoresco pueblo de Benicásim, laudable iniciativa del digno gobernador civil don José María Castelló, solícito propulsor de la enseñanza.

Paseos y parques

Ninguno tuvo Castellón hasta el último tercio del pasado siglo, donde pudiera expansionarse el vecindario.

Las gentes concurrían durante los días festivos al camino nuevo del Mar, construído en 1847 por el gobernador don Ramón de Campoamor, en cuyo Ovalo o media naranja daba conciertos la música militar de la guarnición.

Proyectáronse más tarde, los paseos de Campoamor, a la salida del cuartel de San Francisco, y el de la Paz, en la plaza de este nombre, que no llegaron a construirse y sólo después, en 1869, se llevó a cabo el llamado de Ribalta, remozado recientemente con la bella estatua del ilustre pintor, del que recibe su nombre, con hermosa pérgola y artísticos bancos de cerámica.

Posteriormente construyóse el extenso y hermoso Parque del Obelisco, soberbio paseo, que constituye el mejor ornato y el más bello encanto de la ciudad.

Porvenir de Castellón

Reseñado a grandes rasgos el progreso alcanzado por el mismo y sus principales instituciones, no debe cegarnos el patriotismo, la pasión a nuestra tierra nativa, dando por ultimadas sus reformas, pues queda todavía largo camino que recorrer.

Grandes mejoras tiene en proyecto su Ayuntamiento, presidido por su celoso alcalde don Norberto Ferrer, que es de esperar confiadamente, se lleven a cabo prontamente.

La dotación dé un perfecto alcantarillado y servicio de aguas; el saneamiento de la extensa zona de la marjalería y la construcción de un ferrocarril al interior, a más de algunas otras, constituyen las principales reformas a realizar.

Defecto grande es el carácter crítico del vecindario, que como perteneciente a esta raza levantina, tan despierta al arte como dada a la murmuración, alcanza a todos con sus zarpazos, empequeñeciendo a los hombres representativos, dificultando la vida social, en perjuicio de los intereses colectivos.

No debemos por esto desfallecer, sino procurar, con alteza de miras y ferviente patriotismo, resolver los problemas de la ciudad, despojándonos todos, del perjudicial y nefasto vicio de combatir al contrario solo por serlo, y atender únicamente a que ocupe prontamente la población, uno de los primeros lugares entre las ciudades españolas, dadas sus excelentes condiciones y por sobrarle para ello, energías espirituales y económicas.

¡Bienaventurados los pueblos que tienen anhelos de ideales, ansias de engrandecimiento, en los que el fuego de la tribuna de que hablaba Turró, no se extingue jamás, conservando lo que acertadamente calificara Wells de llama inmortal!

V. JIMENO MICHAVILA.

Castellón, Mayo 1928.

¡¡Miles de testimonios!!

le pueden indicar a usted la fama de los grandes y modernos

TALLERES DE CARROCERIA DE

EMILIO PRADES

PIDANSE INFORMES A LAS LINEAS DE AUTOBOSES DE:

Hispano de Castellón...	Fuente En-Segures
Auto Exprés.....	Cortes de Arenoso
Tortosa.....	Vall de Robles
Vall de Uxó.....	Castellón
Vinaroz.....	San Mateo
Sagunto.....	Puerto
Villanueva de Alcolea...	Castellón
Villavieja.....	Nules
Rubielos de Mora.....	Mora de Rubielos

e infinidad de coches particulares. tanto de lujo como de transporte, de la comarca y regiones apartadas dentro de la Península, encontrará usted el verdadero ideal, su tipo favorito; lo que le demostrará que en estos Talleres puede construirse toda clase de carrocerías, tan elegantes en líneas, solidez y comodidad, como puedan construírse en el extranjero

Esto sólo lo encontrará usted en los TALLERES PRADES, porque están montados con todos los adelantos y cuentan con toda la maquinaria necesaria para el bien acabado de todos sus trabajos, contando además con un departamento especialísimo para el guarnecido, pintado y charolado.

¿QUIERE USTED CONVENCERSE?

Traiga su coche o chasis y lo recibirá completamente restaurado o construído a su entera satisfacción y comodidad

Calle Salmerón, 1 - CASTELLON

Esta gran casa exportadora envía a los mercados de España y del extranjero más de CUATRO millones de piezas al año, manteniendo en sus talleres una colonia de más de CIEN obreros.

El señor Diago, separando de sí la apatía propia de todo levantino, no se ha limitado, como tantos otros industriales, a seguir una marcha antigua y lenta en su negocio, sino que, valiéndose de su actividad, su inteligencia, visión rápida del negocio y una extremada laboriosidad, ha dado a su fábrica un gran impulso dotándola de la maquinaria más rápida y moderna.

Ya no se ve en la fábrica del señor Diago el horno antiguo alimentado por leña en que el fabricante se veía obligado a paralizar sus trabajos por la imposibilidad en los días lluviosos del aprovisionamiento de combustible. Han sido reemplazados por magníficos HORNOS TUBULARES, alimentados por carbón, verdadera maravilla técnica para la cocción de azulejos y sus derivados y considerados por la práctica de acción constante.

No hay necesidad a la espera de días en los secaderos a la intemperie a que el trabajo se halle en condiciones para terminar, pues una máquina ventiladora distribuída en secciones hace pasar el aire por los trabajos, de forma tal, que partiendo con temperatura elevada se llega sucesivamente a la normal del día.

Todos estos hechos motivados por tan excelente maquinaria, son de suma importancia para el cliente, pues a más de la brevedad en los encargos grandes, permite terminar al día un número determinado de piezas que puedan faltarle para la entrega inmediata y a fecha fija de su trabajo.

Don Fernando Diago Piñón, como buen industrial y de moralidad acrisolada, sabe todo el valor que tiene la buena presentación de los artículos y la bondad de los mismos en el mercado mundial, por lo que además de la minuciosa selección en las arcillas, traídas muchas de ellas de lugares muy distantes en kilómetros de su fábrica, tiene buen cuidado en que sus obreros sean verdaderos artistas en el arte de cerámica.

Díganlo, si no, el salón-exposición que presenta en la misma fábrica, donde el arte, manifestado en todos estilos, se muestra en profusión al visitante, obligándole a la admiración consabida en dichos casos. El periodista de esta crónica fué uno, al examinar y ver los hermosos trabajos que está ejecutando el señor Diago, entre los que se encuentra el destinado a ornamentación de un nuevo grupo escolar, escuelas graduadas, de Santander, primoroso de factura, sobresaliendo del mismo un retrato de Menéndez Pelayo, notabilísima obra de cerámica, por su colorido y exacto parecido. Este retrato figurará en la fachada del edificio, como así también una gran colección de azulejos con figuras de los animales principales en zoología.

Sólo resta, pues, poner fin a esta crónica felicitando a Castellón, por tener hijos como don Fernando Diago Piñón, que con su inteligencia, estudio y actividad, contribuye grandemente al enaltecimiento de la tierra que les vió nacer.

TALLER DE CARRUAJES

Carrocerías para autos y camiones

Bautista Agramunt

Despacho y talleres: Orfebres Santalínea

CASTELLON

Tres condiciones para vencer

Hay tres factores en la vida muy necesarios para que en la lucha se pueda vencer: juventud, voluntad y decisión.

Con la primera, debido a la plena vitalidad del organismo, el cerebro funciona con toda claridad para que la asimilación de toda idea sea fácil y con su desarrollo se convierta en uno de los átomos que integran el progreso.

Con la segunda, o sea la voluntad, se llega al fin propuesto cuando se quiere, pues si querer es poder, poseyendo esta virtud se puede conseguir lo deseado.

Y con la decisión quedan derrotados la negligencia y el amilanamiento, dos enemigos terribles que tiene todo ser y en consecuencia el Progreso.

Estas anteriores líneas mal pergeñadas por el cronista son las que le han de servir de base para dar a conocer a los lectores de LAS PROVINCIAS el recién inaugurado comercio de platería de don J. Antonio Poves.

Se encuentra éste en el mejor punto de Castellón, en la calle de González Chermá, obligado paseo de todo castellonense y en particular a última hora de la tarde punto de reunión de la juventud más distinguida y selecta de la sociedad. Centro donde se contemplan las más sabrosas sonrisas, la negrura y azulado de grandes y chispeantes ojos, partes todas integrantes de las caras más hermosas.

La decoración exterior e interior del comercio del señor Poves es elegante y severa. En los escaparates, armarios y vitrinas se muestra al público lo más rico en platería y orfebrería, como así también en el ramo de relojería las más acreditadas y precisas marcas.

Entre la variedad de objetos expuestos los hay para todos los gustos y exigencias, así es que, el novio para su amada, los padres a sus hijos, el sportman para premio en sus deportes favoritos, el amigo al camarada, y en general, toda persona, puede encontrar en el establecimiento del señor Poves lo necesario para dar cumplimiento a esa necesidad de la sociedad que se llama *regalo*.

Y por último, para que el comprador haga abstracción completa de lo que puede significar la presentación en riqueza y lujo del citado comercio, tenga en cuenta en este caso, que el señor Poves, ateniéndose a la máxima comercial moderna, prefiere vender mucho con limitadísimo margen de ganancia, a practicar lo contrario, y para ello pone los precios, aun cuando el objeto sea de valor, al alcance de todas las fortunas. Precios que comparados con los de comercios similares, resultan increíbles.

De suerte que la inteligencia, ayudada por la juventud, el esfuerzo cooperando con la voluntad y la decisión en plena lucha comercial moderna, dotes que posee en grado máximo el señor Poves, le han obligado a montar su comercio en condiciones dignas de Castellón, honrándose a sí mismo y al pueblo que le cobija.

De esperar es, pues, que encuentre el premio a que se ha hecho acreedor el señor Poves.

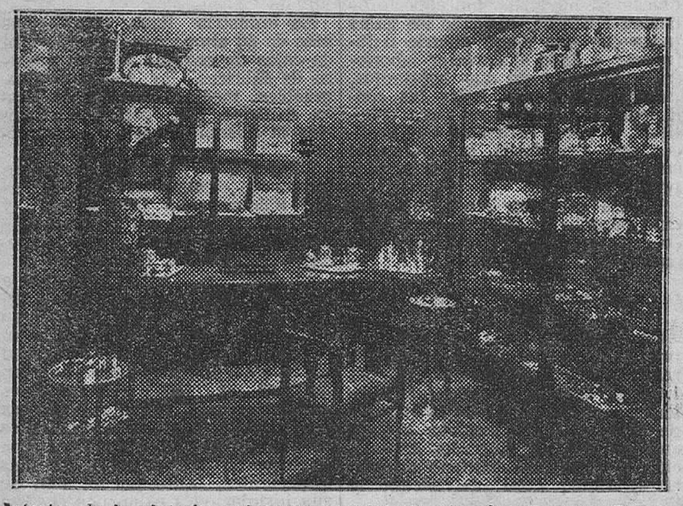

Interior de la platería, orfebrería y relojería de S. Antonio Poves.

Taller de construcción y reparación de carruajes y carrocerías para automóviles

DE

Joaquín Sancho

Ronda del Mijares, 97 y 99, y Progreso, 7

CASTELLON

Hotel "La Bola de Oro"

Amplio comedor del Hotel «La Bola de Oro».

Este hotel, fundado por don Juan Antón, hombre laborioso y experto conocedor del negocio, que con sus sacrificios ha conseguido darle a su casa la forma y crédito de que hoy goza, se halla situado en una de las vías más amplias y modernas de Castellón: en la calle de Pí y Margall.

En la actualidad, el señor Antón, buscando el necesario descanso del hombre honrado que en la vida ha sabido cumplir con su deber, ha cedido el negocio a sus hijos políticos don Honorio Yuste y don Juan Arrufat, jóvenes inteligentes y activos, que han sabido adaptar los adelantos modernos a su acreditado hotel «La Bola de Oro».

Consta de planta baja, en la que se encuentra el salón-restaurant y el destinado a comedor, este último con la amplitud necesaria para celebrar banquetes, y de tres pisos con 48 habitaciones con el confort e higiene necesarios a esta clase de establecimientos. Dispone también de excelentes cuartos de baño.

Este hotel posee la ventaja de los precios económicos, según categoría en la habitación, pues procuran sea más llevadera la estancia de la población si el período de permanencia en ella ha de ser de muchos días.

Es, pues, «La Bola de Oro» el hotel de su categoría más recomendable de Castellón.

El Banco de Castellón

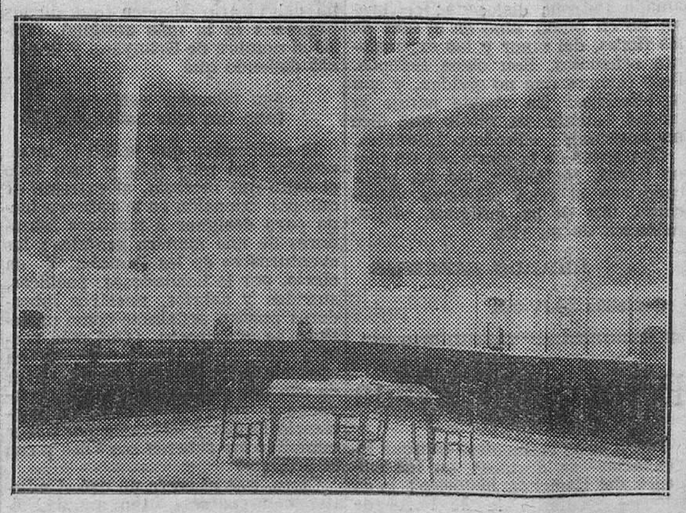

Hall y oficinas del Banco de Castellón

Esta entidad bancaria es la única en Castellón de carácter y capital puramente locales, con suntuoso edificio propio, situado en la plaza de Castelar, habiéndose colocado por su seriedad y crédito, desde su fundación el 1.º de Febrero del año 1921, al lado de las entidades similares de primer orden de España.

Su Consejo de Administración, que hace honor al Banco y a la propia capital donde vive, está formado por dignísimas personalidades de Castellón, firmas todas ellas de solvencia suma en el orden intelectual, industrial, comercial y económico, pues basta decir que lo integran los señores don Enrique Jimeno Tomás, don Fernando Gasset Lacasaña, don Juan Fabregat Dols, don Guillermo Moltó Moltó, don Cristóbal Nebot Valls, don José J. Valero Gualberta, don Joaquín Vicent Jiménez, don Francisco Ignacio Villalonga Grangel y don Ezequiel Dávalos Segarra, personas que han figurado y figuran siempre entre las que se sacrifican por el engrandecimiento de Castellón y su provincia.

Esta entidad se dedica a todas las operaciones de carácter bancario, y si bien en su fundación el capital social inicial fué de CINCO MILLONES de pesetas, en Abril del año 1925 amplióse a la respetable suma de VEINTE MILLONES.

Desde que se ha fundado la marcha del Banco ha sido siempre progresiva como lo demuestra el hecho de que en el último ejercicio de 1926-27, su ascenso ha ido con tanta o mayor pujanza o firmeza que en ejercicios anteriores, con la seguridad de que por sus elementos propios y por el ambiente de confianza y simpatía que se ha creado, no retrocederá ni un solo momento, tanto en su esplendorosa vida, como en el cumplimiento de su misión económica.

Otra demostración patente de la completa confianza de sus accionistas fué el éxito grandes que tuvo en este último ejercicio la idea del Consejo de aumentar el capital con 500.000 pesetas, sacando a suscripción entre los señores accionistas mil acciones liberadas, al precio de 625 pesetas cada una, y destinando las 125 pesetas de exceso sobre el valor nominal, a aumentar el Fondo de Reserva. Las peticiones que se presentaron fueron tan numerosas, que las demandas tuvieron que prorratearse, quedando desatendidas éstas por más del doble de las acciones emitidas.

Los beneficios líquidos que se obtuvieron durante el ejercicio anteriormente citado fueron de pesetas 887.644'64, superando a los alcanzados en ejercicios anteriores. El dividendo repartido correspondió al 7 por 100 neto, o sea 35 pesetas por acción de 500.

Después de lo consignado bien clara está la demostración de la solidez y crédito de la importante Casa Bancaria de Castellón.

Hemos dejado para lo último el felicitar al digno Consejo de Administración por el acierto en confiar la Dirección de la Casa al culto y competente ex apoderado de la Sucursal en Valencia del Banco Español del Río de la Plata, don José Chisbert Cortés, quien además de una gran capacidad financiera, reúne las más envidiables dotes mercantiles, unidas a una juventud prometedora de óptimos frutos para el Banco.

Fábrica de azulejos de don Fernando Diago Piñón

Castellón es una de las poblaciones, como exportadora de azulejos, de las de más importancia. De entre sus fábricas destácase por su notabilidad la muy acreditada de don Fernando Diago Piñón, por su maquinaria moderna, la amplitud de su negocio y las dotes de inteligencia de su director y propietario.

GRAN HOTEL FABRA

Suntuoso edificio construído exprofeso para hotel en el centro de la población, con magníficas habitaciones y todo el confort moderno

Plaza Castelar-CASTELLON

VISTA EXTERIOR DEL GRAN HOTEL

Gran Hotel-Restaurant Suizo

EUSEBIO NORIEGA

El más importante de Castellón. — Higiénicas y espaciosas habitaciones dotadas de agua corriente y montadas con todo el confort moderno. — Cuartos de baño. — Restaurant de primer orden. — Automóvil a todos los trenes

Puerta del Sol

CASTELLON

Ministerio de Educación, Cultura y Deporte

BANCO DE CASTELLON

BALANCE DE SITUACION en fecha 30 de Abril de 1928

ACTIVO	Ptas.	Ptas.
I.—CAJA Y BANCOS:		
Caja y Banco de España	1.980.031'59	
Monedas y billetes extranjeros (valor efectivo al cambio del día)	2.748'70	
Bancos y banqueros	1.318.295'04	3.301.075'33
II.—CARTERA:		
Efectos de comercio hasta 90 días	2.499.195'29	
Efectos de comercio a mayor plazo		
TITULOS (Fondos públicos	6.901.835'—	
TITULOS (Otros valores	8.796.825'40	18.197.855'69
III.—CREDITOS:		
Deudores con garantía prendaria	675.000'—	
Deudores varios a la vista	565.293'86	
Deudores a plazo	993.184'57	
Deudores en moneda extranjera (valor efectivo al cambio del día)	240.993'15	
Cuentas corrientes de carácter transitorio	1.717.708'39	4.192.179'97
IV.—CUENTAS DIVERSAS		299.450'40
V.—ACCIONISTAS		9.500.000'—
VI.—ACCIONES		3.500.000'—
IIV.—INMUEBLES		827.102'20
VIII.—MOBILIARIO E INSTALACION		313.902'50
IX.—GASTOS GENERALES		85.663'54
X.—TIMBRES		728'23
VALOR NOMINAL		
XI.—DEPOSITOS		4.822.225'—
SUMA		45.040.182'86

PASIVO	Ptas.	Ptas.
I.—CAPITAL		20.000.000'—
II.—FONDO DE RESERVA		1.680.000'—
III.—ACREEDORES:		
Acreedores a la vista (cuentas corrientes)	4.304.046'38	
Acreedores hasta el plazo de un mes (Caja de Ahorros)	6.069.939'95	
Acreedores a mayores plazos		
Acreedores en moneda extranjera (valor efectivo al cambio del día)	240.993'15	10.614.979'48
IV.—CUENTAS DIVERSAS		518.380'24
V.—EFECTOS Y DEMAS OBLIGACIONES A PAGAR		16.590'96
VI.—BANCOS Y BANQUEROS		332.192'81
VII.—BANCO DE ESPAÑA:		
Por operaciones de crédito		6.150.000'—
VIII.—AMORTIZACIONES		54.547'15
IX.—PERDIDAS Y GANANCIAS:		
Remanente del ejercicio anterior	148.963'85	
Beneficios en el actual	702.303'37	851.267'22
VALOR NOMINAL		
X.—DEPOSITANTES		4.822.225'—
SUMA		45.040.182'86

V.º B.º El Presidente del Consejo de Administración,
ENRIQUE GIMENO

El Director,
JOSE CHISBERT

El Secretario,
JUAN AVINENT

Tipos máximos de intereses abonables en las cuentas corrientes acreedoras por los Bancos y banqueros operantes en España, según Gaceta del 2-2-27

A LA VISTA ... 2'50 por 100
CON OCHO DIAS DE PREVIO AVISO.. 3 por 100
A TRES MESES ... 3'50 por 100
A SEIS MESES ... 4 por 100
A DOCE MESES ... 4'50 por 100

Este Banco, ateniéndose a las anteriores disposiciones, abona a sus cuenta-correntistas los mencionados tipos de interés

CAJA DE AHORROS, 4 POR 100 ANUAL

Almacenes de tejidos Viuda de Miguel Peña

Estos grandes almacenes, instalados en el sitio más céntrico de Castellón, ocupan uno de los locales más amplios y mejor acondicionados para el objeto a que se dedican.

Hace 32 años que don Miguel Peña Culla, comerciante tan inteligente como lleno de actividad y entusiasmo, fundó estos almacenes, el que a fin de atender al constante aumento de su distinguida clientela, tuvo necesidad de dar más amplitud al negocio, montándolo tal como hoy se encuentran.

La viuda ha continuado con éxito completo el camino iniciado por su esposo, dirigiendo el negocio con sus señores hijos.

El nombre comercial y la seriedad de esta casa son de sobra conocidos para hacer uso de los adjetivos preponderantes; así se explica el haber logrado de su gran clientela la más completa confianza, tanto por la moralidad en sus actos comerciales, como por el incomparable surtido que presentan en sus muestrarios, pues no escatima esta casa cuantos sacrificios exigen las actuales circunstancias para proporcionar a sus clientes en inmejorables condiciones todos los artículos del ramo que puedan apetecer.

La venta al detall es asunto secundario, pues despliegan los señores Peña preferentemente sus actividades a la expansión del negocio en gran escala, como lo demuestra su gran clientela por las provincias de Tarragona, Teruel, Zaragoza y Valencia, conquistando cada día nuevos mercados para dar a conocer las más altas novedades en los artículos de pañería, lanería, sedería y todo aquello que concierne al ramo de tejidos en general.

Este establecimiento en su sección al detall de la calle de González Chermá, número 68, presenta al público lo más selecto en las últimas novedades, aparte de los saldos que continuamente pone a la venta.

Felices continuadores de la obra que les legara su padre, los señores Hijos de Miguel Peña, no solo han mantenido el justo renombre de su progenitor, sino que lo acrecientan con su laboriosidad e inteligencia.

Uno de los departamentos del almacén de tejidos de la viuda de Miguel Peña

Por todo ello creemos innecesario afirmar que el nombre comercial de la reseñada casa se halle circundado por una límpida y sólida aureola de prestigio en Castellón, donde cuenta con el cariño y respeto de todos.

Manuel Artola

Básculas, balanzas, romanas, pesas y medidas, etc.

Talleres y despacho:
Calle Ruiz Zorrilla, núms. 16 y 18
(junto Puerta del Sol)
CASTELLON

No dejéis de comprar el próximo sábado :: "Las Provincias" ::

CEMENTO
LANDFORT
Agente de ventas: F. Urós Chust

DEPOSITO:
MAR, 9 - CASTELLON

JOSE FRADERA

CASA CENTRAL:
R.DA UNIVERSIDAD, 31 - BARCELONA

Una fábrica modelo

Una de las industrias más acreditadas de la ciudad de Castellón es la FABRICA DE GENEROS DE PUNTO de don Francisco Fabregat Cazador. Difícilmente se hallará otra industria más completa hasta en sus menores detalles que esta de que nos ocupamos.

Fundada en el año 1914, su propietario el señor Fabregat, ha venido dedicando todo su celo y la más cuidadosa atención a la ampliación de la fábrica, a mejorar sus máquinas, y a conseguir, en fin, aumentar el prestigio que adquirió desde su fundación.

Empleándose en dicha fábrica para la confección de sus productos las materias primas de mejor calidad, éstos alcanzan el más alto valor.

Toda la instalación de máquinas es de los últimos modelos y los más perfeccionados, siendo manejada por un personal experto e inteligente.

La fábrica se halla instalada en un soberbio edificio en la calle Lloréns de Clavell, número 15, con amplísima nave donde se encuentran los talleres donde trabajan constantemente más de 70 obreras, aparte del personal de almacén, situado en la calle de Zaragoza, número 15, en el que existe un equipo para el repaso de medias y calcetines.

La producción general está dedicada a la media y calcetín, en algodón, hilo y seda, siendo especialidad de la casa el *calcetín fantasía*.

Por su elegancia y duración distínguese también esta casa en los *calcetines de niño*, así como en la marca registrada de la renombrada media «VICTORIA», fabricada con materia escogida y de positivo resultado.

Don Francisco Fabregat, persona activa y emprendedora, lleva todas sus iniciativas al mejoramiento de su fábrica, introduciendo en ella cuantas reformas tiendan a aumentar la fama que en toda esta provincia y en algunos puntos de España tiene esta gran fábrica.

El despacho para la venta al detall de sus artículos está situado en el mismo edificio donde existe el almacén, calle de Zaragoza, núm. 15, montado éste con sencilla elegancia, viéndose concurridísimo a diario por distinguida clientela atraída por el inmenso surtido de artículos que el público encuentra.

Esta fábrica confecciona también la *bufanda*, tela de punto para la confección de *sueters*, *chalecos*, etcétera, etc.

Después de recorrida esta importantísima fábrica, hemos tenido ocasión de comprobar que la realidad ha superado a cuanto pensábamos antes de visitarla.

Don Francisco Fabregat puede considerarse satisfecho de su obra, pues si a ella dedicó grandes esfuerzos y entusiasmos, hoy recoge abundantes frutos, como lógica compensación

Una de las secciones de la fábrica

Historia de las Naciones

Obra profusamente ilustrada, traducida al castellano por Guillermo de Boladeres Ibern, de la célebre edición inglesa, que por su amenidad y concisión, es considerada como el ideal de las *Historias Universales*.

Consta de 130 fascículos de 16 páginas y una tricromía cada uno y mapas, impresas en papel couché, y formando cuatro tomos, que contienen 130 tricromías y más de dos cuadros históricos, de los grandes maestros de la pintura. Precio de los tomos, magníficamente encuadernados: I, 44 pesetas; II, 43; III, 43; IV, 40.

FÁBRICA DE GÉNEROS DE PUNTO DE
JULIO FOLCH SORRIBES
CASTELLÓN

CON GRAN ECONOMIA, o sea a PRECIOS DE FÁBRICA encontrará el público una gran variedad en
MEDIAS Y CALCETINES de gran fantasía
Clase especial de niños
Calcetines irrompibles para Viaje-Caza-Sport.
SECCIÓN DE DETALL RUIZ ZORRILLA 19

Apartado de "Las Provincias" 139

Ministerio de Educación, Cultura y Deporte

Almacén y depósito de vinos de Amadeo Asensi

Otra de las casas que en el comercio de Castellón figuran en primera fila, es la de importación y exportación de vinos de don Amadeo Asensi y en la que dicho señor ha puesto desde su implantación, hace 25 años, toda su inteligencia, a la par que una laboriosidad poco común en el desarrollo de su negocio, con el fin de conseguir el nombre comercial de que hoy goza.

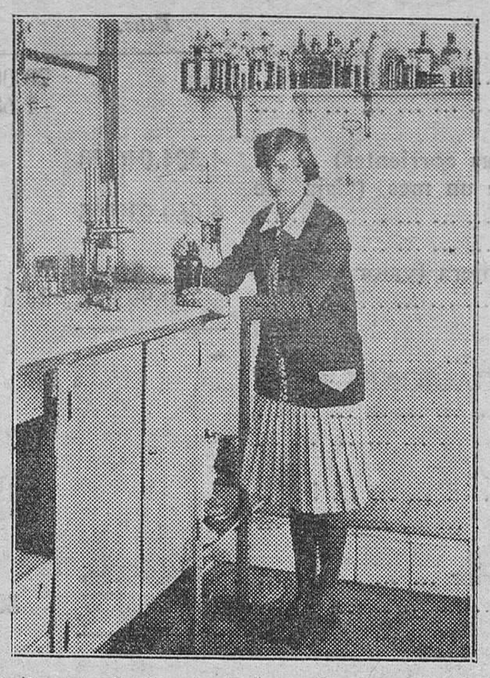

Almacén de vinos de Amadeo Asensi; despacho del señor Asensi

El señor Asensi, por su escrupulosidad y honradez comercial, posee tan sólido prestigio, que sus vinos son solicitados desde los más apartados lugares de la provincia.

Este importante almacén está situado en las afueras de la población, muy cerca de la estación de los ferrocarriles del Norte y en la carretera de Alcora, en un hermoso edificio propio con capacidad más que suficiente para el natural desahogo que necesita el negocio.

Haciendo tan solo mención de los «170 mil hectólitros» de vino que importa de Murcia, Jumilla, Almansa y de las provincias de Albacete y Ciudad Real, está demostrada la importancia de la Casa Asensi.

Su exportación la dedica principalmente a toda la provincia de Castellón y parte de la de Teruel, poseyendo para el transporte de los vinos tres vagones cubas de su propiedad.

No hay que poner fin a las líneas de esta crónica sin hacer digna mención de la señorita Luisa Asensi, bellísima rubia, tipo de hermosura levantina, cuyo talento, muy siglo XX, lo emplea como ayuda en el negocio de su padre, llevando con gran inteligencia la dirección de la oficina en el despacho de la casa.

El señor Asensi ha sido hombre que desde la implantación de su comercio ha dedicado al mismo toda su inteligencia y actividad, pero las circunstancias actuales le han obligado a salir a la vida pública y hoy forma parte, con el cargo de concejal del Ayuntamiento de Castellón, e integrante de la comisión de Fiestas, por lo que debido a sus grandes iniciativas y amor a Castellón, colabora con entusiasmo a la celebración, este año, de grandes fiestas en honor de la excelsa Patrona la Virgen de Lidón.

No es de dudar que su paso por el Ayuntamiento, dadas las dotes que reune el señor Asensi, sea de verdaderos frutos en bien de la capital hermana.

Almacén de vinos de Amadeo Asensi. — Laboratorio

LA PARISIEN

Merece mencionarse por su importancia y reputación en todo Castellón y su provincia, la peluquería para señoras titulada LA PARISIEN, por ser éste el establecimiento en su ramo de la capital, que por su lujo, confort y excelentes servicios, cabe entre los que van a la vanguardia en las grandes capitales.

Interior del elegante salón de Peluquería, Manicura y Tintura de J. Arzo

Su propietario el señor Arzo, inteligente *coiffeur* discípulo de la Escuela de tinturas y ondulaciones de París, dirigida por Mr. Mas, no ha escatimado capital en la instalación de sus salones, montándolos con todos los adelantos modernos de que disponen los Institutos de belleza de la gran urbe parisina, y con el coquetismo adecuado para su hermosa clientela.

Conforme se entra, a la derecha se encuentra un saloncito decorado en azul y amueblado con finísima sillería de junco primorosamente trabajado y tapizada con cretona rameada sobre fondo también azul; en su centro una mesita sospantalla que amortigua la luz que sirve de iluminación al saloncito. Salita de espera que por su agradable y atrayente ambiente resulta brevísima la estancia en ella.

Sigue a continuación el salón para tinturas, donde se ven en él las mejores y más inofensivas. Al citar este salón, hay que hacer mención también del diploma obtenido de la Escuela parisina de Mr. Mas, y que hace honor al señor Arzo por su gran aptitud para toda clase de tintura.

Y de la peluquería LA PARISIEN lo más notable es el salón principal de trabajo. Un paralelogramo que queda transformado en seis departamentos, divididos por ricos cortinajes pendientes de niqueladas barras de metal, los que se pueden correr y descorrer a capricho y con el objeto de independizar a la cliente. Cada departamento contiene un sillón-cama americano del modelo más perfecto en mecánica y en el que las posiciones pueden ser muchas y distintas para que el trabajo sea lo menos molesto y más fácil de ejecución. Frente al sillón una gran luna de cristal refleja la imagen de la señora o señorita que se sirve e iluminando esta estancia dos artísticos brazos de metal fundido que sirven de sostén a dos potentes bombillas eléctricas que por su opacidad son suaves a la vista.

Los aparatos de servicio que contiene todo este *Salón de Belleza* propiedad del señor Arzo para que los trabajos resulten de un perfeccionamiento sin igual hasta el día son: varios *Secadores eléctricos*, uno para la *Ondulación permanente*, otro para la *Ondulación Marcel*, especialidad esta última del señor Arzo, por cuya aptitud para su aplicación ha merecido también de la *Maison Mas* otro diploma de honor. Posee además dos *Electrodos* para la proyección de rayos violeta, uno de ellos de cristal para el masaje de belleza y otro de metal para toda clase de contusiones. En la aplicación del masaje de belleza se utiliza la fumigación por medio de un aparato sumamente perfeccionado.

Párrafo aparte merece la señora del señor Arzo, bella y simpática mujer encargada de la *Sección de Manicura*, la que a la par que una amabilidad extrema para el trato de su distinguida clientela, reúne las dotes necesarias de artista para el desempeño de su cargo.

Como es muy natural, existen también en el referido salón toda clase de fricciones de primera calidad para los lavados de cabeza.

LA PARISIEN, pues, es un salón de belleza donde toda señora puede quedar complacida, aun cuando su gusto sea de lo más delicado y exigente.

Otro gran salón posee el señor Arzo en la misma calle para el servicio de caballeros, y a cuyo frente se encuentra su señor hermano, establecimiento de primer orden montado a la moderna con todas las exigencias que requiere la higiene y donde se ejecutan todos los trabajos concernientes al ramo de peluquería bajo la dirección del referido hermano, persona competentísima y carácter propto para atraerse y conservar una distinguidísima clientela. Este salón contiene además cuartos de baño.

El programa de fiestas

Día 6, domingo.—Al amanecer, vuelo general de campanas, saliendo seguidamente de la iglesia de la Purísima (antiguo convento de las Monjas de Santa Clara) la procesión de la Cofradía de María Inmaculada y San Luis Gonzaga, cuyos congregantes cantarán loas a la Santísima Virgen recorriendo varias calles de la ciudad.

En el Santuario de Lidón, a las ocho, misa rezada, y a las diez, la solemne con sermón a cargo del reverendo Padre fray Tomás Larumbe, de la Orden de Predicadores, cantándose después los gozos.

A las ocho de la tarde, solemne procesión en Lidón.

Por la tarde, corrida de toros, lidiándose seis reses de la acreditada ganadería de Nandín por el Gallo, Fortuna y Armillita-Chico, y dos de la ganadería de Aleas por el distinguido sportman cordobés Antonio Cañero.

Día 7, lunes.—Por la tarde se celebrará una magnífica charlotada por Rafael Dutrús, Llapisera y su Troupe.

De siete a nueve de la noche, concurso de mantones de Manila y verbena en la pérgola del Paseo de Ribalta, convenientemente dispuesta.

Día 8, martes.—A las seis de la tarde, fiestas populares en la plaza de Toros, participando en éstas la banda del Empastre, rondallas y originales cucañas.

Por la noche, a las diez, verbena popular en el Paseo de Ribalta, con el concurso de la Banda Municipal, disparándose a las doce una soberbia traca de colores.

Día 9, miércoles.—Partido de futbol en el campo del Sequiol entre el Valencia F. C. y el C. D. Castellón.

Conciertos populares a las nueve y media de la noche, a cargo de las bandas del regimiento de Tetuán y Municipal en las plazas de Castelar y Clavé, respectivamente.

Día 10, jueves.—Concurso provincial de tiro de pichón.

Por la tarde, carreras de bicicletas en la pista del Paseo de Ribalta.

Día 11, viernes.—Por la mañana, Fiesta de la Caridad con premios a la vejez.

Por la tarde, Coso Azul Celeste, en la pista del paseo de Ribalta.

Día 12, sábado.—Primer día del solemne Novenario que dedica a su excelsa Patrona su Real Cofradía, siendo el encargado de predicar sus glorias el muy ilustre señor doctor don José Portolés, magistral de la Catedral de Barcelona.

El último día del Novenario se celebrará solemne procesión.

A las cuatro de la tarde, llegada de la Banda Municipal de Barcelona, siendo recibida por la de Castellón y una comisión del excelentísimo Ayuntamiento.

A las seis y media, primer concierto en la plaza de Toros, con arreglo al programa que se circulará oportunamente.

Por la noche, la Banda Municipal de Castellón obsequiará con una serenata al director y profesores de la de Barcelona, frente al hotel donde se hospeden.

A las diez y media, Kermese en la pérgola del Paseo de Ribalta.

Día 13, domingo.—Por la mañana, carreras pedestres.

Por la tarde, a la misma hora que el día anterior, segundo concierto a cargo de la Banda Municipal de Barcelona, con arreglo al programa que se circulará oportunamente.

Día 14, lunes.—Por la noche, a las nueve y media, verbena en Ribalta y traca final, que partiendo del Paseo, recorrerá las calles y plazas de costumbre para terminar en la torre campanario.

Nuestra Señora de Lidón, Patrona de Castellón de la Plana

Alpargatas

Jaime Albert Cervera

Sección de cosido de gomas «escarpin», de la fábrica de alpargatas de Jaime Albert.

He aquí el prototipo del hombre honrado y de conciencia comercial, pues establecido desde el año 1918, ha transformado la antiquísima fabricación manual de la alpargata de cáñamo, en la moderna y elegante alpargata conseguida por la maquinaria que permite una producción bastante para atender a su extensa clientela.

Con su esfuerzo ha conseguido instalar una sucursal, de fabricación manual, en Villarreal, a cuyo frente se encuentra su hermano don Pascual.

Entre ambos talleres la producción diaria es de 4.000 pares, correspondiendo 3.500 a la Central y el resto a la sucursal.

Toda la maquinaria de la fábrica está movida por fuerza motriz.

El señor Albert, persona competentísima en el negocio, ha conseguido hacer que se conozca su artículo principalmente en las plazas de Madrid, y regiones de Galicia, Castilla, Cataluña, Andalucía, Valencia y Marruecos, etc.

La marcha del negocio es próspera, por lo que el señor Albert se ha visto obligado a adquirir un nuevo local para el ensanche del negocio, donde diariamente podrá dar trabajo alrededor de unos 80 trabajadores.

Esta casa tiene registrada las marcas «Palma» y «Albertina», las cuales gozan de gran aceptación para la fabricación de la calidad cerco, cuero y blanco con piso de yute.

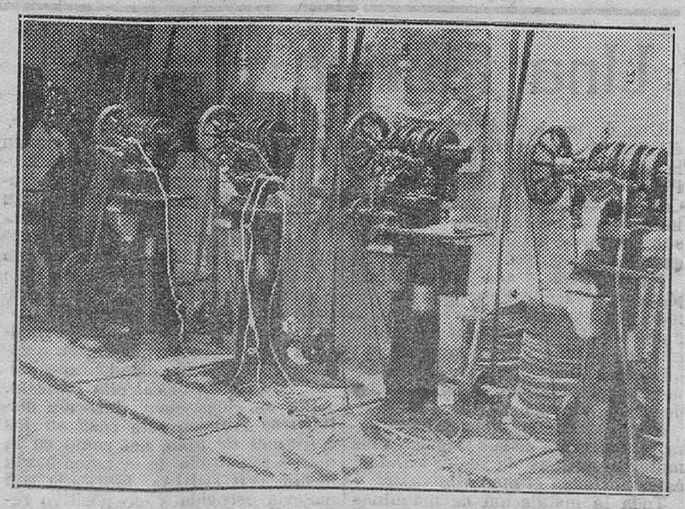

Sección de cerco de la fábrica de alpargatas de lujo de Jaime Albert

La fábrica, situada en la Ronda del Mijares, números 41, 43 y 45, consta de varias secciones distribuídas en la siguiente forma:

«Sección cerco especial», para la fabricación en clases novedad y hormas para el mayor refinamiento en el acabado y presentación de la alpargata. Existen en esta sección seis máquinas.

«Sección cosido», Blake, integrada por tres máquinas.

«Sección cosido», Escarpin, para zapatillas con piso de goma y yute, compuesta de dos máquinas rápidas último modelo.

«Sección de corte», instalada con siete máquinas capaces para la producción anteriormente citada.

«Sección de cosido de suelas de yute y cáñamo», donde existen ocho máquinas más.

La fábrica de que nos ocupamos la compara el repórter al grano de arena que se ha transformado en roca para, en unión de otros comercios e industrias, poner a gran altura el nombre de Castellón.

Así se hace, señor Albert. ¡Adelante y prosperidad!

"Las Provincias" se vende

EN MADRID

Calle de Alcalá, kiosco de las Catatravas y kiosco de *El Imparcial* Kiosco de la calle de Alcalá, 22.

Rocalla

¿Que por qué se habla de la ROCALLA en estas páginas? Por su representante en ésta don Francisco Urós Chust, persona activísima que ha introducido en toda esta provincia esta pizarra artificial, que por sus bondades y características de fabricación ocupa entre sus similares lugar preferente.

En todo el ramo de construcción la pizarra ROCALLA de cemento y amianto, para techar y revestir, se ha hecho indispensable. Es más, ha venido a ser suplida por la ROCALLA ACANALADA por la gran economía que representa en las armazones de las cubiertas y en la mano de obra.

Otra de las ventajas que ofrece la ROCALLA ACANALADA es la de contener pocas juntas, factor importantísimo para evitar las filtraciones, gran defecto de que adolecen los demás materiales de techar.

Por sus componentes ser el cemento portland y el amianto, ambos indestructibles y aislantes, la ROCALLA ACANALADA no se oxida, siendo además refractaria al cambio de toda temperatura.

Ahora bien; la CASA ROCALLA, al objeto de dotar al ramo de construcción de un material definitivo y que constituye la última palabra de los materiales de techar, ha estudiado la ROCALLA armada metálicamente, es decir, ha interpuesto entre su espesor una tela metálica. Por medio de este perfeccionamiento se ha logrado dar a la placa una resistencia muy superior a las que se fabrican normalmente, con la ventaja además, de que en el caso que ocurra una rotura, se evita la separación de sus piezas y por consiguiente que se produzcan goteras.

Otra de las creaciones de la CASA ROCALLA es la construcción de ésta en teja, llenando el vacío que se ofrecía siempre al aplicar la ROCALLA a construcciones que por su concepción el techado tiene que ofrecer un aspecto más en armonía con el estilo.

Y por último, la demostración más palpable de la superioridad de la ROCALLA, entre los materiales similares, es la serie de enemigos que tiene debido a que en la lucha siempre ha salido vencedora.

No hay contratista, o propietario que la haya adoptado en sus edificios, que no la recomiende a sus amistades.

En esta provincia ha vencido definitivamente, siendo prueba de ello los innumerables edificios públicos o privados en que la ROCALLA se muestra orgullosa y vencedora sobre las demás pizarras.

Pero no acaba ahí la CASA ROCALLA: no se limita solo al material de techar. Hace muy poco tiempo ha lanzado al mercado otros productos nuevos e importantísimos. Se trata nada menos que la fabricación de canalones, tubos, depósitos y bovedillas.

Por si no fueran poco las innumerables ventajas de la ROCALLA ya reseñadas, se han de añadir otras más, y son que los DEPOSITOS ROCALLA son ligeros, condición indispensable, tanto para facilitar el transporte como para ser aplicados en cualquier sitio, pues es muy considerable la diferencia de peso con los de cemento armado y otros materiales.

Los TUBOS ROCALLA fabricados para la conducción de aguas, reúnen todas las ventajas para tal objeto y resuelven los inconvenientes de los demás sistemas. Pueden conducir las aguas pluviales de las cubiertas, azoteas y también las aguas domésticas por su *impermeabilidad* absoluta.

Al ser *inoxidables* no necesitan conservación alguna como los de zinc, hierro, etc.

Y por ser *aislantes* son los más indicados y recomendados para proteger cables eléctricos, sea cual fuere la tensión que estos últimos conduzcan.

Los CANALES ROCALLA, siendo para el objeto a que son destinados, ofrecen grandes garantías, en cuanto a duración y resistencia, poseyendo además la notable ventaja de su fácil colocación, lo que permite que el coste de instalación sea reducidísimo.

Las BOVEDILLAS ROCALLA están siendo muy aceptadas y adoptadas en las construcciones modernas, pues recién colocadas, pueden pisarse sin ningún peligro de que se rompan, de absoluta consistencia, siendo a la vez más económicas que las de rasilla y demás sistemas.

El producto ROCALLA, por su poco peso, los gastos de transporte son irrisorios.

La CASA ROCALLA, con el objeto de dar toda clase de facilidades, fabrica de todos los tamaños convenientes y las piezas accesorias para su instalación.

Bien satisfecha puede estar la CASA ROCALLA de sus productos, como también de haber encontrado en esta plaza, persona tan competente y activa como lo es su representante don Francisco Urós Chust, a quien felicitamos sinceramente, a la par que a la entidad CASA ROCALLA.

La Mare de Deu

A l'ombra de un lledoner
la Mare de Deu dormía;
l'infinit blau per dosser
i per llit la terra pia.

Migdía escampa l'àram
cançoner de la campana
i tota l'horta en un clam
de silenci s'agermana.

Trenca la pau un sospir
qu'en lo lledoner tremola
i de l'ombra es veu eixir
una marieta que vola.

Va trémula de emoció
per camins i per dreceres
per-a escoltar la cançó
melangiosa de les eres.

Però sols sent la quietud
plàcida de la indolència
del llaurador ajagut
a l'ombra de sa consciència.

¡Ai marieta que has deixat
ton recer florit de lliris
per un camp il-luminat
amb tots els colors de l'iris!

Tot es mut i tot es quiet.
La terra sembla estar morta;
tan sols ha vist un xiquet
que no dorm en tota l'horta.

I el xiquet ingènu ha dit:
Puja't-en al Cel marieta,
que la terra s'ha dormit
i ton vol la desinquéta.

Baixá un núvol de dolor
per-a durla fins la glòria
on la joia no mai mor
i la terra es il-usòria;

però anyorant son recer
la dolça marièta pía
a l'ombra del lledoner
va tornar a esser María...

BARNAT ARTOLA TOMÁS

Castelló-IV-MCMXXVIII.

Unas notas gráficas de la fábrica de azulejos de don Fernando Diago

Momento de la salida de las obreras de la fábrica.

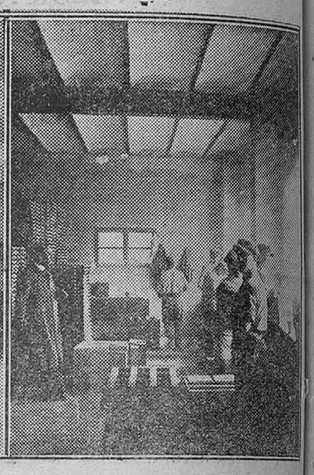

Sección de barnizado

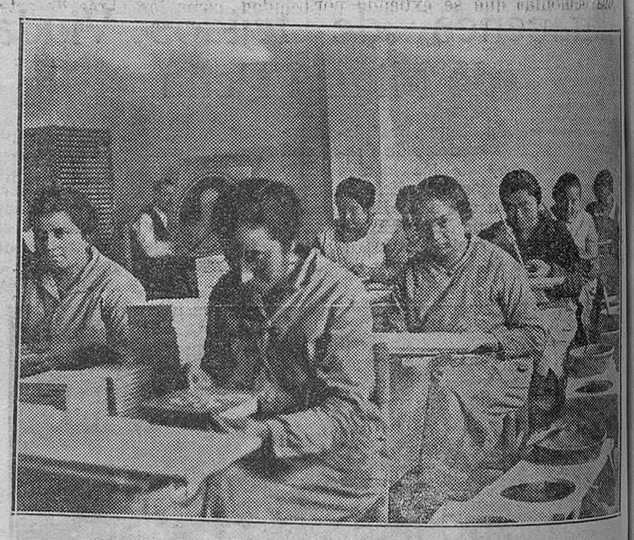

Sección de Pintura

Teodoro Llorente; su vida y sus obras

FLORILEGIO DE POESIAS

Un grueso volumen de más de 450 páginas, se vende en la Administración de LAS PROVINCIAS, al precio de 3'50 pesetas.

Ministerio de Educación, Cultura y Deporte

Banco Hispano-Americano ::: MADRID

SUCURSAL DE CASTELLON: COLON, 22

CAPITAL 100.000.000 DE PESETAS ::: RESERVAS: 29.000.000 DE PESETAS

Sucursal del Sur: Madrid, Duque de Alba, 15

SUCURSALES Y AGENCIAS: Albacete, Alcañiz, Alcira, Alcoy, Alicante, Almería, Antequera, Aranda de Duero, Badajoz, Barbastro, Barcelona, Béjar, Bilbao, Burgos, Cabra, Cáceres, Cádiz, Calahorra, Calatayud, Carmona, Cartagena, Caspe, Castellón, Ciudad Real, Córdoba, Coruña, Cuenca, Cullera, Don Benito, Ecija, Ejea de los Caballeros, El Ferrol, Elda. Estella, Figueras, Gandía, Granada, Guadalajara, Guádix. Huelva, Huesca, Jaén, Játiva, Jerez de la Frontera, Jumilla, La Palma del Condado, Las Palmas, Linares, Logroño, Loja, Lorca, Lugo, Mahón, Málaga, Medina de Ríoseco, Medina del Campo, Mérida, Monforte, Morón, Motril, Murcia, Olot, Onteniente, Orense, Osuna, Palma, Pamplona, Plasencia, Pontevedra. Pozoblanco, Reinosa, Ronda, Sabadell, Salamanca, Sanúcar de Barrameda, Santa Cruz de la Palma, Santa Cruz de Tenerife, Santander, Santiago. Segovia, Sevilla, Soria, Tafalla, Talavera de la Reina, Tarancón, Tarrasa, Teruel, Toledo, Torrelavega, Tudela, Tuy, Utrera, Valdepeñas, Valencia, Valladolid Vélez Málaga, Vigo, Villafranca del Panadés, Villagarcía, Villarreal, Villena, Vivero, Zafra, Zaragoza.

Federado con el Banco de San Sebastián

Compra y venta en las Bolsas de Madrid, Barcelona, Bilbao, París, Londres, Bruselas, Berlín, etc., de toda clase de fondos públicos y valores industriales.—Cobro y descuento de cupones de valores españoles y extranjeros.—Cobro y descuento de letras sobre todas las plazas de España y del extranjero.—Compra y venta de toda clase de monedas y billetes de Banco.—Préstamos con garantía de fondos públicos y valores de fácil realización, bien en cuenta corriente o a plazo fijo.—También se efectúan préstamos en moneda extranjera.—Cuentas corrientes de crédito con idénticas garantías.—Giros, cheques nominativos, cartas de crédito, y órdenes telegráficas de pago sobre todas las plazas nacionales y extranjeras.—Custodia de títulos y valores.—Aperturas de cuentas corrientes y de depósito en pesetas y moneda extranjera.—Y realiza, por último, todas las operaciones propias de esta clase de Establecimientos y cuantas tiendan a facilitar las relaciones mercantiles de nuestra nación con las de la América hispana.

Tipo de intereses para cuentas corrientes: 2 por 100 al año en las cuentas disponibles a la vista; 2 1|2 por 100 al año en las cuentas disponibles a 3 meses fecha; 2 3|4 por 100 al año en las cuentas disponibles a 6 meses fecha, y 3 por 100 al año en las cuentas disponibles a un año fecha

Dirección telegráfica: HISPAMER

Castellón y los deportes de campo

Son muy generalizadas las partidas campestres en toda la región levantina de España y más en la costanera o marítima; pero quizá no haya otro poblado en el antiguo reino de Valencia que pueda ofrecer más devotos para los mencionados deportes o jiras de campo que el poblado de Castellón de la Plana.

Población agraria, Castellón, procede del campo, en él desde su más remota fecha tiene sus amores; es ancestral su inclinación, y ni la rotación de sus cultivos, ni la transformación de la vida urbana, ni los nuevos, exóticos y variados pasatiempos que los modernos tiempos, la influencia mundial cosmopolita y aun de variadas modas, ejercen en modalidades nuevas diferenciándoles de pasados esparcimientos, pudieron desterrar, ni aun atenuar, ese natural impulso que los lleva al agro.

Son los momentos de más intensa alegría, son los días en que florece todo afecto, en que se da tregua y asiento y estabilidad al placer sano, provechoso al ánimo, copioso de energías saludables al cuerpo, olvidándose por un momento los sinsabores y contrariedades de la existencia.

La topografía, el ambiente, clima, belleza del panorama que se alcanza en todos y cada uno de los puntos o estancias del vasto término, convida a disfrutar de su magnificencia. La vida tranquila, sosegada, confiada, que en esta ciudad se hace, inunda el alma de un optimismo alentador que conforta y rejuvenece inundando el ánimo de una «eufonía» que se extiende por doquier; desde las clases más humildes a las más encopetadas. Todos en este pueblo son hogareños; pero todos, sin distinción alguna, aman el campo.

El «anar de borrasca»», que es la frase sacramental con que en Castellón se indica el «deporte o jira de campo»; que en Valencia dicen «anar de paella», en Alicante «de deporte» o de «ormeig»—de «jira», de «parranda», de «trompa», de «cuchipanda», etc.—es en tal poblado tan común y socorrido, que apenas hay festividad en que no se registren centenares de jiras de campo.

Panoramas los hay de todas clases y condiciones para las más variadas expansiones; para estos descansos del deporte campestre, tan recomendado por los higienistas y por todos los «sabios que en el mundo han sido». Que ya la antigua Grecia, de la que todos tomaron la norma de su existencia, solemnizó con Ceres y Flora y Pomona, los encantos del campo.

Y a fe que nuestros naturales de este encantador Levante, aman la vida de aire libre y en él, celebrá siempre todos sus festejos y al campo acude siempre, tanto para solemnizar la vida, como para meditar en la soledad de las florestas.

Desde las tierras agrestes de la montaña y las tierras secanas por el N. y el O., hasta las pantanosas o marjales de la zona marítima; desde los bosques de pinos de la costa, los huertos y jardines de la vega tan fructífera, tan riente que circunda la urbe, con los miles de alquerías, «chalets», «masets», y viviendas de toda especie se puede disfrutar en todo tiempo. Y no faltan tampoco ermitorios. Desde el caserío de Nuestra Señora de Lidón, Patrona de Castellón; San Jaime, en el primitivo poblado de «Fadrell», San Isidro; San Roque de Canet hasta el de La Magdalena, puédanse visitar por todos los vecinos, satisficiendo con la alegría y satisfacción del deporte de la jira, sus devociones particulares.

Así es, que las marjales, las alquerías, los «masets», los «chalets» y el bosque, como la Pinada, junto al mar con sus dunas correspondientes, a las «masadas» o grandes masías con los ermitorios referidos, ofrecen espacio y campo abonado, del que todo el mundo puede disfrutar. Precisamente todavía existe un bosque de cerca de una legua en cuadro, que es del común de vecinos, que ofrece a todo el público frondosidad, sombra, sol y cocinas al aire libre donde confeccionar las viandas.

Y cuenta que para el arte visorio y el culinario no han menester, por lo común, mis paisanos, la hábil mano del cocinero, ni la intervención de la mujer. Ellos suelen bastarse en las «borrascas» para confeccionar un sabroso guiso o una «cazuela» (más que paella) de arroz con pollo, o salchichas, un cochifrito o una salsa apetitosa.

Recuerdo los letrados Bellver y Donat, que no habían de menester, imitando a Alejandro Dumas (padre), Rossini, Brillot-Savarin o Angel Muro, la intervención de técnicos para organizar un buen menú. Mi primo Nazario Blasco, adereza un salsa mayonesa magistral.

Y el gran Fortis, famoso en toda la región por su arte, de Castellón salió y de su padre heredó su habilidad.

Las partidas de campo, en esta ciudad, como las obras de arte de Valencia, se improvisan. Y así comienzan a admirar desde niños y amar la Naturaleza y recrearse en sus maravillas. Porque he tenido ocasión de observar, con asombro y pena, que los nacidos en la «roca» o en la «estepa» o los que accidentalmente rinden en estos nuestros paraísos de vegetación, luz intensa, canales rientes, sol deslumbrador de hermoso y espléndido celaje y acariciador ambiente, no sienten con tanta intensidad como nosotros su encanto ni estiman el panorama ideal lleno de vida, de emoción, de amor intenso, que nosotros tan solo sabemos recoger con todos sus detalles y con todo entusiasmo.

T. CANTO BLASCO.

Valencia 27 Abril 1928.

Fernando Dicenta y Vera

VALENCIA

3 PESETAS

De venta en todas las librerías

LLIBRETS DE VERSOS

COLECCION COMPLETA DE :POESIAS VALENCIANAS:

Por Teodoro Llorente

Dos volúmenes en octavo, tres pesetas. Se vende en la Administración de LAS PROVINCIAS.

Caja de Previsión Social del Reino de Valencia

COLABORADORA DEL INSTITUTO NACIONAL DE PREVISIÓN

Sometida al protectorado e inspección del Gobierno, por mediación de los Ministerios de la Gobernación y del Trabajo, Comercio Industria, y Comarcana de Crédito Marítimo

OPERACIONES QUE REALIZA

SEGUROS

Retiro obligatorio.
Régimen de mejoras complementario del obligatorio para anticipar la edad de retiro, aumento de pensión y formación de capital-herencia.
Pensiones de vejez a capital abandonado y reservado.
Rentas vitalicias inmediatas y diferidas.
Dotes infantiles a los 20 y 25 años.

AHORRO

Libretas ordinarias al 3'25 por 100 de interés anual.
Libretas corporativas al 3'35 y al 3'50 por 100 de interés anual.
Libretas obreras al 3'50 por 100 de interés anual.
Cuentas de ahorro al 2 por 100 de interés anual.
En las anteriores libretas y cuentas no se establece limitación de operaciones diarias.
Imposiciones anuales al 4 por 100 de interés anual.
Imposiciones a plazo indefinido, al 4'50 por 100 de interés anual.

DIVERSAS

Préstamos y créditos hipotecarios a interés reducido.
Fomento de construcción de Escuelas Nacionales y casas baratas y económicas.
Repoblación forestal.
Domicilio Central, Plaza Emilio Castelar, 18, segundo.

J. H. LUTTEN & SOHN
Corredores y Consignatarios de frutas
Casa fundada en 1835
Dirección telegráfica: LUTTENSON
FRUCHTHOFF
HAMBURGO (Alemania)

JHON LUTTEN
Corredor de frutas
ROTTERDAM AMSTERDAM
Dirección telegráfica: JUANITO
Dirección Postal: Recther Rottekade, 133
ROTTERDAM (Holanda)

PARA INFORMES:

Joaquín Vicent Giménez

FABRICA DE CONSERVAS MARCA "LA MAGDALENA"

Especialidad en Pulpa de Albaricoque y tomate al natural

Dirección telegráfica: "MAGDALA"
Dirección postal: Prim, 10
Teléfono 69

Castellón de la Plana (España)

que perder; partid: ya nada debe deteneros en este sitio.

El Padre Anselmo abrazó a sus huéspedes, y los acompañó hasta la falda del cerro.

Luego, mientras el doctor y el coronel se encaminaban hacia el río en busca de sus caballos, el Padre Anselmo tornó a encaminarse con tranquilo paso por la vereda que terminaba a la puerta de la ermita.

La luz del sol que caía clara y radiante sobre aquella cabeza venerable, era tal vez menos pura que la conciencia de aquel anciano, dedicado desde sus verdes años a la oración y a la abstinencia.

... ...

... ...

Mientras tenía lugar la escena que hemos narrado en la ermita del Nazareno, un hombre pobremente vestido con un chaquetón de punto catalán, unos pantalones de paño llenos de remiendos, unos gruesos zapatos blancos claveteados y rotos, una gorra de tela gris, un nudoso y fuerte palo en la mano y un zurrón a la espalda, llegaba a la orilla del Gerona.

Se detuvo junto al tronco del árbol seco donde se amarraba la maroma de la barca.

El barquero, que fumaba tranquilamente sentado en uno de los bancos de la lancha, destribuyendo tal vez allá en su mente los dos duros que le habían dado los dueños de los caballos, fijó una mirada recelosa en el pobre caminante, cuyo rostro ennegrecido por el sol, y la poca noble catadura de su individuo, no le inspiraron al parecer la mayor confianza.

Bien es verdad que el sujeto en cuestión tenía una de esas fisonomías poco simpáticas, y mucho menos cuando se encuentran en un camino o paraje despoblado.

—Buen amigo—dijo el viajero apoyándose en el nudoso palo que llevaba en la mano,—¿quiere usted hacerme la caridad de pasarme a la otra parte del río?

—Esta barca no se colocó aquí para el servicio de los transeuntes. Es propiedad de los señores condes de Balboa, y sólo paso a la gente del castillo.

CAPITULO IX

DONDE EL DOCTOR ENCUENTRA LO QUE BUSCA

Por fin se incorporó el ermitaño, y haciendo una seña para que le siguieran, entró en la ermita.

La pobre vivienda del Padre Anselmo en nada había cambiado.

El religioso ofreció el banco de pino a los viajeros, y sentóse él sobre el duro entarimado que le servía de cama.

Sobre una mesa rústica, quizá construída por el mismo cenobita, se veía un cántaro de agua, un pan y un pedazo de queso.

—Mauricio el pastor ha muerto—dijo el religioso después de algunos segundos de pausa. Era más joven que yo, que friso en los ochenta años; pero la muerte, que no se atiene a edades ni conoce categorías, apagó con su helado soplo la luz de su existencia: quizás ha respetado mi vida para que goce de la felicidad que disfruto en este momento.

—Padre Anselmo, nosotros, después de diez y seis años de penalidades, venimos por fin a recoger los importantes papeles que han de devolver su fortuna a una pobre huérfana, que han de arrancar la máscara a un asesino infame.

—Pero ¿esa niña existe? ¿Dónde se halla?

—El paradero de la pobre Claudia—repuso Ems, es un secreto todavía para nosotros; pero una vez en nuestro poder los documentos que acrediten la legitimidad de su nacimiento, el conde de Balboa tendrá que devolvernos, no solamente mi hija, sino también la familia del doctor Samuel.

El Padre Anselmo plegó las manos con beatitud, y alzando los ojos al cielo, dijo:

—¡Dios guíe los pasos de los buenos sobre el camino tri-

Ministerio de Educación, Cultura y Deporte

PROYECTOS AGUAS POTABLES - ALCANTARILLADO RIEGOS - CALEFACCION VENTILACION - HUMIDIFICACION, ETC. CITI Centro Técnico Industrial Ibérico PASCUAL Y GENIS, 18 Teléfono 1296 VALENCIA

MOTORES DIESEL «OTTO-DEUTZ» BOMBAS CENTRIFUGAS «AMAG-PHILIPP» A QUILER DE GRUPOS (MOTOR - BOMBA Y (MOTOCOMPRESORES

Tratamiento científico y racional de

LA HERNIA

por la ELECTRICIDAD

Con los reputados aparatos electro-contentivos del Instituto RADIO se combate eficazmente dicha enfermedad en todas sus fases. Flexibles, cómodos y ajustados perfectamente a cada caso, son los únicos que procuran un alivio inmediato y la desaparición definitiva de la HERNIA, por antigua y voluminosa que sea.

Con la acción combinada de la electricidad y la contención absoluta, no hay hernia que resista a los efectos de los aparatos del Instituto RADIO, que es el tratamiento más moderno y de positivos resultados que se conoce hasta hoy día.

Médicos eminentes los usan y recomiendan a todos los herniados, quienes, agradecidos a los resultados obtenidos con los aparatos «RADIO», enaltecen sus efectos bienhechores y curativos.

Utiel 17 Febrero 1928. Instituto RADIO.

Señor Director: Me complazco en comunicarle mi agradecimiento por la desaparición de una voluminosa hernia que he venido padeciendo durante varios años.

Gracias a su buen método y perfectos aparatos eléctricos, que he llevado sin molestia, estoy completamente CURADO.

Quedo muy agradecido a todos ustedes, su atto. s. s.,

FRANCISCO ORTIZ HERNANDEZ. — CUEVAS DE UTIEL

Castellón 23 Enero 1928. Instituto RADIO.

Respetable Sr. Director: Como ya le comuniqué al señor Ortopédico, me satisface comunicarle la completa curación de mi hernia, gracias a sus cómodos aparatos eléctricos RADIO, que he llevado siempre sin molestia y sin abandonar mis trabajos.

Por ello, muy agradecido, le autorizo a publicar esta carta, su atto. servidor,

JOAQUIN SORNI DURA, calle Purísima, 33.—FANZARA (Castellón)

HERNIADOS: Si queréis evitar las funestas consecuencias de las Hernias, visitad con toda urgencia y entera confianza al Técnico Especialista del Instituto RADIO, en:

CASTELLON.—Martes 8 de Mayo, HOTEL SUIZO.
SAGUNTO.—Miércoles 9 de Mayo, HOTEL ESTACION DEL NORTE.
DAROCA.—Jueves 10 de Mayo, FONDA LA AMISTAD.
TERUEL.—Viernes 11 de Mayo, ARAGON HOTEL.
ALCAÑIZ.—Sábado 12 de Mayo, HOTEL ESPAÑA.
UTIEL.—Domingo 13 de Mayo, FONDA DEL PROGRESO.
CARCAGENTE.—Lunes 14 de Mayo, HOTEL ESPAÑA.
BENISA.—Martes 15 de Mayo, FONDA LA ARGENTINA.
ALICANTE.—Miércoles 16 de Mayo, PALACE HOTEL.

Muebles de todas clases
Camas metálicas Tapicería
Tomás March
Visiten esta Gran Exposición .. Siempre nuevos modelos
San Vicente, 89 y 91 (Junto al teatro Moderno) Teléfono 858 Valencia

MUEBLES BARGUES
FANTASIA Y DEPURADO ESTILO A PRECIOS SIN COMPETENCIA
MUEBLES DE TODAS CLASES
CAMA RECLAMO: 35 PESETAS
Fábrica: C. Azcárraga, 37 — Teléfono núm. 867 —
Exposición y venta: Don Juan de Austria, 9 (frente al Teatro Apolo) VALENCIA

Empresa de Navegación Ibarra y C.ª S. en C.
Servicio rápido regular quincenal para NEW-YORK y FILADELFIA
El vapor
CABO MAYOR
saldrá de este puerto el día 8 de Mayo para New York, admitiendo carga.
Se admite carga con conocimiento directo, para los puertos de Méjico e Islas de Cuba, Puerto Rico y Santo Domingo.
Consignatario, GONZALO NOGUES, teléfono 203, Valencia, y Muelle de Poniente, número 15, Grao, teléfonos, núms. 193 y 399. Lonja, mesa núm. 58.

Compañía Trasmediterránea
Servicio fijo rápido semanal Mediterráneo-Cantábrico
Salida todos los sábados para Almería, Melilla, Ceuta, Sevilla, Cádiz, Huelva, Vigo, Villagarcía, Coruña, Gijón, Musel, Santander, Pasajes y Bilbao, admitiendo para todos estos destinos carga y pasajes.
Además, en estos servicios es también admitida mercancía para Avilés, San Esteban de Pravia, Luarca, Navia, Tadia, Ribadeo, Vega de Ribadeo, Fez y Vivero, y al efecto se entregan conocimientos directos con flete corrido.
Servicio fijo bisemanal con Baleares
con salidas de Valencia todos los miércoles, a las 12 horas, para Ibiza, Palma y Mahón, y los viernes, a las 18 horas, para Palma, directo, admitiendo para todos estos destinos carga y pasaje.
Servicio fijo bisemanal para Barcelona
En el magnífico buque motor J. J. SISTER. Travesía en diez horas. Salidas de Valencia, miércoles y sábados, a las 19; y de Barcelona, lunes y jueves, a las 20, admitiendo carga y pasaje.
Servicio fijo para los puertos del Mediterráneo, Costa Norte de Africa y Canarias
con salida de Valencia el día 23 de Abril, admitiendo carga y pasaje.
Línea regular Inglaterra
Para Liverpool directo, con salida fija todos los sábados.
Línea Francia
Servicio semanal directo para Cette
Para informes: Representación de la Compañía en Valencia, Caro, Muelle de Poniente, letra A. Teléfono 008 de Grao.

"CAMPBELL"
El motor inglés «Diesel» más perfecto del mundo. El único que no ha sido escatimado ni en el material ni en la mano de obra. Los de menos revoluciones y cilindrada mayor. Trabaja con los peores residuos de petróleos
¡4 céntimos por caballo-hora!
Espléndidos modelos desde 3 1/2 H. P. con ARRANQUE EN FRIO
COMPAÑIA HERRERA DE MOTORES INDUSTRIALES, S. A.
BARQUILLO 18 MADRID
Representante región Valenciana:
ALBI, PONT & C.ª
LAURIA, 20 — Teléfono 515 — VALENCIA

ALMACENES EL TURIA CALLE DE SAN VICENTE, 78 Y 80
ROPA BLANCA GRANDES COLECCIONES
JUEGOS DE CAMA Para matrimonio desde 15 ptas.
MANTELERIAS Refresco y comida Extenso surtido
SABANAS La casa que más vende por el surtido, precios económicos y tamaños cumplidos

He ahí el complemento de las comidas...
Sales Litínicas DALMAU
EFERVESCENTES
PRODUCTO NACIONAL
Cada caja contiene 15 saquitos para preparar 15 litros de excelente agua mineral de mesa
DEPOSITARIOS EXCLUSIVOS:
Establecimientos DALMAU OLIVERES, S. A.
Paseo Industria, 14 - BARCELONA

APOPLEJIA (Feridura) — PARALISIS —
Angina de pecho, Vejez prematura y demás enfermedades originadas por la Arterioesclerosis e Hipertensión
Se curan de un modo perfecto y radical y se evitan por completo tomando
→ RUOL ←
Los síntomas precursores de estas enfermedades: *dolores de cabeza, rampa o calambres, zumbidos de oídos, falta de tacto, hormigueos, vahidos (desmayos), modorra, ganas frecuentes de dormir, pérdida de la memoria, irritabilidad de carácter, congestiones, hemorragias, varices, dolores en la espalda, debilidad*, etc., desaparecen con rapidez usando **Ruol**. Es recomendado por eminencias médicas de varios países; *suprime el peligro de ser víctima de una muerte repentina;* no perjudica nunca por prolongado que sea su uso; sus resultados prodigiosos se manifiestan a las primeras dosis, continuando la mejoría hasta el total restablecimiento y lográndose con el mismo una existencia larga con una salud envidiable.
VENTA EN VALENCIA: F. Rodríguez y C.ª, Pascual y Genís, 22; E. Gorostegui, Pl. Mercado, 72, y principales farmacias de España, Portugal y Américas.

A las madres
¿Tenéis enfermos de tos ferina, catarros, bronquitis y demás afecciones del aparato respiratorio? Porque queréis
Emplead el
PIDMIL
Pomada Balsámica Antiséptica
De efectos inmediatos y sorprendentes en los niños. Su uso nunca perjudica
DE VENTA EN FARMACIAS

Abonos Químicos Santomá
PRIMERAS MATERIAS: Puras y de composición garantizada. Sulfato de amoníaco, nitrato de sosa, superfosfatos, sales de potasa.
ABONOS COMPUESTOS: Fórmulas racionales sancionadas por cuarenta años de práctica.
ALMACENES: Calle Atarazanas, número 1, esquina Maderas. Grao.
OFICINAS: Grabador Esteve, 14, entresuelo, izquierda. Valencia Teléfono 752.
PEDIDOS a DON CESAR SANTOMA, ingeniero químico.

Camas-Darás Doradas, niqueladas y de hierro
Despacho: Arzobispo Mayoral, 3
Fábrica: Almas, 10 - Teléfono 606

Sillones gran confort
Sillones dormitorios y toda clase de muebles tapizados, se podrán adquirir a precios únicos de fábrica, en la tapicería Casa Ripoll, Espartero, 16, bajo.

Sombreros para señora
M. VAYÁ
Esta es la casa, señora, que le conviene a usted visitar, por el gran gusto y elegancia en la confección de sombreros
PLAZA DEL ESPARTO, número 2, primero

LLIXCA ELS DISAPTES
LA RIALA
— SEMANARI HUMORÍSTIC —
Avenida de Vicente Sanchis, V. - VALENCIA

Para Comuniones
Mantos, coronas, encajes para juegos interiores de Comunión y novia. La casa que más surtido presenta y más gusto en la elección de los dibujos. Se venden los arreglos de los mantos y se cortan gratis
Zaragoza, 17 :: Paquetería EL SOL

CAMA EN VARICES CAMA CURA
Varices, Ulceres, Almorranes
CURACIÓ RADICAL GARANTISADA
sense operació, vendages, calces de goma, sense deixar les faenes diaries, per lo Dr. Rizo, carrer de la Bailía, núm. 4, segón (jardins de la Audiencia antiga). Tots los dies de faena, de 11 a 1

llado por los malos! ¡Dios proteja a los justos! Ahora, amigos míos, será preciso que esperemos a la noche para levantar la losa que guarda los papeles que vienen ustedes a buscar.

—¡Esperar!...—repitió el coronel.

—Sería una imprudencia no hacerlo así. Aunque vivo retirado en mi ermita, aunque si se exceptúan algunos niños de cuya educación me he encargado, nadie del castillo viene por estos sitios, es prudente que aguardemos a la noche.

—Debo advertir a usted, Padre Anselmo—dijo el coronel,—que hemos dejado nuestros caballos a la parte opuesta del río. Si aplazamos el desenterramiento de los papeles para esta noche, será preciso que uno de nosotros vaya al Gerona.

El Padre Anselmo pareció vacilar un instante.

Luego dijo:

—Sea lo que Dios quiera. Usted, doctor, venga conmigo; usted (y señaló al coronel) colóquese en la puerta de la ermita y dé el aviso conveniente si viera que del castillo o de otra parte viene alguno a interrumpirnos en nuestra faena.

Y cogiendo una barra de hierro de debajo de la tarima, continuó, dirigiéndose a Santafé:

—Vamos.

Poco después, el doctor y el ermitaño se detenían junto a la losa.

El doctor cogió entonces la barra de hierro, y dijo:

—Creo, si mal no recuerdo, que es esta.

Y puso el pie sobre la piedra.

—Esa es—murmuró el religioso.

Santafé introdujo la punta de la palanca en una de las junturas de la piedra, que no tardó mucho en ceder.

Mientras el médico la sostenía, el ermitaño se arrodilló y sacó la caja que guardaba los papeles.

Luego tornaron a colocar la losa, y fueron a reunirse con el coronel Ems.

—He aquí—dijo el Padre Anselmo—todo cuanto usted necesita para humillar a los soberbios, para enaltecer a los

humildes. Ahora, amigos míos, vamos a rezar una salve junto al sepulcro de la condesa Elena.

El ermitaño les condujo al pequeño panteón de los condes de Balboa.

El coronel Ems no pudo contener sus lágrimas ante el mármol funerario que ocultaba los restos de su esposa.

Allí permanecieron una hora.

El Padre Anselmo volvió a conducirles a su celda.

—Hermanos míos—les dijo,—frugal y pobre es el alimento que me sustenta, pero yo os lo ofrezco con buena voluntad.

Y les presentó el pan y el queso que se hallaba sobre la mesa.

—Padre Anselmo—repuso el coronel,—nosotros aceptamos y agradecemos la voluntad más que la dádiva. Sea este pan un nuevo lazo que nos una para siempre.

Y el coronel partió un pedazo, dando otro al doctor Santafé.

La comida se efectuó en el más profundo silencio.

Cuando terminaron el pan y el queso, el ermitaño puso el cántaro del agua en las manos de Santafé, y éste bebió, dándole luego al coronel.

—Por el pan que hemos partido, por el agua clara que fecundiza la tierra y mantiene los cuerpos, porque viene del cielo, no olviden ustedes, hermanos míos, que en todas ocasiones el ermitaño Anselmo se halla dispuesto a confundir a los malvados.

—¿Es decir—preguntó Ems,—que si mañana necesitáramos en Madrid que el Padre Anselmo viniera en nuestra ayuda...?

—El Padre Anselmo cogería su cayado, y Dios, prestando fuerzas a su cuerpo, le haría llegar al lado de los desvalidos.

—Aceptamos el ofrecimiento. La declaración, el testimonio de un anciano sobre cuyas blancas barbas reposan ochenta años de virtud, siempre es conveniente.

—Llamadme, pues, y me tendréis a vuestro lado, decidme: «Ven», y sin temor a la distancia dejaré mi tranquilo retiro para reunirme con vosotros. Pero no tenéis tiempo

Ministerio de Educación, Cultura y Deporte