Año 60 — Viernes 27 de Noviembre de 1925 — Núm. 18.643

LAS PROVINCIAS

DIARIO DE VALENCIA

SUSCRIPCIÓN EN VALENCIA: 2 PTAS. AL MES. RESTO ESPAÑA: 9 PTAS. TRIMESTRE — NÚMERO SUELTO: 10 CÉNTIMOS. — REDACCIÓN Y ADMINISTRACIÓN: MAR, 29.-APARTADO DE CORREOS 139.

✝

D. O. M.

LA SEÑORA

D.ª Trinidad Martí Cariñena

de Martí Lacueva

FALLECIO AYER

fortalecida con los auxilios espirituales

R. I. P.

Sus afligidos esposo, hijos María, Lolita (ausente), Francisco (ausente), Trinidad, hijo político don Antonio Armero, hermanos políticos, tíos, primos, sobrinos y demás familia, suplican a sus amigos una oración y una plegaria en sufragio de su alma y se sirvan asistir al entierro, que se celebrará hoy, a las doce, desde la casa mortuoria, Gran Vía del Marqués del Turia, 14, hasta la plaza de San Agustín, donde se despedirá el duelo, por lo que quedarán altamente agradecidos.

No se reparten esquelas.

✝

Doña Purificación Moya Añón

Viuda de Lobato

falleció en el día de ayer en la villa de Chiva

A LOS 60 AÑOS DE EDAD

confortada con los auxilios espirituales

Sus desconsolados hijos doña Purificación, Carmen, Juan Antonio y Elisa, hijo político don Salvador Redondo, hermano don Aniceto Blasco Añón, hermana política doña Vicenta Tomás y demás familia, participan a sus amigos tan sensible pérdida y ruegan la tengan presente en sus oraciones.

No se reparten esquelas.

✝

Rogad a Dios en caridad por el alma de

Don José Gil y Puig

ABOGADO

Congregante de la Inmaculada Concepción y de San Luis Gonzaga

falleció, a los 24 años de edad

habiendo recibido los Santos Sacramentos y la Bendición Apostólica

Su director espiritual; sus padres don Felipe Gil y doña Amalia Puig Boronat; su hermano don Felipe, hermana política doña Vicente García, sobrinas, tíos, primos y demás parientes, participan tan triste desgracia a sus amigos y les suplican asistan a la misa de «corpore insepulto», que se celebrará hoy, a las once, en la parroquial de San Andrés, y acto seguido a la conducción del cadáver, que tendrá lugar, desde la casa mortuoria, Pascual y Genís, 13, hasta la puerta de la citada parroquia, donde se despedirá el duelo, por lo que les quedarán eternamente agradecidos.

Mañana sábado 28 y ocho días siguientes, a las seis y media de la tarde, se rezará el Santo Rosario en la iglesia del Colegio Imperial de Niños de San Vicente Ferrer.

Hay concedidas indulgencias en la forma acostumbrada.

Asuntos del día

Sea cual fuere la solución que se dé a la crisis francesa, resulta indudable que el Gabinete que suceda al presidido por M. Painlevé mantendrá la integridad de los compromisos adquiridos por éste respecto a la colaboración en Africa, y hará honor a la firma puesta por el país vecino en el acuerdo de Madrid. No hay que olvidar, tiene Francia en la actualidad un interés tan grande como el nuestro en afianzar la paz y la normalidad al otro lado del Estrecho, y debido a ello, lejos de apartarse el sucesor de la línea de conducta, hasta aquí seguida, insistirá en ella, vigorizando si ello fuera posible la fortaleza de los vínculos creados. De esperar es que el nuevo Gabinete, al empuñar las riendas del Poder, haga alguna declaración relativa a la conducta que se propone desarrollar; su texto contendrá alguna alusión a las relaciones franco-españolas con vistas al Continente africano, alusión que ya el cronista recogerá y comentará debidamente. Conviene esperar confiando en que el patriotismo de Francia vencerá las dificultades todas del presente momento.

***

Si acepta Herriot la formación de Ministerio y puede llegar a ello, las exigencias de los socialistas para entrar en el Gobierno no se reducirán a tres carteras, sino a todas las necesarias para dar prácticamente una sensación de Gobierno socialista. Se cree que principalmente reclamarán el Ministerio de Hacienda para Vincent Auriol, que es el financiero del partido.

Los socialistas harán, por consideración personal a Herriot y por la confianza que tienen en su idealismo radicalísimo, concesiones que ningún otro político podría obtener de ellos, pero aun no puede asegurarse en qué términos accederán a entrar en el Gobierno, pues más bien parecen inclinados a asumir por completo la responsabilidad íntegra del Poder, en cuyo caso lo más probable es que se llamase a Boncour, si Herriot fracasase. Un Gobierno Herriot o un Gobierno socialista sería un Gobierno de batalla contra las grandes Potencias del dinero, y ante la resistencia del Senado, tendría que llegarse a nueva consulta electoral.

Se atribuye a Loucheur, en el caso de ser llamado para el Ministerio de Hacienda, el propósito de estabilizar el franco a su precio actual. El franco ha llegado hoy a la cotización más baja, comprándose libras a 129.

Las incidencias de la crisis preocupan y apasionan a la opinión.

Número de 8 páginas

«Las Provincias» en París

Mi amigo, el persa sublevado

Conocí en Ginebra a un Riza Khan, que debe ser primo hermano o cosa parecida del actual Sha de Persia, a menos que ese apellido sea entre los persas tan corriente como el de Pérez entre los españoles o el de Duval entre los franceses. Mi amigo el persa era príncipe, y seguramente lo seguirá siendo, y representaba a su país en la Asamblea de la Sociedad de Naciones. Naturalmente, a mí no me cuesta nada llamar alteza a un persa, sobre todo cuando se trata de un príncipe que tiene un aspecto vulgar de hombre aburrido y arruinado que no sabe lo que hacer con su título. Antes de conocerlo yo, debía tener muchos más títulos, porque un buen día comunicó la Secretaría de la Sociedad de Naciones a los periodistas que, habiendo decretado el Gobierno persa la supresión de todos los títulos nobiliarios, el delegado de dicho país rogaba que en lo sucesivo le apeásemos el tratamiento y solo le llamásemos Su Alteza el Príncipe Arfa Mirza Riza Khan. Conmovidos por esta prueba de modestia, unos cuantos periodistas españoles acordamos llamarle el Príncipe Arza y Olé. Como nuestro hombre no sabía el castellano, cuando se lo dijimos le hizo bastante gracia y comprendió que la prensa—considerada en la Sociedad de Naciones como la palanca del universo—empezaba a preocuparse de él.

Llevaba un fez negro que no se quitaba nunca, y ponía gran interés en todo lo que se trataba en la Sociedad de Naciones. Su principal preocupación era que su país estuviese representado en el Consejo del organismo de Ginebra, y allá iba él con su gorro negro metiéndose en todas las comisiones y hablando con todos los delegados para que Persia hiciese acto de presencia en todas partes y se acordasen los delegados a la hora de votar en la elección del Consejo. Acabó siéndome un personaje simpático.

Al conocer el golpe de Estado que ha destronado al Sha de Persia, he recordado al Príncipe Arza y Olé, que, si como supongo, es primo de Riza Khan, debe haber ascendido y ser ahora más príncipe, pues la ventaja que tiene un hombre que se proclama Sha es que puede hacer príncipes a todos sus parientes y amigos. Siento ahora no haber cultivado más la amistad de este persa, que de la noche a la mañana habrá sabido que él mismo se había sublevado, y gracias a otros sublevados como él, tenía en el trono a un pariente. El otro Riza Khan, el que ha destronado a ese jovencito gordito y alegre que pasaba las noches en los dancings de Montmartre, es ahora un hombre importante, y si fué él quien nombró príncipe a su primo, ningún inconveniente habría en que me nombrase a mí infante persa, en calidad de amigo y admirador silencioso del modesto príncipe Arfa Mirza Riza Khan, o dicho con menos palabras, Arza y Olé.

CARLOS ESPLA

París, Noviembre.

Este número ha sido revisado por la censura

PLATANOS

Almacén de RAMON FERRERO

Ventas al por mayor

VICTORIA, 6, BAJO

(espaldas al Crédit Lyonnais)

Instituto del Cáncer

DOCTOR A. ZAMORA

Especialista en enfermedades de la matriz, riñón, vejiga y prostata

RAYOS X - RADIOTERAPIA PROFUNDA

TRATAMIENTO CURATIVO DEL CANCER, TUMORES, TUBERCULOSIS y ENFERMEDADES DE LA PIEL y CRONICAS en general, por procedimientos propios de este Instituto: DIATERMIA, LUZ ULTRAVIOLETA, CORRIENTES DE ALTA FRECUENCIA, etc. LABORATORIO DE ANALISIS E INVESTIGACION PARA LA LUCHA CONTRA EL CANCER, Instituto dotado de los últimos adelantos electromédicos, igual al mejor de los extranjeros. Todos los días laborables, de 11 a 2 y de 4 a 6.

Calle de las Barcas, 2 (junto Hotel Reina Victoria) - Valencia

Nota: SE PRACTICAN RADIOGRAFIAS A DOMICILIO.

CRONICAS CATALANAS

Los niños y los hombres

Un juego de niños, un sencillo pasatiempo infantil, suele conducirnos a consideraciones a veces amargas. Generalmente, los niños imitan a los hombres en sus juegos; reducen la vida, fragmentariamente, a graciosas modalidades de recreo. Así podemos ver, en lo que hacen y dicen en broma, algo o quizás mucho de lo que nosotros decimos y hacemos en serio; ni más ni menos que si comenzaran la vida ensayando previamente su comedia.

Hay, por tanto, en los juegos de los niños cierto espejismo sugerente, igual cuando se trata de juegos regulares reglamentados—primer ensayo infantil de Legislación,—que cuando improvisan y encuentran agradable entretenimiento en nimiedades que alguna vez son reflejo de cosa mayor y hacen recordar un pensamiento clásico: *non scholae sed vitae discimus.*

Desde mi balcón observaba yo la otra tarde uno de esos juegos, sin duda inocentes, y consideraba, profundamente interesado, cómo se parecen los niños a los hombres en sus terquedades. Jugaban dos rapazuelos con un gorrión, al que tenían cautivo con un hilo atado a una pata, a modo de grillete, y se divertían viendo al pobre animalito hacer esfuerzos desesperados por recobrar su libertad, mientras piaba, incansable y plañidero, tal vez en demanda de auxilio.

Seguramente los niños no querían hacerle ningún daño al gorrión—no vamos a calumniarles;—antes bien había en el trato que le daban, no obstante su crueldad inconsciente, una inclinación tierna y simpática, y si el gorrión se hubiese sometido voluntariamente a sus caprichos, capaces eran los tiranuelos de amarle y de procurarle sustento para el resto de sus días. Bien se esforzaban por dárselo a entender al prisionero con vehementes arrumacos y aplicándole los diminutivos más cariñosos, que no podían ser más dulces, ni bañados en ambrosía. Pero el gorrión era esquivo, como todos los de su casta, y a las mieles que le brindaba el amor de sus amos prefería la gloria de su libertad. De modo que intentaba volar el pobrecillo, y al verse burlado, pues a dos metros del suelo sentía ya la tirantez del hilo que le retenía esclavo, dejábase caer y reanudaba sus inútiles protestas. Insistían entonces los niños y le ofrecían miguitas de pan, le besaban el pico, le llamaban *monín* y *querido*, cuidaban de aflojarle el nudo de su grillete para que no le lastimara la pata, pero todo era en vano; ni dádivas, ni cariñitos, ni piropos ni tiernas solicitudes convencían al gorrión, que otra vez iniciaba el vuelo y otra vez caía, lamentándose.

Y así pasaba el tiempo: los niños porfiando, el cautivo gimiendo, y yo considerando desde mi balcón, visitado de ráfagas tardecinas otoñales, frías, aquella escena callejera, digna de ser meditada.

¿No encuentras tú, lector, en la vida del hombre nada parecido a este juego de niños? Doy por descontado que ves en él un símbolo del amor humano, egoísta en el fondo, basado en el instinto de posesión, de propiedad, y, por tanto, de tiranía. En efecto, ésta es la deducción inmediata, pero yo voy más lejos. Cierto es que caricias y dádivas y sacrificios son eslabones con los que formamos ayer, o formaremos mañana, una cadena de oro o de flores, pero cadena al fin, destinada a retener esclava de la nuestra una ajena voluntad. Esto es lo que no comprendían los niños, tercos como los hombres, y por ésto mismo protestaba el gorrión, prefiriendo a todo la libertad de sus hermanos.

Sin embargo, yo veía en la cautividad del mísero pajarillo algo más íntimo, más subjetivo, perteneciente al orden de las ideas. El gorrión era, para mí, como el pensamiento del filósofo. Como el trabajo mental tiene también mucho de juego, sobre todo cuando su finalidad es transcendente y espera penetrar misterios inescrutables, yo creía ver representada, en el juego de los niños con el gorrión, la porfía de los hombres que pretenden mantener sometido a su análisis y entretenimiento todo lo que se sabe y aun lo que está por encima de nuestra limitada comprensión.

La inteligencia del hombre es maravillosa, pero su inteligencia no va muy lejos, si hacemos cuenta de lo que falla por comprender. Pensando descubrir siempre regiones desconocidas en el mundo ideal, no hacemos más que dar vueltas a las mismas eternas verdades que son del dominio común. Nuestro pensamiento es un pájaro atado por una pata, y no se eleva sino lo que permite la longitud del cordel que lo tiene esclavo. El conocimiento del hombre es corto todavía; seguramente lo será siempre. No obstante, infatigable en sus empeños, querrá siempre volar alto y mantendrá el hilo en tensión con sus ansias de libertad y de espacio.

Decidme que al gorrión, sér insignificante y débil, le falta calidad representativa para ser comparado a la inteligencia de un pensador; pero para el caso de ver violentados sus naturales impulsos, da lo mismo un gorrión que un águila. Lo que más importa advertir es que el hilo de los rapazuelos obligaba al gorrión a moverse en un espacio limitado, y de ahí sus tumbos, sus protestas, sus esfuerzos desesperados y la contrariedad de los chiquillos al no poder apaciguarle. Todos los juegos sirven para lo mismo, para amenizar el tiempo ocioso, para entretener las horas o los días.

No vi el desenlace del juego con el gorrión, pero seguro estoy de que, fuera el que fuese, sorprendió a los niños. Lograría escaparse el prisionero, o se le rompería la pata con los frecuentes tirones o enfermaría mortalmente de angustia y desesperación... ¡Quién sabe! Acaso los pequeños tiranos, aburridos al fin, abandonaron el juego, solicitados por otro más nuevo y divertido. Los hombres también suelen aburrirse a fuerza de barajar siempre las mismas sutilezas y de remover viejas figuras de su tablero intelectual.

Pero lo mismo los hombres que los niños obedecen a leyes inmutables, y sus juegos son necesarios biológicamente. Van destacando entre tanto las ideas, no para resolver, sino para fundamentar, y esas ideas, que al principio parecen dispersas, toman al fin estado colectivo y consistencia básica. Son, dicho de otro modo, nuevos añadidos al cordel del gorrión cautivo o del conocimiento humano.

No obstante—repitámoslo una vez más,—cuando se desea volar lejos, el cordel de la cautividad es siempre demasiado corto, e indica la intervención de una Providencia reguladora que no acaba nunca de complacer a los hombres.

JOSE ESCOFET

Barcelona, Noviembre de 1925.

Noticias literarias

DOÑA INES

(*Historia de amor*).

«Y acaso en el jardín, bajo el venerable y amado ombú, cobijado en su sombra, apartado del bullicio, un niño—otro futuro poeta,—un niño huraño y silencioso, con un libro en la mano (pág. 271). En esta última caricia, la pluma de Azorín trazó un exacto autoretrato. Y las cuartillas del Excmo. Sr. fueron a la imprenta. Y tiempo después teníamos su libro entre las manos, como agua límpida que corre por un arrollo escondido y perfectamente orientado.

¡Otro libro de Azorín! Sí, Azorín no duerme. Azorín labora despacio, ceñido, señero, depurante. Y en un año, inexactamente, nos ha traído de su cerebro tres libretes. Que los libros de Azorín todos son libretes. ¡Claros librillos! Si en su afán clarificador (claridad gris, desde luego) pudo el hombre del paraguas rojo interpretar airosamente rasgos, gestos, estampas filipinas (*Una hora de España*), era natural que frente a la figura de Doña Inés, el anarquista del monóculo triunfara más plenamente. A Don Felipe de Austria, tan negro, lo agrisó Azorín. Y a Doña Inés, tan blanca, la agrisó del mismo modo. Porque Azorín, en su arte clarificador, no pasa de conseguir la coloración gris. Amanecer o atardecer. Esto son todos los libros de Azorín. El medio día y la noche, las luces rojas, verdes, sonrosadas de los dos crepúsculos, escapan de su pluma. Y es que acaso esas horas son inaccesibles para su temperamento analizador. Todos los libros de Azorín son iguales. Verdad.

Todos los libros de Azorín son diferentes. Otra verdad.

Y en esta aparente paradoja estriba, inefable, el encanto, la gracia, la elegancia, el donaire de los cuadritos de Azorín, de estos cuadritos que recuerdan el estilo detallista de los flamencos al mismo tiempo que la poesía inmóvil, sutilísima, penetrante e ingénua de los Fra Angelico.

Azorín aquietó y agrisó a Don Juan, todo movimiento y rúbea llamarada. Azorín aquietó y agrisó también a Doña Inés, toda impulso pasional y blanca lucecita. Porque Azorín abandonó el tablado romántico y popular y buscó los interiores vernaculares, y, por ende, aristocráticos. Porque Azorín—lámpara del 98—no pudo ni intentó ser nunca hachón zorrillesco. Porque Azorín vivió la época del microscopio y de la realidad, cuando aquél nos convencía de la inmensidad viviente, y ésta era de un adocenamiento burgués insulso y necio.

Y, sin embargo, la *Doña Inés* de Azorín aparece viviendo en 1840, y en Madrid.

Hé aquí uno de los encantos de la obra: Un hombre, epidérmicamente arromántico, revive una época de romanticismo. La historia de amor que Azorín ha urdido con finísimos hilos—hilitos de araña dorados por el Sol,—¿hubiera servido de tema para cualquiera de nuestros grandes románticos? No; es seguro que no. ¿Entonces? Entonces el romanticismo de Azorín, tan pulcro, tan sobrio, tan gris, es un super-romanticismo. «No pasa nada». Este es el gesto de sus personajes. Y, en realidad, para el común de las gentes «no pasa nada», y aun todo lo que sucede es muy aburrido.

En efecto, Azorín sigue su rumbo aristocrático. En efecto, Azorín nunca será escritor popular. En efecto, Azorín siempre será un exquisito amanerado. Antes y después de la recepción académica, Martínez Ruiz será un raro, un maravilloso raro, que mientras viva y Dios le asista con fuerzas intelectuales, nos ofrecerá libros siempre iguales y siempre diferentes que nos emocionarán plácidamente, que nos aportarán palabras desconocidas y que nos obligarán a la relectura y al recuerdo grato.

Y ahora, lector, escucha.

Escribiríamos veinte artículos más sobre la *Doña Inés* de Azorín. Así nos dejó.

F. DICENTA Y VERA

París.—Los bulevares se han visto ayer transitados por un personaje que no pasa frecuentemente por allí. Se trata de una magnífica leona de un circo, que ha hecho, acompañada por su domador y lo más tranquila del mundo, un paseo exigido por la publicidad.

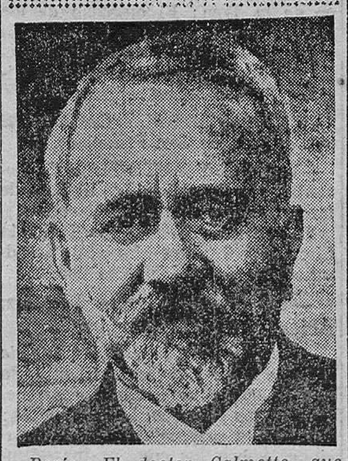

París.—El doctor Calmette, que acaba de descubrir una nueva vacuna contra la tuberculosis.

Notas de sociedad

En honor de los marinos americanos

Con motivo de hallarse en Valencia los buques americanos de que hemos dado cuenta en estas columnas, el cónsul de los Estados Unidos y su esposa, ofrecieron a la oficialidad de los mencionados barcos un baile en su obsequio. Entre las familias concurrentes recordamos a la señora Escrivá de Romaní con sus hijas Angeles y Pilar, la señora de Sarzo y sus hijas Isabel, María Teresa y Carmen, el comandante de la escuadrilla americana M. Preston y los oficiales Staddart, Sawson, Darden, Hunt y señora, Dodge Dunn y señora, Luits, Earle, Rhodes, el conde de la Oliva de Gay tan, M Burton, el vizconde Andrés de Melliers, don Domingo Mascarós, don Alejandro de Grijalva y don Fernando Miranda.

La señora de Edwards hizo los honores de la casa con su habitual distinción su esposo el cónsul de la mencionada nación.

Una boda

En la iglesia de Santo Domingo se unieron con santos lazos Rosita Cortina Roca, hija de nuestro querido amigo el teniente coronel de Artillería, don Antonio Cortina, y el reputado doctor en Medicina don Rafael Martínez Sabater. La capilla había sido profusamente adornada con luces y flores. Ofició en la misa don Marcelino Fernández, cura párroco de Cuart de les Valls. Fueron padrinos doña Matilde Sabater, viuda del doctor Martínez Seguí, madre del novio, y don Antonio Cortina, padre de la novia. Actuaron como testigos, por la novia, don Arturo Martín, general de Artillería; don Emilio Albiol, diputado provincial, y don Mariano Roca, teniente coronel de Artillería, y por parte del novio, don Luis de Cisneros, secretario de Sala de esta Audiencia, y los letrados don Eugenio Miquel Madaleno y don Eduardo Martínez Sabater.

La novia vestía riquísimo traje blanco de crespón de China bordado en perlas, que realzaba su gentileza, y su cabeza tocada con blanco velo de Brujas, sostenido por rica diadema rusa, enmarcaba los preciosos encantos de su cara valencianísima y hermosa.

Terminada la ceremonia religiosa, los invitados fueron obsequiados con un espléndido almuerzo en el Palace Hotel, mientras los recién casados marchaban a la Corte, en viaje de novios.

Nuestra enhorabuena a las familias de Cortina y Martínez Sabater, y especialmente al nuevo matrimonio, al que deseamos eterna luna de miel.

Cacerías aristocráticas

En esta época se celebran animadas expediciones de caza mayor y menor en los cotos más importantes de España, en las cuales toman parte distinguidos cazadores.

Las fincas cordobesas, entre las cuales las hay tan importantes como las que en Hornachuelos poseen el marqués de Viana, los marqueses de La Guardia y los condes de San Antonio; la Mezquitilla, de los señores Calvo de León, y la del Aguila, del señor Gamero Cívico, inician sus famosas monterías. Otras expediciones se verifican en las posesiones del Castañar, de los condes de Finat; Santa Cruz de Mudela, de los condes de Gavia; Clavería, de don Antonio Garay, y algunas más, y no tardarán en organizarse otras en los cotos de la provincia de Jaén, cual los del duque de Medinaceli y marqués del Rincón de San Ildefonso.

Ultimamente se ha verificado una montería en la dehesa de Navaldurazno, que en el término de Hornachuelos posee don César Alba, a la cual fueron las rehalas del marqués de Viana y de los señores Calvo de León, López Martínez y Montalvo.

Se cobraron más de veinte reses.

Entre los cazadores figuraban don Luis Parladé, don José Gamero Cívico, don Juan Vázquez de Pablo, don Manuel Blasco Garzón, don Felipe de Pablo Romero, don Ramón Sainz de Rozas, don Alfredo Alvarez Daguerre, don Laureano y don Luis Montoro, y otros cazadores sevillanos.

Apartado de LAS PROVINCIAS 139

Ensávelo hoy mismo y será su favorito

APERITIVO ROSSI

Ministerio de Educación, Cultura y Deporte

†

D. O. M.

Todas las misas que se celebrarán el próximo sábado, día 28 del corriente, en las iglesias de la Preciosísima Sangre, Reverendos Padres Capuchinos, Reverendos Padres Dominicos, en la parroquial de San Juan y San Vicente; la de las seis y Rosario que se rezará en la parroquial de Bétera, y la de las seis en el asilo de Nuestra Señora del Carmen, de dicho pueblo, y todas las que se dirán en la iglesia de San Pascual (Paseo de Recoletos, 11, Madrid), serán en sufragio del alma de

LA SEÑORITA

Doña María Greus y Quinzá

en cumplimiento del noveno año de su fallecimiento

Sus afligidos padres, hermanos, abuela, tíos y primos, suplican a sus demás parientes y amigos la asistencia a alguno de dichos actos religiosos, por lo que recibirán favor.

Valencia

El señor Arzobispo ofició ayer de medio pontifical en la misa solemne que se celebró en la Casa de Beneficencia para conmemorar las bodas de oro en la Congregación de Hijas de la Caridad, de San Vicente de Paul, de la superiora sor Juliana Blanch.

La fiesta fué esplendorosa, habiéndose cantado a gran orquesta la partitura en *la* del maestro Giner, y pronunciando un elocuente panegírico el canónigo don Manuel Irurita.

Después se cantó un «Te-Deum» en acción de gracias.

En el establecimiento se celebraron varios festejos en obsequio a los asilados, que fueron obsequiados con una suculenta comida, servida por las autoridades e invitados a la fiesta.

—¿Quiere estar bien alumbrado? Compre lámparas "PHILIPS". —Martínez Cubells, 8.

—La Cámara Oficial Agrícola ha recibido noticias de la Unión Nacional de la Exportación Agrícola, participándole que a diario se reúne la comisión de Tratados del Consejo de la Economía con los negociadores alemanes con el objeto de no perder un solo día en la tarea de convenir las condiciones para un Tratado definitivo hispano-alemán. En ello se pone la mayor diligencia e interés por ambas partes, de manera que de continuar con el mismo celo no ha de hacerse esperar la realización de los anhelos de los elementos agrarios pertenecientes a los distintos sectores de producción.

Por su parte la Cámara Agrícola de esta provincia no cesa de estimular al secretario general de la Unión Nacional de la Exportación Agrícola como a los organismos económicos gubernamentales para que se prosigan con urgencia las indicadas negociaciones, ya que en cumplimiento de su misión tutelar de todos los intereses agrícolas no puede abandonar ninguno de ellos, sobre todo el de los viticultores, de gran importancia para la economía nacional, y que en el Tratado definitivo deben ser debidamente atendidos.

—La lámpara "PHILIPS" es de toda confianza. Martínez Cubells, número 8.

—Esta tarde, a las siete, continuará el catedrático don Enrique de Benito su interesante ciclo de conferencias acerca de «El estado actual del problema penal y penitenciario en Francia». La de hoy versará sobre «El actual régimen penitenciario francés».

—Telegramas detenidos en la Central:

Salvador Payá, Monte Piedad; Romero, Huertos, 24; Juan Loenhiche, calle Cervantes, 24; Vilaplana.

—Lámpara "PHILIPS" Auto, es la única buena.—Martínez Cubells, 8.

—El cobrador de la Compañía de Tranvías, don Pedro Melgarejo Premades, encontró en los corredores del local que ocupa el regimiento reserva de Infantería Valencia, 50 pesetas en billetes y un recibo de arbitrio municipal, de los que hizo entrega al coronel de dicho cuerpo, quien los tiene a disposición de quien acredite ser su dueño.

El rasgo del señor Melgarejo es merecedor de nuestro aplauso y el de todas las personas honradas.

—«Las Cinco Torres». Medias de seda, a 1'75. Mantas de lana baratísimas. Correjería, 39.

—ALERTA: Las estadísticas confirman que la mayor causa de mortalidad son las enfermedades pulmonares. Todos los que padecen de bronquitis, asma, resfriado, gripe, tuberculosis incipiente, es porque no quieren curarse. Millares de enfermos desahuciados, curados radicalmente y certificados de médicos eminentes, justifican que el PULMOZONOL es hasta la fecha el único remedio racional que cura los pulmones.

Venta: A. Gamir, 6'50.

—Catarros crónicos y los rebelde, *Cinamol Selma*. El mejor remedio, por ser balsámico y expectorante de efectos rápidos. Botica de Santa Catalina, viuda de Costas.

—Las recientes lluvias han dado al Pantano de Buseo un caudal de trece metros de profundidad, que por estar en regla las compuertas ha quedado allí almacenada.

La capacidad del Pantano es de 38 metros: el pasado año, durante el mes de Noviembre, no quedó depositada nada de agua, por estar abiertas las compuertas, y con las lluvias posteriores se logró para el verano un caudal de diez y ocho metros.

De esperar es, pues, que para el próximo estiaje, si se produce, el agua del Pantano bastará para las 120.000 hanegadas de la huerta de Valencia.

—ELEGANTES ANFORAS, cristal, colores surtidos (modelo registrado), del gran licor higiénico **KOLA CORTALS** y **CREMAS EXTRA** de curacao naranja, café moka, cacao, etc.

—Con ocasión del centenario del Padre Mariana, y con el fin de testimoniar al excelentísimo marqués de Lozoya el sincero afecto que le profesan sus alumnos, se celebró el pasado lunes una velada histórico-literaria, organizada por la Academia de Preparatorio de Derecho del Centro Escolar y Mercantil, en honor del catedrático de Historia de España de la Universidad, don Juan de Contreras.

Dió comienzo a las siete, con un sentido soneto de salutación, original, y leído por el señor García-Liberós.

A continuación, el señor Miralles de Imperial leyó un interesantísimo trabajo sobre el Padre Mariana, que fué muy aplaudido.

El señor Lorente declamó su poesía «Bellezas muertas», de cadencia extraordinaria, que se ovacionó.

El señor Gómez-Torres leyó un bello trabajo sobre «La Reconquista», que fué muy aplaudido.

El señor López declamó un soneto de rima perfecta, siendo muy aplaudido.

Finalmente, el presidente, señor Lluch Garín, con dicción clara, pronunció un discurso de gracias a los presentes, y de manera cariñosa felicitó al marqués de Lozoya en la víspera de su Santo y en nombre de la Academia, siendo ovacionadísimo.

El excelentísimo señor marqués de Lozoya contestó en un bello discurso, que se aplaudió con gran entusiasmo.

Al acto asistieron diferentes representaciones de Sociedades y Colegio de San José, de esta capital, viéndose concurridísimo el salón.

—Cuadros artísticos, juguetes, novedades. IMPERIVM, P. y Genís, 12.

—Se ha puesto a la venta el número 9 de la importante revista *Teatro Valensiá*, que publica *Una achuda*, comedia de grandioso éxito en el teatro Moderno, cuyo autor es el célebre comediógrafo J. Peris Celda. Dada la popularidad del autor y la bondad de la obra será agotada la edición como la de *Así está Fleta*, del mismo escritor.

—Restaurant Termas Victoria. Abierto todo el año.

—Se ha publicado el número 155 de la *Revista de Tuberculosis*, que desde su fundación dirige el doctor don Antonio Villanova Ys. Inserta el siguiente sumario:

«Nuevos conceptos sobre etiología, patogenia y tratamiento del raquitismo», por el doctor Arturo Perera; Médicos forenses; «Tratamiento de la tuberculosis por la Sanocrysina»; Conclusiones del Congreso de la Toja; El ejercicio de los médicos extranjeros en España; Biblioteca Patria; «Tratado ibero-americano de Medicina interna»; Noticias; Publicaciones recibidas.

—Cine PATHE BABY, CASA CUESTA. Bajada de San Francisco, 10.

—PIANOS Y AUTO-PIANOS. Mecanismo automático «DE LUXE», de fama mundial. Garantía basoluta. FABRICA M. RODRIGO. P. Poeta Liern, 5 y 6 (antes Manises). Se admiten en cambio, pianos usados.

—Restaurant Termas Victoria. Abierto todo el año.

—El número 208 de la *Revista de Higiene y de Tuberculosis*, dirigida por el doctor J. Chabás, contiene, entre otros estudias, los siguientes:

Trabajos originales: «Investigaciones sobre los compuestos sulfurados de las orinas de los tuberculosos», por el doctor José Valdés Lambra; «La vacunación antituberculosa y la doctrina de Ferrán: A propósito de varias publicaciones recientes», por el doctor Juan F. Vacarezza

Notas ibero-americanas de Tisiología: «Calcioterapia en la tuberculosis», por los doctores E. García del Real, Valdés y Prunell.

Crónica comentada de Tisiología: Varios estudios comentados por los doctores J. Chabás, J. Izquierdo y R. Colvée.

Reseña de infecciones: «Peligros de la inyección hipodérmica y manera de evitarlos», por el doctor J. Chabás; Notas informativas de encefalitis letárgica; ídem de erisipela, por los doctores H. Sacabejos y L. Cortés.

Bibliografía: Gratitud a *Semana Médica*, de Buenos Aires, y *Tubercle*, de Londres; Correspondencia con la prensa.

Boletín. Trabajos originales: «Formación de un personal de previsión social en favor de la primera infancia», por el profesor Ernesto Cacace; «La especialidad farmacéutica, el patriotismo y... el charlatanismo», por H. Sacabejos; El mareo; Higiene de radiotelefonía; Tabaco y estómago.

Militares

La real orden de 14 del actual, anunciando concurso para la designación de un oficial del Ejército agregado al consulado de España en Orán, se aclara en el sentido de que únicamente podrán concurrir a él los capitanes, tenientes y alféreces de la escala de reserva y asimilados de todas las armas y cuerpos del Ejército, quedando subsistentes las demás condiciones señaladas en la expresada real orden y debiendo hallarse las peticiones en el Ministerio antes del día 10 de Diciembre próximo.

—El archivero tercero de esta Capitanía general, don Pedro Núñez Gómez, ha sido destinado a la Intendencia general militar.

Mortuorias

En la villa de Chiva falleció ayer doña Purificación Moya Añón, viuda de Lobato, fortalecida con los Santos Sacramentos, y después de una vida ejemplar dedicada a la difusión del bien y a la educación de sus excelentes hijos. Llévase las simpatías y las devociones de cuantos le conocieron. Descanse en paz la buena e inolvidable señora, y reciban sus hijos doña Purificación, Carmen, Juan Antonio y Elisa, hijo político don Salvador Redondo, hermano don Aniceto Blasco, hermana política doña Vicenta Tomás y demás familia nuestras sinceras condolencias.

—Nuestros muy queridos amigos don Felipe Gil y doña Amalia Puig se hallan en estos instantes bajo el peso de una inmensa desgracia: tras larga enfermedad, que la ciencia no ha podido vencer, falleció ayer su hijo Pepe Gil y Puig, en la flor de la juventud, cuando la vida le sonreía por todas partes y de todos era muy querido.

Hace escasamente unos meses que terminó con gran aprovechamiento la carrera de abogado.

Espíritu abierto, figuraba entre nuestra juventud más distinguida, tomando parte muchas veces en las funciones de beneficencia, en las que se reveló como un verdadero actor. Era congregante de la Inmaculada Concepción y San Luis Gonzaga, y no deja tras sí más que una estela de simpatías y gratitudes.

Descanse en paz y reciban sus desconsolados padres y hermano nuestro más sentido pésame.

—La señora doña Trinidad Martí Cariñena de Martí Lacueva, falleció ayer, después de recibir los Auxilios espirituales, rodeada de su amante esposo e hijos María y Trinidad, hallándose ausentes Lolita y Francisco. Su muerte, como su vida, ha sido ejemplar, no dejando en la tierra sino perennes recuerdos de su bondad y virtud. Séale la tierra leve y reciban su mencionado esposo e hijos, hijo político don Antonio Armero, hermanos políticos, tíos, primos y sobrinos, nuestra sincera identificación con su dolor.

Teatro Principal

Compañía de comedias

Aurora Redondo y Valeriano León

ULTIMOS DIAS

Hoy viernes 27 Noviembre de 1925

A las 10 noche

La venganza de don Mendo

Grandioso éxito

Mañana sábado, a las 10 noche:

La locura de Don Juan

Noticias teatrales

TEATRO PRINCIPAL.—Valeriano León, accediendo a los deseos de esta empresa, reflejados en la opinión, y en atención a las constantes pruebas de cariño dispensadas por el público y toda la prensa valenciana, prorroga su estancia en ésta por dos días más. Valeriano León y su esposa la genial actriz Aurora Redondo, darán dos funciones, que se celebrarán lunes y martes próximos, a precios populares, a fin de que todas las clases sociales puedan aplaudir a tan celebrados artistas. En estas funciones se representarán los dos éxitos más clamorosos de la temporada: *La tonta del bote*, en la que tanto se distingue la señora Redondo, y *Bartolo tiene una flauta*, verdadera creación de Valeriano León.

Es de suponer que dado el prestigio de la compañía, las muchas simpatías con que cuentan y los precios populares que han de regir para estas funciones de lunes y martes últimos de la temporada, el teatro estará completamente lleno.

* * *

APOLO.—*Hoy, última función popular.*—Esta noche se celebrará la última función popular de esta temporada de ópera, representándose la bonita ópera en cuatro actos del maestro Verdi, *El Trovador*, por el notable tenor Miguel Artelli.

Los económicos precios de 3 pesetas butaca y 75 céntimos la entrada general que regirán para esta función, nos hace sospechar que esta noche se verá el teatro lleno.

Mañana sábado, quinta salida del gran tenor Adolfo Sirvent, con la hermosa ópera *Boheme*.

Hoy se despachará en contaduría para esta función.

Intérpretes: Natalia Kovanko Nicolás Coline

¡La obra que por su interés, elegancia y extremada originalidad ha de entusiasmar al público!

UNA DAMA HA MASCARADO

Lunes 30: El Programa Alagón presenta otro grandioso ESTRENO en

Gran Teatro

Enfermedades de la Piel y el Remedio prescrito por los Médicos de España.

«Tengo verdadera satisfacción en manifestar los excelentes resultados que he obtenido con la aplicación del Ungüento Cadum, cuantas veces lo he prescrito, en distintas afecciones de la piel. Su acción calmante y cicatrizante es sorprendente y sus efectos curativos son rápidos y positivos.»

Dr. O. NAVARRO PERARNAU.
Teniente-Alcalde y Director de los Servicios de Sanidad del Municipio de Barcelona.

«Certifico: que he empleado con excelente resultado el Ungüento Cadum, en casos de eczema, rebeldes a los tratamientos usuales.»

Dr. C. MURILLO.
Ballén, 17: Sevilla.

«Certifico: que he empleado el Ungüento Cadum desde que tuve conocimiento de él, en quemaduras, eczemas, rasguños y también con éxito favorable en la erisipela de la cara.»

Dr. NARCISO VAZQUEZ.
Ramón Albarrán, 22: Badajoz.

«Certifico: Que en varios casos y últimamente en una epidermitis que yo aquejaba, consecutiva a un eczema papulo-pustuloso húmedo, he podido comprobar la acción anti-pruriginosa y la rapidez con la cual el Ungüento Cadum convierte las lesiones profundas en un ligero eczema rúbro o grado intenso de eritema. Por lo tanto, quita radicalmente el picor y regula la evolución crónica de toda lesión pruriginosa e irritante de la piel.»

Dr. LEAL CRESPO.
Médico de la Clínica Municipal de Madrid.

«Certifico: Que en cuantos casos de eczemas y de acné he usado el Ungüento Cadum, he obtenido resultados satisfactorios.»

Dr. J. BERGASA.
De la Beneficencia Municipal: Madrid.

«He empleado con buen resultado el Ungüento Cadum en numerosos casos de eczemas vulvares resistentes a los tratamientos usuales.»

Dr. J. MONROSET PORTELLA.
Rambla Cataluña, 24: Barcelona.

«Me es grato participar a Vds. los sorprendentes efectos que he obtenido con su preparado Cadum, en las afecciones de la piel y muy especialmente en el eczema.»

Dr. J. PÉREZ ROSALES.
Profesor Ayudante de la Facultad de Medicina: Barcelona.

«He empleado su pomada en casos de acné y eczema que habían resistido al tratamiento ordinario, habiendo obtenido un éxito que no esperaba, pues en muy poco tiempo, han quedado completamente curados con el Ungüento Cadum.»

Dr. M. DELGADO.
Calle Cavanilles, 1: Valencia.

«Certifico: que he empleado el Ungüento Cadum en diferentes casos de eczema agudo y de herpes, habiendo obtenido con él, éxitos superiores a los obtenidos con preparados similares.»

Dr. G. PUEBLA: Médico de la Beneficencia Municipal: Madrid.

«Tengo el honor de manifestarle que, con el Ungüento Cadum, por Vd. preparado, he conseguido obtener rápidas y completas curaciones, particularmente en eczemas secos, a veces resistentes a otras medicaciones.»

Dr. OLABARRIETA.
Bidebarrieta, 11: Bilbao.

«Certifico: Que habiendo usado el Ungüento Cadum en diversos casos de eritemas y eczemas, he obtenido siempre con dicho producto resultados satisfactorios remarcables.»

Dr. JOAQUÍN ABADAL.
Calle Bruch, 68: Barcelona.

«Certifico: Que habiendo usado el Ungüento Cadum con muy buenos resultados en casos de eczema y herpes, es el preparado por mí preferido sobre todos sus similares.»

Dr. J. L. AGULLÓ.
Doctor en Medicina
Galileo, 15, pral.: Madrid.

«El Ungüento Cadum tiene una indudable eficacia en las placas cutáneas, eczematoides de tipo seborréico y en los dartros forforáceos de la cara.»

Dr. B. FERNANDEZ GOMEZ.
Dermatólogo-Sifilógrafo del Instituto Español de Medicina y Cirujía: Madrid.

«Habiendo tenido ocasión de probar el Ungüento Cadum en los eczemas húmedos, me es grato manifestarles haber obtenido con él, excelentes resultados.»

Dr. A. CASTELLÁ.
Médico del Hospital del Sagrado Corazón: Barcelona.

«El que suscribe, Médico Profesor del Laboratorio Municipal, certifica: que ha empleado con profusión en su clientela particular el Ungüento Cadum en varias afecciones en la piel, en especial en los eczemas, con resultado insuperado por productos similares.»

Dr. E. LOPEZ SANCHEZ.
Médico Profesor del Laboratorio Municipal: Madrid.

«En oportunidad de diferentes ensayos clínicos del Ungüento Cadum vengo en confirmar el mejor resultado en todos cuantos procesos de enfermedades de la piel lo he prescrito y mi confianza máxima en su pureza química.»

Dr. R. VIÑAS PLANAS.
Calle Cortes, 413: Barcelona.

«Tengo sumo gusto en testimoniar, que he tenido ocasión de emplear el Ungüento Cadum en algunas enfermas, con un resultado excelente y muy superior siempre a las preparaciones similares.»

Dr. J. OVIN Y CORTE.
Antonio Salado, 5: Sevilla.

«Después de ensayar en los eczemas agudos y crónicos el Ungüento Cadum, declaro que da excelentes resultados y produce un alivio extraordinario, desde las primeras aplicaciones.»

Dr. PLANAS.
Calle Cortes, 457: Barcelona.

Al comprar un medicamento, debe conocerse su composición, ya que, conociéndola, podremos proponérselo al médico, si así lo deseamos.

Los remedios secretos han pasado ya de moda y el Ungüento Cadum fué una de las primeras especialidades de que se dió a conocer la fórmula y el nombre de los productos que la componen.

El Ungüento Cadum, constituye un beneficio inapreciable, para los millares de personas que sufren enfermedades de la piel desde largo tiempo. Si se usa oportunamente, se evitarán grandes sufrimientos.

El Ungüento Cadum, calma y cura todas las irritaciones e inflamaciones de la piel y proporciona un sueño tranquilo por las noches, suprimiendo atroces picazones.

Las personas que sufren hemorroides, hallarán una sensación de bienestar empleando el Ungüento Cadum, el cual les aliviará inmediatamente.

En los casos de eczema de los más rebeldes, algunas aplicaciones de Ungüento Cadum han sido suficientes para suprimir las picazones y la curación no ha tardado en confirmarse, si la cura ha sido continuada.

El Ungüento Cadum, seca y hace desaparecer los granos, dejando la piel sana y lisa.

Nada hay tan eficaz contra las enfermedades del cuero cabelludo y la piel delicada de los niños, como el Ungüento Cadum. Su uso es igualmente eficaz contra los forúnculos, úlceras, erupciones, urticaria, ronchas, comezón, sarna, postemillas, escaldaduras, sarpullido, costras, así como en heridas, cortaduras, arañazos, lastimaduras, quemaduras, etc.

Precio: Ptas. 2, en toda España.

LIRICO :: El lunes próximo

DOS ESTRENOS SENSACIONALES

La danzarina del Nilo

— Y —

La expedición de Amundsen al Polo Norte

MODERNO

Perfumado con Violetas por la Perfumería 113

COMPAÑIA DIRIGIDA POR PEPE ALBA

HOY ESPERADO ESTRENO DE

MADAMA FUSA

Disparate grotesco de este y el otro mundo

Ciencias ocultas

Todos al Moderno a presenciar lo más nuevo en teatro

ORDEN DE LOS PROGRAMAS

A las 6 tarde: VIDRE VOLAOR.—MADAMA FUSA.—FLOR SILVESTRE

A las 9'30 noche: PAGAR EL PATO—MADAMA FUSA.—SANC REDENTORA

A las 11'30 noche: FLOR SILVESTRE.—MADAMA FUSA.—DE REBOT

Espectáculos

PRINCIPAL.—A las 10 noche.—La venganza de don Mendo.

RUZAFA.—A las 9'30 noche.—Los ojos con que me miras.—Rocío del Carmen.—Las nerviosas.

APOLO.—Opera italiana.—A las 10 noche.—El trovador.

ESLAVA.—A las 6 tarde.—La boda de Quinita Flores.
A las 10 noche.—Las de Mochales.

MODERNO.—A las 6 tarde.—Vidre volaor.—Madama Fusa (estreno).—Flor silvestre.
A las 9'30 noche.—Pagar el pato Madama Fusa.—Sanc redentora.
A las 11'30 noche.—Flor silvestre.—Madama Fusa.—De rebot.

LIRICO.—Sesiones de cine a las 4'30 tarde y 9'15 noche.

OLYMPIA.—Sesiones de cine a las 430 tarde y 9'15 noche.

GRAN TEATRO.—Sesiones de cine a las 5 tarde y 9 noche.

SUCESOS

HERIDO GRAVEMENTE POR IMPRUDENCIA.—A bordo del vapor «Vicente La Roda» se encontraba ayer mañana el niño de doce años, domiciliado en la calle de José Benlliure, 13, segundo, Tomás Barquin Trueba, hijo del carpintero del mismo nombre.

El muchacho encontró en el suelo de uno de los camarotes un cartucho de fusil mauser, sin duda abandonado por algún soldado en su travesía de España a Marruecos.

La curiosidad hizo que el muchacho con un clavo intentase separar la vaina del proyectil, haciendo explosión el cartucho, lo que le ocasionó graves heridas en la mano izquierda que lo sujetaba.

Le fueron amputados los dedos índice y medio, que tenía destrozados.

Pronóstico grave.

Ingresó en el Hospital para su curación.

—

CAIDA.—La sufrió ayer el anciano Manuel Moreno Moreno, de 70 años, domiciliado en el camino del Cabañal, número 37, produciéndose la fractura de la pierna derecha.

En el Hospital se calificó su estado de grave.

—

DECIMO QUE SE EXTRAVIA.—El vendedor ambulante de décimos de la Lotería, Juan Costa Martínez, ha puesto en conocimiento de la autoridad competente que anteayer se le extraviaron tres décimos de la serie sexta del sorteo próximo, número 16.286.

APOLO

Opera Italiana

Hoy viernes, a las 10 noche

ULTIMO DIA POPULAR

Butaca, 3 ptas. - General, 75 cts.

La ópera en 4 actos del maestro Verdi,

EL TROVADOR

por el notable tenor Miguel ARTELLI y los notables artistas Carmen Guitart, María Landaida, Teresa Gamboa, Juan Valls y José Fernández.

Mañana sábado: «BOHEME», por el gran tenor **Adolfo SIRVENT.**

Se despacha en contaduría.

TAURINAS

El próximo domingo, día 29, a las tres y media de la tarde, se celebrará en la plaza de Masamagrell un festival taurino, lidiándose cuatro reses de la ganadería de Villalón, por la cuadrilla formada por los diminutos toreros Enrique Belenguer, «Chateín», y el Chiquito de la Audiencia, que el día de su debut en la plaza de Madrid fué llamado al palco por Su Majestad el Rey.

Historia de España

Por Rodríguez Codolá

Cien cuadernos con doce páginas de texto cada uno e ilustraciones espléndidas, en las que se reproducen los cuadros históricos más famosos.

Cada cuaderno vale una peseta. Forma la obra tres gruesos tomos, de selectísima lectura. Esta Historia debe figurar en todas las Bibliotecas. Dirigirse a la Casa Editorial Sigui, Buenavista, 30. Barcelona.

Ministerio de Educación, Cultura y Deporte

Información municipal

SIN LUZ

Ayer visitó al alcalde una comisión de vecinos de Campanar, para manifestarle que a consecuencia del accidente ocurrido días pasados en dicho poblado, carecían de luz para el alumbrado público y particular.

Les manifestó el señor Oliag que, emitido el oportuno informe por los ingenieros municipales, y entregado al juzgado correspondiente, ahora, para facilitar de nuevo energía eléctrica, se ha notificado a las empresas que para reanudar el servicio de alumbrado, se han de efectuar determinadas reparaciones: todo lo que tarden, pues, las empresas en efectuarlas, es lo que tardarán en tener alumbrado los vecinos de Campanar.

Pero—añadimos nosotros—como el realizar estas reparaciones no debe quedar al arbitrio de las Compañías, el Ayuntamiento debe insistir en que se efectúen cuanto antes, a fin de que los servicios de Campanar sepan a qué atenerse.

GRATITUD DE UNOS SERVICIOS

El alcalde recibió ayer una expresiva carta de varios vecinos y señoritas de la calle del Dr. Moliner.

Se trata de una hermosa calle, completamente abandonada.

Los vecinos, confiando en la bondad del alcalde, le dirigieron una petición encaminada a conseguir un paso adoquinado: con tan buena fortuna, que inmediatamente se pusieron a trabajar los obreros municipales.

Ahora han escrito al señor Oliag, mostrándose sorprendidos de que se les haya atendido, y expresando su gratitud.

El alcalde nos dió la noticia satisfecho y contento de haber merecido esta manifestación del vecindario.

AGUINALDO DEL SOLDADO

Se reunió ayer tarde para seguir ultimando los detalles de las funciones que para beneficiar la recaudación, se han de celebrar en futbol, toros y teatros.

Se cuenta ya con valiosas adhesiones, cuya intervención se concretará oportunamente.

FERIA DE NAVIDAD

A los efectos de que pueda confeccionarse el oportuno plano de Feria, se pone en conocimiento de los interesados, que se podrán formular peticiones de solares hasta las trece horas del día 1.º de Diciembre próximo.

RECAUDACION

El Ayuntamiento recaudó ayer las siguientes cantidades:

Por arbitrio de carnes: Matadero general, 3.286'83 pesetas; matadero del Grao, 235'88; matadero del Cabañal, 211'07; matadero de Benimámet, 9'59; estaciones sanitarias, 304'55.

Por análisis y examen de subsistencias, 476'97.

Por circulación rodada, 875.

Por arbitrios extraordinarios, pesetas 1.111'75.

Por bebidas, 3.837'90.

Total: 10.849'54.

INSTALACIONES

Comisión especial de Ensanche.—Solicitada autorización para la instalación de un electromotor de doce caballos de fuerza en sustitución de otro de tres y cambiar de emplazamiento otro de siete con destino a taller de imprenta en la casa letras E M de la calle prolongación de Isabel la Católica, por don Estanislao Machí, se abre juicio contradictorio por quince días para oir reclamaciones contra dicha instalación, terminando el plazo para ello el día 1.º del próximo Diciembre.

Valencia 13 de Noviembre 1925.—El alcalde, *Oliag*.

—

Comisión especial de Ensanche.—Solicitada autorización para la instalación de diez y ocho electromotores, que suman 27 caballos de fuerza con destino a talleres de maquinaria eléctrica en la casa V S A del camino de Monteolivete, por don Eusebio La Casta, se abre juicio contradictorio por diez días para oir reclamaciones contra dicha instalación, terminando el plazo para ello el día 3 de Diciembre próximo.

Valencia 21 Noviembre 1925.—El alcalde, *Oliag*.

ANUNCIO

El tribunal de oposiciones al «Premio Cajal», establecido por el excelentísimo Ayuntamiento de esta ciudad, en cumplimiento de lo dispuesto en la base séptima de las que han de regir en las mismas, ha acordado en reunión celebrada en este día admitir a la práctica de los ejercicios correspondientes a los solicitantes que a continuación se indican:

Don Vicente Sanchis Bayarri, don José Lanuza Cervera y don Domingo Espinós Gisbert.

También acordó que dichas oposiciones den comienzo el día 9 de Diciembre próximo, a las 15 horas, en esta Facultad de Medicina.

Lo que se hace público para conocimiento de los interesados y de conformidad con lo dispuesto en la base indicada.

CINE EL CID

Hoy, gran éxito de los episodios primero y segundo de

Los lobos del Norte

Creación del popular atleta WILLIAM DUNCAN

Completando programa:

Amor y fidelidad

asunto caballístico, y

Tancredo y los caníbales

cómica de gran risa

OLYMPIA

4'30 tarde - 9'15 noche

EXITO

MUJER, GUARDA TU CORAZON

5 partes

Actualidades Universal

LA NOVELA DE UN CONDUCTOR

Preciosa y graciosa comedia en 4 partes, por Johny Hines

UN ABOGADO SIN PLEITOS

Cómica en 2 partes

Cámara Oficial Agrícola de Valencia

La Exposición de uvas tardías

Continúan las adhesiones, y todo hace suponer que la iniciativa de esta Cámara tendrá feliz éxito, ya que de distintas regiones de la provincia mandarán uvas en buen estado de conservación, aun contando con las condiciones adversas del presente otoño, que con sus lluvias pertinaces ha hecho desmerecer las uvas hasta el punto que algunos expositores no podrán concurrir.

Esta Cámara se cree en el deber de avisar a los cosecheros que presenten sus uvas, que han de llegar al local social, Caballeros, 32, precisamente el lunes 30 del corriente mes para ser instalados el mismo día, rogándoles que se sirvan asistir a esta operación, tanto con el objeto de colocarlas ellos mismos, como dar algunos datos sobre el nombre de la variedad de la uva, el sistema de cultivo y de poda y el método de conservación que hayan seguido.

Estos datos son indispensables para que de la Exposición se desprendan consecuencias y conclusiones favorables a una mejor conservación para las uvas tardías que se hayan de presentar en el año próximo.

Entre los viticultores hay gran entusiasmo por esta Exposición, pues por su medio prevén que se ha de lograr un nuevo mercado para el producto de sus viñedos.

Ejercicios espirituales para hombres

En la iglesia del Sagrado Corazón (Compañía), bajo la dirección de los reverendos Padres Jesús José Iglesias y José M.ª Gironés, S. J.; los actos comenzarán el 30 de Noviembre, a las siete de la tarde y terminarán el día de la Purísima.

Se invita a la tradicional Misión de la Compañía.

"EMBUTIDOS VALENCIA"

Fábrica y detall: MAR, 48

PROBARLOS ES ADAPTARLOS

Siguen vendiéndose con mucho éxito las famosas longanizas de magro puro, a 6 pesetas kilo. Gran variedad en embutidos de todas clases.

Se necesitan cortadores o cortadoras prácticas para la mesa.

Ultramarinos, San Vicente, 21

Félix Gascó

tiene el honor de poner en conocimiento de sus amigos, clientes y público en general, que desde esta fecha se ha hecho cargo de este establecimiento, situado en la calle de San Vicente, 21, en donde pondrá el mayor esmero posible en servir al público, como es su habitual costumbre.

OLYMPIA ::: ESTRENO ::: LUNES 30

El mimado de la abuela

La creación más formidable de HAROLD LLOYD :: Extraordinaria de extenso metraje :: Será un éxito

El día en el Gobierno civil

El gobernador civil fué visitado ayer mañana por la directiva de la Federación de Sociedades vitícolas de la región, con objeto de protestar de los términos del «modus vivendi» con Alemania, en el que están desamparados los intereses, en cuyo nombre hablaban los visitantes, y formular su petición de que cuanto antes se llegue a concertar un Tratado definitivo en que no se les irrogue aquella preterición.

***

Relación de los donativos hechos por el gobernador civil a los Asilos y entidades siguientes:

Asociación Valenciana de Caridad, 300 pesetas; Hermanitas de los Pobres Desamparados, 800; Asilo de San Juan de Dios, 200; Asilo de San Eugenio, 200; Asilo de Nuestra Señora del Carmen, 200; Asilo de Obreras, 200; Casa-Asilo del Santo Celo, 100; Hermanas Oblatas de Alacuás, 800; Hermanas de San José de la Montaña, 200; Hermanas Salesianas, 300; Colegio de Salesianos, 400; La Salud, 150; Protectora de Niños, 200; Monjas Agustinas de San Gregorio, 300; Colegio de Sordomudos, 100; Escuela y Casa familia de don Vicente Serrador, 300; Gran Asociación de Nuestra Señora de los Desamparados, 400; Catequistas Obreras, 100; Damas Catequistas, 100; Monjas Trinitarias Descalzas y Juventud Trinitaria, 150; Asociación de Nuestra Señora de Belén, 150; Reformatorio de niños y niñas (Burjasot), 400; Monjas Adoratrices, 300; Santísimo Cristo de la Providencia, 200; Conferencia de San Vicente de Paúl (caballeros), 400; ídem ídem (señoras), 400; Sindicato de la Aguja, 200; Hermanas de la Esperanza, 100; Siervas de María, 100; Hermandad-Oratorio Parvo de San Felipe Neri, 150; La Sopa de San Vicente de Paúl, 400; Escuelas gratuitas de la Asociación de Católicos, 200; ídem Escolapios, 200; ídem Jesuitas, 200; Hermanas Capuchinas (Nazaret), 100; Escuelas gratuitas Juventud Obrera, 200; ídem Escolapios (Grao), 100; Escuelas del Ave María, 200; Institución para la Enseñanza de la Mujer, 100; La Cruz Roja, 400; Cantina Escolar de San Jerónimo, 100; ídem Asilo de Campo, 100; ídem de Gómez Ferrer, 100; ídem de Benicalap, 100; Escuela de Perseverancia en las Reparadoras, 100; Patronato de Mujeres y Niños de Nuestra Señora de los Desamparados, 150, y Colegio de San Vicente Ferrer, 150.

Los donativos deberán ser retirados por las personas interesadas en la secretaría del Gobierno civil, todos los días laborables, de diez a doce de la mañana.

Apartado de LAS PROVINCIAS 139

Asociación de la Prensa Valenciana

Cooperativa de Casas Baratas

Se advierte a los socios de esta Asociación, que el plazo de pago de la cuota de ingreso en la COOPERATIVA DE CASAS BARATAS, termina el día 30 del actual, a las ocho de la noche, y que transcurrido dicho plazo, no se admitirá ninguna adhesión, dándose por terminada la lista de socios.

Valencia 26 de Noviembre 1925—El presidente, *José María López*.

Ondule Usted Misma

su cabello largo en *diez minutos* con las HORQUILLAS ONDULADORAS

WEST ELÉCTRIC

y su cabello corto, média melena o únicamente las puntas del pelo con los RIZADORES

WEST ELÉCTRIC

BÓBBED HAIR

de fama mundial. Se usan en frío y no cortan ni perjudican el cabello de ningún modo. Sus cierres patentados son cómodos y seguros.

De venta en las buenas Perfumerías, Mercerías, etc., a dos pesetas el cartón de cuatro, con modo de usarlos. Al por mayor

ALFONSO FISCHER, Apartado 1.021.-Madrid

Exíjase en cada cartón el nombre WEST ELÉCTRIC que es garantía contra imitaciones.

No teniéndolos su proveedor envíe por giro postal Ptas. 2,30 y recibirá certificado un cartón de cuatro rizadores.

Farmacias de servicio

Farmacias de guardia para el día 27 de Noviembre de 1925, desde las nueve de la noche, hasta las nueve de la mañana del siguiente día:

Pí y Margall, 1. — Don Manuel Escolano.

Sorní, 1.—Don Javier Barona.

Gracia, 28.—Don Carlos Hernández.

Caballeros, 47.—Don Rafael Cañizares.

Palau, 11.—Don Ignacio Royo.

Plaza de Santa Catalina, 4.—Don Fernando García.

POBLADOS MARITIMOS

Avenida Puerto, 285.—Don Julio Valiente

J. Benlliure, 133.—Don José Moya.

Diario de avisos

COOPERATIVA VALENCIANA DE FUNCIONARIOS DE ESPAÑA.—CONVOCATORIA.—El día 29 del actual, a las once horas de la mañana, en el Instituto Nacional de Segunda Enseñanza, celebrará junta general extraordinaria esta Cooperativa, para tratar:

1.º Marcha económica de la Cooperativa.

2.º Conflicto de la dependencia.

3.º Horno y adquisición de la casa-almacén.

Lo que se pone en conocimiento de los señores socios para su asistencia.

Valencia 25 de Noviembre 1925.—El secretario, *Andrés Zamora*.

—

UNION ELECTRICA LEVANTINA, S. A.—Se pone en conocimiento de los señores accionistas que el Consejo de Administración de esta Sociedad ha acordado repartir el dividendo correspondiente al ejercicio de 1924, corriendo a cargo de la sucursal del Banco de Vizcaya, de esta plaza, el pago de pesetas 31'53 a que asciende el siete por ciento acordado, descontando ya los impuestos a la Hacienda, por ser éstos a cargo del accionista, y cuyo pago se efectuará a partir del día 1.º de Diciembre próximo contra cupón número nueve de las acciones, series A y B y número cuatro de las acciones serie C.

Valencia 26 de Noviembre 1925.—El presidente, *Leopoldo Trénor*.

Servicio meteorológico de Levante

Estado atmosférico general a las siete de la mañana

26 Noviembre 1925.

Ha perdido intensidad el mínimo de ayer, habiéndose alejado hacia el Golfo de Génova.

Por el N. W. de la Península Ibérica avanzan las altas presiones que tienen su núcleo principal sobre Valladolid (770 mm.).

Todo el Mediterráneo Occidental se halla todavía bajo el régimen de las presiones débiles, y hay marejada en el mar Balear con niebla de intensidad tres en las costas del N. de Africa. Los vientos soplan del primer cuadrante.

En Valencia la temperatura máxima fué de 13 grados, y la mínima de hoy 6 grados.

Tiempo probable: Tendencia a mejorar el estado del mar. Nieblas y heladas.

SABAÑONES

Con el Tópico J. Soriano, se curan radicalmente. Una sola aplicación calma toda molestia.—Venta en farmacias.

ESLAVA

Funciones para hoy:

A las 6 tarde

La boda de Quinita Flores

A las 10 noche

Las de Mochales

Teatro Ruzafa

Hoy, a las 9'30 noche

Colosal programa

Las tres obras de más éxito de esta temporada

Los ojos con que me miras

Rocío del Carmen

LAS NERVIOSAS

Las Mujeres Nerviosas y Enfermizas

pueden obtener rápido alivio tomando el Compuesto Vegetal de Lydia E. Pinkham

La salud es el mejor encanto de una mujer. Sana, cada uno de sus días es como un ramillete de alegrías. Enfermiza o débil, cada una de sus diarias jornadas es un fardo.

Millares de mujeres del mundo entero, lo saben por experiencia. Es inútil seguir nerviosa y enfermiza, cuando puede adquirir el

Compuesto Vegetal De Lydia E. Pinkham

Medicamentos modernos

Farmacia Gil Cervera

P. M. Benlliure Teléfono 1334

Crónica teatral

PRINCIPAL

Con un concurso numerosísimo se celebró ayer tarde la matiné de la Asociación de la Prensa, en la que se representó la graciosa comedia de Arniches, *La casa de Quirós*, que tuvo una interpretación muy completa, y se estrenó un entremés de los hermanos Quintero, titulado *El pie*, graciosísima escena entre una linda muchacha que quiere buscar informes de su novio, hijo de un zapatero, al que acude pretextando que no le sienta bien el calzado; ello le sirve para entablar un diálogo animadísimo y chispeante y enterarse de lo que desea. Intérpretes fueron la primera actriz Aurora Redondo y el primer actor Valeriano León, con lo cual basta para indicar lo bien representada que estuvo la obra.

También tomó parte en esta velada la artista Angelina de Artés, que ejecutó al violín, con gran precisión y efecto, varias composiciones. El aplaudido tenor Antonio Saludas cantó la romanza «de la flor» de la ópera *Carmen*, con mucho gusto; la estrella de varietés Paquita Alfonso cantó varias canciones. Todos ellos fueron muy aplaudidos, contribuyendo al éxito extraordinario de esta velada.

APOLO

Un «llenazo» (que es lo que se trata de demostrar) hubo ayer para oir cantar *Tosca* al divo alcoyano el tenor Sirvent y sus compañeros.

Con ello queda ya indicado que el teatro estaba en ese ambiente de optimismo simpático y admiración acogedora que convierte la representación en una serie de sucesivas bienandanzas.

Sirvent volvió a lucir sus agudos brillantes, su gran voluntad, su inmenso deseo de entregarse al público sin reservas, dando la versión de «Mario» ya conocida y no menos aplaudida. El dúo del primer acto, las escenas con Scarpia, el «Visi d'arte»... (¡quién sabría las veces que lo hubieren oído los espectadores de anoche!) todo, en fin, vino a corroborar el éxito del tenor y sus posibilidades italianas cada vez necesarias.

Lo demás tuvo asimismo la mejor acogida, Floria Tosca conmovió y convenció. Scarpia, magistral, se impuso. Y los demás tuvieron buena marcha...

Una *Tosca* memorable, y un lleno... también memorable.

EL DIA EN LA AUDIENCIA

El fiscal señor De Jaime acusó ayer, ante la Sala primera, a Jaime Ventura y Juliana Contreras, acusados de haber sustraído unas herramientas y 50 pesetas, respectivamente, a su principal y a una hermana. Fueron defendidos por el señor Maestre y el señor Aracil, por el mismo orden.

***

La Sala segunda despachó también dos juicios orales: uno contra un empleado de la estación del Norte, por abofetear a cierto compañero, y el otro contra un joven por rapto de su novia.

Los defensores fueron don Buenaventura Guillén Engo y don Joaquín Navarro.

Esta obra es propiedad de la EDITORIAL CASTRO.—Mazarredo, 4, MADRID, donde se halla en venta.

—Tú, sí; te habrás resignado, porque pareces muy buena y muy humilde; pero no dejarás, Alvaro, de reconocer que esta vida no es para una mujer joven y de la clase nuestra.

—¿Y de qué sirve esa vida trivial de movimiento contínuo, de mentira, de goces efímeros, de pasiones infames, que llevan el deshonor y la vergüenza a las familias?

—Pero con una mujer como la tuya no podrías temer nada de eso.

—Sí, sí; la sociedad tiene exigencias inevitables. En Madrid, una familia como la nuestra, no se puede aislar, y tiene que seguir el torbellino de los compromisos y las necesidades sociales. Aquí nadie nos compromete, ni obliga a nada que no queramos. Cuando hay en Madrid algún acontecimiento palatino que reclama mi presencia, meto en una maleta el uniforme de Grande de España, con la llave dorada de gentilhombre, el manto y el birrete de caballero santiaguista, una docena de camisas y de calcetines, y me voy a Madrid. Cumplo; y, si puedo, aquella misma noche me vuelvo a mi cortijo. En Semana Santa y feria de Sevilla nos vamos a nuestro palacio de la Alameda de Hércules, con los chicos, y asistimos a las procesiones, y vamos todos los días al Real de la Feria, y yo paseo mis potros y hago también mis transacciones gitanas; y en cuanto pasa todo eso... al cortijo otra vez.

—¡A vegetar! A embrutecerse aquí... Chico... yo no podría vivir eternamente como tú, teniendo un caudal tan hermoso que produce una renta saneada de cerca de millón y medio de reales, con una mujer joven y guapa, tres títulos, por falta de uno, y dos hijos que educar.

—¡Si tú vieras la tranquilidad con que aquí se vive!

—¿Sabes qué me parece, Alvaro?

—¿Qué?

—Que debes de ser muy celoso.

—¡Celoso yo!

—¿El celoso?—exclamó sonriendo Irene—. Nunca lo fué, don García.

—Pudiera ser... prima... Porque tú te mereces que por tí se sientan celos...

—Gracias, Fernando; pero a tu primo no se los he inspirado nunca.

—No habrás dado motivo...

—Eso es...—dijo Alvaro, asintiendo con la cabeza.

—¡Oh! Dí que el que es celoso, se encela del aire; mas, para sentir celos, es preciso sentir antes otra cosa...

—¿Qué, Irene?

CAPÍTULO VIII

Sin amor

En aquella casa, orden dada por el padre, orden cumplida, sin replicar ni hacer observación alguna. Por algo decía el duque como el general de la obra: «De potencia a potencia».

Yo soy en mi casa el rey
y absoluta majestad.

Don Alvaro había educado a sus hijos en la doctrina de la obediencia pasiva, en la de «cartuchera en el cañón» que le habían enseñado a él en los jesuitas, donde se había educado. Así fué que, recibida la orden del padre, minutos después se presentaban los dos chicos en la puerta y quedábanse avergonzados, sin atreverse a avanzar al ver una visita.

César iba en mangas de camisa, con un pantalón de lienzo lleno de tierra, y calzaba alpargatas de lona. Elena cubría su vestido de cretona con un delantal sin mangas, sujeto sobre los hombros, y calzaba, como su hermano, alpargatas de lona blanca con suela de cáñamo.

César se parecía mucho a su padre, aunque prometía ser mejor mozo. Tenía su rostro cierto sello de altivez hereditario, y en sus ojos había una expresión bastante provocadora y mal intencionada.

Elena era una muchacha insignificante, ni fea ni bonita, pero agradable por la bondadosa expresión de su semblante.

Los dos hermanos se parecían, en lo morenos, al padre. Ninguno de ambos había heredado la belleza clásica de la madre.

Ministerio de Educación, Cultura y Deporte

Sección comercial

26 Noviembre 1925.

BUQUES ENTRADOS

Vapor S. Giner, de la Trasmediterránea, procedente de Alicante, con cargo general.

Vapor Betis, de García Petit, procedente de Barcelona, con cargo general.

Vapor Hornland, de Romaní y Miquel, procedente de Middlesbrough, con amoníaco.

Vapor Pérez Pujol, de la Trasmediterránea, procedente de Barcelona, con cargo general.

Vapor Iger Elisabeth, de Gimeno, procedente de Castellón, con fruta.

Vapor P. de Satrústegui, de la Trasatlántica, procedente de Barcelona, con pasaje y cargo general.

Vapor Bellenden, de Realf, procedente de Barcelona, con cargo general.

Vapor Jorge Juan, de la Trasmediterránea, procedente de Palma, con pasaje, valija y cargo general.

Vapor Polarland, de J. García Guijarro, procedente de Argel, en lastre.

DESPACHADOS

Vapor Spezia, de Behn, para Hamburgo, con fruta.

Vapor Inger Elisabeth, de Gimeno, para Amberes, con fruta.

Vapor Orpheus, de Ries, para Rotterdam, con fruta.

Vapor Falkanger, de Gimeno, para Hull, con fruta.

Vapor Eika III, de Gimeno, para Londres y escalas, con fruta.

Vapor Sara, de J. García Guijarro, para Londres, Newcastle y escalas, con fruta.

Vapor Turid, de Daudí, para Rotterdam, con fruta.

Vapor Hop de Lis, para Liverpool, con fruta.

Vapor Fylla, de Lis, para Copenhague, con fruta.

Vapor Liberty Land, de La Hispano-Americana, para Nueva York, con cargo general.

Vapor P. de Satrústegui, de la Trasatlántica, para Nueva York y escalas, con pasaje y cargo general.

Vapor Bellenden, de Realf, para Casablanca y escalas, con cargo general.

A LA CARGA

Vapor Ciss, de Hamilton, para Glasgow.

Vapor Robert, de Lis, para Bristol y Cardiff.

Vapor Pérez Pujol, de la Trasmediterránea, para Bristol y Cardiff.

Vapor Havborg, de Daudí, para Hull.

Vapor Aase, de O. Sanz, para Amberes.

Vapor Bretagne, de Emberg, para Oslo.

Vapor Jorge Juan, de la Trasmediterránea, para Palma.

Vapor Betis, de García Petit, para Barcelona.

Vapor Ulrek Holm, de F. Lis, para Liverpool.

DESCARGANDO

Vapor Víctor Chavarri, carbón.

Vapor Juan Manuel Urquijo, carbón.

Vapor H. H. Asquith, trigo.

Vapor Freden, carbón.

Vapor Rosario, carbón.

Vapor Hornland, amoníaco.

EN DIQUE

Vapor Comercio.

EN RADA

Vapores: Robert, Reinunga, Charlow, Nora, Fagerbro, Rimfakse, Selferino, Kristin, Rosario, Ulrik Holm, Grana, Thyra, Silja, Asgerd, Marivi, Miranda, Havborg, Suomen Neito, Cadonia, Lisen y Kim.

Nuestras frutas en el extranjero

Telegrama recibido por Eduardo Harker, de la casa señores Woodall y Compañía:

Liverpool 25.

Naranjas: 10.600 vapores Nytaar y Cirilo Amorós.

Demanda buena y más firme.

Color variable.

300s, de 15 a 20; mayoría, de 16 a 18.

360s, de 12'6 a 16; mayoría, de 13 a 14'6.

504s, de 12 a 14'6; mayoría, de 12'6 a 13.

Cebollas. Pocas vendidas, de 6 a 6'6.

—

Telegrama recibido por Ronald B. Dalby, de la casa The North of England Fruit Brokers Ltd.:

Manchester 26.

Llegado el vapor Hosanger. Su cargamento se ofrecerá el martes 1 de Diciembre.

—

Telegrama recibido por Antonio Corell, de la casa Rogers White y Compañía:

Liverpool 25.

Naranjas: Del vapor Nytaar.

300, de 16 a 19; 360, de 13 a 16; 504, de 12'6 a 14'6.

Cebollas: Cuatros, de 6 a 6'6; pequeñas, a 8'6.

—

Telegrama recibido por Valentín Marí Pino, de la casa Honorato Marí:

Amberes 25.

Vendido cargamento vapor Nautik.

240, de 95 a 110 francos; 300, de 90 a 105; 360, de 65 a 80; 504, de 55 a 70.

Análisis químico-insdustriales
Farmacia Gil Cervera
P. M. Benlliure Teléfono 1334

La Fonda "La Parisién"
DE MADRID
Si desea usted una residencia agradable durante su estancia en Madrid, no deje de ir a la Fonda «La Parisién».
Su admirable situación, al lado de la Puerta del Sol, y las reformas hechas recientemente por su propietario y gerente don Leonardo Méndez, hacen de la onda «La Parisién» una de las más cómodas y agradables de Madrid.
Entre las reformas hechas hay calefacción central, cuartos de baño, salón de lectura, teléfonos interior y exterior, salón de piano y comedor, todas las mesas independientes, siendo la pensión completa de ocho pesetas hasta doce, según habitación.
Dirección: «La Parisién», Montera, 14, Madrid.

Especialidades farmacéuticas
Farmacia Gil Cervera
P. M. Benlliure Teléfono 1334

"NOBLEZA DE CORAZONES"
Fotografía de Juan Andreu

Crónica religiosa

SANTOS DE HOY. — Santos Virgilio, Facundo y Primitivo, mártires

El oficio y la misa son de Feria, con rito simple y color verde.

CUARENTA HORAS.—Continúan en la parroquia de San Agustín y Santa Catalina.

Se descubre a las siete y se reserva a las cinco.

ADORACION NOCTURNA.—Corresponde al turno de San Luis Gonzaga.

MARIAS DEL SAGRARIO. — El turno de reparación y desagravio corresponde a San Luis Gonzaga.

CORTE DE MARIA.—Nuestra Señora de la Divina Providencia, en Santa Cruz.

SANTOS DE MAÑANA.—Santos Gregorio III, Papa; Esteban, Obispo, y Valeriano, Obispo.

El oficio y la misa son de sábado, con rito simple y color morado.

CUARENTA HORAS.—Terminan en la parroquia de Santa Catalina y San Agustín.

Se descubre a las siete y se reserva a las cinco de la tarde.

ADORACION NOCTURNA.—Corresponde al turno de los Santos Angeles.

MARIAS DEL SAGRARIO. — El turno de reparación y desagravio corresponde a Santa Cruz.

CORTE DE MARIA.—Nuestra Señora de la Misericordia, en su iglesia.

CULTOS PARA HOY

Miserere.—En el Real Colegio de Corpus Christi, a las nueve, misa conventual; después será descubierta la veneranda imagen del Santísimo Cristo, *Miserere* solemne y visita a las santas reliquias.

Exposición y Vía-Crucis.—En la iglesia del Salvador, a las diez, misa solemne con exposición de Su Divina Majestad, y a las cinco de la tarde ejercicio de Pasión con sermón y Vía Crucis.

A la Medalla Milagrosa.—En la iglesia del Asilo del Marqués de Campo, fiesta a la Santísima Virgen de la Medalla Milagrosa. A las siete y media, misa de Comunión; a las diez y media la solemne con música y sermón por el Padre Pedro Isla, S. J., y por la tarde, a las cinco, último de triduo, con exposición, estación, trisagio, reserva y plegaria.

—En el Colegio Imperial de Niños de San Vicente Ferrer, fiesta de la Medalla Milagrosa. A las ocho, misa de Comunión con plática y «fervorines», y a las diez y media la solemne cantada y con sermón de don Antonio Hidalgo, y por la tarde, a las cuatro, último ejercicio del novenario en la forma de los días pasados, terminando con solemne procesión.

—En la parroquia del Pilar y San Lorenzo, fiesta de la Medalla Milagrosa por el Centro Diocesano de la Protectora de los Niños. A las ocho, misa de Comunión con plática y motetes, y por la tarde último ejercicio de la novena en la forma de los pasados días, terminando con procesión pública, que recorrerá las calles de Maldonado, Angeles, Jabonería Nueva, Pertusa, Clarachet, Hospital, Horno del Hospital y Pilar.

—En el Asilo de San Eugenio, triduo a la Virgen de la Medalla Milagrosa. A las cinco y media y a las ocho, misas de Comunión, y por la tarde, a las cinco y media, ejercicio con sermón por don Antonio Hidalgo.

—En la parroquia de San Valero, a las siete, misa de Comunión para la Asociación de la Milagrosa.

RESTAURANT TERMAS VICTORIA
Playa de la Malvarrosa
Abierto todo el año
Cubiertos desde 6'50 y a la carta.
Hermosas vistas sobre el Mediterráneo, por ser el mejor situado en la playa.
Concierto a la hora de las comidas.
Domingos y días festivos, THE DANSANT, desde las cuatro y media hasta las siete y media.
Reservado el derecho de admisión.

"NOBLEZA DE CORAZONES"
Gran triunfo del popular «Varillas»

SE TRASPASA
magnífico local decorado, de 31 metros largo por 8 de ancho, con habitaciones y piso alto, en la calle más transitada de Valencia, propio para cualquier importante establecimiento comercial
Darán informes: Calle de Salvá, 9, entresuelo, despacho, de 9 a 12 y de 3 a 6 tarde

"NOBLEZA DE CORAZONES"
Dirección artística: GIL VARELA

De la Región

CATADAU

El domingo último, con motivo de la festividad de Santa Cecilia, se celebró en el Centro Católico una velada literario-musical en honor y a beneficio de la banda de música de dicho Centro. Los profesores, bajo la inteligente batuta de su director don Fernando Navarro, interpretaron las más selectas obras de su repertorio, distinguiéndose en un solo el clarinete don Emilio Peris.

La parte literaria corrió a cargo de los niños José Barberá y Vicente Bordelier Bono y de los señores don Ernesto Martínez, don Manuel Sangüesa, don Daniel Peris y don Fernando Navarro, que leyeron escogidas poesías de Gabriel y Galán, Ardavín, Carrere y otros poetas. El niño Salvador Brull leyó otra muy inspirada, original de su culto padre don Ricardo, que mereció calurosos aplausos.

El reverendo Padre Ladislao Ventimilla pronunció un discurso elocuentísimo, que fué premiado con una estruendosa ovación.

Estimulamos a la simpática villa de Catadau a que siga por los derroteros del progreso y de la ilustración, que con tanto entusiasmo ha emprendido.

"NOBLEZA DE CORAZONES"
Sentimental film español

GRAN TEATRO
¡NOTICIA SENSACIONAL!
De boca en boca corre el comentario del GRANDIOSO acontecimiento de arte cinematográfico
¡YO LO MATÉ!
Asunto bello y emocionante, sublime creación de los eminentes artistas SESSUE HAYAKAWA y HUGUETTE DUFFLOS :: Suntuosísima presentación :: Elegantísimas toilettes :: ¡Un cautivador argumento!
¡UN EXITAZO CLAMOROSO, ROTUNDO!
¡OH, MUJERES, MUJERES!
Otro film de mérito indiscutible, una preciosa comedia deliciosamente interpretada por la escultural GRACE DERMONT
Completarán, para empezar, una cómica en 2 partes, Actualidades Gaumont, Los generales Min y Max, 2 partes, estreno :: A las 4'30 tarde y 9'15 noche, sala perfumada con Soñador, por la casa Robillard

Centro Escolar y Mercantil

—

Los fenómenos de simbiosis

Se inauguró anoche el cursillo de conferencias a cargo del reverendo Padre Medina, S. J., acerca de «Los principios fundamentales de la filosofía cristiana en la biología».

Comenzó el acto con la lectura que hizo el señor Jiménez y González de la Memoria del curso anterior, de la que recogemos por ser interesantes, ya que ponen de realce la labor cultural y social del Centro los siguientes datos: Se dieron durante el pasado curso treinta y seis conferencias, figurando entre los oradores eminencias en todos los ramos del saber; las diferentes Academias han celebrado en total un número de sesiones superior al de cien; en la biblioteca se han registrado 20.980 horas de estudio, consultándose 11.630 obras por 13.342 lectores, y finalmente en la Policlínica Libreros se han hecho más de 10.000 visitas de enfermos

Acto continuo hizo la presentación del orador en bellas frases don Vicente Losada, profesor de esta Universidad, ocupando seguidamente la tribuna el conferenciante.

Comenzó haciendo un cambio de ideas acerca del valor del transformismo, para lo cual dió las opiniones de varios sabios biólogos y naturalistas, que tras haber sido evolucionistas, a la vejez ya, vinieron a confesar la falta de veracidad de tales teorías.

Describió casos de simbiosis entre plantas y plantas como son los líquenes; entre plantas y animales, citando el caso de la cetralia del Brasil, defendiendo la interpretación de Schinyer en contra de algunos naturalistas. Aportó otros interesantísimos datos, y terminó su documentada y magistral labor fijando las conclusiones:

Primera. Que todos estos fenómenos no pueden ser obra de átomos y moléculas, que siguen sus leyes ciegamente como la piedra, que se desgaje del monte, las de la gravedad, y es necesario admitir en los seres vivos un factor ajeno a las moléculas, átomos, leyes físicas, etc.

Segunda. Si para hacer encajar dos piezas de una máquina se requiere la inteligencia del ingeniero y la habilidad del mecánico, el problema de encajar dos organismos de suerte que resulte una sociedad armónica, necesitará una inteligencia y una habilidad muy superiores a las necesarias para la máquina.

Calurosa ovación premió el admirable trabajo del orador, que fué muy felicitado por todos.

Mercado de Barcelona

No hay en ninguno de los renglones aquella estabilidad de precios que permita aventurarse en hacer adquisiciones de importancia. La desorientación es casi general en los artículos más corrientes. Es, pues, muy natural la actitud de franco retraimiento en que se han colocado los principales compradores. Ello acontece de manera muy sensible en los trigos y sus harinas, aun después de haberse autorizado el aumento del precio del pan, que ahora se expende a 0'70 pesetas el kilo. Sin embargo, esa medida ha sido acogida favorablemente por harineros y trigueros, y es probable que, a no tardar, se traduzca en una fuerte reacción en las transacciones.

Los demás productos que en la Lonja se cotizan sostienen los precios de las semanas anteriores, con ligeras modificaciones. Las habichuelas acusan marcada flojedad, por hallarse la plaza muy bien abastecida de dicha legumbre.

Sigue bastante activo el negocio de vinos. Los precios se mantienen firmes, y con tendencia al alza.

Los aceites de oliva continúan sin variación, y así es de esperar que proseguirán hasta que hagan acto de presencia en el mercado los aceites de la nueva cosecha. En cambio han descendido las cotizaciones de los de linaza, y, por el contrario, han sufrido un regular aumento los aceites de coco, debido a la escasez de existencias.

Son algo más moderados los precios de los cafés. Lo propio ocurre con los cacaos y los azúcares, siendo las ventas muy reducidas.

En alza las canelas.

Estacionados los carbones minerales, así como las lanas y los algodones.

Firmes, y con tendencia al alza, las almendras y las avellanas, pues los almacenistas disponen de escasas existencias.

En las hortalizas no se observan grandes variaciones, aunque los precios más bien acusan cierta tendencia floja.

En alza las frutas, por hallarnos ya al final de la campaña.

Sección radiotelefónica

PROGRAMA PARA HOY

ESTACIONES ESPAÑOLAS

Madrid.—R. I., 392 metros.—Emisiones de 2'30 a 3'30 de la tarde en emisión simultánea con «Lámparas Castilla» y «Unión Radio».

Y de 9'30 a 12 de la noche.

Madrid. — «Lámparas Castilla», 305 metros.—Emisiones de 2'30 a 3'30 de la tarde en emisión simultánea con «Radio Ibérica» y «Unión Radio».

Y de 3'30 a 5'30 de la tarde.

Barcelona.—E. A. J. 1., 325 metros.—Emisiones de 6 a 7 de la tarde y de 9 a 11 de la noche.

Barcelona.—Radio Catalana, 460 metros.—Emisiones de 7 de la tarde a 9 de la noche y de 11 a 12 de la noche.

Cádiz.—E. A. J. 3., 350 metros.—Emisión de 7 de la tarde a 9 de la noche.

Sevilla.—E. A. J. 5, 350 metros.—Emisión de 9 a 11 de la noche.

Sevilla.—Radio Sevilla, 300 metros.—Emisión de 11 a una de la noche.

Bilbao.—E. A. J. 11., 383 metros.—Emisión de 10 a 12 de la noche.

Valencia.—E. A. J. 14., 400 metros.—Emisiones de 6 a 7 de la tarde y de 10 a 12 de la noche.

ESTACIONES EXTRANJERAS

París.—Radiola, 1.750 metros. — Emisiones a las 12'30 de la tarde y a las 8'45 de la noche.

Londres.—2 L. O., 365 metros.—Emisiones a las 3'45 y 7'25 de la tarde y a las 8, 9'20 y 10'30 de la noche.

Roma.—U. R. I., 425 metros.—Emisiones a las 5'10 de la tarde y a las 8'40 y 10'30 de la noche.

Toulouse.—R. M., 270 metros.—Emisiones a las 12'30 y 1'15 de la tarde y a las 8'45 y 9'25 de la noche

Birmingham.—5 I. T., 475 metros.—Emisiones a las 3'45 y 6 de la tarde y a las 8, 8'50, 9'20 y 10'30 de la noche.

Bournemouth.—6 B. M., 385 metros.—Emisiones a las 3'45 y 6 de la tarde.

Movimiento de población

Matrimonios, nacimientos y defunciones del día 26:

Distrito del Mar.

Matrimonios: José García con Joaquín Font; Manuel García con María Andreu; Joaquín Pons con María Gaspar; Ramón Iranzo con Joaquina Cardona; Saturnino González con Remedios Ferrí; Vicente Mayordomo con Dolores Alcofer; Herminio Llucar con María Díaz.

Nacimientos: Varones, 0; hembras, 1.

Defunción: Vicente Gómez Lobo Janer, de doce meses, Sorní, 21, de bronconeumonía.

Distrito del Mercado.

Matrimonios: Vicente Estors con Josefa Roca; Víctor Viña con Carmen Blasco; Vicente Sancho con Remedios Ronda; José Tomás con Teresa Ripoll; Benjamín Gisbert con Mercedes Gisbert; Miguel Siurana con Enriqueta Ferrís; Vicente Rodrigo con María Rodrigo; Vicente Romeu con María Alagarda, Federico Carrasco con Apolonia Folgado; Vicente Minguet con Teresa Mocholí; Eduardo Sabater con Carmen Vivó; Joaquín García con María San Pedro; Rafael Torres con Rómula Mafé; Vicente Badenes con Enriqueta Adelantado; Vicente Plaza con Josefa Ferrer; Rafael Martínez con Rosa Cortina.

Nacimientos: Varones, 5; hembras, 0.

Defunciones: Manuel Micó Gimeno, de 89 años, Carrera de San Luis, traste quinto, de arteriosclerosis; Vicenta Trilles Llavata, de 88 años, Bernabé Saura, de arteriosclerosis; José Agustí Vicente, de 31 años, Cádiz, 53, de bronconeumonía; Alberta Ruiz Baixauli, de 23 años, Gran Vía de Germanías, 37, de miocarditis aguda; Mariana Piñol Gómez, de 78 años, Tomasos, 25, de bronconeumonía.

Distrito de San Vicente.

Matrimonios: Arquímedes González con María Boluda; Isidoro Sanchis con Concepción Salvador; Vicente Navarro con Concepción Orti; Agustín García con Francisca Peris; José Oadrover con Amparo Soler; Francisco Vaya con Modesta Alfonso; Sebastián Pérez con María Juliana Villena.

Nacimientos: Varones, 3; hembras, 2.

Defunciones: Lucía Cano Marzo, de 44 años, Hospital provincial, de oclusión intestinal; José Alberich Ferrandis, de 79 años, Hospital provincial, de bronquitis; Ramón Rosalén Concepción, de 49 años, Hospital provincial, de bronconeumonía; Ceferino García Torres, de 51 años, Hospital, 12, de bronconeumonía; José Benches Felip, de 68 años, Viana, 12, de cólico intestinal.

Distrito de Serranos.

Matrimonios: Enrique Vergadá con Antonia Gimeno; Miguel Abelló con María Lloréns.

Nacimientos: Varones, 2; hembras, 0.

Defunciones: Ninguna.

Total: Matrimonios, 32; nacimientos, 13; defunciones, 11.

LIRICO
Hoy viernes, a las 4'30 y 9'15 noche
Exito grandioso,
Koenigsmark
2 jornadas - 12 partes - COMPLETA
Insuperable creación de Huguette Duffios y Jacques Catelain
Completarán el programa.—EL TRIUNFO DEL HOGAR, en 5 partes, y REVISTA PATHE.
Lunes próximo:
LA EXPEDICIÓN DE AMUNDSEN AL POLO NORTE
LA DANZARINA DEL NILO

Esta obra es propiedad de la EDITORIAL CASTRO.—Mazarredo, 4, MADRID, donde se halla en venta

—Vamos, adelante y fuera vergüenza, señoritos—dijo Fernando saliendo al encuentro de los niños.

Y añadió ya cerca de ellos:

—Estos no saben que soy tu primo, Alvaro... ¡Qué! No me conocéis, ¿verdad? Pues soy el primo Fernando Fonseca, de quien habréis oído hablar a vuestros padres.

—Sí, señor, sí...—dijo César sonriendo con cortedad y con voccilla de pollo en muda.

Fernando besó a Elena, abrazó a César, y llevóse a los dos, ciñéndoles el talle, al sitio donde estaban los padres.

—¡Pero hijo, hijo!—exclamó doña Irene—. ¡Parece que vienes de cavar!

—Es que a ésta se le ocurrió que la cogiera una pera muy gorda que vió en lo alto del peral...

—¿Y te subiste?...

—Sí, mamá—dijo Elena—; pero se la comió allá arriba el muy glotón.

Fernando se echó a reir.

—¡Hombre! Has sido poco galante con una muchacha tan bonita...

—¿Y por qué no sube ella?—contestó con brusco modo y encaramiento, juntando sus espesas cejas, el muchacho.

—¡Sí!—dijo doña Irene—. No faltaba más sino que obligases a tu hermana a subirse a los árboles como un chico.

—No, no, mamá, yo no subo—exclamó Elena—. ¡Eso es muy feo!

—¡Ea! Ya has visto mis retoños—dijo el duque.

—¿No habéis tenido más hijos?

—No, ni quiera Dios...—contestó don Alvaro—. Tenemos lo que yo deseaba: un matrimonio; hembra y varón. El varón me encargo yo de educarle, y a la hembra su madre. Ahora media vuelta y a vestirse para la comida, señoritos.

Los dos chicos echaron a correr, empujándose el uno al otro.

* * *

—¿Piensas dar carrera a Alvaro?—preguntó Fernando a su primo.

—No, por cierto. Quiero seguir la costumbre tradicional de los antiguos grandes. Es verdad que ya no hay mayorazgos, ni vínculos, con lo cual se ha perdido la antigua respetabilidad de las casas grandes, ni por aquí tenemos el «hereu» catalán, que se conserva entre las leyes tradicionales, y que si no es muy justa institución, como tampoco lo era el mayorazgo, conserva sin disolverse el caudal de las familias, que entre nosotros se diezma ahora repartido entre los muchos hijos.

—Entonces, si Alvaro no puede tener los privilegios injusticieros que tenían los mayorazgos, y ha de compartir tu fortuna y la de su madre con su hermana...

—Es suficiente la mitad para que no tenga necesidad de seguir carrera alguna, especialmente mejorándole en el tercio y quinto, como le dejo mejorado en mi testamento, ya que no puedo instituirle heredero, como en los antiguos mayorazgos.

—Una ley inícua, como la del «hereu» y la «pubilla» de Cataluña.

—Ya digo que la considero algo injusta; pero que contribuía a sostener el esplendor y la grandeza de un nombre. Osuna y Medinaceli fueron las primeras casas de España, hasta que, por la ley de desvinculación, quedaron libres los bienes del padre para ser repartidos por igual entre los hijos.

—Puedes forjarte la ilusión de que continúa tan draconiana ley no teniendo más que un hijo varón y una hembra. Ahora, que si tuvieses otros...

—Ya no los espero después de catorce años de descanso.

—¿Pero los deseas?

—Tampoco. Otro hijo sería un gran contratiempo para el porvenir del heredero de mi título, quien no podría ostentarlo con el lucimiento que siendo único o partiendo con su hermana y mejorado, como ya he dicho.

—Sí, pues si luciera el título como tú, en el fondo de una provincia y en un aislado cortijo...—rió Fernando.

—No cree que mi hijo saque mis aficiones agrícolas; pero si así fuese, siempre resultaría que el duque de Torremolinas seguiría siendo millonario y poseedor de las mejores dehesas boyales y de las mejores ganaderías de la provincia de Sevilla.

—¡Y cuánto más no lucirías tú también el título y tu renta de lo menos sesenta mil duros en Madrid!

—¡Quita, quita! ¡La Corte!... Ya ves que soy grande de España, gentilhombre de cámara, caballero de Santiago, condecorado con el Toisón de oro y con cuatro o seis grandes cruces por... no sé por qué. Pues a todas esas bambollas, prefiero la tranquilidad de mi cortijo, mis campos, mis toradas, mi traje de ganadero, mi sombrero de alas anchas, y el trato de mis escasos vecinos y de mis rústicos colonos.

—Pero, hombre... ¡esta pobre criatura...!—dijo Fernando indicando a Irene.

—¡Oh, yo! Ya hace años que renuncié al mundo y a sus pompas—contestó Irene con amargo acento.

Ministerio de Educación, Cultura y Deporte

La alimentación del hombre, la carne congelada y la "industria del frío"

III

Cuatro días llevamos de venta de la carne congelada. Unos 5.000 kilos de esta vianda se han vendido; resta en la Cámara frigorífica determinada cantidad de la remesa primera que recibió la Junta provincial de Abastos, y ya se tiene noticia de que otro vagón está en camino, con otra cantidad análoga de carne congelada. Quiere esto decir, que como manifesté en anterior artículo, la carne de frigorífico no solo la ha comprado el público sin protesta, sino que se termina a diario muy pronto, y que aparte algunas deficiencias de diferente origen, propias de un cambio radical en la costumbre, puede afirmarse que se ha hecho camino, digámoslo así, el camino de la carne congelada en Valencia.

Puestas de relieve las condiciones y caracteres de la carne congelada; sabiendo que reúne idénticas propiedades nutritivas que la carne fresca; como información, para completar algún tanto el conocimiento de este problema del abastecimiento de carne procedente de frigorífico, he de insertar algunos datos curiosos de la forma y manera cómo nuestra Junta provincial de Abastos lleva resuelto, casi en su totalidad, asunto tan importante. Organizar una campaña de venta de carne congelada, no es cosa fácil; había que contar con elementos primordiales, y la existencia de unas Cámaras frigoríficas lo suficientemente capaces para almacenar la carne a recibir, era condición precisa a tal fin.

Afortunadamente, la Junta provincial de Abastos, halló en la Sociedad Anónima «Frío-Industrial», domiciliada, y con casa central en Palma de Mallorcaa y sucursales en Madrid y Valencia, un colaborador; y en las Cámaras frigoríficas, que esta Sociedad tiene instaladas en la calle de las Maderas, número 14, en el Grao, se almacenó la carne recibida. De aquí, y periódicamente, se va sacando la cantidad de carne que se necesita, y este importante servicio está asegurado.

Detalle, más que preciso, es el referente a la inspección veterinaria de la carne que se encierra en las Cámaras, y los veterinarios de nuestro Ayuntamiento son los encargados de velar por la buena calidad de esta vianda. La Cámara frigorífica está siempre preparada; local amplio, con suelo y paredes impermeables, rodeadas éstas de tubos metálicos, que comunican con la maquinaria que engendra y origina la baja temperatura; con puertas especiales para su acceso, y aislada por una doble pared que evita la conductibilidad del calor; la Cámara frigorífica, repito, es la parte esencialísima en la solución del problema que me ocupa. Con estas condiciones, se almacena la carne en cuartos (cada res en cuatro porciones) y se mantiene en una baja temperatura, que no pasará de diez grados bajo cero. Unido a esto el estado seco de la atmósfera de la Cámara, hace que la conservación de la carne se pueda prolongar cuanto se quiera; si la atmósfera del frigorífico fuese húmeda, la conservación sería más difícil, pues toda clase de gérmenes se avivan y pululan con humedad más fácilmente que en ambiente seco.

No solo carne se conserva en las Cámaras frigoríficas; pollos, huevos, queso, embutidos, frutas, etcétera, etc., son susceptibles de aguardar su consumo en conservación en estos receptáculos. En las Cámaras del «Frío-Industrial» existen las viandas indicadas, y he visto huevos de cinco meses de conservación, y pollo de seis meses de estancia en la atmósfera de las Cámaras, que tenían todas las condiciones de idénticos productos recientes. El huevo, conserva los caracteres de su cáscara, y en cuanto a los de sus componentes nutritivos, diré que la albúmina de su clara es igual que la del huevo fresco; color amarillento dorado, viscosa al tacto, consistente, no flúida, y la yema dura, con su color compacto natural, y hasta con el germen, grupo de substancia gris situado entre la clara y la yema, y que denota la bondad del huevo. Queda con esto demostrado que el huevo de Cámara (siempre y cuando se conserve con todas las exigencias del procedimiento) es siempre bueno y excelente. Como dato interesante manifiesto que con los huevos rotos se hacen, conservándolos en las Cámaras, verdaderas barras de substancia de huevos, es decir, de huevos, clara y yema mezcladas, que en forma de barra de hielo espera su consumo en pastelerías, en la fabricación de galletas y en la cocina.

Los pollos, que también se conservan en las Cámaras, se introducen bien pelados, recubiertos con un papel especial, reunidas las patas y alas, formando un todo, y sin destripar; aun teniendo por esta razón gérmenes que pueden ocasionar la descomposición de esta carne, no sucede; la baja temperatura de la Cámara lo evita.

El queso también se conserva; los hongos, que generalmente se depositan y crecen en su superficie, no existen en el conservado en la Cámara frigorífica, y las mismas manifestaciones podría hacer de embutidos, frutas, etc. En resumen: parece cosa nueva todo esto que se refiere a la aplicación del frío y de su industria a la conservación de alimentos, y sin embargo, data de tiempos pretéritos semejante aplicación. En América, lo mismo en el Norte que en el Sur, puede decirse que se domina esta industria; en España, existen en algunos Mataderos y establecimientos, Cámaras frigoríficas; de desear es que nuestro Ayuntamiento instale tan necesario servicio en el Matadero general, y así, contando con un sitio oficial y con las instalaciones particulares como la del «Frío-Industrial» y otras que pudieran montarse (pues las exigencias del progreso y vida moderna así lo demandan), en ocasiones como la presente, la solución del problema sería en extremo sencilla.

Echase de ver, pues, lo utilísima que es la industria del frío. El hombre tiene en su mano un medio excelente para regular la oferta y demanda de los alimentos, sobre todo de los de origen animal, y además al acumularlos, sin peligro a su descomposición e inutilización, puede conjurar, en ocasiones especiales, graves crisis que pusieran en peligro su alimentación. Esto ha hecho la Junta provincial de Abastos de Valencia para evitar una elevación en el precio de la carne. Por ello tiene derecho al apoyo ciudadano.

JOSE ORENSANZ

Inspector provincial de Higiene pecuaria.

Su mejor amigo

Las madres debieran saber

cuanto necesitan los niños de este famoso reconstituyente que proporciona la sobrealimentación que todos ellos necesitan para librarlos de las molestias de la dentición, de la debilidad por pobreza de sangre, del raquitismo y para defenderlos contra las enfermedades propias del invierno.

Pídase la auténtica

Emulsión Scott

Cada cucharada conduce a la salud

Campeón en la lucha contra la mortalidad infantil

LOS NIÑOS LA PIDEN A GRITOS!

ASAMBLEA VITIVINICOLA DE AYER

Convocados por la Confederación Nacional de Viticultores y la Unión de Viticultores de Levante, se reunieron ayer en la Cámara Agrícola los representantes de las entidades agrarias y comerciales interesadas en el problema vitivinícola, que ha sido agravado por el «modus vivendi» con Alemania.

Asistieron los señores don Julio Tarín y don Pascual Carrión, por la Confederación Nacional de Viticultores; don Plácido Guerrero, don Roberto Yuste y don Honorio Orts, por la Unión de Viticultores de Levante; don Lorenzo Dionis, en representación de la Cámara de Comercio y de la Asociación de Almacenistas y Exportadores de Vinos; don Ramón Escobar, por la Federación Valenciana de Sindicatos Agrícolas; don Teodoro Llorente, por la Cámara Oficial Agrícola; don Tomás Hueso, por la Federación de Agricultores de la Provincia; don Luis León Durán, por la Federación Agraria de Levante; don Eugenio Trinidad, por la Asociación de Corredores Unión Vitivinícola; don Julio García, por la Cámara Agrícola de Utiel; señor García Clavero, por el Sindicato Agrícola de Caudete de las Fuentes; don Ramón Villera, por el Sindicato Agrícola Requenense, de Requena; don Miguel Reig, por la Comunidad de Labradores de Torrente; señores Teschendorf y Merle, exportadores de vino; señor García Berlanga y otros viticultores.

El señor Escobar explicó el motivo de la reunión en un discurso de gran sinceridad: tuvo el acierto de plantear la cuestión en sus verdaderos términos; expresó su convicción de que el gran número de telegramas cursados a Madrid para felicitar al Gobierno por el «modus vivendi» significaba el convencimiento de que la viticultura no había quedado tan mal parada; hizo resaltar la sorpresa, que se ha ido generalizando a medida que se ha conocido el hecho de optar entre dos proposiciones alemanas, favorable al vino una de ellas, no se haya querido ni discutir. Ahora viene la reacción y la consiguiente protesta, que se ha de traducir primero en expresar al Gobierno el disgusto de la agricultura valenciana, y luego en organizar la defensa para que el Tratado definitivo no sea una repetición de lo sucedido ahora.

El señor Dionis hizo la importante manifestación de que los exportadores están por completo con los viticultores, al punto de que hacen suyas por completo las aspiraciones exteriorizadas en relación con la política internacional. Expresó su satisfacción por que se considere al doctor Santiago Ugarte representante de la vitivinicultura nacional, y reiteró su afirmación de que los comerciantes no aceptarán cosa distinta de lo que interese a los cosecheros.

Los señores Carrión y Tarín realzaron el valor del refuerzo, estimando que en el bloque formado por la Federación Vitícola y la Asociación de Exportadores estaba representado el 90 por 100 del interés vitícola nacional.

Se cambiaron impresiones sobre el plan a seguir, para defender la riqueza vitivinícola, acordando visitar al gobernador civil, para que transmita al Directorio el disgusto reinante por lo ocurrido, y rogarle interceda para que rápidamente se concierte un Tratado definitivo que atienda los intereses de la vitivinicultura; cursar los telegramas que a continuación se indican y seguir en contacto todas las entidades presentes para defender estos intereses:

«Presidente Directorio.—Subsecretario Estado. — Presidente Consejo de la Economía.—Al conocer oficialmente texto «modus vivendi» Alemania, decidimos convocar Asamblea intereses afectados exportación vinos, y celebrada hoy, con asistencia de Confederación Nacional de Viticultores y Unión Viticultores Levante, Asociación Exportadores y Almacenistas Vino, Cámara Agrícola, Cámara de Comercio, Federación Agraria de Levante, Federación Valenciana Sindicatos Agrícolas, Federación Agricultores Provincia Valencia, Unión Vitivinícola, Cámara Agrícola Utiel, Sindicato Agrícola Requena y otras entidades agrarias y comerciales región, acordaron unanimidad manifestar V. E. desastroso efecto causado «modus vivendi» concertado Alemania, en el que, una vez más, han sido sacrificados los vinos, y ante grave crisis esta producción, no dudamos se llegará Tratado definitivo seguidamente, defendiendo interés vitícola en la proporción representa economía nacional.

Asimismo acordóse apoyar criterio sustentado representantes legítimos vitivinicultores Consejo Economía, estando dispuestos oponernos todo concierto en que no sean debidamente considerados intereses de esta riqueza. — Presidente Asociación Exportadores y Almacenistas Vinos, *Lorenzo Dionis*.—Confederación Nacional Viticultores: Presidente, *Julio Tarín*.»

Al mismo tiempo se acordó aconsejar a todos los Sindicatos y Asociaciones afectados por la riqueza vitícola y autoridades de los pueblos respectivos, para que mediante telegramas y gestiones diversas secunden esta campaña.»

VIDA DEPORTIVA

Noticias y comentarios

Se están haciendo gestiones, y éstas parecen ir por buen camino, para la celebración de un match entre dos selecciones a beneficio del Aguinaldo del Soldado.

Resuelto ya lo de Peral, éste ha marchado a Estivella. La línea delantera del domingo, según nuestros informes será la siguiente: Arróniz, Rino, Montes, Cubells y Peral.

La Federación Vizcaína, en su última sesión, expulsó a los periodistas del salón. Hombre, es natural: la ropa sucia debe lavarse en familia... Ahora, que el procedimiento no es muy democrático.

Sigue apasionado lo sucedido con el cameto de Urbain. No hay derecho a engañar al público, y la Federación Valenciana debe ocuparse enérgica de que se apliquen las sanciones a que se han hecho acreedores a los que la hicieron objeto de una burla indigna.

Por cierto, que en todas partes cuecen habas. En el combate del pasado miércoles en Barcelona entre Al-Backer y Jack Taylor, se armó un gran escándalo y ambos púgiles fueron detenidos por la autoridad, porque se burlaron del público simulando que combatían.

No hay derecho. Esto bien merece el calificativo de «estafa».

Federación Regional de Estudiantes Católicos.--Campeonato

Derecho, 2; Normal, 0.

Ayer, en el campo de Algirós, se celebró el primer encuentro del campeonato escolar.

Venció el equipo de Derecho, que demostró poseer mejores elementos, aunque pecó de falta de cohesión. Lo mejor fué la actuación de la defensa y la línea media, en especial el medio izquierda y el centro. De la delantera se distinguieron A. Gómez y Costa, pero no por buenos, sino por «lo otro».

De la Normal, solo las defensas jugaron acertadamente. Los puertas de ambos equipos tuvieron poca intervención.

Los gols fueron logrados por Muñoz y Gómez.

Laboratorio de Arqueología de la Universidad de Valencia

En el local de este Laboratorio, y con asistencia de los señores Gonzalvo París, Cabrera Warleta, Beltrán Bigorra, Ibarra Folgado, Lluch Arnal y Gómez Nadal, se celebró sesión el miércoles pasado.

El señor Beltrán dió noticia de un yacimiento ibérico sobre el montecillo «La Rotura», en el límite de Bicorp y Quesa. Yacimiento curiosísimo, pues se conserva un muro casi intacto y gran abundancia de cerámica eneolítica.

También emitió dictamen dicho señor sobre varios objetos que en anteriores sesiones se sometieron a su opinión.

PUERICULTURA

Cartas a una novia

V

Otro de los cuidados que debes tener, encantadora Teresita, antes de que venga el Bebé al mundo, es el de procurarle sitio para dormir. Son incontables las formas de cuna que hay en el Mercado, desde las más modestas hasta las más lujosas. Lo importante, en primer término, es que la cuna sea lo suficientemente profunda para evitar que el niño pueda caerse de ella a cualquier movimiento.

Hay que habituar al niño a dormir en su cuna sin someterlo a esos movimientos de vaivén, tan perjudiciales a veces. No debes acostumbrarlo a dormirse en tus brazos, y menos aún sobre tus piernas estando sentada o sometida a un balanceo más o menos prolongado, porque si bien es cierto que con este movimiento el niño se duerme antes, no lo es menos que influye la congestión cerebral determinada por el balanceo. Tampoco debes esmerarte en que durante los primeros días haya alrededor de la cuna del Bebé el más absoluto silencio para que se duerma. Si se acostumbra a ese silencio, el más pequeño ruído lo despertará después, y en cambio, habituado a dormir con el murmullo de las conversaciones y de los ruídos normales, no se despertará sino cuando tenga hambre o por un ruído demasiado violento o súbito.

Algunas personas creen que el niño debe dormir en la obscuridad, es decir, que la luz, por suave que sea, perjudica a la tranquilidad de su sueño. No lo creas, amiga Teresita; durante los primeros meses debe haber en la alcoba donde duerme el niño una luz ténue, cuyo resplandor no vaya directamente a los ojos, lo que facilitará a la madre o a la nodriza—¡Dios te libre de nodrizas, Teresita! —encargada de cuidarlo y alimentarlo durante la noche. Más adelante ya no hace falta la luz, y no es cosa difícil acostumbrar al niño a dormir a obscuras.

El fondo de la cuna debe estar ocupado por un colchón lleno de hojas de helecho o de algas, o simplemente de paja de avena o arroz.

Sobre este colchón interior debe haber otro más delgado, de tela y lleno de paja fina y barata, para que pueda ser tirada por inútil cuando haya sido ensuciada por las deposiciones o por las orinas del niño. Una almohada pequeña de crin, de corcho, y, en último caso, de lana: sábanas y las mantas necesarias según la estación. En los países demasiado fríos, y durante los primeros meses de la vida, a cada lado del niño deben colocarse botellas llenas de agua caliente, suficientemente protegidas para que no quemen.

Ya está la cunita dispuesta. Ahora hace falta que aprendas a acostar a tu hijo. Se recomienda echar siempre al niño sobre uno de los costados, de preferencia el izquierdo, para impedir la compresión del hígado, que resultaría si se acostase sobre el costado derecho, aunque conviene acostumbrarlo a que duerma de los dos costados indistintamente. Desde luego, el echarlo boca arriba está formalmente prohibido, y te darás cuenta del motivo de esta restricción en cuanto te cuente que han existido algunos casos, pocos, por fortuna, de niños que amanecieron asfixiados, porque estando echados en esta posición vomitaron, y las materias vomitadas fueron a obstruir las vías respiratorias. Estando acostado sobre uno de los lados, el niño echa fuera de la boca todo lo que pudiera vomitar, sin que pueda pasar a la laringe.

Hasta aquí te he hablado, Teresita amiga, de lo que deber hacer y saber antes de que venga al mundo tu primer hijo. Desde mi próxima carta me dedicaré a darte los consejos necesarios para el buen cuidado del recién nacido.

Cariñosamente te saluda el

DOCTOR FERNAN-PEREZ

Transformarse en una flor

es fácil para la mujer que usa, a través de su tocado, los diversos productos de la serie Jardines de España.

Como todos ellos --Jabón, Polvos, Loción, Extracto, Colonia, etc.--, tienen el mismo original perfume, el uso de uno no desvirtúa el efecto del anterior, más bien lo realza.

Representan la perfección máxima en artículos de perfumería. Úselos. Acreditará usted su distinción y buen gusto. Los

JARDINES DE ESPAÑA

perfuman el mundo.

Jabón. - Colonia. - Extracto. - Polvos. - Loción, etc.

PERFUMERÍA GAL. - MADRID

La Moda en París

LOS VESTIDITOS SENCILLOS — —

El vestido de éxito de la presente temporada no es el modelo suntuoso que el día de la presentación provoca un murmullo de admiración, sino el vestidito sencillo, pero de gusto irreprochable y de un *chic* muy parisiense.

Dicha clase de prendas es esta temporada de una extremada variedad y abunda en detalles ingeniosos. Los vestiditos sencillos llevan un pliegue hueco en la parte anterior. A veces, la espalda sigue recta, y la falda lleva dos *pans* fruncidos sobre bolsillos bordados. Los *godets* constituyen la forma preferida de la temporada; hay que confesar que son muy graciosos y que proporcionan una silueta nueva. Existen varias maneras de disponer la holgura. Algunas casas hacen los godets delgados y los distribuyen en todo el *panneau*; otras disponen la holgura atrás; otras, finalmente, *godets* irregulares más cortos en los costados que adelante, los cuales dan a la prenda un movimiento muy original.

Los cuellos subidos están muy de moda, y, a decir verdad, resultan muy prácticos para el invierno.

A pesar de las reiteradas tentativas de poner de moda el *carcan* o cuello armado con ballenas, el cuello sigue siendo flexible. Una linda combinación consiste en pasar una cinta recta por una hebilla alta colocada en el costado.

Se emplean, como telas, el kasha, el reps y el crespón de China.

La alpaca se lleva mucho menos que el verano último.

Hemos visto últimamente un primoroso vestido de alpaca azul. Los vestidos actuales son de color obscuro; el azul marino, que ha estado abandonado durante mucho tiempo reaparece ahora de nuevo y y sirve para dar brillantez al rojo, que a veces lleva adornos de oro y de plata.

Tuvimos ocasión de admirar en un té un vestido de crespón estampado azul.

Las *toilettes* ya no pueden ser consideradas como frivolidades, desde que, a consecuencia de un proceso célebre, el tribunal ha condenado a dos casas de costura, una a 16.000, y a otra a 12.000 francos de indemnización por haber copiado los modelos creados por un gran modista. La sentencia viene a asimilar los vestidos a obras de arte que las manos profanas no pueden reproducir.

A decir verdad, la costura, lo mismo que el decorado, contribuye a dar un aspecto armonioso a las habitaciones, a las salas de espectáculo y a las calles.

Hay que tener excelente gusto, ingenio, y éstos animados por un vivo afán de investigar, para crear una de esas *toilettes* maravillosas que vemos en las colecciones... y de las que la mujer elegante se cansa relativamente pronto.

Aunque no deje en cierta forma de justificarse ese afán de novedad y renovación, resulta un tanto melancólico pensar en todo ese esfuerzo empleado en adornar a una linda mujer, adornos que solo duran algunas semanas o quizás unos días solamente...

"NOBLEZA DE CORAZONES"

La película que será vista con gran entusiasmo

Ministerio de Educación, Cultura y Deporte

TELEGRAMAS Y TELEFONEMAS

La vida en la región

De Sueca

MERCADO

Arroz en cáscara, 47 pesetas; blanco, 67, precios por 100 kilos.

OBSEQUIO A LOS NIÑOS

A los niños de la Cantina escolar de Cullera se les ha servido una suculenta *paella* con las fúlicas que regalaron el señor cura y otros generosos donantes.

Los niños acogidos a la Cantina pasan de 120. Deseamos que aumente el número de bienhechores, por que la institución tenga vida propia.

JUNTA DE LABRADORES

El domingo, 6 de Diciembre, y en el salón de actos de la Sociedad de Labradores, de Cullera, está convocada la junta general ordinaria para aprobación del presupuesto que ha de regir en el año 1926. Si por el número no puede celebrarse, se anuncia la segunda convocatoria para el día 13. Y cualquiera que sea el número de asistentes se verificará la junta.

LAS TIRADAS

Mañana sábado se celebrará la segunda tirada de aves acuáticas en los cotos.

Veremos si la fortuna acompaña a los cazadores.

DE CULLERA

En el teatro Cervantes, por iniciativa del celoso cura párroco, don Vicente García, uno de los primeros fundadores de la Cantina escolar, se celebró anoche una velada para allegar fondos con destino al sostenimiento de dicha institución, que si bien en la actualidad no carece de recursos, gracias al tesón de nuestro bondadoso cura, por su crecimiento (140 niños) necesita, por lo menos, de una ayuda pecuniaria, a fin de aminorar el gravamen voluntario de sus mantenedores.

Por los aposentadores de Cervantes y dos hermosas señoritas pertenecientes a una Sociedad Católica, púsose en escena la comedia en un acto, *Ley de vida*, el inspirado juguete cómico del aplaudido autor valenciano Rafael Gayano, *Visites del atre mon*, que promovió el entusiasmo del público, y *Nelo Bacora*, de Peris Celda

Los actores aficionados desempeñaron con justeza sus papeles. El quinteto, admirable en su ejecución.

Nos congratula manifestar que el público respondió al llamamiento.

De Alcira

AYUNTAMIENTO

El Ayuntamiento ha elevado una instancia al gobernador civil para que se gestione que la correspondencia de Alcira y Alberique y viceversa sea cursada directamente entre ambas poblaciones, pasando por Benimuslem, ya que resulta ilógico que una carta para una población que dista siete kilómetros, tenga que ir antes a Valencia, empleando tres fechas.

En igual sentido se ha dirigido la población de Benimuslem, que dista tres kilómetros de Alcira y cuatro de Alberique.

LA CUESTION SOCIAL

Parece que el buen tiempo se ha encargado de solucionar el conflicto. Ayer entraron al trabajo la mayoría de las obreras, y de seguir el buen tiempo, el asunto estará normalizado, cosa que buena falta hace.

RECOGIENDO OPINIONES

Está siendo objeto de muchos comentarios que hallándose incluído en el oportuno expediente el adoquinado de la entrada a Alcira, llamada el Puente de Játiva, nada se haya hecho, a pesar de estar decidido el alcalde a emprender esta mejora.

Parece ser que la causa es negarse algunos vecinos a pagar la parte proporcional que les corresponde.

De Játiva

MERCADO

En nuestro mercado han regido hoy los siguientes precios:

Arroz, 46 pesetas; cacahuet, de dos granos, 75; de tres y cuatro granos, 78; alubias, 75; maíz, 38; habas, 50.

Estos precios son por 100 kilos.

CONFERENCIA

Hoy viernes, en el Gran Teatro, dará su anunciada conferencia el reverendo Padre Calasanz Rabaza, con motivo de la inauguración de curso de la Unión Cultural.

De Gandía

PRO AGUINALDO DEL SOLDADO

La empresa taurina, de acuerdo con el delegado gubernativo, ha organizado para el próximo domingo un festival taurino, lidiándose cuatro becerros.

Se encargarán de estoquearlos los aficionados locales Temerario, Toni Colom, Aldeano II y César García.

La presidencia estará ocupada por bellas señoritas de la buena sociedad gandiense, y dados los fines benéficos que se persiguen, se confía que el público responderá al llamamiento.

También el empresario del Gran Cine Royalty, y con igual finalidad, dará una gran velada cinematográfica el próximo martes.

Felicitamos a ambas empresas por su desprendimiento.

¡ESAS CARRETERAS...!

Es verdaderamente lamentable y peligroso el estado en que se encuentra la carretera de Gandía a Puerto, así como los trozos de Oliva a Gandía y de este punto a Rótova.

¿Cuándo se procederá al arreglo de ellas?

De Requena

VIAJEROS

Llegaron, y pasan unos días con sus padres, los señores de Vera y Ruíz.

Después de larga estancia en ésta marcharon a Valencia, donde pasarán el invierno, las señoras de Sánchez y el señor marqués de Caro.

También pasaron en el correo descendente los señores de Martínez Busutil.

PELICULA INTERESANTE

Con verdadero interés ha seguido el público las intrincadas aventuras y pasajes de la gran superproducción cinematográfica «Los hurones», de la Casa Ruano.

Pocas veces habrá despertado película alguna el interés que «Los hurones». Nuestro espacioso coliseo se vió concurridísimo por el numeroso público, que agotó el papel en taquilla, que es cuanto puede decirse.

De Sagunto

VIDA MUNICIPAL

Se reune la permanente, bajo la presidencia de don Baltasar Palanca. Asisten los señores Bono, Villaplana y Masiá López. Se aprueba el contribuir a la suscripción del monumento dedicado a los muertos de la guerra en Africa, iniciada y propuesta por la Junta de Arbitrios de dicha plaza.

Se aprueba el nombramiento de ingeniero de montes a favor de don Flaviano García Monje, a tenor de lo dispuesto en el Estatuto. Se da cuenta de la dimisión del concejal don Manuel Villar Monzó, siendo aceptada.

La presidencia propone oficiar a la Compañía del Norte para que arregien en debida forma la plaza de la estación del Norte, para evitar el lodazal inmundo que se forma cuando llueve; y como resulta no saberse de quién es la propiedad del referido sitio, se acuerda abrir una información para averiguar la pertenencia del mismo.

Se acuerda hacer gestiones para la adquisición de material quirúrgico para la instalación del Hospital.

EL RETIRO OBRERO

Por la agencia de esta ciudad se están haciendo activas gestiones para incluir en dicho Retiro a la numerosa población trabajadora de Sagunto.

De Burriana

INSPECCION

El inspector de Primera enseñanza ha girado una visita a las escuelas de don Enrique Agosta, don Sebastián Vicent y Padres Carmelitas, habiendo quedado altamente satisfecho del resultado de la inspección.

A INGLATERRA

En breve marchará a Londres el joven exportador de frutas don Ismael García.

PUERTO

Salido el vapor «Plaafjleld», para Castellón.

Son esperados los vapores «Mingas», para cargar con destino a Hamburgo, y «Dakar», para Bristol.

De Castellón

EL SEÑOR ZUMALACARREGUI

Esta mañana el señor Zumalacarregui visitó el puerto y los centros oficiales. En el expreso de Barcelona salió para Valencia, siendo despedido por gran número de amigos.

EL ALCADE DE MORELLA

El alcalde de Morella ha visitado esta mañana al ingeniero de Obras públicas, tratando del asunto de las aguas.

Parece ser que se han destinado 400.000 pesetas para la realización de determinadas obras.

EL SEÑOR NAVARRO REVERTER

Esta mañana, procedente de Segorbe ha llegado el ex diputado a Cortes don Juan Navarro Reverter.

LAS CANTINAS ESCOLARES

A las doce y media se ha celebrado la inauguración de las Cantinas escolares. Han asistido al acto el gobernador civil, señor Barcos; el gobernador militar, el Ayuntamiento bajo mazas, la Diputación y representaciones de todos los centros docentes. La Banda Municipal ha amenizado el acto.

Después han sido obsequiadas las autoridades con un banquete y los niños con una comida extraordinaria.

Mañana se inaugurarán dos nuevas Cantinas.

PRO AGUINALDO DEL SOLDADO

En la sesión de la comisión permanente de la Diputación se acordó contribuir con 1.000 pesetas a la suscripción pro aguinaldo del soldado y con 500 para los mutilados de Africa.

PIDIENDO EL INDULTO DEL CARABINERO MARTINEZ

La prensa ha emprendido una campaña para lograr el indulto del carabinero Juan Martínez, que mató a una niña en la playa de Vinaroz.

MOVIMIENTO DEL PUERTO

Han anclado en el puerto los vapores «Suonin», «Bolko», «Cid», «Elagile» y «Aurora».

De Denia

LA PASA EXPORTADORA

Hasta la fecha se han embarcado por este puerto 192.468 quintales de pasa, contra 185.146 en igual fecha del pasado año.

MERCADO

Pasa ordinaria, de 20 a 25 pesetas quintal; buena, de 26 a 30; fina, de 30 a 35.

Almendrón marcona, primera, de 73 a 44; segunda, de 69 a 70; comuna, de 67 a 68; planeta, de 75 a 76. Cacahuet corriente, de dos granos, de 36 a 37; de primera, 40; de tres y cuatro granos, corriente, de 38 a 39; blanco, a 50; escogido, a 60. Cebolla, de 4 a 5 reales; naranja común, a 2 pesetas; aceites, a 25; algarroba, a 3'25.

PUERTO

Salidos:

Vapor «Cabo Villano», con cebolla y pasa, para Nueva York.

Velero «Patria», para Trípoli, en lastre.

De Alcoy

PARA EL MUTILADO DE AFRICA

El delegado gubernativo ha remitido hoy al presidente del Comité nacional pro homenaje mutilados la cantidad de 1.367'50 pesetas, importe de la venta de localidades y donativos del día de la Fiesta de la Raza.

DESGRACIA

Trabajando el obrero Francisco Bellver, de 28 años de edad, se ha herido en la mano derecha, habiendo sido curado en la casa de Socorro.

LAS BRAVIAS

En la Inspección de Vigilancia ha denunciado la joven de 20 años, Antonia Pérez, que ha sido maltratada de obra por la ciudadana Francisca Oltra, de 49 años de edad.

EL BELEN

Ha sido autorizado por el Ayuntamiento José Esteve para levantar en la plaza del Maestro Jordá el típico Belén de todos los años.

CAZADOR FURTIVO

Por la Guardia civil del puesto de Benejama ha sido detenido José García, por infractor de la ley de Caza.

De Alicante

DESPUES DE UN SUCESO

En la cárcel de Orihuela ha fallecido «El Manolito», quien el día 5 del pasado mes de Octubre mató en una finca de Jacarilla al joven aristócrata y abogado don Carlos Coig y Pérez Saforas, hijo del administrador de los marqueses de Cuba.

Al suceso se le rodeó desde los primeros momentos de un gran misterio, hasta que más tarde se supo que escondido en unos matorrales «El Manolito», fué el autor del crimen.

SUICIDIO

Esta tarde se ha suicidado el ebanista Manuel Salas, de 47 años, que habitaba en la calle de Valencia.

Parece ser que Manuel discutió con un sobrino suyo, también ebanista, de cuestiones del oficio.

CONFERENCIA

El sábado, a las cinco y media, dará en el Ateneo una conferencia el doctor Angel Pascual.

PRO AGUINALDO DEL SOLDADO

La cantidad recaudada para el Aguinaldo del Soldado se eleva hasta ahora a 1.945 pesetas.

LAS FUERZAS DE LA PRINCESA

Se asegura que dentro de unos días llegarán los licenciados del regimiento de la Princesa.

De Teruel

OFICIAL REPUESTO

La comisión permanente del Ayuntamiento ha acordado reponer en su cargo al oficial de secretaría don Daniel Lanzuela, que separó el anterior Ayuntamiento.

LA GLOSOPEDA

Se ha declarado oficialmente la glosopeda en los ganados del pueblo de Bello.

SUBASTA DE PINOS

Se ha celebrado esta mañana la subasta de pinos y leñas bajas, adjudicándose la primera a César Arredondo, por la cantidad de pesetas 3.500, y la segunda a Ricardo Abad, por 13.510.

NOMBRAMIENTO DE SECRETARIO

Ha sido nombrado secretario del Ayuntamiento de Tormon Pascual Soto.

VARIAS NOTICIAS

La Junta de Sanidad se constituirá mañana, bajo la presidencia del gobernador.

—El próximo sábado, en el teatro Marín, el cuadro artístico Centro de Hijos de Teruel representará *El puñado de rosas* y *Los guapos*.

—Comunican de Puebla de Hijar que han sido detenidos los gitanos Ricardo y Luis Hernández, autores del hurto de una res lanar.

—El sargento turolense del Tercio, héroe de la Torreta de Gorges, Generoso Sangüesa García, ha marchado a Morro Nuevo.

Noticias de Madrid

Los periódicos oficiales

La *Gaceta* publica las siguientes disposiciones:

Aprobando el Reglamento de las Escuelas de Náutica para adquirir aptitud para los cargos de pilotos, capitanes y maquinistas de la Marina mercante.

Las oposiciones se anunciarán con cinco meses de antelación.

Los alumnos aprobados obtendrán el correspondiente certificado de aptitud.

Instrucciones para el cumplimiento sobre polvorines y expendedurías de pólvora.

Se entenderá por polvorines todas las pólvoras, sea cual fuese su calidad.

Las licencias comprendidas en el artículo 162 del Reglamento no serán concedidas en el interior de las poblaciones, dándose por caducadas las existentes.

La destinada a cartuchería no necesitará autorización especial.

La autorización para la venta será concedida por los respectivos alcaldes.

Abriendo concurso para la provisión de la vacante de la plaza de ingeniero jefe provincial del Catastro y Rústica en Alicante.

El *Diario Oficial del Ministerio de la Guerra* publica las siguientes:

Se agrega a los Regulares de Alhucemas al capitán de Infantería Carlos Rubio López, del Tercio.

Idem a los de Larache al capitán de Caballería Santos Villalón.

Idem a los de Tetuán al alférez de Caballería Miguel Bueno.

Queda disponible el comandante de Estado Mayor Carlos Portolés.

Destinando a los alumnos del 26 curso de la Escuela Superior de Guerra que terminaron su carrera.

Anunciando por concurso las vacantes de los Somatenes en la tercera y quinta regiones con residencia en Chinchilla y Cuenca.

Idem la plaza de capitán profesor de plantilla en la Academia de Caballería.

Circular declarando que los mozos que figuran como útiles en la relación del año actual y acogidos a los beneficios del artículo 20, habrá que respetarles los derechos adquiridos, debiendo solo efectuar un servicio de cinco meses en dos períodos, los comprendidos en el artículo 268, por ser cuotas de 2 000 pesetas, y de diez meses en tres períodos los de 1.000 pesetas.

Información palatina

El marqués de Magaz despachó con el Monarca.

Después el Rey recibió en audiencia al ex Ministro don Leopoldo Mathos y al doctor Compayred, que dió las gracias al Monarca por el pésame que le había enviado, con motivo del fallecimiento de su hijo en Africa.

También cumplimentaron al Monarca el general Jordana y señora, la condesa de Parcent y los duques de Arcos.

Noticias cortas

El Presidente despachó con los subsecretarios de Hacienda, Marina, Trabajo y Justicia.

Luego recibió la visita del gobernador militar de Oviedo.

Los generales Navarro y Nouvillas, en Madrid

Procedente de Ceuta, ha llegado esta mañana a Madrid el general Navarro, barón de Casadavalillos, con objeto de posesionarse de su destino de ayudante de don Alfonso.

Procedente de Marruecos, ha regresado también esta mañana a Madrid el secretario del Directorio militar, general Nouvillas.

Le recibieron en la estación el general Villalba, varios jefes y oficiales y una representación de la Federación de Ferroviarios.

Al pasar por la estación de Alcázar, le saludó también otra comisión de ferroviarios.

La firma regia

Su Majestad ha firmado hoy los siguientes decretos:

De la Presidencia:

Ampliando por seis meses el plazo concedido a las comisiones transitorias de Ceuta y Melilla llamadas a entender en la consolidación de los terrenos situados dentro de los límites de la soberanía de las referidas plazas.

De Estado:

Admitiendo a don Luis de Silva y Carvajal la dimisión del cargo de vocal comendador de la Suprema Asamblea de la Real Orden de Carlos III.

Declarando en situación de disponible a don Manuel de Cedeira Cedeira y Lago, cónsul general de Manila.

Ascendiendo a cónsul general y destinado con esta categoría a Manila, al cónsul de primera clase en Filadelfia don Emilio Lamota.

De Hacienda:

Modificando el artículo 13 de la ley reguladora del impuesto sobre la grandeza y títulos, encaminada a intervenir en lo relativo al impuesto que deben satisfacer y autorización para usar en España condecoraciones extranjeras.

Nombrando tenedor de libros de la Tesorería y Contaduría de la Dirección General de Rentas a don Pedro Pérez Caballero.

Considerando incrementados los créditos que figuran en los capítulos VII de la sección cuarta y V de la sección 13 del Consejo de Subsistencias.

De Guerra:

Disponiendo que el general de división don Felipe Navarro cese en la comisión que desempeña a las órdenes del alto comisario y general en jefe del ejército de Africa.

Idem el general de división don Ignacio Despujols.

Idem el de brigada general señor Nouvillas.

Disponiendo que el general de brigada de la Guardia civil don Leopoldo Centeno cese en el cargo de inspector a las órdenes del director general de dicho instituto y pase a la situación de primera reserva, por haber cumplido la edad reglamentaria.

Promoviendo al empleo de general de brigada de la Guardia civil al coronel de dicho instituto don José Ribera.

Nombrando inspector, a las órdenes del director general de la Guardia civil, al general de brigada don José Ribera.

Idem para el mando del 24 tercio de la Benemérita al coronel don Recaredo Martínez Arjona, y para el de la Comandancia de Segovia al teniente coronel del mismo cuerpo don Pablo Riera.

Proponiendo la concesión de cruces blancas del Mérito Militar a un comandante, un capitán y un teniente de Carabineros.

Idem la cruz roja del Mérito Militar, de la clase correspondiente, por méritos de campaña, a dos jefes y 11 oficiales.

Aprobando con carácter provisional los Reglamentos de la Real y Militar Orden de San Fernando.

De Marina:

Concierto entre el Estado y don Horacio Echevarrieta para nacionalización de la industria de construcción de torpedos automóviles.

Promoviendo para el cargo de jefe mayor de la escuadra de instrucción al capitán de navío don Angel Cervera.

Idem para el mando del crucero «Blas de Lezo» al capitán de navío don Gonzalo de la Puerta.

De Gracia y Justicia:

Nombrando canónigo de la Catedral de Urgel a don Juan Sanquet.

Idem de la santa iglesia colegial de San Isidro a don Emilio Merino.

De Fomento:

Modificando varios artículos del Reglamento del 30 de Agosto de 1917, sobre la ley de Epizootia.

Aprobando el presupuesto adicional de las obras del canal Victoria Alfonso.

De Gobernación:

Aprobando varias agrupaciones de Ayuntamientos y concesiones de cruces.

Decreto sobre el abono de los servicios interinos a los funcionarios municipales y provinciales para su jubilación.

Aprobando la Mancomunidad del Valle de Orotava.

De Instrucción Pública:

Decreto sobre condecoraciones de la Orden civil de Alfonso XII.

De Trabajo:

Modificando la plantilla del profesorado de las Escuelas Industriales.

Una nota oficiosa

Clausura de una escuela

El gobernador civil recibió a los periodistas y les entregó la siguiente nota:

«Habiendo tenido conocimiento de que en el pueblo de Fuenlabrada había una escuela pública de primera enseñanza, de niños y adultos, que dirigía don Quintín Escobar González, donde se realizaba labor antipatriótica, obligando a los alumnos a cantar la Internacional, inculcándoles ideas disolventes y fomentando odios contra las más altas y sagradas instituciones, y habiendo sido comprobados estos punibles y vergonzosos hechos, se ha ordenado clausurar la escuela.

Al mismo tiempo, se ha ordenado al jefe de la sección de Primera enseñanza, señor López Mora, marche a Fuenlabrada rápidamente, con objeto de instruir el oportuno expediente para depurar las responsabilidades que puedan derivarse del funcionamiento de dicha escuela.

Al mismo tiempo, el gobernador ha enviado instrucciones al alcalde, para que los niños de la escuela clausurada puedan asistir a la escuela nacional que existe en dicho pueblo.»

Terminó diciendo el gobernador que ha ordenado sean puestos en libertad seis obreros panaderos, que estaban encarcelados con motivo del conflicto del pan recientemente solucionado.

Nombramientos de Gobernación

La *Gaceta* publica las siguientes reales órdenes de Gobernación:

Nombrando comisario de tercera clase del cuerpo de Vigilancia en la provincia de Lérida a don Agustín Cot.

Idem inspector de primera clase del mismo cuerpo en la provincia de Barcelona a don Teodosio Augusto Chacón.

Idem ídem de segunda clase del mismo cuerpo en la provincia de Lérida a don Juan Mas.

Idem agente de Vigilancia en Vizcaya a don Félix Balleses.

Idem inspector de Vigilancia en Málaga a don Manuel Ferreres.

Huésped ilustre

Procedente de Roma ha llegado a esta Corte el Obispo de San Miguel (San Salvador), monseñor Dueñas, que se propone visitar varias poblaciones de España.

Prórroga de comisiones

Por real orden se ha prorrogado por quince días la comisión concedida al coronel del regimiento de Cazadores de Alcántara don Angel Nolla y capitán del mismo cuerpo don Manuel Ponce de León.

No se reune el Directorio

Hoy, como jueves, no se reunió el Consejo del Directorio.

Asistieron a la Presidencia varios vocales con el marqués de Magaz para celebrar la conferencia con Marruecos.

El general Vallespinosa al salir manifestó que las noticias de Africa no acusaban novedad.

El general Jordana al salir manifestó que el general Sanjurjo había llegado a Sevilla.

La Asociación de Toreros y las enfermerías de las plazas de Toros

La visita que ayer hicieron al subsecretario de Gobernación los señores que integran la directiva del Montepío de Toreros, tuvo por objeto pedir que se incluya en el Reglamento oficial, como complemento al artículo 37, el siguiente concepto:

«Las empresas cuidarán de que el botiquín esté bien preparado y que dos médicos cirujanos, por lo menos, se hallen presentes en la Plaza durante el espectáculo, para que presten en caso necesario el servicio de enfermería.

Estos servicios no se entenderá que son obligatorios como complemento de los servicios facultativos de las empresas, sino que por el contrario, los citados médicos tendrán nombramiento con carácter permanente y percibirán sus devengos con sujeción a la siguiente tarifa:

Las plazas de primera categoría pagarán: Por corrida de primera clase, 250 pesetas; de segunda, 150, y de tercera, 75.

Las plazas de tercera categoría pagarán: Por corrida de primera clase, 100 pesetas; de segunda, 75, y de tercera, 50.

Para el nombramiento de estos médicos, la Asociación Benéfica de Auxilios Médicos de Toreros se dirigirá a los Colegios Médicos respectivos de cada provincia a fin de que éstos designen la persona que crean más capacitada para el desempeño del referido cargo, quien a su vez nombrará el médico ayudante y el sustituto de éste en los casos de ausencia o enfermedad.

Los nombramientos así efectuados serán avalados con la firma del representante de la Asociación de Toreros y dados a conocer al delegado de Sanidad de cada distrito y serán visados y autorizados por éste.»

En la Presidencia

El marqués de Magaz recibió esta tarde en la Presidencia la visita del gobernador civil y del general Nouvillas.

A las seis de la tarde abandonó la residencia oficial, y manifestó a los periodistas que las noticias todas acusaban tranquilidad absoluta, y que la llegada del Presidente a Madrid será el domingo próximo, si aquél no varía su itinerario.

Primo de Rivera en Jerez

Esta mañana llegó a Jerez el general Primo de Rivera, que fué recibido por las autoridades.

Inmediatamente se dirigió la comitiva a la iglesia de la Merced, donde se cantó una Salve.

Después marchó el presidente al Círculo Lebreros, y allí el Presidente del Directorio dijo al general Saro que recordaba con placer las horas de su vida pasada en Jerez y le enorgullecía la gratitud de su pueblo.

Después pasó el marqués de Estella a casa de los marqueses del Valle, donde se hospeda. El vecindario con sus aplausos le obligó a salir al balcón, lo que hizo gustoso el Presidente, dirigiendo la palabra al pueblo.

Manifestó que los asuntos de Marruecos iban muy bien, pues el enemigo no solo está vencido, sino desprestigiado, y se nos han entregado unos 3.000 fusiles.

Elogió al general Sanjurjo, y afirmó que nos serán entregados los prisioneros en breve, pues así lo han prometido las kabilas sometidas.

Anunció también que el Gobierno ha acordado repatriar durante el próximo mes de Diciembre varios miles de hombres para que pasen las Navidades con sus familias.

A las once y media de la mañana, y acompañado de los generales Saro y Lazaga, el alcalde y algunas personalidades, estuvo el Presidente en las bodegas de Domecq.

Allí abrazó al veterano Antonio Regoyos, soldado que fué del regimiento del Rey cuando el marqués de Estella era coronel del mismo.

La casa Domecq obsequió al marqués de Estella con un lunch espléndido. El general pronunció palabras de gratitud y elogio.

Esta tarde se celebró la inauguración del nuevo cuartel que lleva el nombre de Fernando Primo de Rivera.

El Presidente del Directorio, acompañado del general Saro y del alcalde de la ciudad, se dirigió en un landó al nuevo edificio.

En el trayecto se espantaron los caballos del coche del Presidente, y gracias a la pericia y serenidad del cochero no ocurrió un grave accidente, pues el coche llegó a montar sobre la acera, que estaba repleta de público.

Al llegar al cuartel, Primo de Rivera fué recibido por el coronel del regimiento de Lanceros, otros jefes y oficiales y muchas personalidades.

En el acto de la inauguración, el coronel pronunció un patriótico discurso enalteciendo la figura del teniente coronel don Fernando Primo de Rivera, a quien llama el mártir de Monte Arruit.

Después el alcalde pronunció un discurso de bienvenida al Presidente, quien finalmente habló agradeciendo el acto con que se honraba la memoria de su hermano.

Entonó un canto a su tierra natal, en la que dijo desea que reposen sus restos.

Terminó el acto con un lunch.

En el acto celebrado por la mañana en el Círculo Lebreros, los socios del mismo regalaron al general Primo de Rivera un precioso y rico bastón de mando, en sustitución del que el Presidente perdió en la bahía de Alhucemas.

Sensible desgracia

Esta noche, en la calle de Goya, número 78, en un tercer piso, se encontraba planchando la sirviente Virginia Alvarez, de 27 años.

Junto al fuego tenía un bidón de gasolina, que se inflamó, prendiendo en las ropas de la muchacha, la cual, aterrorizada, se tiró por un balcón a la calle, quedando muerta en el acto.

DE PROVINCIAS

LOS ESTUDIANTES HISPANO-AMERICANOS

Valladolid.—El rector de la Universidad concedió ayer vacaciones a los escolares para que asistieran al mitin de estudiantes organizado por los escolares mejicanos llegados a esta población.

El acto se celebró en el Paraninfo de la Universidad, y quedó constituída la Asociación de Estudiantes Hispano-Americanos.

Hicieron uso de la palabra el vicerrector, varios alumnos y los dos comisionados mejicanos.

Mañana se trasladarán los escolares en manifestación, para depositar una corona, a la estatua de Zorrilla.

También se celebrará una velada en el Ateneo y se organizan otros actos de homenaje a los estudiantes extranjeros.

ZARZUELA REPRISADA

Valladolid.—En el teatro Zorrilla y con asistencia de numeroso público, se representó la zarzuela *La Gran-Vía*, que no se había puesto en escena aquí desde hace 39 años.

Los artistas de la compañía de Arias-Povedano fueron muy aplaudidos.

Ministerio de Educación, Cultura y Deporte

UN CONFLICTO

Vigo.—La agitación que se observa entre los elementos agrarios de los poblados de Cunti, se debe a que tres parroquias de los mismos no tienen representación en el Ayuntamiento.

El gobernador de la provincia ha intervenido en el asunto.

MOVIMIENTO DE BUQUES

Vigo.—Procedente de Buenos Aires llegó el vapor «Delfín», con 105 sacos de correspondencia y mucho pasaje.

También llegó el vapor correo «Orán».

LAS BRAVIAS

Sanlúcar.—Por cuestiones de celos riñeron cuatro mujeres, resultando dos de ellas heridas, una grave y la otra de pronóstico reservado, a consecuencia de sendos botellazos que les propinó una de las contendientes.

Todas fueron detenidas.

CONCIERTOS

Vergara.—En los salones del Seminario, organizado por la Asociación de Cultura Musical, dió un notable concierto el quinteto Schachtebeck.

Los artistas fueron muy aplaudidos.

Sevilla.—En el teatro de San Fernando ha dado un concierto de clavicimbalo la famosa artista Wanda Landowska.

La Orquesta Bética cooperó al concierto, siendo todos muy aplaudidos.

ROBO

Almería.—En Turilla, a la vecina Marina López le robaron 750 pesetas que guardaba en un harca, como ahorros de toda su vida.

Se supone que los autores del robo sean el matrimonio Juan Mañara y Emilia López, que se hospedaron provisionalmente en la citada casa el mismo día de la desaparición de la cantidad, marchándose al siguiente día.

Los ladrones no han sido habidos.

UN PROYECTO DE LA ASOCIACIÓN DE CARIDAD

Sevilla.—La Asociación Sevillana de Caridad ha estudiado la forma de hacer factible el proyecto de constituir un depósito o almacén de muebles y ropas de deshecho, cuyos objetos y enseres, clasificados y reformados por personas competentes, podrían después ser ofrecidos a la venta entre los menesterosos, a precios muy reducidos.

VISITA REGIA

Málaga.—Parece que la anunciada visita del Rey a Málaga, señalada para el día primero de Diciembre próximo, ha sufrido un nuevo aplazamiento.

El alcalde ha manifestado que el Rey vendrá en Enero para asistir a diversos actos y a la inauguración del nuevo hotel Príncipe de Asturias, del cual colocó el Monarca la primera piedra.

ACCIDENTE DEL TRABAJO

Málaga.—En la fábrica de tejidos La Industrial Malagueña, un fardo de tela cayó sobre el obrero José Soler.

Trasladado a la casa de Socorro, se le apreciaron lesiones graves

NOMBRAMIENTO

Málaga.—Ha sido nombrado presidente del Real Automóvil Club Malagueño el conde de Guadalorce.

Con tal motivo se celebró un lunch en el acto de la toma de posesión del mencionado cargo.

CONSEJOS DE GUERRA

San Sebastián.—En el cuartel de San Fernando se ha celebrado esta mañana un Consejo de guerra contra los vecinos de Viviescas, Luis Errazquin, Luis Ariostena y Ramón Marco, acusados de reunión clandestina con propósitos subversivos.

El fiscal pidió para cada uno de los procesados la pena de un año, seis meses y un día prisión, y el defensor solicitó la absolución.

—Mañana se celebrará otro Consejo de guerra contra un corneta, que ayudó a la fuga de un legionario que estaba detenido y preso en el cuartel de Infantería.

RATEROS DETENIDOS

Bilbao.—Han sido detenidos los gitanos Luis Cortés y Diego Cervera, pertenecientes a una caravana acampada en las afueras de la población, los cuales, en diferentes ocasiones, robaron gallinas de algunas casas.

En el momento de la detención llevaban un saco con 24 gallinas muertas.

HOMENAJE

Bilbao.—El domingo se celebrará con gran solemnidad en Durango el acto de entregar el nombramiento de hijo adoptivo de la ciudad a los héroes de Marruecos, Pedro Icaza y Guillermo Osuna.

ORDEN GUBERNATIVA

Sevilla.—El gobernador ha dirigido una comunicación al alcalde de Alcalá de Guadaira participándole que de continuar funcionando la escuela taurina de aquella población, debe dotársela de todos los servicios necesarios para evitar casos como los ocurridos en el festival del pasado domingo.

Caso contrario, el gobernador se verá precisado a clausurar dicho centro taurino.

ROBO DE PAJA

Sevilla.—La Guardia civil de Alcalá del Río detuvo a dos niños llamados José Antonio y Juan Guadalar, en el momento en que se disponían a sustraer unos sacos de paja de un almacén.

Interrogados por la Benemérita, manifestaron que recogían la paja por mandato de su padre, y al llegar éste fué detenido en unión de los muchachos.

Los sacos robados hasta ahora ascendían a diez y seis.

PRO TURISMO

Cangas de Onís.—En la sesión municipal se acordó llevar a los próximos presupuestos una importante cantidad para el Comité local de Turismo y la Federación de Comités de Turismo.

Se acordó celebrar un concurso en la próxima primavera, para el que se otorgarán premios importantes en metálico

UN CASO VERGONZOSO.—UNA MUJER MUERE SIN ASISTENCIA MEDICA

El Escorial.—En el vecino pueblo de Zarzalejo falleció Aurora Aullón. Las circunstancias en que se desarrollaron los sucesos causaron enorme impresión entre el vecindario.

Aurora falleció sin asistencia facultativa y en condiciones deplorables.

Fué requerido a última hora un facultativo de El Escorial, el cual encontró a la enferma en lamentable estado y en una habitación indigna de ser ocupada por un ser humano.

Puesto el hecho en conocimiento de las autoridades por el citado médico, se ordenó a la brigada sanitaria prestara su auxilio, recogiendo a la enferma de su casa para trasladarla a lugar adecuado y atender a su curación. Pero en el interín sobrevino la muerte de la paciente, y fué inútil toda prestación de auxilio.

El subdelegado de Medicina y el director general de Sanidad tienen conocimiento de este lamentable suceso.

Conferencias con nuestro corresponsal

Información de Barcelona

Movimiento del puerto

Buques entrados:
Vapor «Cabo Peñas».
Vapor «Ubrund».
Vapor «Saimin».
Vapor «Benvod».
Vapor «Teide».
Vapor «J. J. Sister».
Vapor «Rius y Taulet».
Vapor «Mahón».
Buques salidos:
Vapor «Sagunto».
Vapor «Rey Jaime I».
Vapor «Uhm».
Vapor «Fanny».
Vapor «Bellver».
Vapor «Amburo».
Vapor «J. J. Sister».
Vapor «Licsel Halu».
Vapor «Nemrod».
Vapor «Cabo Prior».

Para que no vayan a Madrid

La Sociedad de Obreros panaderos «La Espiga» ha publicado un aviso recomendando a los socios para que no vayan a Madrid, donde hay crisis de trabajo y un conflicto entre patronos y obreros.

Amago de incendio

Esta tarde hubo un amago de incendio en la plaza del Teatro, en el local que ocupa el Club de futbol Barcelona.

Fué motivado por haberse recalentado un tubo de la calefacción, que comunicó el fuego a una viga del techo.

El fuego fué sofocado prontamente, y aunque no tuvo gran importancia, se congregó numeroso público presenciando las maniobras de los bomberos.

Salvajada

En la barriada de San Andrés, el anciano Miguel Marzal fué curado de varias erosiones y quemaduras que le causaron su nuera y una hermana de ésta.

Ambas, después de maltratarle de obra, le empujaron, tirándole sobre un brasero.

Al conocerse la noticia por el vecindario causó indignación general.

El Marzal fué conducido al Hospital Clínico, donde quedó para su curación.

Las dos mujeres autoras de la salvajada han sido detenidas.

Han marchado a Alejandría

El comandante de Marina ha manifestado que los otros dos buques de guerra americanos que debían llegar el primero de Diciembre, han desistido de su viaje por tener que marchar a Alejandría.

Hoy el capitán general, con el jefe de Estado Mayor, ha devuelto la visita al vicealmirante norteamericano M. Walle, a bordo del buque almirante «Pitsburgo».

Fué recibido y despedido con los honores de ordenanza correspondientes.

Festival pro presos políticos

El próximo domingo en la Casa del Pueblo del distrito quinto se celebrará un festival benéfico pro presos políticos del año 1909.

Desgracia

Dicen de Manresa que la vecina Antonia Nougués, de 55 años, hallándose junto a un brasero, tuvo la desgracia de caer sobre él, muriendo asfixiada.

Sesión necrológica

El domingo, a las once horas, se celebrará una sesión necrológica para conmemorar el 24 aniversario del fallecimiento de Pí y Margall.

A este acto asistirán los ex diputados Nougués y Barriobero y representantes de las entidades federales de Barcelona.

Se vestirán las estatuas

Esta mañana estuvo en el Ayuntamiento una numerosa comisión de vecinos de Barcelona, para expresarle al alcalde la protesta de personas piadosas por la colocación en la plaza de Cataluña de un grupo escultórico que estiman pornográfico.

El alcalde no les pudo recibir, pero los comisionados hablaron con el teniente de alcalde señor Nebot, bajo cuya dirección se realizan las obras.

Este se mostró sorprendido por la protesta, pero en vista que un importante sector era contrario a la ejecución del grupo, ofreció que serán atenuadas las desnudeces al ser sacadas las figuras en mármol.

El alcalde, hablando con los periodistas, les dijo que consideraba injusta la campaña, pero dejó entrever la posibilidad de que se modifiquen las figuras.

Un match de boxeo que acaba mal

Esta tarde fueron puestos en libertad los boxeadores americanos, de la raza negra, Al-Baker y Jack Taylor, detenidos anoche por no proceder honradamente para con el público que presenciaba el espectáculo.

Se recordará que estos dos boxeadores, después de su primer combate en Barcelona, que produjo enorme sensación, acordaron la celebración de un encuentro revancha, que tuvo lugar anoche, en el teatro Olympia, pero hicieron víctima a los espectadores de una gran burla, por cuanto no solo no combatieron, sino que llegaron incluso a reirse descaradamente de la comedia que simularon, visto lo cual por el público numeroso, unos 5 á 6.000 espectadores, produjo tal indignación, que a pique estuvo no incendiasen el salón, lo que se evitó gracias a la intervención de la Policía, que detuvo a los negros citados.

Sobre la presidencia de la Diputación

Ha sido aplazada para el martes próximo la reunión que tenía que celebrar la Diputación, en la que había de designarse presidente.

Seguramente, para dicho cargo será nombrado el señor Milá y Camps.

Dos vistas causas

En la sección segunda de la Audiencia se ha visto una causa seguida contra el carretero Pedro Valls, que en 16 de Octubre de 1924, guiando un carro, mató a una niña de dos años, llamada Presentación Dolz.

El fiscal ha pedido para el procesado la pena de tres meses y 11 días de prisión y 3.000 pesetas de indemnización a la familia de la víctima.

También se ha visto en la Audiencia la causa instruída contra Germán Segura y otros, que hace algún tiempo penetraron en un café de Vich, apoderándose de 200 pesetas que encontraron en el cajón del mostrador.

El fiscal ha pedido para el procesado la pena de cuatro años, nueve meses y 11 días de prisión.

Estafador

La Policía ha detenido a un sujeto llamado Mariano Manuel Torres Lozano, natural de Albarracín, que suplantando la personalidad de don Rafael Casanova, de Sagunto, compraba automóviles, pagándolos con letras de cambio a cargo del suplantado, cuyos vehículos vendía luego a bajo precio.

Inhibición

La autoridad militar se ha inhibido a favor de la civil en la causa contra un agente de Policía, acusado de detención ilegal y de solicitar dádivas.

DE MARRUECOS

Zona de Tetuán

Varias noticias

Tetuán.—El Directorio aprobó el nuevo horario para los vapores correos que hacen el servicio entre Ceuta y Algeciras y enlace en el exprés diario, que llegará así a Algeciras a las once de la mañana.

En adelante llegará, por tanto, la correspondencia a Ceuta, que en esta época de días cortos llegaba con mucho retraso, con tres días de anticipación, enlazando directamente con el tren de Tetuán.

Continúa el temporal en esta costa.

Se halla restablecido de su enfermedad gripal el general Despujols.

Probablemente habrá marchado hoy a Ceuta, desde donde irá a Cádiz, para despedirse de Estella, siguiendo luego su viaje a Gerona, para posesionarse de aquel Gobierno militar.

En breve se publicará un *dair* del Jalifa, adhiriéndose la zona española de Marruecos a los acuerdos del Congreso Postal Internacional de Stockolmo.

Parte oficial

26 de Noviembre.

Sin novedad en el territorio del Protectorado.

Hoy al medio día marchó en hidroavión a Sevilla el general en jefe, a fin de asistir a la fiesta que ha de celebrarse con motivo de la imposición de la gran cruz del Mérito Militar a la duquesa de la Victoria.

Zona de Melilla

Varias noticias

En el sector de Axdir, a bordo del buque hospital, fueron embarcados 56 enfermos.

—Ha comenzado ya la construcción de depósitos de cemento en la aguada de Tisdit, del sector de Axdir.

El caudal de esta aguada será de unos 100.000 litros diarios. También se colocarán 300 metros de cañería para llevar el agua a Monte Palomas.

—Ha llegado a la bahía de Alhucemas el crucero «Princesa de Asturias», para relevar al «Blas de Lezo». Este zarpó para Ceuta.

—Zarparon de Chafarinas, con rumbo a Orán, los torpederos del temporal.

—Se tienen noticias de que los indígenas de Targuit se dedican a las faenas de la siembra.

En el campo rebelde no se atreven a emprender esta faena los moros, ante el temor de un avance de nuestros soldados.

—En las oficinas de Midar y Tafersit se presentaron tres familias pidiendo la sumisión.

Zona de Larache

Viajeros ilustres

Procedente de Francia, y acompañada de la Princesita de Orleáns, llegó la duquesa de Guisa, que permanecerá en sus posesiones de esta plaza una larga temporada.

A Tetuán

Marchó a Tetuán, con el marqués de Auñón, el director de intervenciones civiles de esta Comandancia, don Emilio Zampico.

Las comunicaciones

Ha quedado restablecida la comunicación con Tánger, merced a un puente de barcazas construído por los Ingenieros militares.

DEL EXTRANJERO

El señor Briand, llamado por el Presidente

París.—El Presidente de la República ha llamado al señor Briand, con el que ha celebrado una extensa conferencia. El Presidente le ha encargado de formar Gobierno. El señor Briand ha aceptado el encargo, comenzando inmediatamente las consultas con sus amigos.

Parece que la labor del señor Briand será difícil, y se duda de que pueda salir airoso del encargo.

Si los socialistas no modifican su actitud de no aceptar puesto alguno en el Gobierno, la crisis tropezará con graves dificultades para su solución.

Detención

París.—Ha sido detenido el súbdito español José Nolla, fundador de la Sociedad Industrias Químicas, por no haber hecho efectivos 200.000 francos importe de las acciones de la mencionada Sociedad.

Los socialistas no prestarán apoyo

París.—En vista de que los socialistas no quieren formar parte del Gobierno, el señor Herriot ha declinado el honor de constituir Gabinete.

Lo que pide Grecia

Atenas.—El Gobierno griego ha enviado una nota a la comisión de la Sociedad de Naciones, que se encuentra en Sofía, en la que se pide una indemnización a Bulgaria de 30 millones de dracmas para las familias de los oficiales y soldados muertos y heridos en la reciente agresión búlgara, y otros 20 millones por los gastos ocasionados en la movilización militar.

Bulgaria reclama una cantidad parecida.

Fallecimiento del Rey de Siam

Londres.—Comunican de Bangó que ha fallecido el Rey de Siam.

Le sucederá en el trono su hermano político Sukhodaya.

El difunto Rey de Siam, Meada Vajiravuch, nació en Bangó en 1881.

La fantasía de un zapatero o la sombra del ex Kaiser

París.—Estos días ha corrido el rumor de que el ex Kaiser de Alemania había estado en París, donde residía de incógnito.

Un zapatero establecido en la avenida de la Opera contó a la Policía que el supuesto ex Kaiser, acompañado de una señora, había adquirido unos zapatos en su establecimiento. Pagó y ordenó se los llevaran a un hotel, dando el nombre de conde de Monfleri.

Al conocer los agentes el nombre del hotel, todavía se afirmaron más en sus sospechas, pues se trata de un establecimiento en el que estuvo hospedado el ex Kronprinz antes de la guerra y al que suelen ir todos los alemanes ricos que vienen a Francia.

La Policía interrogó al supuesto personaje, y pudo comprobarse que no se trataba del ex Kaiser, sino del conde de Monfleri, juez suplente de El Havre, en donde lleva más de treinta años de residencia.

El conde se enfureció al conocer lo ocurrido, pero terminó diciendo que no era la primera vez que le ocurrían estas cosas, puesto que en otras ocasiones le han confundido con el ex Kaiser Guillermo.

Los restos de López Silva

Buenos Aires.—El día primero de Diciembre próximo, a bordo del «Reina Victoria Eugenia», serán embarcados los restos de López Silva para su traslado a España.

Este traslado se debe a las gestiones realizadas por la Sociedad de Autores Españoles, apoyadas por escritores y artistas españoles residentes en Buenos Aires.

Revista de Mercados

De nuestro servicio especial

Bristol 26.

Llegado el vapor Fígaro con cargamento de naranjas.

Demanda regular.

De 15 a 16'6; de 15 a 18'6; de 12 a 13'6; de 11'6 a 13.

Cajas, de 17 a 21; de 19'6 a 23; de 20 a 24; de 20 a 24.

Francisco Jorro.

Noticias bursátiles

Información del Banco de Bilbao

26 Noviembre 1925.

BOLSA DE MADRID

Interior 4 por 100

Series F, E, D y C, 69'50; B, 69'55; A, 69'50; G y H, 69'60.

Exterior 4 por 100

Serie C, 84; B, 84'30; A, 84'30; G y H, 85'50.

Amortizable 4 por 100

Serie A, 88'95.

Amortizable 5 por 100, 1920

Serie F, 92'85; E, 92'95; D, 92'95; C, 93'25; B, 93'25; A, 93'25.

Amortizable 5 por 100, 1917

Series C, B y A, 93.

Obligaciones del Tesoro 5 por 100

Noviembre, 4 años: Serie A, Enero, 4 años: Serie A, 101'60; B, 101'40.

Febrero, 3 años: Serie A, 101'15; B, 101.

Abril, 4 años: Serie A, 101'35; B, 101'10.

Junio, 5 años: Serie A, 102; B, 101'70.

Banco Hipotecario Crédito, 5 por 100, 98.

Acciones

Banco de España, 582'50.
Tabacalera, 216.
Azucareras preferentes, 110.
Azucareras ordinarias, 42'50.
Alicantes, 364.
Nortes, 410.
Explosivos, 410.

Obligaciones

M. Z. A., primera hipoteca, 3 por 100, 308; serie H, 5 y medio por 100, 94'95; serie I, 6 por 100, 100'50.

Norte, primera serie, 3 por 100, 67; quinta serie, 66; especiales 6 por 100, 101.

Monedas extranjeras

Madrid: Francos, 27'05; belgas, 32'15; libras, 34'25; liras, 28'60.

Barcelona: Francos, 27'10; belgas, 32; suizos, 136'40; libras, 34'32; dólares, 7'07 y medio; liras, 28'60.

DEL COLEGIO OFICIAL DE CORREDORES DE COMERCIO DE VALENCIA

Francos, 26'80.
Francos belgas, 32'10.
Francos suizos, 136'50.
Liras, 28'65.
Libras, 34'33.
Dólares, 7'08.

DE SPORT

Federación Valenciana de futbol

Sesión del día 26 Noviembre 1925

Se da cuenta de las actas de los partidos celebrados el domingo anterior.

Castalia-Valencia.—En virtud de lo expuesto en el acta por el árbitro, se acuerda inhabilitar a perpetuidad al jugador señor Gallego, del Castalia, por agresión al árbitro, y por un mes al jugador Nos, por desacato al árbitro. Aun cuando el partido no se terminó por los incidentes que en el mismo ocurrieron, en virtud de lo que dispone el Reglamento, se da como ganado al Valencia F. C.

Gimnástico-Stadium.—Después de amplia discusión, por lo expuesto en el acta del partido, se acuerda solicitar al Colegio de Arbitros abra la necesaria información para que el señor Larrañaga explique el alcance de lo escrito en el acta del partido, e ínterin dictamine este organismo, deje el Gimnástico de alinear al jugador Francisco Marco, toda vez que fué expulsado del campo por agresión.

Natación-Levante. — Al jugador Juan Vázquez, del Levante F. C., se le inhabilita por un mes, por insulto al árbitro señor Piquer.

Posteriormente se trata de la sanción a imponer, por agresión e insultos a los componentes del Comité Regional, acordándose se haga responsable a los Clubs de estos casos, y tan pronto como se compruebe la pertenencia a cualquier Club, se castigue a éste con la baja automática de la Federación.

Se levanta la sesión a la 1'40.

CICLISMO

La Sociedad Velo-Club ha organizado para el domingo una excursión para medio día a Els Hostalets de Puzol.

La salida será a las siete de la mañana, del local social, Guillem de Castro, 103, a la cual se invita a socios y no socios.

El 6 de Diciembre se celebrará la carrera de campeonato de esta Sociedad, para la cual está abierta la inscripción.

El estreno de anoche en Ruzafa

«Rocío del Carmen»

Con un lleno rebosante en la sala de este coliseo, se estrenó felizmente anoche *Rocío del Carmen*, zarzuela en un acto, dividido en cuatro cuadros, debida a la pluma de nuestros estimados camaradas en la prensa Enrique Bohorques y J. Pérez del Muro, música del maestro valenciano Lozano Graullera.

Desde las primeras escenas de la obra, el público siguió con especial interés la bien urdida trama de la zarzuela, que a nuestro entender, menos el primer cuadro, es toda ella una opereta deliciosa, con las características propias del género vienés.

«Rocío del Carmen» es una andaluza que, soñando llegar a ser una estrella famosa del arte frívolo, ha logrado su firme propósito, causando la admiración de los públicos europeos y americanos.

Hay un joven—como es natural en esta clase de obras—enamorado de Rocío, y por una rara casualidad de la vida, que suelen ofrecerse de vez en vez, recupera la pista perdida desde hace años de la famosa estrella. Un cuadro comprado a un chamarilero le ha hecho reconocer en la mujer pintada a su ideal amado; poco después se presentan en casa del pintor-torero, que con igual destreza que clava a un morucho un par de banderillas domina los pinceles, y este artista excepcional le indica al enamorado Salcedo que en París se encuentra la estrella, y generoso por el notición recibido, marcha a la capital francesa, acompañado del torero y dos amigos del mismo que con él vivían en un sotabanco de una de las calles de los Barrios Bajos de la Corte.

Y así de esta guisa transcurren los restantes cuadros en un elegante music-hall de París, ofreciendo situaciones y motivos musicales de un colorido magnífico de visualidad y de armonía.

El maestro Lozano Graullera ha realizado con su partitura que anoche ofreció al público que asistió al teatro de Ruzafa una labor muy meritísima, que fué calurosamente premiada con grandes aplausos, repitiéndose todos los números de la obra. No se pudo pedir más.

La orquesta fué dirigida con acierto por el autor, señor Lozano.

En la interpretación de *Rocío del Carmen* se distinguieron todas las partes de la compañía, pues tomaron con cariño la obra. La señora Melo, feliz en Rocío, así como también la señorita Hernández, y señores Gabarri, Angeles, Aparici, Garriga y demás elenco.

Al finalizar la obra tuvieron que salir al palco escénico los autores a recibir los honores del público, teniendo, por consiguiente, que dirigir la palabra en testimonio de agradecimiento.

En fin, un estreno afortunado de unos compañeros en la prensa, a quienes les deseamos muchos triunfos.

JERUSALEN EN DALECARLIA, por Selma Lagerlof.

Pertenece a la Colección Cervantes. Selma Lagerlof, la escritora sueca que alcanzó el premio Nobel, es una de las novelistas más leídas hoy. La Casa Cervantes ha publicado ahora *Jerusalén en Dalecarlia*, una de las obras más interesantes de la celebrada novelista, con una poesía tan penetrante, y una realidad tan viva, que el lector queda prendido de sus páginas apenas comenzada su lectura. Precio, 2'50 pesetas.

LA EVOLUCION DE LA HUMANIDAD, por Henri Bert.

La Editorial Cervantes ha puesto a la venta el volumen VIII de esta biblioteca, que lleva por título *La Evolución de la Humanidad*. Este libro es un estudio profundo de las instituciones que nos legaron Babilonia y Asiria, hecho por un especialista que ha descifrado los textos y ha descorrido el velo que cubría misteriosamente el esplendor de aquellas civilizaciones remotas. Su autor es el insigne orientalista L. Delaporte, profesor del Instituto Católico de París. Precio, 12 pesetas en rústica, y 15 encuadernado.

EL MUNDO APARTE, novela por J. M. Aguado de la Loma.

En esta obra hay un personaje, la protagonista, que se destaca notablemente con fuertes trazos que dibujan magistralmente un carácter de mujer independiente, de conciencia recta, libre y honrada, que desprecia todos los respetos e hipocresías sociales para vivir su vida interior, su mundo aparte, que la conduce a derrotas espirituales y sentimentales, tan hondas y dolorosas, que solo pueden consolarla de ellas la soledad y el aislamiento.

DEL UARGA A ALHUCEMAS, impresiones de un cronista de guerra, por López Rienda.

Es una obra muy interesante. Conocemos por nuestros cronistas todo lo que afecta a la zona española, pero no la francesa, y ésto ha hecho el señor López Rienda, con gran acierto, valiéndose de su pluma brillante y de su actuación como testigo de muchos hechos que en aquella zona se han desarrollado. Seguramente que este libro será muy leído, no solo de los que siguen con atención los asuntos de Marruecos y deseen tener un claro conocimiento de los mismos, sino también de los aficionados a la buena lectura, pues el volumen de López Rienda es de los que pueden recomendarse. Véndese al precio de 4'50 pesetas.

"Las Provincias" se venden

EN MADRID

Calle de Alcalá, kiosco de las Calatravas y kiosco de *El Imparcial*.

EN ZARAGOZA

Kiosco de la plaza de la Constitución.

EN BARCELONA

Kiosco Eldorado, plaza Cataluña, frente al teatro Eldorado.

Kiosco Tallers, Rambla, frente calle Tallers.

Kiosco Carmen, Rambla, frente calle Carmen.

Kiosco Nuevo, Rambla, frente al teatro Liceo.

Kiosco Parisién, Rambla, frente a los jardines del Marqués de Comillas.

EN SEVILLA

ITALICA, señores Derri y Lozano, Blanca de los Ríos, 6

✝

Don Francisco Pons Muñoz

DEL COMERCIO

ha fallecido a la una de esta madrugada

A LOS 62 AÑOS DE EDAD

fortalecido con los auxilios espirituales

Su desconsolada esposa doña Juana Losilla, hijos doña María del Pilar, don José, doña Teresa, don Jaime, doña Dolores y doña Rosario, hijo político don Rafael Vicente-Almazán, nietos, hermanos doña Filomena, doña Emilia y don Ignacio, hermanos políticos, tíos, sobrinos y la razón social «J. Vernia, S. en C.», participan a sus amigos tan sensible pérdida y ruegan asistan a la conducción del cadáver, que se verificará, a las cuatro de la tarde, desde la casa mortuoria, calle de Clavé, número 1, hasta la plaza de San Agustín, donde se despedirá el duelo.

Ministerio de Educación, Cultura y Deporte

ENFERMOS DESESPERADOS!

NO DESALENTAD!...

adoptando el maravilloso método de curación **completamente vegetal** descubierto por un Sacerdote, os CURARÉIS DEFINITIVAMENTE.

Las Veinte Curas Vegetales del ABATE HAMON

curan la **Diabetes**, la **Albuminuria**, los **Bronquios**, (tos, bronquitis, asma), los **Reumatismos**, los **Males del Estómago** (calambres, malas digestiones, pesadez ácidez, etc.) las **Enfermedades de los Nervios del Corazón** (palpitaciones, etc.) de los **Riñones del Hígado de la Piel**, de la **Sangre**, las **Ulceras Varicosas** las **Ulceras del Estómago**, el **Estreñimiento**, el **Paludismo**, las **Fiebres intermitentes**, etc.

MILES DE TESTIMONIOS QUE POSEEMOS LO DEMUESTRA

ENTREGAMOS o enviamos, **gratis** y **sin compromiso** el método descriptivo completo. Dirijase a los

LABORATORIOS BOTANICOS Y MARINOS

RONDA DE LA UNIVERSIDAD, 6. BARCELONA

Historiador Chabas, 1

VALENCIA

La Unión y el Fénix Español

COMPAÑÍA DE SEGUROS REUNIDOS

Capital social: 12.000.000 de pesetas efectivas, completamente desembolsado.-Subdirecciones en todas las provincias de España, Francia, Portugal y Marruecos

60 AÑOS DE EXISTENCIA

Seguros sobre la VIDA.—Seguros contra INCENDIOS.—Seguros de VALORES.—Seguros contra ACCIDENTES.—Seguros MARITIMOS.

SUBDIRECTORES EN VALENCIA Y SU PROVINCIA

Ramo de Incendios: D. Luis J. Babí, Lauria, 7. Teléfono número 1356.—Ramos de Vida, Accidentes, Valores y Marítimos: D. Luis J. Babí, Lauria, 7. teléfono número 1356, y D. Daniel Martínez ,Don Juan de Austria, número 23. Teléfono número 1411. Valencia

Un cerdo

no puede nunca llegar a su máximo desarrollo si carecen sus alimentos del tanto por ciento necesario de PROTEINA y MATERIAS AZOADAS. Es, pues, absolutamente preciso añadir al amasijo diario un alimento concentrado complementario que subsane la falta Para ello el que reune las máximas condiciones es la

Harina de pescado fresco

«La Pescadería», marca española

100 a 200 gramos diarios por cabeza, consiguen a los seis meses de edad un peso de 90 a 100 kilogramos.

L. Alfonso Bellver

Despacho y almacén: C. Mayor-ALACUAS

TODA LA CORRESPONDENCIA A

Apartado 234 - Valencia

Venta al detall en la Droguería de «La Campana», c. Jabonería Nueva, 7 (frente a c. Angeles) Teléfono 1902 : Valencia

Mercado de Bremen

FRUCHTHANDEL GESELLSCHAFT
SCIPIO ET FISCHER

Corredores de frutas en pública subasta
Casa fundada en 1902
BREMEN (Alemania)

Para esta casa cargará el rápido buque a motor «GAUSS», saliendo directo el sábado, 8 del corriente, con destino a BREMEN.

Para informes y cabidas dirigirse a JUAN MOSIG, apoderado de la casa, y en el GRAO, al secretario de la misma JOSE DAROCHA.

DESPACHO: Hernán Cortés, núm. 28 segundo. Teléfono 926. Valencia.

Torpedo

LA MEJOR MAQUINA DE ESCRIBIR: 1.100 PTAS.

V. I. T. A. ::: Conde de Trénor, 3 ::: Valencia

INSTITUTO HIGIENICO "SANTIS"

REPRESENTANTE CORTES, 575-BARCELONA

Los productos "SANTIS" son de fama mundial, por proporcionar una belleza juvenil hasta la edad más avanzada a quien los usa; por este motivo son los más recomendados por las eminencias médicas en virtud de ser preparados con sustancias vegetales que no pueden perjudicar nunca

AGUA ORIENTAL

Con 4 o 5 gotas usadas diariamente, mis pechos adquirieron gran desarrollo, tersura y belleza incomparable.

7 pesetas frasco CON INSTRUCCIONES

AGUA ARGENTINA

Recomendada por eminentes autoridades médicas, por quitar, en 15 días, por completo, las arrugas, manchas, pecas, granos, erupciones y cuantos otros defectos tenga el cutis Es inofensiva, acrecienta de un modo sorprendente la hermosura.

Frasco con instrucciones **8 pesetas**

¡SEÑORAS!

SE ACABÓ EL BELLO USANDO DEPILATORIO ARABE

y quedaréis tan limpias de vello, que nadie podrá igualaros en hermosura y juventud Destruye por completo la raíz sin perjudicar el cutis.

Bote con instrucciones **5 pesetas**

GOTAS GRIEGAS

TINTURA INSTANTÁNEA ¡FUERA CANAS!

4 o 5 gotas bastaron para rejuvenecerme de tal manera, que de viejo despreciable me volví joven, hasta el extremo de dislocar a las muchachas apenas me veían

FRASCO CON INSTRUCCIONES **10 PESETAS**

SECRETO INDIO

Con el uso de este maravilloso preparado obtuve en poco tiempo una cabellera abundante y fuerte Es el mejor producto que existe para los calvos.

¿Qué es el secreto indio? Es una preparación racional de varias plantas y raíces que crecen en la India, las cuales tienen la virtud de estimular la raíz del pelo, convirtiendo las calvicies más pronunciadas en abundantes cabelleras, fuertes, largas y sedosas

FRASCO CON INSTRUCCIONES **8 pesetas**

ACEITE ORIENTAL

TINTURA PROGRESIVA ACEITE VEGETAL

Devuelve a los cabellos su primitivo color, hayan sido negros, rubios o castaños. No mancha la ropa, pues puede aplicarse con las manos. Las señoras pueden rizarse el cabello cuando lo crean oportuno. En el bigote y barba da un admirable resultado.

FRASCO CON INSTRUCCIONES **7 pesetas**

FLORES DE ORO

PELO RUBIO IGUAL AL ORO

Con el uso de esta maravillosa tintura a base de Manzanilla Oxigenada, obtendréis una cabellera sedosa y fuerte. Los cabellos negros y castaños adquieren un tono rubio, que es el preferido por el mundo elegante.

FRASCO CON INSTRUCCIONES **10 pesetas**

LOCION VEGETAL ORFELIA

OXIGENADA y DESTILADA

Devuelve a los cabellos blancos su color primitivo a los veinte días de aplicarse una loción diaria. No mancha ni la piel ni la ropa, puede aplicarse con la mano y es una excelente loción de tocador, por su grato perfume, detiene, además, la caída del cabello, dándole su brillo natural.

La acción del oxígeno disuelve la caspa, fortificando su raíz y evitando su caída.

Las partículas que se observen en el frasco tienen por objeto la conservación del producto.

Frasco con instrucciones **4 pesetas**

COLONIA FLORES DE ABISINIA

Se distingue por su gran concentración, pureza y delicioso perfume.

Frasco 10 pesetas

AGUA DE LA REINA STER

Hermosea los ojos, haciendo crecer y aumentar las pestañas de manera sorprendente Inofensivo para la vista.

Frasco con instrucciones **10 pesetas**

POLVOS BABILONICOS

Muy adherentes, de calidad superior y de exquisito perfume No perjudican ni resecan la piel y son los preferidos de las señoras elegantes.

CAJA CON INSTRUCCIONES **5 pesetas**

SUDORIL

4 o 5 GOTAS

usadas diariamente quitarán el mal olor de los sobacos pues transforma el mal olor del sudor en perfume de exquisita fragancia es inofensivo y puede aplicarse hasta para los niños de pecho

FRASCO CON INSTRUCCIONES **10 pesetas**

De venta en todas las Perfumerías Farmacias y Droguerías del mundo

Se vende en Valencia en todas las perfumerías y droguerías. También se vende, en Alcoy, Rafael Solves García, Polavieja, 33. y en Játiva, B. Serra Franco, Alfonso XII, 11 y 13

Liquidación de calzado

Se liquida a precios ruinosos todo el calzado de señora, de punta larga por haber pasado de moda :: Gran surtido en los últimos modelos y hormas :: Grandes rebajas de precios en todos los artículos

Calzados Castelló :: PI Y MARGALL, 40

(FRENTE AL TEATRO RUZAFA)

Société Navale de L'Ouest, de París

Servicio regular al N. O. de Francia

SAINT MARC
cargará el 27 del corriente para BREST y ROUEN.

SAINT AMBROISE
cargará el 30 del corriente para ROUEN y DUNKERQUE.

SAINT THOMAS
cargará el 30 del corriente para LE HAVRE y ROUEN.

Servicio rápido para PARIS con conocimiento directo a fletes reducidos.

Consignatario: Andrés GUARDIOLA, Cirilo Amorós, 92; teléfono 220.

Agentes en el GRAO: Señores Martí y Muñoz, Muelle Levante, 15; teléfono 19.

Pathé-Baby

¡EL CINE EN CASA!

Alquiler de películas Pathé-Baby, extenso repertorio moral, científico y cómico. Calle de Bonaire, 17, entresuelo. Compra y venta de películas usadas.

RICARDO GARRIGA

Fábrica de artículos para viaje. Mundos y cubetas de fibra. Especialidad en maletas para equipaje y muestrarios, en maderas cruzadas a cinco cuerpos. Unicas en su clase. Talleres: Guillem de Castro, 21, Despacho: Plaza de Cajeros, 8.

Venta de fincas

Vendo pisos y bajos en la calle de Sagunto, de 4 a 6.000 pesetas. Juan de Mena, 8,000. Jordana, de 5 a 17.000. Marcha enes, de 7 a 9,000. Sanchis Bergón, 11.500, libre de inquilinos. Conquista, de 22.500 a 27.500, y junto al mercado de Colón, de 20 a 35.000, algunos libre de inquilinos. Casas enteras en las calles de Caballeros, Victoria Engenia, Císcar, Milagro, Grabador Esteve y otras. Me encargo de la compra-venta de fincas.

Fernando Martí, Ausias March, 4, entresuelo. De nueve a doce y de tres a seis.

Auto

de cinco asientos, en perfecto estado y completamente equipado, se vende muy barato.

Razon: Avenida de Adolfo Beltrán, 19.

Pérdida

De una pulsera (barbada) de oro, que se extravió el 19 del corriente por las calles céntricas de la capital y Gran Vía a Cirilo Amorós. La persona que la presente en la Gran Vía, 44, se le gratificará.

El Vichy Valenciano

Está a la venta en todas las farmacias; los enfermos tienen a su alcance la panacea para curar radicalmente las dolencias del estómago, hígado, orina, inflamaciones intestinales y estreñimiento.

Estas afecciones son combatidas rápidamente.

Depósito para las farmacias de Valencia y su provincia: Centro Farmacéutico, San Martín, núm. 2.

Depósito de garrafas en las droguerías: San Vicente, 155, La Aragonesa; en Ruzafa, Maestro Aguilar, 1 y 3, San Valero; Serranos, 29, San Pedro.

Premiada con medallas de oro, en los Estados Unidos.

Automóvil

Coupé Limousine, 6 asientos, N. A. G. último modelo, con puesta en marcha y alumbrado eléctrico BOSCH, habiendo rodado 2.300 kilómetros. Se cede por la mitad de su valor. GARAGE INTERNACIONAL, CIRILO AMOROS, 92. VALENCIA.

Automóvil y planta baja

Auto europeo de renombrada marca y a toda prueba, vendo por la cuarta parte de su valor; bien equipado para el invierno y verano, 12-15 H. P.

Planta baja, magnífico punto y gran tránsito, con pequeña vivienda, 15 duros al mes de alquiler, traspaso con estanterías, y cuenta con numerosa clientela de más de 20 años siempre el mismo negocio.

Dirigirse, solo por carta a don P. Fons, Numancia, 12, tercero, Valencia.

Se alquila

En el punto más céntrico de GODELLA, con jardín a la huerta, se alquila la planta baja de una magnífica casa, compuesta de espaciosa entrada, cuatro dormitorios, cuarto de baño; galería, comedor y las consiguientes dependencias del servicio.

Para más detalles y precio, en VALENCIA, calle del Historiador Chabás (antes Crespins), número 1, segundo.

Inglés

Lecciones a domicilio. Método práctico y rápido.

Razón: Orbis, S. A., Mar, 8.

Vendo fincas

Detrás de la Plaza de Toros, casa sólida de porvenir y en los mejores puntos de la capital, con renta del 7 y 8 por 100. Pisos, algunos vacíos, en las calles de Corset y alrededores. Solares, chalets y masías.

Dirigirse al corredor Esteban Roca, Doctor Romagosa, 11, primero. De 10 a 1 y de 4 a 7. Teléfono número 1904.

Piano

Se vende barato, con excelentes voces.

Darán razón: Calle Guillem de Castro, 45, primero; de dos a ocho horas de la tarde.

Se vende

por ausentarse, la mejor finca de la barriada de la calle de Sagunto, con todo el confort moderno; finca nueva, compuesta de cuatro habitaciones y una hermosa planta baja con cinco dormitorios, baño, water, cocina, gran corral con lavaderos, agua potable y pozo; gran ganga y libre de inquilinos. Razón: Travesía de Nador, R A, bajo; de ocho a cuatro.

Vendo

una casa en la calle de San Vicente, trozo comprendido entre Olympia y San Agustín.

Razón: San Vicente, 177. Farmacia Gonzalo Pastor.

Pisos y casas

Vendo pisos por todos los sitios de la capital, algunos vacíos, en Jorge Juan, Hernán Cortés, Corona, Lauria, Conde de Altea, Doctor Serrano, Vivóns, Torno del Hospital, y otros que no enumero de 3.000 ptas., 4.000, 5.000, 9.000 hasta 36.000. Bajos de todos los gustos. Casas enteras de 14.000 a 275.000. Chalets, masías, solares. Traspaso toda clase de establecimientos, me encargo de la compra y venta de fincas. Daniel Martínez, corredor colegiado. Murillo, 7, segundo. Valencia. De 8 a 10 y de 2 a 4.

LA INDUSTRIAL

LANERIA Y COLCHONERIA DE

VICENTE FOLGADO

Lanas, borras, pieles, pluma y miraguano, cutis y telas adamascadas para colchones

PRECIOS ECONOMICOS

BOLSERIA, 20 :: VALENCIA

Alfombras

ESTERAS Y PERSIANAS

Gran surtido en esteras de cordelillo, realce, almadraba, tela doble, moqueta y terciopelo ruso, tapices de coco, limpiabarros, alfombritas, de terciopelo, simil y moqueta, para pies de cama y recibidores. Pase usted y juzgará convencido de que los precios son verdaderamente económicos. Casa Montesinos, Caballeros, 44, y plaza de San Jaime, junto al Tros-Alt.

Se traspasa

con economía, espacioso y magnífico local para tienda, con vivienda particular, en la calle del Mar, 10.

Razón: Danzas, 3, principal.

Traspaso

Me urge de u bar muy bien montado y en sitio céntrico, con alquiler baratísimo o vendo toda la instalación del bar, será económico por no poderlo atender el dueño.

Informará: Don Vicente Aguilar, Cuarte 159, bajo.

Saldo de cristal

BOLSERIA, 31

Vasos para licor, a 0'20 pesetas.
Vasos para vino, a 0'25.
Vasos para agua, a 0'30.
Copas para licor, a 0'45.
Copas para vino, a 0'55.
Copas para agua, a 0'70.
Juegos de cristal, 19 piezas, con 6 vasos licor, 6 vino, 6 agua y un jarro de cabida mayor de un litro, 5'50.
Quéseros, desde 4'50.
Vinagreras, armazón metal, con saleros tapados, a 2'50.
Saldo de palanganas, loza de 34 a 40 centímetros, las de 6 pesetas a 1'50.

Hay gran surtido en artículos propios para regalos a precios inverosímiles.

BOLSERIA, 31

Gramola

Se vende una de pie, completamente nueva, sistema americano, lo mejor que se conoce en esta clase de muebles, se dará por la tercera parte de su precio.

Calle del Bisbe, 11, bajo.

Gramófono

Por 20 duros se dará uno, con potentísima voz, con diez discos dobles, veinte piezas; es una verdadera ganga. Calle del Bisbe, 11, bajo.

Colocación

Dos hermanas, de inmejorables informes, desean colocación dentro o fuera de la capital; cocinar perfectamente, buena presencia, esmerada educación. Dirigir carta con condiciones a doña Carmen García Pazos, San Vicente, 115.

Det Forenede Dampskibs-Selskab

DE

COPENHAGEN

SERVICIO REGULAR DE VAPORES RAPIDOS ESPECIALMENTE CONSTRUIDOS para el transporte de frutas y carga general

A Copenhague y los demás puertos daneses

El vapor

CHARKOW

cargará el día 29 de Noviembre para Copenhague directo

Para informes en Valencia: Edward Harris Pastrul y Genís, 24.

En el Grao: Sres. La Roda Hermanos y C.ª, S. A. Contramuelle, 12.

Banco Hipotecario de España

DELEGACION DE VALENCIA

PRESTAMOS al 6 por 100, hipotecarios amortizables a cinco a cincuenta años, sobre fincas rústicas y urbanas.

Los prestatarios tienen siempre la facultad de reembolsar todo o parte de su crédito anticipadamente.

La larga duración del préstamo consiente al propietario hacer mejoras de consideración en sus fincas, aumentar los rendimientos de ellas y poder devolver más fácilmente el capital, sin verse obligado a solicitar prórrogas no siempre fáciles de conseguir en los préstamos contratados con particulares, generalmente a corto plazo, si no es a costa de mayores gastos y sacrificios.

Préstamos especiales para construcciones

DELEGADO: D. Benito Altal, Mar, 23, Valencia.

Waters completos desde 60 pesetas
Bañeras esmalte desde 200 pesetas

Ferretería ERNESTO FERRER

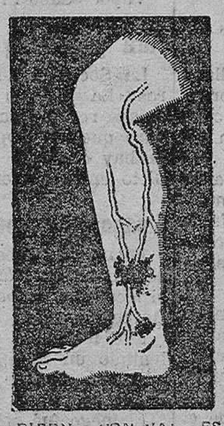

PIERNA CON VARICES

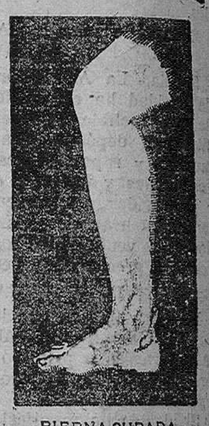

PIERNA CURADA

Varices y Almorranas ::: CURA RADICAL GARANTIZADA

sin operación, sin vendajes, sin medias de goma, sin pomadas, sin abandonar las ocupaciones habituales.

Demostraciones a los señores Médicos que lo deseen.

El Doctor Rosell-Jané, de Barcelona, curará a sus enfermos en Valencia en la consulta del **DOCTOR RIZO,** calle Bailía, 4 (jardines de la Audiencia), **EL DOMINGO, DIA 29 DE NOVIEMBRE, desde las nueve de la mañana.**

El Dr. Rosell Jané viene de 15 en 15 días.

Para evitar aglomeraciones y pérdida de tiempo, los enfermos consultarán con el doctor Rizo todos los días laborables, de 11 a 1, en su clínica, y se proveerán del número de orden correspondiente.

KRUPP

ESSEN

Motores DIESEL (aceites pesados), tipo R

SIN VALVULAS

Arranque instantáneo en frío, sin usar papel de ignición, sin cartuchos, sin magneto, sin gasolina.

DESDE 7 H. P.

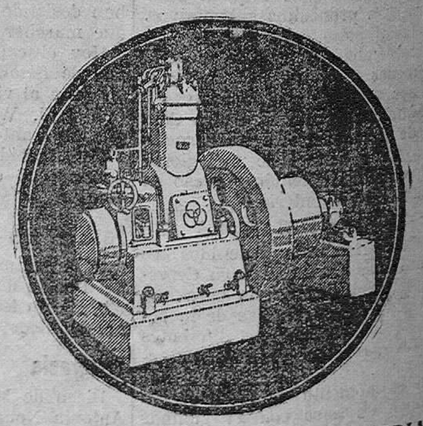

EXISTENCIAS PARA ENTREGA INMEDIATA en nuestro almacén Valencia

A. BORSIG - Berlín

Bombas centrífugas horizontales y de eje vertical

Agentes exclusivos para la región:

DERQUI, HEINE Y C.ª : Grabador Esteve, 12

Instalaciones completas para riegos

GOOD-YEAR

BANDAJES para camiones

CUBIERTAS para autos

Eduardo Gil Sorribes

SORNI, 4, BAJO

Entresuelo

Se alquila, con cinco balcones a dos fachadas, Cadirera, 4.

1 peseta

Almohada de borra, en la fábrica de colchones, Cirilo Amorós, 4.

Ministerio de Educación, Cultura y Deporte