

EL MAGISTERIO ESPAÑOL

PERIÓDICO DE INSTRUCCIÓN PÚBLICA

APARTADO. 131

OFICINAS. CALLE QUEVEDO, 7

TELEFONO. 2279

REVISTA FEMENINA

CRONICA DE LA MODA

No podemos quejarnos, ni aunque fuéramos más exigentes, de la diosa Moda; sus afanes se encaminan siempre a que la belleza femenina luzca en todo su esplendor, y a tal fin inventa toda clase de preciosidades o entroniza de nuevo las cosas caídas en desuso, con la sola condición de que sean lindas.

Entre los tejidos más nuevos que en la presente estación utilizan las modistas para confecciones de vaporosos vestidos, se encuentran la muselina y la seda, con estampados o «batik» que representan florecillas y hasta figuras humanas y escenas de la vida del hombre, predominando colores energicos.

Como la mayor parte de estos tejidos son muy frescos, y no en toda la estación veraniega pueden emplearse, los vestidos de dril o piqué blanco hacen un lucido papel en dicho caso.

El linón Liberty, brillante y bonito, es otro de los tejidos favorecidos.

Las lenceras están sosteniendo una lucha que puede llamarse heroica. Las enaguas dejaron de usarse, y ocuparon su puesto las faldas interiores de seda. Con razón se han alarmado las obreras de ropa blanca, y como de todas luchas surge algo beneficioso, así de esta guerra entre tijeras y agujas de distintos ramos han aparecido y van apareciendo cada día nuevas prendas interiores.

Las modestas obreras de ropa blanca ven satisfechas que sus esfuerzos son apreciados, y no es ciertamente la vanidad lo que las impele a buscar y an-

helar el triunfo, conquistándole el terreno de las rivalidades.

Y todas las prendas se hacen a capricho; aunque predominan las ligeras y transparentes, como las ilusiones color de rosa, se esconde algo obscuro y pesado: la vida de trabajo, el calvario que significa la existencia de las pobres que cosen para las tiendas y los grandes almacenes.

Mil variedades se presentan en la forma y en el fondo artístico, y a esto hemos de inclinarnos para gozar con la sencillez y el buen gusto.

Es preferible, en lo referente a la moda, la gran variedad (un poco anárquica) que la casi unidad rutinaria y triste que predomina en el traje del hombre.



LABORES FEMENINAS

Un delantal práctico

Entre las varias prendas que constituyen lo que podríamos llamar el ajuar culinario, figura como más importante el delantal. En efecto, es ésta una prenda de la que no se puede prescindir, pues evita en todo momento el mancharse de grasa, de lejía, de ácidos, etc., el traje, lo que sería inevitable, por gran cuidado que se tuviera, si no se usase de la prenda en cuestión. Tiene también la ventaja de poder la persona que le use presentarse decente y limpia, aun después de haber estado trajinando, arreglando la casa o preparando la comida. Es este un aspecto en el que po-

demos considerar el delantal de que nos ocupamos; mas esta prenda puede asimismo utilizarse como medio de adorno, como medio decorativo del traje de

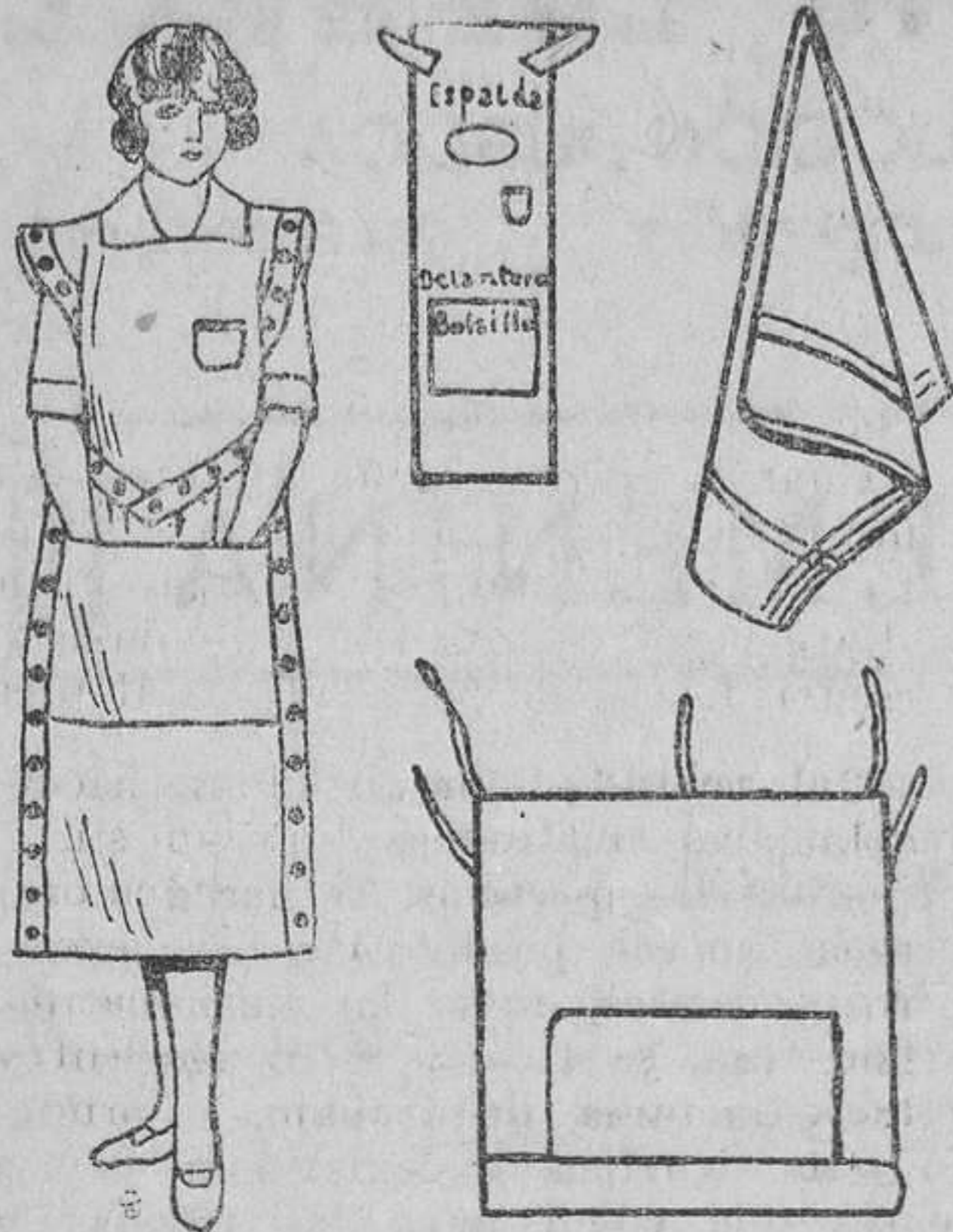

tar siempre limpios. El grabado número 3 representa el delantal doblado en forma de rodilla, y la figura cuarta una variación más sencilla del mismo.

Seguros estamos de que nuestras lectoras copiarán y emplearán este modelo tan pronto como se convenzan de las grandes ventajas que dicha prenda tiene.

PUERICULTURA

Reglamentación de la lactancia

Una suscriptora, muy amante de sus hijos, nos pide nuestra opinión sobre la reglamentación de la lactancia. Consideramos de gran interés lo que sobre este particular aconseja el doctor Arqués. Véase:

Después de la primera succión de *calostro* (primera leche), que el recién nacido debe hacer como *mínimum* a las doce horas de su venida al mundo, una vez entrado en el segundo día, ya puede tomar el pecho cada cuatro horas, teniéndole escasamente tres minutos en cada uno y sin darle *absolutamente nada* desde las once de la noche hasta las cinco de la mañana.

En el tercero y cuarto días ya puede mamar cada tres horas, o sea siete veces diarias, y desde el quinto día ya tomará el pecho regularmente cada dos horas y media desde las cinco de la mañana a las once de la noche, hasta haber cumplido los tres meses, volviendo entonces a mamar cada tres horas y respetando siempre las seis nocturnas para que pueda dormir hasta las cinco. Exceptuando el segundo día, conviene que el niño cambie cada vez de pecho para que pueda vaciarlo completamente en quince minutos hasta que no trague más leche.

Si se pesa a la criatura antes y después de mamar, sabemos la cantidad de leche ingerida; la normal es:

Primer día, cinco a diez gramos cada vez, o cinco a diez gramos cada día.

Segundo día, ocho a diez gramos cada vez, o 48 a 60 gramos al día.

Tercer día, 15 a 20 gramos cada vez, o 105 a 140 gramos al día.

Cuarto día, 20 a 30 gramos cada vez, o 140 a 210 gramos al día.

Quinto a trigésimo día, 30 a 75 gra-

doncella. Hoy trataremos solamente del primer aspecto, y en este sentido aconsejaremos a toda ama de casa que guste de velar por sus intereses, una forma de delantal, la más práctica y cómoda que hasta hoy se ha conocido, tanto por la sencillez de su ejecución como por la facilidad de podérselo poner y quitar en un segundo. Reconociéndolo así las señoras de Norteamérica, han tenido el buen acierto de aceptarlo en seguida, y son muchas las que cuentan por docenas, en sus armarios de limpieza, los delantales de igual forma que el croquis que presentamos. Su utilidad se deduce además de los varios usos a que se le puede destinar, pues puede servir indistintamente de trapo para el polvo, de rodilla, etc. En cuanto a su confección, como puede verse en el grabado, no puede ser más sencilla: un simple rectángulo de tela fuerte—lienzo, dril o cretona—, con un agujero para meter la cabeza, o bien sujeto por dos tirantes postizos y que pueden subirse o bajarse a voluntad.

La sencillez de la confección y la economía y resistencia de la tela hacen que estos delantales-rodillas puedan es-

mos cada vez, o 240 a 600 gramos al día.

Uno a tres meses, 75 a 100 gramos cada vez, o 600 a 800 gramos al día.

Tres a seis meses, 100 a 120 gramos cada vez, u 800 a 960 gramos al día.

Seis a nueve meses, 140 a 160 gramos cada vez, o 980 a 1.200 gramos al día.

Para tener leche abundante debe vaciarse completamente el pecho cada vez que se dé de mamar. Se procurará, pues, que la criatura tome la costumbre de mamar cuando le corresponda, suprimiendo la nefasta influencia del biberón dado a ciegas, como arma mortífera que tantas víctimas hace entre los tiernos infantes.

Para que se acostumbre a la goma del biberón se dará cada día al niño un poco de agua de arroz, pues si por enfermedad, viaje o cualquier accidente fortuito, en un momento determinado, la madre no puede darle el pecho, se adaptará sin ningún inconveniente a la alimentación artificial, siempre en el caso de que ésta sea *absolutamente indispensable*.



MUJERES ESPAÑOLAS

Rosario de Acuña

Rosario de Acuña y Villanueva de la Iglesia nació en Madrid en 1851, y murió en Gijón hace dos años.

Al principio de sus escritos se reveló como una esperanza de la poesía dramática, pero más tarde, cambiando de rumbo, se dedicó a los estudios filosóficos con escasa fortuna, colaborando en varios periódicos de Madrid y en no pocos de provincias.

Ha escrito y publicado las obras siguientes: *Rienzi, el tribuno*, estrenado en Madrid la noche del 12 de febrero de 1876; *Ecós del alma*, colección de poesías; *Tribunales de venganza*, drama histórico; *Morirse a tiempo*, poema imitación de Campoamor; *Tiempo perdido*, *La siesta*, *Sentir y pensar*, *Consecuencias de la degeneración femenina*, *Lecturas instructivas para los niños* (páginas de la naturaleza), *La casa de las muñecas*, *El Padre Juan*, etcétera.

S. P.

COCINA PRACTICA

Sopa de salmón.—Para hacer la sopa de salmón prepárese cortando el salmón en lonjas delgadas, habiendo escogido con preferencia la parte de la cola del sabroso pescado, y echándola en una «juliana» muy fina, que se habrá dispuesto previamente, con raíces de perejil, zanahorias y apio, cocida en caldo de pescado y un vaso de vino blanco.

Cuando haya hervido durante algunos minutos en la cazuela donde se ha puesto con el salmón, se espuma, e inmediatamente se añaden legumbres bien escurridas y un poco de perejil picado.

Calamares rellenos.— Para hacer los calamares rellenos se limpian sin romper el cuerpo; con los tentáculos bien picados, con ajos, perejil, huevos cueros, pan rallado y un huevo batido, se hace una pasta que se pone dentro de los calamares, y se asan al horno, con aceite o manteca de cerdo, y un poco de vinagre o vino bueno. Si se puede promiscuar, el relleno puede hacerse con restos de carne, aves o jamón.



CONOCIMIENTOS UTILES

Es difícil conservar fresco el queso de pasta compacta como el Gruyère, sobre todo cuando se le corta en pequeños trozos.

Sin embargo, encontramos en un manual un procedimiento que, por experiencia, podemos asegurar proporciona los mejores resultados. Consiste en envolver el queso en un lienzo y guardar el todo en una campana de vidrio donde se haya depositado cierta cantidad de sal gruesa.

—Los cuadros al óleo se limpian muy bien frotándolos con media patata cruda. Luego se les pasa un paño humedado, se frotran con algodón en rama, y, finalmente, con un pañuelo de seda.

—Para que el calzado dure mucho se compra dos o tres meses antes de la época en que se haya de estrenar, y se pone en una bandeja que contenga aceite ricino, en cantidad suficiente para que las suelas queden sumergidas, pero no el material. Así se deja tres días, y después se retira el calzado, se en-

juga la suela y se guarda, teniendo cuidado de airearlo de vez en cuando hasta que llegue la hora de estrenarlo.

—Echando un terrón de azúcar en la tetera se evita que el té manche si se derrama.

Las calorías que desarrolla el organismo humano

Como es sabido, los alimentos, al producir combustiones en el organismo, aumentan la temperatura y dan ocasión a un trabajo mecánico.

Los fisiólogos han calculado, por medio de calorías, la cantidad de calor necesaria al organismo.

Un hombre en reposo necesita 2.700 calorías diariamente. Si trabaja con moderación, ese número se eleva a 3.200, y si el ejercicio es demesurado en un hombre adulto alcanza la cifra de 4.200 en el mismo tiempo de un día.

Por caloría se entiende la cantidad de calor necesario para llevar de 0 grado a 1 grado un kilogramo de agua.

En vista de la equivalencia y de la continencia de fuerzas, una caloría que puede realizar el anotado esfuerzo, puede producir asimismo 425 kilogramos; es decir, elevar un peso de un kilogramo a 425 metros de altura.

El número 425 expresa la equivalencia mecánica del calor.

Un viaje al extranjero

He aquí un breve índice de la labor realizada por el grupo de Inspectores de Primera enseñanza en su excursión por el extranjero durante el primer mes de viaje:

24 de mayo: Reunión en la Junta de ampliación de estudios. Despedida oficial en el Ministerio de Instrucción pública. Salida de Madrid.

25 de mayo: Viaje a Hendaya. Visita rápida de este pueblo. Llegada a Burdeos.

26 de mayo: Burdeos. Presentación en el Consulado. Viaje a Orleans.

27 de mayo: Orleans. Visita a la Prefectura. Reunión en el despacho oficial del señor Inspector de Academia. Oficinas y archivos de la Inspección de

Academia. Escuela Normal de Maestros. Escuela primaria aneja.

28 de mayo: Orleans. Escuela primaria de la Avenida Dauphine, 45. Escuela primaria de niños, Escuela primaria de niñas y Escuela maternal de Neuville-aux-Bois. Escuela mixta de Bougy.

29 de mayo: Es día festivo. Visita de algunos monumentos, acompañados por el Inspector de Academia, M. Bruneau.

30 de mayo: Orleans. Escuela primaria de niños del Foubourg St. Jean. Escuela de Clèry. Abadía de Clèry. Escuelas mixtas de Mézières-lez-Clèry.

31 de mayo: Establecimiento psicoterápico de Fleury-les-Aubrais. Escuela autónoma de Fleury-les-Aubrais para niños anormales. Escuela al aire libre de St. Jean-le-Blanc para niñas. Escuela al aire libre de Orleans para niños.

1 de junio: Domingo. Alrededores de Orleans, Olivé, parques y jardines.

2 de junio: Escuela primaria superior de muchachos «Benjamín Franklin», en Orleans. Escuela maternal de la Plaza de San Pedro.

3 de junio: Escuelas de niños, de niñas y «enfantine» de St. Martín d'Abat. Iglesia de Germiny-des-Prés. Escuelas de niños y de niñas de St. Benoit. Basílica de St. Benoit.

4 de junio: Escuela de bosque de Montargis. Escuela primaria de niños del mismo pueblo. Escuela de niños de Bellegarde. Escuelas de Quiers y Escuela mixta de Freville.

5 de junio. Jueves, y, por consiguiente, día de vacación escolar. Museo histórico, Museo de Juana de Arco, Museo de Historia Natural y Museo de Arte de Orleans.

6 de junio: Escuelas de niños y de niñas de Pithiviers.

7 de junio: Escuela de niños de Sully. Castillo de Sully.

8 de junio: Domingo. Ferial comercial de Orleans. Exposición de maquinaria agrícola. Exposición de Bellas Artes.

9 de junio: Traslado desde Orleans a Versalles.

10 de junio: Viaje a París. Presentación en el Consulado de España. Crédito Lionés.

11 de junio: Versalles. Castillo, jardines, Trianon, etc. Conferencia histó-

Carranceja...	230	1	1	1	1	A 8 km. de Reocín; méd.
Puente San Miguel...	476	1	1	1	1	Est. propia; méd., farm.; telf., g. p.; a 2 km. de Reocín; diseminados 712 hab.
Quijas...	428	1	1	1	1	Est. propia, a 5 km. de Reocín; disem. 487 hab.
Villapresente...	292	1	1	1	1	A 4 km. de Reocín; méd.; disem. 197 hab.
Ribamontán al Mar Castanedo (Santofña)	116	1	1	1	1	Carretera a Villaverde de Pontones; disem. 304 hab.
Omoño...	405	1	1	1	1	Médico; carr. de Gallezano a Villaverde de Pontones.
Suesa...	586	1	1	1	1	Nombre del Ayunt.
Ribamontán al Monte (Santofña)	779	1	1	1	1	A 0,8 km. de Hoz de Anero.
Anero...	301	1	1	1	1	Est. propia; méd., farm.; telg., g. p.; carr. a La Pedreña.
B. Arriba...	275	1	1	1	1	Est. propia; telg., g. p.; a 0,7 km. de Hoz de Anero; diseminados 272 hab.
Hoz de Anero...	329	1	1	1	1	Nombre del Ayunt.
Villaverde...	260	1	1	1	1	A 13 km. de San Sebastián; disem. 321 hab.
Rionausa (S. Vicente de la Barquera)...	347	1	1	1	1	A 5 km. de San Sebastián; disem. 95 hab.
Cellis...	738	1	1	1	1	Est. Pesúes, a 22 km.; méd., farm.; carr. de Pesúes a Collado de Piedra; disem. 163 hab..
Cosio...	400	1	1	1	1	A 8 km. de Puenteansa; disem. 191 hab.
Puenteansa...	616	1	1	1	1	Est. Gibaja, a 3 km.; méd.; disem. 39 hab.
San Sebastián...	323	1	1	1	1	A 3 km. de Rasines.
Rasines (Ramales)...	258	1	1	1	1	Est. propia; méd.; telg.; carr. de Madrid a Santander; disem. 850 hab.
Ojebar...	343	1	1	1	1	A 4,2 km. de Las Rozas.
Rozas (Las) (Reinosa)...	223	1	1	1	1	A 2 km. de Las Rozas; disem. 345 hab.
Llano...	625	1	1	1	1	Est. Cabezón de la Sal, a 7 km.; méd., farm.; carr. de Cabezón a Reinosa; disem. 84 hab.
Medianedo...	56	1	1	1	1	A 4 km. de Uciedad; disem. 147 hab.
Ruente (Cabuérniga, a 4 km.)...	734	1	1	1	1	A 1,5 km. de Ruente; méd.
Barcenilla...	79	1	1	1	1	Nombre del Ayunt.
Uciedad...	374	1	1	1	1	Est. Gibajón, a 15 km.; méd., farm.; g. p.; carr. de So-lares a Bilbao.
Ruesga (Ramales)...	485	1	1	1	1	A 6 km. de Lastra; g. p.
Lastras...	514	1	1	1	1	A 6,5 km. de Matienzo.
Matienzo...	1311	1	1	1	1	A 5 km. de Matienzo.
Mentera...	333	1	1	1	1	A 5 km. de Matienzo.
Ojario...	255	1	1	1	1	A 9 km. de Matienzo.
Riba...		1	1	1	1	Est. Cabezón de la Sal, a 8 km.; méd.; carr. de Puente de San Miguel a San Vicente.
Valle...		1	1	1	1	Nombre del Ayunt.
Ruiloba (San Vicente de la Barquera)...		1	1	1	1	A 0,8 km. de Rivero; disem. 328 hab.
San Felices (Torrelavega)...		1	1	1	1	Est. Los Corrales, a 3 km.; méd.; carr. a Los Corrales.
Mata...		1	1	1	1	
Rivero...		1	1	1	1	

San Miguel (Reinosa, a 11 km.)...	276	1	1	1	1	1	Est. Pesquera, a 6 km.; méd.
Santa María...	165	1	1	1	1	1	A 1,5 km. de San Miguel; disem. 50 hab.
San Pedro del Romeral (Villacarriedo, 27 k.)	232	1	1	1	1	1	Est. Soucillo, a 17 km.; méd.; carr. de Peñas Pardas a Selaya; disem. 128 hab.
Aldano...	216	1	1	1	1	1	A 8 km. de San Pedro del Romeral.
Bardelada...	35	1	1	1	1	1	A 6,2 km. de San Pedro del Romeral.
Ornedillo...	158	1	1	1	1	1	A 6,5 km. de San Pedro del Romeral; diseminados 216 habitantes.
Vegalosvados...	392	1	1	1	1	1	Est. Liérganes, a 18 km.; méd.
San Roque Ríomera (Villacarriedo, a 10 k.)	1:21	1	1	1	1	1	Est. propia, a 1 km.; méd., farm.; telf., telg., g. p.; puerto; disem. 550 hab.
S. Vicente de la Barquera (Cab. part.)...	636	1	1	1	1	1	Est. propia; méd., farm.; telf., g. p.; carr. de Santander a Palencia; disem. 273 hab.
Tomases (Los)...	186	1	1	1	1	1	A 1,7 km. de Soto la Marina; disem. 527 hab.
Santa Cruz de Bezana (Santander, a 8 km.)	760	1	1	1	1	1	A 1,5 km. de Santa Cruz de Bezana.
Azoños...	61672	1-4	1-4	1-4	6	1 p.	Capital de la provincia.
Soto la Marina...	2036	1	1	1	1	1	A 1,6 km. de Santander.
Santander (Cab. part.)...	2526	1	1	1	1	1	A 0,5 km. de Santander.
Cueto...	4771	1	1	1	1	1	A 1,9 km. de Santander.
Monte...	2067	1	1	1	1	1	A 1,6 km. de Santander.
Peña Castillo...	578	1	1	1	1	1	Est. Fuente San Miguel, a 4 km.; méd., farm.; carr. a Santander; disem. 518 hab.
San Román...	353	1	1	1	1	1	A 3 km. de Santillana; disem. 231 hab.
Sardinero...	305	1	1	1	1	1	Est. propia; méd.; g. p.; carr. de Santander a Valladolid; disem. 337 hab.
Santillana (Torrelavega, a 7 km.)...	201	1	1	1	1	1	A 3,2 km. de Lantueiro.
Queveda...	163	1	1	1	1	1	A 1,2 km. de Lantueiro.
Santiurde (Reinosa, a 9 km.)...	187	1	1	1	1	1	Est. Soto-Irúz; méd.; carr. del Convento del Soto a Selaya.
Santiurde de Toranzo (Villacarriedo, a 12 k.)	506	1	1	1	1	1	A 8,3 km. de Iruz.
Rióseco...	315	1	1	1	1	1	A 5,2 km. de Iruz.
Somballe...	526	1	1	1	1	1	A 3,3 km. de Santiurde de Toranzo.
Santiurde de Toranzo (Villacarriedo, a 12 k.)	333	1	1	1	1	1	A 7 km. de Iruz.
Bárcena...	438	1	1	1	1	1	A 2,3 km. de Iruz.
San Martín...	6512	4	4	4	3	3	Est. Gama, a 9 km.; méd., farm.; telf., telg., g. p.; diseminados 188 hab.
Soto Iruz...	204	1	1	1	1	1	Est. Santander, a 2 km.; disem. 236 hab.
Vejoris...	196	1	1	1	1	1	A 2,1 km. de Saro; disem. 104 hab.
Villasevil...							
Santoña (Cab. part.)...							
Saro (Villacarriedo, a 4 km.)...							
Llerana...							

rico-artística sobre tales lugares, de M. Chaliwoy.

12 de junio: Versalles. Liceo Hoche. Exámenes para la concesión de becas a los alumnos de las Escuelas primarias superiores.

13 de junio: Versalles. Museo del Juego de Pelota. Elección de presidente de la República.

14 de junio: Argenteuil. Escuelas de niños y de niñas. Exámenes para el certificado de estudios primarios. Escuela de aprendices. Exposición de las clases *menagère*.

15 de junio: Domingo. Traslado del grupo desde Versalles a París.

16 de junio: Versalles. Escuela Normal de Maestros. Vacaciones por la elección de presidente de la República.

17 de junio: París. Vacaciones; cerrados los museos. Iglesia de Nuestra Señora de París. Hotel de Ville. Torre Eiffel.

18 de junio: Saint Germain-en-Laye. Escuela primaria de niñas de la calle Mareil, 30. Cursos complementarios. Escuela Normal de Maestras.

19 de junio: Jueves. París. Museo Carnavalet. Objetos de la Historia de París y de la Revolución francesa. Museo Víctor Hugo. Cosas y recuerdos de Víctor Hugo y del romanticismo literario.

20 de junio: París. Escuela maternal de la calle del General Brunet, 3. Museo Guimet o Museo de Religiones.

21 de junio: Escuela maternal de la calle Bretonneau, 12. Conservatorio de Artes y Oficios. Colección de máquinas e instrumentos.

Como puede verse y deducirse por estos datos, el grupo de Inspectores que dirige nuestro estimado amigo y colaborador, señor Lillo, realiza una labor intensísima y provechosa.

TELEFONIA SIN HILOS

V

Montaje en audín de una estación simple receptora

Para mayor claridad remitimos a nuestros lectores al esquema del montaje (figura 5.^a).

El conductor que viene de la antena se une por medio de una borna o tornillo a una de las regletas de cobre de la bobina. La corriente, atravesando la regleta, el cursor y la bobina, saldrá por el otro cursor y su varilla para ir a la cazoleta de la galena; atravesará ésta, y por la aguja detectora pasará a la primera borna de los auriculares, atravesará éstos, haciendo vibrar su placa, lo que produce los sonidos, y por la otra borna de los auriculares sale a la borna donde se conecta el hilo de toma de tierra por donde se cierra el circuito con la estación transmisora.

El hilo que dejamos libre de la bobina lo conectamos también con esta borna donde se unen el hilo de tierra y el de salida de los auriculares (K).

Entre el hilo de entrada al aparato, antes de llegar a la galena (P), y el

que va de la bobina a la borna de tierra (P'), colocaremos el condensador va-

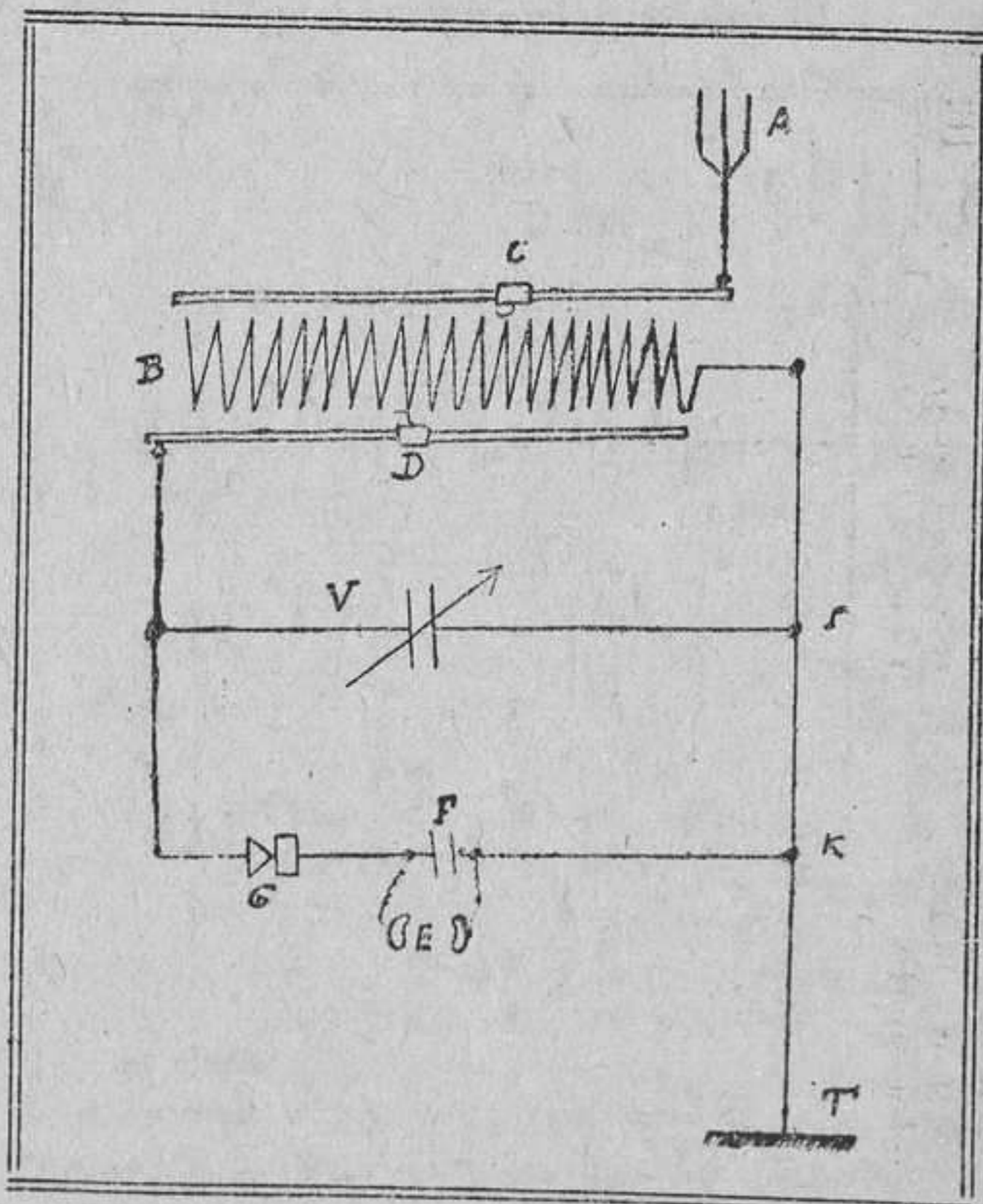

A, antena; C y D, cursores; B, bobina; V, condensador variable de aire de 2 milésimas; F, condensador fijo de 2 milésimas; G, galena; E, auriculares; T, tierra; K, borna de tierra; P y P' bornas de unión con el condensador variable.

riable, haciendo las tomas en los indicados puntos P y P'; con las dos bornas de los auriculares, uniremos las dos de toma del condensador fijo, y ya tenemos el aparato en condiciones de funcionar.

Para esto colocaremos C completamente a la derecha y D a la izquierda, y graduaremos V a cero. Haciendo sonar un timbre eléctrico en la misma casa, o una de la vecindad, buscaremos un punto sensible de la galena, que lo habremos obtenido cuando al sonar el timbre oigamos con los auriculares un sonido mate como si la campana del timbre estuviese rajada, y podemos esperar el momento de la audición.

Llegado éste (advertimos que las transmisiones se hacen con rigurosa exactitud), haremos resbalar C hacia la izquierda hasta llegar a cir; una vez conseguido esto, correremos poco a poco D hacia la derecha, aumentando al mismo tiempo la capacidad de V hasta conseguir el máximo de intensidad en el sonido.

Es conveniente, una vez empezada la audición, rectificar el punto de la galena.

Estación simplificada

Como se ve, en este montaje (figura 6.^a) hemos suprimido uno de los cur-

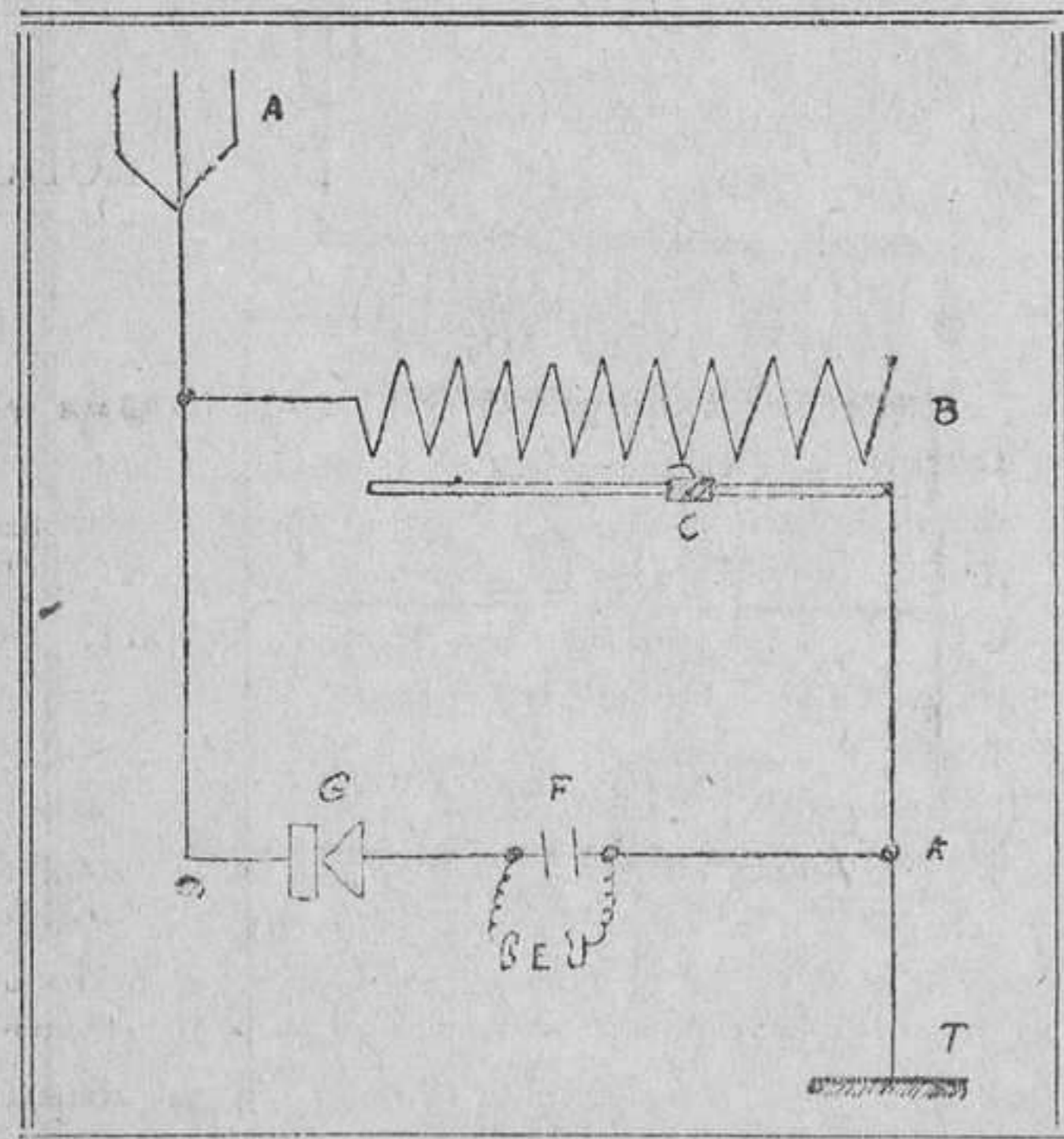

A, antena; B, bobina; C, cursor; G, galena; F, condensador fijo; E, auriculares; K, borna de tierra; T, tierra

sores con su varilla y el condensador variable. La sintonización se hace solo con su único cursor.

Puede utilizarse, con excelente resultado, en una distancia de diez kilómetros de la estación transmisora (y en determinados casos favorables a mayor distancia), y es mucho más barata que la anterior, aunque su rendimiento no es tan perfecto.

Con un aparato como éste, a una distancia de cinco kilómetros de la estación transmisora, pero en malas condiciones de situación, y con antena de tres hilos de sólo siete metros, hemos oído nosotros perfectamente los conciertos de la Radio-Ibérica, a la que nunca podremos agradecer bastante su labor en pro de la radiodifusión.

Y ahora, lector amigo, que has tenido paciencia para llegar hasta el final, si te decides a construirte tu aparato, revístete de una gran dosis de paciencia para salvar las dificultades que al principio encuentres por tu falta de práctica, pues el momento en que oigas por primera vez con tu aparato, te compensará de todo con exceso.

Asociaciones de Maestros

Mondoñedo (Lugo). — En cumplimiento de lo que disponen los artículos 14 y 15 del Reglamento, se convoca a Junta general extraordinaria a todos los señores socios y demás compañeros del partido de uno y otro sexo, para la sesión que tendrá lugar en el domicilio social, a las diez del domingo día 13 del corriente, con objeto de proceder a la elección del vocal de la Directiva de dicha nacional por esta provincia; para verificar esta elección se encarece la puntual asistencia de los compañeros, y como quiera que la designación del citado vocal debiera ser hecha por todos y cada uno personalmente, es de esperar que la sesión sea de las más concurridas.

Sólo por imposibilidad manifiesta se puede admitir la delegación en otro compañero asistente al acto por medio de oficio, el cual expresará el nombre del vocal para el cargo expresado.

Siendo preciso dar cuenta de las altas y bajas en esta asociación, la Junta tomará el acuerdo que en este caso proceda.

El Presidente, JOSE M. CASTINEIRA.

Sañ Lorenzo del Escorial (Madrid).— Se convoca a todos los Maestros que integran esta Asociación a la reunión anual que se celebrará el día 13 del mes de la fecha, a las diez de la mañana, en las Escuelas nacionales del barrio de la Estación de Collado-Villalba, encareciendo a todos la asistencia dado el carácter que se quiere imprimir a estas reuniones, y habida cuenta de que se ha de proceder a la elección de Vocal de la Junta directiva de la Asociación Nacional por esta provincia.

A los señores Maestros que se vieran en la imposibilidad de asistir a la reunión, se les manifiesta que se hallan en

la obligación de emitir su voto por oficio, dirigido a la Presidencia de esta Asociación, expresando clara y terminantemente el nombre y los dos apellidos del candidato, como asimismo la localidad en que ejerza, siempre que sea dentro de la provincia.

Se encarece a todos los Maestros de ambos sexos, por bien del espíritu colectivo, que sirviendo dentro de este partido no pertenecieren a esta Asociación, se apresuren a remitir su inscripción al señor Presidente de la misma.

El Secretario, SERAFIN GOMEZ BONILLA.

ECOS DEL MAGISTERIO

A los Maestros trasladados por concursillo o concurso general dentro de la misma localidad en los dos años anteriores al Estatuto. — Vuelvo, estimadísimos colegas, a molestar vuestra atención para daros a conocer la dirección de mi residencia, qde bien por olvido mío o del cajista—no estoy seguro—fué omitida en mi anterior artículo, publicado en el número 6.948 del batallador periódico **El Magisterio Español**. Me tenéis, pues, a vuestra disposición en Alburquerque (Badajoz).

Aunque pocas, ya he recibido adhesiones de compañeros que me conocen personalmente y sabían que ejerzo aquí, y con éstas y las que dentro del actual mes me mandéis pienso enviar la instancia a Madrid.

Es preciso no demostréis indiferencia en el asunto, que, dado el precedente establecido—autorización a un director de graduada, que obtuvo en enero último la plaza para trasladarse por el cuarto turno sin esperar a los tres años, por no haber cambiado de localidad desde 1916—ha de ser resuelto a nuestro favor.

Que no suceda ahora como con la obligada permanencia del artículo 74 para los que nos trasladamos según el Estatuto antiguo. Mucho cacarear, y total nada, cuando lo práctico ha debido ser acudir al pleito contencioso para que la retroactividad que «caprichosamente» se le ha dado, desapareciera.

Y no dudéis que, de haberlo hecho así, a estas fechas podríamos solicitar, ya que nunca, ni en circunstancias excepcionales (recientemente lo ha demostrado el Directorio ante la ejecución de los recs del expreso de Andalucía, los cuales no fueron juzgados con arreglo al Real decreto dado a raíz del suceso, sino en armonía con las sanciones del Código penal), se ha dado a las leyes efectos retroactivos. ¿Y para el Magisterio ha de haber una excepción?

Vuestro compañero,

CLEMENTE J. GARCIA

Alburquerque (Badajoz), 12-6-924.



Para la Asociación Nacional.—Una reforma urgente.—Raro es el día que no encontramos en los periódicos profesionales la noticia desconsoladora del fallecimiento de algún compañero que, por no llevar los veinte años de servicios, deja a su familia sumida en la miseria.

Las suscripciones públicas aportan a los desgraciados huérfanos un puñado de pesetas, pocas, porque nadie puede dar lo que no tiene, y con el dolor de todo el Magisterio se olvida una desgracia para fijarnos en otra, y la familia del infortunado Maestro se ve sola, abandonada, como si su malogrado jefe no hubiera perdido su salud y gastado sus energías en aras del bien de la Patria y sirviendo al Estado.

No hay carrera hoy en que rija una ley tan draconiana, para regular pensiones, como en la del Magisterio. Pequeños son los auxilios que nuestro Montepío da; pero mucho más pequeño es el número de familias que alcanza el disfrute de las orfandades y viudedades.

Para la mayoría del Magisterio, el Montepío es un mito, una quimera. Se vive pendiente de los años de servicios, con la vista fija en los veinte. Ese faro salvador, ese montón de años, al cabo de los cuales dejamos a las familias un mendruguito de pan, es nuestra pesadilla.

Muchos, muchos Maestros he conocido, y a todos les he oído suspirar por ello. El caer enfermo hace pensar mucho más en la situación de nuestras casas. El ver que somos los únicos poseedores de la llave de la despensa, nos hace empeorar.

Hora es, hoy que el Directorio militar

rige los destinos de la Nación, fijar nuestra atención en esta urgente necesidad, si queremos salvar a muchísimas familias, y pedir la reforma de la ley, rebajando los años de servicios para el disfrute de pensiones. Es un bien para todos. Es una tranquilidad grande la que así podremos tener, ya que la realidad nos dice claramente cuán elevada es la cifra de los veinte años, y tocamos a todas horas sus terribles efectos.

Yo creo que, si para tal reforma fuese necesario aumentar la cifra de descuento anual, no habría un solo Maestro que protestara. La visión de la situación en que quedan nuestras familias es muy horrible.

Por los huérfanos y viudas. Un pequeño esfuerzo a ver si conseguimos la reforma.

MANUEL SERRANO

CRONICA GENERAL

De Marruecos

Zona occidental.—La columna de Uad-Lau inició su movimiento a las seis, siendo fuertemente hostilizada desde la altura del Sebt hasta alcanzar poblado de Tisgarin, donde numeroso enemigo, fuertemente atrincherado, obligó a un violento combate, que se terminó ocupando nuestras tropas las posiciones convenientes para vivaquear sobre el mismo terreno en que se había combatido, al mando del general Serrano y dirigidas por el comandante general. Una lucha tan obstinada ha producido bajas sensibles por su número, que se comunicarán una vez conocidas. Columna de García Uría salió hacia el río Ibujaren; encontró enemigo, y en el repliegue fué hostilizada desde trincheras y cuevas. Tuvo cinco heridos, de ellos uno grave.

En pasados combates enemigo ha retirado 40 muertos y más de 300 heridos. El espíritu y la bizarría de nuestras tropas, realmente admirables, manteniéndose a extraordinaria altura.

Aviación cooperó con todo su material a la acción de las tropas, bombardeando ambas márgenes del río Lau y alrededores posición Coba Darsa; prestó auxilio de correo, transporte de medicamentos y enlace con el mando.

En la zona de Larache no hay novedad.

Zona oriental.—Pasada noche un grupo harca enemiga de Yebel Udia atacó casa indígena Hamuda, entre Ben Tiem y Bufancub, siendo agresión repelida por gente poblado, auxiliada por más de Zauia Abadda. Enemigo tuvo bastantes bajas, dejando en nuestro poder cuatro muertos con armamento, sin poder llevarse ganado alguno.

De Madrid

El Rey salió con dirección a Lérida para visitar el Valle de Arán. En la estación firmó el decreto de Amnistía, que es muy amplio y abarca los delitos por medio de la imprenta, los comprendidos en la Ley Electoral, desobediencias, negligencia previsto en el Código militar, y a los que contrajeron matrimonio sin licencias militares; serán indultados también todos los desterrados.

—Ayer mañana, a las diez y media, tuvo lugar en la antecámara regia la jura de los vocales del Directorio, a semejanza de los ministros en el antiguo régimen.

El acto fué, con la fórmula de costumbre, sobre el libro de los Evangelios abierto por el de San Mateo, que era el del día, y ante su majestad.

El presidente, como ministro de Gracia y Justicia, tomó juramento a los generales vocales, uno a uno, por orden de antigüedad en el empleo.