EL ECO DE SANTIAGO

SUSCRIPCION

En Santiago, dos pesetas al mes.—Provincias, 6'00 trimestre.—Extranjero, 30 pesetas semestre.—Ejemplar corriente, 10 céntimos, idem atrasado, 0'20 idem.

DIARIO DE LA TARDE

Redacción, Administración e Imprenta, Rua Nueva 13. Telefono núm. 2.

PUBLICIDAD

Línea en 3.ª pág. 0'25. Sección local 0'50, comunicados y reclamos a precios convencionales. Por ley de 1896 cada anuncio pagará 10 céntimos por impuesto del timbre.

Año XXVIII — Miércoles 30 de Abril de 1924 — Núm. 12.063

Al Dr. Fausto de la Universidad de Compostela

Amigo y señor: aunque tras la demora y despacio que es fuerza acontezca a las desmedradas comunicaciones de esta Insula, donde son del todo desconocidas las que ahora se usan en otros lugares más adelantados, aunque quizá no por eso más afortunados, llegó a mis manos la esperada epistola de Vuesa Merced, que leí con tanto contentamiento por saber de para mí tan preciada persona, como desazón por las malas nuevas que al final me comunica. Duélome en el alma de sus tristes cuitas, que como propiamente mías considero; y pido a Aquel que todo lo puede, que le dé fuerzas bastantes para sobrellevarlas y sobre ponerse a ellas.

Acerca de cuanto me dice y trasmite con relación a nuestros asuntos, quedo impuesto de sus amistosas advertencias; y si he de ser sincero y leal, contesto a ellas que no me espantan hasta el punto que v. m. supone, ni es cosa nueva la doblez e hipocresía de los hombres, ni peculiar de un solo punto de la tierra; en todos los tiempos y en todos los lugares fueron, y temo en mi ánima que seguirán siendo, grandes tracistas para darse maña de aparecer lo que no son, haciendo como la luciérnaga, que enseña la luz y esconde el gusano. Y en cuanto a los de nuestro gremio no desmintieron jamás el sabido apotegma: «*Invidia medicorum pésima*». Dolámoslo de ello y no busquemos remedio para lo que no lo hay.

Quedo un tanto intrigado sobre lo que me apunta del Colegio de la clase por parecerme que lo hace con cierta malicia o resquemor y como si no fuese el caso de su solaz y contentamiento. No alcanzo la razón; y espero con el afán que se deja suponer su anunciada misiva con las explicaciones correspondientes. Por mi parte y vistas las cosas por encima, paréceme de perlas esa idea; pues si se dijo siempre que de la unión nace la fuerza, el juntarse nuestros colegas en una, llámese como se llame, señal será de que están unidos; y más podrán para defender sus intereses y mejor atender a su adelantamiento. Ya v. m. me enterará por menudo de todo ello.

Aprovecho ahora la proporción de la presente para hacerle una pregunta que me está escarbando en la mollera más de cuanto ha. Tengo aprendido que en alguna de estas cartas o v. m. o este su criado tocó de soslayo el punto de los nuevos y múltiples medicamentos que, como gusanera en carne manida, pupulan en los anuncios de los boletines; y quisiera saber si tales reclamos —creo que se dice así en lenguaje moderno— son atendidos por los pobres pacientes con gran detrimento de su salud y hasta de su vida. Espantado estoy pensando si esto podrá acontecer; y espántome más todavía de que las autoridades consientan esas peligrosísimas propagandas sin ponerles medida y cortapisa. A esta pobre insula podían llegar con ellas, pues aún cuando a la sazón no nos gobierna el perínclito Sancho de grata recordación, consérvanse con el debido respeto muchas de sus sabias ordenancias; y con toda seguridad que a ser él gobernante de los Estados le faltaría tiempo para arrojar de ellos mucho noramala a semejantes trapisondistas por marrulleros y embahidores. Por de contado que ya me estoy percatando de la indignación de nuestros honrados colegas ante tan denigrante espectáculo; y que ese famoso Colegio estará buscando los más oportunos medios de ponerle fin y remate honesto y adecuado.

Besa las manos a V. M. y le desea luengos y felices años de vida y cristiano consuelo su colega y servidor en Cristo

Pedro Recio Dr. por la Universidad de Osuna.

De la Insula Barataria en la Pascua del Señor de 1924.

Figuras del día

El Excmo. Sr. D. José Rodríguez Carracido, Rector de la Universidad Central e ilustre hijo de Santiago a quien rindieron un merecido homenaje en Madrid los hombres de ciencia.

Notas de un curioso

—o—

CON SACACORCHOS

Ha causado efecto en Berlin el notable caso de adivinación del pensamiento realizado por el notable profesor alemán Seeling, muy apreciado por sus trabajos de hipnotismo.

Cierto individuo detenido en Desseau había sido reconocido recientemente por algunos como posible autor de un crimen cometido hace varios años. Pero el autor no confesaba y no existía prueba seria.

Aquí del profesor alemán. Acompañado de un buen «medium» en contacto del obstinado compañero: accionó de manera absurda y ¡se destapó el «medium»!

El «medium» describe «ce» por «be», con todos sus pelos y señales, los detalles del crimen. Da nombres de encubridores y cómplices. Una revelación acabada, verdaderamente primorosa.

El asesino, abrumado por los testimonios ajenos y por lo que ha contado él mismo—por boca de ganso—, no tiene otro remedio que confesar.

El triunfo del notable profesor Seeling ha sido ruidoso.

Y merecido.

El fin justifica los medios.

Y los «mediums».

-ASPECTOS-

—o—

LA GOTA DE AGUA

Con constancia se llega a todo. La gota de agua a fuerza de insistir, horada la piedra. Fatigada por aquella tenacidad, la piedra, por cansancio, se deja horadar.

El hombre que tiene la virtud de la gota de agua llega a todo, hasta a genio, si se lo propone. Basta con decirlo incansablemente, implacablemente, sin vacilar, con impavidez, sin dejarse desconcertar por las carcajadas. Al principio no hay oyentes o los que hay no hacen caso o se ríen. Luego uno presta atención y se queda pensativo, otro sigue la broma; por último, cinco o seis lo creen. La gota de agua ha conseguido su designio. El hombre-gota ha empezado a ser genio. Ser genio consiste en estar en opinión de tal, en que lo crean los hombres. No está determinado el número. Un genio creído por cinco o seis personas, es un genio de corto radio, de escasa circulación, pero es, con todo, un genio, puesto que hay cinco o seis que lo creen. Le queda además, el recurso de la posteridad y apelan los incomprendidos por el vulgo, como el creyente, privado de los placeres de la vida, esperan con ilusión rencorosa que en el otro mundo él estará en el seno de Abraham, mientras le piden una gota de agua los Empulones, que le salpicaban de barro los automóviles.

Esta virtud de carcoma explica muchos éxitos sorprendentes. Es inútil pretender aprenderla. Se nace gota de agua, destinada a horadar la piedra. Pero dada la brevedad de la vida, el no llegar a ninguna parte, el mariposear por las flores del camino desposando la poesía fugitiva del instante, puede ser el mejor lote.

EL GENDARME ESCOLASTICO

Barbara, Celarent, Darii, Ferio, Baralipton... ¿A que viene esta algarabía?, preguntará el lector. Viene a defender el buen sentido, que el optimismo llama sentido común, siendo raro. La empresa es tan árdua que para ella hay que valerse hasta del latín bárbaro de las escuelas a que pertenece esa letanía de los modos del silogismo.

Va a haber que resucitar el silogismo. Es lástima, porque era elegante. Los silogismos eran una especie de andadores del pensamiento para que anduviera derecho. Un día se creyó que podía caminar sólo y la forma silogística quedó arrinconada. Más en vista de que el pensamiento anda haciendo eses, será menester ir a buscar al silogismo a los viejos libros escolásticos, nidos de polvo, donde se conserva ese antiguo aparato ortopédico de la inteligencia.

Discurrir parece sencillo. Es extremadamente difícil. Lo confirman a cada paso los documentos; los literarios y los otros. La fe y la razón coinciden en el amor absoluto, amor desinteresado, unas veces: otras, matrimonio de conveniencia.

Por extraños que parezcan estos amores por parte de la razón, tienen su explicación. La razón no es una curiosa invención de los profesores, de filosofía, como aseguraba Remigio de Gourmont. Empezó por ser un aparato muy útil, una lámpara para alumbrase por los caminos de la vida, gracias a la cual, una especie natural, físicamente débil como la humana, ha podido vencer a las demás especies y hacerse dueña del planeta. Mas la razón se ha metido después en otra tarea mucho más intrincada: la de explicar el universo y los superuniversos posibles, pasando de las primeras relaciones elementales entre las cosas, a relaciones mucho más complicadas y oscuras.

El amor al absurdo viene de que el absurdo es fácil: responde al instinto del juego, de la actividad espontánea, suelta, placentera, distista de la actividad reglada, metódica, monótona del trabajo. El absurdo no es fatal, pero muy probable en el juego, por la falta de precauciones. Cuando el juego se reglamenta y ordena se convierte en un simulacro de trabajo.

El viejo silogismo era una especie de gendarme de la inteligencia, que examinaba y pedía los papeles a los viajeros sospechosos. La anarquía actual hace añorar al antiguo gendarme escolástico, como las impertinencias del gendarme hicieron añorar la anarquía. Oscilación de péndula, ritmo de las cosas.

ANDREINO

Muertos ilustres

El exministro de Hacienda alemán Dr. Helfferich que falleció en el choque de trenes de Pelllinzona (Suiza).

De un archivo ageno

LA NOBLE FIEREZA DEL LEON :: :: :: :: ::

Gregorio XVI, que conocía a los hombres, nombró a monseñor Pecci delegado apostólico en Benevento, territorio que por su situación era refugio constante de contrabandistas y ladrones. Las nobles familias que residían en aquella provincia conservando todavía resabios de las costumbres feudales, despreciaban en cierto modo la autoridad legítima y hasta favorecían y amparaban contra ella a los bandidos napolitanos que infestaban y atemorizaban la comarca.

El nuevo delegado, dulce y bondadoso, era a la vez energico y justiciero, y sin cuidarse de aquellos poderosos protectores de los ladrones, resolvió acabar con ellos, batiéndolos sin tregua donde los encontraban, y sacándolos, si era preciso, a viva fuerza de los castillos, donde encontraban inexplicable asilo. Los altivos señores irritáronse ante lo que llamaban violación de sus dominios y de sus derechos. y uno de ellos, el más poderoso, presentóse a monseñor Pecci, amenazándole con ir a Roma para lograr la orden de su expulsión.

El que más tarde, al subir a la silla pontificia, tomó el de León, le respondió con firmeza y serenidad inalterables:

—Está muy bién, señor marqués, pero antes os tendré tres meses en un calabozo a pan y agua, por encubridor de bandidos.

Durante este tiempo el castillo del marqués fué tomado por asalto; los bandidos allí refugiados quedaron prisioneros o muertos y el pueblo aclamó con entusiasmo al delegado, que obtuvo por ello elogios del Soberano Pontífice.

Charlas femeninas

LAS MEDIAS QUE SALUDAN A LA PRIMAVERA :: :: :: :: ::

Las modas vuelven, con alguna modificación o con alguna característica propia del progreso de los tiempos; pero en su esencia vuelven.

Y ello es explicable porque la mujer fué en todo tiempo maestra de su ornato, y en la selección de tanta espiritualidad hubo siempre atisbos acertados de arte y atracción, que se han venido reproduciendo y se reproducirán por los siglos de los siglos.

Nos limitaremos a hablar las medias. Aquellos tiempos redivivos en pueblos y aldeas, en que los ovillos, las agujas y paciencia en triple consorcio hacían surguir a las medias, no han vuelto totalmente en toda su intensidad porque la maquinaria, hace hoy más pronto y más barato el producto, aparte de que el tiempo lo requiere la mujer para otras necesidades que vienen aparejadas con los gustos y costumbres modernas; pero ese mismo tiempo que ahorra en no tener que hilar ni tejer, lo invierte en confeccionar con variedad múltiple, y buscando e ideando cosas nuevas resulta que viene a caer en modalidades antiguas, en concepciones viejas en las que están llenos, los cronicones de la moda. Cuando las elegantes del pasado hacían o mandaban hacer sus medias, tenían a gala su confección con dibujos, calados y bordados, tanto cuanto lo permitía lo visible de la prenda, como lo invisible. A medida que las filaturas se fueron afinando y con los tintes se hacían, se abandonó el uso de la media blanca y los matices, sustituyeron a los adornos. Las lanas de algodón cedieron su paso a las medias de seda, sin por ello desaparecer del escenario, y se inundó el mundo latino de lindas medias negras que privaron durante muchos lustros. El calcetín femenino apareció cuando unas nuevas corrientes se hicieron respecto al color, dominando en esta época muy especialmente el «chamois» y el crema; claro que solo en verano pudieron tener su corto reinado los calcetines. Las medias unicolores se enseñorearon del gusto derrocando al negro las mil tonalidades y matices de la tintorería fabril, subsistiendo el de la actualidad en gris perla y el «beige» como dechados de perfección. Pero viene el «ritornello» de las hechuras a mano, de los calados y aun pintados que es el último grito de París, que si bien solo lo han traído las artistas del teatro o algunas asiduas del «chez Robin» amenaza llegar hasta las modestas «midinettes». Hasta ahora se ha escogido la media blanca de seda sobre la cual se bordan, en colores verde y rojo, pequeños ramilletes, guirnaldas y muy especialmente libélulas.

Las menos atrevidas se han conformado con bordados y calados también en blanco; y con particularidad en medias usadas en recepciones, pero se emplean para calle inclusive ahora al despedir el invierno que la bondad de la temperatura permite un desgaire relativo en las vestiduras. El filetillo acordinado con su flecha, adquiere la forma, de ramo con palmas laterales, las elegantes más osadas hasta se hacen adornar y bordar figuras de mujer estilo egipcio, dando la nota de recordatorio al género de «Tuthancamen». Es muy interesante esta moda que permite a las mujeres hacer alto en sus piernas y claro está, da motivo a que dé que hablar una parte de su cuerpo de las más tentadoras, y de las que por discreccion se venia haciendo silencio. Con los trajes aun invernales y de abrigo se han impuesto estas medias a las que el aire abrileño permite descubrir para encanto de los amantes y de la belleza.

FRISSETTE.

Mañana 1 de Mayo y a causa de festejar el día los tipógrafos de nuestros talleres, no se publicará EL ECO DE - SANTIAGO -

Asociación de Cultura Musical

—o—

EL CUARTETO LENER DE BUDAPEST

El próximo viernes día 2 de Mayo a las diez y media de la noche y en el Teatro Principal tendrá lugar el octavo concierto de la temporada, que estará a cargo de la más célebre agrupación de Música de Cámara del mundo en la interpretación de la Moderna Música: el «Cuarteto Lener» de Budapest.

Este Cuarteto sucesor del famoso Cuarteto Joachim y del que forman parte dos de los mejores discípulos del célebre violinista, nos dará a conocer un interesantísimo programa, todo él dedicado a la Música Moderna y en el que los nombres de Brahms, Dohnanyi y Debussy son otros tantos motivos de expectación para los «dilettanttis».

Según nuestros informes y a vista de las reseñas que la Prensa mundial les dedica y de los comentarios que Maurice Revel y Pierre Lado le han dedicado, después de sus conciertos en París, se trata de algo excepcional definitivo.

Unánimes son también en considerarlo como uno de los primeros cuartetos del mundo, los juicios de la Prensa de Roma, Londres, Viana, Munich, Berna, Milán y Stturgartt, donde acaban de actuar en esta tourné por Europa,

-: Teatro Principal :-

ESPECTACULOS E. FRAGA (S. A.)

BREVISIMA TEMPORADA DE ALTA COMEDIA POR LA GRAN COMPAÑIA DE LA — ILUSTRE ACTRIZ —

-: María Gamez :-

- Debut el 3 de Mayo -

Abono a cinco únicas funciones

Durante él se pondrán en escena:

Cristalina y *La Prisa*, de los Quintero, (estreno); *Canción de Cuna*, de Martinez Sierra; *El talento de mi mujer*, de Paso, (estreno); *Lecciones de buen amor*, el último estreno de D. Jacinto Benavente.

Ministerio de Educación, Cultura y Deporte

Banco Español del Río de la Plata HUERFANAS, 2.

GALICIA

Estando oyendo misa en la iglesia parroquial de Verín fué agredido con un palo el director del «Nuevo Tamega» don Lino Barcia.

El agresor llámase Juan Oteriño, ex alcalde.

Dícese que el motivo de la agresión fué una campaña verificada en un periódico de la localidad.

El herido fué llevado a su casa por varios de sus amigos.

A causa del suceso fué cerrado el emplo.

Regresando de Navia de Suarna a Becerreá una camioneta con algunos viajeros, sufrió un volquetazo en el pueblo de Vilache.

En el accidente resultó herido el representante de una casa de pañería de Oviedo don Joaquín Gómez, quien fué llevado a Lugo y reconocido por el director del Hospital señor Vega apreciándole la fractura de un brazo.

Los demás ocupantes del coche resultaron ilesos.

En Vigo fueron detenidos unos individuos que se dedicaban a tirar de la oreja a Jorge.

En el templo de Santa María la Mayor de Vigo contrajeron matrimonio el joven don José Fernández, con la simpática señorita Marina Lago Búa.

En el río Monelos pereció ahogada Dolores Boquete Quintela, de 26 años.

Al ponerse a lavar le dió un ataque epilético de los que padecía con frecuencia, teniendo la desgracia de caer dentro del río y perecer ahogada.

En la mañana del domingo último ocurrió en la carretera de Orense y en un lugar próximo a la parroquia de San Jorge de Sacos, un accidente automovilista.

Con cierta velocidad regresaba de dicho San Jorge un automóvil ocupado por cinco jóvenes, algunos de ellos vecinos de esta localidad, y a consecuencia de una falsa maniobra, el vehículo se precipitó por un barranco.

Afortunadamente los ocupantes resultaron ilesos, presentando solo uno de ellos un leve golpe que se produjo al querer salir precipitadamente del automóvil.

Los que mueren

En Vigo la niña Teresa Alen Martínez.

SOLEMNE TRIDUO

La Visita Domiciliaria de la Milagrosa celebrará en la iglesia de la Compañía (Universidad) los días 8, 9 y 10 de Mayo próximo un solemne Tridno en honor a la bendíta Madre, como preparación para inaugurar solemnemente la llamada Casa-Escuela de la Milagrosa, situada en la Cuesta Nueva, para educación de niñas pobres.

Todos los días a las siete de la tarde, habrá exposición de S. D. M., rezo del santo Rosario, ejercicio del Tríduo y sermón que predicará los tres días el R. P. Paul, Hilario Orzanco, Director general de la Asociación, el cual sabrá encender en el amor a la Virgen los corazones de todos los fieles, terminándose con la reserva.

LA GRAN PROCESION

El día 11, domingo, tendrán lugar los siguientes cultos: Misa de Comunión a las nueve, que celebrará el Excmo. Sr. Arzobispo; la solemne será a las once con exposición de S. D. M.; a las cinco y media de la tarde se cantará la Estacion; se rezará el Santo Rosario y hará la reserva el Excmo. Sr Arzobispo.

Inmediatamente se organizará la procesión, siendo llevada en triunfo la imagen de la Milagrosa, que ha de presidir la Casa-Escuela, en una carroza-automóvil artísticamente engalanada.

La procesión saldá de la misma iglesia de la Compañía (Universidad) y recorrerá las calles de Cardenal Payá, Huérfanas, Toral, Rúa del Villar. Plaza del Hospital, San Francisco y Castaños, terminando en la Cuesta Nueva, donde está la Casa-Escuela.

Después el Excmo Sr. Arzobispo, acompañado de las Autoridades y Celadoras, bendecirá el local y declarará abierta la Casa-Escuela.

María del Carmen

participa a su numerosa y distinguida clientela que su colección completa en modelos de sombreros no podrá ser presentada hasta el 3 de Mayo próximo.

SANTIAGO

El gobernador recuerda a los alcaldes y delegados gubernativos que dentro de los cinco días primeros de cada mes deben enviar a la Junta central de Abastos nota de las existencias de azúcar y aceite que tengan en sus respectivos términos, según la circular de 28 del pasado marzo.

También les recuerda que solo están obligados a dar nota de la existencia de aceites aquellos comerciantes que posean una cantidad mayor a cuatro quintales métricos, o sea 400 litros.

Mañana darán comienzo en la iglesia del Sagrado Corazón (San Agustín), el mes de las flores, que la Asociación de Hijas de María consagra a su excelsa Patrona.

Todos los días se celebrará Misa de Comunión a las ocho y media, y los ejercicios vespertinos a las siete y media (hora oficial). Los domingos habrá pláctica a cargo del Director de la Asociación reverendo P. Angel García. S. J.

La Comisión provincial acordó que los suministros hechos a las fuerzas del Ejército y Guardia civil por los pueblos de esta provincia durante el mes que hoy termina, se paguen a los precios siguientes:

Ración de pan, 0'42 peseta; idem de cebada, 1'80; idem de centeno, 1'72; idem de maíz, 1'76; idem paja, 1'05; idem de yerba seca, 2'28; litro de aceite, 2'27; idem de petróleo, 1'10; kilogramo de carbón vegetal, 0'36; idem de leña, 0'13,

Por tener gente extraña a altas horas en el establecimiento fué denunciado un individuo de la calle de la Senra.

Mañana, 1, tendrán las Marías de los Sagrarios en la iglesia parroquial de San Fructuoso, los cultos mensuales.

A las ocho y media (hora oficial), Misa de Comunión y a las siete y media de la tarde los Ejercicios con Exposición de Su Divina Majestad.

En la calle de Sar se dieron de cachetes promoviendo un escándalo Rosa Parga y Francisca Díaz Rey. Fueron denunciadas.

En el Colegio de Nuestra Señora de los Remedios (Huerfanas) dará principio el mes de Mayo, mañana, día 1.° de dicho mes. Consistirá en rosario, lectura del mes y ofrecimiento de flores; también recitarán poesías las alumnas internas los jueves y domingos.

Las plácticas de costumbre están a cargo del presbítero don Isidro Conde, confesor de número de la S. M. I. C.

El segundo domingo no habrá pláctica en el Colegio, por coincidir con el Tríduo de la Santísima Virgen Milagrosa, que se hará en la iglesia de la Compañía (Universidad). Los días 8, 9, 10 y 11 se hará en las Huérfanas el ejercicio del mes en la Misa de Comunidad, a la hora de siete y media.

La exposición de S. D. M. y las Misas que se celebren mañana jueves día 1 de Mayo en la Capilla del Pilar (Campo de la Estrella) serán aplicadas por el alma del Excmo. Señor D FELIPE ROMERO DONALLO.

Su viuda la Excma. Sra. D.ª Javiera Nieto y demas familia suplican a sus amigos y personas piadosas se dignen asistir a alguno de dichos actos.

En una feria de ganado que se celebraba en Lestedo hace pocos días, se suscitó una reyerta entre los mozos José Andrés González, Gregorio dos Santos y José Maelo Carbia, A éste le fué ocupado un revólver con cuatro cápsulas y una navaja barbera.

La guardia civil detuvo a los alborotadores.

Por escandalizar en la calle del Hórreo fué denunciado Manuel Vicente Calvo.

El insigne violinista Manolo Quiroga ha sido contratado por la Empresa Fraga para dar una serie de conciertos en Galicia.

Comenzará en Orense donde tocará los dias 10 y 11, después lo hará en Vigo el 13 y 14.

En Pontevedra dará también otros dos conciertos en los dias 16 y 17, continuando luego a Santiago, Coruña y Ferrol.

Después irá Quiroga a Lisboa, para dar también alli dos conciertos.

Han sido denunciados José Martínez y su esposa Dolores Alvarez por supuestos insultos a Teresa Gómez Taboada y sus hijos.

Mañana, de seis a ocho de la tarde amenizará el paseo de la Alameda la banda de música municipal que ejecutará el siguiente programa:

1. «Belmonte» (Marcha andaluza), Cerdán.
2. «Los dragones» (Aventura militar), Maillart.
3. «El niño judío» (Selección), Luna.
4. «Maruxa» (Gran fantasía), Vives.
5. «Curro Vargas» (Pasodoble), Chapi.

La Tuna de Oporto

En el tren de la mañana, según habíamos anunciado, llegaron hoy a Santiago los estudiantes que forman la Tuna Académica de Oporto.

Fueron a recibirlos a la estación en nombre del Ayuntamiento el concejal Sr. Otero Garrido y en el de la Universidad los señores Cotarelo, Cabeza y Bustamante.

Muchos escolares bajaron también a Conjes quedándose otros muchos en el Pilar con un gran contingente de público que acudió a verlos llegar.

Cambiados los primeros saludos entre los que llegaban y los que les recibían subieron todos a la ciudad mientras se disparaban muchas bombas.

El Presidente con el representante del alcalde y el vicerrector subieron al coche de la alcaldía.

En el Pilar se organizó la comitiva poniéndose a la cabeza de ella la banda de música municipal que, ejecutando un bonito pasodoble acompañó a los tunos.

Estos se dirigieron al Ayuntamiento en donde fueron recibidos por el teniente alcalde Sr. López de Rego y los Sres. López y López, Bacorell y Guerra.

Cuando la estudiantina pudo entrar en el salón de sesiones, acompañada de un público numerosísimo formado casi todo él de escolares, el escolar portuense Sr. Silva Leal, pasó a ocupar un puesto en la mesa presidencial con los Sres. López de Rego y Cotarelo.

El Sr. Silva hizo entrega al representante del municipio de una expresiva comunicación del presidente de la municipalidad de Oporto en la cual saluda efusivamente al pueblo santiagués.

La rondalla de la Tuna ejecutó, antes de nada, la Marcha Real española teniendo mientras tanto la bandera inclinada.

Al terminar la Marcha Real y entre vivas y aplausos ejecutó la rondalla A Portugueza que es el Himno Nacional de la vecina república.

Luego el presidente de la Tuna dió lectura al Mensaje de la Municipalidad de Oporto y al terminarlo habló por su cuenta saludando al pueblo compostelano en nombre de los estudiantes portugueses.

Dijo que al pensar en venir a Galicia la estudiantina de ningún modo podían dejar de visitar a Santiago la ciudad universitaria que tantos lazos tiene con la suya.

Expresó la contrariedad sufrida al ver que la Tuna de Santiago, después de haberlo pensado, desistiera de visitar a Oporto cuando el invierno pasado recorrió varias poblaciones.

Se mostró muy reconocido al recibimiento que les hacían y manifestó la complacencia que todos sentían por hallarse en esta ciudad tan bella e interesante.

Le contestó en nombre del alcalde, el señor López de Rego quien les dió la bienvenida y agradeció la visita que realizan a Santiago.

Se congratuló de la frecuencia con que los escolares españoles y lusitanos se visitan y expresó las fundadas esperanzas de que esta confraternidad realizada en los años mozos haya de dar frutos cuando unos y otros pasen a dirigir los destinos de sus países.

Dijo a los portugueses que aquí debían considerarse como en su propia casa y a los santiagueses que ninguna recomendación tenía que haceries ya que bastaba con el hecho de ser escolares.

Uno y otro orador fueron aplaudidos.

Desde el Ayuntamiento fueron los estudiantes a la Universidad en cuyo Paraninfo les recibió el Rector con una comisión de catedráticos.

Entre el Sr. Blanco Rivero y el Sr. Silva Leal se cambiaron discursos de entusiasta saludo.

También en la Universidad la Rondalla ejecutó los Himnos español y portugues, y tambien fueron muy aplaudidos los oradores.

La Tuna está formada por 65 estudiantes de diversas facultades de la citada Universidad portuguesa.

Preside la Tuna el escolar don Modesto Osorio, que es un excelente profesor de música,

La brillantísima rondalla de los tunos está compuesta por ocho violines primeros, diez segundos, un violoncello, una guitarra baja. dos flautas, tres panderetas, veinte guitarras, diez primeras bandurrias y diez segundas.

Presidiendo la Tuna habia de haber venido el catedrático y Director de la Facultad de Letras Dr. Leonardo Coimbra, pero, a última hora, se puso enfermo y tuvo que desistir del viaje.

La Universidad de Santiago envió al ilustre ex ministro de Instrucción de Portugal el siguiente telegrama:

Oporto. — Leonardo Coimbra. Director Facultad Letras.

Al recibir Claustro Tuna, acordóse enviar V. E. profundo testimonio consideración, lamentando que no honrase con sus indiscutibles prestigios tribuna Universitaria.

Saluda con afecto y respeto, Rector, Blanco Rivero.»

* * *

Reciban los jóvenes estudiantes de la vecina nación nuestro saludo de bien venida.

* * *

Para asistir al concierto, que se celebrará mañana en el Teatro, reina extraordinaria animación.

Seguramente será un éxito definitivo.

Obra de arte

—o—

La es, y de muy delicada labor, como todas las que salen de los acreditados talleres de Bacariza, la que estos días se exhibe en el escaparate de dicha joyería, y que cuantos la contemplan hacen de ella los merecidos elogios.

Pero no es para admirar la obra de mano la que congrega a los transeuntes frente al escaparate de la joyería que con no faltar un detalle al objeto, y estar estos debidamente terminados, no es sinó una hermosa obra más salida de dichos talleres; lo que congrega ante el escaparate a los transeuntes, es la idea de la forma del botafumeiro una lámpara alumbrar una imagen.

El botafumeiro esta copiado con todo detalle y el conjunto y el efecto es sorprendente.

Seguramente serán muchos los que tenga que hacer el artista, pues al primer día de su exhibición ya recibió un nuevo encargo.

Mañana como primer jueves de mes, habrá en la iglesia de Santa María Salomé los siguientes cultos dedicados a Nuestra Señora del Sagrado Corazón. Se celebrarán dos misas, una de comunión a las ocho y media y otra a las diez y media horas oficiales

Al toque de oración, exposición del Santísimo, estación, rosario, lectura del ejercicio y Salve cantada.

Por maltratarse recíprocamente en la Alameda fueron denunciados José y Juan Garea y Juan Tomé.

La manera de prolongar la vida es conseguir una buena digestión, poniendo al organismo en condiciones de resistencia para evitar y curar las enfermedades crónicas. La integridad estomacal se consigue tomando el Elixir Estomacal de Saiz de Carlos.

De una herida en la región temporal izquierda fué curado en el Hospital Juan Prieto Feal. Se la produjo casualmente, según ha declarado.

Esa copa
contiene el liquido
que vigorizará su sangre.

Verdadero "elixir de larga vida", este Jarabe reúne tres cualidades excelentes: tonifica, fortalece y facilita la nutrición.

Hace más de 30 años viene siendo la salvación de los organismos debilitados por la edad, el esfuerzo intelectual o los excesos. Combate con éxito la inapetencia, el insomnio, la pesadez de cabeza y el decaimiento producido por el empobrecimiento de la sangre.

Si anhela usted mantener su cuerpo vigoroso, el espíritu alegre y poner el organismo a cubierto de cualquier quebranto, debe tomar

HIPOFOSFITOS SALUD

AVISO.—Rechace todo frasco que no lleve en la etiqueta exterior, HIPOFOSFITOS SALUD en rojo.

Folletón de EL ECO DE SANTIAGO (90)

EL HIJO DEL ANARQUISTA

Novela original de Carolina Invernizio.

—Mi hija me sigue a todas partes con alegría, porque se interesa por los desvalidos. Pero volvamos a usted.

—Sí, sí. Ciertas conversaciones perjudican a mi salud. Tengo los nervios muy sensibles y no puedo ver sufrir. Siempre estoy dispuesta a repartir dinero, socorros; pero acercarme a esa gente... Dios me libre.

Godenval guardó silencio.

La condesa no pensó ya más que en si misma.

—¿Cuádo comenzaremos la cura?—dijo.

—Déjeme sólo el tiempo preciso para preparar lo que usted necesita. Es una pomada que se pondrá usted misma por las noches y que habrá de sujetar con una venda.

La condesa hizo un gesto de espanto.

—Entonces no podré venir a su casa.

—Si me lo permite yo seguiré la cura en la suya. Iré de noche.

—Muy bien—dijo vivamente la condesa.—Lleve usted a su hija, que pasará el rato con la mia. Pero tengo que pedirle un favor.

—Veamos.

—Si se hallase en mi compañía su colega el marqués Ruggero de Valdengo, mi sobrino...

—¡Ah! ¿Es su sobrino?—preguntó el doctor, con una sorpresa que parecía verdadera y sólo era simulada.

—Es mi sobrino y prometido de mi hija.

Godenval palideció.

Nice, sin reparar en ello, agregó:

—Le ruego que no le diga el objeto de su visita, porque se burlaría de mí.

Godenval estaba preocupado.

—¿Y cómo justificaré mi presencia en su casa?

—Puede decir que me ha sido presentado en una reunión de beneficencia, que forma parte del Comité y que ha venido a entenderse conmigo para una fiesta que se quiere dar.

—Muy bien.—¿Cuándo puedo ir?

—Mañana a la noche, si no le molesta.

—De ningún modo.

Pronunciadas estas palabras, Godenval se levantó, la condesa hizo otro tanto y después de algunas recomendaciones y cumplimientos, se separaron

Godenval permaneció por algunos instantes triste y pensativo.

—¿Ruggero marido de esa niña ligera como su madre?—murmuró.—No, no es posible; ella le haría desgraciado.

Después, el doctor fué en busca de su hija, a la que encontró en la sala de costura. con los brazos apoyados en un velador y la cabeza entre las manos. Godenval se asustó.

—Fe—gritó con acento angustioso, aproximándose a la joven.

Esta se levantó la cabeza y mostró su bello rostro descompuesto y bañado en lágrimas.

Godenval la estrechó en sus brazos.

—¿Qué tienes? ¿Dime qué tienes?—murmuró conteniendo su emoción.

—Nada, papá, nada.

—Me engañas; pero yo te conozco y adivino lo que te atormenta. ¿La condesa de Cerano te ha hablado del matrimonio de su hija con Ruggero de Valdengo?

Fe escondió el rostro en el pecho de su padre para que éste no advirtiese su rubor y contestó dulcemente:

—Sí.

—¿Y tú sufres porque amas a Ruggero?

Fe levantó con ímpetu la cabeza.

—Sí, tú me hiciste amarle antes de conocerle. En un año no ha pasado día sin que tus labios no pronunciasen su nombre. Para tí él es el modelo del médico y del hombre. Tú me has dicho muchas veces que era imposible encontrar otro corazón tan leal y tan puro como el suyo, agregando que deseabas para mí un compañero igual a él y que no serías feliz hasta el día que nuestras manos se unieran... Yo veía en sueños la imagen desconocido del joven que tú me pintabas tan honrado, tan noble, y tan bello. Desde entonces le amaba; pero ahora que le he visto y hablado, comprendo que no podré vivir sin él.

Godenval sentó a la joven sobre sus rodillas y acariciándole las manos, dijo:

—Eres una niña, Fe, y te abates al primer dolor. Quién te dice que aquel enlace se efectuará? Pudiera darse el caso de que la marquesa de Valdengo y la condesa Cerano hubieran proyectado el enlace cuando sus hijos eran niños; pero ¿quién te asegura que Ruggero ame a su prima y que sea amado de ella? Hasta que no estemos ciertos de esto, no debemos despertar de nuestro sueño.

Un rayo de esperanza iluminó el rostro de Fe, y devolvió la sonrisa a sus labios.

—Tal vez aciertes, papá.

—Mañana por la noche me acompañarás a casa de la condesa de Cerano.

La joven lanzó un débil grito.

—¡Oh, no, papá... no!

—¿No? ¿Tienes miedo... tú, Fe?

Y agregó con acento imperioso:

—Escúchame.

—Papá, te escucho.

—Tú me acompañarás porque es necesario y yo lo quiero. Si estuviera allí Ruggero y te presentase su prometida, procura tener los ojos secos y que no descubran en tí la más mínima emoción; no se han casado aún y tampoco se casarán. Soy yo quien te lo dice y debes creerme.

Godenval había hablado con acento severo y con las cejas fruncidas.

Ministerio de Educación, Cultura y Deporte

VIDA MUNICIPAL

LA SESION DE HOY

Esta mañana celebró sesión la Comisión permanente.

Presidió D. Laureano Nóvoa, asistiendo los señores López de Rego, López y López, Otero Garrido y Bacorel, así como el contador de fondos municipales Sr. Mariño, actuando de Secretario el Sr. Moreiras.

Leida el acta de la anterior sesión fué aprobada.

CUENTAS

Se aprueban varias de ingresos y gastos.

PESAME

Se acuerda conceder un crédito para los gastos de entierro de Sor Dolores Corbal, y que se haga constar en acta el pésame del Ayuntamiento, haciéndolo presente a la superiora de la Casa de Beneficencia.

MUSICOS

Quedan sobre la mesa las instancias de dos músicos que solicitan se les nombre para ocupar las vacantes de bombo y trombón segundo en la banda municipal.

SORDO-MUDOS

Se acuerda comunicar al señor Rector de la Universidad que desde 1.º de Junio próximo el Ayuntamiento dejará de atender a los sordo mudos acogidos en la Casa de Beneficencia toda vez que las Diputaciones provinciales no cumplen sus compromisos.

CREDITO

Se concede uno de 1.600 pesetas para adquisición de una mula destinada al carro de la limpieza, y otros servicios.

PROYECTO DE PRESUPUESTOS

Se acuerda fijar en los sitios de costumbre para conocimiento del público, el proyecto de presupuestos para el ejercicio de 1924 a 1925.

NOMBRAMIENTO

Queda pendiente de resolución el nombramiento de un peón de limpieza vacante por renuncia del que lo desempeñaba.

LICENCIA DE OBRAS

Se conceden para realizar obras en las casas números 48 de la Rua Nueva; 10 de la Enseñanza; 9 de Matadero; 7 y 14 del Franco; 5 de la Avenida de Figueroa; 1 del Toral; 10 de la Troya; 3 del Olvido, y 16 de Pitelos.

Se concede también para edificar en la carretera de Orense y Vista Alegre.

CASA HABITACION

Se acuerda dirigirse al Directorio, al igual que otros Ayuntamientos para que se exima a éstos del pago de casa-habitación para Maestros, siendo este servicio por cuenta del Estado.

TRAIDA DE AGUAS

Se concede autorización para que en uno de los salones del Ayuntamiento pueda celebrarse una reunión de accionistas de aguas convocada por el Sr. Picavea.

Y no habiendo más asuntos, se dió por terminada la sesión.

En la parroquia de Ortoño fué detenido e ingresó en la cárcel de Negreira, José Antonio Buján Conde, domiciliado en la Coruña, calle de la Franja números 40 y 42, y que estaba reclamado por el Juzgado de instrucción del disirito del Instituto.

Ha sido denunciado un jóven que anoche discutió con otro en el Teatro, maltratándole a la salida de la función.

Los suboficiales que a continuación se expresan han sido destinados:

D. Olegario de la Torre Tono, del regimiento Zaragoza a la zona de Cáceres.

D. Juan Borras Vizcarro, del regimiento Tenerife al de Zaragoza, (batallón expedicionario).

El vecino de Arines José Dominguez Aldrey solicitó ser curado en el Hospital de una herida contusa en el parietal izquierdo que le causó Jo é Antelo en disputa que sostuvieron en la Cuesta del Veedor.

De sociedad

Se celebró esta mañana su la Capilla General de Animas un solemne funeral de aniversario en sufragio del alma de la que en vida fué D.ª Francisca Tilve Gonzalez, viuda de Moreno

Numeroas personas de distinción se congregaron, con tal motivo, en dicho templo, orando por el eterno descanso de la finada.

A su hijo el exdiputado a Cortes por Santiago D, Juan Moreno Tilve y demas familia, reiteramosle nuestro pésame.

Llegó ayer a Santiago el Obispo de Jara (Filipinas) a quien acompañaba un P. Paul.

Se hospedaron en el Colegio de las Huérfanas.

Esta mañana visitó los Monumentos después de celebrar el Santo Sacrificio en la Cripta.

Estuvo admirando el Palacio de Gelmirez y salió a medio día para Curtís con objeto de cojer el rápido y dirigirse a Andalucía.

Esta noche en el tren correo llegará a Santiago el Sr. Arzobispo que hace dos días se halla en casa de sus hermanas en Tuy.

Reciba nuestra bien venida.

HUEVERIA

"LAS COLONIAS"

46 RUA, NUEVA, 46

(al lado de la lechería del mismo nombre)

Teléfono 113

VENTA DE HUEVOS SELECCIONADOS Y COMPLETAMENTE FRESCOS

Clase extra	a	2'00	Ptas. docena
» corriente	a	1'80	» id.
» chicos	a	1'60	» id.

XX ANIVERSARIO

DEL ILTMO. SEÑOR

Don Ramón Ramiro Rueda y Neira

Catedrático de la Universidad Central

FALLECIO EL 2 DE MAYO DE 1904

R. I. P.

Todas las misas que se celebren el día 2 de Mayo en la iglesia conventual de San Francisco, y las de hora, y media hora del día 3 en la Capilla general de Animas, serán aplicadas por el eterno descanso de su alma,

La familia ruega a sus amigos y personas piadosas, se dignen asistir a alguna de las referidas Misas, anticipando por ello gracias.

INSTRUCCION PUBLICA

La Dirección general de primera Enseñanza ha hecho nombramientos de maestras sustitutas para varias escuelas de la provincia de Pontevedra.

Son las siguientes:

Para Salceda de Caselas doña Agueda Fernández y Fernández.

Para Batallanes en Nieves, doña Maria Celeiro Crespo.

Para Forzanes, en Puente Candelas doña María Carmen Paz Fernández.

—

Se desestima instancia del señor Fernández Baños de que se anuncie a traslado la cátedra de Geometría analítica de Valencia.

—

Se encarga por acumulación de la cátedra de Cristalografía de Santiago el señor Lobo Lostal, auxiliar con la gratificación de 2.000 pesetas, la que tenía pasa al auxiliar provisional señor Arbaiza, y la gratificación de este señor al ayudante de Clases prácticas de esta Facultad de Ciencias, don Rafael Pavón Talleda.

—

La Delegación de Hacienda señala para cobrar mañana, día primero, los libramientos importe de las nóminas de haberes y remuneraciones que por el corriente mes corresponden a los maestros de las escuelas nacionales de esta provincia.

—

El señor gobernador interesa de la Subsecretaría del ministerio de Instrucción pública se conceda la creación de una escuela de niñas en Loroño-Zás.

—

En virtud del dictamen de la Delegación gubernativa de Santiago, el señor gobernador dirigió expresivas comunicaciones laudatorias a don Francisco Rey y doña Carmen Lugris Valieri, maestros de las escuelas de Vedra, por sus entusiasmos y laboriosidad en favor de la enseñanza, evidenciado con ocasión de la Fiesta del árbol.

LIBROS

HOJAS-MUESTRAS

Esta colección consta de diez cuadernos muy bien presentados, que por el módico precio de 50 céntimos, introduce cada uno en una técnica distinta de labores.

CUADERNOS EN VENTA

Bordados en punto de cruz.—Bordados en colores.—Labores de crochet.—Puntos de adorno.—Labores de malla.—Cenefas en punto de cruz.—Confección de corbatas y bufandas.—Abecedarios en punto de cruz.—Abecedarios bordados en blanco.—Calados.

BIBLIOTECA DE LA MUJER ESPAÑOLA

Jerseys, gorras y bufandas. . . . . 3'50 pts.
Prendas de niño en punto media. . . . 3'50 pts.
Vestidos para muñecas . . . . . 3'50 pts.

Librería "El Eco de Santiago"

RUA NUEVA, 13

Espectáculos

— 0 —

Para hoy

ROYALTY.—A las cinco y media, siete y media y diez y media, «El emperador de los pobres».

REGISTRO CIVIL

Movimiento de población hasta las seis de la tarde

Nacimientos.—Carmen Regueiro Boado, José López y López.

Defunciones.—José Luis López Leiro, 8 días, debilidad congénita.

Matrimonios.—Manuel Carrollo Otero con Filomena Leborán.

Vendo

3 magníficos omnibus de 10 asientos, sobre bandajes de aire.
1 camión de 5 toneladas.
1 limousin de 7 asientos
1 doble faetón de 7 asientos.

Todos de renombradas marcas europeas.

Marcelino Núñez

VinoOrna

del Dr. Aristegui

Dá sangre a las Anémicas, Fortifica á las Mujeres que crian
Robustece á los niños
Vigoriza a los Ancianos, a los Convalecientes, a los Agotados
FUENTE DE JUVENTUD Y DE ENERGÍA

Copias a máquina

Se hacen Programas, Lecciones y toda clase de trabajos a precios económicos. Razón en *Eco de Santiago*.

Teatro Principal

Espectáculos Empresa Fraga S. A.

Mañana jueves 1 de Mayo. A las siete de la tarde

GRANDIOSO DESTIVAL ARTISTICO POR LA

- Tuna Académica de la - Universidad de Oporto

PRESIDIDA POR

Leonardo Coimbra

Telegramas y telefonemas

DESPUES DEL CRIMEN DEL EXPRESO

Se prepara la ejecución

Madrid 30

El dinero de Honorio

Un registro practicado en casa de la lavandera Encarnación Muñoz, la lavandera de Honorio, dió por resultado el hallazgo de un billete del Banco de España de quinientas pesetas, 31 de cien, 14 de cincuenta y uno de veinticinco.

También se encontraron siete monedas de oro, veinte pesos mejicanos, 18 de diez pesetas oro y diez pesos oro de la república de Cuba.

La última ejecución

Ante la creencia de que sean condenados a muerte los principales encartados en el crimen del expreso de Andalucía, se recuerda que la última ejecución realizada en la Cárcel Modelo, fué la de Higinia Balaguer, hace más de 30 años.

Entonces se ha instalado el patíbulo en condiciones, que se veía desde la plaza denominada de la Justicia.

Las celdas destinadas a los reos, tienen camas de hierro con las colchonetas que usan ordinariamente los reclusos.

Dentro de la cárcel se advierte gran trasiego de personal de celadores.

La sala donde se celebrará la vista de la causa se halla ya completamente preparada.

Las celdas que ocupan los presos se hallan en la tercera galería, piso bajo, y tienen los números 357, 358, 359 y 360,

Por frente a las ventanillas que están abiertas pasan constantemente dos parejas de vigilancia, en sentido contrario unos a otros.

Son estas celdas de las llamadas de presos transeuntes y generalmente destinados también a presuntos reos de pena de muerte. Dos de ellas las ocuparon Mateo y Nicolau.

Ante la cárcel

Desde la llegada de los encartados en el crimen del expreso de Andalucía, a la Cárcel Modelo, se advierte en los alrededores del edificio la presencia de numerosos grupos que no disimulan la expectación que les domina.

Los grupos en las aceras comentan las incidencias del suceso y la policía les invita amistosamente a que se disuelvan.

La prohibición de entrada de personas ajenas al servicio de la prisión en ésta, incluso a los periodistas, es absoluta,

Defensores

Donday ha designado para que le defienda al abogado y periodista don Narciso Boixader.

Los demás procesados no nombraron aun sus defensores, a excepción de Navarrete, que designó al comandante de Infantería don Aurelio Matilla.

Los presos duermen

La noche pasada lograron conciliar el sueño los procesados, rendidos de las emociones y vigilias pasadas.

Hay que advertir que en los calabozos de la Dirección de Seguridad no consiguieron dormir.

El primero en despertar fué Navarrete, que es el más aplanado de todos, porque no ignora que sobre él pesa la más terrible prueba.

HOMENAJE A CASARES

Madrid 30

Con motivo de haber sido invitado por la Sociedad Cultural de Buenos Aires el doctor Casares Gil para dar conferencias en aquella capital, fué obsequiado con un banquete organizado por el señor Jordón, decano de la facultad de Farmacia de la Central.

Asistieron el embajador de la Argentina don Carlos Estrada, sentándose a su derecha el señor Casares y nuestro embajador en aquella república marqués de Amporta.

A continuación seguían los señores Jordón rector de la Central señor Rodríguez Carracido, Ortega Morejón, Fernández Prida, Mariano Benlliure, Odón de Buen, don Vicente Sánchez, Francos Rodriguez, general Burguete y otras personalidades, entre las que figuraban distinguidas representaciones de la mentalidad española.

Ofreció el banquete el señor Jordón, haciendo resaltar la unanimidad de glorias de las Universidades Central, de Santiago y de Barcelona.

Encomia la labor de estos heraldos de la ciencia española, que le causan la añoranza de sus dos patrias, felicitándose de ello por España y por la unión de ambos paises.

El señor Casares contestó estimando que el homenaje no era a su persona sino a la embajada, por la unión de ambos pueblos.

Dice que siempre fué partidario de la unión de la Madre Patria con América y que acepta como titulo de gloria dar las conferencias y concluye diciendo que España no perdió a sus hijos de América, a los que sigue amando y remató dando gracias a los concurrentes por su despedida.

Los oradores fueron aclamadísimos.

BOLSA DE MADRID

Facilitada por el Banco Español del Río de la Plata

VALORES

	DIA 30
— 4 por 100 Amortizable. .	88'55
— 5 por 100 id, 1917. .	95'21
— 5 por 100 id. antiguo.	95'40
Nortes.	349'00
Alicantes.	345'00
Azucareras preferentes.. . . .	00'00
Id. ordinarias.	32'00
Banco de España.	566'00
Banco Español del Río de la Plata	00'00
Cédulas Hipotecarias 4 por 100.	00'00
Id. id. 5 por 100.	99'00
Id. id. 6 por 100.	108'00
Compañía Arrendataria de Tabacos..	243'00
Cédulas Argentinas 6 por 100. .	1.000'00
Duro Ferguera.	00'00
Deuda 4 por 100 Exterior. . .	85'00
— 4 por 100 interior. . .	70'20

CAMBIOS

Coronas Austriacas.	00,0
Coronas Checo Eslovacas. . . .	00'00
Dólares, New York.	0'00
Escudos portugueses	0'00
Francos (París).	47'05
Id. Belgas.	00'00
Id. Suizos.	00'00
Libras, Londres.	31'95
Liras, Roma.	00'00
Marcos Berlín.	0'00
Pesos argentinos.	0,00

Maximino Abraldes Torquemada

MEDICO - CIRUJANO

de las especialidades de ojos, oídos, nariz garganta

Consulta de once a una y de tres a cinco

Algalia de Arriba, 36, 2.º

SANTIAGO

ANUNCIOS

SARNA

Antisárnico MARTI

el único que cura sin Baño: Véndese en todas las farmacias.

¿LLUEVE?

¿CALLES RESBALADIZAS?

¡Que de peligros para los automovilistas?

Sólo el conductor de un

BUICK

se siente tranquilo y sonriente

¿Por qué?

Muy sencillo...

- LOS FRENOS A LAS CUATRO RUEDAS -

Representante para Galicia

Marcelino Núñez

— GARAGE CENTRAL —

Fuente de San Antonio, 25

SANTIAGO

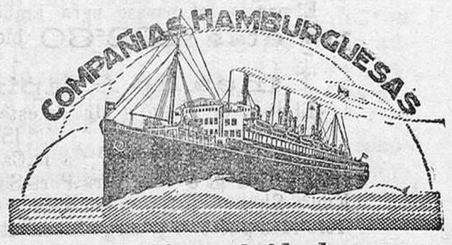

Servicio fijo y rápido de vapores correos

HAMBURGO-SUDAMERICA

Linea extra rápida.—De Vigo para Río Janeiro, Santos, Montevideo y Buenos Aires. (Vía Lisboa)

20 de Mayo ANTONIO DELFINO
10 de Juuio CAP NORTE

Precio en 3.ª corriente, ptas. 442'80
Id. id. idem. especial » 462'80

Linea directa.—Para Montevideo y Buenos Aires (vía las Palmas)

9 de Mayo ESPAÑA
10 de Junio LA CORUÑA

Precio en 3.ª corriente, ptas. 422'80
Idem en 3.ª especial, » 442'80

Hamburgo Amérika Linie

Linea rápida.—Para Río Janeiro, y Buenos Aires, saliendo de Vigo

4 de Mayo RUGIA
25 de Junio GALICIA

Precio en 3.ª corriente, ptas. 422'80
Id. en 3.ª especial » 442'80

De Vigo para Río Janeiro y Buenos Aires

26 de Mayo BADEN
2 de Junio BAYERN

Precio en 3.ª corriente, ptas. 442'80
Id. en 3.ª especial, » 462'80

Plazas disponibles en camarotes:

Vapor «Rugia» 8 plazas.
Vapor «España» 10 plazas.
Vapor «Antonio Delfino» 12 plazas
Vapor «Baden» 8 plazas.

Linea rápida.—De Vigo para la Habana Veracruz y Tampico:

8 de Mayo TOLEDO
12 de Junio HOLSATIA

Precio en 3.ª clase para Habana 424'00
En 3.ª clase para Veracruz ptas. 482'75

Los menores de 2 años conducidos gratuitamente.

Muy importante es saber

que todos estos vopores ofrecen a los pasajeros de tercera clase instalaciones modelo y poseer amplios comedores y saneadas cubiertas de paseo para todos.

Es necesario que los pasajeros se presenten en esta Agencia con cinco días de anticipación a la salida de los vapores para poder cumplir con los requisitos de la ley.

Para todos los informes dirigirse a los Agentes en Vigo:

Sucesores de ENRIQUE MULDER.

Sociedad Ltda.

Avenida de Montero Ríos 22, VIGO

.....y para "Bébé"

la FOSFATINA FALIÈRES

el mejor Alimento para los niños.

Conviene a los Ancianos, a los Convalecientes y a los estómagos delicados.

Desconfiad de las imitaciones a que su éxito ha dado origen.

Exigir la gran marca FOSFATINA FALIÈRES

EN FARMACIAS, DROGUERIAS Y TIENDAS DE COMESTIBLES

PARIS, 6, Rue de la Tacherie.

TOMADLO Y CURAREIS

Jarabe Pagliano.

Liquido, Polvo, Comprimidos.

DEL PROF. ERNESTO PAGLIANO DE NAPOLES

SAN MARCO 4.

EXCELENTE DEPURATIVO Y REFRESCANTE DE LA SANGRE

CURA LAS ENFERMEDADES DEL HIGADO, CATARROS DEL ESTOMAGO, BILIS, INTESTINOS, etc.

EXCITA EL APETITO Y ESTIMULA LAS FUNCIONES DEL APARATO DIGESTIVO

EXIJASE SIEMPRE EL NOMBRE ERNESTO PAGLIANO

AGENTES EN ESPAÑA

J. URIACH Y C.ª Broch 49. BARCELONA.

VENDESE EN FARMACIAS Y DROGUERIAS

Ministerio de Educación, Cultura y Deporte

VAPORES-CORREOS ESPAÑOLES

—DE LA—

Compañía Trasatlántica

Línea de Cuba Mexico

Servicios rapidísimos de este puerto a los de Habana y Veracruz por los nuevos y magníficos vapores-correos de 16.000 toneladas, movidos por turbinas, dos hélices; construídos en los Astilleros de Ferrol y Sestao (Bilbao).

El 21 de Mayo saldrá del puerto de CORUÑA el vapor correo

«ALFONSO XIII»

Su Capitán D. AGUSTIN GIBERNAN

admitiendo pasaje y carga para dichosa puertos, siendo el precio en 3.ª ordinaria para Habana pesetas 424'35 y Veracruz ptas. 467'60.

En los expresados vapores se admiten pasajes de todas clase, y carga con conocimiento directo para SANTIAGO DE CUBA a trasbordar en Habana a vapores de la misma Compañía que hacen el servicio de Venezuela- Colombia y Pacífico.

Línea de Buenos-Aires

El día 1 de próximo saldrá de dicho puerto el vapor

SAN CARLOS

admitiendo pasaje y carga para Montevideo y Buenos Aires, a trasbordar en Cádiz al magnífico vapor-correo

«REINA VICTORIA EUGENIA»

El precio del pasaje para ambos puertos en TERCERA ORDINARIA es de pesetas 432'60 incluídos los impuestos.

Línea de Filipinas Extremo-Oriente

El día 7 de Mayo saldrá de este puerto el vapor

ISLA DE PANAY

para los de Vigo, Lisboa, Cádiz, Cartagena, Valencia y Barcelona; y de este puerto el 6 de Septiembre para Port-Said, Suez, Colombo, Singapare, Manila, Hong-Kong, Shanghai, Nagasaki, Kobe y Yokohama, admitiendo pasaje para todos los referidos puertos y carga solamente para los de Asia, Africa y Oceanía.

Los niños mayores de DIEZ años, pagarán pasaje entero.

Los de UNO a DIEZ años, medio pasaje.

Los de DOS a CINCO años, cuarto pasaje.

Los menores de DOS años uno gratis por familia, y los demás comprendidos en esta edad, pagarán cuarto pasaje, siendo necesario para acreditar la edad de los niños menores de diez años, se exhiba certificación de la partida de nacimiento, debidamente autorizada.

Se advierte a los pasajeros que, con el fin de tramitarla documentación que se requiere para embarcar con destino a la República Argentina, está dispuesto por el Consulado de dicha República la presentación forzosa de la misma CINCO DIAS ANTES al de la salida del buque, para ser visada.

Para más informes, dirigirse a la Agencia de la COMPAÑIA TRASATLANTICA, RIEGO DE AGUA 3 y 5.—CORUÑA.

NOTA.—El embarque de pasajeros y sus equipajes, es por cuenta de la Compañía.

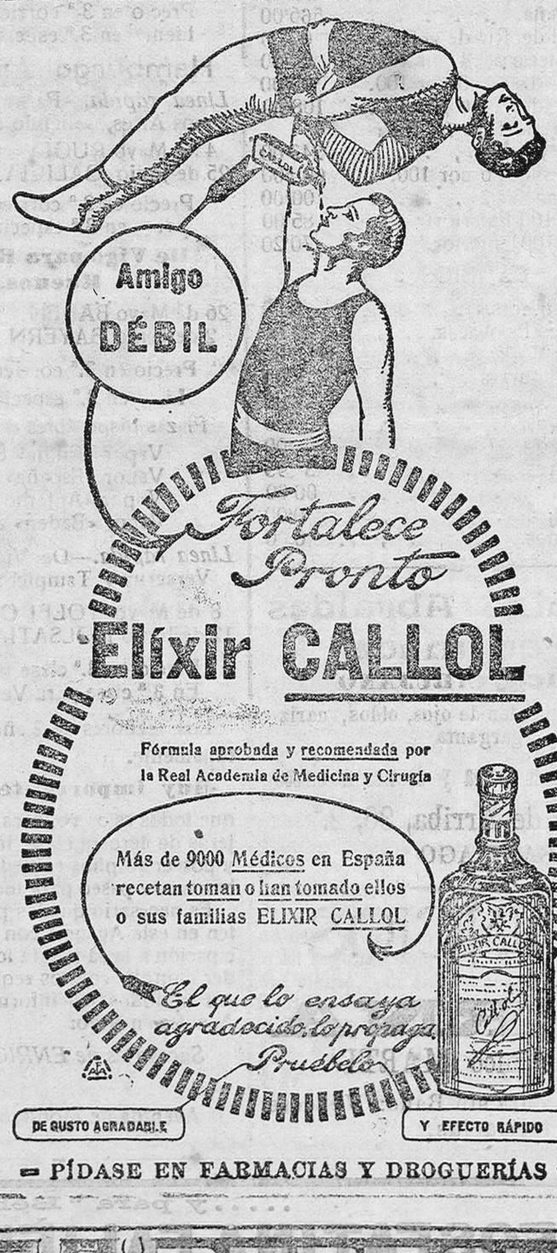

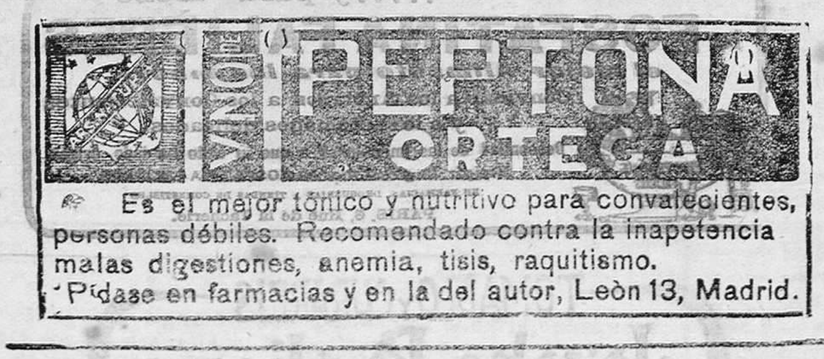

Tarjetas de visita á precios módicos

Compañie Generale Transatlantique

Linea de Cuba y México

Directamente para la Habana y Veracruz, saldrá de Vigo el día 7 de Mayo el rápido y magnífico vapor correo francés de gran porte

CUBA

Admitiendo pasajeros de lujo, 1.ª, 2.ª y 3.ª preferencia y tercera clase.

Precio del billete

En 3.ª clase a la Habana. Ptas. 400'50
» » a Veracruz » 482'75

Todos los pasajeros de tercera clase van instalados en camarotes independientes

DURACION DEL VIAJE A LA HABANA, NUEVE DIAS

Linea rápida de Cuba Nueva Orleans

Para la Habana y Nueva Orleans, saldrá de VIGO el 11 de Abril el magnífico y rápido vapor

DE LA SALLE

Admite pasajeros de cámara, 3.ª preferencia y 3.ª clase en camarotes sin aumento de precio.

Precios del billete:

En 3.ª clase, a la Habana en camarotes pesetas 424'00
En 3.ª preferencia, a la Habana, 728'05
Cámara p. 1.088'15, 1.138'15 y 1.163'15
En 3.ª a Nueva Orleans, en camarotes ptas. 482'75
En 3.ª preferencia idem ptas. 787'05
Cámara, 1.198'15, 1.223'15 y 1.248'15

Más 8 dollares de impuesto americano

No se admitirá ninguna solicitud de plazas sin previo depósito de 100 Ptas.

Es necesario presentarse en esta Agencia *cinco días antes* de la salida de los vapores, después de concedida la plaza.

Para informes:

ANTONIO CONDE, HIJOS

(Apartado núm. 14).—VIGO

C.ie Sud-Atlantique

Y

Chargeurs Réunis

Vapores de gran lujo extra-rápidos

Para Lisboa, Río de Janeiro, Santos, Montevideo y Buenos Aires, saldrán de VIGO los siguientes vapores de 26.000 caballos de fuerza y cuatro hélices:

4 de Mayo LUTETIA
1 de Junio MASSILIA

Admiten pasajeros de lujo, primera, segunda, segunda intermedia y tercera clase.

Precio del billete en tercera clase, pesetas 442'80.

LINEA DE VAPORES RAPIDOS

Salidas de Vigo

Para Río Janeiro, Montevideo y Buenos Aires, saldrá de VIGO los siguientes vapores

27 de Abril «HOEDIC» (nuevo)
25 de Mazo «FORMOSE»

Admiten pasajeros de 1.ª, 3.ª preferencia en camarotes, 3.ª en camarotes y 3.ª corriente.

Precio del billete

Tercera clase pesetas 412'80
3.ª con camarote » 442'80
3.ª preferencia » 551'80

Salidas de Coruña

Para Pernambuco, Bahía, Río Janeiro Santos, Montevideo y Buenos Aires:

21 de Abril vapor MALTE
10 de Mayo DESIRADE
19 de Mayo MEDUANA

Precio del billete:

Tercera clase pesetas 412'60
3.ª con camarote » 442'60
3.ª preferencia » 551'50

Las instalaciones de 3.ª preferencia son un modelo por su magnífica distribución y por la comodidad que ofrecen a los pasajeros. Los camarotes son EXTERIORES todos y están situados en el centro del buque lo mismo que el SALON FUMADOR y de CONVERSACION y el espléndido SALON COMEDOR tan merecidamente elogiado por los pasajeros de esta clase.

NOTA.—Niños menores de dos años, gratis. De dos a diez años no cumplidos, medio pasaje. De diez años en adelante, pasaje entero.

No se admitirá ninguna solicitud de plazas sin previo depósito de 150 ptas.

Es necesario presentarse en esta Agencia CINCO DIAS antes a la salida de los vapores, después de concedida la plaza.

ADVERTENCIA IMPORTANTE

Todos los niños menores de 15 años que se dirijan a la República Argentina, deberán traer por separado, la partida de nacimiento del Registro Civil. No podrán embarcar si no van precisamente acompañados de sus padres.

Para informes dirigirse a los agentes generales en España,

ANTONIO CONDE HIJOS

Apartado núm. 14.—Calle Luis Taboada número 4.—VIGO

El que se anuncia más vende

Anúnciese usted en este periódico y verá aumentar su negocio considerablemente

LLOYD NORTE ALEMAN

BREMEN

Linea de Brasil Argentina

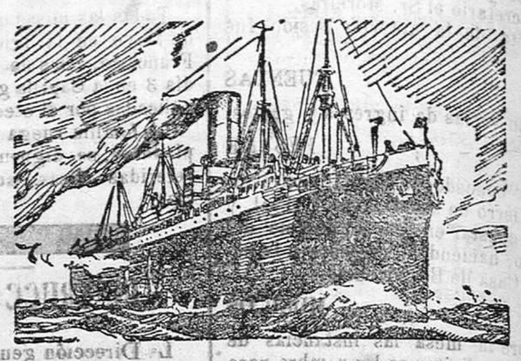

Directamente para Lisboa, Madeira, Río Janeiro, Santos, Montevideo y Buenos Aires saldrán de Villagarcía los rápidos vapores de gran porte

Vapor	«SIERRA VENTANA»	día 23 de Abril	Precio 443.	Extra rápido
»	«KOLN»	» 8 de Mayo	» 423	
»	«SIERRA NEVADA»	» 22 de »	» 433.	Rápido
»	«CREFELD»	» 29 de »	» 423	
»	«WERRA»	día 12 de Junio	» 433	Rápido
»	«GOTHA»	» 26 »	» 423	
»	«SIERRA CORDOBA»	día 2 de Julio	» 443	Extrarápido

Los vapores tipo Sierra admiten pasajeros de primera y tercera clase.

Los vapores tipo «Koln» admiten pasajeros de intermedia y tercera clase.

RESERVA DE LOCALIDADES.—Los pasajes de tercera clase ordinaria reservados previo depósito en esta Agencia de 250 pesetas y los de primera y segunda clase mediante una garantía correspondiente al 25 por 100 de sus importes.

Para tener tiempo a tramitar todos los requisitos que determinan las vigentes disposiciones de emigración, es necesario que los pasajeros se presenten en esta Agencia con CINCO O MAS DIAS de anticipación a la fecha de salida del vapor.

Estos vapores están dotados de los adelantos y confort que exigen los de más ciente construcción para proporcionar a los pasajeros un viaje rápido con toda clase de comodidades. Alimentación abundante y trato esmerado, que poseen grandes comedores para servicio de tercera clase servidos por camareros uniformados.

Para toda clase de informes respecto a fechas de salida, precios del pasaje, etc. dirigirse al Agente general de la Compañía en España

LUIS G. REBOREDO ISLA

VILLAGARCIA — VIGO

Marina, 14. — García Olloqui

Dirección en Buenos Aires, CAGALLO, 336

P. S. N. C.

Compañía del Pacífico

Vapores correos de tres hélices

SALIDAS REGULARES DE VIGO PARA LOS PUERTOS DEL BRASIL, URUGUAY, ARGENTINA, CHILE, PERU, ECUADOR, PANAMA Y CUBA

Linea Brasil, Río de la Plata, Chile, Perú

(Vía Estrecho Magallanes)

Saldrán de este puerto los vapores siguientes:

15 de Abril OROPESA
10 de Junio ORTEGA

Admitiendo pasajeros de 1.ª 2.ª, y 3.ª clase para Río Janeiro, Santos, Montevideo, Buenos Aires, Punta Arenas, Coronel, Talcahuano, Valparaíso, Coquimbo, Antofagasta, Iquique, Arica, Mollendo, y Callao, así como carga para los mismos destinos y para puertos de la Patagonia (con trasbordo en Punta Arenas) Pisco, Salaverry, Pacasmayo, Dten, Palta y Guayaquil con conocimiento directo desde Vigo.

Precio en tercera clase para Río de Janeiro, Santos, Montevideo y Buenos Aires, Vapor «Oropesa». Ptas. 422'80. En camarote cerrado 442'80. «Ortega» 442'80 Ptas. En camarote cerrado, 462'80

Línea de Cuba, Panamá, Pacífico

(Vía Canal Panam) Próximas salidas:

El 29 de Abril OROYA
El 13 de Mayo ORIANA

Admitiendo pasajeros de 1.ª, 2.ª y 3.ª clase para los puertos de la Habana Panamá, Perú y Chile.

Precio para la Habana,

OROYA primera clase, Ptas. 1.600.—Segunda clase, Ptas. 965.—Tercera clase, Ptas. 424.—Incluídos los impuestos.

ORIANA, primera clase, Ptas. 1.600.—Segunda clase, Ptas, 865.—Tercera clase pesetas 424

Incluidos todos los impuestos.

Los pasajeros deberán presentarse en esta Agencia con cuatro días de anticipación a la fecha de salida.

Los pasajeros de tercera clase deben dirigirse directamente a esta Agencia sin utilizar intermediarios prohibidos por la Ley.

Línea de Liverpool

Para La Pallice (Francia) y Liverpool.

23 de Abril ORIANA

Viajes combinados con trasbordo en Inglaterra para los puertos de los Estados Unidos de Norte América

Para informes dirigirse a los agentes de la Compañía,

SOBRINOS DE JOSE PASTOR.— VIGO.

Ministerio de Educación, Cultura y Deporte