EL ECO DE SANTIAGO

DIARIO DE LA TARDE

SUSCRIPCIÓN

En Santiago, una peseta al mes.—Provincias, 3,50 trimestre.—Extranjero, 20 pesetas semestre.

Redacción, Administración é Imprenta, Rua Nueva 13 pral. y bajos. Teléfono núm. 2

PUBLICIDAD

Línea en 3.ª pág. 0,10.—Sección local 0,50 Comunicados y reclamos á precios convencionales. Por ley de 1896 cada anuncio pagará 10 cént. por impuesto del timbre.

Año XIX — Lunes 30 de Noviembre de 1914 — Núm. 6.752

Emilio Alvarado

Médico-Oculista de Valladolid

Prorroga su estancia en Vigo hasta el 15 Diciembre.
Fonda de la viuda de León, calle de Colón 35, Vigo.

La evacuación de Méjico

Después de siete meses de ocupación, las tropas yankis, que en Mayo último desembarcaron en Méjico, para poner freno a la anarquía que amenazaba devorar a Veracruz y la capital política de la nación, han abandonado el territorio mejicano, quedando, por lo tanto restablecida la normalidad en las relaciones de los dos Estados vecinos.

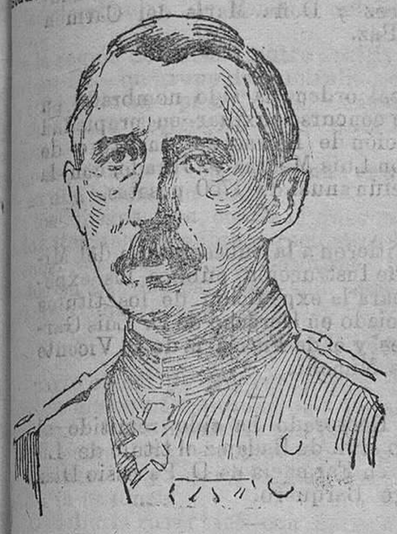

General Leonard Wood comandante en jefe de las fuerzas norteamericanas que ocupaban a Veracruz y otras poblaciones mejicanas

Esta noticia tan grata para los mejicanos, no ha venido acompañada o precedida de otras no menos gratas referentes al restablecimiento de la concordia entre los diversos elementos que desde la renuncia de D. Porfirio Díaz destruyen la riqueza mejicana y derraman a torrentes la sangre de sus compatriotas.

Villa, Zapata y otros titulados generales como ellos de sangrienta vergonzosa historia, continúan rebeldes a las autoridades reconocidas, y con sus hordas llevan la muerte y la desolación a los lugares donde posan sus plantas.

Sesiones de Cortes

—o—

Senado

La sesión del sábado

Madrid 28

Abrese a las 3'40.
Preside el Sr. Azcárraga.
En el banco azul siéntase el ministro de Fomento.

ORDEN DEL DIA

Pónese a discusión el dictamen incluyendo en el plan de ferrocarriles uno de vía ancha de Madrid a Valencia y otro de Huenca a Utiel.

El Sr. López Mora hace algunas observaciones.

Se aprueban los dos dictámenes.

Las sales potásicas.—El Sr. Sedó consume el tercer turno en contra del dictamen.

Dice que las disposiciones del proyecto son restrictivas para el mercado nacional y que debe armonizarse con el proyecto de Código minero.

El Sr. Matesanz contéstale en nombre de la Comisión.

El ministro de Fomento declara que no es partidario de extremar las disposiciones que tiendan a hacer absoluta la nacionalización de la industria.

Niega que se perjudique a la industria de las sales potásicas.

Termina diciendo que este debate será una hermosa página del «Diario de las Sesiones».

Vótase definitivamente el proyecto incluyendo entre los embarcaderos uno en la ensenada de Mendano.

Apruébase otro facultando al Juzgado municipal de Ceuta para que entienda en los asuntos de primera instancia.

Igualmente se aprueba la concesión al Ayuntamiento de Cartagena de los terrenos procedentes del derribo de las murallas.

También se concede al Ayuntamiento de Jilos la casa convento de monjas Bernardas.

Pónese a discusión el presupuesto de Marina.

El Sr. Moles pónese a que se discuta por no estar presente el general Miranda.

El Presidente replícale que está presente el ministro de Estado, que puede contestarle.

El Sr. Concas consume el primer turno en contra.

El Sr. Luaces le contesta brevemente, en nombre de la Comisión.

Suspéndese el debate.

Acuérdase que el lunes se reunan las secciones.

Levántase la sesión.

Congreso

La sesión del sábado

Madrid 28

Abrese a las tres en punto.

Preside el Sr. Besada.

En el banco azul siéntanse los Sres, Sánchez Guerra y Bergamín.

Se aprueba el acta de la anterior.

RUEGOS Y PREGUNTAS

El Sr. Lopo formula un ruego al ministro de Marina sobre el pago de las cuotas de unas contribuciones.

El Sr. Belaunde ruega al marqués de Lema que auxilie a los obreros españoles que se hallan en Francia

El Sr. Sánchez Guerra ofrece transmitir el ruego.

El Sr. Barroviero habla de los abusos que comete la compañía eléctrica.

El Sr. Santa Cruz adhiérese a las manifestaciones hechas por el Sr. Simó en favor de Zaragoza.

El Sr. Sánchez Guerra ofrece complacerles.

El Sr. Ruíz de Grijalba renuncia a hacer varios ruegos que tenía anunciados.

El Sr. Calderón habla de la importancia que para la navegación revisten los observatorios meteorológicos y con este motivo hace resaltar los grandes servicios que presta el instalado en la Coruña, debido a la iniciativa particular.

Solicita del Gobierno que se conceda un auxilio para atender a los gastos que este servicio origina.

Pregunta al ministro de Instrucción pública en qué estado se halla el expediente instruído por virtud de la ley de 30 de Diciembre de 1612, para la instalación de observatorios, haciendo notar que por lo que respecta a la Coruña las dificultades de emplazamiento están solventadas porque se cuenta ya con uno perfectamente instalado.

El Sr. Galarza se adhiere a la petición del Sr. Calderón.

El Sr. Bergamín dice que es exacto lo manifestado por el Sr. Calderón.

Reconoce la utilidad del observatorio de la Coruña y declara que se ha encargado ya el arquitecto Sr. Rubio de formar el proyecto para hacer la instalación definitiva en un edificio construido expresamente.

Añade que no tiene inconveniente en que se consigne una modesta cifra en presupuesto que releve al Ayuntamiento de la Coruña de un gasto que no es suyo.

Termina ofreciendo que el observatorio continuará funcionando durante el año próximo y que se procurará hacer la instalación definitiva dentro del ejercicio venidero, por ser cosa necesaria en todos los países cultos.

Reanúdase el debate sobre el estado higiénico y sanitario de Madrid.

El Sr. Francos Rodríguez clasifica la mortandad de los distritos.

Opina que la cuestión principal está en la alimentación.

Cree que deben mejorarse las viviendas, aunque están en mejores condiciones que en París.

Afirma que Madrid es la capital que mejor está dotada de agua, de todas las de España.

Respecto a la pavimentación dice que en Madrid sólo se emplean tres millones de pesetas, mientras que en París se gastan 13

Elogia al Ayuntamiento.

El Sr. Rivas Mateo insiste en sus manifestaciones.

ORDEN DEL DIA

Reanúdase el debate sobre el presupuesto de Fomento.

El Sr. Ayuso ocúpase de la inutilidad de la política hidráulica, si no la precede una política forestal.

Extiéndese en largas consideraciones.

Intervienen los Sres. Nicolau y Miró.

Apruébase el capítulo diez.

El Sr. Igual combate el capítulo once.

Aboga porque se provea a la Escuela de Aviación de los elementos necesarios de progreso.

El Sr. Alas Pumariño le contesta.

El Sr. Igual rectifica.

Hace alusiones poco satisfactorias para el Instituto de Alfonso XIII.

El Sr. Sánchez Guerra defiende calurosamente al doctor Cajal, que está al frente de dicho Instituto.

Rectifican ambos.

El Sr. Ortega Gasset discursea extensamente, tratando de la aviación.

El Sr. Giner de los Ríos adhiérese a las manifestaciones del Sr. Ortega.

El Sr. Ugarte les contesta brevemente.

Rectifican todos.

El Sr. Aparicio dice que la Comisión retira el suplicatorio señalado en el orden del día.

El Sr. Besada suspende el debate.

Levántase la sesión pública.

La Cámara reúnese en sesión secreta, para tratar de los suplicatorios y de las cuentas de la Cámara.

A las nueve de la noche reanúdase la sesión pública.

Tómase en consideración el voto particular del Sr Llosas pidiendo la franquicia postal para los diputados.

También se toma en consideración otra de los representantes de Canarias y Baleares para que se les conceda pasaje gratis en los vapores de todas las compañías subvencionadas por el Estado.

Acuérdase amortizar las plazas en las oficinas del Congreso en un cincuenta por ciento, mejorándose el sueldo de los restantes.

Seguidamente levántase la sesión.

Comisión provincial

En la sesión que el viernes celebró esta Corporación se adoptaron los acuerdos siguientes:

Quedar enterada de un oficio del gobernador civil de la provincia participando que el ministro de la Gobernación ha ordenado que no se ponga impedimento a los licenciados del Ejército para posesionarse de los destinos que hayan obtenido con arreglo a la ley, en los Municipios y provincias.

Pasar varios asuntos a ponencia.

Autorizar a Antonia Eiroa Calviño, vecina de la capital, para recoger de la Casa provincial de Misericordia a su hija Luisa Cañás.

Ordenar al director de Obras provinciales que con urgencia informe respecto al estado en que se halla la carretera provincial del Espiño a Morás.

Y declarar que no procede volver sobre el acuerdo de 7 de Octubre próximo pasado, mandando devolver al Ayuntamiento de la capital las cuentas del racionado suministrado por D. Jacobo Vidal Anido a los presos de la cárcel, en los meses de Mayo, Junio y primera quincena de Julio últimos, hasta tanto no se rebaje a 80 céntimos el tipo de 85 que se fija en las cuentas de cada ración.

LA CONFLAGRACION EUROPEA

IMPRESIONES DE FRANCIA DURANTE LA GUERRA

Una visita a Compiegne

—o—

COMPIEGNE, *Noviembre.*

El histórico Compiegne ofrece pintoresco cuadro militar.

La ciudad, llena de recuerdos gloriosos, primoroso Museo de Arte, pertenece ahora por entero al Ejército.

Desde que se llega a sus alrededores, percíbese creciente rumor, algo así como el rumor del mar, en que se juntan la voz del hombre y el relincho y el piafar de los caballos, y el trompeteo de los automóviles y el crujido de los carros.

Se ven por todas partes grupos de tropas y caballos en pelo, sujetos por largas cuerdas, y cañones, seguidos de armones inmensos, que tirados por fuertes percherones, van dando saltos sobre los adoquines de la carretera, produciendo ruido infernal, y soldados que, en incesante movimiento, cruzan los caminos y andan a campotraviesa, engolfados en diversas faenas militares.

Hállanse reunidas todas las armas: baterías de Artillería, impedimenta de Ingenieros, Cuerpos de Infantería, regimientos de Caballería; los Húsares, con uniforme azul; los Dragones de vistosas lanzas, y los Coraceros, con lucientes cascos y brillantes petos.

Ese cuadro de luces y colores aparece más interesante en el interior de la ciudad.

Ha entrado la mañana de un domingo de otoño, en el que dominan las notas grises, luciendo a ratos el sol, cuyos rayos juegan con blancas nubes, escondiéndose tras ellas unas veces y rompiéndolas, otras, para mostrar pedazos de cielo azul.

La gente se esparece por plazas y calles.

Los fieles salen de las iglesias, se mezclan con los soldados, hablan a los oficiales.

Se ve que todos los uniformes están gastados, que han servido, que por ellos ha pasado el polvo de los caminos y el barro de las trincheras.

¡Cúbrelos, en suma, gloriosa pátina!

Esa pátina gloriosa cubre también los rostros de los soldados, tostados por el sol, bronceados por el aire y la lluvia.

Son rostros de hombres que viven a la intemperie, rudamente, sin economizar sus fuerzas físicas, sin comodidad alguna.

Verdaderos rostros de soldados que se han batido, formándose en los campos de batalla, y que saben ya lo que es la guerra.

Dominan en ese pintoresco conjunto, por su elevada estatura, los oficiales de Caballería.

Vistiendo usados uniformes de campaña, forman interesantes grupos, montan a caballo, reciben órdenes de sus jefes, que recorren diferentes sitios en potentes automóviles.

En los hoteles almuerzan a la carrera, en mesas separadas, oficiales y soldados.

Madres, esposas, hermanas, vienen a verles, aprovechando los momentos en que vuelven de la línea de fuego entre dos combates.

Los vecinos de Compiegne que no abandonaron la ciudad en los días de mayor peligro, cuando se apoderaron de ella los alemanes, relatan episodios de la dolorosa invasión.

Según sus referencias, los alemanes desfilaron por las calles de la ciudad cantando el eterno *Vachtam Rhein.*

Revelábase la fatiga en sus rostros: pero, no obstante esa fatiga, había en ellos la alegría de la victoria.

Rotas las filas, los soldados fueron a parar a las escasas tabernas que estaban abiertas, mandando abrir otras, para tomar posesión de ellas.

Chapurreando el francés, repetian una frase aprendida de momoria.

—*Demain Pariss... Demain champagne avec petites paristennes...*

¡Mañana París! ¡Mañana champagne! He ahí el dorado sueño, acariciado desde el día en que salieron de las orillas del Sprée.

Varios sargentos, según parece, repitieron esa frase a la enfermera de un Hospital.

—¿Cómo? ¿Mañana?...—exclamó la enfermera—. ¡París está aún muy lejos!

Y uno de los sargentos, que hablaba francés, interrumpió:

—París está a ocho kilómetros.

Para hacerse comprender mejor escribió sobre la blanca pared de habitacióndonde se encontraba «*8 kelométres*».

La enfera, sonriendo, trazó después del 8 un cero.

Los alemanes, riéndose a carcajadas, diéronla a comprender, con sus gestos y sus muecas, que no le hacían caso.

Un mapa y un doble decímetro puestos delante de su vista, sacóles de su error.

Las caras alegres, alargándose, volviéronse tristes.

—¡Los oficiales nos engañan! ¡Dicen ocho kilómetros!

Después de un momento de silencio, el que mejor se expresaba en francés alentando a los otros, exclamó:

Rentrer dans Pariss comme dans du beu-Francais toujours se sau verre.

Otro, alzando la cabeza, dijo:

—*Toujous se suaver, oui. Mais piége, pentéter?*

Todos, inquietos, empezaron a preguntar:

—*Est-ec piége madame?*

—*Vous pouvez eu être surs...*—respondía la valiente enfermera.

Y señalando sobre el mapa unas estrellas negras que rodeaban la capital de Francia, iba diciendo:

«*Forts tout cela. Vous jamais entrevez a París.*»

Los soldados, menos alegres, olvidaron lo del champagne, para repetir esta palabra:

«*Piége! Piége!*»

Cuando los vecinos de Compiegne refieren de todos esos episodios, hablan de ellos como de cosas lejanas, que pasaron a la Historia.

—Desapareció del castillo—dice uno de ellos—el primoroso juego de ajedrez de Napoleón I, que se conservaba allí como una joya artística e histórica, y cuyos reyes, y cuyas torres, y cuyos peones guardaban las huellas de los dedos del Emperador y la Emperatriz Josefina.

¡Esas cosas que desaparecieron, tampoco volverán!

La pesadilla se ha disipado, y Compiegne vive tranquilo su actual vida militar.

Se oye el lejano eco del cañón, algo así como el trueno no interrumpido de una tempestad que se aleja, pero nadie para mientes en ese ruido extraño.

Es el rumor del Océano, que no interrumpe las conversaciones, que no oyen los que viven en un puerto de mar.

JUAN DE BECON.

Episodios de la guerra

—o—

Las esclusas del Iser

Según relata la Prensa, un oficial y 20 hombres de Ingenieros, que se ofrecieron voluntarios, fueron los que abrieron las esclusas del Iser.

Folletón de EL ECO DE SANTIAGO (19)

REGINA

...acia y el rapto de su hijita. Ha puesto en su interés a fuerza de dinero y súplicas una parte de la familia y personas influyentes con el Gobernador. La opinión está dividida. Se quejará, se arrojará a los pies del Ordenal***. Ha tomado horror al tutor de Regina y al príncipe***. Regina jura en todas sus cartas que se rebelará antes en la tumba de Clotilde que dejarse llevar por un hombre que su corazón rechaza y por coger la vida que me ha dado antes de hacerme conocido. La cosas se hallan de este modo: no podrán durar así mucho tiempo.

¡Oh! ¡Qué no estés aquí para aconsejarme y llevarme quiza! Siento que voy a jugar mil veces mas que mi vida la vida y la reputación de Regina! Pero no tengo para consejo mas que el delirio que poseo noche y día! ¡Ah! Vienen días en que el delirio es la sola inspiración posible!

»Te escribiré antes de pocos días, si estoy libre o vivo.»

.....

.....

XXV

Esta carta había sido la última antes de la catástrofe que arrojó a Salustio al castillo de San-Angelo y a la Condesa con Regina a Francia. He aquí como el drama de amor se desenvolvió como todos; con penas y lágrimas. Regina me contó los detalles que Salustio, entonces preso, no podía escribirme,

XXVI

Salustio por medio del hermano de la nodriza de Regina, había hecho poner, de su parte a un pobre jardinero de Transtever, pariente suyo, que cultivaba un jardincito de legumbres y árboles fruta es bajo la misma muralla de la ciudad, que servía de cerco al recinto del convento de la Longara. Habiendo ordenado el Gobernador a la Condesa Livia retirarse a sus tierras de los Abruzzos o encerrarse en el claustro con su nieta, la Condesa secretamente de acuerdo con Salustio y Regina, partió para los Abruzzos. Regina, a quien toda comunicación fuera del convento estaba en lo sucesivo severamente prohibida, fué advertida para que se preparase a volver bajo el dominio y a la casa del Príncipe tan pronto como llegase. Puede juzgarse dada la energía y el indomable capricho de aquel carácter el color que debió experimentar la repulsión y la cólera, viéndose reducida a sacrificar a la vez a su abuela, a Clotilde, a Salustio, su libertad, su memoria, su amor, en una inmolación de sí misma. Escribió a Salustio por mediación de su nodriza estas dos palabras: «¡O la huida o la muerte antes del día en que me arranquen de tí!»

Este día se acercaba. El Príncipe*** había llegado. No pidió aún ver a la Princesa. Deliberaba con sus amigos del Gobierno sobre el medio de traer por la dulzura y templanza a la obediencia a aquella imaginación de niña revoltosa. Salustio lo supo. Resolvió aprovechar aquel momento de indecisión del Príncipe para sustraer a Regina de una tiranía que temía más que el puñal.

XXVII

Salustio se procuró sucesivamente, y sin que se pudiese notar su acumulación en el jardín, cuatro o cinco de esas largas escalas de madera ligera de las que los jardineros de Italia se sirven para podar las cepas y coger las uvas de entre los pámpanos, enlazadas y suspendidas a la extremidad de las ramas de las más altas parras. Las desarmó; puso aparte los escalones, ajustó y volvió a atar los montantes con fuertes cuerdas y construyó una escala ligera, sólida, manuable con ayuda de la que podía llegar hasta lo alto de la muralla. Terminado este trabajo hizo advertir a Regina por el hermano de su nodriza que él estaría a la noche siguiente, después que la luna se hubiera escondido, en la capilla, junto a la tumba de su hermana, y que encontraría la libertad allí donde había hallado el amor de su vida.

Ayudado por el jardinero y el hermano de la nodriza cuya complicidad y silencio había comprado a precio de oro, a la hora convenida subió al muro, tiró la escala hacia sí, la hizo deslizar por la parte del paseo de los cipreses bajó, fué a la capilla, en ella encontró a Regina y a la criada, las hizo franquear la tapia como la había franqueado él antes, y dejó a sus dos cómplices retirar, demoler la escala y destruir de este modo toda señal de escalo y rapto en el jardín del complaciente transteverino. Uno de esos cochecitos de campesino romano, formado de dos arcos de madera encorvada y resguardado del sol por un pedazo de tela, les esperaba en el patio del hermano de la nodriza de Regina. Un vigoroso caballo salvaje de las lagunas de Pontinas, comprado de antemano por Salustio, se hallaba atalajado a dicho cochecito. Regina se quitó sus vestidos de seda y tomó el de lana de una de las nietas de su nodriza. Salustio estaba cubierto por su vestido romano y su capa de lana obscura. Llevava en los pies los zapatos de suelas de madera, y en las piernas, las polainas de cuero negro de los aldeanos del campo Sabino. Llevava también dos fusiles y una especie de trabuco cargado hasta la boca, entre la paja del carruaje, bajo sus pies. Los fugitivos acompañados so-

Ministerio de Educación, Cultura y Deporte

Antes el Ejército francés había retirado su Artillería.

Ya abiertas las esclusas, la fuerza de Ingenieros se dirigió a una colina inmediata a San Pedro de la Capilla; pero el agua les iba ya a los alcances, cuando encontraron unas barcas alemanas, de las que inutilizaron todas, menos tres de que pensaban servirse.

Un centinela alemán les sorprendió, disponiéndose a avisar a su Ejército, cuando la corriente le arrastró, como estuvo a punto de hacer con los ingenieros franceses, que a duras penas pudieron poner en función la tres barcas, y en ellas llegar hasta las líneas francesas.

Mientras tanto, los alemanes se vieron sorprendidos por aquella avalancha con que no contaban, sin saber de dónde venía.

Fracaso de un ardid de guerra en Przemysl

Comunican de Silesia el relato de un ardid de guerre, empleado por los austríacos en el sitio de Przemysl.

Los austríacos evacuaron algunos fuertes avanzados de la plaza, dejando numerosos cartuchos de dinamita, que hubiesen aniquilado a los rusos al ir a ocuparlos; pero éstos, temiendo cualquier traición, enviaron por delante centenares de bueyes, que fueron destrozados, dejando expedito el terreno a los sitiadores.

La restauración de Reims

«Le Figaro», de París, publica un artículo escrito por el conservador de la Biblioteca de Reims, M. Jadart, en que explica este señor que las averías en Reims no son tan grandes, y que él cree muy bien factible el restaurar los daños en la Catedral. La Biblioteca se ha podido salvar por completo, con sus 80 000 volúmenes y 1.500 manuscritos, como también el Museo de Artes, y la Catedral de Saint Rémi no ha sufrido ningún daño.

Las bajas francesas

Es evidente que el Ejército francés, que sólo opera en el teatro occidental de la guerra, ha tenido menos bajas que el alemán. Así y todo, las pérdidas de los franceses han sido enormes. Unicamente el Gobierno y el Estado Mayor del Ejército conocen la cifra exacta; pero se puede afirmar que—entre muertos, heridos, enfermos y prisioneros—dicha cifra se acerca a un millón.

Las enfermedades han hecho verdaderos estragos en las filas francesas: *más que las balas enemigas*. La oficialidad ha sufrido relativamente mucho.

También el ganado ha sido víctima de las enfermedades. Hay regimientos enteros de Caballería cuyos jinetes hace ya tiempo que se baten como soldados de a pie.

La Artillería y la Administración Militar no disponen tampoco del número de caballerías que necesitan.

El Ejército inglés, juzgado por un oficial alemán

El «Berliner Tageblatt» publica una carta, recibe de un oficial de la Infantería alemana, herido en Yprés, que dice así en su principal pasaje:

«La Infantería inglesa, contra la que hemos combatido en Yprés, es una de las mejores tropas que se conocen.

Ha defendido con sorprendente energía, contra nuestros asaltos, los puntos que ocupaba, y cuando se veía obligada a ceder, siempre, en plena marcha, se esforzaba luego por recobrar lo perdido. Está brillantemente sostenida por su Artillería ligera, que puede ser comparada con la francesa. Al mismo tiempo, los cañones de los buques nos hacían gran daño.

Cuando el acorralamiento de los ingleses por nuestras tropas se convirtió en amenazador, particularmente en la región de Becelaere, hizo valientes esfuerzos por romper nuestro círculo y tuvimos que sostener terribles combates.

Las grandes cualidades de la Infantería inglesa son la defensa y el aprovechamiento del terreno. Es entonces cuando se descubre la ventaja de su educación *sportiva*, muy superior a la de nuestros soldados.

Los reclutas ingleses la tienen sobre los nuestros desde el punto de vista del tiro, del servicio de patrullas, de las marchas; es preciso que esta experiencia enseñe a nuestra juventud en el provenir. La habilidad de los ingenieros ingleses se ha demostrado continuamente en los combates de los alrededores de Yprés. Sus trincheras están tan bien hechas, que es imposible descubrirlas a simple vista. Están organizadas para una larga resistencia. Frecuentemente, para engañarnos, las guarnecen de gorras el parapeto, y mientras que tiramos sobre el ardid, ellos nos fusilan desde una posición imposible de adivinar. Son también maestros en el arte de instalar en el seno de los árboles ametralladoras, que nosotros no podemos derribar sin antes haber sufrido terribles pérdidas. Como patrulladores, por último, son maravillosos; maniobran con un sentido de adaptación a las circunstancias muy superior al de los maestros.

Guárdemonos en Alemania de despreciar a nuestros enemigos, aunque sean éstos «mercenarios ingleses». Nuestro avance en Flandes sólo puede realizarse lentamente, paso a paso. Cada soldado que ha combatido en Yprés sabe que la victoria exigirá paciencia, mucha paciencia.»

La pérdida del «Bulwark»

Conócense nuevas referencias de la catástrofe que ha producido la pérdida del acorazado inglés «Bulwark», frente al puerto de Sheerness.

La explosión fué tan formidable, que hizo trepidar las casas de la población, y fué oída a muchas millas de distancia.

Fué tan rápido el hundimiento del acorazado, que cuando se disipó la humareda producida por la explosión, se lo había ya tragado el mar.

Está confirmado el detalle de que de los setecientos u ochocientos hombres que componían la tripulación sólo lograron salvarse doce.

No se notó que ascendiera el agua, como si se tratase de explosión causada por un torpedo.

Al ocurrir la explosión, algunos pedazos del buque fueron lanzados a puntos distantes hasta diez kilómetros.

Entonces los demás buques ingleses lanzaron las redes de protección creyendo que se trataba de algún ataque de los submarinos alemanes; pero la sospecha no tuvo confirmación, pues está fuera de duda que todo se redujo a la explosión espontánea de la pólvora existente en la santabárbara.

Como detalle curioso puede citarse el hecho de que en el instante de producirse la explosión y el hundimiento, la banda de música del acorazado estaba tocando a bordo.

GALICIA

Por noticias recibidas de Madrid, se sabe que pronto comenzará el artillado de la costa gallega, incluso los puertos de Vigo y Ferrol.

Los aficionados de Villagarcía están organizando una función teatral, que ha de celebrarse en la primera quincena de Diciembre, a beneficio de la Cruz Roja.

Pensionado por el Sr. Eijo Garay irá a Roma para graduarse en Sagrada Escritura el sacerdote del Rosal, licenciado don Benedicto Otero Vicente.

«Azorín» el brillante escritor y diputado a Cortes por Puenteareas, estuvo en la Coruña con objeto de saludaar a un amigo importante editor inglés, que viaja en el trasatlántico «Zeelandia».

Los periodistas y escritores coruñeses tributaron un cariñoso recibimiento a «Azorín».

La «Gaceta» publicó una disposición aprobando el expediente de necesidad de construcción del puente económico sobre el río Oitaven, en el término de Puente Caldelas (Pontevedra).

En la iglesia de Santa María de Vigo, han recibido la bendición nupcial la señorita Carmela Alaez Estens y el procurador de los Tribunales de Orense D. Juan Manuel Iglesias.

Contrajeron matrimonio en Santa Cristina de Lavadores la Srta. Delfina Ochogavia y el joven D. Manuel Romero Díaz.

Se ha abierto al público la estación telefónica que, con carácter municipal, se ha establecido en el pueblo de Trazo.

La mejora tiene indudable importancia y representa un adelanto para aquella modesta villa, que con la implantación de este servicio se coloca a la altura de poblaciones de importancia.

Un robo fué cometido en Vimianzo.

La víctima, Andrés Martínez, tenía en un baúl dentro de su alcoba, 105 pesetas en billetes y en plata.

El jueves por la mañana, cuando volvía a su casa, donde había salido para gestionar algunos asuntos, se halló con la desagradable sorpresa de que había sido violentada la tapa del baúl, del cual faltaba el dinero y varios efectos.

La guardia civil, enterada del suceso, detuvo a un jóven de 12 años, llamado Aurelio Castiñeiras, quien se confesó autor del robo.

Llegó sin novedad a Tuy el obispo de la diócesis, doctor Eijo.

Con gran solemnidad se celebró en Puenteareas, la inauguración del nuevo local destinado a Club y cuartel de los «Boy Scout» de dicha villa.

Se cometió un robo en Ortigueira, en casa del comerciante D. Serafín Fernández.

Este guardaba en un cajón del mostrador 250 pesetas en billetes del Banco y 25 en plata.

Los autores de la fechoría, aprovechando un descuido del comerciante, se deslizaron en la tienda y con una llave falsa, forzaron el cajón y se llevaron el dinero.

Dada cuenta del hecho a la guardia civil, detuvo esta a los jóvenes Manuel Fraga y José Pérez Fustes, quienes convictos y confesos de su delito, fueron puestos a disposición del Juzgado, ingresando en la cárcel del partido.

Para la subasta del servicio de transporte de la correspondencia pública entre las oficinas del ramo en Noya y Muros, bajo el tipo de 2.500 pesetas anuales, se admiten proposiciones hasta el día 23 de Diciembre próximo, y para la conducción entre la oficina de Betanzos y su estacion férrea, hasta el día 26.

Han sido nombrados agentes ejecutivos auxiliares para el cobro de las contribuciones e impuestos de Estado, D. Felipe Paredes Vidal, con ejercicio en la segunda zona de Ordenes, que comprenden los pueblos de Buján, Frades, Oroso y Trazo y D. José Novo Paz, con ejercicio en la de Corcubión, compuesta de los pueblos de Camariñas, Cée, Corcubión, Dumbría, Finisterre, Mugía, Vimianzo y Zás.

Los que mueren:

El ministro de España en Centro-América participa al ministro de Estado la defunción del subdito español Antonio Rodríguez Posada, de cincuenta y siete años, natural de Vigo, viudo, comerciante, hijo de José Rodríguez Martínez.

Deja hijos en España.

En 1898 otorgó ante el cónsul de España poder especial a favor de su padre, José Rodríguez, residente en Vigo, para otorgar en su nombre, el consentimiento paterno a su hija Piedad, a fin de que pudiera contraer matrimonio.

SANTIAGO

Tarjetas de visita

Sobres y papel timbrado

A precios sin competencia posible.

Especialidad en trabajos comerciales

facturas, letras de cambio, cheques, circulares, avisos de giro y de viajantes, duplicados, etc., etc. Todo se confecciona con material moderno, pudiendo competir con las mejores casas de España.

El Gobierno ha designado al Sr. Ugarte para que desempeñe el cargo de juez protector de la Fundación Figueroa.

Se abrió al servicio público una nueva central Telefónica Interurbana, la de Orihuela en Murcia.

Así nos lo comunica el jefe de la estación de Santiago.

Para hoy estaba dispuesta la realización de un simulacro de combate por el regimiento de Zaragoza pera se suspendió a causa del mal tiempo.

De una lesión casual que se produjo en la mano derecha fué curado en el hospital el niño Juan Sanmartín.

En la Catedral se celebró hoy una solemne función a San Andrés.

A los nombres que hemos publicado de las personas que forman parte de las diversas comisiones para las peregrinaciones y fiestas del Año Santo, se ha unido el del Sr. Presidente del Círculo Mercantil, D. Avelino Cimadevila.

AVISO

La Empresa «Automóviles Santiagueses» establece desde 1.° del próximo Diciembre, un servicio de automóvil por la carretera nueva en combinación con los trenes correos de la línea general del Noroeste.

Se expenderán billetes combinados con el ferrocarril a todas las estaciones del Norte y Mediodía a precios reducidos, y como dato se detalla a continuación el coste del billete desde Santiago a varias estaciones.

LUGO		BETANZOS	
1.ª clase pesetas	16'25	1.ª clase pesetas	11'40
2.ª » »	8'70	2.ª » »	5'05
3.ª » »	6'25	3.ª » »	4'50
BAAMONDE		**FERROL**	
1.ª clase pesetas	12'25	1.ª clase pesetas	16'25
2.ª » »	6'10	2.ª » »	9'10
3.ª » »	4'65	3.ª » »	6'45

Horas de salida y llegada

De Santiago a las ocho mañana.
A Curtis a las diez idem.
De Curtis a las dos y media tarde.
A Santiago a las cuatro y media.

OTRO.—El servicio que en la actualidad tiene establecido a Curtis por Arzúa queda auxiliado por Mellid, saliendo de Santiago a las seis de la mañana para llegar a Curtis a las diez, regresando a ésta a las seis y media de la tarde.

Ayer tarde se registró un desgraciado suceso en una casa de la calle de Cervantes suceso que, por fortuna, no tuvo las consecuencias que eran de temer.

Desde un tercer piso de la casa número 11 de la calle de Cervantes se cayó un niño y tras de él su madre y apenas les ha ocurrido nada.

Hallábanse madre e hijo en una habitación de dicha casa que dá a la calle de Ante Altares.

El niño dió una carrera desde el interior y se fué al balcón pero con tal acierto que una piedra del mismo cayó con el niño.

Visto esto por la madre se echó ella también al balcón. El instinto de conservación hizo que se asiese a los barrotes del balcón y así estuvo un buen rato, hasta que le faltaron las fuerzas y se cayó.

Lo mismo el niño que su madre a quienes acudieron a socorrer su marido y otras personas, habían tenido la suerte de quedar en otro balcón del segundo piso con lo cual las lesiones sufridas fueron de escasa importancia.

Muy en breve abrirá al público un gabinete de Pedícuro el acreditado y competente practicante de esta localidad D. José Buján.

Complácenos el poder contar en Santiago con un tan útil como necesario gabinete de callista y por ello felicitamos por anticipado el Sr. Buján.

Con el uso del Elixir Estomacal de Saiz de Carlos, la dispepsia desaparece, las fuezas se equilibran, el insomnio se aleja, así como la fatiga mental y muscular y el enflaquecimiento, curándose la neurastenia gástrica.

Sociedad de Gas y Electricidad de Santiago

Desde el día 1.° del próximo mes de Diciembre, y de diez a una, se pagará en las oficinas de esta Sociedad el Cupón número 11 de las obligaciones.

Santiago, 16 de Noviembre de 1914.—El Presidente, *Marcelino Blanco*.—El Secretario, *Augusto Bacariza*.

Relojería robada

—o—

En las primeras horas de la mañana de ayer se tuvo conocimiento de otro robo cometido en la calle más céntrica de la ciudad y sin que nadie se hubiese dado cuenta de él.

En la Rúa del Villar núm. 33 tiene establecida una relojería D. Manuel Gutiérrez García y cuando ayer a las ocho de la mañana se presentaron allí, para abrir la tienda, sus oficiales se hallaron con que la puerta había sido forzada.

Inmediatamente informaron de lo que observaran al agente de la guardia municipal de punto en la Rua, hicieron lo mismo cerca del Sr. Gutiérrez y desde entonces el juzgado y los agentes hacen averiguaciones para descubrir los autores del robo y para tratar de inquirir como este pudo realizarse.

El juzgado, en la minuciosa investigación realizada en el local, advirtió que los ladrones dejaron abandonada una palanqueta—la que utilizaron para forzar la puerta—y un pañuelo con unas iniciales.

Los objetos robados parece que son: nueve relojes de señora, 30 de caballero, 21 sortijas chapeadas en oro y 7 pares de pendientes.

El importe de lo robado se hace ascender a 400 pesetas.

Se ignora, claro esta, la hora en que el robo se habrá efectuado; pero se presume que habrá sido en las primeras horas de la mañana.

Se presume esto porque la puerta forzada por los ladrones es interior, la de calle no presenta señales de haber sido violentada y esta se abrió ayer a eso de las seis de la mañana que fué la hora en que salió a misa una sirvienta de la casa.

De aquí se deduce que fué esta la hora en que se cometió el robo.

Claro que pudo ocurrir que el ladrón o ladrones se hubiesen quedado ocultos en alguna parte, esperar a que la gente se durmiese para forzar la puerta interior y cometer el robo, volver a ocultarse hasta que abriesen la puerta y entonces salir con los objetos robados. De todas suertes alrededor de aquella hora debieran haber visto los agentes a los cacos.

Decimos que debieran haberlos visto porque a tales horas la gente que transita es poca y si la vigilancia fuese como debía ser, no pasaría desapercibida la presencia de sujetos como los que han debido cometer este robo.

Pero ocurre que la vigilancia en Santiago deja muchísimo que desear; ocurre que aquí viene quien quiere, buena o mala gente, sin que la autoridad se entere ni de los que llegan ni que buscan y, claro, aunque nuestra población es facil de conocer resulta que nadie conoce su población flotante.

Añádase a esto que en las primeras horas del día, por una distribución especial del servicio de vigilancia, la mayor parte de las cables quedan confiadas a la honradez de los vecinos y fácilmente se comprenderá cómo pueden cometerse hechos criminosos como este que relatamos sin que de él se entere nadie hasta después, hasta que ya es difícil el remedio.

Porque la experiencia nos ha enseñado que cuando uno de estos robos se ha cometido los que fueron víctimas de ellos se han quedado sin los objetos y en paz.

Los periódicos hemos lamentado, por entonces lo mismo que hoy, la falta de vigilancia que permite a los que se apoderan de lo ajeno operar a su voluntad; hemos dicho, en todos los tonos, que es necesario llevar un censo de la gente maleante que nos visita para echarle mano en un momento dado y hacer que los unos delaten a los otros, sino se les coge con las manos en la masa; hemos dicho unas cuantas cosas que quizás nos valió la enemistad de los agentes a quienes ningún daño queremos causar—pero vino a ocupar la atención pública otro suceso importante y hasta otra que desgraciadamente, no se hace esperar.

Así viene ocurriendo desde hace muchos años.

Terminemos hoy expresando nuestro más vivo deseo de que los agentes municipales y los de Seguridad logren dar con los que robaron al Sr. Gutiérrez.

PEREZ Y DE ANDRES

BANQUEROS

Plaza de Cervantes, 18, 19 y 20. Teléfono 23

Santiago

Se encargan de la compra y venta de toda clase de valores españoles y extranjeros y del pago de sus cupones.

Expide giros y negocian letras sobre España, América y Europa.

Abonan intereses en cuenta corriente y en depósito con libreta, y en general hacen toda clase de operaciones bancarias.

Cajas de alquiler para guardar títulos, valores, documentos, joyas, etc.

En la reunión de socios de la «Liga de Amigos» que ayer se celebró en el ayuntamiento quedaron facultados los señores Blanco Rivero y Villar Iglesias para designar una comisión nominadora que se encargue de nombrar la Junta Directiva de aquella sociedad.

AGUAS DE VILLAZA. Bicarbonatadas sódicas.

Ingresó en el Hospital la vecina de Mellid Matilde Quinteiro Piñeiro, soltera, de 44 años de edad, la cual presentaba extensas quemaduras ulceradas en la parte anterior de la pierna izquierda.

Quedó encamada en la sala del Carmen.

Han sido aforadas hoy 14 cestas de pescado en el fielato de la estación.

En el Toral armó un escándalo esta mañana una aguadora interviniendo en él un agente municipal.

Obsequio al Sr. Villar

—o—

El digno Presidente dimisionario de «La Liga de Amigos» Dr. D. Manuel Villar Iglesias fué obsequiado ayer por sus compañeros de junta con un banquete en el Hotel Europa.

En él se evidenció el cariño de todos hacia el que con tanto acierto supo regir tan simpática sociedad popular.

El banquete perfectamente servido hizo honor al Hotel Europa rigiéndose por el siguiente menú:

ENTREMESES

Salchichón, Mortadella de Bolonia, Sardinas rellenas, Aceitunas y Langostinos.
1.° Consomé Royal.
2.° Solomillo mechado con Champignón.
3.° Langosta salsa Mayonesa.
4.° Lengua a la Escarlata.
5.° Coliflor a la Parisién.
6.° Perdices a la Americana.

POSTRES

Flan de Café, Duquesitas y quesos variados, frutas del tiempo.

Vinos Blanco Torre Goyanes, tinto Goyanes y Rioja Campagne Moet Chandón Cafés Tés y Habanos Coñac Fundador y Martell.

Fueron detenidos en la noche anterior cuatro sujetos en el Crucero del Gayo.

Después del solemne funeral celebrado en la iglesia de San Miguel fué conducido al cementerio el cádaver D. Domingo Antonio López Gallardo (d. s, g. h.)

Asistieron numerosas personas de esta ciudad donde ha sido muy sentida la muerte del mencionado señor.

A su afligida familia reiteramos nuestro sentido pésame.

Estuvo estos días en Santiago el torero gallego Alfonso Cela (Celita) a quien unos cuantos entusiastas de su arte y admiradores de sus volapiés obsequiar on con una comida en la Argentina.

Celita anda visitando las poblaciones gallegas. De aquí salió para la Coruña.

Por escandalizar han sido denunciados por la guardia municipal varios individuos.

La matanza de reses habida en el macelo fué de 1 vaca y 21 terneros.

Para el consumo del día fueron conducidos a la plaza 1.305 kilos de carne.

Anoche fué curado en el Hospital Juan Ferreiro, de 30 años de edad.

Tenía una lesión que le ocasionó con una pedrada Ramón Buján en disputa que ambos sostuvieron en el Gayo.

INSTRUCCION PUBLICA

—o—

Firmada por varios vecinos de la Isla de Arosa, ha sido presentada en la Inspección de primera enseñanza, una instancia en que solicitan sean creadas en aquella Isla, que cuenta con dos escuelas solamente, habiendo 300 niños comprendidos en la edad escolar, otras dos escuelas, o en su efecto una mixta en el barrio de Piedracerrada, para lo cual están dispuestos a facilitar local y correspondiente material.

—

De la Escuela Normal de la Coruña se recibieron los expedientes para los títulos de maestra superior de Doña María del Pilar Durán; y los de elemental al de Doña Soledad Rodríguez, Doña Luisa Iranaja Gutiérrez y Doña María del Carmen Sánchez Paz.

—

Por Real orden ha sido nombrado en virtud de concurso auxiliar en propiedad de la Sección de Letras del Instituto de Lugo, Don Luis Medina y Jurado, con la gratificación anual de 1750 pesetas.

—

Se remitieron a la Subsecretaría del Ministerio de Instrucción pública los expedientes para la expedición de los títulos de Licenciado en Derecho de D. Luis García Temes, y el de Farmacia de D. Vicente Nogueira Monche.

—

Por el Rectorado ha sido remitido al Gobierno civil de Badajoz el título de Licenciado en Farmacia de D. Pascasio Díaz e Hidalgo Barquero.

—

A la Universidades de Madrid se remiten las certificaciones oficiales de estudios en la Facultad de Medicina de D. Francisco García Villar.

—

Ha sido remitido al Iltmo. Sr. Rector favorablemente informada por la Inspección, la instancia presentada por el maestro de la Cañica, D. José Pueyo García que solicita se le conceda licencia para practicar ejercicios de oposición en Madrid.

—

Una Comisión de maestros del turno estringido ha visitado al ministro de instrucción pública para testimoniarle su gratitud por los trabajos que viene realizando en pro de la clase.

La Comisión hizo saber al ministro que habia visitado al señor conde de Romanones, el cual le manifestó que haria cuanto pudiese en su obsequio y estuviese en armonia con lon intereses del país, pues sabido es el interés con que siempre ha mirado la situación del Magisterio.

—

Se remiten al presidente del Tribunal, don Ignacio Bolivar, los expedientes de oposición a la cátedra de Historia Natural del instituto de San Isidro y la agregada del de Mahon (turno de auxiliares), y la de la misma asignatura del de Figueras (turno libre).

REGISTRO CIVIL

—o—

Movimiento de población del día 28

Nacimientos: Mercedes Rivera Gómez, María del Carmen Varela Sixto, Manuel Iglesias García.

Defunciones: Domingo Antonio López Gallardo, 66 años, acistolia.

Matrimonios: Gumersindo Fondevila con Josefa Noguerol Cacheda.

Observatorio Metereológico

	DIA 30
Altura barometrica (m. m.)	739'4
Temperatura máxima al sol	11'4
Idem id. á la sombra	12'6
Idem mínima	10'6
Lluvia en las 24 horas últimas (m. m.)	2'0
Agua evaporada en idem idem	0'5
Humedad relativa	94
Dirección del viento	S. O.
Kilóms. recorridos en las 24 horas	464
Estado del cielo	Lluvioso.
El barómetro tiende a	Bajar.

Gacetillas

¡CATARROS!
¡TOS! ¡TOS!
SE CURAN RAPIDAMENTE TOMANDO EL
Jarabe
YER
AL NARCYL

Ministerio de Educación, Cultura y Deporte

Telegramas y telefonemas

La guerra en Europa

LA GRAN BATALLA

...imación de los ejércitos

Madrid 29 (16)

En Burdeos se publicó el siguiente ...rte:

El día 28 el cañoneo enemigo ha sido ...s activo, pero ejecutado principalmente ...n piezas de siete centímetros.

Su artillería gruesa ha hecho sentir muy ...o sus efectos.

Así es que en estas condiciones, la lucha ...la artillería ha sido toda nuestra.

En Bélgica, nuestra infantería se ha ...oderado de varios puntos de apoyo al ...rte y Sur de Iprés.

En Reims, al Norte de Arrás, un ataque ...l enemigo, realizado por unos tres regi...entos, ha fracasado definitivamente, ...spués de varios contraataques llevados ...cabo por ambas partes.

Entre el Somne y el Saune, hemos he...ho sensibles avances.

En las proximidades de Vailly, nuestras ...opas han llegada a establecer contacto ...n las alambradas de defensa del ene...igo.

En la región del Aisne; entre Vailly y ...rri-au-Bac, un grupo de ametralladoras ...la cúpula de una pieza de 30 centíme...os han sido destruidas por nuestros ...buses.

Uno de éstos ha determinado una explo...n en una batería enemiga.

En los Vosgos tres contraat ques con ...e los alemanes intentaban recuperar los ...renos recuperados por nosotros días ...sados en Bat de Spat, han sido sucesi...mente rechazados.

Madrid 29 id. id.

Un parte oficial de los rusos dice que ...stropas moscovitas alcanzaron a los ale...nes en la orilla izquierda del Vistula,

En el centro los rusos tomaron Krzez...n y Prezeziny y varias aldeas, en un ...alto a la bayoneta.

La Caballería rusa atacó con éxito a la ...fantería alemana.

En la retirada cogieron los rusos algu...s cañones, con su equipo.

La batalla en todo el frente del Vistula ...l Wartha, es favorable a los rusos.

En el frente de Czartchova y Cracovia ...mbién obtienen éxitos los rusos, cogien...o cuatro prisioneros.

Un batallón entero, austriaco, se rindió.

En la orilla de Roha tomaron los mosco...s una posición extratégica, cogiendo ...s mil prisioneros y muchas ametralladoras.

Los alemanes se retiran en desorden.

En Cracovia los austríacos han instalado ...telegrafo sin hilos.

También colocaron cañones en las to...s de la catedral para atacar a los aero...nos enemigos.

Madrid 30 (8)

El diario de París «Le Temps», dice que ...entras las tropas franco-inglesas impe...n en las costas del Togo alemán, cinco ...l soldados coloniales franceses han ocu...do posiciones al Norte de dicha colonia.

Madrid 30 id. id.

Dicen de Londres que en el Oeste del ...tro de la guerra reina calma.

Los alemanes llevan a efecto con gran ...terio, varios movimientos de tropas.

Varias divisiones las trasladaron al fren... del Sur.

Parece que se aproxima una gran bata... pues el intento de los germanos es cor... la línea de los aliados.

Madrid 30 id. id.

El parte oficial facilitado a la prensa ...r el Gobierno francés a las once de la ...che de ayer dice:

«Durante la noche reinó completa cal... en todo el frente, excepto en la región ... Argonne, donde nuevos ataques de los ...manes han tenido tan mal éxito como ... precedentes pues todos fueron recha...dos».

Lo que dice D. Jaime

Madrid 29 (16)

D. Jaime de Borbón ha relatado a un ...odista italiano las molestias que su... en Austria, donde se encontraba pa... el verano, con motivo de la actual ...erra.

Refiere que un general austríaco se le ...sentó en el castillo de Frosdorf, haci...dole saber que quedaba detenido como ...onel del ejército ruso.

A pesar de sus protestas los soldados ...striacos permanecieron en el castillo ...ilando constantemente.

D. Jaime logró trasladarse a Viena y se ...sentó al Emperador.

Este le declaró que ignoraba la deten... y que nada podía hacer en su favor.

Las autoridades austriacas le plantearon ...dilema de o quedar detenido en Austria ...sta que terminase la guerra, o abando... inmediatamente el territorio aus...aco.

En vista de eso se trasladó a Suiza para ...ual tuvo que afrontar nuevas incomo...dades, llegando las autoridades a secues...r el automóvil en que viajaba.

De Suiza se trasladó a Lyon en donde ...ntró en una ambulancia a cuidar ...dos y además a socorrer a los fugi...os.

A fines de Octubre vino a Italia alojan...se en Lilio con su hermana D.ª Alicia.

Propónese D. Jaime marchar a Viarre... de donde regresara a Roma en Navi...d.

Entonces visitará a S. S. el Papa.

Anoche salió D. Jaime para Pisa y de ... pasará a Viaroggie.

Varias noticias

Madrid 29 (16)

En Barcelona falleció hoy el catedrático D. Juan de Dios Trias celebridad mundial en derecho internacional.

Madrid 29 id. id.

En la Casa de Vacas del Retiro se declaró hoy un formidable incendio.

El edificio quedó destruido en pocos momentos.

No ocurrieron desgracias personales.

Madrid 30 (8)

En la Universidad celebraron una reunión el Rector, los Decanos y las comisiones de alumnos de los cursos de preparatorio.

Los alumnos entregaron al Rector una nota pidiendo que se suprima el exámen de ingreso en Facultad, que decretó el señor Bergamín.

Madrid 30 id. id.

De Castellón comunican que fueron detenidos por la benemérita tres individuos que en automóvil se dedicaban al contrabando.

Los detenidos forman parte de una extensa banda de contrabandistas a la que persigue la Guardia civil.

Madrid 30 id.id.

Ha marchado a Francia, el jefe de los radicales Sr. Lerroux.

Madrid 30 id. id.

De Roma dicen que la situación de los los franceses en Marruecos es muy crítica pues en muchas partes del interior y de la costa se libran frecuentes combates con los rebeldes.

Madrid 30 id. id.

De Murcia dicen que en todos los pueblos de la provincia existe gran excitación por haber sido negadas por el Gobierno la ejecución de las obras solicitadas para aliviar la crisis obrera, siendo mucha la miseria que reina en la clase trabajadora.

En Nazarrón se verificó una manifiestación en la que temaron parte 20.000 personas que recorrieron la ciudad pidiendo pan y trabajo.

Madrid 30 id. id.

De Almería dicen que el Casino celebró una sesión en honor de los marineros del crucero «Reina Regente» habiendo sido obsequiadísimos.

Madrid 30 id. id.

Un médico austríaco que estuvo prisionero de los ingleses ha dirigido una carta a un amigo suyo dándole cuenta del maltrato que le dieron en Inglaterra.

Este médico estuvo prisionero en el campamento de concentración de Newbury en donde aún quedan ocho médicos alemanes.

En apartados destinados a un solo caballo, metían ocho prisioneros mezclados con vagabundos recogidos en las calles de Londres.

Los prisioneros dormían sobre sacos de paja en malas condiciones, no teniendo manta ni luz.

La alimentación también era deficiente; por la mañana les daban te y pan.

A mediodía cien gramos de carne, sopa y dos patatas.

Y por la noche otra vez té y pan.

Madrid 30 id. id.

Ha llegado procedente de Francia, el señor Quiñones de León.

La guerra en el mar

Madrid 30 (8)

Desembarcó en el puerto de Crinsly la tripulación y el capitán del buque inglés «Khartun» que se hundió por haber chocado contra una mina en el mar del Norte.

Madrid 30 id. id.

Dicen del Sur de América que la acción de los cruceros alemanes que navegan por aquellas aguas entorpecen la navegación, habiéndose paralizado a causa de ello la mayor parte del comercio británico.

Madrid id. 30 id

Comunican de Las Palmas que le han sido quitados los cilindros a las maquinas de los buques alemanes, que se hallan surtos en aquel puerto, cuyos cilindros no les serán devueltos hasta que termine la guerra.

El problema económico

Madrid 29 (13)

«El Imparcial» publica una carta de don José Echegaray, contestando al requerimiento que le hizo dicho periódico para que emitiese su opinión sobre el problema económico, resumiendo y emitiendo su juicio sobre las opiniones de los economistas publicadas también en «El Imparcial».

Dice el Sr. Echegaray que no es posible opinar sobre lo que debería hacer España en materia económica, pués el hacerlo sería tanto como escribir en el agua, o en el humo de un explosivo.

—Ni hay datos—agrega—ni los habrá hasta que termine la cuestión europea.

Navegamos en un buque azotado furiosamente por una tempestad nunca vista hasta ahora. La bitácora se le llevaron las olas. El timón saltó en pedazos. El cielo es una inmensa masa de negrura que solo alumbra de cuando en cuando los fogonazos. El mar es otro abismo más negro que el cielo. ¿Cómo hemos de orientarnos sin astros?

Muy bueno es que se estudie pero la aplicación inmediata al mal no es fácil verla.

Entiendo que el Gobierno y el Banco de España no pueden hacerlo todo como se les pide.

A Dato debe apoyársele y alentarle en su patriótica empresa, sin regateos mezquinos.

Madrid 29 (16)

El Sr. Dato, hablando con los periodistas dijo que estaba conforme con la opinión que el Sr. Echegaray sustentaba en su artículo de «El Imparcial».

BOLSA DE MADRID

COTIZACION OFICIAL

	DIA 28	DIA 30
4 por 100 interior. . . .	71'35	71'50
Idem fin corte firme. . .	00'00	00'00
5 por 100 amortizable. .	91'75	91'65
Nuevo amortizable. . .	86'00	85'75
Acciones		
Banco de España.. . .	449'00	451'00
Español del Rio de la Plata.	233'00	234'00
Compañía Arrendataria de Tabacos.	000'00	266'00
Cédulas Hipotecarias. .	87'50	87'00
Azucareras		
Las obligaciones. . . .	70'00	00'00
Las preferentes	00'00	00'00
Las ordinarias.	00'00	00'00
Cambios		
París	0'00	3'70
Londres	25'82	25'84
Bolsa de París		
Exterior Español.. . .	00'00	00'00
Bolsa de Buenos Aires		
El precio del oro fué ayer de.	000'00	000'00

***

Hasta la hora de cerrar este número no hemos recibido más telegramas que los anteriores.

Tiene, sin duda la culpa de la falta del completo de nuestro servicio el temporal reinante.

Según parece en Coruña descarga de modo desusado el huracan dificultando la comunicación.

ANUNCIOS

SUSTITUTOS

Para servir en Larache, Ceuta y Melilla, se ofrecen. Para informes, en la administración de «La Emprendedora» automóviles de Santiago a Noya.

Arriendo

Se hace de los pisos altos y bajos de la casa núm. 12, de la Plaza del Instituto, juntos o separadamente.

Darán razón, Hórreo, 44.

LA ESPERANZA

Vinos y comidas

Vino puro garantizado del Ribero, a buenos precios.

Gran servicio de comidas a todas horas.

PRECIOS MODICOS

¡No confundirse! FRANCO, 48

CASA DE

José Pose Aller

Automóviles directos a Curtis

—o—

Salen diariamente de esta ciudad, haciendo el recorrido por la carretera corta, en combinación con los trenes correos de Madrid que a su vez enlazan con los de Betanzos a Ferrol.

Administración: RUA DE SAN PEDRO, 32.

Hora de salida: ocho de la mañana.

MODAS DE PARIS

Taller de Sombreros

DE

ELOISA TABOADA

Proveedora de S. A. la Infanta D.ª Isabel

Para atender a su numerosa clientela con la mayor prontitud ha traído una oficiala de una acreditada casa de Madrid.

RUA DEL VILLAR, 19

Gran Tintorería "España"

—DE—

Antonio Pérez

Plazuela de Feijóo núm. 3.—Santiago

—OJO—

Esta Tintorería es la única que tiene montados sus talleres en Santiago con todos los adelantos del arte. Lutos en 20 horas: Tintes sólidos y permanentes en todos los colores. Lavado, planchado y quita manchas de toda clase de prendas. Unica que garantiza sus trabajos, y que recibe mayor número de encargos, debido a que el distinguido público se ha convencido de que nadie puede competir con la Tintorería «España».

—OJO—

OCASION

En los almacenes primitivos de C. de Castro contiguos a la Central de Consumos (Hórreo), se liquidan a precios módicos, restos de maderas, un motor, una caldera de vapor de 20 caballos y otros enseres, así como un alpende que contiene más de mil moyos de tejas, canaletas y canalones.

En el mismo local informarán.

CURACION DE LAS HERNIAS QUEBRADURAS

INTERESA SABER A TODOS CUANTOS SUFREN

que el lunes 30 de Noviembre estará en Santiago en el Hotel Europa el conocido ortopedista de Barcelona D. Luis G. Torrent, autor de los acreditados bragueros CUADRUPLE y TRIPLE REGULADOR, al cual podrán consultar cuantas personas estén quebradas y quieran curarse. Hombres, mujeres y niños, podrán con toda seguridad obtener el alivio instantáneo y la curación radical de sus dolencias mediante el uso de tan maravillosos aparatos, los cuales no molestan ni hacen bulto, amoldándose al cuerpo como un guante.

Acudirán, asimismo, a consultarle, todos los que tengan defectos físicos o de conformación de las piernas, pies, columna vertebral, pecho, espalda, cabeza, etc, etcétera como también las señoras que sufran descensos abdominales o de la matriz, pues parr todas estas dolencias construye dicho especialista apropiados aparatos. El crédito cada día creciente de estos aparatos, es verdaderamente real y grande, como lo atestiguan la infinidad de curaciones obtenidas y la constante recomendación de los señores médicos. No dejéis, pues, de consultar a dicho especialista, y tened presente que estará en Santiago en el Hotel Europa el lunes 30 Noviembre, en Coruña el día 29 en el Hotel Ferrocarrilana, en Pontevedra el día 1 Diciembre en el Hotel Comercio y en Vigo el día 2 Diciembre en el Hotel Universal en donde podrán consultarle cuantas personas lo deseen.

Los que no aprovechen estos días, tendrán que dirigirse a su consultorio en BARCELONA, Unión, núm. 13.

EMPRESA EL NOROESTE

AUTOMOVILES DE SANTIAGO A CORUÑA Y VICEVERSA

En vista de la aceptación que el público viene dispensando a esta Empresa desde que ha establecido el servicio diario, con dos horas y media de recorrido, entre esta ciudad y la Coruña, tiene el gusto de participar a los viajeros que ha puesto en circulación, desde 1.º de Septiembre, unos lujosos coches de la acreditada marca Hispano-Suiza, con cómoda y amplia berlina, calefacción, alumbrado y encendedor de cigarros eléctrico, etc., etc.

Horas de salida: De La Coruña, Castelar, 4 (antes Rúa Nueva), a las cuatro y media de la tarde, y de Santiago, bajos del «Hotel Roma», a las doce y media de la mañana.

Servicio diario de automóviles de Santiago a Vimianzo y viceversa, por la misma Empresa.

Alquiler de automóviles a precios económicos.

A. VILLAR PELLIT

CIRUJANO-DENTISTA

DE LA FACULTAD DE MEDICINA DE MADRID

Especialista en dentaduras sin paladar y puentes de oro

Extracciones sin dolor ni peligro

Cantón del Toral, 2, pral.

(frente á la Rua Nueva).

JOSE CASAL

21 CALDERERIA 21

Casa especial en la confección de toda clase de gorras para caballeros, niños y empleados civiles y militares.

Las de más confianza en esta confección.

La 'Emprendedora'

Líneas diarias de automóviles entre Santiago y Noya y entre La Puebla y Padrón

Desde el 5 de Septiembre, esta Empresa dejó establecido un servicio diario de automóviles entre LA PUEBLA y PADRON, cuyas horas de salida son de:

La Puebla para Padrón, a las seis y media de la mañana (combinando con los trenes que pasan para Santiago, Pontevedra y Vigo).

Y de Padrón para La Puebla, después de la llegada del tren que sale de Santiago a las cinco de la tarde.

Esta misma Empresa con objeto de facilitar un cómodo viaje al público de Rianjo, pondrá un esmerado servicio de coches de Rianjo al empalme de Burés, enlazando con los automóviles. Al efecto expenderá billetes directos de Rianjo a Padrón y viceversa.

ADMINISTRACIONES

En La Puebla: Casa de D. Santiago Pérez (El Pará).

En Padrón: Casa de D. Rogelio Figueroa.

Esquelas de defunción hasta las cinco de la tarde

SANATORIO QUIRURGICO

DE

SANTIAGO DE GALICIA

DIRECTORES

D. ANGEL BALTAR CORTES

Cirujano de número del Gran Hospital

D. MANUEL VARELA RADIO

Catedrático de Obstetricia y Ginecología de la Facultad de Medicina

En este Sanatorio, que respondeen absoluto á las necesidades de la Cirujía moderna, se practican toda clase de operaciones quirúrgicas.

Se halla emplazado en el lugar más pintoresco y sano de Santiago, al lado del Paseo de la Herradura, y cuenta con gabinete de Rayos X, laboratorio de análisis clínicos, servicio facultativo permanente, cinco Hermanas de la Caridad, enfermeros de ambos sexos, calefacción, cuarto de baño, extenso jardín, etc.

Las pensiones son de 15 y 10 pesetas; y en su importe se incluyen, además de la alimentación, los medicamentos, el material curas, etc. Cuando acompañe al enfermo otra persona, la pensión de ambos será de 20 á 25 pesetas, según la habitación elegida. El importe de la operación ó del tratamiento equivalente no está comprendido en la pensión.

Para más informes, dirigirse á uno de los Directores.

✝

El Director espiritual R. P. Elías Reyero, S. J., los hermanos Emilia, Balvanera, Angel y Maximino (ausentes), hermanos políticos Gregorio Gómez y José Novo, sobrinos y testamentarios de

DON DOMINGO ANTONIO LOPEZ GALLARDO

(Q. S. G. H.)

Dan gracias a todas las personas que se han dignado encomendar su alma a Dios, así como a las que asistieron al funeral de entierro y conducción del cadáver al Cementerio general.

Santiago, 30 de Noviembre de 1914.

✝

Segundo Aniversario

DEL SEÑOR

Don Antonio García y Vázquez Queipo

QUE FALLECIO EL DIA 30 DE NOVIEMBRE DE 1912

R- I- P-—A-

Todas las Misas que mañana, martes, día 1.º de Diciembre, se celebren en la Capilla General de Animas, serán aplicadas por el eterno descanso de su alma.

La viuda y demás familia

RUEGA y agradecerán a las personas piadosas la asistencia a alguna de las mencionadas Misas

Los Eminentísimos y Reverendísimos Sres. Cardenales Arzobispos de Santiago, Valladolid y Valencia y los Ilustrísimos Sres. Obisbispos de Lugo, Tuy, Mondoñedo, Palencia, Astorga y Osma, se han dignado conceder indulgencias en favor del alma del finado, en la forma acostumbrada.

Ministerio de Educación, Cultura y Deporte

36, Preguntoiro, 36 EL PARAISO 36, Preguntoiro, 36

GRAN ALMACEN DE ULTRAMARINOS FINOS

Importadores en gran escala de Cacaos, Caracas, Guayaquil y Café de las mejores clases y procedencias, con grandes existencias para la venta por mayor.

No venden café del Brasil y si de las más acreditadas Regiones productoras, á 5, 5'50 y 6 pesetas el kilo. Gran surtido en todos los artículos del ramo; quesos de Bola, Nata, Guyer, Roquefort y del País de la tan conocida marca «La Montaña Gallega».

Aceites refinados en latas y por litro de Andalucía y Tortosa. Especialidad en Chocolates y Botellería de las más acreditadas clases.

LESMES GUTIERREZ Y COMPAñIA (S. en C.), sucesores de Santiago Martínez.

R·M·S·P COMPAÑIA DE VAPORES CORREOS MALA REAL INGLESA

SERVICIO RAPIDO BRASIL Y RIO DE LA PLATA

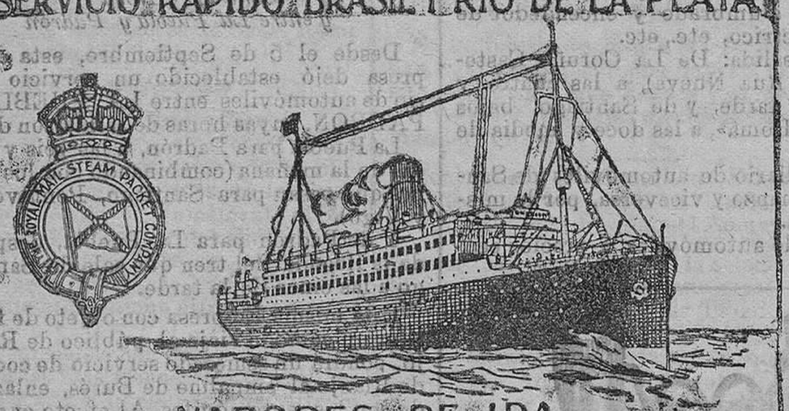

VAPORES DE IDA PARA PERNAMBUCO BAHIA RIO JANEIRO, SANTOS MONTEVIDEO Y BUENOS AIRES.

Precios en 3ª clase Brasil Rio de la Plata. Ptas

Diciembre 7 vapor AMAZON 250 pesetas

El día 31 de Diciembre saldrá del puerto de Villagarcía, el vapor correo DEMERARA. Precio pasaje tercera: 230 pesetas.

El pasaje de los niños menores de dos años será gratuito, uno por cada familia; de 2 á años satisfarán cuarto pasaje y de 6 a 12 pasaje medio.

A los pasajeros que deseen embarcar en los magníficos vapores correos de la Compañía MALA REAL INGLESA, necesariamente tienen que presentarse en esta Agencia con DOS4 DIAS de anticipación al anunciado para la salida de cada vapor, para cumplir todos los requisitos que la nueva Ley de Emigración determina.

Los pasajeros que embarquen por el puerto de Vigo no están sujetos al registro en los fielatos de consumos, por no existir éstos en Vigo desde el 1.º del año de 1911.

Estos vapores tocan ahora en el mismo puerto de Buenos Aires evitándose de este modo los inconvenientes del viaje por ferrocarril desde la Plata á dicha ciudad.

VAPORES DE REGRESO

Para Southampton saldrán de este puerto los magníficos vapores correos.

1914	Diciembre	10	vapor	ARAGUAYA
»	»	12	»	DEMERARA
»	»	24	»	ALCANTARA
»	»	26	»	DARRO

Billete á Southampton, 1.ª clase 8-2-6—2.ª clase 5-12-6.

Impuesto de embarque 1.ª clase Ptas. 5.—2.ª clase 3, por cuenta del pasajero que se pagarán á tomar el billete.

Se admiten pasajeros y carga para los puertos arriba indicados.

Para más informes dirigirse á los Agentes de la Compañía: En CORUÑA, Sres. Rubinen Hijos.—En BILBAO, D. Carlos de Maruri.—En SANTANDER, Sres. Luis Maruio, Compañía.—En VILLAGARCIA D. Estanislao Durán

En VIGO, y Villagarcia al Agente general en el Norte de España:

Oficinas de la Compañía establecida en Madrid, ARENAL, 19

Don Estanislao Durán

ESTOMAGO

Los que sufren inapetencia, pesadez y dificultad de digestión, flatulencia, dolor de

ESTÓMAGO

y desarreglos intestinales es porque desconocen las maravillosas curaciones que se consiguen con el uso del

DIGESTONICO

¿QUÉ ES LO QUE NECESITAN los DEBILITADOS, los FATIGADOS aquellos que tienen débiles los PULMONES y los BRONQUIOS?

Un ANTISÉPTICO y un RECONSTITUYENTE

Para casos tales, nada como la

SOLUCIÓN PAUTAUBERGE

que en forma apropiada, reúne el antiséptico y el reconstituyente más poderosos, la Creosota y el Clorhidrofosfato de Cal.

Constituye el remedio soberano contra los CATARROS, las BRONQUITIS crónicas, la GRIPE, el RAQUITISMO y la ESCRÓFULA. Aumenta el apetito y las fuerzas, agota las secreciones y previene la

TUBERCULOSIS

L. PAUTAUBERGE, COURBEVOIE-PARIS, y en todas las Farmacias.

EL ECO DE SANTIAGO

Precios de Suscripción

Santiago	Un mes	1,00	pesetas
Resto de España.. . .	Trimestre	3,50	id.
	Semestre	7,00	id.
	Año	14,00	id.
Extranjero.	Año	40,00	id.

Condiciones de la suscripción

El pago es adelantado y se entiende hecho en Santiago por cuenta del suscriptor.

Para fuera de la población no se admite suscripción por plazo inferior a un trimestre, lo que habrá de tenerse presente en las liquidaciones.

El Sport del Pedal

Depósito y alquileres de bicicletas y motocicletas: accesorios de las mismas.

Reparaciones concernientes a dichos ramos y de motores en general.

PUERTA DE LA PEÑA, 3.

SANTIAGO

El robusto automóvil inglés

SUNBEAM

es el mejor del mundo, porque lo demostró ganando cuantas carreras y concursos importantes se han celebrado el pasado año. Tiene adjudicados los «records» de velocidad del mundo entero. Un doce caballos ***SUNBEAM***, que hace más de cien kilómetros por hora, basta para batir coches de otras marcas, hasta de 40 H.-P.

El día 1.º de Octubre alcanzó en Brooklauds la victoria más sensacional que registra la Historia, recorriendo

1.800 kilómetros en doce horas,

o sea 150 kilómetros por hora, de media,

Batiendo todos los "records" del mundo entero

sin parar su motor en las doce horas, cuando otros que lo han intentado, sólo resistieron, a lo sumo, dos horas a esa marcha.

El coche ***SUNBEAM*** es el que promete ser vendido en mayor escala, por ser el que reune exageradamente las dos condiciones pedidas hoy, o sea resistencia y rapidez, con poco número de caballos de fuerza. El 12 H.-P. ***Sunbeam*** es el tipo ideal para turismo.

Se solicita un buen Agente para esta provincia

Automóviles "SUNBEAM"

Calle de Recoletos, 1.--

MADRID.

Hay que convencerse que la funeraria

— DE —

Carlos Raspeño

CALDERERIA 53, SANTIAGO

es la que tiene mejor surtido y la que vende más barato.

5 HAY CINCO SEVERAS Y ELEGANTES CARROZAS **5**

LAS MEJORES DE LA CIUDAD

para servicios de 1.ª, 2.ª y 3.ª clase.

Cajas desde UNA peseta.—Coronas y hábitos muy baratos.—Féretros del país, de Madrid con cristal, y metálicos especiales para embalsamamientos y traslados.

Avisando á esta Casa se encuentra economía y legalidad.

Funeraria de Carlos Raspeño Calderería 53

Compañía Trasatlántica

Vapores que prestarán servicios salvo contingencias

Línea de Cuba

El día 21 de Diciembre de la Coruña, saldrá para la Habana y Veracruz, el vapor ALFONSO XIII.

Línea de Venezuela-Colombia

El 15 de Diciembre de Cádiz, saldrá para Venezuela-Colombia, el vapor LEGAZPI.

Línea de Filipinas

El 30 de Noviembre de la Coruña y el 9 de Diciembre de Barcelona, saldrá el vapor FERNANDO POO.

Línea de Buenos-Aires

El 7 de Diciembre de Cádiz, saldrá para Montevideo y Buenos-Aires, el vapor INFANTA ISABEL DE BORBON.

Para transbordar al INFANTA, saldrá el 1.º de Diciembre de la Coruña, el vapor CATALUÑA.

Línea de Canarias y Fernando Póo

El 7 de Diciembre de Cádiz, saldrá para Canarias y Fernando Póo, el vapor ISLA DE PANAY.

Línea del Brasil-Plata

El 18 de Diciembre de la Coruña, saldrá para el Brasil-Plata, el vapor MONTSERRAT.

Bálsamo Neuralgine

GRAN REMEDIO

Cura como por encanto

REUMATISMO, NEURALGIA, GOTA, CONTUSIONES, SABAÑONES, ETC.

El Bálsamo Neuralgine cura los dolores reumáticos; con una sola fricción es lo suficiente para su pronto alivio ó curación radical.

El Bálsamo Neuralgine es la medicina favorita de los médicos para curar los dolores neurálgicos.

El Bálsamo Neuralgine cura las jaquecas, que atormentan á las señoras y no las permiten atender á sus deberes.

Ninguna preparación en la tierra iguala al **Bálsamo Neuralgine** como remedio externo **seguro, sencillo y eficaz.**

Su baratura la pone al alcance de todos, y cualquiera que sufra algún dolor puede inmediatamente tener una prueba poco costosa y positiva de sus virtudes.

THE LONDON AND NEW-YORK HIGIENIC MEDICINE C.º

De venta en las principales farmacias y droguerías.

Tarjetas de visita á precios módicos

Ministerio de Educación, Cultura y Deporte