S.E.A.
SISTEMA DE ENSEÑANZA AUDIOVISUAL
En sólo 14 sesiones de una hora, usted podrá ser un perfecto MECANOGRAFO.
Cuesta menos, porque se aprende mejor y más rápidamente.
Alhóndiga, 6, tercero. Teléfono 221006 Granada

HOJA del LUNES
EDITADA POR LA ASOCIACION DE LA PRENSA
AÑO XLII — Granada, 22 de octubre de 1979 — NUMERO 2.181 — Precio, 20 pesetas — Talleres «Ideal»
Director: DANIEL SAUCEDO ARANDA — Depósito legal: GR 7/1958 — Plaza Campillo, 7 — Telfs. 229206-222597

MAS DE 100 VEHICULOS EXPUESTOS EN
AUTOMOVILES
CASTRO
TOTALMENTE REVISADOS • A TODA PRUEBA
MAXIMAS FACILIDADES
Moral de la Magdalena, 11 (frente a Garaje Gracia). Avenida Calvo Sotelo, 26 (frente a Sindicatos). Pedro A. de Alarcón, 5 (a 100 m. Cine Capitol, dirección B. Figares) Teléfonos. 223650-277343 - 254955.

CONSTERNACION EN PADUL Y ALMUÑECAR

- Seis muertos, doce heridos graves y 33 leves (casi todos trabajadores granadinos que regresaban de la vendimia francesa), balance de un accidente de circulación
- **El autocar francés en que viajaban, se salió de la carretera y volcó cerca de Madrid, en el término de Colmenar Viejo, a consecuencia de la velocidad inadecuada para el trazado de la vía, que estaba mojada**

Un trágico accidente de circulación, en las cercanías de Madrid, ha costado la vida a seis personas, casi todas ellas granadinas, trabajadores que regresaban de Francia de la vendimia a sus puntos de origen, Almuñécar y Padul. Hay que añadir, además, numerosos heridos, graves y leves, en un número superior a los cuarenta, muchos de ellos internados en clínicas de la capital de España. Se trata de trabajadores y familiares, de diferentes edades, que volvían de ganar un jornal lejos de su hogar. El Gobierno Civil de Granada, tan pronto como se conoció la noticia, se puso en contacto con el de Madrid y con el Ministerio de Sanidad, a fin de recabar detalles del accidente. Tanto en Almuñécar como en Padul, el vecindario ha sentido profundamente la triste noticia, ya que se trata de familias muy conocidas. A últimas horas de la tarde de ayer se estaban haciendo las gestiones para trasladar los cadáveres a estas localidades.—(Página 2).

En la Base Aérea de Armilla, presidida por Alfaro Arregui

BRILLANTE JURA DE BANDERA

"A partir de hoy vuestros ojos no pueden ver cómo una bandera roja y gualda es ultrajada, ni vuestros oídos pueden percibir un insulto a España, a sus Fuerzas Armadas ni al pueblo", dijo el coronel García Matres a los nuevos soldados.

(Información, página 4)

AVISO IMPORTANTISIMO
PARA TODOS LOS ESPAÑOLES SIN BACHILLERATO
Sin límite de edad, a partir de los 14 años, ambos sexos. Ahora en un solo examen pueden obtener el Título Oficial de GRADUADO ESCOLAR, que equivale y sustituye al Bachiller Elemental (Ingreso, cuatro años y Reválida). Cómodamente desde su domicilio en sus ratos libres. Solicite hoy mismo, totalmente gratis, folleto informativo.
D. _____
Domicilio _____
Población _____ Dto. ____ Provincia _____
INSTITUTO AMERICANO, Mendivil, 6 - Dpto. (HGR-1) - Madrid-18

CONFERENCIA DEL PARTIDO CONSERVADOR

La primer ministro británica, Margaret Tatcher, responde a las ovaciones de los delegados asistentes a la conferencia del partido conservador, después del tradicional discurso de la líder del partido. En la fotografía aparecen, de izquierda a derecha: William Whitelaw, ministro del Interior; lord Thorneycroft, presidente del partido, y Margaret Tatcher, "premier"

Hemos seleccionado EL SONIDO para usted
El mundo de la 'Hi-Fi'
DESDE LA PLETINA DE "CARRETE ABIERTO", HASTA EL MAS SOFISTICADO AMPLIFICADOR
DEPARTAMENTO DE AUDIOFONIA
ELECTRODOMESTICOS sanchez
MESONES, 24
¡Salga mejor donde hay más!

DOMINGO DEPORTIVO

Marcaron Jorgoso (2), Alberto, Planas y Aguilera

Al Granada le bastó medio tiempo para golear al Levante

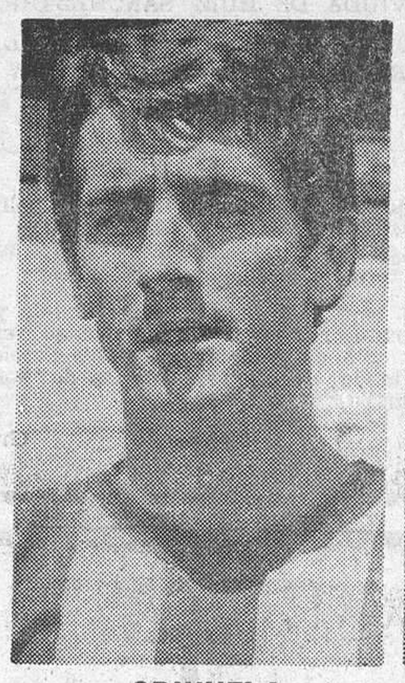

ORIHUELA

ANGULO

PRIMERA DIVISION

EL ARBITRO ARMO EL ESCANDALO EN ALMERIA, DONDE EMPATO LA REAL SOCIEDAD

SEGUNDA DIVISION «A»

- **EL ALAVES, SOLITARIO EN CABEZA POR LAS DERROTAS DEL CASTILLA Y CASTELLON**

SEGUNDA DIVISION «B»

- **GANO EL JAEN AL ONTENIENTE Y EMPATO EL LINARES EN TARRASA**

TERCERA DIVISION

- **EL MOTRIL VAPULEO AL LLERENENSE (4-1)**

REGIONAL PREFERENTE

- **TRIUNFO DEL LOJA SOBRE EL TORREMOLINOS (2-0)**

PRIMERA REGIONAL

- **GRAN VICTORIA DEL ATARFE EN BAEZA (1-5)**

(Amplia información en páginas deportivas)

Ministerio de Educación, Cultura y Deporte

†

Rogad a Dios en caridad por el alma de

Don Joaquín Llamas Jiménez

QUE FALLECIO A LOS 56 AÑOS DE EDAD, EN ACCIDENTE DE TRAFICO, EL DIA 21 DE OCTUBRE DE 1979

D. E. P.

Sus hijos, Pedro y Joaquín Llamas Castellanos; hermanos políticos, sobrinos, primos y demás familia, ruegan una oración por su alma y la asistencia al funeral de "corpore insepulto", que se celebrará en la iglesia arciprestal de Nuestra Señora del Carmen, de Cantoria, a las ONCE horas del día 22, por cuyos favores les quedarán agradecidos.

Cantoria (Almería), 22 de octubre de 1979

†

ROGAD A DIOS EN CARIDAD POR EL ALMA DE LA SEÑORA

Doña Angeles Amezcua Vivancos

(VIUDA DE RUIZ SANCHEZ-CIRRE)

QUE DESCANSO EN EL SEÑOR EL DIA 21 DE OCTUBRE DE 1979, HABIENDO RECIBIDO LOS SANTOS SACRAMENTOS Y LA BENDICION DE SU SANTIDAD

R. I. P.

Su director espiritual; su hijo, Miguel Ruiz López; hija política, Encarnación Martín Caballero; hermanos, José María, María, Antonio, Rosario, Amparo y Carmen; hermanos políticos, Ana María de la Torre Segovia y Francisco Moreno Martín; nietos, sobrinos, primos y demás familia.

PARTICIPAN a sus amistades tan sensible pérdida y ruegan una oración por su alma y la asistencia a la conducción del cadáver, que se verificará HOY, a las DIEZ de la mañana, desde su domicilio en Avenida de Calvo Sotelo, núm. 26, hasta la iglesia parroquial de San Agustín, donde se oficiará la misa de "corpore insepulto", por cuyos favores les quedarán agradecidos.

Granada, 22 de octubre de 1979

Funeraria Moral

†

ROGAD A DIOS EN CARIDAD POR EL ALMA DE

Don Juan Muñoz Ortiz

QUE FALLECIO EN EL DIA DE AYER, A LOS 83 AÑOS DE EDAD, HABIENDO RECIBIDO LOS SANTOS SACRAMENTOS Y LA BENDICION DE SU SANTIDAD

R. I. P.

Su director espiritual; su desconsolada esposa, doña Maravillas González Escobar; sus hijos, don Juan, don Francisco, doña María del Pilar, don Raúl y doña Isabel Muñoz González; hijos políticos, doña Helga Korh, doña María Antonia Ríos, don José Luis Valverde, doña Clara Maestre y don Simón Guevara; hermana, doña Carmen Muñoz Ortiz; hermanos políticos, nietos, sobrinos y demás familia.

PARTICIPAN a sus amistades tan sensible pérdida y les ruegan una oración por su alma y la asistencia a la conducción del cadáver, que tendrá lugar HOY, a las ONCE de la mañana, en la iglesia parroquial de la Inmaculada (Capuchinos), en donde se oficiará la misa de "corpore insepulto", por cuyos favores les quedarán agradecidos.

Granada, 22 de octubre de 1979

Funeraria "La Soledad"

†

ROGAD A DIOS EN CARIDAD POR EL ALMA DE LA SEÑORA

Doña Mercedes Jiménez Aguado

QUE FALLECIO EN EL DIA DE AYER, CONFORTADA CON LOS SANTOS SACRAMENTOS Y LA BENDICION DE SU SANTIDAD.

R. I. P.

Su director espiritual; su esposo, don Francisco Almagro Navarro; sus hijos, Josefa, Francisco y Emilio Almagro Jiménez; hijos políticos, José Navarro Cebrián y María Trinidad Barranco Molina; hermanos, nietos, sobrinos y demás familia.

COMUNICAN tan sensible pérdida y ruegan a sus amistades una oración por su alma y la asistencia al entierro, que se verificará esta tarde, a las CUATRO, desde su domicilio en Circunvalación, núm. 9 (esquina a Avda. de Cádiz), hasta la parroquia de Nuestra Señora de los Dolores, en donde se celebrará la misa de "corpore insepulto", por cuya asistencia les quedarán agradecidos.

Granada, 22 de octubre de 1979

Funeraria Moral

Seis muertos y más de cuarenta heridos en accidente de tráfico

- La mayor parte de las víctimas son de Padul y Almuñécar, que regresaban de la vendimia, en Francia
- **Consternación en los pueblos granadinos, donde se espera hoy la llegada de los cadáveres**

MADRID, 21. (Efe).—Seis personas han resultado muertas, doce heridas graves y 33 leves en un accidente de circulación producido, al parecer, al salirse de la carretera el autocar en que viajaban.

El accidente se produjo en la madrugada de hoy en el kilómetro 66,100 de la carretera nacional 1, en la provincia de Madrid.

En el autocar viajaban trabajadores granadinos que volvían de Francia tras haber participado en la vendimia.

La velocidad inadecuada para el trazado de la vía, que estaba mojada, ha sido la causa del accidente del autocar "Setra-Seida" matrícula 8935-GY-82, de 50 plazas, que viajaba con trabajadores de las localidades granadinas de Padul y Almuñécar, que habían hecho la vendimia en Francia, según ha sabido "Efe" en fuentes del Gobierno Civil.

A primera hora de esta madrugada, en el kilómetro 66,100 de la carretera Madrid-Irún, término municipal de Lozoyuela, el autocar se salió por el lado izquierdo de la calzada volcando fuera de la misma.

En el accidente fallecieron seis personas, dos de las cuales todavía no han sido identificadas, y resultaron heridas de diversa consideración 43 personas.

El Gobierno Civil ha facilitado la lista de fallecidos y de heridos ingresados en el centro «Ramón y Cajal» y en la residencia sanitaria «La Paz».

Los muertos son: Encarnación Martín Rivas, de 55 años; Manuel Castro Sánchez, de 18; y Manuel Javier Villanueva García, también de 18 años, que se encuentran en el depósito de cadáveres de Lozoyuela; Francisco Fernández Rodríguez, de 19 años, en «La Paz», y los cadáveres de otros dos fallecidos, aún sin identificar, se encuentran uno en Lozoyuela y otro en el depósito de Santa Isabel de Madrid.

NOTA DEL GOBIERNO CIVIL

Con ruego de publicación recibimos la siguiente nota del Gabinete de Información del Gobierno Civil de Granada:

«Sobre la una de la madrugada del día de hoy, en el kilómetro 66.100 de la Nacional 1 Madrid - Irún, término municipal de Lozoyuela, provincia de Madrid, partido judicial de Colmenar Viejo, el autocar francés marca Setra-Seida, matrícula 8935-GY/82, ocupado por cincuenta pasajeros de nacionalidad española y conductor francés, se salió por el lado izquierdo de la calzada volcando fuera de la misma, resultando en principio cinco muertos y los demás pasajeros heridos de diversa consideración.

Tan pronto como se tuvieron noticias en este Gobierno Civil de la naturaleza granadina de algunos de los muertos y heridos en el referido accidente, se tomó inmediato contacto con el Gobierno Civil de Madrid, Delegación Territorial de Sanidad y Seguridad Social de Madrid, alcalde de Lozoyuela, Guardia Civil de Tráfico, así como con los centros hospitalarios a donde fueron trasladados los heridos, al objeto de conocer el estado de los mismos y su evolución, recabando datos acerca de la vecindad concreta de los viajeros accidentados.

Con las reservas propias, dadas las características del accidente, las víctimas granadins del mismo son las siguientes:

MUERTOS

Manuel Castro Sánchez, 18 años, Padul; Manuel Javier Villanueva García, 18 años, Padul; Francisco Fernández Rodríguez, 19 años, Padul; Joaquín Berenguer Guillén, de Padul, y Encarnación Martín Rivas, 59 años, Almuñécar.

HERIDOS GRAVES

Miguel Alvarez García, 16 años, Padul; Manuel Delgado Travez, 18 años, Padul; José Puertas Molina, 33 años, Padul; Encarnación Alba Martín, 43 años, Almuñécar; Teresa González Muñoz, 45 años, Almuñécar; Francisco García Martín, 48 años, Almuñécar; Antonio Martín Rivez, 53 años, Almuñécar; Emilio Fernández González, 49 años, Almuñécar; José Castro Estepa, 53 años, Valdepeñas (Jaén); Juan de Dios Castro Fernández, 7 años, Valdepeñas; Juan Castro Martínez, 19 años, Valdepeñas; y Juan Castro Valderas, 24 años, Valdepeñas.

HERIDOS LEVES

Manuel Arias Puertas, 39 años, Padul; Manuel Morales García, 53 años, Padul; Antonio Durán Muñoz, 46 años, Padul; Miguel Alvarez Ortega, 42 años, Padul; Manuel García Ortega, 18 años, Padul; Francisco Fernández Prieto, 45 años, Padul; José Guillén Cruz, 45 años, Padul; Antonio Fernández Rodríguez, 17 años, Padul; Antonio Hidalgo Santiago, 25 años, Padul; Fernando Delgado Delgado, 18 años, Padul; Mariano García Ortega, 22 años, Padul; Manuel García García, 46 años, Padul; Antonio Morales Parejo, 36 años, Padul; Francisco Javier Villanueva Villena, 40 años, Padul; Juan Alcalá Santiago, 48 años, Padul; Dolores María Jiménez Martín, Almuñécar; Cecilio Jiménes Rodríguez, Almuñécar; Manuel García Rodríguez, 44 años, Almuñécar; José Alba Pérez, 66 años, Almuñécar; Manuel García Martín, 12 años, Almuñécar; Josefa Martín Caparrós, Almuñécar; Jorge García Martín, 7 años, Almuñécar; Concepción García Martín, 25 años, Almuñécar; Victoria Jiménez Martín, 16 años, Almuñécar; Enriqueta Martín Jiménez, 42 años, Almuñécar; José Antonio Fernández González, 16 años, Almuñécar; Antonio López Medina, 57 años, Almuñécar; Antonio Miguel López Martín, 17 años, Almuñécar, y José Landienez Tello, 19 años, Valdepeñas.

Cualquier información que sobre datos, circunstancias o estado de los viajeros desee conocerse, se podrá lograr en el propio Gobierno Civil de Granada, llamando en cualquier momento al teléfono 278650".

CONSTERNACION EN PADUL Y ALMUÑECAR

Las localidades granadinas de Padul y Almuñécar están de luto, al conocerse la noticia del accidente sufrido por el autocar en el que viajaban trabajadores de dichas poblaciones que regresaban de la vendimia francesa.

Familiares residentes en Madrid, en cuyas proximidades se produjo el accidente, dieron aviso telefónico a los parientes de Manuel Castro Sánchez y Manuel Javier Villanueva García, ambos de 18 años, y de Francisco Fernández Rodríguez, de 19, fallecidos en el siniestro y vecinos de Padul.

Inmediatamente el temor y la consternación se hicieron dueños de Padul, de unos 4.000 habitantes, que temían que sus familiares hubieran resultado heridos.

El padre y el hermano de Francisco Fernández Rodríguez, muerto en el accidente, han sufrido heridas cuya gravedad se desconoce por el momento.

Familiares de los fallecidos y heridos salieron ayer, a primera hora de la tarde, con dirección a Madrid para recoger los cadáveres y trasladarlos a Padul, cuyos funerales serán costeados por el Ayuntamiento.

En el balcón principal de la Casa Consistorial se ha izado la bandera nacional a media asta, con un crespón negro en señal de luto.

También en Almuñécar se conoció la noticia a primera hora de la mañana.

Los familiares de Encarnación Martín Rivas, de 55 años, que resultó muerta, y que viajaba acompañada de su esposo, José Alba Martín, de 66 años, herido en el accidente, se encuentran con el alcalde de la localidad gestionando los trámites para trasladar el cadáver de la señora Martín.

En ambas poblaciones granadinas existe una gran intranquilidad, ya que aún se desconoce la identidad de dos de los fallecidos. Intensos rumores apuntan la posibilidad de que uno de los cadáveres no identificados sea vecino de Almuñécar y otro de Salobreña.

Convenio entre la Federación de Asociaciones de la Prensa y la C.E.O.E.

Podrían crearse en dos años un millar de puestos de trabajo para periodistas profesionales titulados

MADRID, 21. (Efe.)— "Hoja del Lunes" de Madrid publicará mañana la siguiente información:

"Un millar de puestos de trabajo para periodistas profesionales titulados podrían crearse en los próximos dos años, como consecuencia del convenio que probablemente se firmará en el transcurso de la semana actual por Luis María Ansón, presidente de la Federación de Asociaciones de la Prensa de España, y Carlos Ferrer Salat, presidente de la Confederación Española de Organizaciones Empresariales.

Tras una larga negociación, ambas organizaciones han acordado la colaboración estrecha con el fin de estimular la creación de Gabinetes de Información en las empresas españolas.

La CEOE se compromete a estimular a las empresas integradas en su organización a que creen Gabinetes de Información especializados, planteando a la vez la conveniencia —exigida, por otra parte, por la Ley— de que estos gabinetes estén integrados por periodistas profesionales titulados.

La CEOE, que respetará en todo caso la independencia de cada empresa para crear o no Gabinetes de Información y para que éstos se organicen según el criterio de cada empresario, mantendrá contacto permanente con la Federación de Asociaciones de la Prensa para informarla sobre la creación de los nuevos Gabinetes de Información y sobre los puestos de trabajo que cada uno de estos gabinetes ofrezca.

La Federación de Asociaciones de la Prensa se compromete a mantener al día un bolsín de trabajo con todos los periodistas titulados que se encuentren sin trabajo, así como con todos los profesionales del periodismo que estén trabajando tanto en Prensa como en Radio, Televisión y agencias de noticias.

La Federación de Asociaciones de la Prensa se compromete también a proporcionar a las empresas que lo soliciten el nombre y el "curriculum vitae" de los periodistas idóneos para cubrir las plazas de los Gabinetes de Información.

La Federación de Asociaciones de la Prensa asesorará de forma permanente, tanto a la CEOE como a las empresas que la integran, sobre los temas relacionados con la creación, funcionamiento y perfeccionamiento de los Gabinetes de Información de empresa".

SANCHEZ TERAN, EN BERLIN

BERLIN, 21 (Efe.)—El ministro español de Transportes y Comunicaciones, Salvador Sánchez-Terán, visitó hoy el «metro» berlinés y el aeropuerto de Tegel.

Invitado por el gobierno de la ciudad, Sánchez-Terán se interesó especialmente por el sistema de seguridad en vigor en el aeropuerto berlinés, uno de los más modernos de Europa.

En su visita al ferrocarril metropolitano, el ministro español visitó detenidamente su terminal electrónica y una estación de reciente construcción.

Ministerio de Educación, Cultura y Deporte

EL AYUNTAMIENTO ENTRA EN CRISIS

EL PSOE PREPARA LA "OPERACION RECAMBIO" DE ANTONIO CAMACHO

- SE DA COMO SEGURA LA RENUNCIA DEL ALCALDE A SU CARGO
- **Los motivos serían debido a su estado de salud, y a la falta de condiciones físicas de Camacho para tomar una decisión en el tema "Hiper"**
- Se inician conversaciones con el PSA de cara a poner precio a los votos andalucistas en la elección de nuevo alcalde. Si se rompe la mayoría de izquierdas, la Alcaldía pasaría a manos de UCD
- **Antonio Jara Andreu, socialista, posible sustituto del alcalde**
- La elección del Comité local de UCD divide al aparato oficial del partido

AGENDA POLITICA GRANADINA

—Por Miguel MARTIN ROMERO

El tema informativo de la semana es el del controvertido problema del edificio de Hipergranada, que está haciendo que se vivan situaciones límite en el seno del Ayuntamiento y en la propia organización de los partidos políticos. El tema es complicado, ha llegado a alcanzar un alto nivel de polémica ciudadana, y su solución se plantea cada vez más difícil. Desde luego, la dificultad se acrecienta cuando se tiene que tomar una decisión en medio de un ambiente tenso, donde la reflexión y la valoración de los datos no encuentran el reposo suficiente para emitir una sentencia.

Prueba de fuego para el Ayuntamiento

El tema del Hipermercado supone la primera prueba de fuego para el Ayuntamiento de la capital. Pero una institución que cuenta con el respaldo democrático de todos los granadinos no puede ni debe tambalearse cuando se enfrenta a la resolución de un problema de esta envergadura. Un Ayuntamiento democrático tiene la obligación de pasar con elegancia, autoridad y eficacia esta prueba, sea cual sea la solución que se le de al problema. En estos momentos hay que hacer un ejercicio de imaginación política para dar una respuesta tajante al reto que supone para la Corporación el problema del Hipermercado. Hay que salir del atolladero, enfrentarse con la situación, tomar una decisión, y sea cual sea, rearmar de autoridad la institución municipal democrática que todos hemos montado con el respaldo de nuestros votos.

En cualquier sentido, una solución dolorosa

La solución hay que preveer que será dolorosa. Lo será tanto para los hiperistas (si hay demolición), como para la Vega (si se abre la puerta de la recalificación de la Zona 16), como para la fuerza de la Ley y el Derecho (si se legaliza un edificio por política de hechos consumados), para los cooperativistas de base (que se quedarán en la ruína), etc., etc.... La solución se ve que es difícil. Se entroncan argumentos legales con intereses individuales, colectivos, y otros. Hay argumentos sólidos para apoyar cada una de las posibles soluciones. Pero lo que tenemos que tener bien claro es que la institución democrática que se llama Ayuntamiento no se debe permitir la vacilación, la duda sobre lo que hay que hacer. En política hay que funcionar con criterios de oportunidad, y ahora lo oportuno es zanjar el problema antes de que entre en cuestión la misma esencia del Ayuntamiento, ya que a la Corporación no le falta autoridad y legitimidad democrática como para tomar cualquier decisión, por grave que sea, y pechar con sus consecuencias.

Es segura la renuncia de Antonio Camacho

Al filo de estas ideas, y teniendo como telón de fondo el Hipermercado, hoy podemos decir con seguridad que el Ayuntamiento de Granada ha entrado en crisis. Una crisis que tiene como cabeza de turco el nombre de Antonio Camacho García, al que el asunto del Hiper le va a costar el cargo de alcalde. Estamos en condiciones de asegurar que Antonio Camacho va a renunciar a su puesto al frente de la Alcaldía por motivos de salud. Estos motivos son reales, y no se puede dudar de la enfermedad nerviosa que padece al alcalde, que ha estado sometido en las últimas semanas a una tensión nerviosa que difícilmente podría aguantar el equilibrio emocional de una persona. Así se comprende que tras las dos entrevistas que mantuvo el viernes por la mañana con los socios del Hiper se encontrara con un "stress" nervioso y una taquicárdia de más de ciento treinta pulsaciones por minuto. Pero si estos motivos de salud son reales, también van a servir de pretesto al propio Antonio Camacho para conseguir una salida airosa de su cargo. Llegado a este punto podemos señalar a los lectores que acabamos de atravesar un angustioso fin de semana en el que se ha ultimado la "operación recambio" del Sr. Camacho García. La renuncia ya está preparada, tan sólo a la falta de concretar algunos extremos, que muy bien podrían solventarse en el día de hoy, tras la reunión que el señor Camacho va a tener con el partido. La renuncia de Antonio Camacho se produciría de cara a la opinión pública por "motivos de salud", pero de puertas adentro del PSOE vendría forzada por la pasividad del alcalde y la falta de condiciones físicas de Antonio Camacho para tomar una decisión tan importante.

Operación recambio, una salida

Se tiene conciencia cierta de que Antonio Camacho pasa por momentos delicadísimos de salud, que está deshecho por la tensión, y que en esas condiciones no parece tener suficientes fuerzas como para tomar la decisión de la demolición del Hiper. Al parecer, posibles amenazas y presiones jugarían un papel importante en este sentido. El PSOE quiere demoler a toda costa el Hiper, Antonio Camacho parece que también, pero en estos momentos no se siente con fuerza como para firmar el Decreto de demolición. Esta contradicción hace que en vez de tener que "expulsar" al alcalde, el partido haya montado esta operación de recambio (a la que Antonio Camacho no pondría objecciones) que hace que la sustitución se imponga como única salida.

En el PSOE hay unanimidad respecto al «Hiper»

Hay que informar que dentro del PSOE existe unanimidad de criterio respecto del tema del Hiper. La misma decisión de demolición es una cosa de la que han hecho cuestión de gabinete varios concejales socialistas, y no hay otra salida que o se tira el Hiper, o la dimisión de estos concejales abocaría en una crisis total del Ayuntamiento. La firmeza de la decisión hace que o Antonio Camacho asume con firmeza la postura de su partido, o no le queda otra alternativa más que la de abandonar el Ayuntamiento. Así las cosas, este fin de semana se han madurado y sopesado las posturas, y se ha decidido iniciar las conversaciones con el PSA para ver qué precio ponen a sus votos en la posible votación del Pleno para sustituir al alcalde. Estas conversaciones son delicadísimas, en las que el PSA tiene en sus manos el que continúe al frente del Ayuntamiento la mayoría de izquierdas o pase la Alcaldía a UCD. Como se comprenderá la situación en los cuadros dirigentes de los partidos es tensa, difícil, y ahora lo que más preocupa es la fórmula garantizada de seguir manteniendo la izquierda la Alcaldía tras la sustitución del señor Camacho.

La firmeza en la postura de demolición es tan fuerte que el PSOE preferiría perder la alcaldía a torcer su voluntad. También cabe pensar que el partido que se hiciera con la alcaldía tendrá que pechar con la responsabilidad de la decisión sobre el Hipermercado, decisión nada fácil de adoptar y que no hace muy apetecible el sillón de la Plaza del Carmen.

No es fácil que se rompa la mayoría de izquierdas

Si los lectores quieren conocer cuál es la impresión de este comentarista político les diré que no creo que se rompa la mayoría de izquierdas. El PSA pondrá un precio caro a sus votos, pero al final dará luz verde para que sea otro socialista el que sustituya a Antonio Camacho. Y si todo se produce conforme a lo previsto, Antonio Jara Andreu es el concejal con más posibilidades de ganar la partida, ya que sería el candidato de su partido para dicho puesto. Tan sólo tiene por delante de la lista a Juan Tapia y el veterano luchador dejaría paso a su compañero para que tomara las riendas del Ayuntamiento de Granada. El señor Jara Andreu, al frente de la Tenencia de Alcaldía encargada de Urbanismo, se ha revelado como un buen político en estos siete meses de funcionamiento de la Corporación. Es un trabajador infatigable, jurista preparado, dialécticamente uno de los más habilidosos de la Corporación, no suele utilizar la demagogia casi nunca en sus intervenciones y es una persona con una autoridad política incuestionable. Por ello si todo ocurre conforme a lo previsto, Antonio Jara Andreu sería el nuevo alcalde de Granada.

Completemos el tema señalando que en el caso de que no hubiera acuerdo en la izquierda la alcaldía pasaría a manos de UCD. José Sánchez Faba está perfectamente instalado en la Diputación Provincial, y en el caso hipotético de que tuviera que ser alcalde podría optar entre este puesto o el de la Diputación. Ambos son incompatibles, según señala el artículo 9 de la Ley de Elecciones Locales. Los nombres que siguen en la lista de concejales de UCD son el de Fernando Sivit Gañán y el de Eulalia Dolores de la Higuera.

Habrá que aguardar acontecimientos sobre el tema del Ayuntamiento, pero todo parece indicar que esta semana puede darse muchas novedades, entre ellas la casi segura renuncia de Antonio Camacho a la alcaldía del Ayuntamiento de la capital.

El aparato oficial de UCD, dividido

La amplitud del tema desarrollado en esta «Agenda Política Granadina» hace que apenas si podamos comentar otras noticias de interés del ámbito político local. De todas formas hagamos una breve referencia a la victoria de la candidatura de José Moreno Dávila en las elecciones al comité local de UCD. De esta victoria cabe señalar que ha supuesto la apertura de un nuevo enfrentamiento de algunos grupos dentro del partido, ya que una parte del aparato oficial de la UCD apoyaba la lista del señor Moya (que estuvo encabezada por Juan Santaella), mientras que otra parte se rebeló contra los cabezas del partido y propició la victoria de la candidatura de José Moreno Dávila. En el pacto personal existente entre Jiménez Blanco y Arturo Moya entraban los cálculos de que la presidencia local de UCD era para el líder socialdemócrata, pero al final una parte del aparato salió contestatario, y apoyó la lista que iba por libre. Entre los que apoyaron la candidatura del señor Moreno Dávila estaban los parlamentarios García Romanillos e Iglesias Casado, y otra serie de personas que siempre estuvieron con el señor Jiménez Blanco, pero que, al parecer, no estaban de acuerdo con el pacto para las elecciones al comité local de UCD.

¡buenos DIAS!

Lo del "HIPER", más complicado

El Plan General de Ordenación Urbana de Granada será revisado • Un atraco en la semana • Clausurado un café-bar por tráfico y consumo de drogas • Apertura de curso en la Facultad de Teología • Goleada en «Los Cármenes»

Nueva semana y viejo tema. Y es que, una vez más, hay que referirse al problema del Hipermercado, que sigue polarizando la atención de los granadinos. El tema ha vuelto a discutirse en el seno de la Corporación municipal, pero todo sigue pendiente de la decisión del alcalde, que dicho sea de paso y por los rumores circulados en las últimas horas, hasta pudiera ocurrir que no fuera Antonio Camacho. En la sesión plenaria del jueves, se rechazó una propuesta de UCD en el sentido de iniciar los estudios para recalificar la zona 16, reafirmándose los restantes grupos políticos en sus posturas, naturalmente contrarias a las del grupo centrista. En el citado Pleno —dicho sea también— no estuvo presente el alcalde, aquejado de un «stress» nervioso, si bien es verdad que en las horas previas, Antonio Camacho se había entrevistado en dos ocasiones con los miembros de la sociedad cooperativa. Y aún hay más que contar de la jornada del jueves, en la que los concejales del PCE, Castillo Higueras y Mata Ayala, fueron objeto de insultos y coacciones, según trascendió en la reptida sesión.

Todas estas circunstancias han contribuido a acentuar la tensión, corregida y aumentada por el encierro, en la misma tarde del jueves y en las propias dependencias del Ayuntamiento, de los miembros de la sociedad cooperativa «Hiper», que habían anunciado para el viernes una asamblea informativa. Los incidentes registrados en la madrugada de este útilmo día y las entrevistas del alcalde accidental, Arturo González Arcas, con los encerrados, hicieron que éstos, finalmente, depusieran su actitud. Queda ahora esperar el curso de los acontecimientos. La solución, cualquiera que sea, no es fácil.

Pero la actividad municipal no se circunscribió al tema polémico del «Hiper». Con carácter extraordinario se convocó para el viernes un nuevo Pleno, éste con un único tema en el orden del día, el referido al Plan General de Ordenación Urbana de Granada, que será revisado. Este acuerdo vio la luz verde con el «sí» de la mayoría de los partidos representados y la abstención del grupo de concejales de UCD.

Y señalar también que fue objeto de comentarios la decisión del gobernador civil de anular el acuerdo de la Corporación por el que se accedía a subir los emolumentos extrasalariales al personal municipal, por considerarse ilegal dicho acuerdo. A este respecto, el Gobierno Civil ha hecho pública una nota en la que justifica los motivos de esta resolución.

En el acontecer de la última semana cobró también singular relevancia, por su impacto popular, el atraco perpetrado por tres jóvenes, el viernes, en la sucursal de la Caja de Ahorros del Triunfo. En la misma mañana del viernes, dos de los tres atracadores fueron detenidos en las inmediaciones del Puerto de la Mora, corriendo igual suerte el tercero un día después, en los alrededores de Huétor Santillán.

Dentro del capítulo de Orden Público, también hay que resaltar el acuerdo del Gobierno Civil de clausurar, con carácter definitivo el café-bar «El Alquimista», situado en la calle Pintor López Mezquita, número 3. En el curso de una acción policial, se encontró en el citado establecimiento, en el suelo y debajo de algunos asientos, hachís y «porros».

La Facultad de Teología inauguró el miércoles, de forma oficial, el curso 1979-80, acto del que hay que resaltar el discurso pronunciado por el rector de la Facultad, padre Estanislao Olivares, en el que expresó la firme voluntad del centro de adscribirse plenamente a la Universidad de Granada, iniciativa que apoyará el rector de la misma. La lección de apertura fue pronunciada por el padre Carmelo Granados, sobre el tema «El Espíritu Santo y los profetas en San Ambrosio».

Y como final, dejar constancia del contundente triunfo del Granada C. F. ante el Levante. Al igual que ocurriera el día del Castellón fueron seis los goles que subieron al marcador, con la diferencia de que ayer cinco llevaron la rúbrica de los locales y el otro se lo anotaron los valencianos. Sigue, por tanto, el Granada en sus trece: Arrollador en casa e impotente fuera. Confiemos en que los buenos resultados también se sucedan lejos de «Los Cármenes» y la afición cobre esas ilusiones que últimamente parecían perdidas.—M. P

Ministerio de Educación, Cultura y Deporte

Jura de bandera de los alumnos del Centro de Selección de la Academia General del Aire

- El jefe del Estado Mayor del Aire, teniente general Alfaro Arregui, presidió el acto en la base aérea de Armilla
- **Fueron impuestas las cruces al Mérito Aeronáutico a diferentes personalidades, entre ellas al rector de la Universidad, Antonio Gallego Morell, y al ex rector, Juan de Dios López González**
- Con las primeras autoridades estuvieron presentes el ex ministro Coloma Gallegos y numerosos generales de Tierra y Aire

En la Base Aérea de Armilla se celebró ayer la jura de bandera de los alumnos de la séptima promoción del Centro de Selección de la Academia General del Aire, brillante y emotivo acto castrense que fue presidido por el teniente general de Aviación Alfaro Arregui, jefe del Estado Mayor del Aire, quien a su llegada a la plaza de armas, acompañado del director del Centro y comandante militar aéreo de Granada, coronel García Matres, fue recibido con los honores militares.

Desde un podium escuchó el himno nacional y después pasó revista a la formación de los cien alumnos que iban a jurar bandera, que estaban formados con escuadra de gastadores, bandera y banda de cornetas y tambores.

En el fondo de la plaza se había levantado el altar, escoltado por dos avionetas, y en el que figuraba la imagen de la Virgen de Loreto, patrona del Ejército del Aire.

La misa fue oficiada por el capellán de la Base, don Gregorio Gamazo Ugidos. Numerosísimo público llenaba los terrenos acotados y los balcones de los edificios. Principalmente estaban allí familiares y amigos de los alumnos, muchos de ellos llegados desde diferentes puntos de España.

La plaza estaba engalanada con colgaduras de los colores nacionales, gallardetes y banderas.

PRESIDENCIA.

Al lado del evangelio, en sitiales de preferencia, se situó la presidencia militar, encabezada por el teniente general Alfaro Arregui; exministro del Ejército, teniente general Coloma Gallegos; gobernador militar, general Párrizas Ropero; general del Ejército del Aire, Sequeiros, director de Enseñanza Militar Retuerto, jefe de Personal; Bacarizas y Lázaro Benítez, estos dos últimos antiguos directores del Centro de Selección de Armilla; generales del Ejército de Tierra, Chica, e Iglesias; coronel García Matres, comandante militar aéreo de Granada y jefe de la Base; coronel De la Puente Lorente, jefe del Tercio de la Guardia Civil; teniente coronel jefe de la Comandancia de la Guardia Civil, Cortés Camacho; teniente coronel de la Policía Nacional, Zamora; representaciones militares, jefes, oficiales y suboficiales de la Base Aérea.

Al lado de la epístola estaba la presidencia civil, en la que figuraban el gobernador, señor Sánchez-Harguindey; presidente de la Audiencia Territorial, don Joaquín Salvador Ruiz Pérez; fiscal-jefe, don Ramón Salgado Camacho; rector de la Universidad, profesor Gallego Morell; exrector, profesor López González; y el catedrático don Luis Esteban Carrasco.

En sitiales de preferencia se encontraban las damas de Nuestra Señora de Loreto y esposas de las autoridades.

LA JURA.

El teniente coronel Francisco Rodrigo Velasco pidió el juramento a los alumnos, en presencia del capellán, según la fórmula reglamentaria, y después pasaron todos a besar la sagrada enseña de la Patria. La madrina de esta séptima promoción es la señorita María de la Concepción Rodrigo Gutiérrez-Maturana, que se encontraba presente en el acto.

Terminado el paso de los alumnos, el director del Centro de Selección de la Academia general del Aire, coronel don José García Matres, pronunció unas brillantes palabras como última lección del curso.

ARENGA DEL DIRECTOR DEL CENTRO

"Siguiendo paso a paso cuantos acontecimientos se han ido sucediendo en esta Plaza de Armas, he tratado de identificarme con vosotros y averiguar vuestros sentimientos, porque no tengo dudas de que vuestros jóvenes corazones, en estos momentos, son un hervidero de sentimientos nobles y emociones fuertes; quizás las más fuertes que hayáis sentido en vuestra aún corta vida.

Veo en primer lugar un sentimiento de gratitud que estáis deseando exteriorizar; gratitud hacia el teniente general jefe del Estado Mayor del Aire, que hoy nos honra con su presencia y preside vuestra jura; gratitud hacia las autoridades civiles y militares que nos acompañan; y gratitud hacia esta maravillosa representación del pueblo español, entre los que se encuentran muchos de vuestros padres y familiares, que han atestiguado vuestro juramento.

A todos, en vuestro nombre, como verdaderos protagonistas de este acto, y en nombre de todo el personal del Centro, nuestra más cariñoza bienvenida y nuestro más profundo agradecimiento porque su asistencia nos honra y con su presencia, que siempre nos agrada, dan a este acto la solemnidad que vosotros os mereceis.

Hoy, además, vamos a tener la gran satisfacción de presenciar en nuestra Plaza de Armas, como el mejor regalo a vuestro juramento, cómo van a ser prendidas cruces del Mérito Aeronáutico en los pechos de hombres que han participado de una forma muy directa y ejemplar en todo el proceso de la selección de futuros oficiales del Ejército del Aire; hombres de la Universidad de Granada, Universidad que durante siete años ha prestado un servicio extraordinario a nuestro Ejército, por lo que les estaremos siempre profundamente agradecidos. Ello incrementa hoy notablemente la solemnidad de vuestra jura.

Quiero descubrir también en vosotros un sentimiento, quizás el más profundo de todos y que posiblemente algunos estén confundiendo con un sentimiento de temor; temor ante la inmensa responsabilidad con la que hoy habeis cargado vuestras espaldas.

Hace poco más de mes y medio érais estudiantes españoles diseminados por toda nuestra geografía y hoy, ahora, con este sencillo acto de rancio sabor castrense, con este procedimiento y esta fórmula tradicional en las Fuerzas Armadas, automáticamente os habéis convertido en soldados de España, legítimos defensores de nuestra patria, custodia permanente de nuestra bandera, la única bandera que bajo sus pliegues recoge todos los valores de España y que con tanto amor acabáis de besar.

A partir de hoy, vuestros ojos no pueden ver como una bandera roja y gualda es ultrajada; desde hoy, vuestros oídos no pueden percibir un insulto a España ni a su bandera ni a sus Fuerzas Armadas ni a su pueblo. Os habéis comprometido a defender nuestra patria, y si para cualquier español que no defienda a España es una vergüenza, para un militar, además de una vergüenza, es una cobardía.

LA CADENA SIN FIN DE LAS FUERZAS ARMADAS

Hoy también, con este acto, hemos hecho la soldadura al nuevo eslabón que formáis de la cadena sin fin que constituyen las Fuerzas Armadas; cadena indestructible e inoxidable porque está hecha con el mejor acero, con el temple de hombres que no tienen más justificación para sus vidas que la del mejor servicio a España; de entregársela si fuese necesario.

Es responsabilidad y no temor lo que estáis sintiéndo en estos momentos, y no temáis nunca por servir a España; asumid la responsabilidad de vuestro juramento con decisión, con hombría, con patriotismo y ya veréis como por servir a España no se teme ni a la muerte. Nuestra historia está llena de ejemplos y vosotros sois tan buenos españoles como los de siempre, y si sois buenos españoles, seréis buenos soldados.

Veo brotar de vuestros corazones un ardiente deseo de romper filas para ir a presentaros a vuestros padres, no como el niño que érais, sino como lo que ya sois, soldados de España, y abrazaros a ellos. Vuestras madres, que hace poco os vieron quizás por primera vez, salir de casa y de sus cuidados, lloraron temerosas y preocupadas, hoy llorarán de alegría y de orgullo y vuestros padres, muchos de ellos militares, cuando os abracen verán en vosotros su continuación, que el servicio por España no se interrumpe. Abrazaos a ellos muy fuerte, que sintáis sobre vuestras carnes el metal de sus medallas, que os traspasen todos sus sentimientos y todo lo que hicieron, hacen y harán en beneficio de nuestra España.

Y para que ese momento deseado por todos no se retrase, termino y os digo que, si un hombre es capaz de tener sentimientos de gratitud hacia otros, si es capaz de asumir con responsabilidad y valentía todo cuanto la vida militar supone de sacrificio y entrega total a la patria, si siente deseos de abrazar a sus padres, ese hombre es feliz, vuestros corazones pues rebosan de alegría y los españoles, de siempre, la alegría la hemos exteriorizado gritando. Por eso, todos juntos, vamos a gritar: ¡¡Viva España!!, ¡¡Viva el Rey!!, ¡¡Viva el Ejército del Aire!!

ENTREGA DE CONDECORACIONES.

El teniente general Alfaro Arregui procedió después a la imposición de condecoraciones a personal civil y militar, concrétamente las cruces al Mérito Aeronáutico a don Antonio Gallego Morell, rector de la Universidad; don Juan de Dios López Gonzáles, exrector; profesores del Centro de Selección de la Academia General del Aire, procedentes de la Universidad, don Juan Antonio García García, don Rafael López Ríos, don Juan Capilla Díaz, don Miguel Jiménez Yanguas y don Pablo Ibánez Martínez Dueñas; capitán médico de Aviación, don Juan Ramón Viciana García; y auxiliares de Farmacia, brigada, don Emilio Henares.

DESFILE.

Finalizaron los actos con la ofrenda de una corona de laurel, en homenaje a los caídos del Ejército del Aire, y el toque de oración, cantándose después el himno de Aviación.

Los alumnos desfilaron en una de las pistas del aeródromo ante la tribuna donde se encontraban las autoridades y fueron aclamados por el numeroso público que presenció la parada militar.

CULTOS AL ARCANGEL SAN RAFAEL

A las siete de la tarde, durante los días 22, 23 y 24 de este mes habrá misa festiva y homilia en honor del Arcángel San Rafael, en la Basílica de San Juan de Dios. El ejercicio se terminará con el santo rosario.

MUNDO DEL TRABAJO

Por Rafael GUERRERO

POSIBLEMENTE ESTA MISMA SEMANA

Sindicatos y Patronal dialogarán sobre la revisión salarial de los convenios

- Según la FEG, el diálogo no implica, necesariamente, una negociación en regla

Es posible que esta semana comience a negociarse la revisión salarial para los convenios colectivos de Granada y su provincia, por parte de las centrales sindicales y la patronal. Sin embargo, y en contra de lo que pudiera esperarse en un principio, los empresarios no han concretado el porcentaje ofertable en las deliberaciones, ya que, al parecer, no se ha clarificado la necesidad de realizar la negociaciones económica propiamente dicha. Así, por lo menos, se expresó un portavoz de la Federación Empresarial Granadina —filial de CEOE—, que ha venido impulsando el que se llegue a la unidad de criterios del empresariado, afirmando: "Vamos a dialogar con las centrales sindicales, sin que ello signifique necesariamente una negociación en firme para fijar un índice de revisión salarial", añadiendo luego que "eso será materia de discusión posterior entre las comisiones designadas para ello por una y otra parte".

Por lo tanto, frente al 6,5 por ciento de reivindicación sindical de UGT y CC.OO, pactado por las ejecutivas provinciales de ambas centrales, no existe todavía una oferta concreta por parte patronal. Y aunque haya habido conversaciones entre dirigentes de FEG y UGT, ambos han asegurado que no se trató, en ninguna de ellas, sobre porcentajes de incremento, sino sobre temas candentes y genéricos de la situación socio-económica.

NOMBRADA UNA COMISION MIXTA PATRONAL

El pasado miércoles quedó constituida una comisión técnica empresarial para dialogar con los sindicatos, integrada por tres asesores: Juan Antonio Jiméno Llano, Antonio Hernández Villalobos y Manuel Pérez Alfonso. Según fuentes de la FEG se han pronunciado acerca de la constitución de esta comisión todas las asociaciones sectoriales de Granada y su provincia, estén o no integradas en la Federación Empresarial Granadina. Se trata, por lo tanto y al parecer, de una actitud unitaria del empresariado granadino, en la que se han visto implicados sectores algo reacios para con la FEG, como Construcción y Comercio. Sin embargo, conviene tener en cuenta que la comisión técnica como la aludida, es algo muy abstracto y no puede significar una completa compenetración de ideas entre la patronal granadina, máxime cuando sigue pendiente de resolver el problema de la representatividad de las asociaciones. Recordemos, en este sentido, que la FEG —en cuyo seno conviven pequeñas y medianas asociaciones sectoriales— pretende otorgar un voto por cada asociación, mientras que los grandes gremios productivos de la provincia —no integrados en la FEG— como Construcción, Metal y Comercio son partidarios de una representación proporcional al peso específico de cada asociación. Esto último supondría, sin duda, una pérdida de protagonismo por parte de FEG-CEOE.

POSIBLE REUNION A MEDIADOS DE SEMANA

Según nuestros cálculos aproximativos la primera entrevista entre la comisión técnica patronal y la que designen las centrales sindicales —casi seguro UGT y CC.OO.—, se podría celebrar a mediados de esta semana. Al no llevar la patronal una postura clara ante la revisión salarial, es posible que se produzcan tensiones, ante la insistencia sindical de que se lleve a cabo una verdadera renegociación económica de los convenios y no un simple cambio de impresiones sin validez efectiva.

PARO TOTAL EN LOS JUZGADOS

Desde el pasado miércoles se encuentran en huelga los funcionarios —oficiales, auxiliares y agentes— de la Administración de Justicia. El eco efectivo del paro, convocado por el Sindicato Nacional de los Cuerpos de oficiales, auxiliares y agentes de la Administración de Justicia, ha sido total y en Granada está afectando a unos doscientos cincuenta funcionarios, de los que doscientos realizan su labor en la Audiencia Territorial de Plaza Nueva.

Las reivindaciones de estos funcionarios se concretan en su inmediata inclusión en el proyecto de ley de retribuciones del Poder Judicial y su publicación en el Boletín Oficial del Congreso de los Diputados.

La actividad burocrática en los Juzgados está prácticamente paralizada, salvo para lo que puedan hacer los secretarios, jueces y fiscales. Por lo que respecta a las vistas señaladas, se están celebrando con normalidad.

POSIBLE HUELGA EN EL METAL, ANTE LA TARDANZA PATRONAL EN INICIAR LAS DELIBERACIONES PARA LA REVISION SALARIAL

Contrariamente a lo que se había anunciado, no hubo el pasado miércoles paro de una hora en las industrias siderometalúrgicas granadinas, pero la asamblea de trabajadores endureció su planteamiento ante la tardanza patronal en iniciar las deliberaciones de la revisión salarial. Así, los trabajadores asistentes a la asamblea convocada por CC. OO., UGT y SAT se pronunciaron por realizar una huelga el miércoles, próximo, día 24 de octubre.

Mañana, martes, habrá asamblea general en la AISS para organizar el paro del día siguiente.

EL AUMENTO SALARIAL DE LOS FUNCIONARIOS MUNICIPALES, EN ENTREDICHO

Tras el oficio remitido por el gobernador civil a la Corporación, denegando el acuerdo del Pleno de ésta sobre el incremento salarial de los funcionarios municipales para el semestre presente del año, ha quedado en entredicho la posibilidad de que el aumento se haga efectivo.

El problema que ahora se plantea, totalmente negativo para los casi ochocientos empleados del Ayuntamiento de Granada, va a tener una repercusión más amplia a nivel nacional, por cuanto otros municipios se encuentran en idéntico dilema, como el de Madrid. Se trata, a nivel genérico —como afirma Fermina Puerta— de un nuevo recorte de la autonomía decisioria municipal.

DESDE MI RINCON

No hay agua en las fuentes ni en los pilares

LA razón de esta falta no se debe a que se hayan atorado los filtros de la central depuradora; no. Las lluvias recientes no son la causa de esta ausencia. Su falta es bien distinta: el abandono. Y por este motivo causa un profundo daño al entorno de esta ciudad que, llena de agua por todas partes, permanecen ocultas por cualquier sitio y, desgraciadamente, su presencia es casi nula en esa extensa gama multiforme de las fuentes y los pilares que se cuentan en Granada. Su canto resulta triste, su visión desagradable, y no porque de ellas no se escriba una historia con un rico sabor añejo que las realza y las sublima, sino porque, como bien se puede ver en muchas de ellas, son vertederos de inmundicias, en una desazón para su historia y denigrante para un pueblo que dice embellecerse con ese medio y esa transparencia que surten de los caños de las fuentes y los pilares granadinos.

Haciendo una elemental diferenciación entre lo que es una fuente y un pilar —la primera permanece sola y aislada, mientras que el segundo se observa junto a algún muro o en algún desnivel del terreno— la razón es que ambos conllevan a un mismo fin con relación al presente comentario, como es el medio que las iguala: el brotar agua de sus caños. La verdad sea dicha, no merecen ese trato que están recibiendo, pues su misión, como queda dicho, es otra bien distinta a la que actualmente se las dispone en su mayoría, y por esa razón no nos queda más remedio que alertar al Ayuntamiento, a este nuevo Ayuntamiento democrático, y más concretamente al concejal-delegado de Parques y Jardines —si es que esta obligación le compete— para que, junto con la obligación de embellecer la ciudad dándole una mayor sugestividad en cuanto a su colorido ambiental, haga también que se cuiden y se limpien las fuentes y los pilares de la ciudad. Y no sólo eso, sino que vuelvan a resurgir con sus potentes chorros de agua para que ésta siga lamiendo los cantos de sus tazas y reaviven de nuevo esa mustia y somnolienta vida que llevan, y dejen de ser definitivamente vertederos de basuras.

Una vez expuesta la evidencia de una realidad latente, la única alternativa es forzar la marcha para que ese objeto del que se precia Granada, deje oírse de nuevo con su susurro amoroso y estable, en esa alegría de manar con abundancia por todas las fuentes y todos los pilares abandonados que se encuentran repartidos por múltiples rincones. Allí, en ellos, lamentable y dolorosamente, se va consumando un hecho que evoca dejadez y abandono considerando unos desintereses que subjetivamente sienten algunos con ese primer alivio por quitarse de encima los desperdicios embolsados; luego, sentir esa sensación de liberación e, incluso, una cierta euforia por ese mal que ocasiona.

Muchas son las fuentes y muchos los pilares que se cuentan en Granada, como también son muchos los que han desaparecido y sólo quedan abandonados y resecos como bien lo demuestran sus piedras centenarias y que se mantienen como piezas de museo, como material arqueológico, perdidas en cualquier rincón de cualquier parte. Las fuentes, los pilares, deben recuperar su vida, alegrar también la vida de los que gustan contemplarlas y también, por qué no, cuidarlas, para que nunca más vuelvan a secarse. Labor conjunta de todos pero que debe partir, en principio, de una regulación y de una adecuación por los servicios competentes para ver cumplidas las ilusiones y el deseo de muchos granadinos de volver a recrearse en su belleza y beber en ellas como lo hiciera Federico García Lorca con sus versos que describen un singular canto sin igual:

"El agua me ha de prestar
nardos de espuma y sosiego
para contener mi fuego
cuando me vaya a quemar."

GONZALO NOZAL PASTOR

Ministerio de Educación, Cultura y Deporte

RUTA DE EXPOSICIONES

LA CAJA PROVINCIAL INAUGURO LA TEMPORADA CON UNA MUESTRA DE OLEOS DE CRIADO SOLA

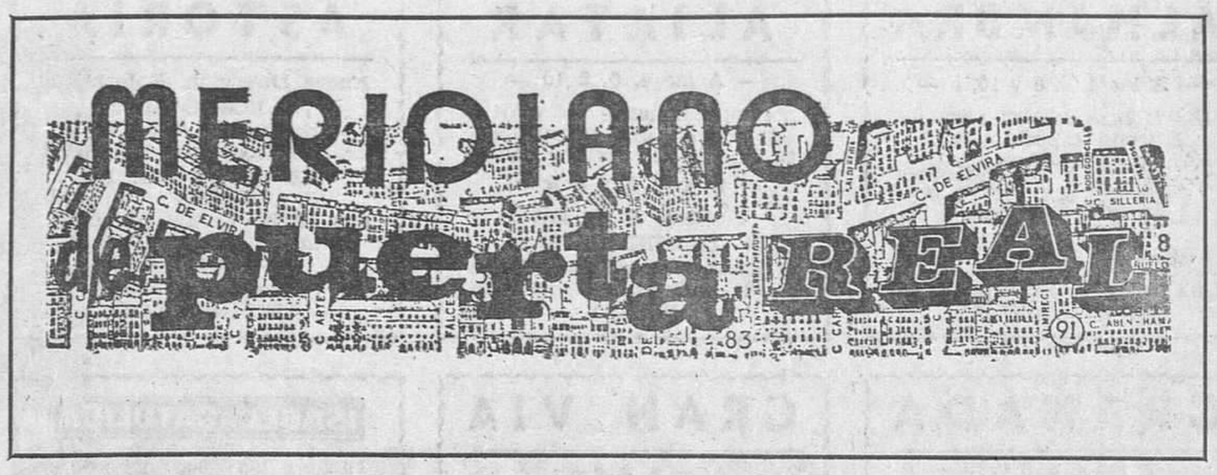

Moreno Ortega expone en «Al-Andalus», Pujol Caradell en el Centro Artístico, y mañana inaugura Max Moreau en la Caja de Ahorros

• Grabados sobre la Alhambra

La sala de la Caja Provincial de Ahorros de la plaza de Mariana Pineda, ha inaugurado la temporada artística con una exposición de Criado Sola, pintor de Arjona, tiene actualmente su estudio en Andújar. Es fundador del grupo de artistas y escritores "Los Nazaritas" y ha conseguido varios premios en Valencia, Madrid, Barcelona y Jaén. Tiene preparadas para fechas próximas, dos exposiciones, una en Londres y otra en Praga.

En la presentación de este artista en Granada, Manuel Urbano dice:

"El printor Criado Sola, nazarita de ejercicio y enamorado profundamente de la obra de su paisano Yusuf ben Nazar, presenta en Granada una amplia colección de óleos.

Criado Sola es un hombre muy pegado al impresionismo del momento, que es el que trata de aprehender, de aquí que oscile entre un neocostumbrismo, el simbolismo e incluso llegue a formulaciones abstractas. La pintura es para él una fruición apasionada, se adverte claramente en los trazos, en el color, en el modo total de hacer. Por ello, su marcar la línea con fuerza y su entrega total al color que él plenamente fauve. Y por aquí es por donde discurren los cuadros de Criado Sola, siente y lo ve una cosa y de modo decido en un trazado de color y espátula pretende traernos su instantánea.

Pero, tal vez, lo que más nos llama la atención de toda muestra por la que figura el más variado mundo de la representación plástica, sean algunos cuadros con cierto deje "naif". Lo "naif" no como simple y mero ingenuismo, sino como simplificación de las cosas que el pintor siente y admira.

En conclusión, una nueva muestra de Criado Sola, plenamente conocido en Granada, en la que nos ofrece su mundo de color, impetuoso a la vez que sencillo".

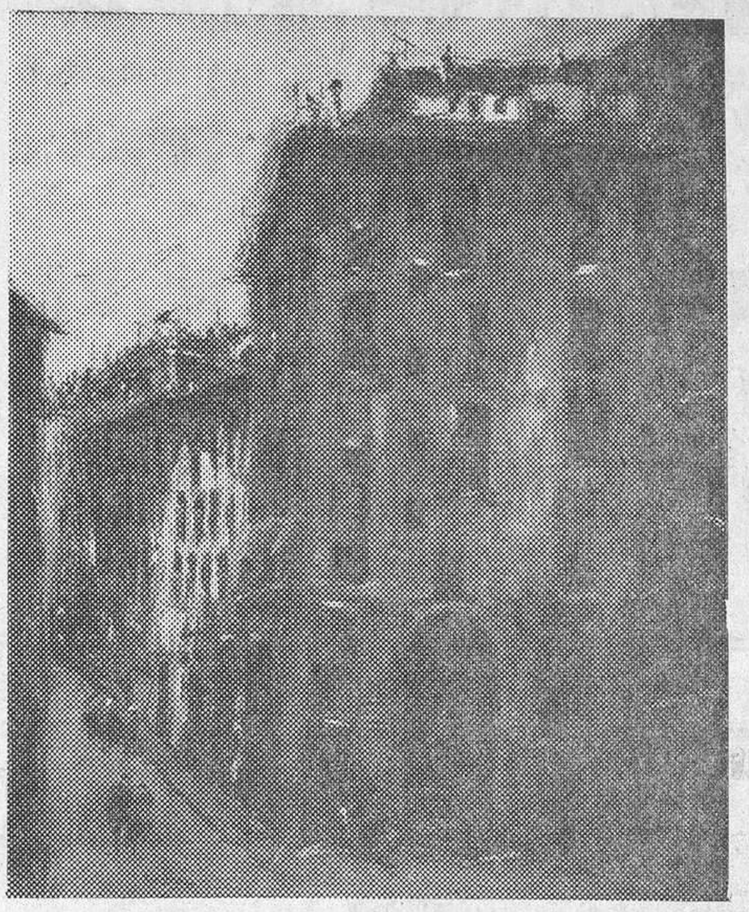

MORENO ORTEGA

«AL-ANDALUS»

Tras el éxito alcanzado por la galería "Al-Andalus", de la calle de Varela con la exposición de Galán Polaino, ahora continúa la programación para toda la temporada cuyo calendario está muy apretado.

Ahora ofrece una colección de sus obras, hasta el día 30 de octubre, Moreno Ortega, un pintor que ha publicado libros de poemas, ha ilustrado varias obras y ha sido colaborador asiduo del diario "Sur", de Málaga.

EL CENTRO ARTISTICO

Pujol Carandell, inauguró ayer en la sala del Centro Artístico una exposición de óleos, que estará abierta hasta el 31 de octubre. José Algueró dice de él:

"En este conjunto de pinturas, el artista de Salt, acredita sus altas dotes de pintor y dibujante. Digo esto porque no sólo la técnica, sino la sensibilidad, que fija rotundidad de lo exacto, intentando encerrarlo todo dentro de colores luminosamente velados, como si la timidez y la condición ingrávida de las figuras se escaparan si no fueran sujetadas.

Este joven artista interroga su mundo en el que el ser humano —el hombre o la mujer— son siempre la figura central como sólo realidad existencial.

Pujol Carandell, nos ofrece una obra transparente y sensible en la que el color también desempeña un papel importante. Obra de gran belleza y extraordinario buen gusto".

VUELVE MAX MOREAU

Mañana inaugurará una muestra de su pintura, Max Moreau en la galería de arte de la Caja General de Ahorros, en la plaza de Villamena. Un total de veintiséis óleos, con paisajes y bodegones, cuatro retratos y cuatro acuerelas.

En esta ocasión, la presentación corre a cargo de Marino Antequera:

"Un gran pintor extranjero que ya casi no lo es por lo dilatado de su estancia entre nosotros, expone una vez más en una de nuestras selectas salas.

CRIADO SOLA

Natural del pueblo belga de Soignies, en el hermoso valle del Sambre, es hijo de un pintor notabilísimo con el que pasó infancia y juventud en Bruselas y comenzó a practicar el arte con raro acierto, cuando los más de los niños aprenden el silabario. El ambiente que le rodeó fue siempre de pintores y no en ninguna escuela ni estudio de maestro fue para él punto de partida en el ejercicio de su arte; le bastó su propia casa al notabilísimo artista Max Moreau, que es él de quien se trata y que halló en su padre enseñanza sabia e intrasigente. He aquí la figura de este pintor, fiel más que a nada a los dichos consejos de su padre y a las tradiciones de su país, enriquecidas con figuras desde los Van Eyck a Rubens y a Van Dyck y de éstos a Alfred Stevens y a Jean Can Beer en un culto a la verdad del arte y de la pintura.

Y toda esa tradición gloriosa se resume en la pintura de Max Moreau, sobre todo en el prodigio de sus bodegones en los que el natural se concreta no en frialdades de imitación, sino añadiendo a los objetos vulgares; pobres cacharros cubiertos de polvo en su abandono, pero con la dulce poesía y el suave calor hogareño de lo que nos ha acompañado durante muchos años y este es el sutil encanto de las notabilísimas naturalezas muertas de Max Moreau, en las que el modelo se concreta no en frialidades de reproducción fidelísima, como en el nuevo realismo, sino con la emoción del encuentro con lo perdido y añorado".

GRABADOS DE LA ALHAMBRA

Se está preparando una exposición, para ofrecerla en nuestra ciudad, a base de grabados sobre la Colina de la Alhambra, sus patios y fuentes, palacios nazaritas y torres, jardines y estancia, partiendo de colecciones oficiales y particulares hasta llegar a los artistas de nuestros días. Entre otros nombres de extranjeros que empezaron a preocuparse por nuestro monumento árabe, figuran Gustavo Doré y David Robers.

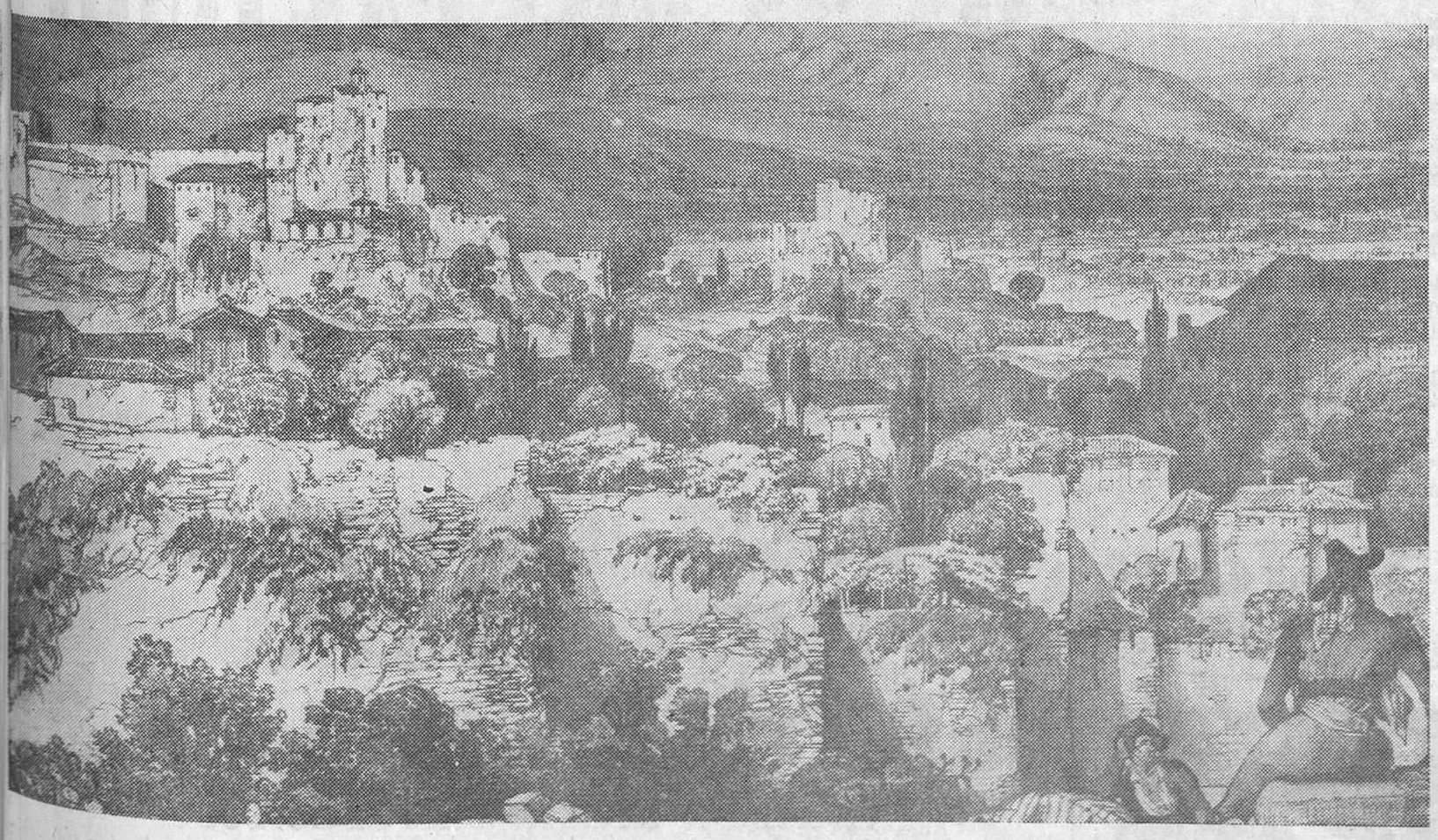

PANORAMICA DE LA ALHAMBRA

Escribe:

Rafael GOMEZ MONTERO

Ministerio de Educación, Cultura y Deporte

CINES DE ESTRENO

ALHAMBRA

— A las 4, 6, 8 y 10,15 —
¡Una figura estelar para un Estreno espectacular!
—BURT LANCASTER, en—
LA PATRULLA
COLOR ● Mayores 14 años
Una de las mejores películas bélicas realizadas

ALIATAR

— A las 4, 6, 8 10 —
¡Impresionante Estreno!
La película que triunfa actualmente en Nueva York
"PATRICK"
(Mayores de 16 años)
— TECHNICOLOR —
Si usted cree que la vida no puede detenerse..., vea esta película

ASTORIA

Nueva Dirección. Reformado
¡ULTIMOS DIAS!
— Sesiones 4, 6, 8 y 10 —
2.ª SEMANA de gran éxito
"EL SINDROME DE CHINA"
con JACK LEMMON, mejor actor Festival de Cine de Cannes 1979
(Todos los públicos)
— TECHNICOLOR —

CINE CENTRAL

— A las 6, 8 y 10 —
ESTRENO EN EL SECTOR DEL FILME
CAPRICORNIO UNO
● ELLIOT GOULD
● JAMES BROLIN
● TELLY SAVALAS
COLOR ● Autorizada

GOYA CINEMA

— 4, 6, 8 y 10, continuas —
Impresionante Estreno
ANGEL FERNANDEZ "EL TORETE"
Perros callejeros II
(Busca y captura)
Más dura y real que la 1.ª
(Sólo mayores de 18 años)

GRANADA

— A las 4, 6, 8 y 10 —
¡Impresionante Estreno!
Una terrible historia azotada por un viento huracanado que arrasó el Caribe
"CICLON"
Mayores 16 años ● COLOR
● con CARROL BAKER
● y ARTHUR KENNEDY
¡Tremenda; Un espectáculo alucinante!

GRAN VIA

— A las 4, 6, 8 y 10 —
— 3.ª SEMANA —
"LAS CALIENTES BOLCHEVIQUES"
COLOR ● Mayores 18 años con anagrama "S"
Se advierte al público que esta película, por temática y contenido, puede herir la sensibilidad el espectador

ISABEL la CATOLICA

Tarde a las 7,30, noche 10,45
Luis Sanz presenta a
MARIA JOSE CANTUDO,
en la milenaria revista
LAS LEANDRAS
— Mayores de 18 años —
Taquillas de 12 a 2

MADRIGAL

— A las 4, 6, 8 y 10 —
(Para mayores de 18 años)
Estreno de máxima actualidad
"NACIDA INOCENTE"
● LINDA BLAIR
● JOANNA MILES
Millones de personas leyeron la novela. Ahora, en película, el mayor impacto mundial

PALACIO del CINE

— A las 4, 6, 8 y 10 —
— 2.ª SEMANA —
Terror, ciencia ficción. Una película extraordinaria
ALIEN
EL 8.º PASAJERO
— TOM SKERRITT —
—SIGOURNEY WEAVER—
COLOR ● Mayores 16 años

PRINCIPE

— A las 4, 6, 8 y 10,15 —
3.ª SEMANA DE EXITO
El mejor "western" de todos los tiempos
POR UN PUÑADO DE DOLARES
COLOR ● Mayores 16 años
Un filme de Sergio Leone, con Clint Eastwood

REGIO

A las 4. 6. 8 y 10
4.ª SEMANA de la divertida e irónica historia de vampiros
AMOR AL PRIMER MORDISCO
George Hamilton
Susan Saint James
COLOR ● Mayores 14 años

Comenzará mañana, en el Centro Universitario "Alfaguara"

CICLO DE MESAS REDONDAS SOBRE LA UNIVERSIDAD

Serán coloquios con el rector, los decanos y un grupo de catedráticos de todas las Facultades de la Universidad

Mañana, martes, darán comienzo, en el Centro Universitario Alfaguara —López Mezquita, 2, entrezuelo—, una serie de cinco mesas redondas, que abordarán la problemática y perspectiva de cada una de las Facultades, y de la Universidad como institución.

La actividad, aunque es de interés general, va especialmente dirigida a alumnas de primeros cursos de carrera. Serán debates entre profesores plenamente dedicados a la tarea universitaria. Cada una será específica de una Facultad y enfocará, junto a la situación y análisis críticos de esa carrera y sector profesional, un tema de vital interés de esa área universitaria.

Para las alumnas de primero puede resultar muy útil conocer esas versiones de sus catedráticos, y tener la visión global de la carrera que ellos pueden darles en esas mesas. Tendrán un conocimiento práctico y directo de las características de los estudios, dificultades concretas que tendrán que superar, planes de estudio, perspectivas profesionales, etc. Junto a esa visión general, cada día se tratará de un tema seleccionado.

El interés de Alfaguara al organizar este ciclo, es clarificar, en las alumnas que empiezan, conceptos fundamentales: qué es la Universidad, espíritud y estilo universitario, perspectivas de futuro, posibilidades de una acción eficaz del universitario que empieza, dentro del marco que se va a encontrar, etc.

Las sesiones comenzarán todos los días a las ocho de la tarde, según el siguiente programa:

Día 23, martes. — Mesa conjunta Medicina-Farmacia. Actúa como moderador el doctor Peláez, catedrático de Medicina Interna, y participan: don Miguel Guirao, catedrático de Anatomía; don Antonio Espinosa, catedrático de Química Orgánica, don Roberto Saucedo, profesor de Farmacología; doña Sara Aspizúa, jefe del Departamento de Análisis Clínicos del Colegio de Farmacéuticos. Debatirán, además de dar una visión global de las respectivas carreras, sobre el tema de la farmacia hospitalaria, colaboración entre sanitarios, etc.

Día 24, miércoles. — Derecho. Participan: doctor Sainz Cantero, catedrático de Derecho Penal; doctor Moreno, catedrático de Derecho Civil; doctor Lasarte, catedrático de Derecho Financiero; doctor González Montes, profesor de Derecho Procesal; y don Rafael Martínez Miranda, periodista y abogado. Además de exponer la situación actual de la carrera de Derecho, habrá un coloquio conjunto sobre las reformas que la Constitución abre en las distintas aréas del Derecho.

Día 25, jueves. — Ciencias. Modera el doctor López González, catedrático de Química Inorgánica, y participan en el debate: don Enrique Montoya, catedrático de Microbiología; don Luis Mas, catedrático de Física Teórica; don Luis Carrasco, catedrático de Geometría; y Jesús Sánchez-Dehesa, profesor de Física Atómica. Junto a la exposición de las características generales de esas carreras, debatirán además sobre las perspectivas de la investigaciones en España, en un coloquio en el que participará además el director del Centro de Investigaciones del Zaidín (estación experimental).

Día 26, viernes. — Filosofía y Letras. Modera doña María del Carmen Pérez de Rivas, profesora de Literatura. Participan: doctor Sánchez Mesa, catedrático de Arte; doctor Villegas, catedrático de Geografía; doctor Torres, catedrático de Historia Medieval; y doctor Soria, catedrático de Literatura Románica. Expondrán en líneas generales las características de esas carreras y Facultad. Además mantendrán un coloquio sobre el tema "Actualidad de las humanidades".

Día 29, lunes. — El rector de la Universidad, don Antonio Gallego Morell, moderará una mesa en la que participarán: doctor Arcelus, decano de la Facultad de Medicina; doctor Valverde, decano de la de Farmacia; doctor López Calera, decano de Derecho; doctor García Olmedo, decano de la Facultad de Ciencias; y doctor Sáez Badillo, decano de la Facultad de Filosofía.

En esta sesión se abordará el tema de la Universidad en general: entidad, problemática, autonomía, perspectivas, según el siguiente guión: Primero, "Espíritu y estilo universitario"; segundo, "Universidad y autonomía", y tercero, "La Universidad en la década de los 80".

BAQUERO-MOTOR

Y MOTORES PERKINS
PRESENTAN HOY EL PROGRAMA DE TV.

13,45. CARTA DE AJUSTE.
14,00. AVANCE INFORMATIVO.
14,05. PROGRAMA REGIONAL. SIMULTANEO.
14,30. GENTE, HOY.
15,00. TELEDIARIO.
15,30. GACETA CULTURAL.
15,55. ASI ES HOLLYWOOD. "Imaginación".
18,30. UN GLOBO, DOS GLOBOS, TRES GLOBOS.
19,30. UN MUNDO PARA ELLOS
20,10. GRAN ESTADIO.
21,00. TELEDIARIO.
21,30. 300 MILLONES.
22,35. GRANDES RELATOS. "La fundación"
23,30. ULTIMAS NOTICIAS.
23,50. BUENAS NOCHES Y CIERRE.

PROGRAMAS EN COLOR

POR GENTILEZA DE:

Mariano ELECTRODOMESTICOS
AVDA. DILAR, 8 teléfono, 251884 ZAIDIN
SAGRADA FAMILIA, 15 LA CHANA

13,45. CARTA DE AJUSTE.
14,00. AVANCE INFORMATIVO.
14,35. GENTE, HOY.
15,00. TELEDIARIO. (Primera edición).
15,35. GACETA CULTURAL.
15,55. ASI ES HOLLYWOOD. "Imaginación".
18,15. CARTA DE AJUSTE.
18,35. UN GLOBO, DOS GLOBOS, TRES GLOBOS.
19,30. UN MUNDO PARA ELLOS
20,10. GRAN ESTADIO.
21,00. TELEDIARIO. (Segunda edición).
21,35. 300 MILLONES.
22,35. GRANDES RELATOS. "La fundación". (Capítulo VII.)
23,40. ULTIMAS NOTICIAS.
23,55. BUENAS NOCHES, DESPEDIDA Y CIERRE.

2º PROGRAMA Canal UHF Ofrecido por:

sanchez ELECTRODOMESTICOS
TV COLOR VANGUARD

19,30. CARTA DE AJUSTE.
19,45. REDACCION DE NOCHE.
20,30. REVISTA DE CINE.
22,05. MAS ALLA.
22,25. OPINION PUBLICA.
23,25. BUENAS NOCHES Y CIERRE.

ISABEL la CATOLICA

DIAS: 24 y 25 de octubre. Tarde, 7,30. Noche, 10,45

Presentación de *SARA MONTIEL*
en
EL GRAN SHOW DE SARITISIMA

Ultimas actuaciones personales en España antes de su próxima gira por Estados Unidos y América Latina

Desde HOY, venta anticipada de localidades

Cazador encontrado muerto por sus compañeros

La nota trágica del día viene dada por la aparición del cadáver de un infortunado cazador, sin que hasta el momento de redactar estas líneas se conozca cuál ha sido la causa de la muerte de Francisco Quesada Rodríguez, de 23 años de edad, soltero y vecino de Cogollos Vega, que salió a cazar junto a unos compañeros en las primeras horas de ayer, domingo, encontrando su cuerpo ya sin vida otros compañeros.

TRAFICO

Un solo accidente de importancia se produjo en nuestra red de carreteras. Ocurrió a las 18'30 horas en la carretera local Granada-Alfacar, al salirse de la calzada y chocar posteriormente contra un árbol el turismo GR-0208-D, conducido por su titular, Juan José Diaz del Corral, siendo acompañado por Juan Sierra Atienza, Antonio Rosales Serrano y José Luis Rosales Serrano, resultando todos ellos con heridas de carácter grave.

BOMBEROS

Tan solo una salida efectuaron los bomberos ayer. Fue a las 18'05 horas al Camino Bajo de Huetor, al cortijo "La Higuera", que se encuentra deshabitado y en ruinas, donde por causas desconocidas se hallaba ardiendo el tejado, siendo rápidamente sofocado el incendio.

Hoy, asamblea en el Colegio de Doctores y Licenciados

Se convoca a todos los PNN, agregados en expectativa y licenciados en paro, a una asamblea para hoy lunes, a las siete de la tarde, en el Colegio de Doctores y Licenciados.

El orden del día incluye balance de la jornada de paro del día 18; relación de plazas existentes; y medidas a tomar ante la próxima negociación de la Coordinadora en Madrid.

ISABEL la CATOLICA

Lunes 22 y Martes 23 — DOS UNICOS DIAS
7,30 Tarde y 10,45 Noche

LUIS SANZ presenta
MARIA JOSE CANTUDO
EN
LAS LEANDRAS
Original de
G. del Castillo, M. Muñoz Román y Maestro Alonso

ANGEL DE ANDRES
PERLA CRISTAL
ANTONIO BARDIS

LA MEJOR REVISTA DE TODOS LOS TIEMPOS. SEGUNDO AÑO TRIUNFAL

DOS UNICOS DIAS

Taquillas de 12 a 2 y desde las 5 — (Mayores de 18 años)

Ministerio de Educación, Cultura y Deporte

BANCO COMERCIAL ESPAÑOL
TRADICION BANCARIA.

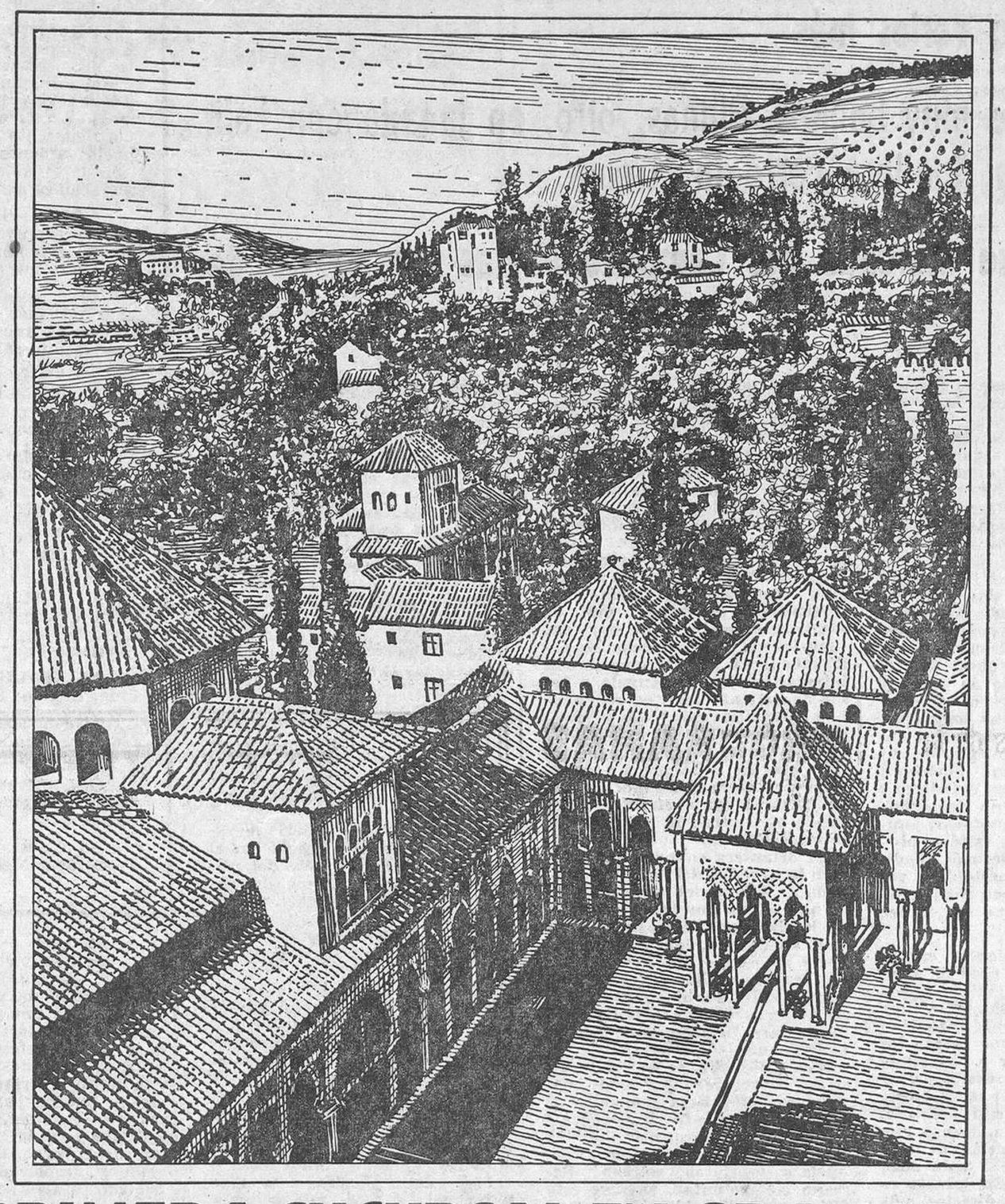

PRIMERA SUCURSAL EN GRANADA DE UN BANCO FUNDADO EN 1.896

El Banco Comercial Español (antes Epifanio Ridruejo, S.A.) inaugura su primera sucursal en Granada

Detrás de esta sucursal hay 83 años de experiencia.

83 años de sólida tradición bancaria en el mundo de hoy y que, ahora, ponemos a su disposición.

EN GRANADA
GRAN VIA COLON, 4

BANCO COMERCIAL ESPAÑOL DEL GRUPO BANCO DE SANTANDER

A.B.D.E. nº 12695/2

Ministerio de Educación, Cultura y Deporte

El Granada goleó a un disminuído Levante (5-1)

- Sin tantos en la primera mitad, la racha de aciertos hizo que el conjunto levantino se hundiera, poco a poco, aunque tuvo fuerza para empatar a uno cuando tenía sólo diez jugadores
- **Buen debut del juvenil Alberto, autor del primer gol y con ocasiones para haber conseguido varios más**
- Jorgoso hizo dos tantos muy bonitos; Planas, otro, en jugada con Fali, y Orihuela y el defensa Aguilera cerró la cuenta
- **El tanto levantinista fue marcado por Campuzano tras un error de Angulo**

Por
Antonio BARRAGAN

Tampoco la Unión Deportiva Levante, cuarto visitante de la actual campaña liguera a Los Cármenes ha podido frenar la racha victoriosa que el Granada mantiene desde el inicio de la Liga, convirtiendo su estadio en fortaleza inexpugnable. Su feudo, que los partidos a domicilio ya son otro cantar y bien diferente por cierto. Nueva victoria que llega por la vía del trabajo, de los merecimientos y del acierto de cara al gol, esto último algo que se le viene negando al Granada sistemáticamente cuando actúa lejos de las fronteras provinciales. Y el caso es también bastante coincidente al partido ante el Castellón, con un segundo tiempo en el que se movió el marcador hasta en seis ocasiones, cinco a favor de los rojiblancos y una para los visitantes. Parece que el Granada no tiene intención de hacer caso a aquello de «nunca segundas partes fueron buenas». Al menos, las del Granada en casa son totalmente positivas y se va manteniendo el tipo.

FLOJO RIVAL

El tanteo no es precisamente lo que nos inclina a titular de esta forma al conjunto levantinista. Fue su actuación en líneas generales, englobados todos sus méritos y también sus fracasos. Un Levante con mucha veteranía en sus filas, comenzando con un Esteban que sigue parándolo casi todo, como ayer demostró en la primera mitad; una defensa donde Sierra es uno de los más entonados, junto a Varo, que luego sería expulsado y un centro de campo donde Jaén, en la primera mitad no quiso o no pudo saber casi nada, pasando después a la línea defensiva. Tampoco tenía el exgranadinista demasiada ayuda con Garrido y García Granero, aunque éste último enmendara algo su plana en la segunda parte. Los delanteros no andaban finos y poco dispuestos a jugarse el tipo probando el remate, con sólo un par de intentos de cara a Izcoa, uno de los cuales fue neutralizado por el capitán granadino y el otro salió fuera. Gregorio debutaba en las filas levantinistas, saltando al césped con el «once» a la espalda y demostrando a los aficionados granadinos que todavía puede dar alguna que otra tarde de gloria y goles al equipo cuyos colores vista. Estuvo con mucha movilidad, rápido, con sentido del gol y sin acusar en demasía la falta de entendimiento con sus novísimos compañeros. El centro delantero y el extremo diestro no demostraron nada digno de destacar, aunque voluntad no les faltó a ninguno de los dos. Después Medina, sunlidor de Antoñito, hizo ver cosas interesantes, con fácil regate, aunque incurriera en el penalti sobre Planas.

Para tomar conciencia exacta de la real valía del rival de ayer, y ya expuestas algunas líneas maestras de su ensamblaje, hay que analizar también la actuación de los granadinos, que fueron los que hicieron encajar a los pupilos de Pachín tan severa derrota. Retornaba a la puerta Izcoa, que tuvo placidez casi absoluta, con un gol encajado, pienso que imparable y una acción de mérito ante Gregorio y... nada más, o menos peligrosos. En defensa se por falta de remates directos, más producía la novedad del centro formado por Lina como libre y Santi marcando, por la ausencia de Benítez, espectador desde la tribuna. Calera y Fali, éste con la incógnita de si aguantaría bien todo el partido, completaban el cuarteto defensivo que fue capaz casi siempre de frenar y echar por tierra los intentos ofensivos de Gregorio y compañía. Sólo un error de Lina en el minuto doce propició el remate más peligroso a cargo de Gregorio que Izcoa se encargó de neutralizar en feliz intervención.

Se formaba desde el principio el trío centrocampista que parece idóneo en el conjunto granadino. Antonio, Planas y Angulo se medían a los rivales que tenían más pretensiones defensivas que de construir juego atacante para sus compañeros en vanguardia. No falló esta línea, pero algunos de sus integrantes, caso de Angulo, a pesar de no estar mal, no redondeó una actuación como todos sabemos puede realizar. Planas se convirtió en el eje sobre el que giraban muchos ataques rojiblancos y Antoni era el eterno corredor en pos de frenar a un contrario o buscando la peneración para la portería de Esteban.

La delantera contemplaba también la novedad del debut en Granada de Alberto, el joven delantero que parece puede arreglar algo la fisonomía demasiado triste de la vanguardia del Granada. Alberto no estuvo tan nervioso como era presumible, en el primer partido ante su hinchada. Siempre dio la cara y fue incordio constante para Esteban y compañía. Lástima que su inexperiencia, su falta de picardía, en suma, le hicieran desaprovechar algunas buenas ocasiones para aumentar la cuenta. Pero suyo fue el primer gol del partido y suyos fueron también muchos remates peligrosos. Orihuela se movió con soltura y Serrano con voluntad, sin que éste último anduviea bien de cara al gol, como ya viene siendo crónico en él.

FACTOR DETERMINANTE

A la hora de enjuiciar el resultado final hay que sentar la premisa importante de que el Levante se enfrentó al Granada durante medio partido con un hombre menos por expulsión de Varo. Y aunque algún clarividente del fútbol diga, afirme y casi lo jure que se juega mejor con diez que con once hombres, lo cierto es que cuando un cuadro se queda en inferioridad numérica los problemas se le acumulan. Problemas que nacen ya desde esa desventaja que puede motivar una mayor facilidad de maniobra para el contrario que contará con algún hombre suelto, además de las lógicas reestructuraciones que el entrenador tiene que ordenar sobre la marcha para cubrir el puesto del expulsado, en este caso importante como es el centro de la defensa. Hay que multiplicarse y correr más y situar a los hombres de forma diferente, confiando en que éstos respondan a la nueva misión encomendada.

Hagamos algo de historia de esta tarjeta roja que llegaba en el minuto cuarenta y siete del primer período, en tiempo de aumento. Orihuela disputaba un balón en el área visitante y se produjo un choque entre el granadino y Varo, que pretendía despejar; un choque más de los muchos que en cada partido se suceden: pudiera ser que el granadino, de forma involuntaria hiciera daño o golpeara por impulso de la carrera a su oponente, pero si esto ocurrió tampoco justifica en modo alguno la agresión de Varo, con los pies y de forma violenta contra el caído Orihuela. El árbitro consultó con el linier y éste le indicó lo ocurrido, mostrando el señor López Cuadrado la cartulina roja a Varo, que se marchó bastante enfadado. El protestar esta expulsión le valió a García Granero una amonestación, con lo que el Levante se veía mermado numéricamente y con un hombre apercibido de expulsión.

A falta de goles en la primera mitad el público se dedicó en un par de ocasiones a pedir penaltis, con la sana intención y el lógico deseo de que su equipo pusiera pronto el guarismo uno en el marcador. Así, en una jugada de Serrano que se entretuvo dando lugar a que el defensa metiera el pie, despejara y de paso cayera al suelo junto al delantero; en otra ocasión y ésta para mí sí que fue falta máxima, en un balón bombeado cuando buscaba el remate de cabeza Alberto fue empujado y desplazado, sin que el colegiado catalán se enterase o se quisiera enterar. Jugadas dudosas en las áreas, como ocurren decenas en cada encuentro. Pero de jugadas de gol en esta primera mitad, nada de nada.

TODO DESPUES

La segunda parte contempló cómo ocurrían en ella todos los momentos más interesantes del encuentro. Cinco goles marcados y un penalti parado son bagaje suficiente como para poder decir que se han visto cuarenta y cinco minutos de fútbol entretenido.

Y comencemos con el relato de los goles. Minuto ocho, tira Fali sobre la puerta de Esteban que sólo puede desviar ligeramente el esférico, permitiendo a Alberto, que seguía la jugada impulsar el balón más allá de la línea de gol. Vía libre para la victoria que buena falta hacía y poco después, todo igual que al principio. Un fallo de Angulo permitió a Campuzano adentrarse en el área de Izcoa y batirle por bajo cuando salía en busca del cuero. Empate inmerecido en cuanto a juego desarrollado, pero propiciado por un

PASA A LA PAGINA SIGUIENTE

FICHA TECNICA

CAMPO.—Estadio de Los Cármenes. Tarde con sol a ratos y nubes que no descargaron. Terreno de juego en buenas condiciones aunque algo resbaladizo. Algo menos de media entrada en las gradas. El Granada con camisola rojiblanca y pantalón azul y el Levante con atuendo azulgrana. Actuaron como capitanes Izcoa, por los locales, y Garrido, por los valencianos. A los veintiocho minutos del segundo tiempo fueron encendidos los focos.

ARBITRO.—Señor López Cuadrado, del colegio catalán. No estuvo ni bien ni mal. En algunos lances erró en el orden técnico, sancionando alguna que otra falta al revés. En el plano disciplinario bien, puesto que la jugada de la expulsión de Varo hizo lo que el linier le indicó al no ver él mismo lo ocurrido. En suma, regular. Expulsó a Varo en el minuto cuarenta y siete del primer tiempo por agresión a Orihuela; amonestó a García Granero por protestar la expulsión de su compañero y al granadino Angulo por formular observaciones a una de sus decisiones.

GOLES.—1 - : Minuto ocho del segundo tiempo. Entrada por la izquierda de Fali con remate raso que rechaza con apuros Esteban, el cuero es recogido por Alberto que le empuja para que traspase la línea.

1 - 1: Minuto nueve y medio. Balón que quiere pasar Angulo a Planas, pero que es interceptado por Campuzano que se interna unos metros y bate a Izcoa de tiro raso y cruzado cuando éste salía.

2 - 1: Minuto veintiocho. Jugada de ataque del Granada con balón que llega a Jorgoso para que remate raso y sobre la vertical del marco sin que Esteban haga nada, al estar tapado por sus compañeros.

3 - 1: Minuto treinta y uno. Internada de Angulo por la banda derecha con centro que cabecea con perfección Jorgoso, junto al palo derecho.

4 - 1: Minuto treinta y tres. En pleno dominio granadino se gesta una jugada con intervención de Fali, Orihuela y Planas, con remate final de éste que se convierte en el cuarto tanto.

5 - 1: Minuto treinta y nueve. En el lanzamiento de un saque de esquina contra el portal levantinista se suceden varios remates y rechaces y finalmente es el defensa granadino Aguilera el que acierta a enviar el balón al fondo del portal.

ALINEACIONES.—Granada: Izcoa; Calera, Santi, Fali; Lina, Angulo; Serrano, Planas, Alberto, Antonio y Orihuela.

Al comienzo del segundo tiempo Jorgoso reemplazó a Serrano. Faltando siete minutos para el final del partido se retiró Lina siendo sustituido por Aguilera.

U. D. Levante: Esteban; Maicas, Sierra, Jaén; Varo, Agostinelli; Antoñito, García Granero, Campuzano, Garrido y Gregorio.

En el descanso, se quedó en el vestuario Antoñito entrando en su lugar Medina.

Ministerio de Educación, Cultura y Deporte

Partido Granada - Levante

VIENE DE LA PAGINA ULTIMA

fallo de un granadino que indudablemente no quiso hacerlo. Un cuarto de hora más de juego que contempló a un Granada lanzado totalmente al ataque con continuos remates, mientras que la defensa cedía uno y otro saques de esquina, lanzados sin consecuencias. Se estaba jugando con ganas, pero con falta de imaginación y serenidad. Se abusaba del juego aéreo, buscando la cabeza de Alberto, que no andaba fino en esta faceta y se olvidaba casi continuamente el echar el balón al suelo y buscar las alas como lugar más propicio para la penetración. Cuando esto comenzó a realizarse llegó el penalti que podía desnivelar el marcador y que luego se quedaría en frustración.

Planas dribló dentro del área a un contrario, hizo lo propio con Medina y cuando ya se iba hacia el marco el defensor alargó el pie y le derribó de forma aparatosa; el árbitro, que no estaba precisamente cerca de la jugada, no dudó en señalar la falta, de tan clara como se había producido. Planas se encargó de lanzar, haciéndolo mal, sin demasiada fuerza y a la izquierda de Esteban que intuyó la dirección y despejó, al igual que hizo segundos después cuando el remate de Orihuela se marchaba hacia el marco. Oportunidad de oro fallida y todo se podía complicar si el balón no consentía en traspasar la línea de gol.

DESPEGUE FINAL

Parece como si este fallo granadino hubiese espoleado más a los rojiblancos que tres minutos más tarde se adelantaban en el marcador por mediación de Jorgoso que remató por bajo un balón que le había llegado dentro del área de Esteban. A partir de aquí el Levante se hundió totalmente y fue el Granada el único equipo sobre el campo, con continuos acosos que fructificaron en tres ocasiones más, en los minutos treinta y uno, treinta y tres y treinta y nueve.

Sería Jorgoso, de nuevo, el autor del tercer gol, dando la perfecta y bonita rúbrica a un centro enviado por Angulo desde la derecha; su cabezazo fue a colarse por las cercanías de la madera sin que Esteban se enterara. El cuatro a uno era marcado por Planas, con un remate muy ajustado que puso el digno colofón a una jugada iniciada por Fali por su demarcación, seguida por Orihuela y sentenciada por Planas, en momento inspirado.

La cuenta quedó cerrada con el tanto del otro debutante ante la afición, el defensa Aguilera. Fue uno de los muchos córners que se lanzaron contra el Levante, subiendo Aguilera al remate y encontrándose con el cuero cerca del portal y con hueco suficiente para batir al ya para entonces desesperado Esteban. Cinco a uno, resultado final, victoria merecida y ovación de gala para los rojiblancos cuando abandonaron el terreno de juego. Se lo habían merecido y el premio era entregado por los aficionados, todavía casi con la sonrisa de felicidad por los goles marcados y los puntos obtenidos.

583

PSICOLOGIA A DISTANCIA
ABIERTA LA MATRICULA PROXIMO CURSO
Centro Autorizado por el Ministerio de Educación y Ciencia

- Sin necesidad de estudios especiales (sólo es suficiente el nivel del antiguo Bachillerato Elemental).
- Cursos básicos y profesionales
- Creados y dirigidos por Catedráticos y Profesores de las Universidades Central y Autónoma de Barcelona.
- Dirigidos personalmente por Profesores especializados.
- Solicite información gratuita y sin compromiso a:

CEAC
CENTRO DE ENSEÑANZA A DISTANCIA
Autorizado por el Ministerio de Educación y Ciencia n.º 54
Aragón, 472 (Dpto. X-9L) Barcelona 13
(93) 245 33 06 (Srta. María Dolores)

Sírvanse remitirme el programa completo del nuevo Curso CEAC de Psicología que señalo así: ☒
☐ Curso Básico de Psicología
☐ Curso de Psicología aplicada a la Empresa
☐ Curso de Psicología aplicada a la Publicidad y Venta

Nombre ____
Edad ____ Profesión ____
Domicilio ____
Población ____ Dto. ____
Provincia ____
CEAC Aragón, 472 (Dpto. X-9L) Barcelona 13

GRANADA: 32 REMATES A PUERTA, CINCO GOLES
LEVANTE: 4 REMATES A PUERTA, UN GOL

NUMEROS CANTAN

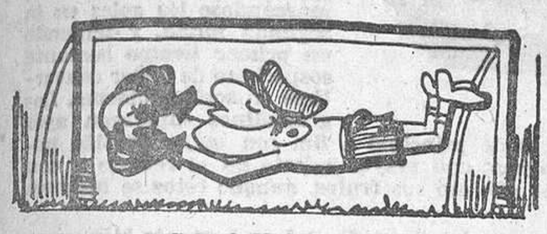

GRANADA

(Primer tiempo)

Alberto	4
Planas	2
Antonio	1
Serrano	1
Orihuela	1
Fali	1

(Segundo tiempo)

Alberto	4
Jorgoso	4
Angulo	3
Orihuela	3
Planas	3
Antonio	2
Santi	1
Fali	1
Aguilera	1
TOTAL	32

Hizo su agosto el conjunto granadino a la hora de rematar a puerta, sobre todo en la segunda mitad, cuando enfrente sólo tenía diez hombres. Y hubo correspondencia entre los múltiples lanzamientos al portal de Esteban y el número de goles marcados. De los treinta y dos remates, cinco se convirtieron en gol; catorce fueron detenidos o desviados por Esteban o los defensores y los trece restantes salieron lejos de los límites de la portería. El Granada lanzó en total dieciséis saques de esquina, siete en la primera mitad y los nueve restantes en la continuación.

LEVANTE

(Primer tiempo)

Gregorio	1
Campuzano	1

(Segundo tiempo)

Campuzano	2
TOTAL	4

Realmente, nula la capacida ofensiva del Levante. A pesar de rematar a puerta en sólo cuatro ocasiones a lo largo y ancho del partido, tuvieron la fortuna de cara a conseguir un tanto, en la segunda mitad. El remate más peligroso de los tres restantes se produjo a poco de comenzar el partido, cuando Gregorio aprovechó un fallo de Lina para rematar y dar lugar a Izcoa a intervenir con acierto. Los dos restantes salieron fuera. Un solo córner a favor de los levantinistas y lanzado cuando ya el segundo tiempo se encontraba muy avanzado.

CLIMA DE LA GRADA

ALEGRE POR LOS GOLES

El primer tiempo tuvo menos momentos brillantes y felices para los aficionados granadinos que acudieron a Los Cármenes. Y no fue por falta de ganas de gritar gol, sino porque los delanteros rojiblancos no anduvieron todo lo finos que hubiera sido necesario para batir al veterano, protestón y eficiente Esteban.

Pero en la segunda parte la decoración varió totalmente, con la llegada de esos cinco espléndidos tantos, algunos de factura perfecta y espectacular. Sigue siendo la parroquia granadina afortunada a la hora de presenciar los partidos de esta temporada y son muchos los goles que ya ha tenido que corear con fuerza. Ayer, nada más y nada menos, que cinco, desde el minuto ocho del segundo tiempo al 39. O sea, a buena racha de goleadores y con escaso margen de tiempo entre uno y otro. Así da gusto, aunque se tenga que pasar por ciertos apurillos cuando el contrario empata el partido.

EL MEJOR DEL "ONCE"

PLANAS

Sigue siendo Planas uno de los mejores fichajes del Granada en las últimas temporadas. Venido con modestia, de un equipo que perdía la categoría el pasado año, se ha convertido en pieza clave y casi insustituible en la zona del centro del campo granadino. Tiene cualidades innatas para brillar en esa difícil misión y en todos los partidos lo está consiguiendo.

Ayer volvió a demostrar que se puede estar en muchos sitios, defendiendo con ahinco cuando es preciso, controlando el juego ofensivo contrario y siendo baluarte a la hora de mandar hacia arriba balones a los delanteros. No sólo hizo todo esto con gran acierto, sino que también marcó un bonito gol, en perfecta combinación con Orihuela, otro de los distinguidos de ayer.

GOLEADORES DEL EQUIPO

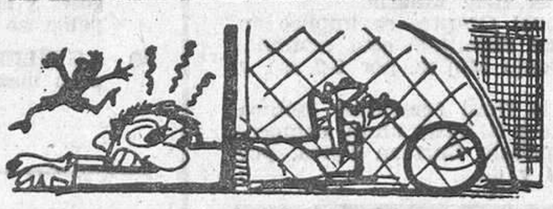

SALTO DE GIGANTE

Orihuela	3
Serrano	2
Benítez	2
Planas	2
Gerardo	2
Jorgoso	2
Alberto	1
Aguilera	1
TOTAL	15

Scotch Whisky

Johnnie Walker

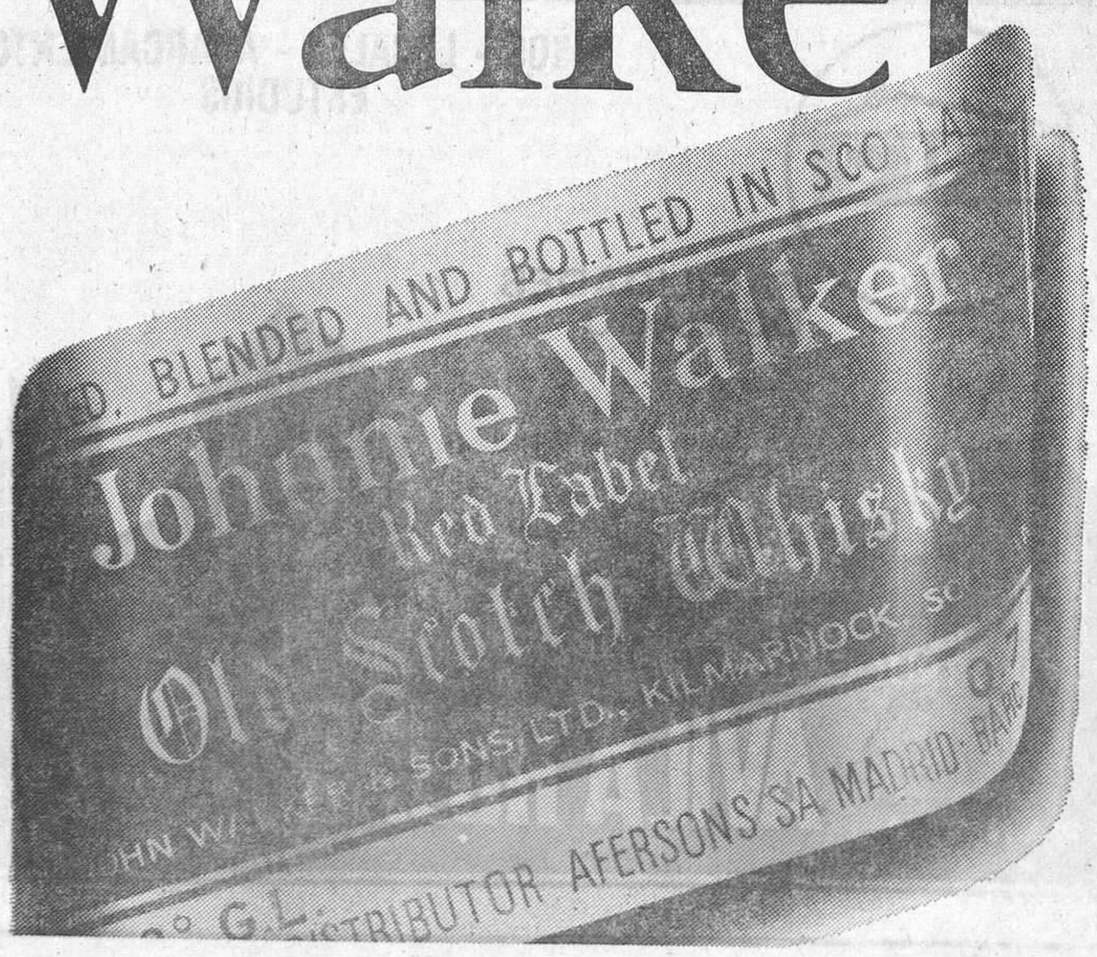

Grupo de Diseño

Ministerio de Educación, Cultura y Deporte

PACHIN CULPO AL ARBITRO DE LA DERROTA

- "LE HA ENCARRILADO EL PARTIDO AL GRANADA Y A ESTO NO HAY DERECHO"
- **Ben Barek: "Esteban nos puso el partido difícil". "Los triunfos no nos llegan sin bajarnos del autocar. Hay que luchar y hacer méritos para ellos"**

Ya pueden imaginarse el ambiente que se respiraba en la sala de Prensa de Los Cármenes al término del encuentro. Euforia contenida en el bando local y disgusto en el visitante, especialmente en el preparador levantinista Pachín, que al parecer no encajó demasiado bien la abultada derrota de su equipo.

—Cuando dos jugadores se pegan patadas entiendo que deben recibir el mismo castigo. No comprendo cómo el árbitro sólo expulsó a Varo. Además de esta expulsión, el árbitro le ha encarrilado el partido al Granada con el penalti. Lo que este señor ha hecho hoy no hay derecho.

—¿No ha sido justa la victoria del Granada?

—¡Un momento! Lo que no es justo es el encarrilamiento de la victoria. La victoria es justa, porque después el Granada jugó bien. Lo que no es justo es que un señor vestido de negro se haya inclinado descaradamente en favor de los hombres del Granada y a esto no hay derecho. Y me da igual que me multen por decirlo. Lo que ha hecho este señor hoy no lo he visto jamás en un campo de fútbol.

—¿No le da ningún mérito al Granada?

—Repito que sí, pero después de que el árbitro le encarrilara el partido. Los tres últimos goles son indiscutibles y han tenido su mérito. Pero antes todo se ha pitado a favor del Granada.

No había quien sacara a Pachín de la cantinela de la injusticia arbitral y preferimos conocer la opinión de Ben Barek, que como siempre se mostraba moderado en sus juicios y tranquilo.

BEN BAREK: "VICTORIA DIFICIL"

A pesar del concluyente cinco a uno del marcador, Ben Barek no ocultó la dificultad del triunfo, aunque en ningún momento, a diferencia de Pachín, sacó a relucir la figura del árbitro.

—Creo que el Granada hubiera encarrilado igual el partido jugando el Levante con once hombre. Ya en los finales de la primera parte el equipo estaba empujando mucho, lo que ocurre es que Esteban ha repetido su gran actuación del último año e incluso ha parado un penalti y era él quien verdaderamente nos puso difícil el partido. Después, cuando llegó el segundo gol, se jugó mejor y se buscaron las penetraciones por las alas.

—¿Fue fundamental el cambio de Serrano por Jorgoso?

—Ben Barek no se apuntó ningún tanto con el cambio. El acierto fue de todos los jugadores, que se entregaron admirablemente. Todos los hombres forman parte de la plantilla y todos tienen que luchar por lo mismo. Cuando llega su oportunidad, tienen que entregarse en defensa de unos colores. En el caso de Serrano tengo que decir que un hombre al que incluso le tiran piedras, como ocurrió en la primera parte, es lógico que esto lo hunda, no sólo a él, sino al hombre más fuerte del mundo. Yo vi el estado anímico del jugador y por eso decidí darle entrada a otro compañero para que no se resistiera el conjunto.

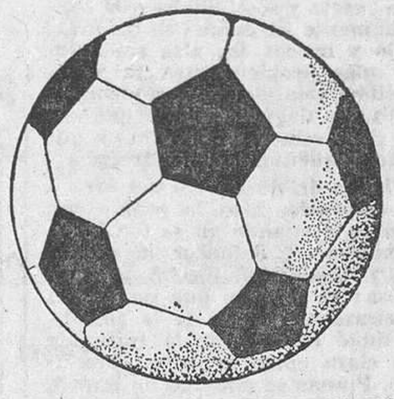

Caselas

—¿Cuando va a puntuar el Granada fuera?

—Dios quiera que sea en la próxima salida. Nosotros vamos a ir con toda nuestra entrega y yo sólo pido que si juega bien, como lo ha hecho hoy y en casi todos los partidos fuera de casa, tengamos un poco de suerte.

—En casa se resuelve bien...

—Efectivamente, pero los triunfos no nos llegan sin bajarnos del autocar. Hay que luchar y hacer méritos para ello. Lo bueno de nuestro equipo es que tiene constancia y la constancia la lleva hasta el último minuto del partido.

—El jugador del Levante dice que antes de ser expulsado fue agredido por Orihuela. ¿Que puede decir Ben Barek?

—Yo la verdad no lo he visto. Lo que me han dicho los jugadores es que Varo agredió a Orihuela. Yo no puedo juzgar nada que no haya visto. El árbitro estaba cerca y aún mejor situado el juez de línea.

—¿Alberto es el delantero rompedor que tú estás buscando?

—Es un chico que tiene que seguir trabajando, un chico joven, con buen porvenir y que debe trabajar para mantener su puesto y mejorar cada domingo.

JORGOSO Y SUS DOS GOLES

Jorgoso entró en la segunda parte y rubricó los dos goles que rompían el empate y consolidaban el triunfo local.

—¿Como has visto esta segunda parte en la que tú has intervenido?

—Nosotros hemos salido a jugar al fútbol y nos hemos echado hacia adelante. Mi primer gol fue una jugada de Orihuela por la izquierda, ha centrado y yo, con la derecha, aprovechando un rechace he marcado el primer gol. El segundo ha sido otra jugada por el lado derecho, centró Angulo y yo, de cabeza, crucé el balón.

—¿Por qué está en el banquillo Jorgoso?

—El mister saca en cada partido a los que cree convenientes. Yo estoy a disposición de él.

—¿Valdrán estos goles para una titularidad?

—Aquí no hay titulares ni suplentes. Unas veces se sale y otras no. Nuestra obligación es hacerlo siempre lo mejor posible.

JOSE GONZALEZ

NOTA DE LA UNION DE PERIODISTAS DEPORTIVOS

MADRID, 21. (Efe.)—La Unión de Periodistas Deportivos ha hecho pública hoy la siguiente nota:

"La Unión de Periodistas Deportivos de España hace un llamamiento a la cordura de los aficionados al fútbol y reitera, una vez más, la necesidad de sus asociados de efectuar una información veraz y objetiva que ayude a la comprensión profesional.

Ayer y hoy, domingo, ha habido agresiones físicas en distintos puntos de España del todo incomprensibles. En Barcelona, donde el club no parece querer dar facilidades informativas, sufrieron la agresión un grupo de informadores deportivos. En Algeciras un entrenador.

La Unión de Periodistas Deportivos lamenta estos hechos e insiste, una vez más, en la necesidad de que el deporte se rija por el sentido común y la concordia".

Orantes, campeón de España de tenis

MADRID, 21. (Efe.) — Manuel Orantes, en categoría masculina, y Mónica Alvarez Mon, en femenina, son los campeones nacionales de 1979, tras disputarse hoy las finales respectivas de los 66 campeonatos de España, de tenis, en las pistas de la Ciudad Deportiva del Real Madrid.

Manuel Orantes se impuso en la final disputada esta mañana, a Antonio Muñoz, por 6-2, 6-1 y 6-1.

En la final femenina, Mónica derrotó a la hasta ahora campeona española Carmen Perea, por 16, 6-4 y 6-4.

XXII TROFEO HOJA DEL LUNES

GOLEADA SONADA

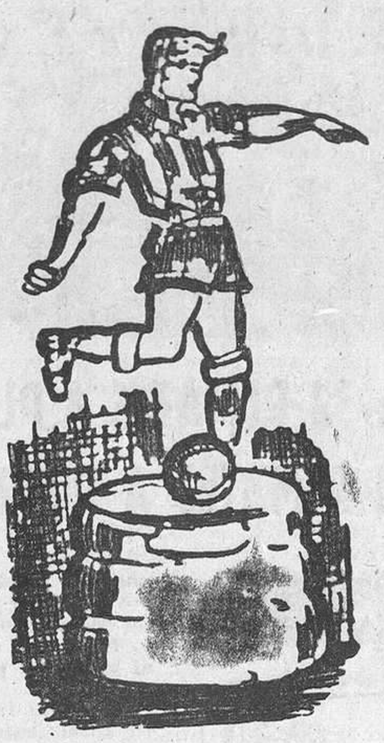

Desde luego el Granada está en plan arrollador en este comienzo de temporada, únicamente, claro, en los partidos disputados en Los Cármenes. Tres goles en el primer encuentro, dos en el segundo, cuatro en el tercero, cinco en el de ayer, cuarto. O sea, catorce hermosos goles en cuatro confrontaciones. Muchos, pero si los comparamos con el único conseguido en las cuatro salidas queda en evidencia que es como si la afición granadina tuviera dos equipos; uno, el de casa, potente y firme, otro, el viajero, débil y sin perfomance de cara al gol. Pero la alegría de ayer por el triunfo y la goleada hace que pase a segundo plano la nulidad rematadora a domicilio.

Y ayer se repitió casi idénticamente la historia del partido con el Castellón, marcándose los goles en la segunda mitad, y teniendo un primer tiempo bastante sospechoso de poder convertirse en serio problema. Los granadinos superaron ayer a los levantinistas de principio a fin, con mejor sentido posicional en el campo, con mayor acierto en el remate y con entrega constante que dio sus frutos, aunque éstos se hicieran esperar algo.

La línea defensiva del Granada anduvo bastante bien, aunque comenzara en alguno de sus hombres algo flojo, siendo la marcha ascendente totalmente; el centro de campo actuó igual que sus compañeros, con algo menos de acierto en los primeros compases y bastante entonado después; la delantera, por su parte, estuvo realizadora, peleona y con voluntad, destacando el debut ante la parroquia de Alberto, un chico que salió bastante airoso. Estas fueron las puntuaciones.

- **IZCOA (1).—Le tiraron en cuatro ocasiones y encajó un gol. Salvó otro a poco de comenzar el encuentro.**
- **CALERA (1).—Comienzo flojo, después subió enteros, aunque a veces abusara del patadón y no sacar el balón jugado.**
- **SANTI (1).—Marcador del delantero centro rival salió bien casi siempre. Colaboró aunque no con constancia a las líneas más avanzadas.**
- **FALI (2).—Al principio acusó falta de ritmo, pero después fué a más destacando en el marcaje y en los ataques.**
- **LINA (1).—En el puesto de hombre libre de la defensa estuvo bien, teniendo en cuenta que el Levante no atacó con demasiado peligro.**
- **ANGULO (1).—No estuvo mal, pero fue de sus mejores encuentros. Falló en el gol visitante y colaboró de forma eficaz en el tercero local.**
- **SERRANO (0).—Jugó sólo medio tiempo y no estuvo bien. Acusó los gritos que de vez en cuando le lanzó parte del público. Mal.**
- **PLANAS (3).—Gran partido del centrocampista. Arriba y abajo estuvo presente durante los noventa minutos. Marcó el cuarto gol granadino.**
- **ALBERTO (2).—Debut ante la afición granadina. Marcó el primer gol y tuvo oportunidades para conseguir alguno más. En cuanto temple más sus cabezazos subirá en efectividad.**
- **ANTONIO (2).—Buen partido el suyo. Al principio algo flojo, pero después pasó a ser el habitual controlador de la zona ancha.**
- **ORIHUELA (2).—Más atinado que en partidos anteriores, aunque no marcara ningún tanto. Siempre peligroso y con deseos de superarse. Bien.**
- **JORGOSO (2).—En cuarenta y cinco minutos marcó dos goles y estuvo a punto de lograr varios más. Es delantero peligroso y útil casi siempre.**
- **AGUILERA (1).—Jugó siete minutos y tuvo tiempo hasta para marcar un gol. Bien.**

CLASIFICACION

Núm.	Jugador	Partidos jugados	Puntuación anterior	Puntuación domingo	Total
1	FALI	8	13	2	15
2	PLANAS	8	12	3	15
3	BENITEZ	7	13	—	13
4	ANTONIO	7	11	2	13
5	SANTI	8	12	1	13
6	ORIHUELA	8	11	2	13
7	IZCOA	7	9	1	10
8	LINA	8	9	1	10
9	SERRANO	8	9	0	9
10	ROBERT	6	7	—	7
11	ANGULO	6	6	1	7
12	JORGOSO	4	3	2	5
13	CARRION	5	5	—	5
14	CALERA	3	3	1	4
15	AGUILERA	2	2	1	3
16	ALBERTO	2	1	2	3
17	PUENTE	1	1	—	1

ASUNTO INTERESANTE PARA REPRESENTANTE RELACIONADO EN HOSTELERIA
Dirigirse a: ANTONIO YAÑEZ. C/. San Mateo, 53. Alicante

CURSO de CONTABILIDAD con
- Plan General de Contabilidad y
- Plan de Contabilidad para las Pequeñas y Medianas Empresas

Ha quedado abierta la matrícula para estas enseñanzas, por correspondencia, autorizadas por el Ministerio de Educación y Ciencia, y de rigurosa actualidad
Envie su nombre y dirección a:
ESCO — Apartado 10.129 — Madrid
o llame al teléfono 241 48 91 de Madrid y le remitiremos
— Información completa sobre Planes de Estudio
— El primer cuaderno de Lecciones como obsequio

¿QUIERE CASARSE?
Estudio ORIENTACION MATRIMONIAL
Empresa con gran experiencia. Queremos ser útiles a la sociedad. Método internacional serio y de alta moralidad. Solicite información totalmente gratis. Remitimos folleto (40 páginas) garantizando discreción y honradez.
Escriba al Apartado de Correos 36.055. Referencia HGR-10. Madrid.

Ministerio de Educación, Cultura y Deporte

ALMERIA-REAL SOCIEDAD con un protagonista: el árbitro (0-0)

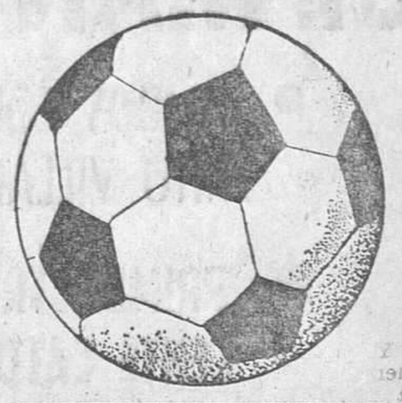

Primera División

- EL MADRILEÑO DIEZ FRIAS IGNORO CUATRO MAXIMOS CASTIGOS EN EL AREA DONOSTIARRA, LO QUE PROVOCO LAS IRAS DEL PUBLICO
- **EL CAMPO SE LLENO DE BOTELLAS DE PLASTICO Y FRUTAS Y EL FINAL SE SEÑALO CUANDO AUN FALTABAN DOS MINUTOS**
- DEBUTARON CON EL ALMERIA PAVON Y MURUA, RECIENTES ADQUISICIONES, Y PRESENCIO EL PARTIDO EL SELECCIONADOR LADISLAO KUBALA

ALMERIA.—(Crónica especial para «Hoja del Lunes» de nuestro corresponsal JAVI).

Un deprimente espectáculo ha ofrecido esta tarde el árbitro de turno, el castellano Díez Frías que perjudicó descaradamente al Almería en sus decisiones, protegiendo así abiertamente a la Real Sociedad que, sin merecerlo, se llevó un positivo, al empatar a cero goles; un partido que comenzó y se desarrolló correcto entre los jugadores, lo erizó de tal manera que acabó con la paciencia y serenidad del público que observaba como actuaba con entera parcialidad. No es corriente en un partido presenciar cuatro faltas con la marca de penalty por manos y derribos dentro del área y pasarlas por alto como si nada hubiese ocurrido. Esto, naturalmente, visto desde las gradas, motivó las protestas del público que terminaron con el lanzamiento al terreno de juego de botellas de plástico con agua y frutas del tiempo, yendo uno de los impactos a un juez de línea y otro pasó rozando el cuello del colegiado que, dos minutos antes del tiempo reglamentario, suspendió el encuentro. Se retiró a las casetas en medio de una imponente bronca y escoltado por fuerzas de la Policía Nacional. Un desastre del que sólo y exclusivamente es culpable el colegiado que estuvo a punto de producir una alteración de orden público.

COMIENZA EL «ESPECTACULO»

Desde el comienzo se ve que los dos equipos mantienen un estrecho marcaje; se empieza a gran tren pero sin juego de calidad; a los once minutos ya el árbitro pasa por alto la primera falta. Fue una mano dentro del área de la que fue autor Diego a disparo de Corral. En el minuto veinticinco se registró un disparo de Idígoras que va fuera; cinco minutos más tarde hay una falta que lanza Arias y Rolón de cabeza, manda a las manos de Arconada. En el minuto cuarenta y cinco se registra un pase de Corral que manda a Murúa quien espera la salida del guardameta, dispara y el esférico sale fuera por poco. Una clara oportunidad malograda.

TRES FALTAS MAS

Ya en el descanso, Díez Frías escuchó una buena pita; reanudando el partido el juego sigue con las mismas características y una gran preocupación de los equipos por guardar el marco. Puede decirse que se imponían los defensas mientras que las vanguardias, algunas veces con voluntad, iban a la deriva. En el primer minuto disparo de Murúa que sale fuera. Se acentúa la presión local y se ve que la Real va replegándose; era el minuto dieciséis cuando Paniagua lanza una falta y Rolón remata de cabeza a las manos de Arconada. Un minuto después, buen disparo de López Ufarte que para con seguridad César. Minuto veinte, Paniagua tira una falta recoge Rolón y obliga al guardameta a desviar de puños a córner.

Cinco minutos después Murúa es derribado dentro del área por Gajate pero el árbitro no sanciona lo que aumenta las protestas del público. Todavía a los treinta y dos minutos, otra arbitrariedad; hay una falta contra los donostiarras que lanza fuerte Oscar López y la pelota es rechazada claramente con la mano levantada y dentro del área —donde se había formado la barrera— por Celayeta. El colegiado no se entera y se produce otra bronca mientras a cada minuto que pasa, la Real va reforzando su sistema defensivo, incluso en el minuto ochenta y tres es derribado Serran dentro del área y tampoco se señala. La bronca ya es por entonces impresionante y caen en el terreno de juego botellas de plástico y otros objetos que al alcanzar al juez de línea, el árbitro, dos minutos antes del tiempo reglamentario, da por finalizado el encuentro. Un lamentable hecho que tuvo como protagonista al árbitro que, claramente, perjudicó al Almería, causando gran desilusión a una afición entusiasta y deportiva que no merece esta desconsideración.

PORTEROS Y DEFENSAS

En los dos conjuntos destacaron porteros y defensas hasta el punto de que apenas encontraron una fisura para el gol; en el Almería el centro del campo no estuvo a la altura de las circunstancias. Los delanteros con más voluntad que acierto; debutaron Murúa y Pavón que no han cogido el ritmo. De todas maneras y a juzgar por el desarrollo del partido, el fútbol que se practicó y el esfuerzo de ambos equipos, el triunfo debió se para el Almería.

ALINEACIONES

A. D. ALMERIA: César; Paniagua, Piñero, Oscar López, Arias, Garay, Corral, Pérez-Contreras, Pavón, Rolón y Murúa.

En los minutos 58 y 82, Serran y Camacho sustituyeron a Pavón y Corral, respectivamente.

REAL SOCIEDAD; Arconada; Celayeta, Gajate, Cortabarría, Olaizola, Diego, Alonso, Zamora, Idígoras, Heras y López Ufarte.

En el minuto 66 salió Iriarte por Heras y a los 87, Gaztelu por Zamora.

El estadio «Franco Navarro» presentó una gran entrada, casi lleno, del orden de los dieciseis mil espectadores en tarde apacible.

ASISTIO KUBALA

Asistió al encuentro el seleccionador nacional Ladislao Kubala que estuvo cordial y afectuoso con los representantes de los medios informativos; tomó sus notas y apuntes y manifestó que ya conoce bien a los jugadores de la Real y que le agradaba haber podido observar a los almerienses. Destacó a Paniagua, César. Oscar López y Rolón.

"Lo que se ha visto en Almería se ve en pocos campos de España" (Maguregui)

"Creo que el árbitro se ha "pasado" y deberían actuar con bastante más humildad", añadió

Para Ormaechea no hubo manos ni zancadillas ni penaltis

ALMERIA. *(De nuestro corresponsal, JAVI.)*—Los ánimos estaban encrespados y no era para menos. El protagonismo del árbitro lo había puesto todo en tensión. En la sala de Prensa compareció ante los informadores almerienses y vascos, Maguregui, quien en su rostro se exterioriza una cierta y evidente tristeza:

—Dos fases se puede decir que ha tenido el encuentro; un primer tiempo en el que la Real Sociedad contratacó algo y un segundo nuestro buscando el gol y haciendo que el conjunto donostiarra se encerrara en su área.

—¿El empate lo ha conseguido el árbitro o la Real?

—No me gusta opinar del árbitraje nunca, pero en esta ocasión no hay más remedio; creo que el árbitro se ha "pasado" y han de actuar con más humildad y no se puede consentir que piten así de esta forma; comprendo a la afición, aunque algunos suben de tono. Lo que hoy se ha visto se ve en pocos campos de España.

—¿Los cambios que realizó?

—Sustituí a Pavón porque está sin preparación y se le notaba; Corral estaba también cansado y saqué a Camacho a ver si con su estatura conseguía hacer diana.

—¿Los debutantes Pavón y Murúa

—Son dos grandes jugadores; Murúa es nuevo en Primera y todavía no se adapta a esta categoría y Pavón está falto de entrenamiento.

—¿Lo que más le ha satisfecho?

—Como mal menor, un empate no viene mal; lo que no me entra en la cabeza es que no se señalaran los penaltis que se han visto. Me gustó cómo se esforzaron mis hombres y su rendimiento físico, pero todavía tenemos que ir a más y apuntalar defectos.

ORMAECHEA

El técnico donostiarra, satisfecho por el punto logrado, comenzó en sus declaraciones diciendo:

—Estamos contentos porque seguimos imbatidos.

—¿Méritos del árbitro por ese salir imbatidos del "Franco Navarro".

—No, yo creo que los méritos fueron de la Real aunque tuvimos enfrente a un equipo que nos dio la cara. En la segunda parte nos acosaron, pero nosotros nos defendimos muy bien.

—¿El Almería?

—Pelea mucho, se entrega y no da un balón por perdido. Creo quizás que no tuvo suerte de cara al gol.

—¿Vio algún penalti en su área?

—No; el que más claro podía ser era la mano de Celayeta, y creo que sí fue mano, pero no penalti.

—¿No vio ningún derribo?

—No, en absoluto.

—¿Justo tanteo?

—Sí, ya que si el Almería acosó. Nosotros defendimos muy bien.

—¿Juega así su equipo siempre fuera de casa?

—No, aquí el Almería nos aguantó y nos nos dejó hacer nuestro fútbol.

—¿Piensa que se mantendrá el Almería?

—Creo que sí podrá aguantar en Primera.

—¿El arbitraje?

—No opino nunca.

—¿La afición?

—La vi correcta, animó a su equipo, aunque al final hubo los incidentes que vimos seguramente protagonizados por personas descontroladas.

SHAVER

EL AVE EN LA QUE PUEDE CONFIAR PARA GRAN PRODUCCION.

SHAVER STARCROSS 288

Líder diez veces en resúmenes de USDA

Distribuidor exclusivista para Andalucía y Extremadura

avigrana/sa

OFICINAS: Pasaje de Andaluces n.º 6 Telf. 278250 · Granada

MEJOR AUN

el nuevo neumático radial XZX

Servicio completo de montaje, equilibrado de turismos, camiones, autobuses y tractores.

MICHELIN

en su distribuidor Recauchutados

MAÑAS

- AVENIDA CARRERO BLANCO, 86 (Esquina Avenida Gracia). Teléfono 252046 257328.
- POLIGONO INDUSTRIAL "LA UNIDAD" A.S.E.G.R.A. Carretera de Madrid. Teléfono 420145 420463.
- CARRETERA DE MOTRIL (ARMILLA). Granada. Teléfono 570262

Ingreso en TELEFONICA

AMBOS SEXOS — DESDE 17 AÑOS

Convocadas pruebas por la C.T.N.E. AMBOS SEXOS, desde 17 años (sin límite). Título GRADUADO ESCOLAR o similar. 588.705 Ptas. anuales. Solicitudes sólo hasta 30 octubre. Pruebas sencillas (ninguna oral) que puede preparar en su casa. Plazas TODA ESPAÑA. ¡¡EXCEPCIONAL OPORTUNIDAD!! Infórmese URGENTE: HOY MISMO envíe este recorte y sus señas (incluyendo 24 Ptas. en sellos correo para gastos) a CENTRO DE ESTUDIOS ADAMS, Sagasta, 23, MADRID-4.

Ministerio de Educación, Cultura y Deporte

SE MANTIENE EL PUGILATO GIJON-MADRID

- AMBOS EQUIPOS COSECHARON SENDOS TRIUNFOS EN SUS VISITAS A VALLECAS (1-2) Y BENITO VILLAMARIN (2-3), RESPECTIVAMENTE
- **PRIMER TRIUNFO DEL BILBAO SOBRE EL MALAGA (3-1) Y EMPATE DEL ESPAÑOL EN EL VICENTE CALDERON**
- LA SORPRESA DE LA JORNADA CORRIO A CARGO DEL SALAMANCA CON SU VICTORIA EN ZARAGOZA (1-2)

Primera División

RAYO, 1; GIJON, 2

MADRID, 21. (Efe.)—El Sporting de Gijón derrotó esta mañana al Rayo Vallecano por dos goles a uno, en partido de Primera División disputado esta mañana, con lleno absoluto, en el estadio de Vallecas madrileño.

Al descanso se llegó con ventaja visitante de un gol a cero.

Arbitró el colegiado catalán Enrique Negreira. Muy bien. Realizó una labor valiente en todo momento. Fue imparcial y, quizá por ello, el público, acostumbrado al "barrido" hacia casa, abroncó sin ninguna razón alguna de sus desiones. Anuló justamente un gol al conjunto local, por fuera de juego de Morena. No fue tolerante con el juego duro y mostró tarjetas amarillas a Custodio y Morena, ambos en el minutos 41, el primero por una entrada dura a Ferrero y el segundo por protestarle la cartulina a su compañero. También amonestó con tarjeta a Uría (minuto 70), por entrada a Clares y a Quini, en el último minuto del partido, por desplazar el balón.

Rayo Vallecano: Mora; Anero, Uceda, Tanco, José María, Fermín (Mate, minuto 56), Robles, Custodio, Manolo, Morena y Rial (Clares, minuto 45).

Sporting: Castro; Ciríaco, Doria, Jiménez, Uría, Mesa, Joaquín, David (Andrés, minuto 78), Abel (Cundi, minuto 72), Quini y Ferrero.

0-1. Minuto 13. Balón sin peligro lanzado por David sobre la meta rayista. Anero no está atento al despeje y Quini, sólo ante la portería, abre el marcador.

0-2. Minuto 58. Gol de antología de Quini, rematando de volea un centro de Mesa.

1-2. Minuto 78. Mano de Uría cerca del área gijonesa. Saca la falta Tanco, pega el balón en la barrera, descolocando a Castro, y llega mansamente a las redes.

Campo en pésimas condiciones. Colorido en las repletas gradas y algunos objetos lanzados al terreno de juego, a pesar de las reiteradas advertencias megafónicas.

Al Sporting de Gijón, en todas sus visitas a Vallecas, le faltó la suerte que hoy le sobró a raudales.

El líder de la Primera División jugó al ataque solamente diez minutos del primer tiempo, aprovechando el desconcierto rayista, hasta el primer gol, quince en la segunda mitad, hasta el segundo gol y el resto del partido lo dedicó a contener en el centro del campo y a lanzar balones fuera de su área, a tontas y a locas, en los últimos diez minutos, de verdadero agobio local.

Pero el Sporting ha tenido dos hombres clave: Ferrero y Quini, que ya los quisiera cualquier equipo del mundo en sus filas. El extremo argentino ha sido la pesadilla de un Anero desconocido y el ariete ha demostrado, en dos balones que le llegaron, su peligrosidad ante el marco.

El Rayo Vallecano,. que tiene en su conjunto una estrella, Fernando Morena, y diez trabajadores del fútbol, honrados y que sudan la camiseta como el que más, pero sólo eso, salió con los nervios a flor de piel y su inexperiencia le costó dos goles. Que luego no pudo remontar a base del coraje característico. A pesar de ello y sobre todo en la segunda parte, pudo equilibrar la balanza, pero la suerte unas veces y el acierto gijonés otras hicieron que los dos puntos volasen hacia el Molinón.

Destacaron por el Sporting, Ferrero, Quini y la línea medular. Por el Rayo, Fernando Morena, Custodio y, en ocasiones, Robles y Manolo.

R. MADRID, 3 BETIS, 2;

SEVILLA, 21 (Efe.)—Por tres goles a dos, después de llevar ventaja de tres a cero, el Real Madrid ha vencido al Real Betis, en partido de fútbol disputado esta tarde en «Villamarín», de la Primera División. Al descanso se llegó con ventaja del cuadro madrileño de dos goles a cero.

Gran ambiente. Tiempo lluvioso, que se dejó sentir a ratos con fuertes chaparrones. Terreno de juego con mucha agua que luego sería barro. Magnífica entrada, pero sin llegar al lleno.

Real Betis: Campos; Gerardo, Pelayo, Peruena, Gordillo, Alabanda, Ortega, Cardeñosa, Villalba, Hugo Cabezas, Oliveira. En la segunda parte, Benítez sustituyó a Oliveira y a los 17 minutos, López a Gerardo.

Real Madrid: García Remón; San José, García Navajas, Pirri, Camacho, Stielike, Del Bosque, Angel, Juanito, Santillana y Roberto Martínez. En el segundo tiempo, Benito sustituyó a San José y a los 35 minutos, Portugal a del Bosque.

Arbitró el colegiado guipuzcoano Emilio Guruceta, que tuvo una gran actuación, siguiendo el juego de cerca. Aunque algún jugador madridista puso reparos a su decisión de señalar penalty por derribo a Cardeñosa, la falta se produjo y Guruceta estaba muy encima de la jugada.

A los 35 minutos, Roberto Martínez remata un centro de Juanito e inaugura el marcador. Más tarde Stielike cruza todo el campo bético, se planta ante Campos y le bate de disparo colocado. Es el 0-2.

En el segundo tiempo, a los 30 minutos, jugada de Angel que llega a driblar incluso al meta Campos y cede a Santillana que marca con toda tranquilidad el tercer tanto para el Madrid.

A los 32 minutos Villalba en jugada de Benítez y a pase de cabeza establece el 1-3, y finalmente a los 44 minutos, lanza una falta Cardeñosa, hay algún rebote, y Benítez de fuerte disparo establece el definitivo 2-3.

La primera parte del encuentro no ha tenido color. Es decir, que sólo ha tenido un color. El madridista. pese a la fuerte oposición del Betis, a la capacidad de lucha del equipo sevillano, y a que el estado del terreno de juego no estaba para exquisiteces. Pero el Madrid fue siempre superior en ese primer período en el que a la lucha del Betis respondió el Madrid con redoblado espíritu combativo.

Quizá hubo una jugada clave, a los 25 minutos de partido. Pirri derribó a Cardeñosa dentro del área y Guruceta señaló el penalty sin titubear. Lo lanzó Oliveira y García Remón, intuyendo la dirección del disparo lo detuvo, atrapando el balón. Estuvo, sí, mal lanzado, pero la agilidad del meta madridista hizo el resto.

Esta jugada pesaría luego en el ánimo del equipo sevillano porque hubiera supuesto adelantarse en el marcador, y por el contrario le dió alas al juego madrileño que fue dueño de la situación hasta el descanso marcando los dos goles que ponían difícil la papeleta para el Betis.

En la continuación, el Madrid salió más contemporizador. Se le notaba que jugaba a conservar el resultado, pero siempre dominando la situación. Con el tercer tanto, el cuadro madrileño se dio por satisfecho, y se acordó entonces de que el miércoles tiene una cita europea en Oporto, aflojando claramente. Aunque el Betis lo tenía todo perdido, aprovechó esta coyuntura y redujo distancias dejando en mínima victoria lo que un cuarto de hora antes del final era apabullante.

COMENTARIO a la jornada

GIJON Y MADRID NO CEDEN

La jornada en Primera División tenía tres partidos adelantados al sábado; en el primero de ellos el Sevilla perdía en Las Palmas a pesar de que había jugado un gran primer tiempo. En Barcelona, sin Krankl, vencía al Hércules por el mismo tanteo y, por último, el Valencia se deshacía del Burgos con cierta facilidad.

- **Pero la clave de la jornada estaba por la mañana en Vallecas, donde nunca había ganado el cuadro del Gijón y, por la tarde, en el Benito Villamarín con un Betis - Madrid que servía a efectos clasificatorios para los puestos de la cabeza y de la cola. Además, el partido de Sevilla había ganado en importancia a partir del mediodía, al conocerse el triunfo del Gijón ante el Rayo con dos goles de Quini, ¡siempre Quini!**
- **Y el Madrid, como hace casi siempre y tras verse castigado con un penalti que detenía García Remón (qué dirá ahora Núñez) se alzaba con los dos puntos aunque el marcador, al final, le resultara bastante apretado, pero victoria al fin y al cabo.**
- **Por su parte el Bilbao conseguía su primer triunfo liguero ante el Málaga; el Zaragoza perdía de manera incomprensible ante el Salamanca y el Almería cedía un punto ante el siempre duro rival que supone la Real Sociedad. En suma, jornada en la que siguen en alto las espadas entre asturianos y madrileños. — G.**

ATH. BILBAO, 3; MALAGA, 1

BILBAO, 21 (Efe.)—Por tres goles a uno ha vencido el Athlético de Bilbao al Club Deportivo Málaga, en partido correspondiente al campeonato de Liga de Primera División, celebrado esta tarde en San Mamés, con tres cuartos de entrada, temperatura agradable y buen estado del terreno de juego.

Alineaciones:

Ath. de Bilbao: Iribar; Urquiaga, Núñez, Goicoechea, De Andrés, Alexanco, Dani, Villar, Carlos, Irureta (Bengoechea, 60 minutos), Rojo (Argote, segundo tiempo).

C. D. Málaga: Corral; Aido, Nacho, Heredia, Amtarutti, Macías, Collantes, Martín (J. Carlos, 58 M.), Orozco, Migueli, Megido (Nieto 71 M.).

Arbitró el colegiado catalán señor Crespo Aurre, que amonestó a Heredia, Cantarutti y Megido, mientras que por el Athlétic mostró la tarjeta amarilla a Dani.

Goles. En el minuto 17, Carlos, en dudosa posición, remató por bajo a gol, y logró el tanto, que fue muy protestado por los malagueños. Sin embargo, el árbitro, dada su proximidad a la jugada, indicó inequívocamente el centro del campo. Megido protestó y Corral salió hasta la banda para reclamar al juez de línea. Ambos jugadores fueron amonestados.

Con este resultado concluyó la primera parte.

En el minuto 5 de la segunda mitad, el Athlétic aumentó su ventaja. Al rematar de cerca del poste, de cabeza. Carlos, un balón centrado por Argote desde la posición de extremo izquierdo.

El tanto malagueño se produjo en el minuto 23, por mediación de Collantes, en perfecta combinación de uno-dos reiterada con su compañero Migueli. Iribar, al salir a interceptar el remate, fue batido por bajo por Collantes.

En el minuto 35, el Athlétic logró el tercer gol, al lanzar Villar una falta sobre la cabeza de Dani, quien impetuosamente remató a gol y batió a Corral.

ZARAGOZA, 1; SALAMANCA, 2

ZARAGOZA, 21 (Efe.)—Por dos goles a uno el Salamanca ha derrotado al Zaragoza en partido disputado esta tarde en La Romareda. El primer tiempo finalizó con ventaja local de uno a cero.

Alineaciones:

Real Zaragoza: Irazusta; Lasa, India, Camus, Antich, Oñaederra, Alonso, Guerri, Amorrortu, Víctor, y Valdano.

En el segundo tiempo Aguerri sustituyó a Víctor.

Salamanca: D'Alexandro; Pedraza, Bustillo, Odam, Balbino, Teixido, Juanito, Enrique, Tomé, Diarte y Pepe.

En el segundo tiempo Félix sustituyó a Tomé y ya casi al final, Corchado a Juanito.

Goles.

1-0. Once minutos de juego. Valdano desde atrás lanza a Lasa, que centra y el propio Valdano, empalma un tiro durísimo con la derecha consiguiendo el gol para su equipo.

1-1. Minuto 14 del segundo tiempo. Tras varios fallos de la defensa local, un rechace flojo de Irazusta Félix consigue el empate bombeando muy bien el balón al fondo de la red.

1-2. Minuto 37. Un balón bombeado sobre el área zaragocista, falla India y el balón da un bote extraño equivocando a Irazusta en su salida y Juanito que seguía la jugada cruza el balón al fondo de la red, consiguiendo el gol de la victoria para su equipo.

El Real Zaragoza salió presionando fuerte pero poco a poco el Salamanca fue nivelando la contienda transcurriendo el juego durante el primer tiempo, sobre una y otra portería aunque sin gran peligrosidad porque las defensas respectivas se han mostrado muy seguras.

En el segundo tiempo y con el cambio de Félix por Tomé, el Salamanca adquirió un aire distinto y se adueñó de la situación, supo estar en el terreno de juego y con ideas claras y pases precisos hilvanó juego llevando la peligrosidad en cada uno de sus avances.

El Zaragoza en cambio estuvo muy mal, sin sitio en el terreno, sobre todo en el centro del campo, donde todos sus hombres especialmente Víctor, anduvieron a la deriva. Sólo mantuvo a dos hombres en punta y cometió además el grave error de bombear balones con clarísima ventaja para el portero D'Alexandro, que tuvo una gran actuación, así como Juanito, Pedraza, Diarte y Teixido.

AT. MADRID, 1; ESPAÑOL, 1

MADRID. (Efe.)—El Atlético de Madrid y el Español han empatado a un gol en partido de Liga de Primera División, correspondiente a la sexta jornada y que fue televisado en directo.

Los atléticos han vuelto a defraudar a sus seguidores, que siguen sin verle vencer este año en el "Vicente Calderón", donde han empatado en dos ocasiones —frente al Málaga y Español— y perdido en una, ante el Sporting de Gijón.

El Atlético de Madrid logró adelantarse en el marcador cuando corría el minuto 21 de la primera parte, en un penalti hecho a Rubén Cano que el propio Rugén se encargó de transformar.

Hubo después varias ocasiones más de marcar para el Atlético, pero la defensa española actuó con mucho orden y, en última instancia, Urriticoechea detuvo balones con marchamo de gol.

En la segunda parte, entró en la delantera españolista el brasileño Bío, que precisamente sería el autor del tanto que supondría el empate para su equipo. Llegó éste cuando faltaban doce minutos para el final, en una penetración de Angel por la izquierda con centro que Bío, anticipándose a la acción de Aguinaga y de tacón, aprovechó para establecer el empate.

Y aún habría una ocasion de oro, en las postrimerías del partido, para el Español, en una internada sensacional de Bío que atajó Aguinaga derribando a éste en la misma línea del área, cuando ya el gol parecía irremediable.

PROXIMA JORNADA

PRIMERA DIVISION

At. Madrid-Las Palmas
Sevilla-At. Bilbao
Málaga-Valencia
Burgos-Rayo Vallecano
Gijón-Barcelona
Hércules-Almería
R. Sociedad-Zaragoza
Salamanca-Betis
Español-R. Madrid

SEGUNDA DIVISION

Osasuna-Cádiz
Castilla-Elche
Coruña-Oviedo
Tarragona-Santander
Huelva-Valladolid
Sabadell-Algeciras
Getafe-Granada
Levante-Celta
Murcia-Alavés
Palencia-Castellón

SEGUNDA "B" (GRUPO I)

Zamora-Leonesa
Mirandés-Guecho
Pontevedra-Gijón At.
Huesca-Langreo
Logroñés-Ensidesa
Sestao-Torrejón
Baracaldo-Orense
Arenas Guecho-Ferol
Bilbao-Aa.-At. Madrileño
Tenerife-Las Palmas At.

SEGUNDA "B" (GRUPO II)

Vall Uxó-Ceuta
Lérida-Eldense
Ibiza-Córdoba
Díter Zafra-Tarrasa
Linares-San Andrés
Barcelona At.-Jaén
Onteniente-Badajoz
Jerez-Sevilla At.
San Fernando-Gerona
C. Sotelo-Portuense

TERCERA DIVISION

Mérida-Motril
Llerenense-Jerez Ind.
Betis Dep.-Antequerano
Ubeda-G. Melilla
Linense-Martos
I. Melilla-Carolinense
Estepona-Malagueño
Puerto Real-Vélez
Africa Ceutí-S. Pedro
Rota-Extremadura

REGIONAL PREFERENTE

Loja-Coria
Marbella-Ayamonte
Carmona-Ronda
Recreativo-P. Genil
Alcalá-Bailén
Pozoblanco-Moguer
Córdoba-Montilla
Iliturgi-At. Zaidín
Cádiz-Sanluqueño
Torremolinos-Lucentino

PRIMERA REGIONAL

San Antonio-San Roque
Vera-Maracena
Ejido-Las Gabias
Adra-Baza
Albox-Roquetas
Almuñécar-Torreperogil
Guadix-Baeza
Atarfe-Granada
Pavía-Mojácar
Torredelcampo-Porcúna
Descansa el Macael

MICHELIN

PRECISA

Para las secciones de fabricación de sus diversas factorías en España

MANDOS INTERMEDIOS

SE REQUIERE PARA ELLO:

—Formación a nivel de Maestría Industrial o similar
—Cualidades de mando
—Carácter y tenacidad
—Deseos de superación
—Dinamismo
—Experiencia de taller

SE OFRECE:

—Integración en Empresa dinámica
—Seguridad de empleo
—Posibilidades de promoción
—Formación complementaria a cargo de la Empresa

Los interesados deberán enviar su "curriculum vitae" a:

SAFEN MICHELIN

Servicio de Personal. Referencia M. I. Apartado 139.
SAN SEBASTIAN. INEM. Lasarte, núm. 784

Ministerio de Educación, Cultura y Deporte

El Alavés se queda solitario en cabeza

- LAS DERROTAS DEL CASTILLA EN CADIZ Y DEL CASTELLON EN VITORIA, PROPICIARON ESTA SITUACION
- **EMPATE DEL MURCIA EN VIGO (0-0) Y DEL GETAFE EN ALGECIRAS (1-1)**
- EN EL ULTIMO MINUTO EL HUELVA CONSIGUIO LOS DOS PUNTOS EN SANTANDER

Segunda División

ALAVES, 2; CASTELLON, 0

VITORIA, 21. (Efe.)—Por dos goles a cero venció esta tarde, en "Mendizorroza", el Deportivo Alavés al Castellón. Con este resultado terminó la primera parte.

Dirigió el encuentro el colegiado Dep. Alavés: Basauri; Galarraga, Larrañaga, Urdaci, Morgado, Eliginio (Astarbe), Chechu, Igartua, Salamanca (Quiles), Sánchez Martín, Amuchastegui.

Castellón: Razic; Verdú, Valmena, Beltrán (Planelles), Navarro, Susaeta (Cabrera), Viña, Roberto, Tico, Adalberto y Llopis.

El primer gol del encuentro llegó a los ocho minutos en un balón bombeado sobre el área, que cabeceó Salamanca en parabola, sin que Razic se moviera. El cuero entró por la escuadra.

El 2-0 definitivo se marcó en el minuto 28 al sacar Igartua un córner, saltando desafortunadamente Razic, al que Salamanca le quitó limpiamente el balón, con la cabeza, y llevando el "redondo" a las mallas.

A los 49 minutos de juego se señaló un penalti contra el Castellón, que Igartua ajustó excelentemente, saliendo el balón fuera, rozando el poste.

CADIZ, 1; CASTILLA, 0

CADIZ, 21. (Efe.)—Por un gol cero ha vencido el Cádiz al Castilla en partido correspondiente a la Segunda División "A". Al descanso se llegó con el mismo resultado.

Cádiz: Bocoya; Juan José, Rosado, Escobar, Caro, Dos Santos, Luque, Ramón, Blanco (Mane), Ibáñez, Alvarez.

Castilla: Agustín; Castañeda (Alvarez), Casimiro, Flores, Herrero, Espinosa, Gallego (Paco), Moreno, Bernal, García Castro y Didón.

Arbitró el colegiado tinerfeño Castilla Yáñez. Regular. Mostró cartulina amarilla a Rosado.

El gol:

1-0. Minuto 12. Fallo de Escobar y Luque, atento, aprovecha para marcar el único gol.

Partido de dominio intenso en el primer tiempo del Cádiz, que en algunos momentos hizo un fútbol de gran calidad. Disponiendo de ocasiones de ampliar el marcador.

En el segundo tiempo el dominio fue algo más equilibrado, aunque presionó algo más el equipo de casa. En este período los dos contendientes tuvieron ocasiones de haber marcado en alguna ocasión.

ALGECIRAS, 1; GETAFE, 1

ALGECIRAS (Cádiz), 21. (Efe.)—Con empate a un gol ha terminado el encuentro Algeciras-Getafe, disputado en El Mirador en un terreno en pésimas condiciones por la lluvia caída. La primera parte finalizó con el mismo resultado.

ALGECIRAS: Goyo; Mina, Valencia, Trasante, Juan José, Villalba, Biri (Asián), Calabuig (Gallego), Ventura, Cabello y Galleguito.

GETAFE: Tocón; Cortés, Cruz, Garrido, Alfonso, Laguna, Polo, Ocaña, Modesto, Pepín y Fernández (Alvarez).

Arbitró el colegiado catalán Casajuana Rifa, que tuvo una deficiente actuación. Mostró tarjetas amarillas a Calabuig y Alfonso.

0-1. Minutos 25: Valencia despeja en corto y Alfonso lo aprovecha para marcar.

1-1. Minuto 36: Córner botado por Calabuig, Biri recoge de cabeza y Galleguito, peinando el balón. Establece el resultado definitivo.

El encuentro , dado el estado en que se encontraba el terrreno de juego, ha sido jugado con mucha fuerza por ambos bandos, en especial por el Algeciras. Ya que el Getafe, al marcar su gol, se dedicó a defender este resultado.

El Algeciras equivocó su juego al enviar siempre balones por alto al centro del área. lo que motiva que la defensa forastera alejara con ventaja el peligro.

SANTANDER, 0; HUELVA, 1

SANTANDER, 21. (Efe.) — El Huelva venció en El Sardinero al Racing de Santander por un gol a cero, en partido correspondiente a la Segunda División "A".

Al descanso se llegó sin goles.

Racing de Santander: Damas; Chiri, Villita, Juan Carlos, Mantilla, Geñupi, Pachín, Cabral, Quique, Rojo II y Toño.

Huelva: Baungartner; Zambrano II, Julio Alberto, Navarro, Isabelo, Villazán, Lapi, Zambrano I, Mansilla, Capeda y Benito.

Al límite de los 45 minutos finales se produce una serie de regates en el área santaderina que la defensa local presencia impasible. Benito se hace con el balón y marca el gol de la victoria onubense.

El equipo santanderino fue más dominador a lo largo de todo el encuentro que el Huelva, aunque la actuación de hoy del conjunto local no satisfizo.

El Huelva, por su parte, supo muy bien aprovechar los contraataques santanderinos y consiguió una victoria que, en vista a sus merecimientos se puede dar como justa.

VALLADOLID, 2; SABADELL, 0

VALLADOLID, 21 (Efe.)—El Real Valladolid ha vencido al Sabadell por dos goles a cero en partido de liga correspondiente a la Segunda División «A» disputado en el estadio José Zorrilla, que registró una buena entrada.

Al descanso se llegó con el resultado de un gol a cero.

Aceptable arbitraje del colegiado gallego García de Losa, aunque algo condescendiente con las duras entradas. Mostró tarjetas amarillas a Omar, Lozano, y Silvi del Sabadell y a Laguna del Valladolid.

Alineaciones:

Valladolid: Babich; Laguna, Chaquet, Sánchez Valles, Gratacos, More, Chuchi García, (Tono), Gail, Ramírez, Jorge y Vequich (Rusky).

Sabadell: Castell; Santi, Majo, Silvi, Carreras, (Albiol), Peralta, Lozano, Moret, Omar, (Serrano), Muñoz, Parras.

Goles:

1-0. Minuto 8. Disparo de Laguna que rechaza el meta y Chuchi García remató a puerta vacía.

2-0. Minuto 1 de la segunda parte. Balón de Gratacos sobre Gail que cede de cabeza a Ramírez y éste después de driblar a tres contrarios y al meta marcó a puerta vacía un gran gol que fue muy aplaudido.

El Valladolid ha vencido con toda justicia al Sabadell en un partido que en el primer tiempo dominó claramente y en el que pudo haber sentenciado el partido con algunos tantos más.

En la continuación, y a raíz del segundo gol, el Valladolid cedió el ritmo y bajó el dominio en poder del equipo catalán para con rápidos contragolpes poner en serios apuros a Castell. Gran ocasión en el minuto 22 tras un pase de Chuchi García a Ramírez y cuando éste se iba solo hacia el marco visitante fue agarrado y derribado por Albiol sin que el árbitro mostrase alguna tarjeta, ante las protestas del público. Siete minutos más tarde, pase de Ramírez a Jorge y disparo de éste sobre la marcha que rechazó en última instancia Castell con el pie.

En los últimos minutos el Sabadell intentó buscar el tanto del honor, pero sus ataques fueron muy lentos y con pocas ideas.

OSASUNA, 5; PALENCIA, 1

PAMPLONA, 21 .(Efe.) — Por cinco goles a una se impuso en "El Sadar", el Osasuna al Palencia. Con 3-0 al descanso.

Alineaciones:

Osasuna: Vicuña; Macua, Mina, Lecumberri, Lumbreras (Bayona), Ripodas, Dioni, Iriarte, Echevarría (Martínez), Iriguibel y Martín.

Palencia: Díez; Salvi, Joaquín, Madariaga, Fuertes, Chaparro, Pigri (Sampedro), Ferrero, Sambade (Lorenzo), Cristo y Uco.

Goles:

1-0. Minuto 1. Fuertes cedió mal al portero, permitiendo a Martín ceder a su vez a Iriguibel, que marcó.

2-0. Minuto 14. Centro retrasado a Iriguibel, procedente de Martín. El ariete central empujó el cuero a la red.

3-0. Pase de Dioni a Echevarría, que solo ante el portero le batió de chut cruzado.

4-0. Minuto 11 del segundo tiempo. Pared Echevarría-Dioni. Este último quedó solo ante el meta palentino, le regateó y marcó a puerta vacía.

5-0. Minuto 15. Centro chut de Macua, que el portero Díez al querer despejar introdujo en su propia puerta.

5-1. Minuto 22. Uco sacó un córner, que Cristo se encargó de rematar de cabeza a la red.

El 5-1 ha sido un marcador excesivo, especialmente para los méritos palentinos. El equipo castellano mandó tres balones a la madera y el Osasuna lo único que hizo fue aprovechar al máximo sus oportunidades de gol. Muchas de esas ocasiones se las sirvió la misma defensa morada, por sus abundantes fallos.

Estando el marcador en 2-0, los palentinos se lanzaron abiertamente en busca de acortar diferencias. Idéntico signo tuvo la segunda parte, en la que el Osasuna volvió a marcar dos goles en el primer cuarto de hora. Los contrataques del Palencia tuvieron fruto muy tardíamente.

CELTA, 0; MURCIA, 0

VIGO, 21. (Efe.)—Con empate a cero goles finalizó el encuentro de Segunda "A", disputado esta tarde en Balaídos entre el Real Club Celta y el Real Murcia.

ALINEACIONES:

CELTA: Hortas; Jesús Santom, Manolo, Gelo, Canosa, Carlos, Lemas, Castro, Salvador, Sanromán y Del Cura. En el minuto 46 Lago reemplazó a Canosa, y en el 56 García Senra a Salvador.

REAL MURCIA: Cuenca; Camino, Capa, Vidaña, Campello, Ruiz, Chazarreta, Sebastián, Amorós, Abad y García Murcia. En el minuto 58 Picazo sustituyó a Chazarreta, y en el 69 Darío a Abad.

El encuentro fue discreto y gris en líneas generales. Los locales jugaron con gran nerviosismo, lo que aprovecharon los visitantes para controlar el juego y lograr que el marcador permaneciera inmóvil a lo largo de los 90 minutos.

El Celta no encontró camino para el gol, ni siquiera tras quebres. Unicamente en el minuto 36 de juego, estuvo a punto de lograr un tanto, pero la intervención del meta Cuenca detuvo un gol cantado ya por el público.

OVIEDO, 3; TARRAGONA, 1

OVIEDO, 21. (Efe.)—Partido jugado en el estadio "Carlos Tartiere" de la capital del Principado. Al final de la primera parte se llegó sin que se abriese el marcador.

Real Oviedo: Camuel; Ondina, Samos, Willi, Astráin (Esteban), Manolín (Javier), Martín Roales, Arana, Hervera, Domingo y Javi.

Tarragona: Blay; Saravia, Cunillera, Santiago, Romero, Baneras Palanca, Cuti (Emilio), Martínez, Vilches y Ramón (Nando).

En el minuto 7 de la segunda mitad, Ondina, tras un rechace del portero catalán, consigue el primer tanto para el Oviedo. En el minuto 15, tras sacar Domingo una falta, Hervera, en remate de cabeza, logra el segundo tanto astur. En el minuto 24, Martín Roales, aprovecha un despeje apurado de Blay al borde del área, para conseguir el tercero y último tanto ovetense. En el minuto 34, se produce un fallo de la defensa local, que aprovecha Emilio para plantarse solo ante el portero local y conseguir el gol del honor tarraconense.

Justa victoria del Oviedo, ante un Gimnástico de Tarragona que constituyó un rival difícil y peligroso, aunque en la segunda parte del partido sucumbió ante el mayor empuje del equipo local.

No obstante, aún a pesar de tener el marcador en contra, el Tarragona no se entregó en ningún momento y a punto estuvo de conseguir que la ventaja ovetense en el marcador fuera más corta al al terminar el partido.

El Oviedo, como viene siendo habitual esta temporada, realizó un magnífico segundo tiempo. Tuvo sus mejores hombres en Willi, Javi y Javier. En el Tarragona destacaron Palanca y Vilches, juntamente con Emilio, durante el tiempo que este jugador estuvo en el terreno de juego.

ELCHE, 3; CORUÑA, 0

ELCHE (Alicante), 21. (Efe.)—Confirmando su reacción, el Elche ganó y convenció hoy ante el Coruña, equipo al que derrotó por tres goles a cero, en partido de la Segunda División de fútbol.

Alineaciones:

Elche: Vidal; Valle, Quesada, Pina (Bonet), Gilberto, Castro-Erde (Tenorio), Rivas, Delgado, Trobiani, Nando y Botella.

Coruña: Bullo; Viña, Rego, Castillo, Pardo II (José Luis), Gallego, Serafín (Pousada), García, Varela, Bertolotta y Castro.

Dirigió el encuentro el colegiado andaluz Martín Navarrete, cuya actuación no pasó de regular.

Goles:

1-0. Minuto 7. Rivas, en posición acrobática, marca, en un rechace del larguero.

2-0. Minuto 32. Bonet, viniendo desde atrás, bate a Gallego

3-0. Minuto 62. Rivas cabecea un libre indirecto, llevando el balón a las mallas.

COMENTARIO a la jornada

ALAVES, EN CABEZA

Por cinco a uno, tras finalizar la primera parte sin goles, vencía el Granada al Levante. Pachín, el entrenador visitante, le echa todas las culpas al árbitro, pero el Granada de la segunda mitad, con Jorgoso y sin Serrano, fue otro Granada en ataque y ojalá esto sirva para que el Granada entre de una vez en los planes iniciales de Ben Barek y los aficionados hagan posible que Serrano no sea, tampoco, el blanco de sus iras y protestas. Este mismo resultado se daba en el partido Osasuna - Palencia, con victoria de los navarros.

- **Perdió el Castilla en Cádiz, aunque fuese por la mínima y por el mismo tanteo, el Elche derrotaba al Coruña y el Oviedo al Tarragona, tres - cero. Parece que el cambio de entrenador ha hecho reaccionar al Huelva; eso casi siempre ocurre, aunque no es una profecía, y luego al final, cada cual estará en el sitio que le corresponda según los méritos contraídos, aunque cambie mil veces de entrenador.**
- **El Valladolid sigue fuerte y su triunfo sobre el Sabadell es justo y suficiente para alejarse de sus compañeros de escalada, Castilla, derrotado en Cádiz y del Castellón que perdía en Vitoria, encuentro que, lógicamente, le iba a resultar, como así ha sido, muy difícil. Por último, resaltar que el Celta sigue sin levantar cabeza y se dejó arrebatar un positivo ante la vista del Murcia. — G.**

PIRELLI
SERIE ANCHA
P3 - Serie 70 (con y sin cámara)

- seguridad en curva
- agarre sobre mojado
- mayor respuesta al freno
- confort
- duración
- mejor control del vehículo

aplicable a todos los automóviles sin necesidad de cambiar de llanta

Ministerio de Educación, Cultura y Deporte

Victoria del Jaén sobre el Onteniente (2-0)

• POR SU PARTE, EL LINARES OBTUVO UN VALIOSO POSITIVO EN TARRASA (0-0)

Segunda División

REAL JAEN, 2; ONTENIENTE, 0

JAEN, 21.—El Real Jaén se ha impuesto esta tarde al Onteniente por dos goles a cero en partido correspondiente a la Segunda División "B" disputado hoy. Al descanso se llegó con empate a cero goles.

Alineaciones:

JAEN: Espinosa; Prados (Caro II), Delgado, Fali, Monterde, Pedraza, Torres, González, Urbano, Machado y Toto (Del Castillo).

ONTENIENTE: Feliciano; Martínez, Olivella, Navarro, Manolín, Insa, Moreno, Roberto, Olive, Merchant y Polo (Juanjo).

Arbitró el colegiado Cabezón, de Extremadura. Mostró tarjeta amarilla a Navarro.

GOLES

1-0. Minuto 65. Prados remata tras una jugada larga.

2-0. Minuto 75. González tira muy fuerte obteniendo un buen gol.

Partido flojo el disputado por ambos equipos, con una primera parte aburrida y sosa en la que ambos equipos tuvieron fallos ostensibles en la entrega del balón. El Onteniente corrió y se sacrificó mucho en labores de marcaje, lo que le permitió dejar su puerta a cero en los primeros 45 minutos.

En la segunda parte dominó el Real Jaén con mayor claridad. Sus hombres del centro del campo manejaron mejor el balón, y esto dio lugar a que el marcador se moviera, pese a que el primer gol lo marcase el defensa Prados.

La diferencia pudo ser mayor, pues el Onteniente, con más jugadores jóvenes, dio la impresión de ser un equipo bien modesto. Cuya clasificación como "farolillo rojo" está totalmente justificada.

Destacaron por el Real Jaén, Machado, Torres, Fali y Toto; por el Onteniente, Moreno, Merchant y Martínez.—(Efe.)

ELDENSE, 2; IBIZA, 0

ELDA (Alicante), 21 (Efe.)—El mayor dominio territorial del Eldense le permitió una justa victoria ante el Ibiza por dos goles a cero en partido de fútbol de Segunda División «B». Grupo Segundo.

Al descanso se llegó con ventaja local de un gol a cero.

Alineaciones:

Eldense: Nemesio; Navarro, Cova, Pino, Viordia, Alba (Mateo), Villalba, Cubiche, Manrique, Calabuig (Argueso) y Ballesteros.

Ibiza: Vega; Angel, Murvia, Pepillo, Reyzs (Aurelio), Ferrer-Díaz, Calderón, Ramírez, Sevillano (Juan Ramón), Juan Fermín y Barto.

Arbitro del encuentro. Colegiado Benjumea Duarte, sin complicaciones. Tarjeta amarilla a Pino por juego peligroso.

Goles:

1-0. Minuto 41. Coca, al transformar un penalty efectuado a Vega.

2-0. Minuto 70. Argueso, en un chut por la escuadra, a pase de Manrique.

Comentario:

Justa y merecida victoria del Eldense, a pesar de que hoy no realizó un buen encuentro, pero el oponente de esta tarde, el Ibiza, se mostró como un equipo flojo y sin afán de victoria.

El Eldense jugó con bastante soltura, ya que los hombres del Ibiza se encerraron atrás, en su parcela, preocupados más en defender el empate inicial que en aventurarse a conseguir un tanto.

Tras los goles del equipo local, el Ibiza se desmoralizó totalmente, y aunque intentó algunos tímidos contragolpes, estos siempre fueron bien neutralizados por la defensa y portero del Eldense.

Destacados: Navaro y Cubiche por el Eldense, por el Ibiza, Vega, Reyes y Juan Ramón.

TARRASA, 0; LINARES, 0

TARRASA (Barcelona), 21. (Efe.)—El Tarrasa y el Linares han empatado a cero goles en el encuentro de fútbol celebrado esta tarde en el campo de la Avenida del Abad Marcet, correspondiente al campeonato nacional de Liga de Segunda División "B".

Arbitró el señor Seguí Márquez, del Colegio Balear, bien. Mostró tarjetas amarillas en los minutos 26 y 30 a Yuma y Martín del Linares y del Tarrasa, respectivamente. En el minuto 31 a Ortiz, del Tarrasa, por juego violento.

Tarrasa: Vallespir; Javi, Asensio, Martín, Nieto, Vizcaíno, Cortés, Díaz (Valdés), Rosado (Rafa), Ortiz y Domenech.

Linares: Guerrero; Vara, Román, Loza, De la Riva, Yuma (Díaz), Plaza, Polo, Bautista (Juanito), Oliva y Cano.

El encuentro se ha caracterizado por su bajo nivel de juego que llegó a aburrir a los espectadores.

El primer tiempo tuvo el equipo local dos ocasiones de poder marcar, pero la ineficacia de los delanteros privaron el que se moviera el marcador.

Por el Linares, Oliva es quien tuvo una ocasión en una indecisión de la defensa del Tarrasa, que finalmente lanzó fuera.

En la segunda mitad el juego se desarrolló con una fuerte presión del Linares que incluso llegó a embotellar al Tarrasa a lo largo del período. Presión que el Tarrasa no supo vencer. Efectuando únicamente unos esporádicos contragolpes que con claras ocasiones de marcar, desaprovecharon en última instancia.

CEUTA, 2; LERIDA, 0

CEUTA, 21 (Efe.)—Por dos tantos a cero ha vencido la Agrupación Deportiva Ceuta al Unión Deportiva Lérida. En partido correspondiente al Segundo Grupo de la Segunda División «B».

Al descanso se llegó con ventaja ceutí de uno a cero.

A. D. Ceuta: Pacun; Mena, (Cherino), Almagro, Malaver, Gil, Lima (Benítez), Juanma, Villalustre, Aramburu, Lis y Machete.

U. D. Lérida: Palomo; López, Aniano, Vila, Carlos Juan, Alcorta, Eito (Llorente), Marín, Vidal, (Clotet), Viladegut y José.

Dirigió el partido el onubense Caetano Bueno, muy protestado. Mostró tarjeta amarilla a López, Vila y Cherino.

Al final del partido el colegiado protagonizó un incidente al pitar y salir corriendo hacia los vestuarios, abandonando, a sus auxiliares cuando no ocurría nada ni en el terreno ni en los graderíos ante la deportividad con que se jugó el encuentro.

A los 23 minutos pase de Lis a Machete que tras driblar a dos contrarios batió por bajo a Palomo. A los 53 minutos Aramburu, conecta un perfecto cabezazo que supone el segundo gol ceutí.

Amplio dominio y superioridad del Ceuta sobre el actual líder del grupo, que sólo se vio en el campo en el primer cuarto, el resto del partido tuvo que emplearse a defenderse para no ver aumentado el marcador en su contra.

El Ceuta anuló por completo al Lérida. Al realizar un perfecto marcaje a sus hombres clave al mismo tiempo que desarrollaba un buen juego, que llevó insistentemente el peligro al área de Palomo.

Por los locales destacaron Machete, Almagro y Juanjo, y por el Lérida Aniano, Alcorta, Palomo y Marín.

SEVILLA AT., 2; SAN FERNANDO, 0

SEVILLA, 21. (Efe.)—El Sevilla ha derrotado al San Fernando por dos tantos a cero, en partido disputado esta mañana en el "Sánchez Pizjuán", correspondiente a la Segunda División "B", grupo segundo. Al descanso se llegó con empate a cero.

Sevilla At.: Domingo; Diosdado, Grande, Chico, Suárez, Salvador, Codesal, Ruda, Boro, Choya y Gervasio (Manolín).

San Fernando: Romero; Puertas, Raza, Tey, Gepillo, Otero, Juanito (Blanquito), Juan Antonio, Cortabitarte, Montoya, Paquillo (Chicha).

Goles.—1-0. Minuto 70. Remate de Manolín y Gepillo salva bajo los palos con las manos el balón. El claro penalty lo tira Choya y marca.

2-0. Minuto 79. Centro de Choya y Boro remata a la red.

El primer tiempo resultó nivelado y las defensas se impusieron con facilidad a las delanteras. En el segundo tiempo, el Sevilla Atlético supo imponer su mejor preparación física y técnica y se hizo acreedor al resultado final.

BADAJOZ, 2; JEREZ, 0

BADAJOZ, 21. (Efe.)—El Badajoz venció por dos goles a cero al Jerez Deportivo, en partido del campeonato de Liga de Segunda División "B", jugado hoy en el campo del Vivero, de Badajoz.

BADAJOZ: Crespillo; Job, González Díaz, Amunarriz, Mantecón, Herrera, González, Pacho (Chiqui), Morón, Agujetas (Marmesán) y Zubitur.

JEREZ DEPORTIVO: Ramírez; Roberto, Acuna (Contreras), Perdigones, Pepin, Sarmiento, Choquet, Dieguito, Fleitas (Cabral), Garrido y Javi.

En el minuto 3 del primer tiempo, jugada de Morón con centro a Zubitur y éste a Agujetas, que lleva el balón a la red. En la segunda mitad ,en el minuto 24, a la salida de una falta y después de varios rechaces de la defensa visitante, Herrera consigue el segundo gol local.

Flojo partido el jugado hoy en el Vivero, por el Badajoz y el Jerez Deportivo. Aunque el triunfo de los locales se puede considerar justo.

La actuación del Badajoz fue anodina, sin sentido posicional y un triunfo logrado merced a las individualidades más que al juego organizativo de conjunto.

VALL DE UXO, 0; C. SOTELO, 0

VALL DE UXO (Castellón), 21 (Efe.)—Con empate inicial terminó el encuentro que esta tarde disputaron el Vall de Uxó y Calvo Sotelo en el estadio "Segarra", correspondiente al campeonato de Liga de Segunda División "B". Segundo grupo.

Alineaciones:

Vall de Uxó: Alemany Tena, Babiloni, Corrales, Planelles (Parada), Vicente, Sancho, Forment, Lillo y Miguel.

Calvo Sotelo: Sánchez (Fabián), Besares, Pedrito, Chema, Rueda, Merlo (Asensio), Zúñiga, Carracedo, Nuevo y Rojo.

Arbitró el colegiado señor Aparicio, catalán. Mal.

Cometió muchos errores que no beneficiaron ni perjudicaron a nadie. Sacó tarjetas amarillas a Tena y Sancho del Vall de Uxó y a Chema del Calvo Sotelo; y roja a Morales.

CORDOBA, 4; DITER ZAFRA, 2

CORDOBA, 21.—Por cuatro goles a dos ha vencido el Córdoba al Díter Zafra en partido correspondiente a la Segunda División "B", disputado hoy en "El Arcángel" Al descanso se llegó con el resultado de tres goles a uno.

CORDOBA: Luna; Pablo, Monzón, De la Cruz, Riva, Delgado, López (Cuesta), Doblas (Campos), Lucas, Escalante y Pelegrín.

DITER ZAFRA: García Pizarro; Bavila, Navarro (Hernán), Domínguez, Borrego, Sánchez, Gallardo, Alias, Andrés (Díaz), Oliver, Niza y Adolfo.

Arbitró el colegiado castellano Pérez Calvo, que mostró tarjetas amarillas a los visitantes García, Pizarro, Dávila y Díaz, y al local Pablo.

1-0. Minuto 5: Al saque de una falta al borde del área, Pelegrín de tiro muy colocado, inaugura el marcador.

2-0. Minuto 24: De nuevo Pelegrín, de cabeza, tras un rechace en corto del meta.

3-0. Minuto 37: A la salida de un córner, Luca, de tiro cruzado envía el balón a la red.

3-1. Minuto 45: Oliver, remata de cabeza en plancha y acorta distancias.

3-2. Minuto 72: A la salida de un córner se produce penalti, que lanzado por Niza, se convierte en el segundo tanto para los visitantes.

4-2. Minuto 90: Cuesta es derribado en el área y el penalti lo transforma Escalante, consiguiendo el resultado definitivo.

Partido muy disputado, con una primera parte interesante en la que se realizó un juego rápido con ocasiones de gol para ambos bandos.

En la segunda parte, los jugadores acusaron el fuerte tren del primer tiempo. El equipo visitante, que no se dio por vencido en ningún momento, llegó a inquietar al conjunto local.

Por el Córdoba destacaron De la Cruz, Lucas y Escalante; por el Díter Zafra, Borrego, Oliver y Adolfo.—(Efe.)

COMENTARIO a la jornada

JAEN Y LINARES, PUNTUARON

Dos solos empates, sin goles, se produjeron en la jornada de ayer en el grupo segundo de la Segunda División B y estos fueron protagonizados por el Vall de Uxó - Calvo Sotelo y el Tarrasa - Linares. De este último tenemos que alegrarnos en demasía porque los de Linarejos parecen han encontrado esta temporada en este grupo que, en la pasada pareció venirles algo grande, un ritmo y entusiasmo superiores y que le podrán hacer conquistar cotas más altas.

• El Córdoba es otro de los equipos andaluces que parece se va entonando después de sus altibajos iniciales. Ayer, frente al Díter Zafra, vencía por cuatro - dos. No podrá decir lo mismo el San Andrés, equipo que va cada jornada a menos y ahora, con la visita del filial blaugrana, Barcelona Atlético, perdía con estrépito en su propio feudo nada menos que por cero - tres.

• El Jaén se deshacía de un rival siempre incómodo como es el Onteniente en sus salidas y de esa forma conseguía que su cuenta no se viese disminuida, porque la meta del Jaén, debe ser, cuando menos, la Segunda División, pero ya se sabe que no basta sólo con decir que se fue de la superior categoría; ahora hay que luchar, humillarse e intentar retornar con bríos y fuerzas. El Jerez fue derrotado en Badajoz y el San Fernando en Sevilla ante el Atlético filial. Gerona y Portuense, por último, se repartían los puntos con su empate a un gol. — G.

EL MOTRIL GOLEO AL LLERENENSE (4-1)

• EL ENCUENTRO MARTOS-INDUSTRIAL DE MELILLA, SE SUSPENDIO POR NO PODER REALIZAR EL VIAJE EL EQUIPO VISITANTE

El Motril, en un gran segundo tiempo, derrotó al Llerenense por cuatro goles a uno, en partido disputado en el estadio «Escribano Castilla» y correspondiente al grupo séptimo de la Tercera División. Al descanso se llegaba sin que el marcador funcionara.

Dirigió el partido el colegiado cordobés Sánchez Monje en una buena actuación viéndose tan sólo obligado a mostrar una tarjeta amarilla al visitante Luis, en el minuto treinta de juego, por juego peligroso sobre Novo.

A sus órdenes los equipos presentaron las siguientes formaciones:

LLENERENSE: Alcón; Antonio, Angelín, Contador, Luis, Vivas, Aguilar (Isidro) Bermejo, Lolo, Parra (Macedo) y Sancho.

MOTRIL: Andrés (Godoy I); Novo, Mané, Varo, Esparrell, Fede (Mira), Núñez, Godoy II, Callejón, Marcial y Roldán.

GOLES

1-0, minuto 49: Remate de Roldán que rechaza la defensa; vuelve a hacerlo Godoy II y repele el larguero y por último, Marcial, lleva el balón a la red viniendo desde atrás.

2-0, minuto 51: Jugada perfecta de Callejón que, desde fuera del área lanza un gran disparo que se cuela en el marco visitante.

3-0, minuto 73: Roldán pasa hacia el centro y Callejón, nuevamente, sólo ante el portero, aumenta la cuenta.

3-1, minuto 75: Internada de Isidro que corta Esparrell con zancadilla dentro del área; el correspondiente penalty lo lanza el propio Isidro y consigue el que sería gol del honor de su equipo.

4-1, minuto 79: Jugada de Callejón que ya, desde la raya de fondo centra sobre Roldán que solo ante el gol, consigue el cuarto.

COMENTARIO

El partido en líneas generales ha sido muy bonito y bien jugado por ambos equipos. En la primera parte el Llenerense se empleó con acierto marcando muy de cerca a sus rivales y practicando un fútbol que dejaba en libertad de acción a sus dos hombres punta, si bien a favor del Motril hay que señalar que Luis, por dos veces bajo los palos, salvó goles hechos. Pero el marcador permaneció inamovible durante la primera parte.

Sin embargo, en la continuación, a poco de comenzar, el Motril inauguraba el marcador y ya todo le fue mucho más fácil, a la vez que el fútbol de los locales ganaba en calidad, anticipación y sentido rematador.

En resumen victoria holgada y justa del Motril que ha dejado satisfechos a sus incondicionales. Como destacados merece citarse a Roldán y Callejón, junto a Mané, los dos primeros artífices del fútbol por su juego habilidoso de cara al marco contrario; por el Llenerense su buen primer tiempo en conjunto e, individualmente Isidro, Macedo y Contador.

Tercera División

LA CAROLINA. (Servicio especial para Hoja del Lunes de José María Martos).

Tarde nublosa y aceptable entrada la registrada ayer domingo en el estadio Ramón Palacios con motivo del encuentro entre el Estepona y el Carolinense, que al término de los noventa minutos contempló un justo reparto de puntos.

El Carolinense salió en tromba y durante los primeros 45 minutos el cuadro esteponero se veía incapaz para poder igualar el dominio del cuadro local que pudo haber inaugurado el marcador en el minuto 12 tras una jugada de Juanito que centró, quedando el balón parado por el agua ante el marco visitante que se encontraba totalmente desguarnecido, pero Canalejo en su remate hizo lo mas difícil al no enviar el balón a la red. También durante esta primera parte y cuando el dominio local era más intenso una jugada individual de Juanito es culminada con un lanzamiento del propio jugador saliendo el balón por encima del larguero. Al descanso se llegó con el resultado de uno a cero favorable al Carolinense, gol conseguido en el minuto 28 tras una veloz internada de Choya que consigue rebasar a la defensa y dentro del área es derribado por dos contrarios decretando el colegiado el penalty correspondiente que con toda severidad es transformado por el jovencísimo Arias.

En la segunda parte y cuando se esperaba que el cuadro local continuase con su dominio incomprensiblemente se encerró en do mantener la mínima ventaja conseguida en la primera parte que a punto estuvo de equilibrarse en el minuto 5 de esta segunda parte cuando Canalejo realiza una peligrosa cesión a su guardameta quedando el balón frenado por el agua y Martín estuvo a punto de lograr la igualada, en esta segunda parte se fue acrentando el dominio del Estepona mostrándose el Carolinense un equipo totalmente distinto al de la primera mitad y fruto de este dominio del Estepona llegaría el gol del empate en el minuto 82 de partido, tras sacar Yiyi en corto un indirecto sobre Carvajal que lanza un fuerte tiro tras dar en la defensa del Carolinense se cuela junto al poste de la meta de Oya.

Dirigió el encuentro el colegiado señor Abad, que tuvo una actuación regular amonestando a Ledesma por parte visitante y a Coco y Parras por parte local, viendo Sánchez la tarjeta roja al entrar bruscamente a un contrario.

CAROLINENSE: Oya; Parras, Arias, Choya, Sánchez Amezcua, (Teofi), Javier, Coco, Juanito, Gil, (Uroz), Canalejo.

ESTEPONA: Elenio; Morales, Ledesma, Ortega, Yiyi, Carvajal, Vargas, Flores, Lobo, Torres, (Leyva) y Martín.

Ministerio de Educación, Cultura y Deporte

Ganó el Loja al Torremolinos (2-0)

- El Atlético Zaidín volvió a perder, claramente, en el "Sánchez Herrera", esta vez ante el Cádiz (1-3)
- **DERROTA MINIMA DEL RECREATIVO EN RONDA (2-1)**

No puede estar más interesante la lucha por el primer puesto en el grupo de Regional Preferente. Aunque se mantiede líder el Pozoblanco, merced a su empate de ayer en Bailén, con los mismos puntos y positivos (once y tres, respectivamente) figuran otros dos equipos, Sanluqueño y Ayamonte, mientras que tres están situados a tan sólo un punto, el citado Bailén, Cádiz y Moguer.

Por la cola comienzan a perfilarse las posiciones, con un Atlético Zaidín totalmente hundido, un Iliturgi que sigue arrastrando el lastre de tres negativos y otros dos equipos que no acaban de salir de su vulgaridad,

Regional Preferente

entiéndase Recreativo y Ronda. Más como no se trata de analizar la tabla, sino de entrar en detalles sobre la jornada de ayer, pasemos sin más preámbulos a ocuparnos de ella.

A parte del ya reseñado empate del Pozoblanco en Bailén, tan sólo hubo otro resultado más favorable a los visitantes y éste se dio en el "Sánchez Herrera", donde el Cádiz no tuvo grandes problemas para imponerse a un Atlético Zaidín que confirma jornada a jornada sus precarias condiciones para afrontar un campeonato como el de Regional Preferente. El tres a uno logrado por los gaditanos puede dar una idea de su manifiesta superioridad.

Los demás encuentros significaron otras tantas victorias para los propietarios del terreno. Recibía el Loja la nada fácil visita del Torremolinos y en esta ocasión los de la ciudad de los roscos no defraudaron a sus seguidores, ya que terminaron imponiéndose por dos a cero.

El mismo resultado se dio en el Ronda-Recreativo, partido que a priori parecía propicio para los granadinos, pero que en la práctica fue todo lo contrario.

Las victorias más claras se las anotaron Coria y Sanluqueño, los primeros al derrotar al Marbella por cinco a uno y los sanluqueños al imponerse al desdibujado Lucentino por cuatro a uno.

Contundente igualmente la victoria del Montilla frente al Iliturgi. Los de Andújar están realizando una pésima campaña y cabe pensar que ello no obedece al cambio de categoría y sí a la flojedad de su plantilla.

Por la mínima vencieron Ayamonte, Puente Genil y Moguer, que tuvieron como rivales al Carmona, Alcalá y Córdoba, respectivamente.

Muy buena la cifra de goles alcanzada ayer, la mejor de lo que va de torneo. Se contabilizaron en total treinta y cuatro. Así da gusto.—B.

LOJA, 2; Torremolinos, 0
Coria, 5; Marbella, 1
Ayamonte, 2; Carmona, 1
Ronda, 2; RECREATIVO, 1
Puente Genil, 1; Alcalá, 0
Bailén, 2; Pozoblanco, 2
Moguer, 2; Córdoba, 1
Montilla, 3; Iliturgi, 0
AT. ZAIDIN, 1; Cádiz, 3
Sanluqueño, 4; Lucentino, 1

CLUBS	J.	G.	E.	P.	F.	C.	P.	+—
Pozoblan.	8	4	3	1	18	8	11	+3
Sanluqu.	8	4	3	1	12	5	11	+3
Ayamonte	8	5	1	2	11	8	11	+3
Bailén	8	3	4	1	10	5	10	+2
Cádiz	8	4	2	2	10	7	10	+2
Moguer	8	4	2	2	14	11	10	+2
Coria	8	3	3	2	21	11	9	+1
Marbella	8	4	1	3	9	10	9	+1
Córdoba	8	2	4	2	14	10	8	
Montilla	8	2	4	2	11	7	8	
Torremol.	8	4	0	4	12	12	8	
Carmona	8	3	2	3	11	12	8	
P. Genil	8	3	2	3	10	13	8	
Alcalá	8	3	1	4	9	9	7	—1
Loja	8	2	3	3	6	9	7	—1
Lucentino	8	2	3	3	6	10	7	—1
Ronda	8	2	2	4	6	9	6	—2
Recreat.	8	3	0	5	10	18	6	—2
Iliturgi	8	2	1	5	9	16	5	—3
A. Zaidín	8	0	1	7	3	21	1	—7

PARA EMBOTELLADOS Y VINOS FINOS
"Almacenes Puerta Real"
Teléfono 227987 GRANADA

Sensacional triunfo del Atarfe en Baeza (1-5)

- EL MARACENA GOLEO AL POLIDEPORTIVO EJIDO (4-1)
- **ALMUÑECAR Y GUADIX EMPATARON FUERA Y EL GRANADA, EN CASA**

En reiteradas ocasiones nos hemos referido a la excelente campaña que venía realizando el Atarfe en esta su primera temporada en Primera Regional. Pues bien; los atarfeños ya están líderes tras de su sorprendente triunfo de ayer en Baeza, ante uno de los equipos fuertes del grupo y por un concluyente tanteo de cinco a uno. El resultado es de los que no admiten dudas y vienen a poner en evidencia que el equipo granadino puede aspirar a lo mejor en este torneo si se mantiene en la línea de las jornadas precedentes.

Los atarfeños, además, se han visto favorecidos por otro resultado igualmente llamativo. Nos referimos a la derrota del Polideportivo Ejido en Maracena, por cuatro a uno. Los maraceneros, que se habían significado hasta ahora por su parquedad goleadora, se han destapado ante los discípulos de Errazquin, que estaban imbatidos.

Mención especial merece también el equipo representativo de Las Gabias, ayer vencedor del Adra por tres goles a cero y cuya trayectoria en sus desplazamientos, ahora estaría situado en los puestos de cabeza. Sus cuatro encuentros en casa los ha resuelto magníficamente.

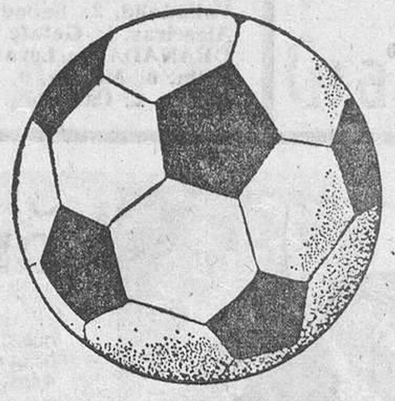

Primera Regional

Y hay que seguir contando buenos resultados de los equipos granadinos, ya que el Guadix empató en Torreperogil a dos goles y el Almuñécar, cuarto clasificado, hizo lo propio en Roquetas, a un gol. Los de la Costa forman parte del trío perseguidor del Atarfe.

Así pues, todos los equipos granadinos consiguieron resultados positivos, cosa que en esta ocasión no ha podido compartir el Baza, uno de los favoritos al título, por su obligado descanso. El único que ha desentonado un poco ha sido el Granada Aficionados, que no pudo pasar del empate frente al Pavía, aunque tuvo ocasiones para haberse adjudicado la victoria, que sin duda mereció.

Sigue firme el Macael, que ayer se impuso claramente al Albox por dos goles a cero, manteniendo su línea regular el San Roque, que salvó la difícil visita del Vera. Y cabe destacar igualmente la goleada del Mojácar frente al Porcuna, por cuatro a uno.

Nada menos que treinta y seis goles sumaron los diez marcadores de esta jornada, cifra que se convierte en la más elevada del presente campeonato. A ello contribuyó el que tan sólo dos equipos —Vera y Albox— no lograron marcar, ambos en terreno foráneo. Ojalá haya muchas jornadas como la de ayer. Los aficionados se divertirán más.—A.

R. Almería, 3; Torredelc., 1
San Roque, 2; Vera, 0
MARACENA, 4; Ejido, 1
LAS GABIAS, 3; Adra, 1
Macael, 2; Albox, 0
Roquetas, 1; ALMUÑECAR, 1
Torreperogil, 2; GUADIX, 2
Baeza, 1; ATARFE, 5
GRANADA, 1; Pavía, 1
Mojácar, 4; Porcuna, 1
Descansó el BAZA

CLUBS	J.	G.	E.	P.	F.	C.	P.	+—
Atarfe	8	5	1	2	16	8	11	+3
Baza	7	4	2	1	13	7	10	+4
Macael	8	5	0	3	12	7	10	+2
Almuñéc.	8	3	4	1	8	11	10	+2
Ejido	7	3	3	1	13	8	9	+3
Granada	8	4	1	3	13	10	9	+1
Baeza	8	4	1	3	10	13	9	+1
L. Gabias	7	4	0	3	14	7	8	
S. Roque	7	2	4	1	9	7	8	
Mojácar	8	2	4	2	12	11	8	
Vera	7	4	0	3	8	8	8	
Albox	8	3	2	3	11	13	8	
Pavía	8	3	1	4	10	10	7	—1
Roquetas	8	2	3	3	7	10	7	—1
Adra	7	2	2	3	14	11	6	—2
Guadix	8	2	2	4	14	12	6	—2
Torrepgil.	8	1	3	4	11	15	6	—2
Maracena	7	2	2	3	8	14	6	
Porcuna	8	2	1	5	6	12	5	—3
R. Almer.	7	2	1	5	9	17	5	—1
Torrecpo.	8	1	2	5	9	18	4	—4

EXCMO. AYUNTAMIENTO DE GRANADA
Auditorio Manuel de Falla
Día 23 de Octubre de 1979 — A LAS OCHO Y MEDIA
CONCIERTO POR LA
ORQUESTA DE CAMARA DE MOSCU
Director: Igor Besrodny
Solista: Albert Ratzbaum
Obras de: Bach, Shostakovitch y Haydn
ENTRADA: 300 PTAS.
TAQUILLAS: Carrera de Darro, 29, de cinco a siete

OJOS SEDUCTORES
COSMETICO
Desney PARIS
¡¡NO SE TIÑA!!
REGENERE SU CABELLO CON
BRILLANTINA
SVLTANA
CONTRA LAS CANAS
CASTELLVI - Hospital 72 - BARCELONA

AQUI 1 X 2 LAS QUINIELAS

Parquets-Pavisuelos
Parquets y tarimas en maderas nacionales y de importación, exóticas y tropicales, maderas nobles.
Parquets flotantes, pistas deportivas, instalaciones y reparaciones, lijados y barnizados.
Colocaciones garantizadas encima de terrazos. Presupuestos a domicilio sin compromiso.
Oficinas, venta y exposición en:
Avda. José Antonio, 2, primera planta. Teléf. 262754. (Edificio Regina.) GRANADA

LA QUINIELA PREMIADA

ESTE ES EL BOLETO DE LOS CATORCE ACIERTOS

At. Madrid-Español..	X
Ath. Bilbao-Málaga	1
Valencia-Burgos	1
Rayo-Gijón	2
Barcelona-Hércules..	1
Almería-R. Sociedad	X
Zaragoza-Salamanca	2
Betis-Real Madrid...	2
Cádiz-Castilla	1
Elche-Coruña	1
Santander-Huelva...	2
Algeciras-Getafe...	X
Granada-Levante	1
Celta-Murcia...	X

aves y huevos
servicio
rapidez
garantía
calidad
VDA. DE MIGUEL ARENAS
Mercagranada-Puestos, 307-308 y 309
Teléfono, 276498
Carretera de Málaga
(Las Torres) Bloque 1º
Teléfono, 273807

PROXIMA QUINIELA

At. Madrid-L. Palmas.	1
Sevilla-Ath. Bilbao ...	1
Málaga-Valencia... ...	1-X-2
Burgos-Rayo V.	1-X
Gijón-Barcelona	1-X-2
Hércules-Almería... ...	1-X
R. Sociedad-Zaragoza.	1
Salamanca-Betis	1
Español-R. Madrid ...	1-X-2
Osasuna-Cádiz...	1
Castilla-Elche	X
Coruña-Oviedo..	1
Tarragona-Santander.	X
Murcia-Alavés...	1

PEUGEOT 504
UN COCHE MUY SERIO
CONCESIONARIO OFICIAL
BAQUERO-MOTOR
Cisne, 5 GRANADA

Ministerio de Educación, Cultura y Deporte

la liga en números

Primera Division

RESULTADOS

At. Madrid, 1; Español, 1
Las Palmas, 2; Sevilla, 0
Ath. Bilbao, 3; MALAGA, 1
Valencia, 3; Burgos, 1
Rayo, 1; Gijón, 2
Barcelona, 2; Hércules, 0
ALMERIA, 0; R. Sociedad, 0
Zaragoza, 1; Salamanca, 2
Betis, 2; Madrid, 3

Segunda Division A

RESULTADOS

Osasuna, 5; Palencia, 1
Cádiz, 1; Castilla, 0
Elche, 3; Coruña, 0
Oviedo, 3; Tarragona, 1
Santander, 0; Huelva, 1
Valladolid, 2; Sabadell, 0
Algeciras, 1; Getafe, 1
GRANADA, 5; Levante, 1
Celta, 0; Murcia, 0
Alavés, 2; Castellón, 0

Segunda División B Grupo 1

RESULTADOS

Zamora, 1; Tenerife, 0
Leonesa, 3; Mirandés, 0
Guecho, 2; Pontevedra, 1
Langreo, 1; Logroñés, 0
Ensidesa, 0; Sestao, 0
Torrejón, 1; Baracaldo, 1
Orense, 1; Arenas, 0
Ferrol, 2; Bilbao At., 0
At. Madrileño, 3; Las Palmas, 0
Sporting At., 0; Huesca, 1

Segunda División B Grupo 2

RESULTADOS

Vall Uxó, 0; Calvo Sotelo, 0
Ceuta, 2; Lérida, 0
Eldense, 2; Ibiza, 0
Córdoba, 4; Díter Zafra, 2
Tarrasa, 0; LINARES, 0
San Andrés, 0; Barcelona Tt., 3
JAEN, 2; Onteniente, 0
Badajoz, 2; Jerez, 0
Sevilla At., 2; San Fernando, 0
Gerona, 1; Portuense, 1

Tercera Division Grupo VI

RESULTADOS

MOTRIL, 4; Llerenense, 1
Jerez Ind., 0; Betis Dep., 0
Antequerano, 1; Ubeda, 1
G. Melilla-Linense (aplazado)
Martos-I. Melilla (aplazado)
Carolinense, 1; Estepona, 1
Malagueño, 1; Puerto Real, 0
Vélez, 4; Africa Ceutí, 1
San Pedro, 3; Extremadura, 0
Mérida, 1; Rota 1,

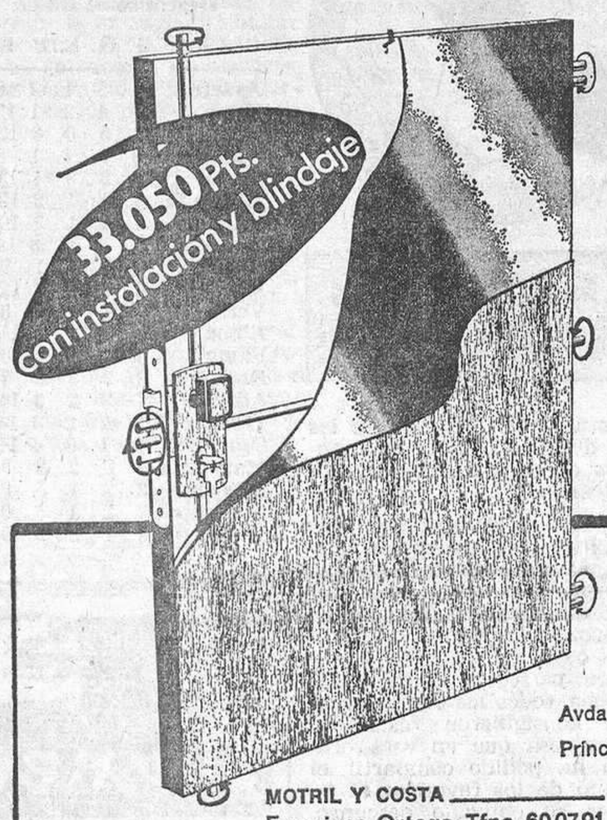

SISTEMA DE CIERRE DE SEGURIDAD

Se compone de 6 cerrojos que al giro de una llave, bloquea su puerta por los 4 costados.

Tirador con resbalón incorporado al cierre, opcional.

No modifica el aspecto de la puerta por ninguna de las caras, ya que todo el "sistema" se aloja en el interior de la misma.

Cilindro inviolable por taladros o ganzúas.

Llave cómoda, plana, tallada por ambas caras.

Anclaje en las bisagras opcional.

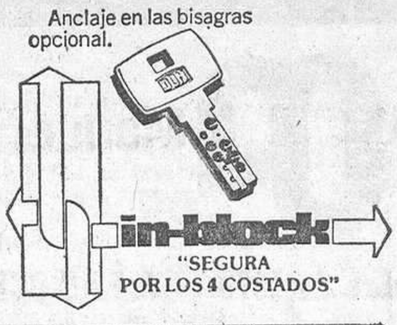

Delegación para Granada, Jaén y Provincias:

HERD'S LA LLAVE DE ORO S.L.

HERRAJES DECORACION SUMINISTROS

Avda. Carrero Blanco. 74 (Edif. Garrido) Tíno.: 25 00 15. GRANADA
Príncipe, 2 y 4 (esquina Pza. Bibarrambla). Tfno. 22 21 87. GRANADA

MOTRIL Y COSTA — Francisco Ortega-Tfno. 600791
JAEN — Manuel Herrera Llavero-Tfno. 211851
MALAGA — Mallsa-Tfno. 272116

Doble Garantía en Electrodomésticos

AHORA 24 MESES
PRECIOS MAS BAJOS
...¡Y DOBLE GARANTIA!

mariano ELECTRODOMESTICOS

Avda. Dílar (Zaidín)
Sagrada Familia (La Chana)
...y en Alhóndiga.

APARTAMENTOS EN TORRENUEVA
PRIMERA LINEA DE PLAYA

Complejo dotado de piscinas, pistas de tenis, parque infantil, jardines, aparcamientos, etc.

Salón - comedor, uno o dos dormitorios, cocina dotada con frigorífico, cocina, lavadora automática.

BLOQUE 5.º Y ULTIMO — fretursa — URBANIZACION ACAPULCO
TORRENUEVA-COSTA DEL SOL GRANADINA
Información:

En Torrenueva, bloque 4.º Teléfono 655229, incluso festivos. En Granada Teléfono 22619, de 5 a 8.

CLASIFICACION

CLUBS	J.	G.	E.	P.	F.	C.	P.	+—
Gijón	6	6	0	0	18	8	12	+6
Madrid	6	5	1	0	15	9	11	+5
Salamanca	6	4	2	0	11	5	10	+4
R. Sociedad	6	3	3	0	7	4	9	+3
Español	6	3	2	1	11	6	8	+2
Barcelona	6	2	2	2	14	9	6	
At. Madrid	6	1	4	1	8	9	6	
Las Palmas	6	3	0	3	7	8	6	
Sevilla	6	2	1	3	12	10	5	—1
Valencia	6	1	3	2	8	10	5	—1
MALAGA	6	2	1	3	5	7	5	—1
ALMERIA	6	1	3	2	5	8	5	—1
Hércules	6	1	2	3	7	10	4	—2
Rayo V.	6	1	2	3	7	11	4	—2
Burgos	6	1	2	3	6	13	4	—2
Zaragoza	6	1	1	4	10	11	3	—3
Ath. Bilbao	6	1	1	4	8	10	3	—3
Betis	6	0	2	4	4	15	3	—4

CLASIFICACION

CLUBS	J.	G.	E.	P.	F.	C.	P.	+—
Alavés	8	5	2	1	11	7	12	+4
Valladolid	8	3	4	1	12	6	10	+2
Castilla	8	4	2	1	11	7	10	+2
Castellón	8	4	2	3	10	8	10	+2
Murcia	8	2	5	1	10	5	9	+1
Cádiz	8	3	3	2	12	6	9	+1
Osasuna	8	4	1	3	20	12	9	+1
Algeciras	8	3	3	2	8	7	9	+1
Getafe	8	2	5	1	10	9	9	+1
Oviedo	8	3	3	2	8	9	9	+1
Huelva	8	3	3	2	7	9	9	+1
GRANADA	8	4	0	4	15	11	8	
Elche	8	2	4	2	6	5	8	
Sabadell	8	3	2	3	6	7	8	
Palencia	8	2	2	4	9	15	6	—2
Levante	8	2	2	4	9	16	6	—2
Santander	8	1	3	4	5	10	5	—3
Tarragona	8	1	3	4	8	16	5	—3
Celta	8	1	3	4	6	12	5	—3
Coruña	8	2	0	6	10	16	4	—4

CLASIFICACION

CLUBS	J.	G.	E.	P.	F.	C.	P.	+—
At. Madrile.	8	5	1	2	19	4	11	+3
Sestao	8	3	5	0	9	4	11	+3
Baracaldo	8	4	3	1	11	7	11	+3
Tenerife	8	5	1	2	8	5	11	+3
Leonesa	8	4	2	2	16	10	10	+2
Langreo	8	4	2	2	8	5	10	+2
Mirandés	8	4	1	3	12	10	9	+1
Torrejón	8	2	5	1	9	7	9	+1
Huesca	8	4	1	3	10	12	9	+1
Zamora	8	3	2	3	9	8	8	
Logroñés	8	3	2	3	8	9	8	
Ensidesa	8	3	2	3	8	10	8	
Arenas	8	3	1	4	9	9	7	—1
Las Palmas	8	1	5	2	10	14	7	—1
Bilbao At.	8	3	0	5	11	9	6	—2
Ferrol	8	2	2	4	8	10	6	—2
Orense	8	2	2	4	7	18	6	—2
Sporting At.	8	1	3	4	4	11	5	—3
Pontevedra	8	1	2	5	8	13	4	—4
Guecho	8	2	0	6	8	17	4	—4

CLASIFICACION

CLUBS	J.	G.	E.	P.	F.	C.	P.	+—
Lérida	8	5	2	1	10	6	12	+4
Eldense	8	5	1	2	10	2	11	+3
Barça At.	8	4	2	2	15	8	10	+2
C. Sotelo	8	3	4	1	10	6	10	+2
Portuense	8	4	2	2	9	7	10	+2
LINARES	8	4	2	2	10	8	10	+2
JAEN	8	4	1	3	15	7	9	+1
Sevilla At.	8	3	3	2	13	8	9	+1
Tarrasa	8	2	5	1	9	7	9	+1
S. Fernando	8	4	1	3	9	8	9	+1
Vall Uxó	8	3	2	3	7	6	8	
Ceuta	8	3	2	3	14	14	8	
Córdoba	8	4	0	4	12	14	8	
Badajoz	8	4	0	4	11	15	8	
Jerez	8	2	3	3	8	12	7	—1
San Andrés	8	1	3	4	8	11	5	—3
Ibiza	8	0	5	3	6	10	5	—3
Gerona	8	1	3	4	8	18	5	—3
Díter Zafra	8	2	0	6	8	15	4	—4
Onteniente	8	1	1	6	2	12	3	—5

CLASIFICACION

CLUBS	J.	G.	E.	P.	F.	C.	P.	+—
Mérida	8	4	4	0	11	6	12	+4
Rota	8	4	3	1	10	6	11	+3
Estepona	8	4	3	1	7	5	11	+3
Vélez	8	4	2	2	13	8	10	+2
S. Pedro	8	5	0	2	14	10	10	+2
Betis Dep.	8	3	3	2	9	6	9	+3
Ubeda	8	2	5	1	6	5	9	+1
MOTRIL	8	4	1	3	11	8	9	—1
Extremadura	8	4	1	3	13	14	9	+1
Malagueño	8	3	2	3	9	4	8	
Af. Ceutí	8	3	2	3	8	12	8	
Linense	7	3	1	3	9	8	7	—1
Carolinense	8	2	3	3	9	8	7	—1
Jerez Ind.	8	2	3	3	5	10	7	—1
Puerto Real	8	2	2	4	9	11	6	—2
Martos	7	2	2	3	6	10	6	
Llerenense	8	2	2	4	7	12	6	—2
Antequera.	8	2	1	5	8	9	5	—3
G. Melilla	7	2	1	4	6	10	5	—1
Melilla In.	7	0	1	6	2	11	1	—7

¡GRANDES OFERTAS!

MUEBLES MELERO
Arandas. 8 y 10
NAVARRETE - DARRO DEL BOQUERON

EXCLUSIVAS GARRIMAR
AVENIDA CARRERO BLANCO, 84
Teléfono, 252066

SU AGENCIA PARA:

Compra, Venta o Alquiler
Fincas Urbanas y Solares
Fincas Rusticas
Pisos, Locales, Sotanos
Naves Comerciales
Chalet y Parcelas

GARRIMAR

DECORACION
UN FANTASTICO MUNDO DE COLOR Y DISEÑO

DIEZ AÑOS DE EXPERIENCIA

GARANTIZAN SU COMPRA

- Entrelados murales
- Moquetas murales
- Suelos plásticos
- Papel pintado vinílico
- Pinturas
- Instalaciones comerciales

TEJEIRO, 6 (esquina a Luis Braille) GRANADA

Abella DECORACION

Selección
Seriedad
Servicio

PRODUCTOS

MARITOÑI
MARITOÑI
MARITOÑI
MARITOÑI
MARITOÑI

la buena confitería granadina

FRENOS ELECTRICOS EN UN "DOS POR TRES"!

Y sin problemas. Somos unos especialistas en rodamientos, retenes, juntas tóricas, tornillería... y también en frenos eléctricos para camiones y autocares.

Además estamos muy surtidos en herramientas, correas trapeciales y prendas de trabajo.

AUTOMOCION
INDUSTRIA AGRICULTURA
MAQUINARIA PESADA.

Rulisa
Dr. PAREJA YEBENES
Teléfono 272000
GRANADA
GRAN EJE, 25 Teléfonos, 212945 y 220604 JAEN

Ministerio de Educación, Cultura y Deporte