SORPRENDENTE OFERTA
TV. color-20 Pulgadas
ZENITH
CHROMACOLOR II
PRECIO DE CONTADO PAGANDOLO EN 15 MESES SIN INTERES.
DISTRIBUIDOR OFICIAL
A. CALLEJAS
Joaquín Costa 3 y 4. Telfs. 221402-224964

HOJA del LUNES

EDITADA POR LA ASOCIACION DE LA PRENSA

AÑO XLII — Granada, 30 de enero de 1978 — NUMERO 2.112 — Precio, 15 pesetas — Talleres «Ideal»
Director: DANIEL SAUCEDO ARANDA — Depósito legal: GR 7/1958 — Plaza Campillo, 5 — Telfs. 229206-222597

APARATOS SANITARIOS, CERAMICA, AZULEJOS.
Miles de sugerencias para mejor decorar
COMPRE EN DIRECTO
Sáez de Tejada
Avda. Carrero Blanco, 33 y Autopista de Badajoz.

INCENDIO INTENCIONADO EN CORDOBA

LA IGLESIA DE LA MERCED, DESTRUIDA

- ERA DE ESTILO BARROCO Y SOLO SE HA SALVADO LA ESCULTURA DE UN CRUCIFICADO
- **EL TEMPLO FUE INCENDIADO POR CUATRO PUNTOS DISTINTOS Y LAS PERDIDAS SE ESTIMAN EN CENTENARES DE MILLONES DE PESETAS**

CORDOBA, 29. (Cifra.)—Un importante incendio ha destruído esta madrugada la iglesia del antiguo convento de la Merced, ubicada en el edificio de la casa-palacio de la Diputación provincial.

El siniestro se inició sobre las cuatro y media de la madrugada, con tres focos distintos. Inmediatamente se personaron en el lugar varias dotaciones del Cuerpo de Bomberos, fuerzas de la Policía Armada, Cuerpo General de Policía, Guardia Civil y Municipal, así como autoridades locales.

El presidente de la Diputación, Manuel Santolalla de la Calle, ha manifestado a "Cifra" su pesar y el de los cordobeses ante la pérdida de esta iglesia, que constituía un valioso testimonio artístico.

Unicamente se ha salvado de las llamas la escultura de un Crucificado, del siglo XIV, considerada como la más antigua de Córdoba y ante la cual se dice que oró Cristóbal Colón durante su estancia en el convento mercedario cordobés.

La iglesia era de estilo barroco y en el retablo del altar mayor había esculturas de Gómez de Sandoval. La portada era churrigueresca y estaba fechada en 1745.

LA CUPULA AMENAZA DERRUMBARSE

A las once y media de la mañana de hoy continuaban los trabajos de extinción, ya que la cúpula central amenaza derrumbarse.

Hasta el momento se ignoran las causas del incendio y el valor total de las pérdidas son incalculables.

(Más información, en página 2)

"INFIERNO BLANCO" EN ESCOCIA

- TRES TRENES, UN AUTOBUS, CENTENARES DE AUTOMOVILES Y MILES DE PERSONAS, ATRAPADOS POR UNA TEMPESTAD DE NIEVE

INVERNNESS (Escocia), 29. (Efe.)—Tres trenes, un autobús y centenares de automóviles quedaron atrapados hoy en una de las peores tempestades de nieve sufridas por Escocia.

Desde esta mañana, grupos de salvamento de la Policía escocesa luchan para rescatar, con helicópteros, a miles de personas atrapadas en montañas de nieve que alcanzan los seis metros. Un tren de pasajeros y un autobús con 28 personas están perdidos en la tormenta de nieve, desde la noche de ayer, sin que la Policía de salvamento los haya podido encontrar. Casi todas las carreteras de la región están cerradas con la nieve, y según el Automóvil Club, las condiciones en el Norte de Escocia son de un "infierno blanco". Vientos de hasta 115 kilómetros por hora dificultan la operación de salvamento y dejan detrás árboles derribados y casas destruídas.

El norte del País de Gales y partes del norte de Inglaterra tienen las carreteras interrumpidas, también, a consecuencia de la nieve y los árboles arrojados en medio de las autopistas por el viento que acompañó a la tempestad.

VENECIA, INUNDADA

VENECIA (Italia), 29. (Efe.)—Un alud mató a dos personas e hirió gravemente a otras dos en la región de Lombardía, mientras que en Venecia las sirenas avisaron en la madrugada que el agua había inundado gran parte de la ciudad.

El accidente de Lombardía ocurrió esta mañana, en la falda del monte Morbegno, junto a la localidad de Sondrio: la avalancha de nieve destruyó un albergue y de los cuatro ocupantes dos murieron y los otros dos sufrieron graves heridas.

En Venecia, la lluvia ininterrumpida hizo superar en un metro y 34 centímetros el nivel máximo de los canales, lo que produjo graves inundaciones en comercios y plantas bajas de muchos edificios. Durante la mañana, la ciudad mantuvo una febril actividad para achicar agua.

Alianza Popular

Silva Muñoz, presidente

SECRETARIO GENERAL, FRAGA IRIBARNE; Y VICEPRESIDENTES, FELIX PASTOR, LOPEZ RODO Y FERNANDEZ DE LA MORA

Han sido tensas las últimas reuniones del Congreso de Alianza Popular", celebrado en Madrid. Las discusiones se han centrado, principalmente, en torno a la formación de las candidaturas para la Junta del Partido Unificado, que al final quedó constituida así: presidente, Federico Silva Muñoz; vicepresidentes, Félix Pastor, Laureano López Rodó y Gonzalo Fernández de la Mora; secretario general, Manuel Fraga Iribarne; secretario general adjunto, José María Ruiz Gallardón, y tesorero, Guillermo Piera. El nuevo presidente, en el acto de clausura, dijo que "Alianza Popular" se compromete a activar la unidad de toda la derecha, dibujando los puntos que planteaban: respecto a las personas, defensa de la unidad, defensa de la economía social de mercado y fe en el progreso.

Llenazo turístico en Canarias

LAS PALMAS, 29. (Cifra.) Por primera vez se ha registrado en estas fechas un lleno turístico en la isla de Gran Canaria, hasta el punto de que no hay una plaza en hoteles y apartamentos, en una época del año en que, normalmente, la afluencia turística decrece.

Ante la imposibilidad de absorber la fuerte demanda, el delegado de la Secretaría de Estado para Turismo, José Luis González Sobral, ha solicitado la presencia de inspectores de Turismo, con objeto de tomar medidas en previsión de que se produzca "overbooking".

POR REFORMA
LIQUIDACION TOTAL
PRECIOS REDUCIDOS
TRESILLOS, DORMITORIOS, COMEDORES, COCINAS, MOBILIARIO OFICINAS, AUXILIARES...
¡DIAS CONTADOS!
Grandes facilidades de pago
UNION DE FABRICANTES DE MUEBLES
Ancha de la Virgen, 10 y 13
Granada

DOMINGO DEPORTIVO

A TRES MINUTOS DEL FINAL

GANO EL GRANADA AL TENERIFE (1-0)

CALERA

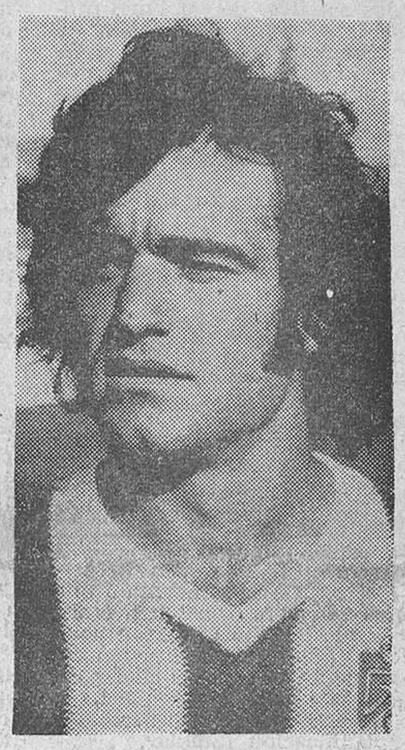

JOSE LUIS

PRIMERA DIVISION

- **MINIMA VICTORIA DEL BARCELONA Y EMPATE DEL MADRID EN SEVILLA**

SEGUNDA DIVISION

- **EL JAEN CEDIO UN PUNTO EN CASA ANTE EL VALLADOLID (0-0)**
- **Venció el Almería al Linares (2-0)**

TERCERA DIVISION

- **Victoria del Motril en Jerez (0-1)**

REGIONAL PREFERENTE

- **SIETE EXPULSADOS EN EL GRANADA-MARTOS (0-0)**

PRIMERA REGIONAL

- **TRIUNFO DEL MARACENA Y GUADIX Y EMPATE DEL BAZA EN BAEZA**

(Amplia información, en páginas deportivas)

Ministerio de Educación, Cultura y Deporte

Tensión en el Congreso de Alianza Popular

• SILVA MUÑOZ FUE ELEGIDO PRESIDENTE DEL PARTIDO

MADRID, 29 (Cifra).—Ha continuado hoy por la mañana el congreso de Alianza Popular, manteniéndose las tensiones en torno a la formación de las candidaturas a la junta del Partido Unificado de Alianza Popular.

Mientras en la planta donde se celebra el segundo congreso parece haberse llegado a un acuerdo entre las posturas más moderadas y las progresistas del PUAP, en una de las suits de la tercera planta, continúan reunidos los miembros de la junta provincial de Madrid, en señal de protesta por las negociaciones.

La candidatura a la que parece haberse llegado a un acuerdo definitivo es la presidida por Félix Pastor Ridruejo, figurando como vicepresidente Carlos Argos, Barroso y Laureano López Rodó; como secretario general, Manuel Fraga; como secretario general adjunto, Ruiz Gallardón y como tesorero, Guillermo Piera.

Anoche, a las diez, la junta provincial de Madrid, con su presidente Maretín Fito, acordó reunirse en sesión permanente, hasta lograr que los hombres que formen parte de la junta directiva del partido sean auténticos representantes de la base.

En un escrito facilitado esta mañana a Cifra, se dice que, entre los objetivos de esa junta provincial, estaban, en primer lugar, conseguir la fusión de la federación en un gran partido, primer punto que no han conseguido al haberse acordado ya la federación; y en segundo lugar, culminar "el proceso de democratización" en las renovaciones de cargos, iniciados en los congresos provinciales.

Consideran los miembros de la junta que son portavoces de un mandato de sus bases que avalaban la citada federación y denuncian que la presión del grupo parlamentario de "AP" el secretario general del partido, ha sido la causante de que se haya impedido la fusión.

Los miembros de la junta de Madrid no cuestionan la figura de Fraga Iribarne y su operación va dirigida contra los otros líderes fundadores.

En el transcurso de la lectura de ponencias, Margarita Retuerto dió lectura esta mañana a una ponencia sobre condición femenina, que levantó una gran polémica al admitir la separación del matrimonio canónigo y civil y ratificar la despenalización del uso de anticonceptivos y la necesidad de planificación familiar.

Estas afirmaciones provocaron la protesta de los sectores que ayer se opusieron al mantenimiento de estos puntos en el programa de Alianza Popular. Ante estas protestas, Margarita Retuerto dejó parte de su texto de la ponencia sin leer y se remitió en estos temas a las decisiones acordadas ayer en el programa ideológico del partido.

Según manifestó a Cifra, el objetivo de su ponencia era, partiendo de la teoría de la emancipación de la mujer, lograr el cambio de mentalidad de la mujer de derechas, de acuerdo con los problemas de la época actual.

SILVA MUÑOZ, PRESIDENTE DE A.P.

MADRID, 29. (Cifra.)—A pesar de los intentos de la corriente progresista por cambiar la imagen de Alianza Popular, cuatro de los siete magníficos siguen ocupando cargos en la directiva de la Federación, según las votaciones del segundo congreso de A.P., clausurado hoy.

Sin embargo, se ha conseguido que algunos de los representantes de esa corriente estén también en la directiva nacional y del partido unificado.

«Alianza Popular se compromete a activar la unidad de toda la derecha», dijo Federico Silva Muñoz durante la clausura del segundo congreso nacional y poco después de haber sido elegido, por unanimidad, presidente de la Federación de A.P., por un período máximo de dos años.

«El llamamiento de unidad —dijo más adelante— lo dirijo especialmente a los hombres de la U.C.D., que son los grandes protagonistas de la historia actual y a los que aseguro que no volverán a arrinconar a Alianza Popular en la extrema derecha»

Federico Silva centró su discurso de clausura dibujando las cuatro características de la derecha: respeto a las personas, defensa de la unidad, defensa de la economía social de mercado y fe en el progreso. Puntualizó que este congreso no había sido ni «el del aplauso, ni tampoco una asamblea de batracios; «ha sido, puntualizó, un congreso democrático, como lo ha demostrado la mayoría, que es siempre una fuerza real». Finalmente dijo que la palabra patriotismo no debía ser patrimonio de la derecha ni de la izquierda, dando, por último, un ¡Viva España!, coreado y aplaudido por los asistentes, puestos en pie.

Después de la intervención de Federico Silva Muñoz, representante del sector moderado de A.P., habló el nuevo vicepresidente, Félix Pastor Ridruejo, a la vez presidente del Partido Unificado de A.P. y claro defensor de la corriente progresista de Alianza.

Gonzalo Fernández de la Mora también se refirió a la unidad nacional y advirtió a los militantes de A.P. del peligro de que «alguien pueda poner en el pecho de España una bomba de relojería». Insistió en la necesidad de esa derecha unida con un sentido humanista, cristiano, presupuesto ideológico que, según Fernández de la Mora, caracteriza a la derecha y a A.P., y terminó pidiendo más orden y justicia.

Las votaciones para el cambio de los directivos de la Federación de A.P. y del Partido Unificado dieron como resultado, por aclamación y unanimidad, los siguientes nombramientos:

Directiva de la Federación de A.P.: Presidente, Federico Silva Muñoz; vicepresidente, Félix Pastor, Laureano López Rodó y Gonzalo Fernández de la Mora; secretario general, Manuel Fraga Iribarne; secretario general adjunto, José María Ruiz Gallardón; tesorero, Guillermo Piera.

REUNION CARLISTA

MADRID, 29. (Cifra.)—Se ha reunido el consejo federal de dirección del Partido Carlista, bajo la presidencia de don Carlos Hugo de Borbón Parma, presidente del partido, y don José María Zabala, secretario general federal. El contenido de la reunión ha sido claramente político por el carácter de los temas tratados en ella. El debate del documento del proyecto de Constitución que el partido hará público esta semana se ha centrado en cuatro puntos principalmente: primero, análisis del procedimiento de elaboración del proyecto, y condicionamiento preconstitucionales. Segundo, aspectos sindicales. Tercero, partidos políticos, representación y participación, y cuarto, nacionalidades y regiones.

Para la redacción definitiva del texto ha quedado delegada una comisión del consejo federal.

El consejo federal tuvo conocimiento también del balance y resultados de los últimos viajes de don Carlos Hugo a Bilbao y Barcelona y las reuniones políticas mantenidas, especialmente, la entrevista que celebró con el presidente de la Generalitat, señor Tarradellas. La próxima reunión del consejo está prevista para los días 11 y 12 de febrero, antes de la celebración del próximo congreso extraordinario.—(Cifra.)

En primavera se celebrará el homenaje de Granada a Andrés Segovia

Un grupo de amigos y admiradores del maestro de la guitarra han firmado en nuestra ciudad la convocatoria

Con motivo del ingreso en la Real Academia de Bellas Artes de San Fernando, de don Andrés Segovia Torres, un grupo de amigos y admiradores del maestro de la guitarra, jienense universal, pretendemos organizar un homenaje en Granada, tierra a la que está tan vinculado por muchísimos motivos desde su juventud, desde el Concurso Nacional de Cante Jondo del año 1922, que formó parte de la Comisión organizadora, hasta su residencia en nuestra Costa, en La Herradura, pasando por el Festival Internacional de Música y Danza, donde los patios alhambreños van tan unidos a sus conciertos.

Este homenaje pretende hacerse en esta primavera en nuestra ciudad, posiblemente en la primera quincena de mayo y para ello se va a constituir una Comisión Ejecutiva organizadora del programa de actos.

Adelantadamente, al convocar este homenaje, esperamos la adhesión de Granada, de sus entidades culturales y artísticas, de sus organismos, y de los granadinos que nos consta quieren al maestro Andrés Segovia y aman su música y su granadinismo.

Firman la convocatoria: Emilio Muñoz Fernández, Francisco Prieto Moreno, Juan Pulgar Díaz, Encarnación Esteban, viuda de Gabriel Morcillo; José Luis Pérez-Serrabona y Sanz, Melchor Saiz-Pardo Rubio, Daniel Saucedo Aranda, Alberto Machado Cayuso, Pedro Moreno Segura, Gervasio Elorza y Rafael Gómez Montero.

ADHESION EN ALMUÑECAR

Tan pronto como fue lanzada la idea de este homenaje, en nuestra sección «Meridiano de Puerta Real», recibimos el siguiente telegrama:

«Corporación municipal ilustrísimo Ayuntamiento de Almuñécar expresa su adhesión homenaje Andrés Segovia, gloria andaluza de España y el mundo. Por la Corporación, el alcalde Julio Fajardo Maldonado».

OFRECIMIENTO DE LA CAJA PROVINCIAL DE AHORROS

El diario «Ideal» ha publicado estos días una carta del director de la Caja Provincial de Ahorros, ofreciendo su galería de arte y la edición de un catálogo, para la exposición de pintura, escultura y grabado, que se promovía en la sección «Andar por casa» del periódico, en torno a la obra de don Andrés Segovia.

El incendio de la iglesia de la Merced en Córdoba

La cúpula amenaza desplomarse

CORDOBA, 29. (Cifra.)—Se conocen nuevos detalles del importante incendio que ha destruido por completo la iglesia de la Merced, integrada en el edificio de la Casa-Palacio de la Diputación provincial.

Según los indicios que han podido descubrirse, parece ser que el incendio fue intencionado y llevado a cabo por personas profesionales y que conocían perfectamente el edificio.

El templo fue incendiado por cuatro puntos distintos. También se han descubierto otros tres puntos iniciales del incendio en los talleres de la imprenta de la Diputación, pero apenas llegaron a tener efecto, aunque pudieron ocasionar fatales consecuencias a causa del papel y material inflamable almacenado.

Asimismo, en otras dependencias de la Diputación se han detectado indicios del paso de los malhechores, que también rajaron las ruedas y rompieron parabrisas y antenas de dos coches oficiales de la Diputación, uno de ellos del presidente.

Ha podido saberse que, en pasadas fechas, el conserje de la Diputación había recibido varias llamadas telefónicas, indicándole que cualquier día podía arder y otras amenazas por el estilo.

Esta tarde aún continuaban los bomberos dedicados a la extinción del siniestro en los tejados del edificio, cuya cúpula amenaza ruina.

Las diversas autoridades cordobesas permanecen en el edificio de la Diputación. donde se reciben numerosas llamadas que lamentan lo ocurrido.

Desde Sevilla se ha trasladado el arquitecto provincial, Rafael de Lahoz, que, desde hace más de doce años tenía a su cargo la obra de restauración de la histórica iglesia, destruida en unas horas.

El señor De Lahoz se mostró vivamente afectado y manifestó que no podía hacerse un cálculo ni aproximado de las pérdidas, aunque ascienden a varios cientos de millones.

La Policía ha comenzado a realizar las gestiones encaminadas a descubrir a los autores del hecho.

El ambiente es de total repulsa, ya que la noticia se extendió rápidamente por la ciudad y, además, se vieron desagradablemente sorprendidas las personas que acudían a las misas que se celebraban los domingos en el templo siniestrado.

MUNDO DEL TRABAJO

Por Rafael GUERRERO

Comienza el calendario electoral en Granada

• Los obreros de la Construcción pasan a la contraofensiva, ante la pasividad empresarial

• El conflicto de los gruistas de «Molina Olea» entra en su última etapa

• MAÑANA SE ELIGEN REPRESENTANTES EN LAS EMPRESAS DE LA CONSTRUCCION

• HASTA AHORA, C.S.U.T. Y U.G.T. ENCABEZAN LOS RESULTADOS PROVISIONALES

• LOS LIDERES SINDICALES VIENEN A GRANADA

Muchas y variadas han sido las noticias enmarcadas en el contexto laboral y sindical acaecidas en nuestra provincia a lo largo de la semana saliente; quizás por eso, resulta ahora difícil destacar una en concreto para que nos sirva de encabezamiento al presente comentario. No obstante la tónica que ha ido englobando a gran parte de los hechos ha sido —no podía ser otra— la de las elecciones sindicales. La batalla propagandística a que se entregan las distintas centrales, día a día, es fácil de apreciar en la calle, con miles de carteles que aparecen cada madrugada en las paredes; en los mítines pre-electorales de líderes provinciales e, incluso nacionales; en mesas redondas, como la del club Larra —aunque no sea el sitio más idóneo para hablar de sindicalismo—; y, por supuesto, en las urnas de los centros de trabajo.

Todo este despliegue de medios no podría justificarse de otro modo si las presentes elecciones no respondieran a una utilización política de los resultados, como bien apuntara públicamente, en días pasados, Juan Bullejos de la C.S.U.T. Y a propósito de la C.S.U.T., que va encabezando los resultados electorales en nuestra provincia, en codo a codo con la U.G.T., aunque, no nos engañemos, eso es debido a la importante influencia que dicho sindicato tiene, de tiempo atrás, en la Compañía Sevillana de Electricidad. Por eso no podemos hablar de que los resultados oficiales en el ámbito provincial, que están referidos tan sólo a cuatro empresas, sean del todo clarificadores de lo que pueda ocurrir a partir de mañana martes, día en que comienza en serio el ritmo de votaciones en las empresas. Precisamente abre el fuego el sector de la Construcción, en una coyuntura preocupante a la vista del problema primordial en que se encuentra sumido, el del convenio. De todas formas nos atrevemos a vaticinar que el resultado de las elecciones en este sector se decante favorablemente para Comisiones Obreras, a la vista de la raigambre que posee este sindicato en el gremio de los albañiles.

LOS LIDERES SINDICALES, DE "TOURNEE" ELECTORAL

Con el fin de potenciar sus respectivos sindicatos en todo el país, los líderes más destacados de las distintas centrales sindicales están llevando a cabo una verdadera y apretada "tournée" por las provincias españolas. Por Granada han pasado ya nombres destacados como Julián Ariza de CC.OO. y Aquilino Zapata y Andrés Asenjo de U.G.T. Al medio día de ayer, concretamente Julián Ariza —que en su día estuviera implicado en el famoso Proceso 1.001— protagonizaba un mitin que abarrotó el salón de la A.I.S.S. El ex U.S.O. Aquilino Zapata, ahora en el comité ejecutivo nacional de U.G.T. asistió en Motril a una charla-coloquio, también, como el anterior, sobre elecciones sindicales. Por último el programa de Andrés Asenjo, secretario general de la Federación Nacional del Transporte de la Unión General de Trabajadores concluiría ayer tarde con una reunión en la "Casa del Pueblo", con los afiliados ugetistas del Transporte.

LAS "ACOMETIDAS" DE LA C.N.T. EN EL CLUB LARRA

Más de uno de los asistentes a la mesa redonda del club Larra celebrada el pasado martes, hubiera preferido soñar y no vivir lo que allí ocurrió. Y en verdad era difícil de prever el giro temático que tomaría el acto, que, en principio, había sido convocado para hablar de elecciones sindicales. Nada más tomar la palabra José Luis García Rúa, de la C.N.T., emprendió una severa crítica contra los que aceptan el decreto actual sobre elecciones para llevarlas a cabo que, por las matizaciones que iba haciendo en su intervención, se fue concretando sobre la U.G.T. En su intento de defenderse de las acometidas dialécticas del cenetista Rúa, el representante ugetista, Jaime Montalvo, no percibió que el consenso mayoritario que había en la sala era de C.N.T., por lo que la mesa redonda se polarizó en una dura lucha dialéctica entre las dos centrales, mientras que los representantes de los demás sindicatos asistiian como meros observadores pasivos del diálogo.

Esto nos hace pensar, así al menos lo han comentado algunas centrales, que la invitación cursada por la C.N.T. para una mesa redonda que ha programado para el miércoles, en sus propios locales, podría contar con la ausencia, como respuesta de las demás centrales.

CONSTRUCCION: DE LA ADVERTENCIA, A LA ACCION

Cuando comentábamos el pasado lunes las consecuencias que podría acarrear la resistencia de los empresarios para sentarse a negociar el convenio de Construcción y Obras Públicas, teníamos en cuenta la inquietud impaciente que se estaba acentuando entre los obreros del sector. El caso es que la paciencia de éstos se ha desbordado y han decidido presionar con la fuerza, parando desde hoy las obras durante una hora y trabajando a ritmos lentos. Y esto no es más que una medida que, según acordaron el viernes los delegados de obra, se haría progresiva en el caso de que la patronal consistiera en mantener su postura expectante y pasiva ante el insistente requerimiento obrero

Entretanto, el miércoles finaliza el plazo dado por la autoridad laboral para la comunicación definitiva del inicio de las deliberaciones entre las partes.

INESPERADA SENTENCIA DE LA MAGISTRATURA DE TRABAJO SOBRE "MOLINA OLEA"

El inesperado dictamen de la Magistratura del Trabajo ante la demanda por despido de cinco gruistas de la empresa "Molina Olea" dejó prácticamente como estaba el asunto de la huelga de los trabajadores al servicio de grúas. Cuando se esperaba que la sentencia se pronunciara acerca del tema de la legalidad o ilegalidad de la huelga, apareció un defecto de forma, en el modo en que se habían notificado los despidos, por lo que los despidos fueron considerados nudos.

El juicio, sin embargo, no ha sido óbice para que trabajadores y empresarios hayan reanudado sus conversaciones, que han dado como fruto la readmisión de dos de los cinco gruistas afectados. Esto ha ido aparejado con la vuelta al trabajo de los gruistas, a excepción de los tres, a los que la empresa se niega a readmitir. Por tanto, se espera que el caso quede zanjado definitivamente con la fijación por la Magistratura de unas indemnizaciones.

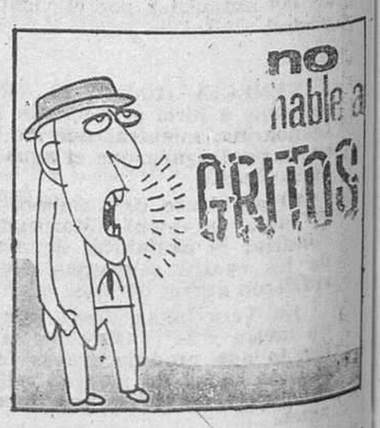

Ministerio de Educación, Cultura y Deporte

¡buenos DIAS!

EL OTRO CUESTARRON

Programados los actos en honor de San Cecilio • El presidente del Tribunal Supremo estuvo en Granada • El programa previsto por el ministerio de Educación y Ciencia para la provincia creará 7.800 plazas preescolares y 7.000 de E.G.B. • Primeros pasos para la instalación de un «Hipermercado»

Dos días más, un nuevo empujón y la cuesta, la terrible cuesta de enero, estará vencida. Ahora, claro, como siempre, nos llegará otra cuesta, algo más corta pero también empinada y los meses se irán sucediendo, con o sin sambenitos de por medio, e imperturbables en su caminar. Si en algo consuela que enero se despida, pues consolémosno, pero mejor sería que el cuestarrón de la economía —más perdurable— cambiara sus pronunciadas rampas por laderas más suaves y todos, sin excepción, nos olvidáramos de viejas leyendas. Porque ya me dirán ustedes si lo de enero no es, en el fondo, pura fantasía. Lo que no lo es —y bien que lo sentimos— son las subidas de precios y la peremne cortedad de unos sueldos que cada vez se quedan más cortos. Y esto, por ahora, no lo remedia ni febrero, ni marzo, ni abril, ni...

—o●o—

La última semana tuvo, como todas, su contenido informativo. Y dentro de ella una fecha entrañable para la familia periodística, la festividad de San Francisco de Sales, Patrón de los periodistas. Un día de unión para todos cuantos estamos metidos en este mundo cada vez más complicado de la información, que tuvo como prólogo la tradicional misa en la imperial iglesia de San Matías, que se aprovechó para hacer la entrega del premio "Mariana Pineda", este año a las Escuelas del Ave María, y que, además, tuvo el momento entrañable de la imposición de la insignia de oro y brillantes de la Asociación de la Prensa al periodista jubilado, José María González de la Torre, cuyos cuarenta y seis años de servicio a la profesión, de servicio honesto, competente y brillante, son ya de por sí bien expresivos. Hubo también una comida de hermandad y, como remate, el trabajo de cada día. ¡Que ojolá nunca falte!

—o●o—

Nos van a permitir que, por una vez, sean los hombres de la información principal motivo de comentario. Y es que hombre de la información es, además de artista y gran compañero, Marino Antequera, de quien nos congratula decir que ha sido propuesto para la presidencia de la Real Academia de Nuestra Señora de las Angustias. Para consilario de la misma también ha sido propuesto Jesús Bermúdez, y para el puesto de secretario que deja vacante éste, Juan Alfonso García. Confiemos en que el nombramiento se haga realidad.

—o●o—

Las tradiciones han ocupado siempre un lugar importante en la historia y la vida de los pueblos. Granada es rica en tradiciones y una de ellas, la del Día de San Cecilio, ha sido noticia. Se llegó a especular en la posibilidad de su desaparición, pero nada más lejos de la realidad. Hace unos días hubo reunión en el Ayuntamiento entre los comisarios del Cabildo del Sacromonte y los compromisarios municipales para tratar sobre la organización de los actos, que consistirán en la subida del Ayuntamiento en Corporación y bajo mazas al recinto de la Abadía sacromontana, solemne misa en el templo, en honor de San Cecilio y seguidamente una competición deportiva de ciclo-cross. Por la tarde habráun concierto de la banda municipal y durante toda la jornada se desarrollará la tradicional romería al histórico lugar.

—o●o—

Para conocer la problemática de la Audiencia Territorial de Granada, llegó el viernes a Granada el presidente del Tribunal Supremo, Angel Escudero del Corral, quien mantuvo reuniones de trabajo con los magistrados, jueces y fiscales, y recibió a todo el personal colaborador y auxiliar de la Audiencia.

—o●o—

La Comisión Permanente municipal celebró sesión el martes. Y poco hay que destacar de ella, salvo que fue ratificada la declaración de ruina de una casa de la calle del Silencio y la lectura de un comunicado del presidente de la Comisión de Protección del Patrimonio Histórico-Artístico dando cuenta de que, por dicho organismo, se ha acordado que en adelante se exija a los solicitantes de demolición de edificios ubicados en zona de interés histórico-artístico el proyecto del nuevo inmueble a construir en el solar que deje el antiguo, propuesta que ha quedado para estudio.

—o●o—

También se reunió la Comisión provincial de Gobierno. A diferencia de la citada anteriormente, ésta sí tuvo noticias de interés, ya que se conoció el programa previsto por el ministerio de Educación y Ciencia para realizar en Granada como actuación especial dentro del programa del Pacto de La Moncloa. En síntesis, este programa prevé la inmediata creación de 7.800 plazas preescolares y 7.000 de Educación General Básica. En la sesión se expuso la dificultad que podría suponer para algunos Ayuntamientos la inmediata cesión de solares, que es preceptiva para el comienzo de las obras, problema que debe solucionarse cuanto antes. En otro orden de cosas, la Comisión aprobó numerosos proyectos de urbanización y de infraestructura en varios municipios.

—o●o—

El tema de la creación de un "Hipermercado" en Granada no es nuevo. Lo que sí representa novedad, importante novedad, es que los primeros pasos están dados. En la Caja Rural se celebró una reunión de pequeños y medianos empresarios, dándose a conocer los proyectos existentes para la creación del "hipermercado", cuyo costo sería de unos cien millones de pesetas y crearía ciento cincuenta puestos de trabajo. La culminación de este proyecto sería a base de una cooperativa de comerciantes granadinos.

MARTINEZ PEREA

AGENDA POLITICA GRANADINA

LA PREAUTONOMIA ANDALUZA SE DILATA EN EL TIEMPO

- CON LA REUNION DE ALMERIA SE PUEDE SALIR DE LA ACTUAL SITUACION DE ESTANCAMIENTO
- **PERSONAS DE ESCASO RELIEVE POLITICO EN EL COMITE LOCAL DE U.C.D. EN MOTRIL**
- Gesto positivo de los senadores independientes granadinos
- **EL RETO DEL TERRORISMO SOLO SE ATAJA DESDE UNA AUTENTICA DEMOCRACIA**

Por Miguel MARTIN ROMERO

Dentro de ocho días se celebrará en el palacio de la Diputación de Almería, la reunión de la Comisión Permanente de Parlamentarios andaluces con el único objetivo de buscar una salida a la situación de "impasse" en que se encuentra la negociación preautonómica andaluza. Entre los dieciocho parlamentarios que componen esta Comisión se intentará sacar del callejón sin salida en que se encuentran las negociaciones con el Gobierno, a la vez que se aclarará la postura real de cada uno de los grupos políticos en el tema. U.C.D. y P.C.E. están de acuerdo en que el presidente de la Junta de Andalucía sea nombrado por mayoría simple, con propuestas de candidatos por todos los grupos parlamentarios. El P.S.O.E. acepta la elección por mayoría simple, pero a propuesta de la minoría mayoritaria, que es el propio partido de Felipe González. El resultado de la votación siempre daría la mayoría simple al P.S.O.E., pero este partido quiere que en las negociaciones se respeten escrupulosamente los acuerdos tomados por la Asamblea de Parlamentarios Andaluces de Sevilla, que tomó el acuerdo de que sólo propusiera candidatos el partido mayoritario.

Las negociaciones (como su propio nombre indica) implican el ceder unos y otros para llegar a un acuerdo. En un plano de estricto purismo democrático, el P.S.O.E. afirma que los acuerdos de la Asamblea de Parlamentarios sólo pueden ser modificados por el plenario. y que ellos no negocian otra cosa que no les dicte la Asamblea. El P.C.E. cree que hay que negociar por encima de todo, y que no importa que el presidente de la Junta de Andalucía sea propuesto por todas las fuerzas políticas, cuando, al fin y al cabo, el ganador siempre será un socialista del P.S.O.E.

EL PUEBLO NO COMPRENDE LO QUE PASA

U.C.D. juega esta baza de la propuesta de candidaturas por todos los grupos, e intentará imponer su criterio en la reunión de la Comisión Permanente de Almería. Por lo menos esto es lo que habrá de defender el diputado Rodríguez Alcaide, por decisión adoptada en Córdoba por los comités provinciales de Andalucía de U.C.D.

Así las cosas, la preautonomía se dilata en el tiempo, no llega, y el pueblo llano no acierta a comprender qué pasa, cómo no se ponen de acuerdo los parlamentarios para negociar con el Gobierno. A niveles populares ya se empieza a hablar con cansancio del tema, y las ilusiones puestas en la autonomía se van esfumando poco a poco. Las peleas y luchas intestinas entre los grupos está deteriorando el tema de la preautonomía andaluza, y al final, puede que estemos pariendo un instrumento tan recortado y tan limitado por unos y otros, que no nos sirva para casi nada. Todo lo más tendremos una autonomía de decreto-ley, de Boletín Oficial del Estado, muy alejado de la realidad y del problema andaluz. Con la semana que hoy se inicia abrimos un compás de esten en la reunión de la Comisión Permanente de Parlamentarios en Almería. Una semana más, y a ver si se aclara la cosa.

U.C.D. EN MOTRIL: PERSONAS DE ESCASO RELIEVE POLITICO

En nuestro comentario de la semana anterior nos referíamos a las dificultades de U.C.D. para buscar personas ilusionadas (y no excesivamente cuestionadas por sus servicios al Régimen anterior) que se entreguen a la labor de levantar el partido en los pueblos de la provincia.

La ciudad de Motril ha sido uno de esos puntos donde buscar las personas idóneas ha resultado aún más dificultoso. La presencia de Mayor Zaragoza y Moya Moreno, en la tarde del martes pasado en Motril, venía a recalcar la importancia que U.C.D. concedía a la formación de este Comité local. No más de treinta personas se dieron cita en los Colegios Menores de Motril y, al final, quedaba constituido un Comité local provisional, al frente del industrial Gerardo Esteva de la Torre. Atrás quedaban muchos nombres, y muchos motrileños que, voluntariamente, declinaron la invitación de integrarse en el partido gubernamental. En medios políticos motrileños se nos aseguró que este Comité está formado por personas de escaso relieve político y de que sólo se trata de una solución de compromiso. En realidad las personas que componen el Comité local de U.C.D. en Motril tienen un escaso atractivo popular, y muy difícil va a ser encontrar una persona de este grupo para presentarla con garantías de éxito, a la Alcaldía motrileña.

COLEGIO DE ARQUITECTOS: POLITICA URBANA Y GESTION MUNICIPAL

Importante fue la reunión que el lunes pasado protagonizaron los partidos políticos en el Colegio de Arquitectos. El tema propuesto era interesante, ya que la política urbana y la gestión municipal pueden ser uno de los caballos de batalla de las próximas elecciones municipales.

Ocho partidos políticos, desde la O.R.T. hasta A.P., expusieron sus puntos de vista sobre el tema. Muy pocas diferencias se pudieron constatar sobre el tema, ya que desde el punto de vista técnico todos los partidos coincidieron en sus apreciaciones, salvo pequeñas diferencias. Los partidos estaban de acuerdo en frenar el proceso especulador, en cortar la corrupción administrativa, en la necesaria planificación en los temas del suelo y vivienda, en el importante papel que aquí deben jugar las Asociaciones de Vecinos, etc. Las largas intervenciones de los representantes de los partidos políticos cortó la posibilidad de diálogo, y por tanto de clarificación de posturas, entre unos y otros. Hoy continuará la mesa redonda, y al lado de las frías y técnicas exposiciones de los partidos políticos, puede abrirse un coloquio que clarifique la posición de las fuerzas ante el tema. Y no cabe duda que esta espera a las decisiones que se adop- puede resultar más interesante que la primera.

LOS SENADORES INDEPENDIENTES REALIZAN UNA OBRA EN BENEFICIO DE LA CLASE OBRERA

Muy comentada a nivel local fue la noticia publicada por "Ideal" de que los componentes de la candidatura "Por un Senado Democrático para Granada" habían cobrado los nueve millones y medio que les correspondían por vencer en las pasadas elecciones. El comentario positivo se centró en el hecho de que, una vez pagadas las deudas de la campaña, los senadores independientes iban a ofrecer el dinero restante para la realización de una obra que repercuta en beneficio de la clase obrera granadina. Los componentes de la candidatura expresaron en los mitines de la pasada campaña electoral su intención clara y rotunda de no presentarse a la elección con la finalidad de hacer carrera política, o de conseguir influencias o cargos retribuidos económicamente, aparte los meramente derivados de su cargo parlamentario. Incluso afirmaron su disposición de efectuar una declaración jurada de los bienes que posean antes y después del período para el que fueron elegidos.

Con su postura de acometer, con el dinero que les ofrece el Gobierno, una obra al servicio de la clase obrera, los tres "senadores independientes" de Granada han dado una muestra clara de lo que es trabajar en política sin servirse de la política. Con la honradez de su gesto han sentado un precedente efectivo de que al poder no sólo se va a enriquecerse, sino que se puede ir a trabajar sin intereses políticos o económicos. Después de cuarenta años, en los que el ejemplo de muchos políticos en el Poder se manifestaba en la realización de inmensas fortunas particulares, el gesto de los tres senadores democráticos por Granada ha caído muy bien entre los que los votaron. Algo se nota que va cambiando en el país.

CAMPAÑA DE DESESTABILIZACION POLITICA

Y pocas noticias más sobresalen en la "Agenda Política Granadina" de esta semana. Con el asesinato del ex alcalde de Barcelona, señor Viola Sauret y su esposa, la clase política granadina mostró su condolencia y repulsa por el atentado a través de comunicados que hicieron llegar a las redacciones de los periódicos. Las repulsas unánimes de todos los grupos, y en especial los de la izquierda, introduce un elemento de estabilidad y orden, del que actos terroristas para atacar el mocracia española. Apoyarse en actos terroritsas para atacar el proceso democrático de nuestro país, es un juego en el que no entran los partidos políticos de la izquierda, que a estas alturas vienen siendo un modelo de responsabilidad política. El reto del terrorismo sólo puede atajarse desde una auténtica democracia que aisle estos actos y los condene al fracaso. Lo malo es cuando la democracia está naciendo, y un grupo de desalmados la ponen en peligro. Aquí la responsabilidad de toda la sociedad es grave para no caer en el juego desestabilizador.

Ministerio de Educación, Cultura y Deporte

CINES DE ESTRENO

ALIATAR

— Horario especial —
4,30, 7 y 9,45
La más espectacular, dinámica y fantástica aventura del AGENTE 007
ROGER MOORE y BARBARA BACH, en
"LA ESPIA QUE ME AMO"
(Mayores de 14 años y menores acompañados)
COLOR - PANAVISION

ASTORIA

— A las 4, 6, 8 y 10 —
Divertida... Atrevida... Sexual...
CUANDO EL AMOR ES SOLO SEXO
(Exclusivamente mayores de 18 años)
— TECHNICOLOR —

CAPITOL

— A las 4, 6, 8 y 10 —
IMPOSIBLE RETIRARLA DE CARTEL
EL PERRO
::—::—:: EASTMANCOLOR
La película más importante del cine español
(Mayores de 18 y 14 años acompañados)

GOYA CINEMA

A las 4, 6, 8 y 10 continuas
Quinta y última semana
Emmanuelle negra
Autorizada mayores 18 años
HA SIDO CONSIDERADA UNA PELICULA (S)
Se advierte al público que esta película por su temática y contenido puede herir la sensibilidad del espectador

GRANADA

— A las 4, 6, 8 y 10 —
— 2.ª SEMANA —
¡EXITO ARROLLADOR!
LISA GASTONI y FRANCO NERO, en
"MIEDO AL ESCANDALO DE UNA MUJER CASADA"
(Prohibida a menores de 18 años)
— COLOR —
Un filme de un realismo descarnado

GRAN VIA

A las 4, 6, 8 y 10
¡EXITO ARROLLADOR!
"CARNE APALEADA"
por ESPERANZA ROY y BARBARA REY
(Mayores de 18 años)
Primera película española CLASIFICADA "S"
Se advierte al público que esta película, por su temática y contenido, puede herir la sensibilidad del espectador

ISABEL LA CATOLICA

A las 4, 6, 8 y 10
¡Un estreno excepcional!
Desde 1939 hasta 1977 no se pudo filmar en España una película como
MI HIJA HILDEGARD
● AMPARO SOLER LEAL
● CARMEN ROLDAN
COLOR. Mayores de 18 años)

MADRIGAL

— A las 4, 6, 8 y 10 —
¡¡DIVERTIDISIMA!!
SEXO LOCO
::—::—:: TECHNICOLOR
● **Laura Antonelli**
● **Giancarlo Giannini**
Un filme de Dino Risi
(Sólo mayores de 18 años)

PALACIO DEL CINE

— A las 4, 6, 8 y 10 —
2.ª SEMANA DE EXITO
La perfección del amor
KAMASUTRA
Basada en el más antiguo libro sobre las enseñanzas del amor
— COLOR —
(Mayores de 18 años)

REGIO

— A las 4, 6, 8 y 10 —
HOY: El Estreno más erótico y divertido del momento
LA DOCTORA DEL REGIMIENTO
::—::—:: EASTMANCOLOR
● EDWIGE FENECH
● ALFREDO PEA
(Mayores de 18 años)

ALHAMBRA

— A las 5, 7,30 y 10 —
DUSTIN HOFFMAN es...
LENNY
— COLOR —
(Mayores de 18 años)
EL MEJOR EXITO DE BOB FOSSE
Bajo el patrocinio del Cine Club Universitario

PRINCIPE

A las 4, 6, 8 y 10,15
5.ª SEMANA DE EXITO
Atrevida... Distinta... emocionante... esto es...
DELICIAS TURCAS
COLOR ● Exclusivamente mayores de 18 años

DESDE 1939 HASTA 1977 NO SE PUDO FILMAR EN ESPAÑA

LA MARVILLOSA HISTORIA DE

(Autorizada para mayores de 18 años)

HOY, UN ESTRENO EXCEPCIONAL EN

Teatro Isabel la Católica

MEJOR CON UN LIBRO

PEQUEÑO INCENDIO

Tranquilo ha resultado este último domingo, del mes de enero, en lo que respecta a la crónica de sucesos, pues tan sólo ha habido un incendio, sin que hubiera que lamentar desgracias personales, y también un solo accidente de tráfico en el que hubo un herido de pronóstico leve.

A las 12,10 h. se realizó esta única salida del parque de Bomberos a la calle Mariano Galeta, 5, en la que se encontraban ardiendo el comedor y las puertas del mismo a causa de un brasero.

A las 17,40 h. en el cruce de la Avenida de Pulianas con la calle Cardenal Parrado colisionaron el turismo GR-5266-B, que era conducido por José Acid García, con un ciclomotor, que era conducido por Manuel Gómez, resultando el primero ileso y el segundo con heridas calificadas como leves.

En Nueva Acrópolis

El mensaje oculto de los cuentos infantiles

En el club "Nueva Acrópolis" (Gomérez 10) ha terminado el primer ciclo de conferencias con la de "Leyendas misteriosas de la Edad Media" del profesor Saura Vílchez, y "El mensaje oculto de los cuentos infantiles", con la que el profesor Juan de Faramiñán Gilbert, culminó el ciclo a fines de semana. En la primera, se analizan esos recuerdos y leyendas del medioevo que, en la antigua Germania dieron luego motivos a la grandiosa obra de Ricardo Wagner; además de esta mitología germánica, el señor Saura analizó la de los celtas druídas y otros pueblos europeos y, en España, las que dieron lugar a nuestros ricos romances viejos.

En "El mensaje oculto de los juegos infantiles", el doctor De Faramiñán Gilbert nos ofrece una amplia panorámica de ese mundo telúrico que como en este mismo siglo demostraría el gran científico Carl Jung se ha venido trasmitiendo, como soterrado, en el común inconsciente colectivo cargado de símbolos, que luego resurgen en los cuentos infantiles, bajo los cuales se personifican las dudas y contracciones de la persona humana, y la lucha que cada alma, cada ser humano, tiene que realizar aún dentro de su propia unidad, para conseguir —si se consigue triunfar— la difícil **armonía de los contrarios.** Tan rico mundo íntimo que, de una parte, como decimos, está latente en cada uno de nosotros, se nos ofrece en los cuentos infantiles en los cuales también reaparece ese otro mundo exterior de hadas, gnomos, silfos, náyades y sirenas que viene a simbolizar la Naturaleza y sus cuatro elementos de tierra, aire, fuego y agua. El doctor Faramiñán, al explicar de manera magistral, el cuento "Blanca Nieves y los siete enanitos" nos habla en dichos elementos y de la relación con lo vario y contradictorio —ejemplo, la protagonista y la madrasta— que se da en cada uno de nosotros y debemos superar.

De igual manera se refirió al cuento de "La bella durmiente del bosque" en el cual, el bosque es el símbolo de lo múltiple y, el espejo, viene a ser como **la doble potenciación de Mâya,** ese velo o sueño, de tradición indú que es lo ensoñado e irreal. En la leyenda del Santo Greal y los caballeros del Rey Arturo se pone de manifiesto esta lucha que culmina cuando el Greal y su esencia —que puede simbolizar **la unidad**— es conquistado en la leyenda y, en cada uno de nosotros.

Puesto ya el hombre en este mundo moderno —donde el bosque de lo disperso llega a ahogar en verdad lo más rico de nuestra personalidad y, millares de falsos espejos nos rodean por todas partes, como a la bella durmiente— el conferenciante nos viene a plantear esa **elección** que para cada cual **es decisiva:** Si nos dispersamos aturdidos ante los mil espejos de las irreales apariencias y, quedamos dormidos, para siempre, **en el bosque de lo múltiple** y en el no vivir de la inmanencia o, por el contrario, si **concienciamos** nuestra situación y, **sin miedo,** escogemos el camino de la verdad, de la propia responsabilidad y decisión (como los héroes de los cuentos frente a dragones y laberintos) **para ser consecuentes, en definitiva, con** la autenticidad de nuestras vidas. Recordemos que, en muchos viejos romances de España y, de otros paises, podremos apreciar esa eterna y no indeclinable lucha de cada ser humano, como en el del Conde Olinos o, en el "Romance de los siete Infantes de Lara", donde la historia, aparece como perfumada y trascendida del más hermoso de los simbolismos.

J. Corral Maurell

VIDA JUDICIAL

Señalamientos para hoy

AUDIENCIA PROVINCIAL.—Juzgado de Motril. Causa número 33/77. Rollo número 456. Hora 11. Delito, hurto. Procesados, Francisco F. y tres más. Abogado, señor Castro Hitos. Procurador, señor Sánchez Oliveros. Secretaría, señor L. Camacho Pareja.

Juzgado de Granada número 1. Causa número 63/75. Rollo número 402. Hora 11,15. Delito, abandono de familia. Procesado, Juan M. T. Abogados, señores Cardona Martín y Hermoso Calvo. Procuradores, señores Moreno González Anleo y García Valdecasas Ruiz. Secretaria, señor L. Camacho Pareja.

Apelación Penal. Rollo número 36. Juzgado de Motril. Diligencias preparatorias número 33/77. Hora 11,30. Delito, imprudencia. Procesado, Germán T. Abogados, señores Rull Serrano y Esquitino Martín. Procuradores, señores García Valdecasas Guerrero y García Valdecasas Ruiz. Secretaría, señor L. Camacho Pareja.

Juzgado de Granada número 3. Causa número 139/77. Rollo número 606. Hora 11,45. Delito, malversación. Procesados, Armando D. y otro. Abogado, señor Gómez Mena. Procurador, señor Martínez Illescas. Secretaría, señor L. Camacho Pareja.

JUZGADOS DE GRANADA.—Juzgado de Instrucción número 3. Juicios orales:

D. P. número 114/77. Delito, tentativa de hurto de un automóvil. Inculpados, Jesús G. G. y José V. S. Abogado, señor Camy Rodríguez.

D. P. número 138/77. Delito, imprudencia en accidente de tráfico. Inculpado, Manuel G. T. Abogados, señores Rull Serrano, Alvarez de Morales y Carranza Fernández. Procuradores, señores Alcalde Sánchez y Domínguez Godoy.

D. P. número 143/77. Delito, imprudencia. Inculpado, Antonio F. G. Abogado, señor Wilhelmi Pérez.

JUZGADOS DE DISTRITO.—Juzgado de Distrito número 3. Juicios de faltas:

Núm. 3.070.—Daños. Denunciados, Luisa María I. F. y Francisco J. D.

3.109.—Lesiones y daños en tráfico. Denunciante, Policía Municipal. Denunciado, Trinidad D. M.

3.108.—Daños en tráfico. Denunciante, Mateo Barquero Pérez. Denunciado, Francisco de Borja F. O. de U.

3.087.—Daños en tráfico. Denunciante, Francisco Bullejos Muñoz. Denunciado, Rafael A. P.

3.116.—Riña. Denunciante, Anne Katrine Hagensen. Denunciados, Francisco y José H. C. y José Luis M

3.137.—Daños en la propiedad. Denunciante, José Castro Alcázar. Denunciado, Emilio M. de la C.

2.528.—Lesiones en agresión. Denunciante, Virginio Sánchez Marcos. Denunciado, José R. L.

3.088.—Daños en tráfico. Denunciante, Bernardo Díaz Navarro. Denunciado, Manuel S. A.

3.115.—Daños en la propiedad. Denunciante, José Navarro Cabrera. Denunciado, José O. M.

:ro Cabrera. Denunciado, José O. M.

2.960.—Lesiones y daños en tráfico.

2.078.—Malos tratos de palabra y amenazas. Denunciante, Salvador Ogalla Burgueño. Denunciado, Manuel O. A.

3.065.—Daños en tráfico. Denunciado, Miguel S. M.

Audiencia Territorial

Señalamientos para hoy

AUDIENCIA TERRITORIAL.—Sala de lo Civil:

Juzgado de Melilla. Pleito número 117/77. Hora 10,45. Apelante, Compañía Hispano Marroquí de Gas y Electricidad, S. A. Procurador, señor García Valdecasas Guerrero. Apelado, Mimun Mohamed Abdela. Procurador, señor Alcalde Sánchez. Objeto, reclamación de daños y perjuicios. Ponente, señor Camacho Melendo. Secretaría, señor López Llamas.

Juzgado de Málaga número 3. Pleito número 231/77. Hora 11. Apelantes, Francisco Jiménez Reyna y otros. Procurador, señor García Valdecasas Ruiz. Apelados, José Creixans Chichirillo y Lucía Creixans. Procurador, señor Alcalde Sánchez. Objeto, reclamación de cantidad. Ponente, señor Camacho Melendo. Secretaría, señor López Llamas.

Juzgado de Antequera. Pleito número 501/76. Hora 11,15. Apelante, Francisco Segura Pedre. Procurador, señor Taboada Camacho. Apelante, Ramón Cabello Segura. Procurador, señor del Pozo Herrera. Objeto, cumplimiento de contrato y reclamación de cantidad en concepto de indemnización de daños y perjuicios. Ponente, señor Camacho Melendo. Secretaría, señor López Llamas.

PALACIO FESTAS

REY CHICO

Gran programa flamenco. Sexy y Humor.

RUMBO

VARIEDADES CON HUMOR

BAQUERO electrodomésticos
y TV. EMERSON la fuerza viva del color
PRESENTAN EL PROGRAMA DE TV. DE HOY

PROGRAMAS PREVISTOS PARA HOY

13,45. CARTA DE AJUSTE.
14,00. APERTURA Y PRESENTACION.
14,01. AVANCE TELEDIARIO.
14,05. PROGRAMA REGIONAL SIMULTANEO.
14,30. TELEDIARIO. Incluye «Hora 15».
15,20. SE BUSCA COMPAÑERO. «Caída y recaída».
16,15. CAFE CONCIERTO.
16,45. GENTE.
17,15. DESPEDIDA Y CIERRE.
18,00. CARTA DE AJUSTE.
18,15. APERTURA Y PRESENTACION.
18,16. AVANCE TELEDIARIO.
18,20 UN GLOBO, DOS GLOBOS, TRES GLOBOS.
—¡ABRETE, SESAMO!
—DIBUJOS ANIMADOS. «Gulp».
—EL MONSTRUO DE SANCHEZSTEIN.
19,30. 300 MILLONES.
20,30. TELEDIARIO.
21 05. ESTUDIO ESTADIO.
21,45. GRANDES RELATOS. «Capitanes y Reyes» (Capítulo V).
22,45. ULTIMA HORA. DESPEDIDA Y CIERRE.

PROGRAMAS EN COLOR 2
POR GENTILEZA DE:

AGNI
ni más, ni menos.
DISTRIBUIDOR Mariano ELECTRODOMESTICOS
AVDA. BILAR, 8-ZAIDIN y SAGRADA FAMILIA, 15-LA CHANA

13,45. CARTA DE AJUSTE.
14,00. AVANCE TELEDIARIO.
14,30. TELEDIARIO. (Primera edición).
15,20. SE BUSCA COMPAÑERO. "Caída y recaída".
16,45. GENTE.
17,15. DESPEDIDA Y CIERRE.
18,00. CARTA DE AJUSTE.
18,15. AVANCE TELEDIARIO.
18,20. UN GLOBO, DOS GLOBOS, TRES GLOBOS.
19,30. 300 MILLONES.
20,30. TELEDIARIO. (Segunda edición).
21,05. ESTUDIO ESTADIO.
21,45. GRANDES RELATOS (V episodio). "Capitanes y Reyes".
22,45. ULTIMA HORA. DESPEDIDA, ORACION Y CIERRE.

2º PROGRAMA Canal UHF Ofrecido por:

sanchez ELECTRODOMESTICOS
TV COLOR VANGUARD

18,30. CARTA DE AJUSTE
19,00. PRESENTACION Y AVANCES.
19,01. AVANCE INFORMATIVO.
19,05. POLIDEPORTIVO.
19,30. REVISTA DE CINE. Incluye «Revista TV.».
21,15. REDACCION DE NOCHE. DESPEDIDA Y CIERRE

Ministerio de Educación, Cultura y Deporte

MERIDIANO de puerta REAL

Escribe: Rafael GOMEZ MONTERO

El Albaicín puede resurgir con su Asociación de Vecinos

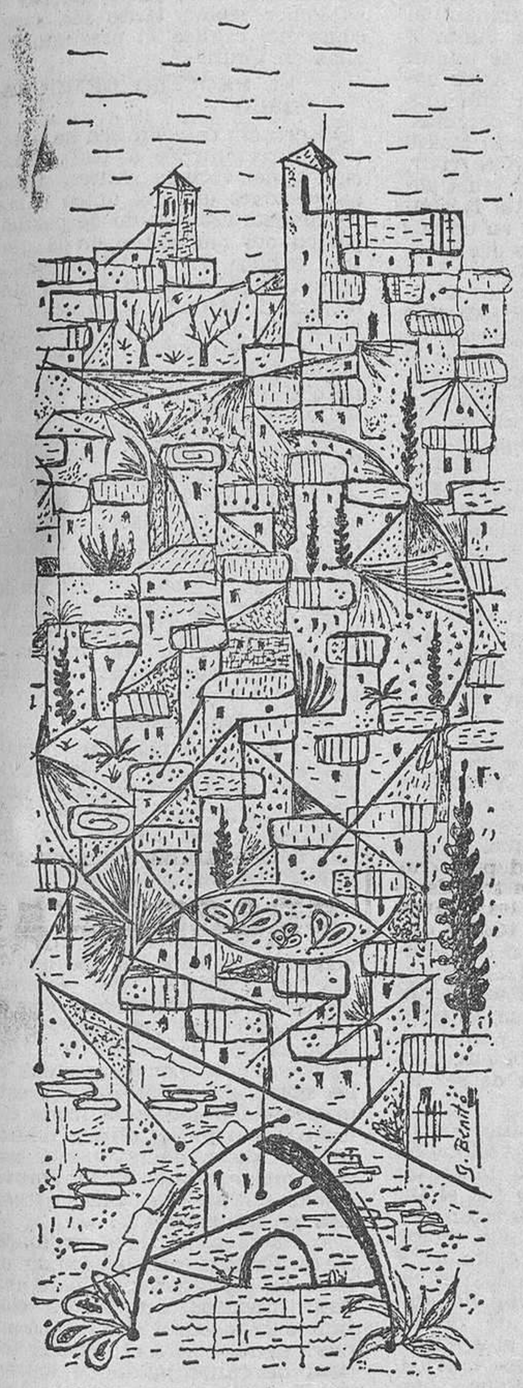

EL BARRIO GRANADINO NECESITA EL EMPUJE PARA QUE SIGA SIENDO UNIVERSAL

Es una frase que hace años se hizo popular: "Al Albaicín hay que quitarle el olor y dejarle el sabor".

Aquello del barrio más universal de España, hay que mantenerlo. Sobre su piel ha sufrido y sigue sufriendo mucho. Su limpieza, su urbanización y las construcciones, dejan mucho que desear. Tuvo su momento en que era un verdadero escaparate de limpieza con aquella "Operación cal y maceta", sus "noches flamencas" en el Mirador de San Nicolás o su Cruz de Mayo.

El Albaicín ha tenido comisiones de fiestas de vecinos del barrio que trabajaron incansablemente por defenderlo, lo mismo de la "Asociación de Amigos del Albaicín" y que los que trabajaron por una escuela mejor, desde el Grupo "Gómez Moreno".

Pero lo cierto es que el barrio ha ido perdiendo en muchas cosas. Ahora se presenta una gran oportunidad, esa Asociación de Vecinos que puede salvar el barrio, como haría falta otra para el Sacromonte.

Estamos en los principios. Es muy posible que estos hombres, y también esas mujeres, que están en la brecha, hagan ahora posible el milagro de salvar al barrio. Es un pedazo de Granada que bien se lo merece, por sus habitantes, por su historia, sus valores paisajísticos y su aportación turística indiscutible a la ciudad.

HAY POCAS GRUAS, O NO FUNCIONAN

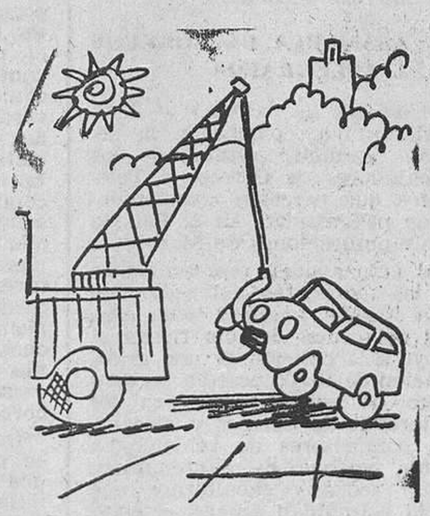

Los aparcamientos están que dan pena. Hay calles por donde los peatones no pueden pasar. Algunas son de una sola dirección y no se puede aparcar y, sin embargo, se aparca. Hay otras que se puede aparcar en una sola línea y se hace en dos. Hay otras que los coches se montan en la acera. Baste sólo algunos ejemplos: San Antón, Navas, Duquesa y un etcétera que merecería un número extraordinario de cualquier periódico local.

¿Qué pasa con la grúa? Según las opiniones de los entendidos en esta materia, con cuatro o cinco grúas más, pero funcionando, se resolvería el caso y hasta se costearían las grúas y los empleados en ellas.

Eso de las multas en el parabrisas parece que no sirve para nada, porque casi nunca se pagan. Referente a los empleados de la Policía Municipal podrían vigilar esos puntos claves que ellos conocen mejor que nadie. Uno de los que hemos citado, que es la calle de Navas, está a una docena de metros de su puesto, de su oficina Desde allí mismo podría evitarse ese aparcamiento anárquico. Además, en esa calle, tenemos lugares sin acera o de unos cuatro centímetros en el mejor de los casos. ¿Por dónde pasa el peatón?

Hacen falta grúas, más vigilancia y más preocupación en esas calles y plazas, algunas de ellas convertidas en garages públicos y gratuitos.

«SIERRA NEVADA Y ALPUJARRA ALTA», DE EDITORIAL EVEREST, LIBRO NACIONAL DE INTERES TURISTICO 1977

● Sus autores, J. Martín Aivar y J. Corral Maurell, ofrecieron una guía, manejera y completa, de nuestra sierra y su entorno en las provincias de Almería y Granada

"Sierra Nevada y Alpujarra Alta", de ediciones Everest, S. A., de Guía de Turismo, acaba de ser premiado por una resolución de la Secretaría de Estado de Turismo, que publica el B.O.E. con la distinción de "Libro de Interés Turístico Nacional 1977".

Este manejero y, a la vez, muy completo libro está avalado con logradísimas fotos a todo color y planos de zonas, rutas e itinerarios, tanto de nuestra Sierra Nevada como del cinturón de baja montaña que la rodea en las provincias de Granada y Almería, con referencia a flora y fauna de Sierra Nevada, introduciendo también al lector en las bellezas de esos pueblos de la Alpujarra Alta, de las dos provincias, la comarca inusitada "al Sur de Granada" que asombró a Gerard Brenan; sin dejar de referirse al Marquesado y Guadix, al Norte de Sierra Nevada. Autor de la primera parte del libro y de la gran totalidad de las fotos en color es el veterano montañero granadino José Martín Aivar muchos años alpinista y profesor de esquí —sabemos que desde 1927— y hoy presidente honorífico de la Federación Andaluza de Montañismo.

De la segunda parte del libro "Alpujarra Alta" es autor nuestro compañero en "Ideal" J. Corral Maurell, que nos ofrece un relato sugestivo y humano de esta hermosa comarca que tan bien conoce, así como del Marquesado. Pepe Corral, premio nacional "José María Bugella", con el tema "Alpujarra", ha sido, desde 1970, ponente provincial de Turismo en dos Consejos Económicos Provinciales y secretario en otro, así como ponente en el de zona de Baza - Guadix - Huéscar, donde analizó ampliamente la problemática del Marquesado y Hoya de Guadix y Sureste de la provincia, no muy divulgada turísticamente, y cuyas ponencias fueron publicadas. Ultimamente era ponente de Turismo en el Consejo Económico de la Región Penibética.

Nuestra enhorabuena.

EL MERCADILLO DE LA MONEDA SE MULTIPLICA

EN EL CORRAL DEL CARBON HABRA EXPOSICIONES DE SELLOS Y OTRAS COLECCIONES

Los domingos por la mañana, el patio del monumento árabe del "Corral del Carbón", sigue siendo el punto de cita de los coleccionistas. No sólo de los numismáticos, que fueron los que lo iniciaron, sino de otros muchos coleccionistas que allí acuden para el intercambio, compra y venta de ejemplares importantes, de piezas curiosas.

En este caso tenemos que decir que en domingos sucesivos, aparte de la lonja de las monedas, habrá también una exposición de medallas conmemorativas, de sellos y de décimos de lotería, a las que seguirán otras muy curiosas, como es una de botellines diminutos de bebidas y también de relicarios, piezas éstas que se remontan algunas a tres y cuatro siglos atrás.

Con el tiempo, a muy pocas fechas, este será el auténtico zoco de la ciudad para los aficionados a una gran gama del coleccionismo, entre los que pueden encontrarse los más raros ejemplares y piezas. Se habla ya de cajas de cerillas, plumas antiguas, lapiceros, billetes de tranvías y hasta de cabeceras de periódicos.

QUINIENTOS PAJAROS SE EXPONEN A PARTIR DE HOY EN GRANADA

La Exposición de Canaricultura se inaugurará esta tarde en el patio central de la Diputación Provincial. Se trata del VIII Concurso Provincial donde acuden criadores de Andalucía Oriental con ejemplares de varias razas y clases valorados en cerca de un millón de pesetas.

OLEOS DE BARON CALZADO EN LA GALERIA "AL - ANDALUS"

Estos días se presenta en la galería de arte "Al-Andalus", de la calle Varela, una colección de obras del pintor manchego Barón Calzado.

La crítica, en otras provincias españolas, lo ha enjuiciado, teniendo en cuenta, principalmente, la cuidada expresión de los colores, la profundidad humana de sus cuadros, muchos de ellos en entidades culturales y colecciones particulares de América.

Se trata de un autodidacta que, ciertamente, no ha necesitado maestros a juzgar por la muestra que le sirve de presentación en Valencia.

Sin perjuicio de las cualidades innatas, esas que nacen con la vocación, como, por ejemplo la sensibilidad y una cierta predisposición óptica y manual, Barón Calzado ha estudiado y trabajado mucho. Tal vez se trate de uno de estos autodidactas que tienen muchos maestros; es decir, que tienen por maestros a todos los grandes artistas a la contemplación de cuya obra acceden, analizándola y penetrándola en profundidad.

Igual como retratista que como paisajista, que como pintor de composiciones, Barón Calzado nos da una medida sazonada y madura de lo que un pintor puede hacer dentro de una línea que podemos calificar de neoimpresionista, en términos generales, y de un realismo fidelísimo cuando el caso lo requiere.

En su presentación en Granada, ha traído, prendido a sus lienzos, la opinión de los más importantes críticos que han visto su obra, después de que pasara una gran temporada reproduciendo cuadros del Museo del Prado.

Barón Calzado presenta una pintura que por su temario y por su factura y luminosidad podría atribuirse a un artista mediterráneo. Marinas y paisajes rurales han sido tratados, así como los bodegones, en una línea impresionista de limpio colorido. En algunos de sus lienzos la amplia y segura pincelada sugiere leves entronques cubistas. Si bien esta circunstancia suele circunscribirse más bien a los fondos que a los elementos argumentales fundamentales. En cualquier caso no hay confusionismo técnico, sino que, por el contrario, logra un conjunto armonioso y de indudable belleza.

Ministerio de Educación, Cultura y Deporte

JAEN

SEMANA A SEMANA

Escribe: ANTONIO GARRIDO

Con bastantes retraso ha llegado la publicación en el Boletín Oficial del Estado de la Ordenación de la Campaña Oleícola, que con tanto interés se ha esperado en los ambientes olivareros. Ahora es el momento de que se produzcan los comentarios. Por otra parte, la Comisión Interministerial del Olivar celebró nueva reunión —la segunda desde que fuera constituida— para tratar de diferentes aspectos, uno de ellos el de comenzar a preocuparse de que en el país se consuma más aceite de oliva. Mientras tanto, esto parece contradecirse con las declaraciones del titular de Agricultura, José Martínez Genique en el sentido de que hay que fomentar la producción nacional de semillas oleaginosas. El tema está pues de actualidad en este momento.

La semana trajo también la buena noticia de la adjudicación de las obras de desdoblamiento de calzada en Despeñaperros. El proyecto es interesante y se quiso poner en marcha el año pasado, aunque ello no fue posible. Se va a ganar mucho en la comunicación del centro con el sur del país. Y al hilo de este tema parece necesario insistir en la necesidad de avanzar en la variante de Jaén, un proyecto viejo pero que en este momento dada la densidad de tráfico que alcanza la Avenida de Madrid es imprescindible. No debe quedar pues en el olvido.

LO MUNICIPAL

El capítulo municipal tiene que ser necesariamente amplio en esta ocasión. Ya hay respuesta del gobernador civil sobre los seis concejales dimitidos en el mes de noviembre, aunque éstos podrán interpretar ahora recurso de alzada. En otro sentido, se avanza en la idea de construir un nuevo mercado de abastos de San Francisco, una vez que los minoristas han constituido su cooperativa y están a la espera de acogerse a un régimen administrativo.

No le faltan los problemas a este Jaén de hoy. El sábado, por ejemplo, se dejó notar la grave dificultad que supone la circulación. Es lógico, puesto que el parque de vehículos ha aumentado y los sábados todo el mundo suele utilizar el coche. Esta explicación sin embargo no es una excusa para que el problema deba ser afrontado cuanto antes. Hemos visto cómo en casi todas las vías difíciles de solucionar. También en eso se mide un poco cómo anda el conjunto de la ciudad y quiénes bien lo saben son los visitantes.

Y habrá que añadir algo sobre el trabajo del ilustre arquitecto don Fernando Chueca, ya publicado, en el que sitúa a Jaén entre la cabeza de las capitales andaluzas, clasificadas por su grado de deterioro urbanístico. Dice que la antigua ciudad está muy degradada y que los estragos han sido tan grandes como irremediables. Y añade que esta ciudad en su aspecto moderno no puede ser ni más estridente ni más horripilante. Algo que hay que anotar, por si había poco.

LAS ELECCIONES SINDICALES

No pasa un sólo día sin que se apunten nuevos nombres en esas listas que los rumores hacen circular sobre las personas que pueden tomar parte en las elecciones municipales. Además del de Manuel Barrios, que quizá en su momento no se confirme, pues ya en ocasión de las elecciones del 15 de junio se echó atrás de una candidatura de A.P. empiezan a darse otros nombres, algunos de los cuales, por cierto, no tienen el menor fundamento. Estamos en tiempo de fiebre y es seguro que a partir de ahora se van a dar centenares de nombres y apellidos. En efecto, hay muchos interesados en llegar a los Ayuntamientos e incluso de los mismos que hasta ahora han permanecido en las Corporaciones, pero en el momento de la seriedad, cuando haya que hacer las listas, no será tanta la abundancia. Eso sí, puede que encontremos más de una sorpresa. Aunque por adelantado habrá que insistir en una cuestión: hará falta que los hombres que accedan a los Ayuntamientos estén preparados y dispongan, cuanto menos, de una gran dosis de inquietud y capacidad empresarial para afrontar los nuevos tiempos.

Y el tema del Impuesto Municipal de Radicación no está en el olvido precisamente, ni mucho menos. El Ayuntamiento mantiene su idea de proceder al cobro y los empresarios, según nuestras referencias, a no satisfacerlo. Esto ha traido consigo un malestar evidente que todavía dará que hablar.

En la política, sin más novedades que el quehacer de los distintos grupos, que en el fin de semana han acrecentado su actividad. Los partidos mayoritarios no pierden su tiempo. Entre ellos, U.C.D. que en pocos días parece haberse puesto en paralelo con los demás, teniendo en cuenta que ha estado en silencio una larga temporada. Han hecho sus miembros un esfuerzo serio, moviéndose por la provincia. Las municipales es el objetivo común de todos los partidos.

Y ahora mismo, las eleciones sindicales que aunque oficialmente en la provincia están señaladas para los días 6 al 9 de febrero, sin embargo ya han tenido lugar en algunas empresas. El balance hasta el momento arroja un resultado bastante a favor de la U.G.T. que se sitúa a la cabeza con una diferencia sensible sobre las demás centrales. De todas formas todo está por ver ya que las elecciones han empezado. Por lo demás, continúa la propaganda y los actos previos a los comicios. Como es lógico, las centrales aprovechan para traer a sus líderes, especialmente a los municipios en los que hay cierta importancia industrial como es el caso de Linares.

LAS ASOCIACIONES DE VECINOS DE GRANADA, EN MOMENTO DIFICIL

- ATRAVIESAN UNA CRISIS DESDE LA APERTURA DEL PROCESO DEMOCRATICO
- DEBERIA SER LEGALIZADA LA ASOCIACION DE VECINOS DE SAN ILDEFONSO

A raíz del desarrollo español a partir de los años cincuenta, las ciudades se agrandan en unas formaciones de viviendas con unas características distintas al centro de la ciudad. Junto al proceso del abandono del campo y de la emigración a las ciudades, todos los núcleos que históricamente eran la ciudad, se ven sobrepasados, empequeñecidos y casi apagados ante la creación de numerosos núcleos de viviendas y población en el extraradio de la ciudad, que en la mayoría de los casos no tenían una personalidad definida, pero sí en cambio unas características que contrastaban con las de los habitantes del centro de la ciudad o incluso de otros barrios.

El colosalismo en la construcción, sin seguir ningún plan de urbanismo previamente trazado, la falta de servicios médicos fundamentales o incluso las malas vías de comunicación con el centro de la ciudad son alguno de los factores que determinan el carácter de los barrios. Junto a esto, las personas que se tenían que ir obligadas a vivir a los barrios, no encontraban ninguna forma de unirse y de defender sus problemas comunes. El barrio era para ellos un sitio para vivir, comer o descansar, y no tenía entidad como tal, no existía la conciencia de que se vivían en un barrio con unos problemas que afectaban a todos los vecinos.

Es a raíz del paso de los años, cuando los barrios van tomando una conciencia y un estilo de vida propio. Esta maduración de la conciencia de los vecinos del barrio en cuanto a los problemas y a la marginación sufrida se refiere, supuso la aparición de una serie de vecinos que se unieron para intentar mejorar las condiciones de los barrios en que vivían. Surgen así las asociaciones de vecinos en toda España, legalmente establecidas en la ley 191/1964 de 24 de diciembre. Organizaciones, aunque nuevas en España, habían aparecido hace algunos años en casi todos los países europeos con un gran apoyo popular y fuerza en los municipios.

APARICION DE LAS ASOCIACIONES DE VECINOS EN GRANADA

Aunque a nivel nacional, la aparición de las asociaciones de vecinos arraiga sobre todo en Madrid y Barcelona, en Granada también se crean y surgen las asociaciones de vecinos del Polígono, La Chana y el Zaidín y, posteriormente, las de Haza Grande, Realejo, San Matías, Caseria de Montijo y Tenerías y muy recientemente la del Albaicín, quedando otras en espera de ser legalizadas.

A principios de los años setenta, las asociaciones de vecinos en Granada, comienzan a tener un auge enorme motivado por el incremento de la especulación del terreno; especulación que incide y afecta a los barrios granadinos de la periferia sobre todo, porque el crecimiento de Granada significa el crecimiento de dichos barrios. Junto a esto, el Ayuntamiento mira poco a los barrios, las atenciones que alguna vez hacia ellos tiene son mínimas. Además, hay que tener en cuenta que la población de los barrios está formada de trabajadores y pequeños y medianos comerciantes. Todos estos factores explican el porqué en estos barrios, las condiciones favorables de tipo urbanístico y habitabilidad (zonas verdes, parques infantiles, escuelas, servicios sanitarios, medios culturales, alumbrado, asfaltado de calles, comunicaciones, las condiciones de la vivienda, etc.) son prácticamente nulas, y el porqué surgen las asociaciones de vecinos reivindicando mejoras en todos los factores anteriormente mencionados. De hecho, los problemas de los barrios son muchos, de ahí que estas asociaciones trabajen en campos muy diversos; urbanismo, culturales, laborales, sanitarios.

Desde los primeros momentos en que las asociaciones de vecinos comienzan a plantear la batalla por mejorar las condiciones del barrio, los vecinos se unen a ellas como único cauce válido para resolverlos, Esto significa que poco a poco muchas de las exigencias que tienen los barrios, con el apoyo de los vecinos se consigan.

El carácter desinteresado de los componentes de estas asociaciones de vecinos, junto al funcionamiento interno de la asociación de vecinos, totalmente abierto a cualquier vecino tanto sea socio como no, explica el prestigio de ellas en Granada.

EL PROCESO DEMOCRATICO

El proceso democrático ha afectado directamente a las asociaciones de vecinos. Antes, estas asociaciones eran el único cauce legalmente establecido de participación del ciudadano en la gestión pública. La paulatina legalización de partidos políticos y sindicatos hace que ya no sea solo la asociación de vecinos el único punto de referencia o de participación que tenga el ciudadano, sino que junto a él, existen hoy estos otros cauces.

La implantación en los barrios de locales de los partidos políticos y centrales sindicales resta en asistencia de vecinos a las asambleas de las asociaciones. A esto hay que unir el que algunos partidos políticos han considerado tras las elecciones del 15 de junio la no intervención y la no potenciación de las asociaciones de vecinos, lo que ha mermado también el número de integrantes de las mismas.

Perspectivas actuales

Con la delimitación de funciones entre partidos y sindicatos, y asociaciones de vecinos, se abre un nuevo período que puede revitalizar a esta última. Ya hoy hay datos concretos que nos permiten vislumbrar la superación de la crisis en las asociaciones de vecinos granadinas. Ahí están, por ejemplo, la creación de dos coordinadoras de las vocalías de las asociaciones de vecinos, por una parte, la Coordinadora de Urbanismo que últimamente ha denunciado la actuación del Ayuntamiento por su gestión en las obras del Salón-Bomba, estimándose por parte de dicha Coordinadora que el dinero librado para realizar dichas obras tendría mejor cabida si se aprovechaba en mejoras más necesarias de los barrios .

Por otra parte, la Coordinadora de Cultura ha conseguido dinero del Ayuntamiento para realizar diversas actividades conjuntas de todos los barrios. La primera de ellas será el "Primer festival de cante jondo de los barrios", que contará con la presencia de un cantaor por cada barrio.

Es también digno de resaltar como ejemplo el de la zona de Armilla, perteneciente al barrio del Zaidín. Los vecinos de esta zona, en un auténtico ejemplo de democracia, llevan a cabo todas las mejoras de asfaltado de las calles o de luz, supervisándolas. Aquí participa directamente la asociación de vecinos Vergeles-Zaidín.

Otro dato significativo de este auge es el constante crecimiento del número de socios de estas entidades vecinales.

De cualquier forma, la ley electoral municipal va a condicionar el funcionamiento de las asociaciones de vecinos, esperemos que positivamente.

No obstante, nos parece extraño que en estos momentos de libertad y democracia exista un barrio con una problemática tan acuciante como es San Idelfonso, que a pesar de llevar año y medio intentando repetidamente legalizar la asociación de vecinos, aun no lo ha conseguido.

Tenemos noticias de que próximamente se van a remitir de nuevo al Gobierno Civil sus estatutos, para la aprobación y legalización. Esperemos que por fin sea definitivo.

RAFAEL VILLEGAS

Huelgas de hostelería en Pamplona, de marineros en Santander y de barrenderos en Bilbao

- LAS CENTRALES SINDICALES SE MANIFIESTAN CONTRA LOS CONVENIOS EN NAVARRA

PAMPLONA, 29 (Cifra).—Nuevos incidentes se produjeron ayer en Pamplona, como consecuencia de la acción de piquetes de huelguistas de hostelería en el centro urbano de la ciudad

En un bar de la Plaza del Castillo, después de un enfrentamiento verbal entre el dueño e integrantes de los piquetes, el primero arrojó varias botellas contra los huelguistas. Una de estas botellas alcanzó a un transeúnte.

Posteriormente, los huelguistas rompieron la luna del establecimiento y al rato, hizo acto de presencia la Policía Armada produciéndose algunas carreras.

Al parecer se han practicado detenciones

LOS MARINEROS SOLICITAN HUELGA

SANTANDER, 29 (Cifra).—La tripulación del mercante español "San Bruno", actualmente atracado en el puerto santanderino, ha solicitado para el martes, huelga legal, como protesta por la venta de este buque, por la naviera "Euromar".

La tripulación considera que este buque y los restantes de la flota de la naviera son rentables, ya que suelen ir al completo en sus cargas, en el tráfico de carga general que realizan con el norte de Europa.

El motivo de la venta —según la versión de los tripulantes— es porque los propietarios han decidido buscar otro medio de empleo de su capital, dado que últimamente los trabajadores han protagonizado fuertes movimientos reivindicativos.

PARO EN EL SECTOR DE LIMPIEZA DE BILBAO

BILBAO, 29. (Cifra.)—El sector de limpiezas de Vizcaya ha iniciado una huelga legal, al no llegar a un acuerdo con los empresarios en la negociación del nuevo convenio colectivo.

Unos mil trabajadores, apoyados por las centrales sindicales CC.OO., E.L.A.-S.T.V., U.G.T. y U.S.O., acordaron, en asamblea celebrada en los locales de la A.I.S.S. en Bilbao, planificar la huelga.

La asamblea acordó celebrar mañana una manifestación y más asambleas, así como crear piquetes de información que recorran los centros de trabajo para animar a los demás trabajadores a sumarse a la huelga e informarles de la situación.

La patronal ha asegurado que lo que ofrecen rebasa el pacto de La Moncloa y que está dispuesta a cerrar las empresas si la huelga continúa.

La patronal se mantiene en su última oferta del pasado jueves que ofrece 4.000 pesetas, frente a las 7.000 exigidas por los trabajadores; 70 días de paga, frente a los 75 de la parte social y 25 días de vacaciones, frente a los 30 pedidos por los trabajadores, más 30 pesetas diarias como plus de transporte, sin que se acepte la reducción de jornada laboral y el I.R.T.P. y Seguridad Social a cuenta de la empresa.

LAS CENTRALES SINDICALES, CONTRA LOS CONVENIOS

PAMPLONA, 29. (Cifra.)—Cinco centrales sindicales —CC.OO., S.U., L.S.B.-U.S.O., C.S.U.T. y U.G.T.—, han convocado para el próximo día 7 una jornada de movilización, como protesta por la situación laboral actual en la negociación de los convenios colectivos.

Estas centrales afirman que las ofertas empresariales son irrisorias y que, en muchos casos, están por debajo de los acuerdos de La Moncloa, lo que supone rebajar el poder adquisitivo de la clase obrera navarra.

MANIFESTACION EN CASTRO URDIALES

CASTRO URDIALES (Santander), 29. (Cifra.) — Alrededor de unas doscientas cincuenta personas se han manifestado este mediodía en Castro Urdiales, para protestar contra el paro obrero, carestía de la vida, necesidad de un ambulatorio y para pedir un referéndum sobre la construcción del polígono "Castro Novo".

Dicha manifestación estaba convocada por la Asociación de Vecinos "Castrum Bardulies", el Partido Comunista, P.S.O.E., Juventudes Socialistas y las centrales sindicales U.G.T., CC.OO., L.S.B. y demás partidos de izquierda.

Los manifestantes, tras concentrarse en la plaza del Sagrado Corazón recorrieron diversas calles de la ciudad para finalizar en la plaza del Ayuntamiento, donde se leyó un manifiesto solicitando de la Corporación municipal todo lo que se pedía de viva voz y en las pancartas que portaban.

Los manifestantes se disolvieron sin más incidentes.

ASAMLBEA DE CORREOS Y TELEGRAFOS

MADRID, 29. (Cifra.) — Esta mañana ha comenzado la segunda asamblea estatal de los trabajadores de Correos y Telégrafos que perciben complemento de peligrosidad, en el Palacio de Comunicaciones de Madrid.

Al acto acuden representantes de los motoristas del sector de toda España y en el tema central del orden del día figura el apoyo a la petición de una gratificación de 10.000 pesetas, en concepto de peligrosidad para los motoristas de Correos y Telégrafos, conductores de vehículos a motor, personal de mantenimientos y redes y subalternos que en la actualidad tengan el complemento de peligrosidad.

Solicitan que esta gratificación sea negociable a corto plazo y con carácter retroactivo desde el uno de enero de este año, sin discriminación de zonas, ciudades, pueblos y sucursales. En la asamblea decidirán las medidas a adoptar para conseguir esta reivindicación.

Mañana serán recibidos por el director general de Correos y Telégrafos para exponerle los problemas del Cuerpo y las decisiones adoptadas en la reunión de hoy.

La solicitud de la entrevista fue acordada en la primera asamblea estatal de trabajadores de este sector, celebrada hace dos semanas, y en la que no pudieron tomar acuerdos definitivos, debido a la falta de "quorum" motivado por la nieve.

MEJOR CON UN LIBRO

Ministerio de Educación, Cultura y Deporte

Partido malo y victoria del Granada (1-0)

- Ante la cerrada defensa del Tenerife, el cuadro rojiblanco no acertó con el juego adecuado para superarla
- **Gol de José Luis faltando tres minutos para el final del partido**
- Tarjetas amarillas para Martínez, Benítez y el masajista visitante

Crónica de
Antonio BARRAGAN

Sigue la escalada del Granada en busca de los siete puntos en los cuatro partidos —el de ocho se perdió en Málaga— y ayer se anotó los correspondientes disputados en el partido frente al Tenerife. Pero se los anotó de una forma poco lúcida y, si me apuran, con muchísima dificultad.

Y las dificultades nacieron desde que el Tenerife renunció por completo al ataque para plantear un partido defensivo al máximo, con los dos extremos incrustados en su línea de centrocampistas y dejando al delantero centro, Toño, más adelantado por si sonaba la flauta. No sonó pero a punto estuvo de dejar oir su música. Por descontado que cada partido encierra sus dificultades y estas son muchas, de la forma en que se practica el fútbol en la actualidad. Son nuevas maneras de encauzar el juego y a ellas hay que hacerle frente con iguales armas, para poder superar las adversidades.

MAL PRIMER TIEMPO

El Granada presentaba algunas variaciones en su formación inicial con respecto a la que actuó en Málaga. Unos cambios fueron obligados —caso de Calera, sustituto de Gerardo, enfermo— y otros aconsejados por el mejor o peor momento en el juego de los hombres —caso de Izcoa—. Pero el centro de campo era el mismo que viene actuando con asiduidad y en él estaban Benítez, Antonio y Angulo, tres peones de brega que suelen dar buen resultado al conjunto.

Cuando antes aludíamos a que hay maneras diferentes de encarar los partidos nos referíamos a que lo habitual de tres centrocampistas por bando ayer quedó convertido en cinco contra tres, por incrustar el Tenerife a sus dos puntas en la zona ancha. De esta forma la ventaja numérica era evidente y clara para los visitantes. Y esto había que solucionarlo de alguna manera, por ejemplo, ordenando subir a los laterales que tenían más campo para maniobrar ante la retrasada acción de sus respectivos pares. Pero no sólo de esta forma se podía volver a nivelar el dominio del juego e imponer el ritmo preciso y conveniente, sino también ordenando los delanteros de forma que no hubiera entorpecimientos entre ellos a la hora de jugar el balón.

Pero si todos se empeñan en entrar por el mismo sitio —por el centro en este caso— el maremagnum que se forma es tal que queda rota cualquier posibilidad de éxito. Y eso que José Luis parecía al principio que iba a ser la pesadilla del defensa Juan Miguel, al que superó en diversas ocasiones, demostrando que por allí se podía comenzar a planear la estrategia. Pero entonces todos se empeñaban en empujarse por el centro, donde Serrano, Martínez, más retrasado y las penetraciones de Benítez también por el centro no acertaban a conseguir superar la trama defensiva. Y era por esto por lo que el Granada tenía en muchas fases del encuentro que jugar en demasía la pelota con pases cortos, al pie del compañero y en horizontal, cuando no retrasando sobre compañeros más cercanos a Izcoa. Mientras esto ocurría el Tenerife seguía tranquilo, pues el tiempo pasaba y el marcador continuaba a su favor.

Para tener una idea si no exacta al menos aproximada de la renuncia total al ataque por parte del equipo de Sanchis, baste reseñar que en los primeros cuarenta y cinco minutos de juego el conjunto isleño remató a puerta en una sola ocasión y además sin peligro. Por contra el Granada probaba fortuna en once ocasiones pero sin que la puntería de los artilleros fuera muy buena. Se sucedían los córners contra el marco de Bertinat y éste trabajaba a destajo atrapando cuantos balones altos llegaban a las inmediaciones de su parcela. Los acosos de Serrano al meta para que sacara cuanto antes de puerta sólo valían para que el árbitro señalara falta en contra del granadino y se perdiera más tiempo todavía. En este aspecto estuvo bastante mal el colegiado extremeño Congregado, que permitió todos los amagos de los defensas a la hora de sacar. Un aviso más serio que

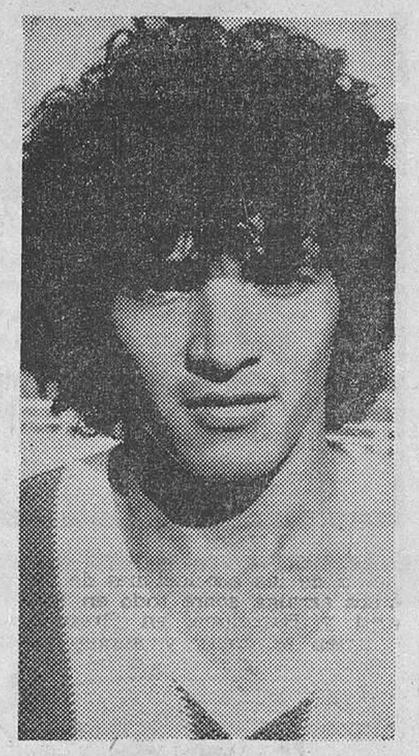

BENITEZ

los que les hizo hubiera sido más justo y hubiera perjudicado menos al equipo que estaba desarrollando todo el juego de ataque, como era el Granada.

No fue bueno este primer tiempo en cuanto a juego se refiere, como ocurriría después en la continuación. Y no por falta de ganas granadinas, sino porque no se acertó a llevar el juego de la forma más conveniente a fin de romper el sistema defensivo contrario. Se intentaba siempre lo mismo y por los mismos lugares, con lo que se sucedían al mismo tiempo las acciones defensivas del Tenerife, que no tenía inconveniente alguno en retrasar el balón hasta su puerta las veces que hiciera falta, con tal de seguir con el empate a cero en el marcador.

LO POCO DESTACADO

Observando las notas tomadas durante este primer período solo cabe reseñar algunas acciones ofensivas del Granada, con mejor voluntad que acierto. La primera de ellas llegó en el minuto nueve con un espectacular remate de tijereta de José Luis como rúbrica a un centro enviado por Calera desde el lado derecho: el granadino se encontraba detrás del defensa, éste no llegó al balón y su remate, bonito pero poco efectivo pues el balón se perdió por encima de la portería. Tres minutos después era Angulo el que centraba, también desde la derecha, entrando al remate José Luis y Serrano, no llegando a alcanzar el balón el primero y rematando el segundo de forma defectuosa.

Poco después llegó la lesión momentánea de Medina, al chocar con Edison en la disputa de un balón y la primera tarjeta amarilla del partido para el masajista isleño que se coló al terreno de juego cuando se jugaba en otra zona del campo. Tras dudas y vacilaciones sobre si el jugador iba a ser atendido dentro o fuera del rectángulo, se reanudó el encuentro, con la alegría de los granadinos que llegaban a enfadarse con las pérdidas de tiempo de sus rivales. Y otra de las jugadas más claras para que el Granada consiguiera abrir el marcador llegó en el minuto veintiséis cuando un centro de Martínez no fue aprovechado por Benítez, que metió la cabeza de forma un tanto forzada e impidiendo la acción de Serrano, situado detrás de él y en mejor posición. Sin nada más digno de reseñar se llegó al descanso con el marcador a cero.

LA CONTINUACION

El juego desarrollado por el Granada en la segunda mitad fue similar al de la primera, o sea, muy deficiente, con errores del mismo tipo que los acusados al principio. Pero nada más comenzar el segundo período se produjo una jugada bastante complicada en el área visitante, con muchísimos jugadores en torno al balón y éste rondando la línea de gol; la jugada la resolvió el señor Congregado pitando falta contra el Granada que era lo cómodo.

El mando sobre el juego era del Granada pero de una forma casi consentida por el Tenerife, que dejaba evolucionar al cuadro local cuando se encontraba en el centro o en la parcela propia para acosar con ímpetu en cuanto los granadinos intentaban el acercamiento a los dominios de Bertinat. También el palo tuvo su momento de actualidad cuando atajó un buen remate de José Luis y devolvió el balón al campo, aunque ya el linier estaba con el banderín en alto indicando fuera de juego, no atendido en esta oportunidad por el colegiado. Los saques de esquina se sucedían contra el portal visitante pero sin mayor efectividad pues la defensa y el portero alejaban siempre el peligro, sin que los delanteros tuvieran ninguna ocasión prácticamente de intentar el gol.

Y con la llegada del minuto veinticinco llegó el cambio de Lis por Angulo, en busca de algún remate de cabeza del recién incorporado que pusiera en franquía el partido. Con esta inclusión la tripleta atacante quedó

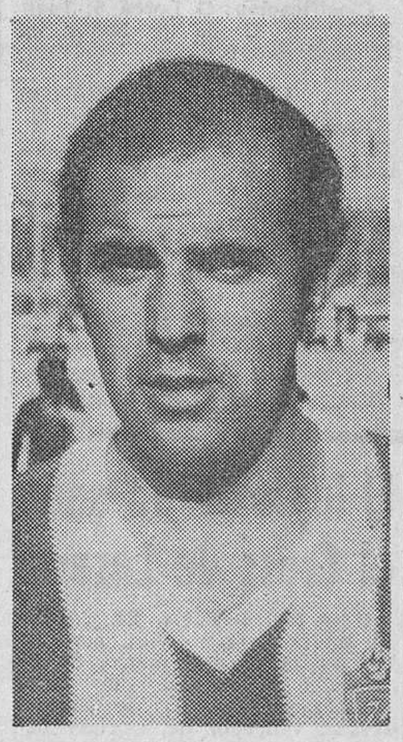

SANTI

constituída por Martínez en el lado derecho, Lis en el centro y Serrano que pasó a la banda izquierda, retrasándose José Luis para ocupar el hueco dejado por Angulo.

Y fue el propio Lis el que desperdició la mejor ocasión de marcar de todo el encuentro cuando sólo ante el meta le llegó el balón para que rematara casi a placer; lo hizo con la cabeza pero de forma errónea, enviando el cuero bastante lejos de los límites del portal de Bertinat. Un gran fallo que luego remediaría con su intervención en la jugada del gol granadino. Otra jugada que pudo cambiar el curso del encuentro ocurrió tres minutos después, cuando hubo una mano dentro del área visitante que el árbitro no apreció. Nada consiguieron los granadinos en esta ocasión, salvo la tarjeta que le fue mostrada a Benítez por reclamar el penalty. Riguroso también Congregado y nada práctico para los rojiblancos.

EL GOL

Antes de que José Luis acertara con el portal del Tenerife hubo protestas contra el colegiado que se tradujeron en el lanzamiento de un par de objetos al campo, uno de los cuales —una piedra— golpeó al árbitro en un brazo. El trencilla tomó la piedra y con ella se dirigió al delegado de campo al que hizo entrega de la misma. Ya los ánimos estaban bastante alterados y no lograban los chicos de Vavá romper aquella muralla que los isleños habían planteado delante de su marco, cuando en el minuto cuarenta y dos se rompió el maleficio y los dos puntos quedaron en casa.

El empeño que Lis estaba poniendo en el juego dió sus frutos al conseguir centrar un balón poco antes de que saliera por la línea de fondo y a pesar de la oposición de un defensor; el cuero llegó hasta el palo contrario al que se encontraba el meta Bertinat donde fue tocado en primer lugar por Martínez y después por José Luis que sin muchas dificultades lo envió al fondo del marco. Gran carrera de Lis hasta el centro del campo saltando de alegría y todo prácticamente resuelto. En los tres minutos que faltaban el Tenerife quiso hacer lo que dejó voluntariamente de llevar a cabo durante el tiempo precedente, como era atacar. Entonces le llegaron las prisas al conjunto visitante, prisas que a nada le condujeron, pues el final del partido estaba muy próximo.

En resumen, un partido malo del Granada que no supo poner en liza los medios necesarios para romper la cerrada defensa del Tenerife. Individualmente sobresalió Calera, estando los demás en el mismo tono, aunque Serrano y Martínez fueran de los menos acertados.

El Tenerife quedó inédito en ataque, limitándose a controlar el balón en el centro y a despejar

IZCOA

de cualquier forma para mantener su portal a cero. A punto estuvo de conseguirlo pero al final los puntos quedaron del lado del equipo que más voluntad puso por conseguir la victoria.

FICHA TECNICA

CAMPO.—Los Cármenes. Tarde soleada pero muy fría. Media entrada en las gradas y protestas en diversas fases del partido en contra del juego del Granada. Actuaron como capitanes Falito por el Granada y Medina por el Tenerife. El cuadro local lució su habitual indumentaria rojiblanca y el Tenerife camisola blanca y pantalón azul.

ARBITRO.—Congregado, del Colegio extremeño. Su labor hay que calificarla como mediocre, pues falló en momentos claves, como aquella mano pedida y no señalada, cuando estaba cerca. En otras faltas erró de forma acusada, sobre todo en algunas disputas del balón con cargas antirreglamentarias. En resumen, arbitraje que no llega a bueno. Amonestó al masajista del Tenerife, en el minuto quince de partido, por acceder al rectángulo de juego sin permiso arbitral para atender a Medina, lesionado en choque con Edison. También mostró cartulinas amarillas a Martínez, minuto cuarenta y seis del primer tiempo y Benítez, en el treinta y cuatro del segundo, por protestar.

GOLES.—1-0: Minuto cuarenta y dos del segundo tiempo. Jugada llevada por Lis en el lado izquierdo del ataque granadino con centro casi desde la misma línea de fondo al segundo palo; allí estaba Martínez que tocó el cuero levemente para que José Luis empalmara desde cerca hasta el fondo de la portería.

ALINEACIONES.—Granada: Izcoa; Calera, Edison, Falito; Benítez, Santi; Martínez, Angulo, Serrano, José Luis y Antonio.

En el minuto veinticinco de la segunda mitad se retiró Angulo y en su lugar entró Lis.

Tenerife: Bertinat; Juan Miguel, Manolo, Julio; Aparicio, Pepito; Lolín, Melián, Toña, Medina y Salvador.

El Tenerife no efectuó ningún cambio durante el partido.

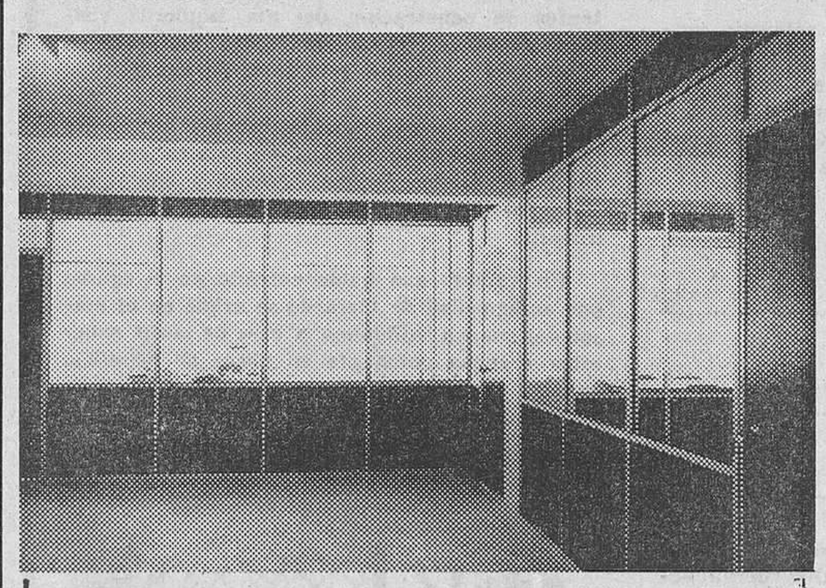

control de espacio
con ALUWAND

CERRAMIENTOS INTERIORES DESMONTABLES

Distribuidor exclusivo:
COMERCIAL DEMASUR S/A
Martinez de la Rosa, 13 teléfono, 273507 GRANADA

VENDO SEAT 1.430

Excelente estado. De particular a particular. Teléfono 23-50-88, de 2 a 5.
GRANADA

Ministerio de Educación, Cultura y Deporte

GRANADA: 18 REMATES A PUERTA, 1 GOL

TENERIFE: 6 REMATES A PUERTA, 0 GOLES

NUMEROS CANTAN

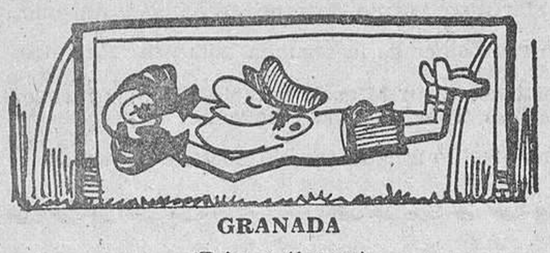

GRANADA

(Primer tiempo)

José Luis	2
Serrano	2
Benítez	5
Santi	1
Antonio	1

(Segundo tiempo)

Edison	1
José Luis	2
Angulo	1
Serrano	1
Calera	1
Lis	1
TOTAL	18

De estos dieciocho tiros a gol, sólo uno consiguió su propósito (José Luis en el último remate del encuentro), uno fue desviado por la madera; siete fueron detenidos por Bertinat y los restantes salieron fuera. El Granada lanzó dieciséis saques de esquina, ocho en cada período.

TENERIFE

(Primer tiempo)

Medina	1

(Segundo tiempo)

Medina	1
Melián	2
Toño	2
TOTAL	6

Muy pocos remates en busca del gol por parte del conjunto de Sanchís. Dos fueron detenidos por Izcoa y los cuatro restantes salieron fuera. El Tenerife botó tres corners, uno en el primer período y dos en el segundo.

CLIMA DE LA GRADA

FRIO Y ENFADADO

Frío por la baja temperatura que hubo que soportar ayer en "Los Cármenes" mientras se jugaba el partido y enfadado por las muestras de protesta que el público hizo sonar por la mala actuación de los jugadores rojiblancos.

Ante un rival que se presumía difícil de batir por lo poblado de su defensa el Granada no encontró el camino que abriera aquella muralla y los errores se sucedieron, igual que ocurrió con los pitos y gritos en contra del equipo. Después, con el gol de José Luis la cosa se animó algo, pero ya no quedaba tiempo para que el público cambiara de opinión. Y en lo malo había sido muy superior a lo bueno y por eso la balanza se inclinó a favor de las protestas. Y que fueron con toda razón.

EL MEJOR DEL "ONCE"

CALERA

Creemos que no hay duda en esta ocasión en señalar a Calera como el mejor jugador del Granada en el partido frente al Tenerife. Y lo fue por diversas razones. Por un lado su buen quehacer a la hora de anular los intentos de penetración del ala izquierda visitante hacia el portal de Izcoa; por otro su apoyo casi constante a la línea de vanguardia, con subidas pegado a la línea y con centros casi todos ellos muy buenos. Muchos fueron los balones que Calera colgaba en el área en busca de la cabeza de los Serrano y compañía. Pero por desgracia no fueron aprovechados ninguno.

Un hombre que había entrado en el equipo por enfermedad de Gerardo se erigió en el mejor del cuadro rojiblanco, a base de tesón, saber estar y lucha constante en busca de beneficio para su equipo. Enhorabuena a Calera, que ayer demostró sus buenas cualidades.

GOLEADORES DEL EQUIPO

SE DESTACA JOSE LUIS

José Luis	11
Serrano	5
Benítez	4
Antonio	3
Angulo	2
Milar	1
Uilian	1
Lis	1
Martínez	1
TOTAL	29

Resultados de fútbito, campeonatos escolares y liga de veteranos

CAMPEONATOS ESCOLARES

Cadetes. Grupo A.
Escolapios, 6, G. Lorca, 0; Ave María E./P. A, 0, C. de los Niños, 2.

Clasificación: C. de los Niños A,7; Escolapios, 4; Ave María E./P. A, 2; G. Lorca, 2.

Grupo B
C. de los Niños B, 1, Juan XXIII, 4; Ave María E./P. B, 3, C. de Ahorros,2; E. de Montijo, 0, H. Clínica de San Rafael, 1.

Clasificación: Juan XXIII, 10; H. Clínica de San Rafael, 9; C. de Ahorros, 8; C. de los Niños. B, 5; Ave María E./P. B, 4; E. de Montijo, 0.

Infantiles. Grupo A
San Agustín, 6, Claretianos A. 9; Juan XXIII, 4, San Isidoro, 4; Agustinos A, 6, G. Lorca, 0.

Clasificación: Claretianos A, 12; Agustinos A, 10; San Agustín, 5; Juan XXIII, 5; San Isidoro, 4; C. Lorca, 0.

Grupo B
B. de Castro, 1, C. de los Niños, 2: San José, 1, Fuentenueva, 2; Agustinos B, 1, C. de Ahorros, 7.

Glasificación: C. de los Niños, 12; C. de Ahorros, 7; B. de Castro, 7; Fuentenueva, 6; San José, 2; Agustinos B, 2.

Crupo C
Agustino C, 0, Escolapios, 2; Maristas Vistillas (2-2-78); Claretianos B, 4, V. de las Angustías, 2.

Clasificación: Maristas, 10; Claretianos B, 6; Vistillas, 5; Escolapios, 4; Agustinos C. 0.

FUTBITO

Alevines. Grupo A
Vistillas, 4, Agustinos, 19; Cia. María, Maristas (suspendido); descansó, B. de Castro.

Clasificación: Agustinos, 6; Maristas,, 2; Cía. de María, 2; B. de Castro A, 0; Vistillas B, 0.

Grupo B
Vistillas A, 3, San José, 3; G. Gallas E. de Montijo (suspendido); descansó: Agustinos C.

Clasificación: E. de Montijo, 4; Vistillas A, 3; Agustinos C, 2; S. José, 1; G. Gallas, 0.

Grupo C
G. Lorca B, 4 Santa Marta, 6; Fuentenueva, 0, Agustinos B, 2 (suspendido a 10 minutos del comienzo).

Clasificación: Fuentenueva, 4; Santa Marta, 2; Agustinos B, 1; G. Lorca, 1.

Grupo D
G. Lorca A, 8, B. de Castro, 1; Juan XXIII-C. de los Niños (suspendido).

Clasificación: G. Lorca, 6; Juan XXIII, 2; C. de los Niños, 0; B. de Castro, 0.

LIGA DE VETERANOS

Resultados: Renfe, 7, Puleva, 4; Telefónica, 5, Sevillana, 3; Serconsa, 5, Cruz Conde, 0.

Glasificación: C. Blanca, 16; Puleva, 10; Maracena, 10; Renfe, 10; Universidad, 6; Telefónica, 6; Serconsa, 6; Cruz Conde, 0; Sevillana, 0.

CAMPEONATO DE FUTBITO ABIERTO

Grupo A
Santa Marta, 2, Claretianos, 6; Atl. Club A, 1, Traner Uni., 2.

Suspendidos: Taver-Anias; Ampliversal A-Norte B; Alférez-Skol Lager.

Grupo B
Norte A, 1 C. D. Henkel, 4; Arias, 5, Atl. Club B, 2.
Suspendidos: Ampliversal B-D. América; Calasánz-Puleva.

El inglés Wild ganó el Cross de Lasarte

SAN SEBASTIAN, 29. (Alfil.) El inglés John Wild, con un margen de unos 30 metros de diferencia sobre José Luis González, del equipo "B" de España, resultó vencedor de la vigesimotercera edición del Cross Internacional de San Sebastian, disputado en el escenario ya clásico de Lasarte. En la prueba senior, sobre 10.000 metros, la tercera senior, sobre 10.000 metros, la tercera posición fue para el francés Delady, que superó a Mariano Haro y, éste, en los últimos metros, fue también rebasado por Santiago de la Parte.

En la prueba de damas, Jaelle tros. Carmen Valero entró en seabsoluto de 13 minutos 35 segundos 6 décimas en los 3.700 metros. Carmen aVlero entró en segundo lugar, a 11 segundos y los puestos siguientes fueron para Pilar Fernández (Medina-Valladolid), la suiza Iiebi y la aragonesa Montserrat Abelló.

Servicio posventa Black & Decker

Dedicado exclusivamente al mantenimiento y reparación de todos los productos de las gamas BLACK & DECKER:
PROFESIONAL / INDUSTRIAL – NEUMATICO
BRICOLAJE – JARDINERIA – ASPIRACION

Concesionario del Servicio Posventa en Granada: TALLERES ELECTRA
Sargento Provisional, 4 – Tel. 25 20 78

Nuestras seis Delegaciones, con 25 Concesionarios, le aseguran en toda España un servicio rápido y de calidad.

CENTRAL: Riera Fonollars, s/n. Tel. 661 13 50
San Baudilio de Llobregat (Barcelona)

DISTRIBUIDOR:
RECAUCHUTADOS
MAÑAS

Servicio completo de montaje equilibrado de turismos, camiones y autobuses
AVENIDA CARRERO BLANCO, 86
(Esquina Avenida Gracia), teléfonos 252046 y 257328

POLIGONO INDUSTRIAL "LA UNIDAD" A. S. E. G. R. A.
Carretera de Madrid Teléfonos 420145 - 420463

CARRETERA DE MOTRIL (ARMILLA). GRANADA
Teléfono 570262

APARCAMIENTOS CUBIERTOS PROPIOS

inconfundible
MICHELIN radial
ZX

Ministerio de Educación, Cultura y Deporte

XX TROFEO HOJA DEL LUNES

FLOJEDAD GENERAL

El Granada que ayer se enfrentó al Tenerife en el partido disputado en "Los Cármenes" no fue ni sombra del conjunto que había actuado, por ejemplo, ante el Alavés, y al que venció de forma clara.

Ayer todo le salió mal al Granada, en su intento de batir la meta defendida por Bertinat. Que al final se consiguieran los dos puntos es bueno, pero sobre lo que hay que pensar y meditar es sobre la pobre impresión causada por el equipo, con un juego realmente malo, con errores continuos y sin ideas claras para doblegar la cerrada defensiva del conjunto tinerfeño. Y parece que el público ya se olía la tostada, pues nada más comenzar el partido aparecieron los primeros pitos tímidos, pero protestas al fin y al cabo y después arreciaron en determinados momentos del partido.

Porque se fallaba en el centro, con abuso de juego horizontal y hacia atrás, se seguía fallando en ataque a la hora de intentar la penetración con un amasijo de jugadores de ambos bandos en el centro del área y sin tener la visión de abrir juego a las alas, donde José Luis tenía ciertas posibilidades ante la baja capacidad defensiva del lateral derecho visitante. Pero se siguió empeñado en el centro y por allí era imposible entrar.

Se ganó, pero no se convenció. Se pueden corregir errores y seguro que se hará durante la semana.

- **IZCOA (1).**—Seguro en las contadas intervenciones que tuvo. Salió en varias ocasiones lejos del área, provocando algún sustillo en la grada.
- **CALERA (2).**—El jugador más destacado del Granada. Seguro en el marcaje y con afanes ofensivos, enviando buenos centros a los delanteros.
- **EDISON (1).**—Cumplió a secas. La actuación de los delanteros contrarios fue pobre y no tuvo demasiados problemas en su zona.
- **FALITO (1).**—Intentó la ayuda al ataque, subiendo por su banda. En defensa cumplió.
- **BENITEZ (1).**—Acertado en ocasiones, aunque tal vez pecara de estatismo en momentos. Ensayó el disparo varias veces.
- **SANTI (1).**—Regular actuación. Efectivo en momentos y algunos fallos en otros. No subió mucho para evitar males mayores.
- **MARTINEZ (1).**—El público le exigió mucho y el muchacho no estuvo todo lo acertado que hubiera deseado. En la segunda mitad mejoró algo.
- **ANGULO (1).**—Luchador incansable toda la tarde, bregó mucho en la zona ancha, haciendo algunas internadas por la banda.
- **SERRANO (1).**—Tal vez el más flojo, junto con Martínez, del equipo. Pocos remates a puerta y mucha voluntad.
- **JOSE LUIS (1).**—No tuvo una gran actuación, pero supo estar en el sitio exacto a la hora del remate del gol.
- **ANTONIO (1).**—Mejor segundo tiempo que el primero. Canalizó el juego local, aunque a veces jugara a lo cómodo y hacia atrás.
- **LIS (1).**—Jugó poco tiempo y colaboró de forma decisiva en el gol. Luchador, pero sin mucho acierto de cara al marco.

CLASIFICACIÓN

N.º	Jugadores	Partidos jugados	Puntuación anterior	Puntuación domingo	TOTAL
1	SANTI	22	38	1	39
2	BENITEZ	22	33	1	34
3	ANGULO	21	31	1	32
4	FALITO	22	30	1	31
5	JOSE LUIS	23	28	1	29
6	CALERA	16	22	2	24
7	ANTONIO	18	22	1	23
8	GERARDO	15	22	—	22
9	SERRANO	20	21	1	22
10	LOPEZ	10	19	—	19
11	IZCOA	13	18	1	19
12	FALI	13	18	—	18
13	MARTINEZ	16	16	1	17
14	EDISON	10	11	1	12
15	MILAR	10	9	—	9
16	UILIAN	8	6	—	6
17	LIS	8	4	1	5
18	FERNANDEZ	4	4	—	4
19	ZUBITUR	6	4	—	4
20	FRANCIS	2	1	—	1
21	PEPITO	1	—	—	—

MINUSVALIDO: La sociedad te necesita. La Seguridad Social te ayuda. Infórmate en el Servicio Social de Recuperación y Rehabilitación de Minusválidos. María de Guzmán, 52. Teléfono 2-53-68-68. MADRID.

"El Granada ha jugado el mejor partido de la temporada" (Vavá)

- «METI A LIS PARA POTENCIAR EL ATAQUE», AGREGA
- SANCHIS PIENSA QUE EL TENERIFE ROMPIO EL RITMO AL GRANADA

Todavía con el grito de gol en las bocas de los espectadores concluyó el partido entre el Granada y el Tenerife. Los seguidores granadinos abandonaban el recinto de Los Cármenes con la frase de "menos mal" y se pensaba en los dos puntos tan laboriosamente conseguidos. En la sala de Prensa había la habitual asistencia de informadores, directivos, jugadores, etc. Pronto comenzaron a aparecer los protagonistas, siendo el primero el técnico del Tenerife, Sanchís.

—¿Todo bien?

—Pues, sí. De momento, todo bien.

—¿Ha jugado el Tenerife buscando el empate a cero?

—Naturalmente, uno cuando sale, lo hace con el pensamiento de ganar, ahora bien, hay que tener en cuenta el contrario que se tiene y las propias posibilidades.

—Hablemos, si le parece, del Granada.

—Bien, yo le he visto con ganas, con ilusión, queriendo, pero pienso que nosotros hemos sabido romperle el ritmo y el Granada posiblemente no ha sabido hacerse con el mando del encuentro.

Caselas

—¿Está conforme con que se ha visto un partido malo?

—Si ha sido malo no lo sé. Pienso que los dos equipos han intentado hacer cosas, pero puede ser que haya sido un partido raro.

—¿Algo que objetar a sus defensas en el gol granadino?

—No, nada en absoluto.

—¿El árbitro?

—Bien. No tengo nada que decir en contra del colegiado.

—¿Ha actuado su cuadro conforme tenía previsto?

—Sí, mi equipo ha jugado como suele hacerlo cuando juega fuera de casa.

—¿Le faltó suerte al Tenerife para conseguir el empate?

—Pues posiblemente. Con dos minutos y medio menos, hubiéramos empatado el partido.

Y como ya estábamos viendo que Sanchís se estaba cerrando en banda, con respuestas cortas, monosílabos a veces, optamos poner punto final a la entrevista pues ya quedaban recogidas las impresiones del entrenador visitante, ayer, en Los Cármenes.

VAVA

El entrenador granadino, Vavá, nos atendió en el pasillo, cuando acababa de salir del vestuario rojiblanco. Parecía disgustado y estaba serio.

—¿Partido flojo?

—Yo no puedo creer que mi equipo juegue mal. Yo creo que mi equipo ha hecho el mejor partido de la temporada.

—Sin embargo el público no lo ha entendido así.

—Bueno, el público tiene su opinion y yo tengo la mía.

—¿Está enfadado Vavá después de este partido?

—No, no lo estoy. Yo tengo mi opinión de que no ha jugado mal y el público tiene la suya que yo acepto.

—Y dos tarjetas más.

—No me gusta hablar, pero no dan los penaltis y nos ponen tarjetas.

—¿Algo que objetar a la labor del árbitro?

—No, yo prefiero no hablar. Sólo estoy haciendo un comentario.

—¿El cambio de Angulo por Lis?

—Fue para potenciar el ataque granadino. Como había muchos hombres acumulados en el área, había que abrir el juego por las bandas e intentar aprovechar el remate de cabeza de Lis, que entró en lugar de Angulo. Esta altura de Lis se ha aprovechado en algunos momentos aunque se hayan fallado esos remates, pero las ocasiones se crearon. Pero cuando no entran los balones hay que admitirlo pues así es el fútbol. Y esto es Segunda División.

—¿Algo raro en el área del Tenerife?

—Una mano que nos costo una tarjeta a Benítez y no señalar el penalti.

—¿El Tenerife?

—Ha venido a jugar en busca de hacer su encuentro y no se ha acercado a nuestra área en ningún momento.

Gracias, Vavá, y que sigan los triunfos.

BARRAGAN

"EL TENERIFE SE ENCERRO POR COMPLETO" (SANTI)

- «EL BALON QUEDO ANTE EL PORTERO Y SOLO TUVE QUE EMPUJARLE» (JOSE LUIS)
- EL ARBITRO NO VIO EL PENALTI Y AMONESTO A BENITEZ POR PROTESTAR

Los jugadores granadinos desfilaron casi todos hacia el autocar mientras conversábamos con el entrenador, Vavá. Por ello tuvimos que darnos mucha prisa para poder alcanzar a algunos y que nos contaran sus impresiones del partido recién concluido.

Y el primero que se pone a tiro es Santi, que se encargó de vigilar las acciones de los delanteros contrarios.

—¿Muchos problemas con los delanteros rivales?

—Ellos se han acercado poco a nuestra área. Se han encerrado mucho y los dos extremos han estado casi siempre en su propio terreno defendiendo. Por esto no ha sido agobiante el trabajo en la defensa nuestra.

—Sin embargo a los delanteros rojiblancos les costaba trabajo entrar.

Nos era un poco difícil, pues el juego por el centro iba un poco embarullado, debido a la cantidad de jugadores que tenía el Tenerife ane su portero.

—¿Qué defectos ha encontrado en el Granada?

—Tal vez haya sido en no abrir juego por las alas, para descongestionar la parte central.

—Hoy no subió tanto al ataque Santi.

—No, no he subido para evitar que hubiera más hombres en el centro, con lo que hubiéramos salido más perjudicados. Lo normal era que Calera y Falito intentaran la penetración por las alas, como ha sucedido.

—Y siguen las tarjetas.

—Pués sí, ya casi estamos para llenar el saco. Lo importante es que el Granada tiene buena plantilla y cuando llega el momento de que algún compañero no puede actuar por sanción, los demás pueden hacerlo con plena garantía.

JOSE LUIS

El goleador granadino, José Luis, aumentó ayer su cuenta particular al obtener el tanto de la victoria. Con el conversamos para conocer algunas de sus impresiones en torno al juego.

—¿Fácil marcar ese tanto?

—Bueno, se me quedó el balón delante del portero y no tuve más que empujarle.

—¿Quién hizo lo más difícil en esta jugada?

—Lo más difícil lo hizo Lis, en primer lugar, después Martínez y al final yo. Tres cosas difíciles que al final se convirtieron en fácil.

—¿Muy contento por este gol?

—Pués sí. Siempre la alegria es inmensa cuando se gana un partido a poco del final y hoy así ha ocurrido.

—¿Cómo vio José Luis la jugada en que se reclamó penalti?

—Yo estaba muy cerca de Martínez y del jugador que tocó la pelota con la mano. Serrano había tocado con la cabeza, Martínez tocó el cuero y el defensa que tenía levantada la mano hizo penalti. Lo que pasa es que a nosotros nos pitan unos penalti de risa y cuando es el equipo contrario nunca se señalan.

—¿Conforme con que el Granada no ha hecho un buen partido?

—Estoy de acuerdo en que el Granada no ha jugado hoy como lo venía haciendo en los últimos partidos. Y cuando no se juega bien, nosotros lo sentimos más que nadie. Hoy no se ha podido hacer un juego bueno no se por qué. Ya veremos como sale la próxima ocasión.

LELO

En Granada es conocido por Lelo aunque en Tenerife tenga otro nombre deportivo, Rafa. Con el también charlamos en los pasillos de vestuarios.

—¿Cómo ha visto el partido desde el banquillo?

—El partido lo hemos planteado para poder puntuar. Y hemos estado a punto de conseguirlo. Pero al final un tanto de última hora ha dado los dos puntos al Granada. Esto ocurre en el fútbol y hay que aceptarlo.

—¿Qué le ha parecido el Granada?

—Tal vez hoy el Tenerife no le ha dejado jugar a su aire. De todas formas pienso que tiene buen equipo y que puede aspirar a todo.

Gracias, Lelo, y suerte para próximos partidos.

EL ARBITRO

El colegiado extremeño, Congregado, nos hizo esperar algunos minutos antes de estar preparado para contestar a nuestras preguntas. En la puerta del vestuario lo hizo, rechazando el consejo del delegado de campo de campo de que nos atendiera en el interior del mismo.

—¿Alguna dificultad en el encuentro?

—No, creo que no. Los jugadores se han portado bien y no ha habido ningún problema.

—Se ha reclamado penalti en el área del Tenerife por mano.

—Para mí no ha existido penalti, pués si lo hubiera habido, o yo lo hubiera visto, lo hubiera sancionado.

—Y sacó tarjeta a Benítez en esta jugada.

—Tarjeta motivada por la protesta que hizo y que no debe hacer.

—¿No ha perdido tiempo el Tenerife cuando el marcador estaba en empate a cero?

—No ha habido una pérdida deliberada de tiempo, sino que ocurría en la reanudación del juego que es habitual cuando el resultado es favorable para este equipo.

—La entrada del masajista del Tenerife al terreno le costó tarjeta.

—Sí, fue por entrar sin mi permiso.

—Quizás pensara que la lesión era grave...

—El no puede pensar esto. Para eso están los auxiliares de la Cruz Roja. O sea que no puede entrar en ningún momento aún cuando fuese grave la lesión.

—¿Está satisfecho de su actuación?

—Yo sí estoy satisfecho. Posiblemente haya cometido errores, pero esto no lo puedo yo saber.

—¿Qué pasó al final cuando algo cayó sobre el terreno de juego?

—Me han tirado una piedra que me dio en el brazo, pero sin mayor importancia, esto irá reflejado en el acta.

Y con estas palabras terminamos nuestra tarea informativa en los vestuarios, tras el choque entre el Tenerife y el Granada

BARRAGAN

Ministerio de Educación, Cultura y Deporte

Positivo para el Madrid en Sevilla (1-1)

- MINIMO TRIUNFO DEL BARCELONA SOBRE EL BETIS Y EMPATE DEL ELCHE EN ALICANTE
- **SUCUMBIO EL ESPAÑOL EN EL BARRIZAL DE SAN MAMES (4-0)**
- EL RAYO, DERROTADO EN SANTANDER, Y LA REAL SOCIEDAD, EN EL MANZANARES

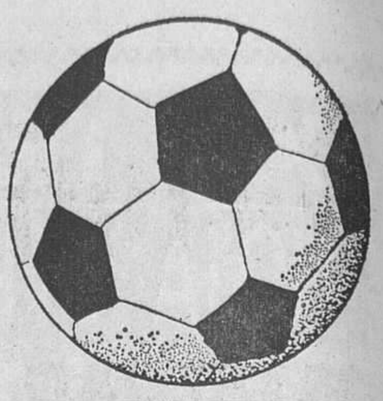

Primera División

S. PIZJUAN

SEVILLA, 1; REAL MADRID, 1

SEVILLA, 29. (Alfil.)—El Sevilla y el Real Madrid han empatado a un gol en partido de fútbol, de Primera División, disputado en el "Sánchez Pizjuán".

Los dos goles fueron marcados en la primera parte.

Una magnífica entrada. Casi lleno. Tarde templada y terreno en excelentes condiciones.

SEVILLA: Gustavo; Juanito, Valencia, Yiyi; Rivas, Jaén; Scotta, Blanco, Biri Biri, Rubio y Sánchez Barrios. De salida en la segunda parte, Hita sustituyó a Yiyi, y a los 32 minutos, Modigo reemplazó a Sánchez Barrios .

REAL MADRID: Miguel Angel; Sanjosé, Sabido, Isidro; Pirri, Wolff; Juanito, Stielike, Santillana, Guerini y Jensen. A los 42 minutos de la segunda parte, Roberto Martínez sustituyó a Wolff.

Arbitró el colegiado gallego Fernando Orellana. Mostró tarjeta amarilla a Guerini, Sánchez Barrios, Rubio y Scotta, a todos por entradas o agarrones a contrarios. En el minuto 22 de la segunda parte, volvió a mostrar tarjeta a Guerini por empujón a Rubio, ésta vez la roja, marchando Guerini a los vestuarios.

Arbitraje muy protestado por el público, pues se equivocó con frecuencia en la señalización de las faltas, dejando sin sanción un derribo a Rubio en el área madridista.

A los 13 minutos de partido, balón largo a Juanito, que sorprende a la defensa sevillista que reclama fuera de juego. El árbitro no lo estima así, y Juanito, con gran habilidad, tras salvar la salida de Gustavo marca para el Madrid.

En el minuto 42, en un acoso sevillista, dispara Yiyi, rechaza la defensa madrileña y Scotta casi desde el punto de penalti dispara angulado y consigue el empate.

No ha tenido el partido un gran contenido técnico, pero a falta de ello, ha sido emocionante en todo momento, disputado virilmente pero sin dureza aunque pueda parecer otra cosa por la prodigalidad del árbitro en el muestreo de tarjetas.

El mayor dominio ha correspondido al Sevilla, porque de una parte el Madrid al marcar pronto su gol, se atrincheró ante Miguel Angel, dejando solo en punta a Juanito y Santillana, y de otra porque el Sevilla apretó de firme, adelantándose en el centro del campo, y poniendo cerco a la portería madridista.

Fue el primer tiempo, quizá, el mejor en cuanto a juego, pues en la continuación el Madrid renunció prácticamente al ataque, luchando bravamente por mantener el empate, con lo que casi todo el tiempo transcurrió en su parcela, con escasos contraataques pero sin peligros. Por ese dominio mayor del Sevilla, fueron para los locales las mayores ocasiones de haber ganado el partido.

Destacaron por el Madrid, Miguel Angel, Pirri, Stielike, Guerini y Pirri, y por el Sevilla, Rivas, Juanito, Blanco y Rubio.

CALDERON

AT. MADRID, 2; R. SOCIEDAD, 1

MADRID, 29. (Alfil.)—El Atlético de Madrid venció a la Real Sociedad de San Sebastián por dos goles a uno, en partido de la decimonovena jornada del Campeonato de Liga de Primera División, disputado hoy en el estadio «Vicente Calderón», que registró media entrada en tarde muy fría. Al descanso se llegó con ventaja de los locales por un tanto a cero.

Arbitró el encuentro el señor Gallardo, del Colegio andaluz. Su labor fue solamente regular, pues se equivocó demasiado al señalar las faltas, favoreciendo casi siempre al infractor. A los diez minutos de la primera parte ignoró un empujón de Iriarte a Ayala cuando éste se disponía a rematar dentro del área, y tampoco quiso saber nada apenas iniciado el segundo tiempo, cuando Leivinha cayó en el área ante una entrada de Alonso. No mostró tarjeta alguna, lo que dice mucho en favor de los jugadores, y amonestó verbalmente a Marcial por una fuerte entrada a un contrario.

Los equipos presentaron las siguientes alineaciones:

At. Madrid: Reina; Marcelino, Luis Pereira, Benegas; Julio, Alberto; Marcial, Leal, Aguilar (Rubio, a los 65 minutos), Leivinha y Ayala.

Real Sociedad: Arconada; Gárate, Murillo, Cortabarría; Olaizaola, Alonso (Diego, a los 81 minutos); Zamora, Iriarte, Idigoras, Satrústegui y L. Ufarte

Goles:

Minuto 23, Alberto centra desde la derecha, Leivinha trata de rematar, pero el balón rebota en un defensa y va a Aguilar, que mete la cabeza y envía al fondo del marco.

Minuto 60: Internada por la derecha de Satrústegui, que centra muy cerrado desde casi la línea. Luis Pereira deja pasar el balón y Zamora, hábilmente, desvía fuera del alcance de Reina.

Minuto 74: Falta casi en el centro del campo, que lanza el debutante Julio Alberto, para que Marcial bebece impecablemente, batiendo a Arconada.

COMENTARIO

La Real Sociedad ha estado a punto de sorprender al Atlético de Madrid y meterle otra vez en zona negativa, pero un gran cabezazo de Marcial, cuando ya la segunda parte entraba en el último cuarto de hora, dio la victoria a los locales.

El primer tiempo, con una Real Sociedad reservona en exceso, metida en su área y con escasa capacidad para desdoblarse al contragolpe, transcurrió con mayor dominio del Atlético, aunque sin poner en apuros al meta Arconada, ya que los defensa se bastaban para contener al rápido Ayala, el delantero más penetrante. Leivinha por su parte, se mostraba lejos de su mejor forma, mientras que Aguilar no conseguía despegarse de su marcador, Olaizaola.

En el centro del campo, Zamora vigilaba a Marcial, Alonso se emparejaba con Leal, mientras que Murillo estaba sobre Alberto, aunque cada cual hacia la guerra por su cuenta. López Ufarte ayudaba a sus centrocampistas, mientras que Iriarte, que salió con el «11» a la espalda, se convirtió en vigilante de Ayala desde el primer minuto. Este dispositivo no permitió al Atlético otra cosa más que empujar a la Real Sociedad hasta su propia área, pero allí se diluía todo su juego, porque los efectivos atacantes no eran ni muchos ni tampoco efectivos, salvo el batallar de Ayala.

En la segunda parte el juego de contrataque de la Real se hizo más agresivo. Satrústegui, antes demasiado atornillado en el centro, se iba ahora por las bandas, bien secundado por Idigoras y por el propio López Ufarte. Pudo llegar el empate a los ocho minutos cuando Satrústegui dejó atrás a Pereira y remató con fuerza, pero Reina, en valiente salida, consiguió rechazar una y dos veces, quedando el balón muerto para López Ufarte, que a meta vacía dispara alto.

Pero los ataques de la Real eran cada vez más incisivos y siete minutos después llegó la igualada, en internada de Satrústegui por el lado derecho, con centro cerrado que Zamora desvió al fondo de la red.

Este tanto hizo reaccionar al Atlético. La salida de Rubio, en sustitución de Aguilar, dio mayor peligrosidad a su ataque, y los momento de peligro se cernieron sobre la meta de Arconada, bien resueltos por éste. Sin embargo, y a consecuencia del lanzamiento de una falta casi desde el centro del campo, Marcial acertó con un gran cabezazo que batió al meta donostiarra.

Hasta el final, ataques de la Real Sociedad, bien respondidos por el Atlético, pero el marcador ya no se movió.

En el equipo local, Reina, Benegas y Ayala fueron los mejores, con nota superior al aprobado para el debutante Julio Alberto, que mostró buenas maneras. Por la Real Sociedad, Zamora y Satrústegui fueron los más brillantes.

NOU CAMP

BARCELONA, 1; BETIS, 0

BARCELONA, 29. (Alfil.)—El Barcelona se ha impuesto al Betis por el tanteo de un gol a cero en encuentro disputado esta tarde en el "Nou Camp", correspondiente a la segunda vuelta del campeonato nacional de Liga de Primera División.

Los primeros 45 minutos se cerraron con empate a cero goles.

El único gol del encuentro se marcó a los cinco minutos de la segunda parte y fue el tanto de la victoria azulgrana que le valió dos preciados puntos al equipo de Michels en su caza al actual líder, el Real Madrid. En el minuto anteriormente dicho dos defensores béticos, Biosca y Sabater trabaron a Cruyff cerca del área, el castigo decretado por el árbitro lo lanzó Rexach, y al rubio delantero del Barcelona le salió un trallazo tremendo, con terrible efecto, que se coló por la cruz izquierda del portal defendido, magistralmente por Campos. Concretamente en esta jugada el meta bético intuyó por dónde iría el cañonazo de Rexach y se lanzó en ágil palometa logrando tocar el esférico con el puño pero el balón, con enorme potencia, acabó por entrar por la esquina. Un bonito gol, quizás lo poco que haya tenido de espectacular el match entre catalanes y andaluces.

El partido no fue vistoso pero sí emocionante por lo escueto del marcador. A lo largo de los primeros 45 minutos el Betis con una táctica estrictamente defensiva, amontonando hasta nueve hombres y diez en su área, le puso las cosas difíciles a un Barcelona que no encontraba el camino del gol pese a que Rexach, muy peligroso, puso a prueba a Campos en varias ocasiones. Las intervenciones del meta andaluz, que también se lució en un gran tiro de Cruyff y la ordenada defensa bética suficientes para que Betis y Barcelona se fueran al descanso con empate a cero, dando la impresión de que las cosas no iban a ser precisamente fáciles para el Barcelona.

No obstante el cuadro de Michels tuvo suerte, quizás la que le faltó en otros lances en el primer tiempo, y cuando cobró Rexach el gol de la victoria a los cinco minutos, el Barcelona se lanzó en tromba sobre el portal de Campos buscando el segundo gol que le diera tranquilidad. No obstante ese gol no llegó y el Betis, abriendo sus líneas, se mostró mucho más ambicioso en esta segunda parte, hasta el punto que a los 7 minutos Olmo salvó sobre la raya de gol un tanto materialmente hecho del Betis, a tiro de Cabezas, posteriormente los béticos seguirían sin rendirse y en el último cuarto de hora ante un Barcelona que había bajado muchos enteros en la cotización de su juego, Alabanda primero, disparando fuera, y posteriormente el desprecio de una gran ocasión de Cabezas, que llegó a regatear al portero Artola, perdieron la oportunidad sonada de lograr el empate.

RICO PEREZ

HERCULES, 0; ELCHE, 0

ALICANTE, 29. (Alfil.)—Hércules y Elche empataron sin goles, en el "Derby" provincial jugado esta tarde en el estadio "Rico Pérez", en el que, además de la tradicional rivalidad, se ponían en juego dos puntos de gran trascendencia para los dos equipos, dado lo apurado de su situación en la tabla.

No se llenó, pese a ello, el graderío del estadio alicantino, que congregó sólo a 25.000 espectadores, por lo desapacible de la tarde, a causa del fuerte viento.

Fernández Quirós, del colegio andaluz, se encargó de dirigir el partido y lo hizo con acierto. Amonestó a Gilberto, y al masajista del Elche, por entrar en el terreno de juego sin su consentimiento.

ALINEACIONES

ELCHE: Esteban; Campello, Gilberto, Casuco; Lorant, Benítez; Sitja, Gómez Voglino, Trobianni (Insaurralde), Montero y Félix.

HERCULES: Deusto; José Antonio (Verde), Giuliano, Quique; Saccardi, Rivera, Charles, Baena, Barrios, Aracil y Castronovo (Sancayetano).

Los inconvenientes del viento y el mal estado del terreno se sumaron a los nervios de los jugadores y a la tensión del partido, y ello dio como resultado inevitable un partido de floja calidad, que sólo se vio animado por lo incierto del marcador.

El dominio territorial fue ejercido por el Hércules casi siempre. Ya en los diez primeros minutos tuvo ocasiones para batir a Esteban, pero los fallos del ariete Barrios lo impidieron. Después, aunque la presión de los locales se intensificó, el Elche dispuso de alguna oportunidad, en la que Félix y Sitja remataron algo desviado.

En la continuación, el Elche no se preocupó ni tan siquiera de disimular que su objetivo era el empate a cero, y la presión herculana se hizo agobiante. Que no sacara fruto de ella se debió a lo ordenado de la defensa ilicitana, y a los nervios de los delanteros albiazules, que no acertaron hoy en los remates. La principal ocasión la tuvo el Hércules en el minuto 27, en un disparo de Saccardi muy fuerte, que fue neutralizado por una buena intervención de Esteban.

Deusto, guardameta local, fue un mero espectador en este último período, pues sus compañeros de la defensa se mostraron expectativos y no permitieron acercarse a los delanteros ilicitanos, que tampoco insistieron mucho en ello.

Montero, Esteban, Félix, Casuco y Trobianni, fueron los mejores del Elche, mientras en el Hércules destacaron Giuliano, Quique, Saccardi, Baena y Aracil.

COMENTARIO a la jornada

HERCULES Y CADIZ EN SITUACION CASI INSALVABLE

Si algo ha venido a clarificar la jornada de ayer en Primera División es la ya casi insalvable situación del Hércules y Cádiz. Los alicantinos cedieron un punto al Elche, otro de los implicados en los puestos de peligro, y los gaditanos fueron derrotados en el «Ramón de Carranza» por el Valencia. Si mala era la situación de los dos citados equipos, ahora es casi definitiva. Y eso que han sido dos de los conjuntos que han cambiado de entrenador, circunstancia que pocas veces arregla lo que suele tener poco arreglo.

- **El Real Madrid ha recuperado en Sevilla uno de los dos positivos que cedió en las últimas jornadas, lo que le mantiene en óptimas condiciones con vistas a la consecución del título, si bien no podrá descuidarse ya que el Barcelona está a sólo cuatro puntos.**
- **Los restantes encuentros finalizaron con victorias locales. Nos referimos, claro está, a los partidos disputados ayer, ya que el sábado, en el «Insular» de Las Palmas, se registró otro empate, logrado por el Sporting de Gijón, que se consolida en los lugares altos de la tabla.**
- **De los triunfos hay que destacar el del Athletic de Bilbao sobre el Español, por cuatro a cero. El Salamanca hizo dos goles al Burgos y en los demás partidos los marcados señalaron victorias apuradas, como la del Barcelona sobre el Betis (1-0). Por dos a uno se impusieron Santander y Atlético de Madrid, los montañeses frente al Rayo Vallecano y los «colchoneros» ante la Real Sociedad.—M. D.**

PARA EMBOTELLADOS Y VINOS FINOS
"Almacenes Puerta Real"
Teléfono 227987 GRANADA

Ministerio de Educación, Cultura y Deporte

Victoria del Valencia en Cádiz (1-2)

Primera División

CARRANZA

CADIZ, 1; VALENCIA, 2

CADIZ, 29. (Alfil.)—Por dos goles a uno ha vencido el Valencia al Cadiz en partido disputado hoy correspondiente a la Primera División de fútbol.

Al final de la primera parte se llegó con empate inicial.

Alineaciones:

Cádiz: Santamaria; Rosado, Barrachina, Lobato; Urruchurtu, Blanco (Escobar); Mane, Canito, Baena, Ibáñez y Miguel Angel (Quino).

Valencia: Manzanero; Carrete, Higinio, Cerveró; Martínez, Castellanos (Claramunt); Eloy, Cabral, Celfa (Subirach), Kempes y Saura.

Arbitró el señor Tomeu, del Colegio catalán, regular. Pitó a destiempo y no concedió la ley de la ventaja correctamente. Enseñó tarjetas amarillas a Cerveró y Baena.

Goles. 1-0. Minuto 52. Falta que bota Urruchurtu sobre la cabeza de Baena que cede a Blanco para que fusile el tanto.

1-1. Minuto 77. Internada de Subirach con centro largo sobre Higinio que desde atrás y de cabeza establece el empate.

1-2. Minuto 89. Balón suelto en el centro del campo que no acierta a despejar Barrachina, sale en demasía Santamaría y Carrete desde lejos y cuando el meta volvía a los palos consigue el gol de la victoria.

Partido de poca calidad el que ofrecieron Valencia y Cádiz esta tarde en "Carranza" que sólo se animó en la última media hora de juego. El primer tiempo fue de contención y estudio de ambos equipos que no se atrevían a abrir líneas. La primera jugada de peligro se produjo en el minuto 25 al estrellar un balón en el poste Ibáñez en tiro desde fuera del área transcurriendo los minutos hasta finalizar el primer tiempo con excesivo centrocampismo.

Se animó algo más el segundo período al marcar el Cádiz, fue sólo entonces y al cambiar Claramunt por Castellanos cuando inquietaron los valencianos la meta de Santamaría hasta conseguir el empate.

Una vez obtenido éste el Cádiz presionó y obligó a su contrario a replegarse, consiguiendo Carrete el gol de la victoria en un despiste de Santamaría cuando finalizaba el encuentro.

Destacaron por el Valencia, Higinio, Kempes y Jesús Martínez; por el Cádiz, Lobato, Ibáñez y Rosado.

HELMANTICO

SALAMANCA, 2; BURGOS, 0

SALAMANCA, 29. (Alfil.)—En El Helmántico, con terreno de juego en malas condiciones y floja entrada, se celebró el encuentro de fútbol de la Primera División entre los equipos de la U. D. Salamanca y Burgos, habiendo llegado al final de los 90 minutos con el resultado de dos a cero favorable a los colores locales.

Al término de la primera parte el resultado era de empate a cero goles. Alineaciones:

Salamanca: Antonio; Enrique (Cino), Bustillo, Corominas; Albadalejo, Tomé, Alves, Juanito (Ameijenda), Angel Amiano y Carlos Báez.

Burgos: Navarro II; Gómez, Rubiñán, Igartua; Navajas, Valdés; Teca, Tarres (Garrido), Viteri, Chazarreta y Cos.

Dirigió el encuentro el colegiado castellano señor Lamo Castillo, cuya actuación puede calificarse de buena. En el primer gol salmantino la posición del jugador Corominas, que consiguió el tanto, era un tanto dudosa. Estuvo acertado al anular el tercer tanto del Salamanca por claro fuera de juego de Cino. Enseñó tarjeta amarilla a Rubiñán, Valdés y Chazarreta, del Burgos, y a Juanito del Salamanca.

Goles:

1-0: Minuto 20 de la segunda parte, centro de Alves sobre el área del Burgos, donde se hallaba Corominas, que introduce el balón en la red.

2-0. Minuto 25 de esta segunda mitad, jugada entre Juanito y Cino, y finalmente es Juanito el que consigue el segundo tanto local.

Regresar de Madrid con empate no fue bastante para el Salamanca, para sacudirse el temor de tener que actuar en situación tanto improvisada en cuanto a la línea de defensa se refiere.

La ausencia por sanción de Rezza impuso reajuste en esa línea que ha dado garantía al equipo charro a lo largo de la presente temporada.

Precisamente este fallo, tremendo fallo, pues la defensa del Salamanca ante el Burgos fue un naufragio continuo y en picado, en la que solamente se salvó, no por ser el mejor, sino el menos malo, el lateral Corominas, decimos que este fallo no lo supo aprovechar el Burgos, que no se atrevió pese a las facilidades recibidas a atacar con sus efectivos y con más garantías en el área de Antonio.

SAN MAMES

ATH. BILBAO, 4; ESPAÑOL, 0

BILBAO, 29. (Alfil.)—El Athlétic de Bilbao ha vencido en San Mamés por 4-0 al Real Club Deportivo Español, tras llegarse al descanso con el resultado de 1-0.

Dirigió el encuentro el valenciano García Carrión, y a sus órdenes los equipos se alinearon así:

Athlétic de Bilbao: Iribar; Tirapu, Escalza, Villar; Astrain, Guisasola; Dani, Irureta, Carlos, Churruca y Argote. En el minuto 33 de la segunda parte, Lasa sustituyó a Churruca, y cinco minutos después, Aitor hizo lo propio con Carlos.

Real Club Deportivo Español: Urruticoechea; Lanchas, Verdugo, Molinos; Ortiz Aquino, Huertas; Cuesto, Solsona, Flores, Padilla y Marañón.

En el minuto 20 del segundo tiempo Abad sustituyó a Cuesta y en el 27, José Manuel a Padilla.

Tiempo frío en San Mamés, lluvia, viento, noche muy desagradable El partido fue transmitido en directo por Televisión. Campo embarrado, en mal estado. Menos de media entrada.

Goles:

1-0: Veinte minútos de la primera parte, centro de Irureta desde la posición teórica de interior izquierda hacia el punto de penalti, donde Carlos toca de cabeza para que el balón llegue a Churruca y éste con habilidad lo eleve por encima de Urruticoechea. Con este resultado terminó la primera parte.

2-0: Veinte minutos de la segunda mitad, jugada muy ligada y continuada, con posterior centro de Argote desde la posición de extremo derecho al poste contrario, donde se encontraba Carlos, quien con la derecha, raso y cruzado, marca un buen tanto.

3-0: Treinta y cinco minutos, Villar tira raso y fuerte, repeliendo el poste derecho del meta catalán, lo que aprovechar Irureta para tirar raso y marcar.

4-0: Treinta y seis minutos, un pase en profundidad sobre Carlos que no puede despejar la defensa y que tampoco atrapa la pelota Urruticoechea quedándose Carlos con ella y logrando el resultado definitivo.

El partido ha sido de neto dominio del equipo bilbaíno que evidenció una mejor forma física y un mayor acoplamiento a las dificultades que ofrecía el terreno de juego.

El Español no se entregó nunca y tuvo varias oportunidades de marcar, como ocurrió en el minuto cinco de iniciado el encuentro, tras un despiste de la defensa local, lo que aprovechó Verdugo para centrar sobre la meta de Iribar, rematando de forma cruzada Marañón, rebotando el balón en el poste derecho de Iribar.

La segunda parte también fue de neto dominio rojiblanco, que incluso pudo haber hecho acreedor al equipo visitante a una diferencia mayor de goles, si bien, en el minuto 43, Abad, que se coló por el extremo derecho, y Flores, a puerta vacía no logró introducir la pelota en el marco bilbaíno.

Se destacaron por el Athlétic el conjunto, e individualmente Tirapu, Escalza, Carlos y Guisasola. Por los catalanes, los más entonados fueron Huertas y con mucha peligrosidad Marañón.

La próxima jornada

PRIMERA DIVISION

Real Madrid-Español
Burgos-Sevilla
Gijón-Salamanca
Elche-Las Palmas
Rayo V.-Hércules
Valencia-Santander
R. Sociedad-Cádiz
Betis-At. Madrid
Barcelona-Ath. Bilbao

SEGUNDA DIVISION

Celta-Huelva
Valladolid-Murcia
Tarrasa-Jaén
Córdoba-Osasuna
Zaragoza-Castellón
Baracaldo-Getafe
Alavés-Sabadell
Málaga-Oviedo
Tenerife-Coruña
Granada-C. Sotelo

SEGUNDA "B" (GRUPO I)

Ferrol-At. Madrileño
Huesca-Langreo
Palencia-Torrejón
Sestao-Real Unión
Basconia-Orense
Bilbao At.-Tudelano
Compostela-Leonesa
Pegaso-Ensidesa
Caudal-Pontevedra
Castilla-Mirandés

SEGUNDA "B" (GRUPO II)

Jerez-Lérida
Badajoz-San Andrés
Portuense-Gerona
Mallorca-Olímpico
Vinaroz-Levante
Onteniente-At. Baleares
Ceuta-Eldense
Linares-Díter Zafra
Barcelona At.-Almería
Sevilla At.-Algeciras

TERCERA DIVISION

San Fernando-Betis
Extremadura-Vélez
Iliturgi-Ubeda
Mérida-Estepona
Cacereño-G. Melilla
Marbella-Don Benito
Linense-Montijo
Motril-Puerto Real
Malagueño-Jerez Ind.
Carolinense-At. Ceuta

REGIONAL PREFERENTE

Balón-Recreativo
Cádiz-Ejido
Rota-Arcense
At. Zaidín-San Pedro
Torredonjimeno-Montilla
Córdoba-Ayamonte
Coria-Carmona
Ronda-Sanluqueño
Antequerano-Martos
Lucentino-Granada

PRIMERA REGIONAL

San Antonio-Loja
Roquetas-El Palo
Adra-Puerto
Torremolinos-Fuengirola
Cártama-Macael
Vandalia-Churriana
Bailén-Baeza
Descansan: Torredelcampo y Maracena

SARDINERO

SANTANDER, 2; RAYO V., 1

SANTANDER, 29. (Alfil.)—Por dos goles a uno ha vencido el Racing de Santander al Rayo Vallecano, en partido de Liga correspondiente a la Primera División.

Al final de la primera parte el Racing llevaba una ventaja de 1-0.

El terreno de juego del Sardinero se hallaba pesadísimo hasta el punto de que podría haberse suspendido, dado que el balón no corría y los jugadores tuvieron que hacer un gran esfuerzo.

Dirigió el partido el señor Miguel Pérez, del Colegio catalán muy mal. Amonestó a Rial, del Rayo y a Arteche del Santander. Anuló un gol al Racing de Santander y se originó una gran bronca.

A sus órdenes los equipos formaron así:

Rayo Vallecano: Alcázar, Anero, Tanco, Uceda; Nieto, Fermín; González, Landaburu, Rial, Guzmán y Alvarito.

Astirciano y Francisco sustituyeron a Fermín y González.

Racing de Santander: Damas; Díaz, Chinchón, Geñupi; Arteche, Barredo; Quinito, Sergio, Víctor, Rojo II y Cabrera.

En la segunda parte Sergio fue sustituido por Portu y Cabrera por Madariaga.

Goles:

1-0. Minuto 23, primera parte. La defensa del Rayo jugando al fuera de juego cae desprevenida y Víctor marca el primer gol.

2-0. Minuto 24, segundo tiempo. Saque de una falta desde la izquierda y Guzmán ante el acoso de la delantera santanderina marca en su propia portería.

2-1. Minuto 40. Barullo ante el portal santanderino y Francisco al quite se hace con el balón y marca el único tanto para los madrileños.

Partido en el que en la primera parte el Racing de Santander se hizo dueño del terreno de juego. Llegaba con facilidad a la meta defendida por Alcázar y fruto de ello fue el primer gol marcado en el minuto 23.

En el segundo tiempo el Racing siguió superando al Rayo Vallecano. Pero el conjunto madrileño a pesar de los dos goles en contra no se amilanó y a punto estuvo de dar un susto al conjunto local pues marcó un tanto y poco le faltó para aumentar la cuenta.

No obstante los jugadores lucharon mucho con el terreno de juego y su labor puede considerarse de muy meritoria, porque lo mejor hubiese sido el haberlo suspendido.

Destacaron por el Rayo, Nieto y Fermín. Los mejores en el Racing fueron Sergio, Rojo II y Geñupi.

PLANTA UN ARBOL. TRATA CON CARIÑO A LOS ANIMALES. Es una promoción de la Sociedad Protectora de Animales y Plantas. Ayúdale. Teléfono: 22-56-44.

Electrodomésticos
GRUPO GRANADA
sólo grandes marcas.
PORQUE CREEMOS QUE EN EQUIPO SE TRABAJA MEJOR, LE OFRECEMOS UN EQUIPO COMPLETO.
Cocinas * Frigoríficos * Lavadoras
Lavavajillas * Calentadores
Calefacción eléctrica
Corbero
desde luego... Corbero. Servicio seguro

defensor de su dinero
Electrodomésticos
GRUPO GRANADA

BAQUERO electrodomésticos
Avda. Calvo Sotelo, 39
Tfno. 233100 (5 líneas)

Mariano ELECTRODOMESTICOS
Avda. Dilar, 34 (Zaidin)
Sagrada Familia, 15 (La Chana)
Tfnos. 251884 · 257191

SUAREZ ELECTRODOMESTICOS
Duquesa, 2
(esquina Pza. Trinidad)
Tfno. 279089

Ministerio de Educación, Cultura y Deporte

Nuevo tropiezo del Jaén en casa

- EN UN MAL PARTIDO DE LOS LOCALES, EL VALLADOLID SE LLEVO UN PUNTO (0-0)
- EL «LIDER» HUELVA, DERROTADO POR EL COLISTA CALVO SOTELO (3-1)
- Celta, Tarrasa y Zaragoza lograron puntuar en sus salidas a Murcia, Osasuna y Getafe
- MAL TIEMPO Y CAMPOS EMBARRADOS, TONICA DE LA JORNADA

Segunda División

JAEN, 0; VALLADOLID, 0

JAEN. (*Especial para HOJA DEL LUNES, por Vicente OYA RODRIGUEZ.*)—El Real Jaén ha sumado un negativo más, y van cinco, al empatar esta tarde, a cero, ante el Valladolid. Tarde fría, bastante público y fallo estrepitoso del conjunto jienense ante un cuadro visitante que jugó más y mejor en el centro del terreno, pero sin recursos para ganar el encuentro, lo que hubiera merecido, dada la inexplicable y absurda actuación de los locales.

PROTAGONISTAS

Real Jaén: Espinosa; Serna, Melenchón, Sánchez; Monterde, Espósito; Calabuig, Oruezábal, Arana, Pedraza y Torres. A la media hora de iniciarse el encuentro Arana fue sustituido por Carlos y luego, mediada la segunda parte, Del Moral salió por Pedraza.

Valladolid: Llácer; Nicolás, León, Santos; Jacquet, Mellado; Tono, Moré, Palacios, Borja y Gail. En la segunda mitad salió Puig Solsona por Nicolás.

Dirigió el partido el colegiado vizcaíno señor Benavente, que estuvo a tono con el encuentro. Se equivocó varias veces ante el asombro incluso de los menos entendidos. Mostró tarjetas amarillas a Oruezábal, del Jaén, y al portero Llácer, del Valladolid.

EL PARTIDO

Comenzó dominando el Jaén. A los 14 minutos se escapó Oruezábal, cruzó el balón lejos del alcance del portero del Valladolid y la pelota salió fuera por escasos centímetros, a puerta vacía. Luego Arana volvería a perder otra magnífica oportunidad. El Jaén se vino abajo incomprensiblemente y el Valladolid pasó a ser dueño de la situación, adelantándose sus jugadores permanentemente a los del Jaén, que perdieron la noción de la jugada, la situación en el campo y la iniciativa de cara al ataque. Fueron sucediéndose actuaciones francamente desacertadas hasta el final del partido. Quince minutos antes de concluir el encuentro se produjo una jugada dudosa ante la portería del Valladolid. Marcó Carlos pero el árbitro anuló el gol porque iba precedido de una falta, no produciéndose ni la más leve protesta ni por los jugadores ni por el público.

Las ausencias notables de Machado, Lacalle y Morera incidieron de una forma definitiva en la actuación del equipo. Pero aun así el Jaén pudo hacer un esfuerzo más inteligente para impulsar la balanza del resultado a su favor. Más aún cuando el Valladolid, aunque jugara mejor, no demostró una gran superioridad frente al Jaén.

Con cinco negativos, el Jaén se sitúa en una situación muy peligrosa dentro de la tabla clasificatoria. Más que un equipo, al Real Jaén, en determinados momentos, le faltó cohesión, entendimiento. Hizo gala de desconcierto con fracaso estrepitoso en casi todas sus líneas. De las botas de los jugadores no salió fútbol. Si acaso, fútbol de muy bajo nivel, sin posibilidades de ninguna clase para inquietar al Valladolid. Tras esta desafortunada actuación, que nos cuesta mucho señalar hoy, tendrá la directiva del club que adoptar unas medidas que sirvan para enderezar la nave del Jaén, donde nos consta puede haber posibilidades de futuro.

GETAFE, 1; ZARAGOZA, 1

MADRID, 29. (Alfil.)—El Getafe y el Zaragoza han empatado a un gol, en partido de fútbol correspondiente a la vigesimotercera jornada del campeonato de Liga de Segunda División que se ha disputado esta mañana en el campo de Las Margaritas. Al descanso se llegó con ventaja del equipo visitante.

Regular arbitraje del colegiado valenciano Gramaje. Mostró tarjetas amarillas a: el masajista del Zaragoza, en el minuto 38 del primer tiempo, por entrar en el terreno de juego sin permiso. Arrúa, en el minuto 21 del segundo tiempo, por protestar. Valdés, minuto 30, por una fuerte entrada. Chiqui, minuto 39, por el mismo motivo que al anterior y a Oviedo, en el minuto 43, por pérdida deliberada de tiempo.

ALINEACIONES

GETAFE: Vidal; Chiqui, Valle, Cruz; Cortés, Alfonso (Valdés, 26 minutos); Romero, González, Martínez, Polo, Alvarez.

ZARAGOZA: Nieves; Heredia, India, Onaederra; Rayo, Blanco; Alonso, García Castany (Víctor, 87 minutos), Oviedo, Arrúa, Juanjo.

GOLES

0-1. Treinta y ocho minutos del primer tiempo, Vidal sale a cortar un centro de Heredia desde el lado derecho, sin lograr sujetar el balón que rebota en Arrúa y se introduce lentamente en la portería, no logrando Polo, en su carrera, impedirlo.

1-1. Dieciséis minutos del segundo tiempo, pase adelantado de Valdés que Romero desde el borde del área envía al fondo de las redes de fuerte disparo.

Mañana de sol, aunque fría y con fuerte viento, terreno de juego blando y poco más de media entrada en los graderíos dejándose notar la famosa cuesta de enero.

El Zaragoza ha logrado hoy su sexto empate fuera de La Romareda, en un partido jugado de forma muy mediocre por parte de los equipos. Los maños vinieron a llevarse algo positivo de Las Margaritas y se valieron de su mayor calidad técnica para adueñarse del centro del campo sujetando bien a los jugadores del Getafe que hoy se mostraron faltos de ideas.

En el primer período el Getafe dispuso de tres ocasiones muy claras para marcar y que fueron lastimosamente desperdiciadas por sus delanteros, mientras que el Zaragoza lograba su gol en una de las escasas ocasiones que se acercó a la puerta local y de rebote.

Tras la reanudación una vez que el Getafe logró empatar el partido, los aragoneses se encerraron en su área y se dedicaron de una forma vergonzosa a perder tiempo, lo cual resulta impropio para un equipo que ocupa la segunda posición en la clasificación y aspira a jugar de nuevo en la Primera División.

Destacaron por parte del Zaragoza sus dos extremos, Alonso y Juanjo, mientras que en los locales sólo merece destacarse la actuación de Cortés.

MURCIA, 1; CELTA, 1

MURCIA, 29. (Alfil.)—El Real Murcia y el Real Club Celta de Vigo han empatado a un gol en partido correspondiente a la Segunda División del Campeonato Nacional de Liga, disputado esta tarde en el campo de "La Condomina". Al descanso se llegó ya con este mismo resultado.

Dirigió el partido el colegiado andaluz Chacón Sánchez, que tuvo una regular actuación.

GOLES

1-0, minuto dos. Saque de córner, cabecea Rolón y García Murcia, adelanta al equipo local en el marcador.

1-1, minuto doce. Vavá, igualaba la contienda, tras un fallo de la defensa rival.

Alineaciones:

CELTA: Fenoy; Suso, Jorge (Gelo), Villar; Manolo, Juan; Suárez (San Román), Castro, José, Félix y Vavá.

MURCIA: Goyo; Corrales, Pastor, Camino; Pazos, Ruiz; Pelegrín (Chuchi), Jaime Cano (Angelín), Rolón, García Murcia y Alvarez.

COMENTARIO

El Celta ha jugado un buen partido, aunque sin grandes ocasiones de gol. La única oportunidad buena de que dispuso, fue cuando obtuvo el tanto que le sirvió para llevarse un punto.

El conjunto local ha fallado en casi todo. No funcionó en ningún momento. Todas sus líneas fueron un auténtico fracaso. No hubo cohexión y realizaron un mal partido.

Por parte céltica destacó la labor de su defensa, mientras que los mejores murcianos fueron Pelegrín, Ruiz y algunas jugadas de García Murcia.

OVIEDO, 1; ALAVES, 0

OVIEDO, 29. (Alfil.)—En partido del Campeonato de Liga de Segunda División «A», disputado esta tarde en el estadio Carlos Tartiere de Oviedo, el Real Oviedo ha derrotado al Alavés por un gol a cero. Al final de la primera parte se llegó con el resultado de empate a cero.

Arbitró el encuentro el colegiado andaluz señor Espigares, que tuvo una discreta actuación. Mostró tarjeta amarilla a Tensi y Vicente del Oviedo, y Sánchez Martínez del Alavés, por juego peligroso. Alineaciones:

Real Oviedo: Seoane; Laguna, Tensi, Maxi; Antuña, Vicente; Sebas, Esteban (López Botella), Bartolotta (Galán), Iriarte y Alarcón.

Alavés: Basauri; Odriozola (Sánchez Martín), Bea, Zuluaga; Morgado, Igartua; Goñi, Marín, Salamanca, Astarbe y Quiles.

1-0: En el minuto 11 de la segunda parte, Enrique Galán, al recibir un pase en profundidad de Alarcón, consigue el único tanto de la tarde de un disparo desde cerca, fuerte y cruzado, ante el que nada pudo hacer Basauri.

El Real Oviedo ha conseguido una meritoria victoria ante un equipo que ha demostrado ser muy fuerte, como el Alavés y también porque el conjunto asturiano ha librado una terrible batalla contra el barrizal en que hoy había quedado convertido el terreno de juego del Carlos Tartiere, a consecuencia de la lluvia y granizo caídos incesantemente sobre Oviedo en las últimas 24 horas.

CASTELLON, 2; CORDOBA, 0

CASTELLON, 29. (Alfil.) — El Castellón ha vencido por dos goles a cero al Córdoba, en partido de Segunda División jugado esta tarde en Castalia, en el que el principal protagonista fue el viento, que dificultó enormemente el control del balón.

Díez Frías dirigió el encuentro con discreción. Amonestó con tarjeta a Gil y Martín Roales, por juego peligroso. Alineaciones:

Castellón: Racic; Martín Santos, Dos Santos, Gil; Parra, Subirats; Tonín, Ribes (Ruiz), Abad, Adalberto y Luis (Selma).

Córdoba: Vallespir; Estella, Marín, Rivas; Campos, Delgado; Martín Roales, Carlos (Villalba), Mansilla (Burguete), Alvarez y Calero.

Hasta el segundo tiempo no se inauguró el marcador, cuando el Castellón dispuso a su favor del viento. Fue en el minuto 8 de la segunda parte, cuando un castigo ante la línea frontal del área rebotó en Tonín, yendo el balón hacia Abad, que consiguió marcar en un tiro muy ajustado al poste. La cuenta la amplió el propio Abad, a cuatro minutos del final, ayudado por el viento para desbordar a la defensa contraria y batir a Vallespir de tiro cruzado.

El Córdoba desaprovechó los 45 minutos iniciales en que jugó a favor del viento, ya que sólo supo crear una verdadera situación de peligro, que fue desbaratada por la presencia de Martín Santos en la línea de gol, una vez superado ya Racic.

El Castellón, con un planteamiento similar al del Córdoba, pero más elástico y profundo, resolvió el encuentro en la segunda mitad, y pudo ampliar su cuenta en otras ocasiones, sobre todo una del goleador Abad, a dos minutos del final, en la que su remate de cabeza fue desviado por la gran estirada de Vallespir.

El partido ha sido deslucido por las condiciones climatológicas, pues ambos equipos lucharon con entusiasmo, aunque el Córdoba, falto de cuatro titulares, fuera menos enemigo de lo que se esperaba.

SABADELL, 2; BARACALDO, 1

SABADELL (Barcelona), 29. (Alfil.)— El Sabadell ha vencido al Baracaldo por dos goles a uno, en partido de fútbol celebrado esta tarde en el campo de la "Creu Alta", correspondiente a la Segunda División "A", del Campeonato Nacional de Liga. El primer tiempo finalizó con el resultado de dos-cero, favorable al Sabadell.

Arbitro, señor Andrés Galindo, del Colegio Castellano. Equipos y alineaciones:

SABADELL: Capó; Santi, Diarte, Carbo; Fernández, Garzón; José María (Céspedes), Serrano (Faeta), Albiol, Vizcaíno y Parras.

BARACALDO: Aizpuru; Manolo, Docal, Aguirrebengoa; Benito, Abiega (Sáinz); Bengoechea, Donabeita (Martín), Larreina, Sarabia y Carmelo.

Goles: a los 25 minutos Vizcaíno con un inesperado chut desde fuera del área, sorprende al meta del Baracaldo, que se lanzó tarde y mal, permitiendo que el balón se alojara en sus redes, 1-0. A los 42 minutos y en una combinación hilvanada por Vizcaíno y Serrano con remate final de éste, se estrella el balón en el poste que vuelve al campo, permitiendo un segundo disparo de Garzón que neutraliza con el cuerpo Abiega, quien ya no pudo impedir el remate a bocajarro de Parras, que llegó el cuero a la red, 2-0. A los 22 minutos de la segunda parte, fruto de una presión del Baracaldo, llegó el gol del honor, en una escapada de Aguirrebengoa, con pase medido sobre Sarabia, que cruzó por bajo lejos del alcance del meta arlequinado (2-1). El viento fue el gran protagonista del partido que han realizado el Sabadell y el Baracaldo. Ambos equipos iniciaron idénticas tácticas, un 4-4-2 al salir al campo. Al cuarto de hora, merced a sus acciones, logra hacerse con las riendas del encuentro, creando jugadas de peligro.

En la segunda parte el entrenador gualdo y negro, realizó diferentes cambios, con lo que trastocó todas las líneas del equipo, practicando el 4-3-3 que se beneficia el Sabadell, que salió dispuesto a amarrar el resultado.

Igualdad de lanzamiento de saques de esquina: cinco por cada equipo.

CORUÑA, 2; MALAGA, 0

LA CORUÑA, 29 (Alfil).—Por dos goles a cero venció el Coruña al Málaga en partido disputado esta tarde en "Riazor".

Arbitró mal el colegiado cántabro, Díaz Agüero, que señaló un penalty contra el Coruña y dejó de sancionar dos a su favor. A los cuatro minutos del segundo tiempo mostró tarjeta amarilla a Pousada, por protestar en la reclamación de uno de los penalties no sancionados y a los 42, decretó su expulsión por volver a protestar. También mostró tarjeta amarilla a Aido, a los 37 minutos del segundo tiempo, por protestar.

Coruña: Buyo; Pardo, Piris, Richard; Gallego, Ballesta; Pousada, García, Cantudo, Núñez y Castro. A los 29 minutos del segundo tiempo Piña entra por Núñez.

Málaga: Corral; Macías, Vara, Brescia; Macho, Aido; Vargas, Juan Carlos, Manolito, Requejo y Santi. Tras el descanso sale Quevedo, en lugar de Vargas.

Goles: A los 13 minutos de juego saca Núñez un córner, toca Castro de cabeza hacia atrás y Cantudo, también de cabeza, hace el 1-0. A los 16 de la segunda parte Pousada envía a Castro que juega el balón y ante la salida de Corral a la desesperada eleva el balón sobre el meta antes de entrar en el área y hace el 2-0 definitivo.

A los 27 minutos del segundo tiempo, penalty de Gallego a Juan Carlos. Lanza Requejo y rechaza Buyo, enviando finalmente Piris a córner.

Partido regular, muy mal jugado por el Málaga, que justificó su situación en la clasificación, que se vió superado por un Coruña mediocre también, pero a todas luces superior.

En las filas del Málaga destacaron especialmente Juan Carlos, Requejo y Vargas. Por el Coruña, Buyo destacó porque además de parar el penalty neutralizó dos o tres balones muy difíciles. También sobresalieron Piris y García.

OSASUNA, 0; TARRASA, 0

PAMPLONA, 29 (Alfil).—Osasuna y Tarrasa han empatado a cero goles (0-0), en partido de Segunda División jugado esta tarde en Pamplona. Terreno de juego en pésimas condiciones, lo que ha impedido alardes técnicos. Nevó durante gran parte del encuentro.

Mucho frío y media entrada en el estadio de El Sadar.

Arbitró el señor García de Loza, del colegio gallego. Buena labor en líneas generales, aunque no sancionó una mano de Morete en su propia área. Amonestó a Torán.

Las alineaciones fueron las siguientes:

Osasuna: Marro; Macua, Sánchez Rubio, Torán; Gavari, Pascual; Sorondo, Durán, Serrano, Ostivar e Iriarte.

A los 25 minutos Iriguiberl sustituyó a Serrano. Y a los 29, de la segunda parte, Bosmediano ocupó el puesto de Durán.

Tarrasa: Bravo; Valdés, Morote, Nieto; Arias, González; Planas, Vila, Bio, Ramos y Rojo.

Tras el descanso, Domenech, sustituyó a Vila. A los 40 minutos del segundo tiempo, Cloret, reemplazó a Rojo.

Sólo tuvo una ocasión el Tarrasa en todo el encuentro. Fue a los 20 minutos del primer tiempo, cuando Planas centró sobre Bio, quien de cabeza remató al poste.

A partir de este momento, Osasuna se adueñó del centro del campo, aunque no presionó con insistencia la puerta de Bravo. Ostivar tuvo dos magníficas ocasiones de gol. Una al finalizar el primer tiempo, cuando se planto delante del portero, cruzando el balón en exceso. A tres minutos del final, de nuevo Ostivar se quedó solo delante de Bravo, estando el meta catalán caído en el suelo. El tiro del delantero osasunista rebotó en el cuerpo del meta.

Destacaron Iriarte y Sánchez Rubio por Osasuna, mientras que Morote y Arias fueron los mejores en el bando catalán.

CALVO SOTELO, 3; HUELVA, 1

PUERTOLLANO (Ciudad Real), 29. (Alfil.)—El Calvo Sotelo derrotó al Recreativo de Huelva por tres goles a uno, en partido correspondiente a la Segunda División "A", disputado esta tarde en el estadio de "Enpetrol".

El primer tiempo finalizó con empate a un gol.

Arbitró el colegiado catalán Molina Segovia. Magnífica actuación del colegiado, que siguió el juego de cerca, con autoridad y acierto. Mostró tarjeta de amonestación al onubense Rincón y al local Zúñiga.

ALINEACIONES

CALVO SOTELO: Andrés; Bezares, Chema, Quico (Lobo); Leguizamón, Amutio; Zúñiga, Belmonte, Nuevo, Odair y Waldo.

HUELVA: Alonso; Sivianes, Navarro, Isabelo; Martí, Alcorta; Lapi, Espárrago, Joaquín, Ocaña y Rincón (Martín)

GOLES

1-0. Minuto 25. Odair bate a Alonso en su salida.

1-1. Minuto 35. Lapi envía el balón a las mallas, tras fallo de la defensa local.

2-1. Minuto 70. Córner contra el Huelva. Tras varios rechaces Nuevo lleva el balón a la red.

3-1. Minuto 89. Nuevo córner contra el Huelva, que resuelve Zúñiga de fuerte punterazo.

COMENTARIO

Magnífico partido el disputado esta tarde en "Enpetrol", con lleno absoluto en los graderíos. El Calvo Sotelo ha jugado francamente bien durante todo el encuentro, a pesar de que el Huelva ha acreditado su condición de primer clasificado de la tabla.

Destacaron pos los locales Odair sobre todos y por el Huelva Espárrago e Isabelo.

COMENTARIO a la jornada

EL COLISTA PUDO CON EL LIDER

Está visto que en fútbol los pronósticos no pueden regirse por la lógica. Y para demostrarlo, ahí está esa derrota del Huelva, líder destacado, en el feudo del «farolillo rojo», Calvo Sotelo, además por tres goles a uno. ¿Cuántas quinielas no habrá roto este partido? A buen seguro que muchas, pues pocos eran los que pensaban en una derrota de los onubenses.

- **Cuatro empates se dieron en esta jornada, uno de ellos protagonizado por el Real Jaén, el gran especialista en tablas. Lo malo es que en esta ocasión el empate fué en su feudo, lo que lleva de nuevo al equipo del Santo Reino a situación muy delicada. De lógicos hay que calificar los otros tres, que se dieron en los encuentros Murcia-Celta, Osasuna-Tarrasa y Getafe-Zaragoza.**
- **Por la mínima ganó el Granada al Tenerife. Y además con suspense, ya que el gol del triunfo lo marcó José Luis faltando tres minutos para el final del partido. El partido fué muy mediocre, pero los dos puntos sirven al Granada para mantener sus ilusiones. Por la mínima también ganaron Oviedo y Sabadell, y de manera más holgada Castellón y Coruña, este último ante un Málaga que retorna al último puesto de la tabla y cuya salvación está cada vez más lejana y difícil.—F. J.**

Ministerio de Educación, Cultura y Deporte

El Almería venció con facilidad al Linares (2-0)

SE IMPUSO EL ELDENSE AL ONTENIENTE (3-0) Y EL CEUTA FUE DERROTADO EN ZAFRA (2-0)

Segunda División

AT. BALEARES, 1; VINAROZ, 1

PALMA DE MALLORCA, 29.—En encuentro disputado hoy en el estadio Balear, perteneciente al segundo grupo de la Segunda División "B", el Atlético Baleares y el Vinaroz han empatado a un gol. La primera mitad finalizó con empate a cero goles.

Arbitró el colegiado andaluz señor González Torres, que tuvo una buena actuación.

Alineaciones:

Vinaroz: Valero; Calomarde. Sos, Tena; Beltrán, Co; Marín, Ferrando, Orejuela, Pérez y Alias.

At. Baleares: Pardo; Pomar, Serrano, Montalva (Roldán); Bueno, Bonet; Martínez, Tauder, Moreno, Delgado y Roselló.

Goles:

0-1. Minuto 11 del segundo tiempo. Balón sobre el área local, que cabecea atrás Serrano, sin apercibirse que Alias están entre el balón y la portería, y el extremo sobre la salida de Pardo, marca de cabeza.

1-1. Minuto 44 de esta segunda parte. Penalty contra el Vinaroz, por clara mano de su interior Pérez. Lo bota Roselló, el balón da en el cuerpo del portero, remata Bonet al poste y, finalmente, el rechace es aprovechado por Martínez, para conseguir el definitivo empate.

El encuentro, en su primera fase, fue soberanamente aburrido, sin ninguna clase de fútbol y siquiera emoción del resultado le dió el más mínimo interés.

En la segunda mitad, el Atlético Baleares salió lanzado al ataque, pero al verse con un gol en contra tuvo que jugar contra reloj y bombeó excesivamente el balón sobre el área del segurísimo Valero. El Vinaroz debió ganar, ya que dos penaltíes clarísimos que cometieron a sus delanteros no los señaló el árbitro.—(Alfil.)

ELDENSE, 3; ONTENIENTE, 0

ELDA (Alicante), 29.—El Eldense venció claramente por 3-0 al Onteniente, otro colista del grupo de Segunda División "B". Tarde fría y desagradable y fuerte viento, que restó público, aunque el Onteniente vino acompañado por gran número de seguidores.

Arbitro, el balear Seguí Márquez. Bien en términos generales.

Alineaciones:

ELDENSE: Aguirre; Chuli, Coca, Alba; Navarro, Sacramento (Jesús); Uriarte, Bernal, Agustí, Lo y Moreno.

ONTENIENTE: Feliciano; Ubeda, Abellán, Molla; Navarro, Talón; Alfredo, Luengo, Bayarri, Alberto (Tani) y Gálvez (Juanín).

Arbitró, el balear Seguí Márquez. Bien en términos generales.

GOLES

1-0, minuto 46. Agustín remata un córner sacado por Jesús.

2-0, minuto 75. Jesús en jugada personal.

3-0, minuto 90. Cuando ya mucho público había abandonado el campo, Uriarte, desde fuera del área, bate por última vez a Feliciano.

Los seguidores del Onteniente no deben haber regresado muy satisfechos, no tanto por la derrota, como por el mal fútbol que se ha presenciado.

El partido ha tenido dos fases distintas. En la primera mitad ambos conjuntos han jugado sin ideas propias. El Eldense atacando y con poco orden, y el Onteniente defendiéndose como pudo.

A favor del fuerte viento, el Eldense no supo aprovechar esta circunstancia, y no inquietó una sola vez a Feliciano. El Onteniente, renunciando al juego ofensivo, se replegó sobre su parcela para no ser derrotado, limitándose a intentar romper el poco juego que creaban los azulgranas.

La incorporación de Jesús, en el segundo tiempo, dio fuerzas y buen juego a los locales, destacando en la línea medular Uriarte y Lo, que crearon situaciones de constante peligro para la meta contraria. El primer tanto permitió al Eldense jugar con tranquilidad, y el Onteniente abriera sus líneas, intentando un empate, pero el mejor juego de la medular local impidió este anhelo de los visitantes, que fueron dominados continuamente. Feliciano pasó por numerosos peligros, y al final el esfuerzo de los locales se vio compensado con un triunfo merecido.—(Alfil.)

OLIMPICO, 0; PORTUENSE, 0

JATIVA (Valencia), 29. — El partido de fútbol de Segunda División "B", Olímpico-Portuense, se finalizó con empate a cero goles.

Alineaciones:

Portuense: Ojeda; González, Carmelo, Eloy; Andrés, García Rivera; Camón, Acedo, Méndez (Maline), Benítez y Vinas.

Olímpico: Villalba; Aldas, Navarro (Antonio), Lillo; Rielo, Cristóbal; Raúl, Aragón, Balciscueta, García Granero y Agüero (Evaristo).

El colegiado, Sánchez Molina, castellano, regular, le faltó técnica.

Comentario:

El Portuense, equipo muy duro y combativo, vino esta tarde por todas, sacando merecidamente un punto del campo de La Murta.

El Olímpico, que en los prolegómenos había hecho folklore con pancartas y acompañamiento de música expresivas de la satisfacción de su afición por la buena marcha que está llevando el equipo en la actual temporada, se creyó en la obligación de darnos un concierto técnico, cosa que a este conjunto no le va, pues las características de juego son coraje, velocidad y valentía. Por ello, no dio nunca sensación de peligro ante la puerta del visitante, aunque fuese Ojeda el jugador más destacado del Portuense.

Resultado justo, pues si uno hizo merecimientos para que no le metieran gol, el otro no hizo nada para conseguirlo. (Alfil.)

SAN ANDRES, 1; JEREZ, 0

BARCELONA, 29. (Alfil.)—Por un gol a cero ha vencido el San Andrés al Jerez Deportivo, en partido de fútbol celebrado este mediodía en el campo de la Avenida de Santa Coloma, correspondiente a la Segunda División «B».

El primer tiempo finalizó con empate a cero goles. Arbitró el colegiado gallego señor Medin Prego. Mal.

San Andrés: Bertoméu; Font, Romero, Moya; Guri, Ovejero; Rodri, Díaz, Iñaki (Pantoja), Zamora y Pepín.

Jerez: García Cuervo; Mariano, Chicha, Piñero; Ravelo, Trasante (Garrido); Cortés, Dieguito (Carbonell), Sarmiento, Félix y Choquet.

El único gol del partido se produjo en el minuto 30 del segundo tiempo al conectar Pantoja un disparo desde fuera del área a la salida de un córner.

El árbitro ha sido el principal protagonista del partido, puesto que en un partido que se había desarrollado sin complicaciones, expulsó a Ovejero del San Andrés por acumulación de tarjetas, en jugadas que aparentemente no revestían ningún peligro, a Romero por protestar y a Moya, que tuvo una fricción con Cortés. También a Díaz le sería mostrada la tarjeta amarilla. Los perjudicados del Jerez fueron el extremo Cortés, Mariano, éstos dos expulsados, y Piñero, que vio la tarjeta de amonestación.

Por lo que al partido se refiere, puede decirse que hubo un tiempo para cada equipo. El primero a favor del Jerez y el segundo a favor de los locales. En líneas generales, el encuentro en sí resultó bastante aburrido.

LEVANTE, 2; MALLORCA, 0

VALENCIA, 2.—Por 2-0 venció la U. D. Levante al Real Mallorca, en el encuentro de fútbol de Segunda División, grupo B", disputado esta tarde en el nuevo estadio levantinista.

Arbitró el señor Oliva Sáinz, andaluz, que dejó hacer en las áreas. Expulsó a Sahuquillo por doble amonestación. También amonestó a Bermejo y a Sebastián.

Alineaciones:

Levante: Barrie (César); Marrero, González, Sierra; Sebastián, Herrera; Carmeli, Lavado, Omar Rey (Riego), Parra y Murúa.

Mallorca: Sánchez; Bermejo, Sahuquillo, Menico (Alzamora); Mut, Rodríguez; Alva, Nebot, Conqui, Bonet y Bartoli.

Goles:

1-0, minuto 10 de la segunda parte. Centro de Murúa que remata Herrera de cabeza.

2-0, minuto 42. Pase en profundidad de Herrera sobre Murúa, que tras desbordar al meta y con escaso ángulo de tiro, consiguió el segundo tanto.

A lo largo de todo el partido dominó intensamente el Levante, sobre todo porque el Mallorca se encerró en su área y de allí no salió ni en los minutos finales, cuando ya llevaba dos tantos a cero en su contra.

La defensa numantina malmesana puso muy difícil la victoria levantinista, cuyos reiterados ataques carecieron de efectividad en el primer tiempo, por exceso de individualismo.

Tras el descanso, el Levante jugó más un fútbol de conjunto, lo que se tradujo rápidamente en el marcador. El Levante hubiera aumentado su ventaja, pero Sánchez estuvo soberbio todo el tiempo, dificultando en gran manera la victoria azulgrana.

El encuentro fue de escasa vistosidad. El Mallorca, ocupado únicamente en la destrucción de juego, deslució, junto con el viento, el espectáculo. Los mallorquines no intentaron casi nunca el contrataque, de modo que sólo dejaron en punta al extremo Bartoli, seguramente por si le llegaba algún balón suelto que le permitiese probar fortuna, pero eso no ocurrió nunca. Algunas veces, muy pocas, estuvo acompañado de Bonet, en que una de sus escasas jugadas de ataque chocó con el portero Barrie, en el minuto 43, el cual tuvo que ser retirado del campo con la cara ensangrentada. (Alfil.)

ALMERIA, 2; LINARES, 0

ALMERIA, 29.—Se ha jugado esta tarde, con buena asistencia de público en el Franco Navarro, el encuentro correspondiente al grupo segundo de la Segunda División "B", entre el Almería y el Linares C. F., que terminó con la victoria local por 2 a 0.

Arbitró el encuentro el señor Riera Morro, balear, regular. Amonestó a Pozo, Gómez y Mereno, del Linares, y Mantecón, del Almería.

Alineaciones:

Linares: Gómez; Troya, Codina, Moreno; Chinchilla, Pozo; Torres, Capa, Díaz, José Luis (Edu), Iglesias (Bautista).

Almería: Marcos; Paniagua, Mantecón, Rocamora (Garrido); Pino (Molowny), Mendoza; Unamuno, Geromo, Martínez, Gregorio, Rojas.

Goles:

1-0: Minuto 30 de la segunda parte; a la salida de un córner Mantecón remata de cabeza logrando el primer gol del Almería.

2-0. Minuto 45 de la segunda parte; jugada entre Martínez y Unamuno con cesión a Gregorio, quien de cabeza establecía el definitivo 2-0.

Triunfo difícil y laborioso del Almería, logrado en el último cuarto de hora del encuentro, que en líneas generales resultó de poco juego, pero de amplio dominio local y de mucho emoción por el marcaje que impuso el equipo visitante.

Al final el resultado fue justo, ya que el Almería por su gran dominio hizo merecimientos para lograrlo.—(Alfil.)

GERONA, 1; BADAJOZ, 0

GERONA, 29. (Alfil.)—El Gerona ha vencido al Badajoz por un gol a cero, en partido de fútbol celebrado esta tarde en el campo municipal de Montilivi, correspondiente al Campeonato Nacional de Liga, Segunda División B, grupo segundo. El primer tiempo terminó con empate a cero goles.

Arbitró el señor Pérez Sánchez, del Colegio murciano.

Gerona: Alex; Juanito, Serra, Paquito; Bayona, Vidaña; Padilla, Abete, Aparicio, Fábrega y Pagés.

Sustituciones: Fábrega por Pujoy Juanito por Comas.

Badajoz: Crespillo: Cepas, Jacinto, Vázquez; Corrales, Calderón; García, Del Barco, Marmesat, Pancho y Tienza.

García sustituyó a Javi en el minuto 13.

El único gol del encuentro se produce en el minuto 38, a consecuencia de un ataque en tromba del Gerona y tras diversos rechaces Padilla marca el único gol al levantar el balón por encima del portero.

Comenzó el Gerona con gran ímpetu; en el minuto 4, una mano de un defensa del Badajoz no es pitada al no apercibirse el árbitro por encontrarse separado de la jugada. El Badajoz contraataca y en el minuto 17 se produce la jugada de peligro en la que Tienza al recibir un balón de Marmesat lo lanza muy fuerte, pero desviado.

La segunda parte ha sido mucho peor que la primera. Los dos equipos no han sabido plantear una táctica lo suficientemente peligrosa para sus rivales. El partido ha sido en esta fase malo de solemnidad.

ALGECIRAS, 1; LERIDA, 1

ALGECIRAS, 29.—En partido correspondiente a la Segunda División "B", grupo 11, el Algeciras y el Lérida han empatado a un gol.

El primer tiempo finalizó con uno a cero a favor del Algeciras.

Alineaciones:

LERIDA: Camarero; Llorente, Lacambre, Cayuela; Martínez, Marfil; Iglesias, Reig, Pepín (Ruiz), Larrea y Viladecunt.

ALGECIRAS: Nemesio; Manolo, Rivas, Biri; Matute, Romero; Galleguito, Gallego (Cabello), Tolfi, Saavedra (Abelenda) y Asensio.

Arbitró el colegiado valenciano señor Miguel Andrés, regular. Mostró tarjeta amarilla a Camarero, por pérdida deliberada de tiempo.

1-0. Minuto 28. Centro de Gallego, que remata de cabeza Valdés.

1-1. Minuto 63. Iglesias en jugada personal consigue el gol del Lérida.

El partido ha sido muy aburrido con un Algeciras lento y sin velocidad y jugando con poca ilusión y apoyo. El Lérida hasta que le marcaron el gol jugó muy retrasado, pero después abrió líneas y puso mucho peligro en el área algecireña, pero la defensa local estaba segura y a eso se debió que sólo un punto perdieran los locales. El Lérida jugó con más ilusión y sobre todo marcando siempre en el centro del campo.

Destacaron por el Lérida Camarero, Cayuela, Iglesias y Larrea; por el Algeciras Biri, Galleguito, Manolo y Romero.—(Alfil.)

Estudie Electrónica

¡La Ciencia de HOY y del MAÑANA!

Dé un paso firme hacia su futuro. Estudie en su domicilio, aprendiendo en sus ratos libres, y ganará dinero muy pronto con nuestro Curso de Electrónica (con experimentos).

Gracias a la colaboración de PHILIPS Ud. recibe gratuitamente un completo equipo de electrónica compuesto por 350 elementos.

Al finalizar el Curso obtendrá un Diploma-Certificado, autorizado por el Ministerio de Educación, y que le acredita como TECNICO EN ELECTRONICA.

CURSOS: Electrónica (con experimentos), Instalador Electricista, Montador Electricista, Maestro Electricista, Iluminación Fluorescente, Fontanería y Electricidad.

Envíe este cupón hoy mismo y recibirá gratuitamente y sin compromiso, un folleto informativo del curso o cursos siguientes: _____

Nombre _____

Domicilio _____

Población _____

Provincia _____ Dto. Postal _____

Profesión _____ Teléfono _____ Edad _____

ceac Aragón 472. Depto. X-2 E- Barcelona-13

Ministerio de Educación, Cultura y Deporte

Triunfo del Motril en Jerez (0-1)

EL UBEDA DEROTO CLARAMENTE AL EXTREMADURA (3-0)

Tercera División

JEREZ DE LA FRONTERA. *(Especial para HOJA DEL LUNES.)*—El Motril ha vencido al Jerez Industrial en partido de fútbol celebrado esta tarde, llegándose al descanso con el empate inicial.

Dirigió el partido el colegiado onubense Rodríguez Gómez, bien en lo técnico y muy mal de condiciones físicas.

Los equipos presentaron las siguientes formaciones:

Jerez Industrial: Navarro (Cola); Juan José, Tey, Reina; Prieto, Julián; Villalustre, Guti (Megías), Juanito y Cabral.

Motril: Aguilar; Blanco, Rojas, Patuli; Eduardi, Aranda; Jorgoso (Chaparro), Rex, Callejón, Poblete (Terrón) y Real.

Gol. Minuto 57. Avance de Blanco y al llegar al área grande lanza a Callejón que remata a la red el que sería único gol del partido.

Partido de fútbol que en el aspecto técnico sólo estuvo regular, con mayor empuje local, pero mayor dominio de los motrileños, sin duda alguna superiores en el aspecto técnico.

El Motril, durante la primera parte, se dedicó un poco a contemporizar dado que el marcador con el empate inicial, le era altamente favorable. Marcó por zonas y siempre muy encima para no verse sorprendido por un Jerez que hizo uno de los peores partidos que se le recuerdan, aunque nada de esto puede desmerecer el triunfo granadino, justo a todas luces.

Los comienzos de la segunda parte llevaban el mismo camino, pero el Motril supo aprovechar su oportunidad, marcó, y desde aquí hasta el final, ya amarró mucho más a los hombres punta del Jerez y contraatacó con peligro, aunque ya mirando bastante más su parte defensiva que la ofensiva, cosa lógica. En resumen, regular partido por parte de los locales, sólo con voluntad, pero cuajados de desaciertos. Por el Motril muy bien, con un conjunto ensamblado y que se hizo acreedor a la victoria. Por los locales, pocos destacados y por el Motril toda su parte defensiva, en especial Blanco.

ESTEPONA, 2; ILITURGI, 0

ESTEPONA. *(Servicio especial para HOJA DEL LUNES, de J. M.)*—Por dos goles a cero a vencido el equipo local a visitante de turno, el Iliturgi, en un partido cómodo para el cuadro local, a causa de lo temprano de los dos goles, lo cual hizo que los visitantes se vinieran abajo en su ritmo; de ahí que salvo los goles y las varias amonestaciones que realizó el colegiado señor Grande Aguilera, del Colegio cordobés, no exista nada digno de mención por parte alguna.

El primer gol se produciría en el minuto dos del primer tiempo, al rematar Galleguitos un pase de Joaquín. El segundo gol sería de nuevo marcado por Galleguitos en el minuto 29, al rematar una falta sacada por Díaz.

A raíz de este segundo gol, el Estepona iría imponiendo poco a poco su ritmo de juego con lo que el Iliturgi no llegaría a inquietar a la defensa local, y casi todo el juego desarrollado por los visitantes se concretaría a intentar mantener el marcador en el 2-0 que campeaba desde el minuto 29.

Estepona: Paquito; Morales (Barrios), Armas, Vázquez; Angel, José María; Caravaca, Díaz, Joaquín, Yiyi, Galleguitos (Kiki).

Iliturgi: Luna; Romero, Bastante (Rafaelín), De la Rosa; Redondo, Juárez (Perea); Torralvo, Ramírez, Garrido, Alvarez, Calero.

Destacaron por parte local, Yiyi, José María, Galleguitos y Armas; por parte visitante, Garrido, Alvarez, Calero y Romero, los destacados.

UBEDA, 3; EXTREMADURA, 0

UBEDA. *(Servicio especial para HOJA DEL LUNES, de Federico ADAM.)*—Tras la tempestad vino la calma y de relativa puede llamarse la tarde de este domingo en el encharcado estadio municipal de San Miguel, después del huracanado y lluvioso día anterior.

Buena entrada y ganas de presenciar un buen encuentro tras la brillante demostración de juego dada por el Ubeda el domingo anterior en San Fernando. Comenzó el partido con dominio inicial del equipo extremeño que trató en estos primeros momentos de poner el marcador a su favor practicando en algunas ocasiones un juego algo duro que les valió tener a los 25 minutos dos tarjetas amarillas en su contra. El Ubeda supo serenar su juego aunque se notara la falta de rendimiento de Pariente en el centro del campo debido a no encontrarse en óptimas condiciones por lo que tuvo que ser sustituido en la segunda mitad. No faltaron sin embargo las ocasiones de gol para los locales pudiendo anotarse una muy clara casi al final de esta primera parte y que dio ocasión de demostrar una vez más la peligrosidad del delantero centro Toral al estrellar un balón en el poste.

Bien comenzó el Ubeda la segunda mitad acosando y tirando hacia el marco visitante notándose el relevo de Pariente por Ruiz; la afición aplaude y anima al equipo siendo el extremo Anquela el que inaugura el marcado en el minuto 13 lanzando raso y fuerte un balón servido matemáticamente por Juanito. Dominio insistente local y nula reacción visitante pudiendo decirse que en todo el encuentro el meta Montiel quedó inédito.

Reche aprieta por el centro mostrándose Toral muy peligroso hasta conseguir el segundo gol a los 18 minutos, al tirar fuerte y a la media vuelta un balón recibido por Ruiz.

Otras ocasiones tuvieron los locales de demostrar su superioridad sobre los visitantes haciendo intervenir a defensas y al portero Guirado y produciéndose la jugada de la tarde y el mejor gol del Ubeda faltando un minuto para el final. Es Toral quien nuevamente se encarga de elevar el marcador en el tres a cero definitivo al recoger un balón, avanzando por el centro, esperando la salida del portero y lanzando un potente chut que envía a la red, jugada que en boca de Bizcocho, entrenador del Extremadura, fue calificada de modelo por su tranquilidad y su saber hacer ante el portero.

Regular arbitraje del malagueño Martín Navarrete, blando en las áreas con exceso de tarjetas a Marín, Viera, Franganillo y Bautista del Extremadura y para Reche y Toral del Ubeda. El Extremadura sólo pudo jugar en el centro del campo y siempre se impuso el Ubeda y su buena defensa.

Ubeda: Montiel; Núñez, Delgado, Reche; Curro Ufarte; Juanito, Pariente (Ruiz), Toral, Sosa y Anquela.

Extremadura: Tirado; Conejo, Cabrera, Bautista; Marín, Viera (Céspedes); Peña, Parra, Hortigón, Franganillo (Wylli), Del Toboso.

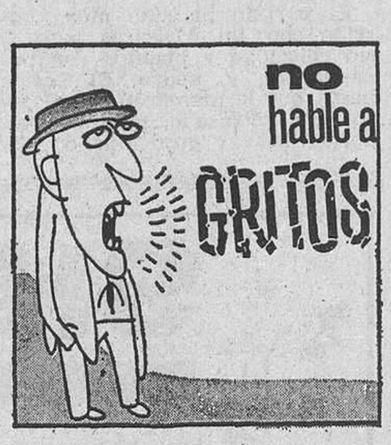

COMENTARIO a la jornada

EL MOTRIL HACIA LA CABEZA

La jornada vigesimotercera del grupo sexto de la Tercera División, cuarta de la segunda vuelta, no ha podido ser más fructífera para el Motril ya que junto a su triunfo en tierras jerezanas ante el Jerez Industrial, hay que unir que los tres de cabeza, San Fernando, Cacereño y Extremadura, perdieron en sus salidas con los cual, y aunque mantiene su misma posición, las distancias se han acortado considerablemente.

- **Sólo la Balompédica Linense lograba triunfar en Puerto Real y así unirse a ese grupo que, en jornadas anteriores pareció haberse despegado y que ahora, está a tiro de piedra de algunos equipos más.**
- **El resto de la jornada tuvo junto a resultados normales, otros que no lo eran y así, la Unión Deportiva Carolinense que ya venía sumando positivos, ahora cosecha dos más ganando en La Rosaleda al Atlético Malagueño, mientras Estepona y Montijo, salvaban sus compromisos en su terreno, con lo cual y, por ahora, su cuenta de negativos no se ve aumentada.**
- **Fue suspendido el partido Melilla-Mérida y el Betis Deportivo que se enfrentaba a otro de los colistas, el Atlético de Ceuta, forzaba el reparto de puntos en un partido sin goles.—G.**

Aumentan las dificultades en el estado de las carreteras

MADRID, 29. (Cifra.)—La profunda borrasca sobre el mar del Norte, que ha extendido su radio de acción sobre el Norte de la Península y la Meseta Central, ha traido como consecuencia un empeoramiento en las carreteras españolas.

El Servicio General de Carreteras informa que, en la carretera nacional Madrid-La Coruña, N-VI, es necesario el uso de cadenas en los puertos de Los Leones de Castilla, Manzanal y Piedrafita del Cebrero, así como a su paso entre las Navas de San Antonio y Villacastín.

Los principales puertos de montaña cerrados al tráfico están en las rutas siguientes:

Huesca-Pirineo Aragonés, Somport; en Navarra, Lizarra; en Santander, Los Tornos.

Principales puertos de montaña o tramos de carretera, que es necesario el uso de cadenas:

Burgos-Santander, El Escudo, zona de Zarrales; Huesca-Pirineo Aragonés, Formigal y Santa Bárbara; Palencia-Santander, Pozazal; Benavente, Orense y Vigo, por Puebla de Sanabria, Las Portillas del Padornelo y Las Candas; León-Oviedo, Pajares; Madrid-Segovia, Navacerrada; Barcelona-Puigficerdá, por Ripoll, Tosas; Barcelona-Valle de Arán, Comiols, Perbes, Viu de Llevata y acceso al túnel de Viella; Lérida-Valle de Arán, entre Sopeira y Pan Desuert; Lérida-Andorra y Puigcerdá, comarcal 1.313, entre Coll de Nargo y Puigcerca; Granada-Sierra Nevada, kilómetros 16 al 32 del acceso a Sierra Nevada; San Sebastián-Pamplona, Azpiro; Pamplona-Jaca, Loiti; en Avila, Villatoro, Paramera, Alto de Valdelavia y La Parrilla; en Huesca, Oroel; en Navarra, El Perdón y Velate; en Segovia, N-110, entre Torrecaballeros y límite con la provincia de Soria; en Vizcaya, Orduña.

PLANTA UN ARBOL. TRATA CON CARIÑO A LOS ANIMALES. Es una promoción de la Sociedad Protectora de Animales y Plantas. Ayúdale. Teléfono: 22-56-44.

El austríaco Walcher, campeón mundial en descenso

GARMISCH, 29.—Josef "Sepp" Walcher, el único en lograr una carrera casi perfecta, ha dado hoy a Austria su octavo título mundial de descenso desde la guerra y ha tomado la sucesión de Franz Klammer como número uno de la prueba reina del esquí alpino.

Walcher, uno de los campeones más "desgraciados" del circo blanco, ha ganado su primer gran título en Garmisch, al término de una prueba que ha sido un asunto austro-alemán. Austrictamente austro-alemán. Austria, que ha emplazado, aparte Walcher, a Werner Grissman en el tercer lugar, y al antiguo maestro de la especialidad, Franz Klammer en la quinta (exaequo con el suizo Peter Mueller), Alemania del Oeste ha replicado intercalando a Michael Veith, inesperada medalla de plata, y Josef Ferstl, cuarto.

La nieve caída durante la noche y la temperatura que no era muy rigurosa, modificaron profundamente la fisonomía de la prueba. Especialistas en recorridos helados, como el italiano Herbert Plank, vieron rápidamente desde la salida, que poca guerra podían dar a sus competidores sobre esa nieve.

La carrera fue seguida por 50.000 espectadores, repartidos a lo largo del recorrido, y entre ellos, el presidente oeste alemán, Walter Schell.

CLASIFICACION

GARMISCH, 29.—Clasificación del descenso masculino de los campeonatos del mundo de esquí alpino.

1, Josef Walcher (Austria), 2-04-12; 2, Michael Veith (Al. Oeste), 2-04-19; 3, Werner Grissmann (Austria), 2-04-46; 4, Josef Ferst (Al. Oeste), 2-04-49, y 5, Peter Mueller (Suiza), y Franz Klammer (Austria), 2-04-77. (Alfil.)

✝

Rogad a Dios en caridad por el alma de

Doña Elvira Morillas Escolano

VIUDA QUE FUE DE DON JOSE MONTOSA JIMENEZ

Que falleció en El Jau, a los 69 años de edad, habiendo recibido los Santos Sacramentos y la Bendición de Su Santidad

R. I. P.

Su director espiritual, don Francisco López Cantarero González-Aurioles; sus hijos, Elvira, José, Constanza y Gerardo Montosa Morillas; hijos políticos, Emilio Martín Roldán y Mari-Gloria Escolano Muñoz; hermanos, María, Juan, Jerónimo, Antonia, Antonio, Gerardo, David y Marino Morillas Escolano; hermanos políticos, nietos, sobrinos, primos y demás familia,

PARTICIPAN a sus amistades tan sensible pérdida y les ruegan una oración por su alma y la asistencia a la conducción del cadáver, que tendrá lugar hoy, a las CINCO de la tarde, desde su domicilio y hasta la iglesia parroquial de El Jau, en donde se oficiará la misa de "córpore insepulto", por cuyos favores les quedarán agradecidos.

El Jau, 30 de enero de 1978

✝

Rogad a Dios en caridad por el alma de

D. Juan de Dios Ramírez Gutiérrez

PROFESOR DE E.G.B.

Que falleció en el día de ayer, a los 65 años de edad, habiendo recibido los Santos Sacramentos y la Bendición de Su Santidad

R. I. P.

Su director espiritual; su desconsolada esposa, doña Otilia Ramírez Povedano; su hija, Dolores Ramírez Ramírez; hijo político, Amando García Martín; hermanos, Marina y Francisco Ramírez Gutiérrez; hermanos políticos, nietos, sobrinos, primos y demás familia,

PARTICIPAN a sus amistades tan sensible pérdida y les ruegan una oración por su alma y la asistencia a la conducción del cadáver, que tendrá lugar hoy, a las CINCO de la tarde, desde su domicilio, Carretera de La Zubia, 32, hasta la iglesia parroquial del Angel Custodio, en donde se oficiará la misa de "córpero insepulto", por cuyos favores les quedarán agradecidos.

Granada, 30 de enero de 1978

Ministerio de Educación, Cultura y Deporte

SIETE EXPULSADOS EN EL GRANADA-MARTOS (0-0)

• EL ATLETICO ZAIDIN VENCIO EN MONTILLA (0-2)

• PERDIO EL RECREATIVO EN LUCENA (4-1)

Nada menos que seis empates y un triunfo a domicilio se registraron en la jornada de ayer en Regional Preferente, lo que equivale a decir que sólo tres equipos consiguieron ganar ante sus hinchadas. Jornada pués de signo anticasero y que sitúa al Atlético de Zaidín como artífice del solitario triunfo a domicilio, ya que los de la barriada se impusieron por dos goles a cero en el campo del Montilla.

Varios de los empates pueden calificarse de sorprendentes, especialmente el del Torremolinos en Córdoba, que le impide a los de la Mezquita desbancar asus antecesores, Sanluqueño y Rota, equipos que también sumaron empates, pero en campo extraño. El Sanluqueño lo hizo en Antequera y el Rota en el campo del San Pedro, equipo éste último de los que también aspiran al ascenso de categoría.

También inesperado el empate del Cádiz en Arcos de la Frontera y más lógico el del Coria-Ayamonte, ya que enfrentaba a equipos de muy similar potencia y la rivalidad provincial estaba de por medio.

Regional Preferente

Completa la lista de empates el registrado en el campo de la Federación, entre el Granada y el Martos, en partido en que lo único destacable, por negativo, fue la expulsión de siete jugadores. Mal el Granada y mal el Martos, del que se esperaba más dada su excelente clasificación.

Los tres triunfos se produjeron de manera clara. El Lucentino no tuvo dificultades para imponerse al Recreativo por cuatro a uno —la inexperiencia de los recreativistas hacen que sean fáciles rivales—, igual tanteo dio el Ejido-Balón, este último, farolillo rojo, y por tres a uno ganó el Ronda al Carmona.

En resumidas cuentas, que todo sigue practicamente igual por arriba y por abajo y que la competición, si se confirma la reestructuración de esta categoría, no tiene más interés que es el que se deriba de la consecución del título, ya que ninguno de los equipos que intervienen perderían su actual categoría.

Con respecto a los goles, cifra pobrísima. Sólo dieciocho, quedándose la mitad de los equipos sin hacer diana.—**A.**

Lucentino, 4; RECREATI., 1
Ejido, 4; Balón, 0
Arcos, 1; Cádiz, 1
San Pedro, 0; Rota, 0
Montilla, 0; AT. ZAIDIN, 2
Córdoba, 0; Torredonj., 0
Coria, 1; Ayamonte, 1
Ronda, 3; Carmona, 1
Antequerano, 0; Sanluque., 0
GRANADA, 0; Martos, 0

CLUBS	J.	G.	E.	P.	F.	C.	P.	+	—
Sanluq.	23	12	7	4	35	19	31	+	9
Rota	23	11	9	3	29	14	31	+	7
Córdoba	23	12	6	5	39	20	30	+	6
Lucent.	22	10	9	3	38	19	29	+	5
S. Pedro	23	9	10	4	32	15	28	+	6
Martos	23	12	4	7	32	21	28	+	6
Arcos	23	9	8	7	27	25	26	+	2
A. Zaidín	23	11	4	8	30	32	26	+	2
Ayam.	22	8	9	5	37	32	25	+	3
Anteq.	23	9	7	7	28	24	25	+	3
Coria	23	8	8	7	32	30	24	+	2
Torred.	23	8	8	7	24	24	24		
Ronda	23	9	5	9	28	32	23	+	1
Ejido	23	6	7	10	27	36	19	—	5
Cádiz	23	5	8	10	24	30	18	—	4
Granada	23	5	8	10	21	30	18	—	4
Montilla	23	5	7	11	12	34	17	—	5
Carmon.	23	6	2	15	21	36	14	—	8
Recreat.	23	2	8	13	22	43	12	—	12
Balón	23	2	6	15	14	41	10	—	14

Ciclismo

POLLENTIER GANO EL «CRITERIUM» DE PALMA

PALMA DE MALLORCA, 29. (Crónica de "Alfil", por José Antonio MAILLO.) —El belga Michel Pollentier se proclamó vencedor del primer criterium internacional ciclista "Isla de Mallorca", tras concluir esta tarde la segunda y última etapa en el circuito urbano de la Avenida de Salvador Juan, de esta capital.

En la etapa de hoy, que como la de ayer constó de dos sectores, el tiempo mejoró considerablemente con respecto al día anterior, pero el fuerte viento reinante, que cogía a los corredores de frente, hizo disminuir la marcha de éstos.

CLASIFICACION

1, Michel Pollentier (Bélgica), 5-54-35. (Todas las bonificaciones incluidas); 2, Freddy Maertens (Bélgica), 5-56-02; 3, Andre Gevers (Holanda), 5-56-44; 4, Albert Vlierbenger (Bélgica), 5-57-52; 5, Henk Lubberding (Holanda), 6-01-22; 6, Sid Barras (G. Bretaña), 6-01-34; 7, Marc Demeyer (Bélgica), 6-01-51; 8, Leonard Van Vliet (Bélgica), 6-02-00; 9, Bill Nickson (Gran Bretaña), 6-02-04; 10, Van Der Velde (Holanda), 6-02-11.

EL BAZA EMPATO EN BAEZA (1-1)

• TRIUNFO FACIL DEL MARACENA FRENTE AL ADRA (3-0)

• VENCIO EL GUADIX AL VANDALIA (2-0)

Claramente favorable para los equipos granadinos que intervienen en Primera Regional fue la jornada de ayer. El Maracena ganó con claridad al Adra (3-0),

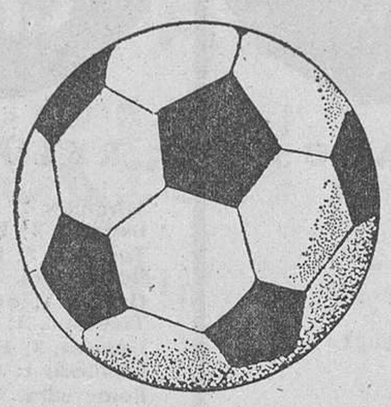

Primera Regional

el Guadix se impuso por dos a cero al Vandalia y el Baza empató en el terreno del Baeza. Lo único a lamentar es que una de estas victorias, la de los accitanos, haya sido a costa de otro equipo granadino.

Con respecto al Loja, nada que decir en esta ocasión, ya que los líderes del grupo, todavía imbatidos, se vieron forzados al descanso por aquello de que el grupo nació «cojo», si bien es cierto que con la retirada del Berja antes de iniciarse el campeonato pudo evitarse este rosario de descansos que nada positivo tienen que sólo sirven para complicar la clasificación.

En la lucha por el segundo puesto el Torremolinos ha dado un buen paso al empatar en el campo del Atlético de Macael, resultado que coincide con la derrota del Recreativo de Bailén en Torredelcampo, feudo que en teoría debió ser propicio para los recreativistas.

El Puerto Malagueño ha reaccionado bien ante el Roquetas, al que ha derrotado por cuatro a uno. En la otra confrontación malagueña-almeriense, El Palo venció sin grandes dificultades al San Antonio.

La jornada, por tanto, ha tenido un acusado carácter casero, con la sola variante de los empates del Torremolinos en Macael y del Baza en Baeza, éste por cierto inesperado. El Loja, pese a descansar, ve aumentada su diferencia, ya que aún manteniéndose igual a la de la semana anterior, queda una jornada menos por disputarse y sus posibilidades de ascenso son mayores, aunque en honor a la verdad el título hace muchas semanas que lo tiene prácticamente asegurado el conjunto lojeño.

Veintiún goles se contabilizaron en el total de los marcadores, lo que sitúa a esta jornada en línea con la mayoría de las anteriormente disputadas. A significar que todos los equipos que jugaron en casa marcaron y que sólo cuatro de los visitantes se quedaron en blanco.—**B.**

El Palo, 2; San Antonio, 0
Puerto, 4; Roquetas, 1
MARACENA, 3; Adra, 0
Macael, 1; Torremolinos, 1
Churriana, 2; Cártama, 0
GUADIX, 2; VANDALIA, 0
Baeza, 1; BAZA, 1
Torredelcampo, 2; Bailén, 1
Descansaron: LOJA y Fuengirola

CLUBS	J.	G.	E.	P.	F.	C.	P.	+	—
Loja	20	16	4	0	38	13	36	+	14
Bailén	20	11	3	6	35	15	25	+	5
Torrem.	21	9	7	5	40	23	25	+	3
Roquet.	21	9	5	7	41	32	23	+	1
Marac.	21	10	3	8	37	29	23	+	3
Puerto	21	11	1	9	46	39	23	+	1
S. Ant.	21	11	1	9	34	34	23	+	3
El Palo	20	10	2	8	31	21	22	+	2
Adra	21	8	5	8	25	29	21	+	1
Cártam.	21	8	3	10	25	32	19	—	3
Macael	20	6	7	7	23	29	19	—	3
Guadix	21	7	5	9	19	31	19	—	3
Torred.	21	7	4	10	19	33	18	—	2
Baeza	21	6	6	9	14	28	18	—	4
Fueng.	20	6	5	9	27	37	17	—	3
Churr.	20	6	4	10	18	22	16	—	2
Vandal.	21	5	4	12	31	31	14	—	5
Baza	21	4	4	13	28	40	12	—	8

MUSICAL SCALA

¡ATENCION!

Discotecas y aficionados a la música en general. En MUSICAL SCALA, encontrarán los últimos lanzamientos discográficos, a los mejores precios. ¡Compruébelo! MUSICAL SCALA, entre Cine Madrigal y Diputación.

La tecnología de los años 80, hoy inter color el televisor de ley

Consulte precios y condiciones en su distribuidor:

TAPIA ELECTRODOMESTICOS
Molinos,54-Granada

LA QUINIELA PREMIADA

Ath. Bilbao-Español	1
Sevilla-R. Madrid	X
Salamanca-Burgos...	1
Hércules-Elche	X
Santander-Rayo	1
Cádiz-Valencia...	2
At. Madrid-R. Sociedad ...	1
Barcelona-Betis...	1
C. Sotelo-Huelva	1
Murcia-Celta...	X
Jaén-Valladolid...	X
Osasuna-Tarrasa.	X
Getafe-Zaragoza..	X
Coruña-Málaga...	1

¡OFERTA!

Elija ahora su traje con tejidos de alta calidad y a medida.

PRECIOS OFERTA: 7.000 a 9.000 Pts.

SASTRERIA GONZALEZ
Carrera del Genil, 7 - GRANADA

PROXIMA QUINIELA

R. Madrid-Español ...	1
Burgos-Sevilla...	1
Gijón-Salamanca... ...	1-X
Elche-Las Palmas... ...	1-X
Rayo V.-Hércules... ...	1
Valencia-Santander ...	1
R. Sociedad-Cádiz ...	1
Betis-At. Madrid... ...	1-X-2
Barcelona-Ath. Bilbao.	1
Celta-Huelva	1-X-2
Valladolid-Murcia... ...	1
Alavés-Sabadell	1
Málaga-Oviedo..	1-X-2
Badajoz-San Andrés..	1

Ministerio de Educación, Cultura y Deporte

la liga en números

Primera Division

RESULTADOS

Ath. Bilbao, 4; Español, 0
Sevilla, 1; Real Madrid, 1
Salamanca, 2; Burgos, 0
Las Palmas, 2; Gijón, 2
Hércules, 0; Elche, 0
Santander, 2; Rayo V., 1
Cádiz, 1; Valencia, 2
At. Madrid, 2; R. Sociedad, 1
Barcelona, 1; Betis, 0

Segunda Division A

RESULTADOS

Calvo Sotelo, 3; Huelva, 1
Murcia, 1; Celta, 1
JAEN, 0; Valladolid, 0
Osasuna, 0; Tarrasa, 0
Castellón, 2; Córdoba, 0
Getafe, 1; Zaragoza, 1
Sabadell, 2; Baracaldo, 1
Oviedo, 1; Alavés, 0
Coruña, 2; MALAGA, 0
GRANADA, 1; Tenerife, 0

Segunda División B Grupo 1

RESULTADOS

Mirandés, 2; At. Madrileño, 0
Langreo, 2; Ferrol, 3
Torrejón, 2; Huesca, 1
Real Unión, 2; Palencia, 1
Orense, 1; Sestao, 1
Tudelano, 1; Basconia, 0
Leonesa, 3; Bilbao At., 2
Ensidesa, 1; Compostela, 0
Pontevedra, 2; Pegaso, 0
Castilla, 6; Caudal, 0

Segunda División B Grupo 2

RESULTADOS

Algeciras, 1; Lérida, 1
San Andrés, 1; Jerez, 0
Gerona, 1; Badajoz, 0
Olímpico, 0; Portuense, 0
Levante, 2; Mallorca, 0
At. Baleares, 1; Vinaroz, 1
Eldense, 3; Onteniente, 0
Díter Zafra, 2; Ceuta, 0
ALMERIA, 2; LINARES, 0
Sevilla At.-Barç At. (día 30)

Tercera Division Grupo VI

RESULTADOS

At. Ceuta, 0; Betis Dep., 0
Vélez, 1; San Fernando, 0
Ubeda, 3; Extremadura, 0
Estepona, 2; Iliturgi, 0
G. Melilla-Mérida (suspendido)
Don Benito, 2; Cacereño, 0
Montijo, 2; Marbella, 1
Puerto Real, 0; Linense, 2
Jerez Ind., 0; MOTRIL, 1
Malagueño, 0; Carolinense, 2

Argos OPTICA
Alfonso Garrigosa Garrido
OPTICO DIPLOMADO
gafas graduadas
personal especializado
RECOGIDAS, 10 - Teléfono, 229927 - GRANADA
ASEGURADOS 25 % DESCUENTO

EXCLUSIVAS GARRIMAR
AVENIDA CARRERO BLANCO, 84
Teléfono, 252066
SU AGENCIA PARA:
Compra, Venta o Alquiler
Fincas Urbanas y Solares
Fincas Rusticas
Pisos, Locales, Sotanos
Naves Comerciales
Chalet y Parcelas
GARRIMAR

FRENOS ELECTRICOS EN UN "DOS POR TRES"!
Y sin problemas. Somos unos especialistas en rodamientos, retenes, juntas tóricas, tornillería... y también en frenos eléctricos para camiones y autocares.
Además estamos muy surtidos en herramientas, correas trapeciales y prendas de trabajo.
AUTOMOCION
INDUSTRIA AGRICULTURA
MAQUINARIA PESADA.
Rulisa
Dr. PAREJA YEBENES
Teléfono 272000
GRANADA
GRAN EJE, 25 Teléfonos, 212945 y 220604 JAEN

MELERO HOY:
Precios fijos, aún más bajos.
El sistema que viene imponiéndose, porque es el que más benefícia al cliente. Precio justo, fijo... y completamente ventajoso para Vd.
Venga, vea... y comprará mejor
MUEBLES MELERO
Arandas. 8 y 10
NAVARRETE - DARRO DEL BOQUERON.

más tapicerias!
más alfombras!
más moquetas!
CORTINAJES
SUELOS Y PAREDES
DECORACION
TAPICERIAS AVILA
Pintor López Mezquita, 9
Tfno. 272785 · Granada

CLASIFICACION

CLUBS	J.	G.	E.	P.	F.	C.	P.	+—
R. Madrid	19	13	3	3	43	18	29	+9
Barcelona	19	10	5	4	28	13	25	+7
Valencia	19	9	4	6	30	19	22	+2
Ath. Bilbao	19	8	6	5	33	21	22	+2
Rayo V.	19	9	4	6	37	25	22	+2
Salamanca	19	9	4	6	25	20	22	+4
Gijón	19	7	7	5	27	24	21	+1
Las Palmas	19	7	6	6	29	27	20	+2
Sevilla	19	7	6	6	21	25	20	
At. Madrid	19	8	2	9	30	32	18	
R. Sociedad	19	7	3	9	28	22	17	—1
Elche	19	7	3	9	25	37	17	—3
Español	19	8	1	10	27	41	17	—3
Burgos	19	5	6	8	18	25	16	—4
Betis	19	4	7	8	25	29	15	—3
Santander	19	5	4	10	17	28	14	—4
Cádiz	19	4	5	10	17	39	13	—5
Hércules	19	3	6	10	16	30	12	—6

CLASIFICACION

CLUBS	J.	G.	E.	P.	F.	C.	P.	+—
Huelva	23	14	4	5	38	19	32	+8
Zaragoza	23	11	7	5	40	27	29	+5
Celta	23	10	8	5	33	22	28	+4
Tarrasa	23	10	7	6	35	28	27	+3
Valladolid	23	11	5	7	28	25	27	+3
Baracaldo	23	11	4	8	34	34	26	+2
Sabadell	23	10	6	7	28	30	26	+4
GRANADA	23	10	5	8	29	25	25	+3
Murcia	23	9	7	7	37	33	25	+1
Osasuna	23	8	6	9	32	31	22	
Castellón	23	6	10	7	20	20	22	
Alavés	23	5	11	7	29	26	21	—1
Oviedo	23	8	5	10	22	28	21	—1
Tenerife	23	7	6	10	25	27	20	—2
Coruña	23	5	9	9	30	33	19	—3
Córdoba	23	6	7	10	23	28	19	—5
JAEN	23	3	13	7	18	25	19	—5
Getafe	23	6	7	10	18	29	19	—3
C. Sotelo	23	7	3	13	31	48	17	—7
MALAGA	23	5	6	12	20	33	16	—6

CLASIFICACION

CLUBS	J.	G.	E.	P.	F.	C.	P.	+—
Mirandés	23	12	6	5	32	18	30	+6
Torrejón	23	12	5	6	39	26	29	+5
Ferrol	23	11	6	6	33	22	28	+4
Castilla	23	12	3	8	53	34	27	+5
Leonesa	23	12	3	8	32	25	27	+5
Pontevedra	23	10	6	7	28	23	26	+4
Langreo	23	13	0	10	32	27	26	+2
Huesca	23	11	3	9	44	34	25	+1
Orense	23	9	6	8	26	25	24	+2
R. Unión	23	10	4	9	26	26	24	+2
Palencia	23	10	4	9	26	30	24	
At. Madril.	23	8	7	8	21	26	23	—1
Bilbao At.	23	8	6	9	39	30	22	—2
Ensidesa	23	8	4	11	25	32	20	—2
Sestao	23	6	7	10	31	33	19	—5
Caudal	23	8	3	12	17	33	19	—3
Tudelano	23	7	3	13	24	37	17	—5
Basconia	23	6	5	12	19	32	17	—7
Compostela	23	7	3	13	25	44	17	—5
Pegaso	23	6	4	13	28	44	16	—6

CLASIFICACION

CLUBS	J.	G.	E.	P.	F.	C.	P.	+—
ALMERIA	23	17	2	4	46	17	36	+14
Ceuta	23	13	4	6	37	16	30	+8
Algeciras	23	11	7	5	28	16	29	+5
San Andrés	23	13	2	8	24	24	28	+4
Olímpico	23	10	6	7	30	23	26	+4
Gerona	23	12	1	10	33	28	25	+1
Jerez	23	11	3	9	34	29	25	+1
Vinaroz	23	11	3	9	33	29	25	+1
Badajoz	23	9	5	9	29	26	23	—1
Lérida	23	8	6	9	24	26	22	—2
Portuense	23	8	5	10	17	22	21	—3
Díter Zafra	23	9	3	11	29	39	21	—1
Levante	23	8	4	11	24	23	20	—2
Mallorca	23	7	6	10	21	27	20	—4
LINARES	23	6	8	9	19	26	20	—2
Barça At.	22	8	3	11	31	34	19	—3
Onteniente	23	7	4	12	26	33	18	—6
Sevilla At.	22	6	5	11	28	44	17	—3
At. Baleares	23	7	3	13	22	41	17	—5
Eldense	23	6	4	13	21	33	16	—6

CLASIFICACION

CLUBS	J.	G.	E.	P.	F.	C.	P.	+—
Cacereño	23	13	6	4	34	15	32	+8
S. Fernando	23	15	2	6	48	20	32	+6
Linense	23	12	5	6	24	9	29	+7
Extremad.	23	9	9	5	29	27	28	+4
MOTRIL	23	11	5	7	26	13	27	+5
Carolinense	23	9	7	7	23	22	25	+3
D. Benito	23	10	5	8	33	32	25	+3
G. Melilla	22	9	6	7	32	23	24	+4
Ubeda	23	10	4	9	35	26	24	
Mérida	22	7	9	6	23	19	23	+1
Iliturgi	23	10	3	10	26	32	23	—1
Vélez	23	9	3	11	18	29	21	—3
Betis	22	8	4	10	21	27	20	—2
Estepona	23	7	6	10	23	30	20	—2
Malagueño	22	8	3	11	16	21	19	—3
Jerez Ind.	23	5	9	9	22	30	19	—3
Puerto Real	23	7	4	12	16	26	18	—2
At. Marbella	23	6	5	11	24	38	17	—7
Ceuta	23	4	7	12	18	39	15	—9
Montijo	23	6	4	14	29	42	13	—9

DECORACION
UN FANTASTICO MUNDO DE COLOR Y DISEÑO
DIEZ AÑOS DE EXPERIENCIA
GARANTIZAN SU COMPRA
¡Ofertas especiales por traslado!
NUEVO DOMICILIO
TEJEIRO, 6
(esquina Luis Braille Granada)
Selección
Seriedad
Servicio
PAPELES PINTADOS Abella DECORACION

25 OFERTAS
Mariano
OPERACION TV COLOR
Más de 5 marcas de primera fila. Venga y nos pondremos de acuerdo.
MUEBLES DE COCINA
Primeras marcas.
Montadores especializados.
Mariano ELECTRODOMESTICOS
AVDA. DILAR, 8 - ZAIDIN
SAGRADA FAMILIA, 15 - LA CHANA

En venta o alquiler
PISOS
COCHERAS
LOCALES SOTANOS
donde prefiera
magnificos precios · facilidades
LIBRES TERMINADOS
Una experiencia de más de 20 años... es nuestra mayor garantía.
construcciones NAVARRO Y MACHADO
Avda. Carrero Blanco, 114. Tels. 252458-255980 Granada

PRODUCTOS
MARITOÑI
MARITOÑI
MARITOÑI
MARITOÑI
MARITOÑI
la buena confitería granadina

Ministerio de Educación, Cultura y Deporte