



tral, habiéndose colocado en tal cincuenta y nueve radiadores en todo el Palacio.

En cada pasillo aparece un cuadro de distribución de llamas para el servicio de bedeles, teniendo en cuenta que cada oficina tiene el correspondiente timbre de llamada.

La instalación de la luz, oculta y cuidadosa, completa el servicio de comodidad que reina en todo el edificio.

En cada pasillo han sido colocados, también, varios aparatos de extinción para caso de incendio.

**OTROS DETALLES INTERESANTES :: :: ::**

Sigue diciéndonos don Francisco Zambalamberrí:

—Esta delegación es el tercer edificio de España que tiene instalado servicio interior automático.

Y sigue diciendo:

—Con arreglo al Reglamento hemos adquirido uniformes que estrenarán los bedeles el próximo día 30. Se les ha habilitado un departamento para que aquí vistan su uniforme y aquí le dejen, cuando hayan de abandonar el servicio.

Las Religiosas Adoradoras de Oviedo bordarán para la nueva Delegación magníficas colgaduras de terciopelo granate, con franja dorada. En cada colgadura aparecen enlazadas las iniciales de la Delegación y en las que habrán de colocarse en los balcones correspondientes al despacho del señor delegado tiene bordados los escudos de España y Asturias.

Al mismo tiempo y para ciertos días señalados, ha sido instalada iluminación en el exterior del edificio, en la parte correspondiente el jardín que el Ayuntamiento ha hecho en la plazoleta del Palacio.

**EL MOBILIARIO DE LA DELEGACION :: :: ::**

Queremos hablar, al llegar a este punto, del magnífico servicio de mobiliario que la renombrada Casa del Río ha concertado con la Delegación de Hacienda.

Todos los muebles, que constituyen un derroche de buen gusto, en su factura y en todos sus detalles, son proyecto de la Casa del Río, bajo la dirección del competente arquitecto de Hacienda, don Miguel Durán Salgado.

Todos fueron construidos en Oviedo, en los grandes talleres de la mencionada importante Casa, talleres que por estar montados con todos los adelantos modernos pueden presentar servicios como el que es en la Hacienda tal vez su mejor ornato.

Aparte de los numerosos bancos de los pasillos, con letras ta-

lladas, y las sobrias mesas-despachos de todas las secciones, queremos hacer especial mención del original "Tablón de anuncios", colocado en la puerta de entrada para el servicio ordinario.

Las maderas empleadas en estas obras son asturianas, y todos los detalles de las tallas han sido tomados de elementos asturianos.

La Casa del Río está recibiendo numerosas felicitaciones por el triunfo obtenido con esta sorprendente obra. A todas unimos nosotros la nuestra más sincera.

**UN MILLÓN DE PESETAS**

Acabamos de recorrer todas las dependencias...

La impresión que nos acaba de producir esta visita, no la podríamos reflejar en esta crónica, escrita al correr de la pluma.

Sin embargo, cuantos elogios estampáramos serían una débil pintura de lo que es esta grandiosa obra del Palacio de la Delegación de Hacienda.

Así se lo decimos inenuamente al señor Zambalamberrí.

Ríe amablemente nuestro distinguido interlocutor. Y todo le parece poco en su modestia.

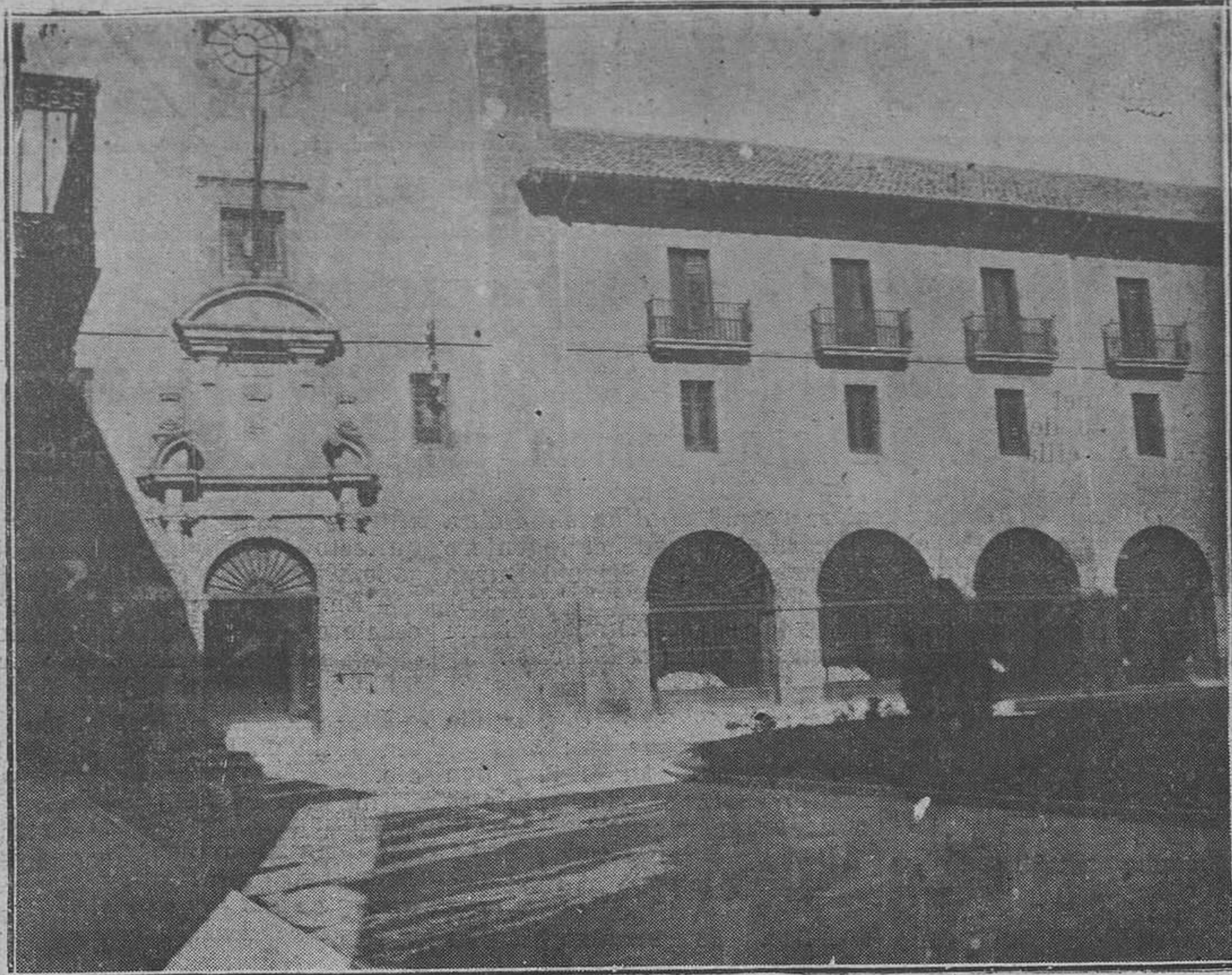

OVIEDO. Fachada de la nueva Delegación de Hacienda próxima a inaugurarse. Foto Mena

—¿Presupuesto total..? — le preguntamos.

—Un millón de pesetas— responde sencillamente.

Un millón de pesetas... y un puñado de energías y de entusiasmos. Un millón de pesetas... y una buena voluntad. Un millón de pesetas... y un activísi-

mo espíritu de organización que triunfó en esta empresa como triunfará en otras más importantes.

Nosotros le estrechamos la mano, al despedirle, con agradecimiento y con veneración...

ANTOLIN CAVADA

**IMPORTANTES VISITAS**

**El día primero llegará a Gijón el Infante D. Fernando y el día anterior se espera en Oviedo al ministro de Hacienda**

**PARA EL ABANDERAMIENTO DEL "PRINCIPE ALFONSO"**

Ayer nos dijo el señor gobernador que había conferenciado telefónicamente con el ministro de Marina, quien le dió conocimiento oficial de que el Infante don Fernando de Baviera vendrá a Gijón el día 1 de julio próximo para asistir al abanderamiento del acorazado "Príncipe Alfonso" en representación del Rey.

El día anterior es esperado en Oviedo el ministro de Hacienda, señor Calvo Sotelo, que trae la representación del Gobierno para el mismo acto.

Viene antes a Oviedo el señor Calvo Sotelo porque ha de visitar la oficina de la Delegación de Hacienda y proceder a su inauguración oficial.

**LO QUE SE PREPARA**

En cuanto al señor Caballero tuvo conocimiento de esta visi-

ta del ministro de Hacienda, llamó a su despacho al Delegado señor Zambalamberrí y al presidente de la Diputación. Con ellos conferenció extensamente acerca de los actos que deberían celebrarse en obsequio al conserjero de la Corona.

Y se convino en que el ministro, el día mismo de su llegada, inaugurase la oficina de la Delegación de Hacienda, con asistencia de las autoridades.

Por la tarde se reunirán en la Diputación las damas y personalidades que confeccionaron y costearon la bandera del "Príncipe Alfonso", que será entregada al ministro, en nombre de la provincia.

Y a la noche celebraráse también en la Diputación, un banquete oficial en honor del ministro.

Al día siguiente continuará el señor Calvo Sotelo viaje a Gijón acompañando al Infante.

**LA VISITA DE LOS MARINOS ESPAÑOLES**

Ayer tarde se reunieron las autoridades en el Gobierno civil para tratar de la organización del programa que corresponde desarrollar en Oviedo con motivo de la entrega de la bandera del acorazado "Príncipe Alfonso".

Según parece, coincidiendo con la estancia en Oviedo del ministro de Hacienda, vendrá una representación nutrida de jefes y oficiales del acorazado, ante la cual se hará entrega al ministro de la bandera.

El señor Calvo Sotelo permanecerá en Oviedo en el día de su llegada, alojándose en un hotel.

A la mañana siguiente saldrá para Gijón, juntamente con el infante don Fernando y con las autoridades locales.

Como se ignora si el representante del Rey, se quedará en Asturias el lunes o regresará inmediatamente para Madrid, no se ha organizado ningún otro acto en su obsequio que los puramente oficiales relacionados con el abanderamiento.

**En el Campoamor**

**Compañía de Lola Membrives**

Para el día 27 del actual ha sido anunciado el debut de la compañía de alta comedia en que figura como primera actriz Lola Membrives.

La empresa del Campoamor acaba de abrir un abono a seis únicas funciones.

Por su parte la compañía de Lola Membrives anuncia un estreno para cada función de abono. Y dada la calidad y el renombre de las obras anunciadas, es de suponer que, por esta vez, el teatro Campoamor se verá más concurrido que los abonos pasados.

No dudamos que Lola Membrives, precedida de tan excelente fama, cosechará en Oviedo grandes aplausos y logrará contar por llenos las pocas funciones que aquí celebre.

Los seis estrenos anunciados para las seis funciones de abono son los siguientes:

"¡No quiero, no quiero!", comedia en tres actos de don Jacinto Benavente; "Las Adelfas", comedia en tres actos y en verso, de Manuel y Antonio Machado; "La Dama del Mar", comedia en tres actos de Ibsen, traducción de Cristóbal de Castro; "El Rosario", comedia en tres actos, adaptación escénica de la novela de Florencia Darlay, hecha por Carlos Batlle y Linares Bécerra; "El demonio fué antes ángel", comedia en tres actos de Jacinto Benavente, y "Benditas seas", comedia argentina.

Es decir: lo más saliente de los estrenos de la temporada en Madrid.

PERITO

**SASTRERIA - NOVEDADES**

**Las Pañerías**

**CUARENTA AÑOS DE EXITO**

**Real Sidra Asturiana - (Cima-Extra)**

Del Excmo. Sr. D. José Cima Carcia.-Oviedo



Escuelas nacionales de Caradés



Niños de primera Comunión en Piferes (Aller)

Foto Tuero

(TABLERA)

INFORMACIONES

LOS CENTROS OFICIALES

GOBIERNO CIVIL

El alcalde de Langreo se interesa por el pronto despacho del expediente de encauzamiento del río Samuño

CONDUCCION

Se ha dispuesto la conducción de Angel Gobelo Peña, de la cárcel de Avilés a la de Yivero en la provincia de Lugo.

LA DIMISION DE UN ALCALDE

Tenemos noticia de que hace días el Sr. Gobernador dispuso una investigación en el Municipio de Rivadavea, donde se venían advirtiendo ciertas anomalías de carácter administrativo.

Comprobadas y resultando culpables de ellas al alcalde, el gobernador dispuso su inmediata dimisión.

NUEVOS CONCEJALES

Han sido nombrados concejales en propiedad del Ayuntamiento de Ribadesella, don José García Fernández, D. Carlos Piélagos Berbes y D. Ramón Llano Cerra.

INTERESES DE LANGREO

Ayer estuvo en Oviedo el alcalde de Langreo, acompañado de algunos concejales, para ac-

tivar el despacho del expediente de encauzamiento del río La Muño, que para la villa de Sama tiene excepcional importancia. Con la inmediata ejecución de las obras se contribuye, no solo a procurar trabajo a un crecido número de obreros, sino a hacer que de una vez desaparezca el enorme perjuicio que supone para la capital del concejo las constantes avenidas de épocas de lluvia.

El expediente, según nuestras referencias, ha sido favorablemente informado pro al División Hidráulica del Miño, encontrándose ya a resolución del Ministerio de Fomento.

También el Sr. Soldevilla gestionó cerca del Gobernador que se despachase pronto el expediente de traída de aguas.

Este expediente se halla muy adelantado, faltar solo por recibir en el Ayuntamiento de Langreo las contestaciones de algunas importantes empresas mineras, que habrán de contribuir con una cantidad a la ejecución de tan importante mejora.



Pontevedra.-Un grupo de langreanos que presta sus servicios en el 15 Regimiento de Artillería ligera de Pontevedra.

Don José Sors Suárez, para la apertura de una zanja en la carretera de Langreo a Gijón.

Don Félix Pérez Rodríguez, de Boal, para explotar una cantera.

PETICION DESESTIMADA. Fué desestimada la preten-

sión de don Francisco Solís González, de Oviedo, que solicitaba autorización para depositar provisionalmente madera en la carretera de Caranga a Teverga, en los lugares de Llaneces y Oriz

obras de la carretera provincial de Meredo a Samagán en la sección del río Suarón a la iglesia de Meredo.

LIQUIDACIONES APROBADAS

Quedaron aprobadas las siguientes certificaciones de obras:

Las ejecutadas por el contratista don Francisco Gutiérrez en gán, importante 41.831,41 pesetas.

Las ejecutadas por don Ramón García Díaz en el camino vecinal de Vega de Quintana a la carretera de Belmonte a San Esteban de Pravia, segregación entre los perfiles 225 y 540 del proyecto, importante 28.575,26 pesetas.

Las ejecutadas por el Ayuntamiento de Villayón en el camino vecinal del limite del concejo de Villayón a enlazar con el de Lueca a Villayón, importante 4.577,94 pesetas.

NO SE PUEDEN PODAR LOS ARBOLES

Don Severino Fernández Fontbona, vecino de Noreña, solicitó autorización para podar varios árboles en el kilómetro 15 de la carretera de Langreo a Gijón. La Comisión permanente acordó.

VIDA PROVINCIAL

Se acuerda construir el puente sobre el Nalón en la Oscura

Se aprobó la certificación de obras ejecutadas por el Ayuntamiento de Lueca en la construcción del camino vecinal de Lueca al Campo de Belén, trozo primero de Lueca al puente de la Uz, importante en 8.524,37 pesetas. También fué aprobada la certificación de obras ejecutadas durante el mes de mayo último por el contratista don Arturo Sanjurjo Alvarez, en la carretera de Villanueva a San Martín de Oscos, importante en pesetas 10.765,28.

EL ESTUDIO DE UN CAMINO

Ha sido aprobada la cuenta que remite el ingeniero provincial del estudio que efectuó con el personal ajeno a la sección de Viajes y obras provinciales del camino vecinal de la carretera de Oviedo a Soto del Barco a Bueñ, importante 981,84 pesetas, y la del estudio efectuado por el in-

geniero señor García Ovies, con el personal de vias y obras, del camino vecinal de Santullano a la carretera de los Campos a Trubia, pasando por Balsera, importante 1.959,33 pesetas.

VARIAS AUTORIZACIONES DE OBRAS

Se ha concedido la autorización que solicitaban a los señores siguientes:

Don Laureano Zuazua Fernández, de Gijón, para construir un edificio y un salva cunetas.

Doña Justina Solar y Solar, de Deva, para construir una casa.

Don Angel del Busto Junquera, de Oviedo, para explotar una cantera.

Don Vicente García Fanjúl, de la Carrera, para construir una casa.

Don Eduardo Alvarez González de Guimarán, para construir un cierre de alambre de espino.

Banco de Oviedo

Fundada por las Bancas Masaveu, compañías y M. Ca coya y Hermanos capital, 30 millones de pesetas

Domicilio Social: Plaza de la Constitución, 7 y 8

— OVIEDO —

SUCURSALES:

Arriendas, Cargas de Cnis, Grado Infesto, Mieres, Navia, Pola de Allande, Pravia, Salas, Sama de Langreo, Tineo y Vegadeo

Ejecución de toda clase de operaciones realizables en BANCA, BOLSA Y CAMBIO

Asignaciones a vencimiento fijo con interés de 3 y medio por cien o a seis meses y por ciento a un año

Cajas de alquiler de ahorro

Interés 3 por 100 anual capitalizables por semestres. Reintegros a la vista Dirección telegráfica: BANCOVIEDO

LA CONSTRUCCION DE UN PUENTE

El ingeniero de obras provinciales envió una comunicación a la Comisión provincial solicitando autorización para redactar el nuevo proyecto de un puente sobre el río Nalón, en la Oscura, perteneciente al camino vecinal de Entrego al limite con Langreo y Bimenes, en vista de haberse hundido el que existía provisionalmente.

PETICION DE UNA PARCELA

Don Manuel Paredes García, vecino de Balsera, solicita se le ceda en arriendo una parcela en el kilómetro 20 de la carretera provincial de los Campos a Trubia y la Comisión permanente desestimó la pretensión del señor Paredes.

OBRAS TERMINADAS

El ingeniero de vias y obras provinciales participa que terminadas las obras del camino vecinal de la Cortina a la Cabaña, procede comunicarlo al ingeniero jefe de Obras públicas a fin de que señale la fecha para la recepción, y así se acordó.

ADQUISICION DE APARATOS TOPOGRAFICOS

Fuó autorizado el ingeniero provincial para adquirir aparatos topográficos por la cantidad de 10.920 pesetas, las cuales se abonarán con cargo a la subvención del Estado para estudios y construcción de caminos vecinales.

PROYECTO APROBADO

Quedó aprobado el proyecto del camino vecinal de Sotroñido a San Martín perteneciente al concejo de San Martín del Rey Aurelio, cuyo presupuesto se contrata asciende a la cantidad de 86.177,10 pesetas, debiendo remitirse la hoja de datos fundamentales al Ayuntamiento de San Martín para que en el término de un mes lo devuelva haciendo constar su conformidad y que se compromete a ejecutar las obras en el término de ocho meses.

RECEPCION DE OBRAS

Se aprobó una cuenta de 400 pesetas, por la recepción de las



SAMA DE LANGREO. Comisión organizadora del homenaje al Excmo Sr. Don Antonio María Dorado.

BANCO GIJONES DE CREDITO

Capital: 12 millones de Pta

DOMICILIO SOCIAL

Corrida, núm. 48.-GIJON

Sucursales en Villaviciosa, Ribadesella y Avilés

Este Banco efectúa, en condiciones excepcionalmente ventajosas toda clase de operaciones de

BANCA, BOLSA Y CAMBIO

CAJA DE AHORROS

Deposiciones desde A PESETA Intereses tres y medio por ciento Reintegros a la vista

Bautones a vencimiento fijo

A tres meses 3 1/2 por 100 A seis meses 4 por 100 A un año 4 1/2 por 100

CUENTAS CORRIENTES

En Pesetas o Moneda Extranjera a la vista y a plazos, con abono de interés a tipos muy favorables.

do denegar la petición advirtiéndolo al solicitante que los árboles a que se refiere son propiedad de esta Diputación.

**EL CAMINO DE LA COROLLA A PANDENES**

Ha sido aprobado el proyecto del camino vecinal de la Corolla a Pandenes, del concejo de Villavieja, y otro del camino vecinal de Pola de Siero al límite con Sariego, pasando por Vega de Pola y Collado.

**PRECIOS DE SUMINISTRO**

De conformidad con la Comisión de Guerra de la provincia se acordó señalar los siguientes precios para satisfacer los suministros hechos a fuerzas del Ejército y Guardia civil, durante el corriente mes.

Ración de pan, 0.39 pesetas; id. de cebada, 1.64; id. de paja,

0.60; id. de hierba, 1.20; litro de petróleo, 0.78; kilogramo de carbón vegetal, 0.27; quintal métrico de leña, 3.25; kilogramo de carne, 3.50; litro de vino, 0.70; quintal métrico de maíz, 35 pesetas; quintal métrico de centeno, 40.

**LOS ESTABLOS DE LA CADELLADA**

Ayer, a las once, se celebró en la Diputación la subasta de las obras de construcción de establos en la Cadellada, presupuestadas en la cantidad de 196.141,50 pesetas.

Sólo ha presentado pliego don Ramón Prendes Menéndez que se compromete a ejecutar las obras por la cantidad de 196.140 pesetas.

Se le adjudicó la subasta provisionalmente.

**VIDA MUNICIPAL**

**El martes próximo vo' verá a reunirse el Pleno de la Corporación**

**UNA SUBASTA**

Ayer mañana se procedió en el Ayuntamiento a la apertura de pliegos para la subasta del suministro de material de oficina a las del Municipio.

Presentaron pliego don Porfirio Fernández, don Felipe Argüelles, don Valentín Fernández y don Santos Llamedo.

La proposición de cada uno de estos pasará a estudio de la Comisión de Interior, que será la que en definitiva proponga.

**LA PROXIMA SESION DEL PLENO**

Se ha señalado el martes próximo día 26, para la celebración del pleno municipal extraordinario.

En ella habrá de tratarse, entre otros asuntos de interés, del presupuesto extraordinario, ya conocido en principio.

**UNA VISITA DE VARIOS CONCEJALES**

Anteanoche, luego de haber terminado la sesión de la Comisión de Policía Urbana, pasadas ya las nueve, varios concejales, con el señor alcalde, recorrieron las obras de la ciudad que se están ejecutando por cuenta del Municipio.

La visita duró hasta las diez y media de la noche.

Nos parece buena esta medida para que los concejales sepan exactamente el estado en que se hallan las obras municipales.

**DE QUINTAS**

Los mozos del actual remolazo números 489, Laureano Alvarez Alvarez; 554 Manuel Alvarez Menéndez; 646 Aquilino Díaz Miranda; 667 Paulino Fariol Díaz; 988 Francisco Suárez Díaz, y 489 Laureano Alvarez Alvarez, comparecerán el día 25 del mes corriente, en la Junta de Clasificación, sita en el cuartel de Pelayo, barrio de Santullano de esta capital a sufrir reconocimiento médico.

Igualmente comparecerán también los padres de los mozos Benjamín Fernández González, de Box, y el de Benigno García Alonso, los que también tienen que ser objeto de reconocimiento médico.

La comparecencia la verificarán a las nueve de la mañana del citado día.

Se interesa la urgente representación en esta Sesión del día 20 Marcelino Miranda Inclán a fin de darle conocimiento de un acuerdo de la Junta de Clasificación y Revisión.

**ORDEN DEL DIA**

de la Comisión Permanente para la sesión de hoy:

Lectura del acta anterior.

Comunicaciones oficiales.

Interior:

Informe de la Comisión en la moción del señor Vega Pando respecto a un homenaje a Alonso Quintanilla.

Idem de la misma en la instancia presentada por don Vicen-

te Pedregal, solicitando plaza en el Archivo Municipal.

Informe de la Intervención sobre propuesta de gratificación a un empleado.

Beneficencia:

Padrón de pobres.

Policia Urbana:

Instancia de don Vicente Alvarez, para reformar una casa en la Tenderina.

Proposición del señor ingeniero municipal, para adquisición de una hormigonera, con destino a obras municipales.

Instancia de don Manuel Pumarés, reclamando contra la alineación de la calle del Cabo Nival.

Idem de don Servando Arboleya, para reformar el bajo del número 14 de la calle de 9 de Mayo.

Idem de don José Prendes, para cerrar una finca en el monte de Santo Domingo.

Idem de don José Nieto, sobre apertura de un hueco sobre un cierre en la plaza del Progreso.

Idem de don Julió Galán, para reconstruir la cubierta de la casa número 15 de la calle de Martínez Vigil.

Idem de doña Isabel Alvarez para arreglar la acera frente a la casa sita en el Caño del Aguila.

Idem de Gertrudes de la Sala para acometer a la general los residuales de las escuelas del Ave María.

Idem de don Francisco Rojo, para sustituir una columna por

Pruebe usted las muy sabrosas ensaladas **DRAGON RUSA** **BAR Dragón**



**GRANDES ALMACENES DE MUEBLES**

PLAZA DE LA CATEDRAL TELEFONO 520.—OVIEDO

- Cama con somier 1.ª 40 pesetas; con el colchón y almohada, 65 pesetas
  - Aparador moderno con mármol, 100 pesetas
  - Mesa de comedor extensible, 35
  - Mesa de noche superior, 10 ptas.
  - Dormi orio, comedores y despachos renacimiento y otros estilos a precios increíbles.
  - Camas turcas, a 55 pesetas
- Esta Casa es la que más barato vende en Asturias



**UNDERWOOD**

Guillermo Trúniger S. A. - Argüelles, 39, Etlro.



LA FELGUERA.-El ingenioso artista Raimundo Antuña, Maestro particular de Vega (La Felguera) que estos días salió para Carabanchel pensionado por el Instituto de Recreación profesional de Inválidos del Trabajo (Foto Luis C.)

Idem de don José Rodríguez, para construir una casa en San Esteban.

Idem de don Víctor Alonso, para construir una casa en la carretera de Adanero a Gijón.

Idem de don José Alvarez, para construir un cobertizo en el patio de una casa sita en la Corredoria.

Idem de don Francisco Alon-

so, para convertir una ventana en puerta-balcon en una casa sita en idem.

Idem de don Arturo Urdangaray, para construir una casa en el Mercedin.

Moción proponiendo se desista de adquirir una máquina trituradora.

Cuentas.

**DE LUTO**

**El M. R. P. Maestro Pedro Nolasco de Medio**

Cuando el silencio rodea la lumba del P. De Medio, y la calma y serenidad van penetrando en el alma de sus amigos, cogemos la pluma para perpetuar la memoria del ilustre Dominicó.

No rebajamos sus méritos si decimos que en Oviedo no era popular el P. De Medio. El valor de un religioso, suele medirlo el mundo por su palabra, y es ciertamente no era su especialización. Sus obras las hemos visto repetidas veces en los escaparates de las librerías, pero los ojos distraídos de quienes buscan la lectura superficial, no habrán reparado, ni en ellos ni en el autor. Los especialistas de la ciencia, los consideran, sin embargo, como fruto de una inteligencia poderosa.

Ultimamente los radio-escuchas de Oviedo habrán visto lo mismo, escuchando sus conferencias de astronomía, salpicadas de cuando en cuando de un humorismo original. La Astronomía, aunque parezca extraño, era su afición predilecta. Murio como quien dice con la pluma en la mano, tratando esas materias en "El Diario de Galicia".

Decir que era un "amateur" de la Ciencia, es decir bien poca cosa. Era amante del estudio. Leía mucho, y meditaba mucho más. Por eso, precisamente, tenía un criterio y juicio tan peculiar suyo. Y acaso ahí está la causa de su tesón en defender determinadas teorías, y la hostilidad hacia otras.

Era opinita en su vida y en pensamiento. Tenía conciencia del valor de la inteligencia. Vivía amparado por una fe ferviente y arraigadísima.

En noviembre de 1927 firmó el prólogo de la última obra, "Sensación y Materia", en que con tan detenida y competente estudio las relaciones del alma con el cuerpo, en lo referente a

las "sensaciones", manifestándose, se muy conocedor de la filosofía moderna y novísima de Kant, Bergson y Einstein.

El M. R. P. Pedro de Nolasco de Medio y Arboleya, era asturiano, nacido en Tresoli (Nava). Vivió sesenta y dos años. Fué misionero en China, profesor en la Universidad de Manila; más tarde, profesor en el Real Seminario de Vergara, en el Seminario de Córdoba y en la de San Esteban, de Salamanca.

Dios habrá premiado sus relevantes méritos y piedad sólida.

El M. R. P. Pedro de Nolasco de Medio y Arboleya, era asturiano, nacido en Tresoli (Nava). Vivió sesenta y dos años. Fué misionero en China, profesor en la Universidad de Manila; más tarde, profesor en el Real Seminario de Vergara, en el Seminario de Córdoba y en la de San Esteban, de Salamanca.

Dios habrá premiado sus relevantes méritos y piedad sólida.

**VIDA RELIGIOSA**

**SANTOS DE MAÑANA**

San Juan, Félix, Agripina, Zenón, Zena, Ediltrudis.

**LA SACRAMENTAL DE LAS R. R. M. M. AGUSTINAS**

Con extraordinaria solemnidad se ha celebrado en esta iglesia conventual la festividad del Santísimo Sacramento.

Por la mañana hubo misa solemne en la que ofició de preste el culto sacerdote don Amador Juegas.

Por la tarde, a las cinco y media, dieron comienzo a los cultos ocupando la cátedra sagrada el elocuente padre de la Orden de Santo Domingo.

A continuación salió la procesión que recorrió el patio y los jardines cantándose un villancico, asistiendo revestido de capa el señor Juegas.

**EN SANTO DOMINGO**

Hoy 22, comienza un solemne tríduo en honor de San Antonio de Padua. A las siete de la tarde empezará el ejercicio con exposición de S. D. M., predicando tres días el P. Esteban G. Vigil. El canto lo ejecutará un coro de señoritas, dirigido por la señora Elena Casielles.

**PAÑOS NOVEDADES 1922**

**Las Pañerías**

**El Boletín del Colegio de Médicos**

Ha aparecido el número del Boletín del Colegio de Médicos correspondiente a los meses de Abril y Mayo próximos pasados, procediendo a su reparto actualmente entre los señores Médicos colegiados de esta provincia.

Si algún interesado no lo recibiese se le ruega lo solicite de la Secretaría del Colegio.







¿HACIA LA CURACION DEL CANCER?

Con inyecciones de luz líquida, descubiertas por el sabio radiólogo Paul F. Lázarus, se va venciendo este terrible mal incurable

EL JOVEN MEDICO ESPAÑOL

De un colega de Madrid:

En la terraza de uno de los cafés de la calle de Alcalá me encuentro con un buen amigo, después de cinco años de ausencia. Es médico. Terminó la carrera el año 20 y marchó a Alemania, apenas doctorado, para cursar prácticamente la radiología en las clínicas de los grandes médicos alemanes. Ha pasado unos días junto a su familia, residente en un pueblecito de la estepa castellana. Enamorado de la ciencia médica, vuelve de nuevo a Berlín a continuar sus estudios.

Hablamos de esto, de lo otro y de lo de más allá. Hablamos de viajes, de política internacional, de arte... Hablamos también de Medicina, de sus estudios..., y surgió el tema de las investigaciones realizadas por la ciencia para combatir la tuberculosis y el cáncer.

—Este último mal—me dice con entusiasmo—, el cáncer, pronto será una bella realidad su total y rápida curación. Días antes de salir yo de la capital alemana el sabio radiólogo Paul F. Lázarus presentó a la Sociedad Médica de Berlín un asombroso estudio sobre la curación del cáncer con inyecciones de luz líquida. En su trabajo expone un sistema que—fruto de prolongadas investigaciones y numerosos experimentos—abre nuevos caminos en la terapéutica moderna.

EL SABIO PAUL F. LAZARUS

—¿Has pasado por su clínica?—pregunto a mi amigo.

—Sí. Durante dos años he sido discípulo suyo. Vive en Grunewald, hacia el Oeste de Berlín—topografía y escenario de maravillas—, en que las calles, los árboles, los pájaros, todo, tienen nombre de cuentos infantiles. En el paraje denominado con el poético nombre de El pájaro azul del Elba está situada la pequeña clínica Quisisana, en la que el ilustre radiólogo descubrió un día la licuación de la luz.

—¿Tú llegaste a hablar con él sobre su último descubrimiento?

—Sí. Yo no dejo una semana desde que dejé de frecuentar su clínica, de visitarle y pasar un día en su compañía. Me aprecia y me distingue. Yo le venero. A su lado he aprendido mucho. Le escucho como a un oráculo. Además, siente una gran predilección por la

ciencia médica española. Habla con verdadera unción de nuestro Ramón y Cajal.

—¿Te explicó su nuevo procedimiento?

—Me anticipó algunas ideas acerca de él. No quiere divulgarlo hasta que la Sociedad Médica de Berlín lo conozca. Me anticipó algunas ideas, repito, y me mostró algunos casos clínicos verdaderamente asombrosos.

—¿Es viejo?

—No. Pero sí hombre maduro, de extraordinaria gestión personal. Pertenece a la "élite" científica de su país. Representa, como todos los discípulos de Lievden, la profesión romántica, el apostolado médico noble y desinteresado. Educado en la generación del noventa, dentro de las normas espirituales de una época y una tradición bien lejana por cierto, puede clasificarse entre los médicos anteriores a la "medicina comercial".

Honda y penetrante la mirada, lento y pausado al hablar en una media voz convincente, de frecuentes tonos afirmativos, pero suave y ensordinada, me expuso su método.

—¿Y es?

LAS ONDAS LARGAS ELECTROMAGNETICAS

—Lo siguiente, y te transcribo casi fielmente sus palabras. Desde el descubrimiento de Roentgen—me dijo—la medicina viene empleando con mucha más frecuencia los rayos, especialmente en el cáncer y los fibromas de curación difícil. Sin embargo, hasta un estudio somero de la coordinación luminosa de la tierra y el sol, principalmente en su relación radioactiva, para descubrir que en el horizonte de luminosidades no se lleva explorada todavía ni una mínima parte.

A los cinco grupos de rayos de luz que distingo y que he combinado, por descubrirles propiedades médicas extraordinarias, agregaré muy pronto las ondas largas electromagnéticas, usadas en la telegrafía sin hilos y en el radio, las cuales contienen poderosos efectos fisiológicos, presentados ya por Avvhenins en sus interesantes cifras sobre los efectos de la electricidad aérea con relación a las procedencias fisiológicas.

LA GENTE DEL CAMPO

—Es interesante, verdaderamente interesante—interrumpo a mi amigo ofreciéndole un cigarrillo—. ¿Lue-

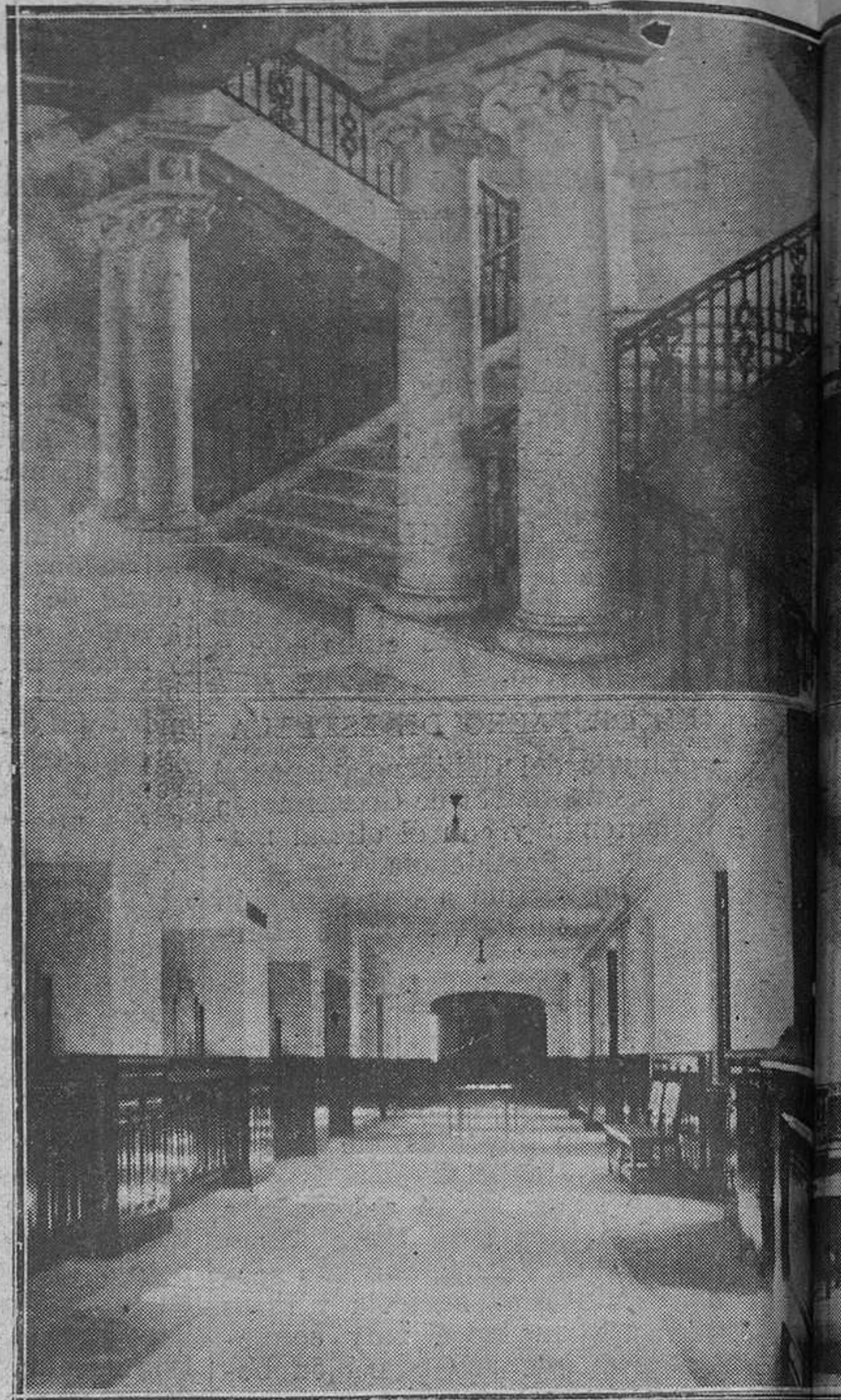

GUARD. Cuatro departamentos de la nueva Delegación de H...

go los rayos de luz ejercen una influencia decisiva en el organismo, no es esto?

—Sí. Esto ya está olvidado de puro sabido. Como ejemplo popular y actual de la influencia que ejercen los rayos de luz benéfica en todos los aspectos de la vida, el doctor Lázarus me menciona el contraste que se establece, cada vez con mayor relieve, entre el hombre y la mujer. Cualquier observación—me decía—nos lleva inmediatamente a fijar superioridades físicas en quienes viven expuestos a la luz solar y aligerados de ropa. El campesino, que entrega al continuo de luz hombros, cabeza, brazos desnudos, será naturalmente más saludable, más fuerte que el enfundado continuo en la ropa.

Sin embargo—continuó diciéndonos el maestro—deben confundirse los rayos calientes del sol, bastante recomendables en muchos casos, pero de efectos lógicos limitados, con los ultravioleta y los que, desconocidos casi, ofrecen fenómenos curativos importantes.

INYECCIONES DE SOLUCIONES LIQUIDAS DE PARA LA CURACION DEL CANCER.

—Un sinnúmero de agrupamientos—continúa hablando mi maestro, dice mi amigo—, bien por virtudes lógicas, bien por grados de potencia, bien por combinaciones me han llevado a descubrir rayos de luz que antes ahora se desconocían. La reunión de unos y otros, clasificándolos de ciertas composiciones, y en otros sólo utilizando determinada propiedad de alguno de ellos, combinándola con la de otros, han producido reacciones verdaderamente notables. Como la naturaleza siempre se rige por los mismos principios sencillos, especialmente al acumular las fuerzas para de aislar y neutralizar los focos del mal, es de acuerdo con esos principios y con el uso de los rayos de luz como he llevado a cabo mis experimentos en la curación del cáncer, sin descuidar, naturalmente, los efectos de los rayos duros de Roentgen y los preparados del radium, que vengo usando desde hace muchos años.

—¿Y el sistema?

—El sistema, me dijo el sabio radiólogo, es inyectar soluciones líquidas de luz y soluciones radioactivas en forma concentrada y que pueden ser aplicadas directamente o por la vía intravenosa.



LADA.-La fuente.



### DE HIGIENE SOCIAL

## La lucha contra la demencia

Veamos cómo se realiza una consulta escolar en una escuela de anormales, institución encargada de proteger y desarrollar la vida física y en lo posible la mental y moral de los niños. La consulta escolar consiste en la adaptación a la vida escolar de las enseñanzas de la patología y de la higiene de la segunda infancia. La consulta escolar ofrece a las familias una vigilancia gratuita y continua, da todos los consejos útiles que permiten evitar la expansión de las infecciones latentes de los individuos y ayuda a los padres a realizar esa higiene de la familia que evita grandes gastos y las preocupaciones que ocasionan las enfermedades. Protege la salud de chicos y grandes y gracias a sus sanos consejos, los padres aprenden a cuidar y educar a sus hijos enfermizos.

En cuanto a los niños, los coloca en condiciones materiales escolares casi siempre mejores que en sus casas. Puede afirmarse que estas consultas escolares que en Francia, por ejemplo, se prodigan, protegen la existencia de los niños procurando su desarrollo más normal que les permitirá al salir de la infancia desenvolverse en la sociedad.

Cada consulta, de unos 300 niños, está a cargo de un médico en la escuela durante una a dos horas por la mañana.

La consulta se halla instalada en el mismo edificio de cada escuela y se compone de una sala de espera, una sala de pesos y una sala de inspección.

La sala de espera sirve también de sala de actos y conferencias.

En la sala de pesos donde se desnudan los alumnos, hay una balanza, duchas, baños y lavabos y fichas murales. La sala de visitas que sirve de sala de examen y

de gabinete médico, se compone de todo el material técnico para el examen de la vista, del oído y nariz, y demás funciones del organismo; de un escritorio y flecheros en los que se registran las observaciones de las visitas, la historia de cada alumno, etc.

La libreta de salud se compone de una hoja de observación con las indicaciones necesarias en el casillero sanitario, plegándose en dos, contiene fichas especiales, curva de crecimiento y cosillas complementarias para cada clase de anomalía.

El horario, salvo ligeras modificaciones, es en todas ellas como sigue: Los lunes, miércoles y viernes, a las siete: inspección de ingreso de los nuevos alumnos, de los que han estado ausentes de la escuela, de los niños sometidos a una vigilancia especial, de aquellos cuyo diagnóstico no es seguro.

Los lunes, a las ocho, inspección de los ojos, oído y nariz.  
Los viernes, a las 8, inspección neurológica y mental. Durante los meses de Octubre, Enero, Abril y Julio, a las ocho y a las cuatro, inspección general con peso y otras medidas del crecimiento y desarrollo de los niños.

Los alumnos provistos del cuaderno de inspección, en el cual el profesor médico ha escrito el nombre y los motivos de la consulta, esperan la hora de pesarse en la sala de espera.

De la sala de espera pasan por grupos a la de pesos, allí se les pesa y mide, y luego a la de examen, donde se les inspecciona, anotándose con todo detalle las observaciones, poniéndose la ficha al día.

ANTONIO HELLER



De Hacienda próxima a inaugurarse. (Foto Mena)

Mi amigo continúa relatándome los procedimientos científicos de los inyectables de luz líquida y sus aplicaciones, de los que hago gracia a los lectores en atención a lo extensa que resultaría esta información de una parte, y de otra, porque las manifestaciones técnicas y científicas serían sólo accesibles a los médicos y los amantes de la Medicina. Desde luego, trascendentes son las teorías expuestas por el sabio radiólogo alemán, y han de causar una verdadera revolución en el mundo médico cuando sean conocidas, y sobre todo, cuando sean aplicadas en las clínicas.

### CASOS DE CURACION

—¿Presenciaste algunos casos de curación?  
—Varios. Asombrosos, desconcertantes. Me invitó a visitar el pabellón, que tiene destinado a observación. Vi a una viejecita de Silesia en la que el cáncer había hecho espantosos estragos. Situado el punto enfermo detrás de la garganta, al hospitalizarse en la clínica sólo toleraba los alimentos introducidos con sonda. La asfixia era inminente. Al cuarto día de tratamiento pudo deglutir alimentos sólidos. En tres semanas desaparecieron los dolores, y la curación era perfecta. En los casos antiguos, con los que comenzó sus experimentos hace unos dos años, se dieron algunos maravillosamente maravillosos, especialmente dos cánceres de la lengua, uno y otro de la mandíbula superior, en cuyos enfermos no han vuelto a aparecer manifestaciones de ninguna clase. El ilustre radiólogo espera impaciente el informe de la Sociedad Médica de Berlín.

—Mi amigo calla pensativo. Después me dice con honrada preocupación:

—¿Estamos realmente en un momento trascendental para la Medicina? ¿Habrá conseguido este ilustre radiólogo alemán descubrir lo que buscan durante años los más grandes sabios de la ciencia médica? ¡Oh, si así fuera! ¡Pero han sido tantos y tantos los desalentos sufridos...!

—¿Y la fórmula para hacer líquida la luz?  
—Esa misma pregunta le hice yo en un momento de juvenilidad infantil, y el doctor Lázarus, por toda contestación, sonrió paternalmente, dándome una palmada cariñosa en el hombro. Me sentí sonrojado y abandoné la clínica.

JOSE L. BARBERAN



Primera Comunió y Catecismo de Laviana y San Juan de Niava y coro de cantoras de San Juan

Foto Girón











# CAMARAS SOLDADAS A VAPOR

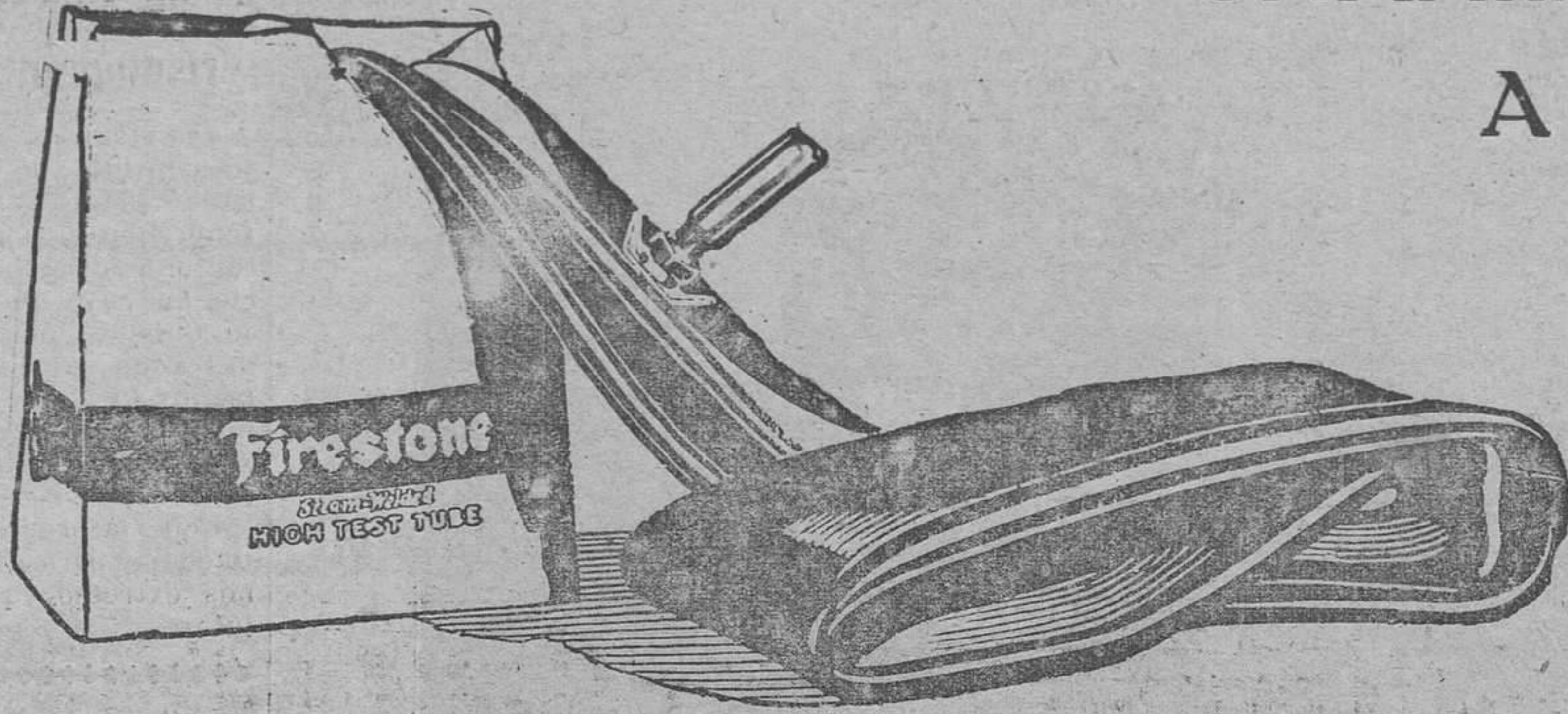

UNA BUENA CAMARA CONTRIBUYE AL BUEN RESULTADO DE LA CUBIERTA

Las cámaras FIRESTONE, soldadas a vapor, son el producto de una fabricación esmerada con materiales de primera clase y operartos especializados.

Las pérdidas lentas de aire, tan perjudiciales para las cubiertas, quedan descartadas gracias a la soldadura a vapor que se aplica a una presión elevadísima. Las cámaras «FIRESTONE» conservan perfectamente el aire y mantienen la presión necesaria para que la cubierta pueda rendir su máximo servicio. Su resistencia al calor permite que con frecuencia una cámara dure más que varias cubiertas.

MAS KILOMETROS POR EL MISMO PRECIO

# Firestone

Concesionario exclusivo: **IMPORTADORA DE NEUMATICOS, S. A.**

Henao, 52, BILBAO

Lagasca, 40, MADRID

San Vicente, 68, SEVILLA

Depositaros en Asturias

Garage Central, calle de Langreo, 19, 21 y 23, Gijón.

Garage España, calle Argüelles, 27, Oviedo

Olegario Campos y Compañía, S. A. calle Naranco, 7, Oviedo.

De venta en todos los garages.

Lleval vuestros neumáticos bien inflados. Lo vida del neumático depende en gran parte de la presión a que esté inflado

Compruebe por medio de manómetro si sus neumáticos están convenientemente inflados a la presión requerida

## Tintes marca DRAGON

Para teñir en frío o encaliente; cuarenta colores diferentes.

Ninguna marca se generalizó en tan poco tiempo porque ningún tinte alcanza los tonos tan bonitos y fijos como la **marca DRAGON.**

PEDIDLOS EN TODAS PARTES

**EXIGID LOS LEGITIMOS CHOCOLATES**

**LA HERMINIA**

## JABON CHIMBO

Pedid siempre - - Es el mejor

Representante general

**Eugenio D. Monasterio**

GIJON

## NEGOCIO LUCRATIVO

En la Gran Plaza del Carmen, en Gijón, se traspasa estupendo local de esquina

Informes: Instituto, 20

GIJON

## Balneario de Boñar - (Leon)

Las aguas más nitrogenadas de España

Las más indicadas para las ENFERMEDADES CRONICAS DEL APARATO RESPIRATORIO, ARTRITISMO Y CONVALESCENCIAS CONSECUTIVAS A LA GRIPE

Instalacion de Inhalatorios "nh.bap"

Clima seco y de altura: 1 000 metros

Tempora oficial: 20 de Junio a 30 de Septiembre

### SESENTA DIAS

de bueyes terreno regadío con buena casa y cuádras venue Durán.-Infiesto

### Bajaron los quesos

Pida en todas partes la marca del queso crema de gruyere

**GRAF**

PESETAS 1,10 LA CAJA

Queso de Villalón

a 1,75 pts. el kilo

Dueñas, 12

Anúnciese en

# "REGION"

## El mejor regalo

El "Quijote", íntegro, bellamente encuadernado en tela y oro, con 464 grandes páginas e ilustraciones, en buen papel y letra clara. Y el "Diccionario de la Lengua Española", con 776 páginas, 800 grabados, las últimas palabras de la Academia y sólida y elegante encuadernación en tela, con planchas, Edición acabada de imprimir. Las dos obras, el "Quijote" y el "Diccionario", se regalan a quien se suscriba a LETRAS REGIONALES. Sólo las encuadernaciones de estos libros costarían a usted más que la suscripción.

«REGION» BOLETIN DE SUSCRIPCION

Remítase a LETRAS REGIONALES, Encarnación, 19, Córdoba

Nombre .....

Señas detallada .....

se suscribe a LETRAS REGIONALES. Las 12 pesetas y 70 céntimos importe de la suscripción anual y gastos de envío, las pague contra reembolso, el recibir los libros de regalo".

Firma, .....

LETRAS REGIONALES, gran revista mensual ilustrada. Novelas, cuentos, poesías, etc., de los más famosos escritores. Mucha y buena lectura para todos. Los suscriptores pueden colaborar en la sección Literatos Nuevos y publicar un anuncio muy económico en todos los números. Si desea usted otros libros en vez de los anunciados, pida gratis el catálogo de obras de regalo.

