La Voz de Asturias

DIARIO DE INFORMACIÓN

FRANQUEO CONCERTADO

Año V. - Núm. 1.377 | Apartado de Correos núm. 29 | Martes, 20 de Septiembre de 1927 | Redacción y Admón. Gil de Jaz, 3-OVIEDO | Precio: 10 cts.

LA SITUACION POLITICA

El Consejo de ministros última la lista de los que irán a la Asamblea Nacional, pero no se hará pública hasta que la conozca el Rey

Por los ministerios

EN GOBERNACION

Esta mañana el ministro de la Gobernación despachó con los directores generales del departamento.

Más tarde recibió a los gobernadores de Segovia, Tarragona y Soria.

También recibió al redactor de la revista "Mercurio", de la Habana.

EN HACIENDA

El ministro de Hacienda recibió esta mañana en su despacho oficial del ministerio al presidente de los armadores de buques pesqueros.

EN TRABAJO

Esta mañana el ministro del Trabajo recibió al presidente de la Caja de Ahorro de Vizcaya

EN GUERRA

El ministro de la Guerra recibió esta mañana a los generales Vallejo, Muslera y Millán Astray.

Más tarde recibió también al general Vallespinosa.

PARA INAUGURAR UNA CARCEL

Ha salido para la Coruña con objeto de inaugurar el edificio de la cárcel, el director general de prisiones.

LA MAÑANA DEL PRESIDENTE

El marqués de Estella despachó esta mañana con el secretario general del ministerio de Estado.

Más tarde despachó con los ministros de Gobernación, Marina, Instrucción y Justicia.

Después recibió al capitán general de Valencia y a los generales Benitez y Francos.

REGRESO DE JORDANA

Ha regresado el director general de Colonias, general Jordana, que inmediatamente tomó posesión de su cargo.

EL GABINETE DIPLOMATICO

Procedente de San Sebastián ha regresado el gabinete diplomático que estaba al servicio del ministerio de jornada.

DISPOSICIONES OFICIALES

La "Gaceta" publica, entre otras, las siguientes disposiciones:

Aprobando el Reglamento para la ejecución del decreto de protección industrial del motor y automóvil en España.

Aprobando el Reglamento para el régimen interno del Consejo del motor.

Autorizando al señor Echevarrieta como presidente del Consejo de Transportes, para establecer una línea particular de transporte aéreos entre Madrid, Vigo y Barcelona y otra entre Barcelona, Madrid y Sevilla, con aeroplanos matriculados en España y personal autorizado para el transporte de viajeros y correspondencia, necesitando autorización para el enlace con las líneas internacionales de Barcelona-Berlín.

Consejo de ministros

A LA ENTRADA

A las cinco y cuarto de la tarde comenzaron los ministros a llegar a la Presidencia para reunirse en Consejo.

El primero en llegar fué el ministro del Trabajo, e interrogado por los periodistas, manifestó que traía la lista de los asambleistas por derecho propio de su departamento y la de aquellos funcionarios que propone para ocupar estos puestos.

El presidente llegó a las siete menos diez minutos.

Al llegar se encontró con Llaneza, que le esperaba al frente de una comisión de obreros mineros para solicitar audiencia.

El presidente les dijo:

—Desde las siete de la mañana no he parado. Tan sólo un alto para comer en el propio despacho.

He recibido una audiencia de más de veintisiete personas.

Mañana recibiré a ustedes en el Ministerio de la Guerra, a las cuatro y media, ya que a San Sebastián me marcho mañana por la noche.

Los periodistas le dijeron:

—Hoy la lista grande, señor presidente.

—No—respondió el marqués de Estella—la lista grande será la que manden las provincias: Ayuntamientos, representantes de la Diputación, etc. La de hoy es la lista de los asambleistas de derecho propio.

Un periodista preguntó:

—¿No será también la de los asambleistas que proponga el Gobierno?

—Sí, ésta hasta donde llegue.

El ministro de Marina dijo al entrar que mañana por la noche irá con el presidente a San Sebastián, y desde allí, él seguirá el viaje con los Reyes por Galicia.

LO TRATADO

A las diez y diez de la noche terminó el Consejo.

A la salida el presidente, señalando a los periodistas al mismo tiempo que se dirigía a los ministros, dijo:

—Otra decepción para estos señores. Decepción de Prensa. No hay nota porque, aparte unos asuntos pequeños de recompensas que hemos tratado y de modificaciones en las zonas de combustible, nos hemos dedicado por entero a encajar los nombres de las personas que han de formar parte de la Asamblea, y aunque los puestos hubieran sido mil, son tantas las Sociedades y tantos los organismos que han pedido representación en la Asamblea que, aparte los de derecho propio, ni aún así hubiera sido posible satisfacer a todos; y hemos llegado en total a formar una lista de 400 nombres, y de éstos claro es que tenemos que hacer una eliminación por lo menos de 25.

Los nombres no los damos hoy porque no sería discreto antes que los conozca el Rey y además, tenemos que hacer una eliminación aún de los señalados y sería poco correcto para los interesados que se lanzaran nombres y luego que su representación no fuese efectiva por haber entrado—caso posible—en esa eliminación.

De modo—continuó el presidente—que hay que aplazar la actualidad un poco; pero aseguro a ustedes que la lista se dará a la Prensa antes de que aparezca en la "Gaceta".

Hay entidades—vamos a poner el ejemplo de los harineros—que dan 40 nombres para la representación... En fin, que la labor ha sido eficaz y algo árdua.

Un periodista le preguntó si estos nombramientos de las Sociedades a que aludía eran los que hacía el Gobierno de Real orden o en ellos estaban también incluídos todos los de derecho propio de que habla el decreto de creación de la Asamblea.

El presidente contestó:

—Los de derecho propio no hay que hablar de ellos. Pero los de las Sociedades son, en efecto, los nombramientos de libre elección del Gobierno.

LA CEREMONIA DE LA INAUGURACION

La ceremonia para la inauguración de la Asamblea será sencilla.

Probablemente asistirán el Rey y el Gobierno en pleno.

Una compañía de Infantería rendirá honores a la entrada del edificio.

Una vez que el general Primo de Rivera lea la salutación, se retirará el Gobierno, y los asambleistas nombrarán los vicepresidentes y secretarios.

EL VIAJE DEL PRESIDENTE Y DE CORNEJO

Mañana por la noche saldrán para San Sebastián el general Primo de Rivera y el ministro de Marina.

El presidente se despedirá allí del Monarca y emprenderá su excursión a Navarra.

El día 22 llegará a Pamplona, donde pernoctará.

Marchará a Roncalés el día 24, regresando desde allí a San Sebastián.

El ministro de Marina acompañará a los Reyes a Galicia, para donde saldrá el jueves a mediodía.

DE REGRESO

Han regresado a Madrid los expresidentes de las Cámaras, marqués de Alhucemas y Miguel Villanueva.

EL FOMENTO DE LA SEDA

El comisario de la seda ha publicado un manifiesto propugnando la necesidad de poblar con moreras el territorio español para devolver así el prestigio a la industria de la seda.

EL DIRECTOR DE COLONIAS

Se ha encargado nuevamente de la Dirección de Colonias el general Jordana, cesando el interino general Orgaz.

Por la tarde celebró una conferencia con el general Primo de Rivera en el ministerio de la Guerra.

LA UNION GENERAL DE TRABAJADORES Y LA ASAMBLEA

En la Casa del Pueblo se reunieron esta mañana, a las diez y media, en la secretaría general de álbañiles, los individuos del Comité de la Unión General de Trabajadores.

Asistieron la comisión permanente y los delegados de Galicia, Vizcaya, Levante, Andalucía Oriental y Occidental, Extremadura, Aragón, Cataluña, Castilla y Asturias y los representantes de la Federación de ferroviarios, gasistas, electricistas, escenógrafos, zapateros, transportes, camareros, gráficos, etcétera.

La reunión terminó a la una y media de la tarde.

El señor Besteiro manifestó a los periodistas que el número de asuntos que figuraba en el orden del día era grande, y que no se habían podido despachar todos. Por lo tanto, no se llegó al tema de la Asamblea.

Terminó diciendo que volverían a reunirse a las cuatro de la tarde, creyendo que comenzarían a tratar esta cuestión.

A las siete de la tarde terminó esta segunda parte de la reunión, acordándose convocar a un Congreso extraordinario de la Unión General de Trabajadores, que empezará el 6 de Octubre y cuyo orden del día será la posición ante la convocatoria de la Asamblea Nacional Consultiva.

EL INSTITUTO-ESCUELA

Interrogado el señor Callejo acerca de una instancia que ha dirigido el Instituto-Escuela solicitando la apertura de la matrícula en aquel centro, contestando que mañana se ocuparán del asunto a reserva de las medidas que se acuerden en lo futuro.

COMENTARIO DE "LA EPOCA"

"La Epoca" dice que la fuente de los males políticos es la ausencia ciudadana.

Cánovas lo percibió bien. Silvela lo previó igualmente, retirándose a la vida privada.

Maura preconizó la ciudadanía y quiso despertarla, pero ésta siguió dormida.

Hay que interesar a los ciudadanos para que intervengan en la vida públicá.

Esta es una de las razones porque hemos defendido la convocatoria del Parlamento con sufragio universal, o una Asamblea designada directamente.

COMENTARIOS DE LA PRENSA

"La Voz" publica un artículo titulado "Los sabios y la política", ocupándose del artículo de Torres Quevedo, el que comenta en forma humorística.

"Heraldo de Madrid", con el mismo título, dice que no considera a Cajal y Torres Quevedo como hombres representativos del valor espiritual de España.

Esta representación la llevan los grandes artistas, escritores, pintores, músicos y filósofos

Para que el hombre de ciencia adquiera este volar representativo tiene que alcanzar la altura de Edisson y Einstein.

LO QUE DICE "LA NACION"

"La Nación" dice que, como anuncian algunos periódicos, el Gobierno tenía el propósito de hacer en el Consejo celebrado el sábado la designación de las personas que deben constituir una parte de la Asamblea, no las que han de elegir los Municipios, Diputaciones y Uniones patrióticas, las que no podrán ser conocidas hasta después del 2 de Octubre.

Es probable que en el Consejo de hoy se lleve a cabo esa designación, en que, según nuestros informes, no se atenderá al criterio de asignar expresamente a cada representación una o más personas.

Se procurará que en el conjunto figuren ponderadas las actividades e intereses que a juicio del Gobierno sea conveniente requerir para la misión de la Asamblea.

El carácter de la Asamblea es el de un organismo informador permanente.

En la Asamblea encontrarán todos ocasión de someter sus ideas y juicios a la impugnación y a controversia, que será el medio eficaz de contribuir a formar criterio el Gobierno, por lo cual será una falta inexplicable la renuncia de los designados para formar parte en la Asamblea, ni aún con el pretexto de juzgar mejor o peor representadas las clases a que pertenecen el número de personas, ya que cada una de estas, dentro de la Asamblea, ha de actuar en singular, sin representación colectiva ni expresa; es decir, a la Asamblea no deben ir con mandato de nadie. Puede cada cual, en cada momento, defender el ideal e interés que merezcan sus simpatías, sin tener en cuenta la proporción en que está representado.

Creemos que al Gobierno le contrariaría las renuncias, si las hubiese.

El mismo periódico, hablando de las cuestiones periodísticas, contesta a "La Epoca", diciendo que en la antigua política habrá hombres buenos, honrados e inteligentes.

Una joven se tíra desde un tercer piso

Bilbao.—Desde un tercer piso de la calle Achuri, una joven de 24 años, soltera, llamada Manolita Marañón, se tiró a la calle, quedando en gravísimo estado.

Se ignoran las causas que la obligaron para tomar tal resolución.

Para asuntos propios

Bilbao.—El gobernador civil ha marchado esta mañana a Zaragoza, donde permanecerá varios días, despachando algunos asuntos particulares.

FAGIFOR CITO

ENFERMEDADES DEL PECHO

TUBERCULOSIS - BRONQUITIS - CATARROS

SECCION DEPORTIVA

El Real Oviedo derrota al Racing de Madrid en el partido de la copa «Consolación»

Madrid.—Con escasa concurrencia de público, debido a jugarse en el Stadium Metropolitano el partido Athletic-Español de Barcelona, se celebró en el campo de la calle de Martínez Campos el partido correspondiente a la copa del torneo "Consolación" por los equipos Racing Club de Madrid y Real Oviedo F. C.

A las órdenes de Melcón los equipos se forman de la siguiente forma:

Racing de Madrid.—Martínez II; Castilla y Calvo; Montoya, Reverter y Ateca; Prieto, Marin, Valderrama, Gonzalo y Fuertes.

Real Oviedo.—Oscar; Mariscal y Trucha; Avilesu, Abdón y Calichi; Aguirre, Chuché, Zabala, Cara y Tamargo.

El partido comienza con un peloteo sin importancia aproximándose los madrileños a la puerta de Oscar hasta que la defensa asturiana desbarata la intentona.

Aunque la lucha está igualada, los racinguistas logran escaparse, y por obra de Marín, que aprovecha un precioso pase de Valderrama, logra el primer tanto para los del Racing.

Se anima el juego, apretando más el de los asturianos, que bien conducidos por Zabala ponen en gran aprieto los dominios de Martínez. Pero no hay tantos por ahora.

El Racing ataca por el centro obligando a Oscar a ponerse en guardia. Anotamos unas grandes paradas del portero ovetense que conquistan abundantes palmas.

Viene un castigo contra el equipo madrileño por falta de Castilla dentro del área. Zabala, por buscar demasiada colocación al tanto, lleva el balón por encima del larguero.

No se desaniman los ovetenses, y por el contrario, consecuencia de la actuación de los medios—siempre eficaz—los asturianos marcan el empate por obra del Cara, aprovechando un fallo de la defensa.

El Real Oviedo progresa en el dominio, notándose entre los delanteros perfecta combinación. Zabala, en una jugada personal consigue el tanto número dos.

La lucha se hace cada vez más interesante, y mientras los madrileños luchan afanosamente por el empate, el equipo asturiano lleva a cabo jugadas vistosísimas en ocasión de los avances.

Del ataque madrileño se destaca especialmente Valderrama. Este mismo jugador cruza un tiro imparable a Oscar, apuntándose el empate.

El primer tiempo termina con el empate a dos tantos.

La segunda tanda la inauguran los madrileños marcando un tanto Valderrama de preciosa ejecución.

La delantera del Oviedo lleva a cabo sucesivos avances que dificilmente puede cortar la defensa casera. Uno de éstos Zabala lo corona con un precioso tanto que entra por la red de Martínez con la velocidad del rayo.

El encuentro está a punto de terminar, pero hay un avance de los asturianos, tan rápido como valiente, que sirve para que el Cara marque el tanto de la victoria. No hay tiempo para mover el marcador y el partido termina cuando mayor es la expectación.

La victoria de los ovetenses fué merecida como la del primer día.

Hicieron los ovetenses mejor juego de conjunto y si cabe de técnica más brillante.

El portero y defensas asturianos son una cosa seria. Los medios fogosísimos, y la delantera, especialmente el lado izquierdo, una cosa formidable, destacándose, desde luego, Zabala, que demostró estar en gran forma.

El equipo madrileño, quitando a Valderrama, que estuvo hecho un coloso, y algo la línea media, ha estado desacertado; mostrándose en distintos momentos del juego como impotentes para cortar las acometidas de los asturianos.

El público salió muy bien impresionado de la actuación del Real Oviedo.

LA FIESTA DE LOS TOROS

Cagancho obtiene un clamoroso triunfo en Valladolid

Valladolid.—Segunda de feria.

Seis toros de Graciliano Pérez Tabernero y otros dos para Cañero, que estuvo muy bien.

Primero.—Bravo.

Agüero da cinco verónicas valiente.

En el segundo tiempo se apreta, arrancando una ovación.

Cayetano y Cagancho se lucen en su turno.

Agüero da cinco muletazos altos con la derecha.

Continúa de modo lucido.

Deja un soberbio volapie. (Ovación, oreja y vuelta.)

El toro es ovacionado en el arrastre.

Segundo.—Niño de la Palma veroniquea bien.

El toro se arranca bravo a los caballos.

El Niño banderillea bien.

Hace una faena movida y distanciada, perdiendo terreno.

Deja media estocada desprendida descabellando al tercer intento. (Ovación al toro.)

Tercero.—Cagancho veroniquea desconfiado.

El toro, al dar en el estribo de un picador se rompe el cuerno derecho, que queda colgado.

El presidente ordena la substitución.

Como el toro no podía volver a los corrales, el banderillero Mella, que presencia la corrida, es autorizado para despacharlo.

Coloca dos pares de banderillas magníficos.

Hace una faena buena y despacha de una estocada corta. (Ovación y Oreja.)

Tercero (bis).—Del duque de Tovar. Está huído.

Cagancho trata de sujetarlo.

Agüero da tres lances valiente. Se le ovaciona.

Niño remata con una bonita rebolera.

Cagancho da dos lances preciosos.

Con la muleta da cinco muletazos estatuarios. La faena es confiada y artística.

Entrando irreprochablemente deja una estocada corta. (Ovación grande, oreja y vuelta.)

Cuarto.—Continúa la ovación a Cagancho, que sale a los medios.

Agüero veroniquea valiente.

Un pinchazo y una corta. (Ovación.)

Quinto.—Niño veroniquea bien.

Hace una faena sin lucimiento. Un pinchazo y una estocada corta. (División de opiniones.)

Sexto.—Cagancho le instrumenta ocho formidables verónicas, enloqueciendo al público. (Ovación atronadora. Se le arrojan sombreros.)

El toro es de una bravura idea.

Cagancho brinda a Dominguín.

Dá tres muletazos por bajo. Sigue valiente, pero sin el temple y arte que en el anterior. Una estocada arriba y descabella. (Ovación.)

"Royalty"

RESTAURANT . PASTELERIA

Menús variados todos los días

Precios moderados

Tartiére, 24, (antes San Francisco)

OVIEDO

Ministerio de Educación, Cultura y Deporte

LOS FESTEJOS DE SAN MATEO

Con tiempo espléndido se celebra la primera corrida de toros, en que los espadas «Agüero» y «Niño de la Palma» realizan faenas lucidísimas, premiadas con grandes ovaciones

EL DIA DEL DOMINGO

El día del domingo fué de los que pocas veces hemos visto en Oviedo. La animación en las calles era grandísima desde primera hora, siendo aún mayor por la tarde, especialmente en la calle de Uría, a las horas de entrada y salida de los toros.

A las doce, los gigantes y cabezudos recorrieron las calles de la ciudad, llevando el regocijo a los niños.

El lugar de las barracas se vió animadísimo durante toda la tarde y noche, lo mismo que los paseos, que estuvieron amenizados por las bandas de música.

La primera corrida de toros

Los ovetenses nos pasamos una buena parte del día del domingo en exclamaciones de contento, en nada disimulado. La cosa no era para menos, porque fué tan soberana la bondad del tiempo, que tenemos que hacer no pequeño esfuerzo para recordar algo semejante. Por eso no disimulamos nuestra satisfacción y nuestro contento, tanto por lo que nos toca de aficionados y de ovetenses como por el deseo de ver triunfar en su peliaguda empresa a los elementos organizadores, a cuya feliz iniciativa, salvando posibles errores, que alcanzan a todos los mortales, se debe que este año hayamos registrado un cartel espléndido.

Los temores y sobresaltos de los pasados días, en que el tiempo se mostraba tornadizo y ofrecía poca confianza, los dimos de lado en la mañana dominguera al ver cómo nos brindaba la radiante luz del sol, que ya se mantuvo todo el día con las maravillas de sus rayos de fuego. Era lo que se pedía para que la fiesta se celebrara en su elemento, con toda la animación y entusiasmo.

Nos detenemos a señalarlo porque es algo desusado en nuestra ciudad, donde tenemos que vivir con más de una inquietud en los días clásicos... Y como la fortuna fué con nosotros y a todos ayudó en sus proyectos y en sus esperanzas, celebrémoslo con íntima cordialidad, y nadie nos llamará ansiosos si pedimos que el día próximo, el de la fiesta tradicional en nuestro pueblo, resulte para todos de igual hermosura, pues que no causará extrañeza nuestro gozo, todo lo efusivo que nos es dable en nuestro amor de ovetenses.

Nos trasladamos a la plaza a hora temprana. Preveíamos los momentos de algarabía bulliciosa en la calle principal de la ciudad, arteria de la mayor circulación, y quisimos huir del ruido que aturde y enloquece... Y aprovechamos el tiempo en ver cómo se iban nutriendo los tendidos del coso de Buenavista, al principio lentamente, demasiado lentamente, pero luego como un hormiguero hasta cubrirse casi todas las localidades, no todas porque en las gradas se observaban algunos claros, que no desaparecieron en el resto de la tarde. La entrada, pues, no fué completa (lo que fué una verdadera lástima siquiera por hacer honor a la esplendidez del día), pero sí lo suficiente para que el circo ofreciera un hermoso golpe de vista, a lo que contribuía el bello adorno de los palcos, donde se destacaban hermosas mujeres ricamente ataviadas.

Antes que apareciera en su puesto el presidente, y para distraer un rato al buen público, al que solo vemos impacientarse en los toros, desfila por el ruedo la brillante banda municipal de Santander tocando un marchoso pasodoble, que alegra a las gentes y les hace aplaudir con ardoroso entusiasmo. Es el homenaje a los profesores de la Montaña, que ya se han ganado las simpatías de los ovetenses.

Entre tanto pasa a ocupar su sitio la banda del Príncipe, que con la anterior es la encargada de amenizar el festejo.

Y como ya está en la presidencia el señor Sarandeses, que quiso hacer honor a la importancia de la corrida, da comienzo el espectáculo en medio de la natural expectación, porque se espera una competición valerosa y lucida.

Pero el festejo anduvo bastante lejos de resultar lo que se esperaba. Unos momentos de gran belleza, en que procuramos embriagar con nuestros aplausos a los toreros protagonistas de la hazaña, no fueron suficientes para que borráramos la deplorable impresión de otros lances de la lidia. No fueron suficientes, y el cargo mayor tenemos que dirigirlo al ganadero, porque las reses desmerecieron no poco del relieve del festejo. Porque, aparte del desigualdad y la fea encornadura de algunos, sin referirnos tampoco a lo excesivamente recogidos, mostraron una sin igual blandura y una sosería sin ejemplo. Ni una arrancada fuerte, derecha y de estilo; ni un momento de codicia y nobleza. No hicieron nada por cubrir el pabellón, teniendo que realizar todo el esfuerzo los toreros para que el tedio no se apoderara de nosotros. Pegaban mal y atropelladamente y no aguantaban el palo, huyendo a cada lancetazo de los del castoreño. El quinto pareció mejor, pero fué porque el Niño de la Palma, con mucha oportunidad, indicó la conveniencia del cambio de tercio para que el de Esteban Hernández no se agotara por completo y se encontrara sin enemigo, sobre todo persiguiendo el torero el sacarse la espina del anterior, que se había dejado clavada muy honda.

Lo excesivamente aplomados en el segundo tercio hizo pasar no pocos apuros a los rehileteros para cumplir su misión y a los jefes tirar de ellos con la muleta porque se habían convertido en unos marmolillos.

Agüero denunció pronto al público su buena voluntad, y el público, que se contenta con poco, se fué con él de buena gana y le aplaudió con mucho entusiasmo, porque no se le brindaba otra ocasión para el aplauso. Y Agüero se lo tenía merecido por sus lances en el primero de la tarde, algo movidos, pero haciendo embestir al morlaco y recogiéndolo en sus huídas. Y asímismo, y aún con mejor derecho por los dos faroles que siguieron a las anteriores verónicas, en que hubo suavidad y buen arte.

Siguió mostrando su espíritu laborioso en los quites, en que se adornó a más y poder, pero sin quedarse atrás en el suyo Cayetano Ordoñez, que salió graciosamente por gaoneras, llevándose un aplauso cerrado por su finura y elegancia.

Con la muleta hubo poca quietud, y al descubrirse en un pase el toro le dió un pitonazo en una pierna. La segunda parte fué aún más desconfiada y permitió que los auxiliares metieran baza cuando no había para qué. Bien es verdad que el bilbaíno trató de enmendarse al dar un pase de pecho y más tarde un molinete. Pero el concurso no estaba convencido y acabó por perder la poca confianza que tenía en el muletero al ver que el espada bilbaíno bailaba un rato y macheteaba en los últimos pases. Se perfiló al fin, y, después de empinarse sobre la punta de los pies para dar un saltito, entró rápido para pinchar en lo duro, saltando el estoque. Tras otra breve ración de trapo, vulgarmente administrada, repitió en igual forma, mejorando al final en la perfiladura para una estocada ligeramente delantera que dió en tierra con el bruto. Sonaron algunas palmas.

En el cuarto no le fué posible el lucimiento con el capote porque el toro estaba medio burriciego y no había forma de hacerle embestir. Era un perfecto buey de carreta. Y como no le fué posible ejecutar la suerte de la verónica en las condiciones apetecidas, se limitó a una eficaz preparación para los caballos, siendo de aplaudir la inteligencia del muchacho.

Con el bicho mal picado y peor banderilleado, entró nuevamente en funciones el torero de la invicta villa, que tenía que entendérselas con un mastodonte o poco menos. Dejó primero que su gente largara tela para alegrar al bovino, y ya en su jurisdicción dió unos muletazos valiente y cerca, metiendo la muleta y obligando al buey. La faena, en que había intercalado el molinete, por completo fuera de cacho, se vió un momento interrumpida por la intervención de los subalternos. Y tras de algún muletazo de efecto, sin que faltara alguna colada, se armó el hombre de la espada y entró bien, aunque con su característica, para dejar el estoque arriba, algo tendido. El animal cayó a los pocos segundos, y el muchacho recibió una gran ovación, aparte de cortar la oreja y el rabo. Hubo vuelta al ruedo y saludo desde los medios, prolongándose la ovación hasta la salida del toro siguiente.

Agüero se marchó sin duda contento de la amabilidad del público, y éste también manifiesta todavía su agrado por haber presenciado la actuación del simpático muchacho. Luego todo el mundo contento.

Niño de la Palma ofreció una de cal y otra de arena. Fué el anverso y el reverso de la medalla. Pero, si bien está lo del segundo toro suyo, nada puede justificar lo realizado en el primero. Porque el toro, aunque manso, no presentaba dificultades, y menos para un torero de su categoría y de sus condiciones, que sería necio negárselas pese a la despreocupación con que en ocasiones actúa. Una de esas ocasiones fué la de su faena en el segundo de la tarde, pues, aparte su poca voluntad con el capote, hasta el punto de pasar desapercibido para el público, tan condescendiente con él, permitió todas las ayudas, con la protesta consiguiente, y él actuó de un modo completamente equivocado, ya que a un toro que tenía la cabeza por las nubes y derrotaba en ese sentido se empeñó en pasarlo por alto. Pero aún esto tendría disculpa si se hubiera preocupado de la enmienda a la hora de matar. Nada de eso. Al perfilarse de primeras, en un extraño del toro, salió el de Ronda huyendo como lo haría el más vulgar y desgraciado de los novilleros. La bronca estuvo muy en su punto. Y se repitió cuando el Niño, con todo el alivio posible, pues no es menudo el paso de banderillas, dejó un pinchazo. Y el desastre lo coronó Cayetano yéndose a los bajos. El escándalo fué de los mayores que se recuerdan en esta plaza y duró un rato largo hasta que el presidente, ante las reiteradas instancias del público, le llamó a su palco para amonestarle muy seriamente por tanto desenfado como había mostrado en su labor.

Pero el que lo tiene lo da, y más fácilmente el que no ha olvidado su historia, el puesto en que actúa y, las consideraciones debidas al público pagano. Y así ocurrió con el Niño de la Palma en el quinto toro, un novillejo escurrido, pero que no obsta para que nosotros rindamos al torero, nuestro homenaje de admiración. Porque Cayetano es capaz de hacer lo que hizo con ese toro en todos los toros. Lo que pasa es que el muchacho se engríe en ocasiones y pretende hacer en la plaza su voluntad y su capricho.

Nosotros, aunque asombrados por su despreocupación en el primero, no queremos mostrarnos remisos en el aplauso cuando el aplauso lo reclama la justicia. Y de justicia es rendirlo al elegantísimo torero.

Todo su trabajo en el quinto toro, desde que se abrió por primera vez de capa hasta que plegó la muleta después de despachar lucidamente a su enemigo, fué cosa admirable.

Dió unas verónicas finas y templadas como primer saludo, y el público, desarrugando el ceño, tuvo que entregarse al maravilloso ejecutor del lance al natural. Al lance al natural y de toda clase de lances, pues siguió el muchacho con otros de costado que fueron otro primor. Y ya no descansó el de Ronda en todo el tercio, haciendo quites con verdadera salsa torera, con gracia y finura, con ciencia y dominio del asunto. Las gentes borraron lo de la faena anterior y aplaudió con grandísimo entusiasmo al maestro. Había que rendirse, y se rindieron todos al gran torero.

La labor de capa de Cayetano animó a los compañeros, que lo secundaron muy brillantemente en el momento en que les correspondía, y entretanto el Niño se consagraba a hacer funciones propias de un peón de brega de los de la mejor escuela. Porque Cayetano es hombre que está siempre en buen terreno, lo que permite que su capote llegue siempre a tiempo. Esto lo reveló bien en la tarde del domingo durante la lidia del toro que nos ocupa.

En su aspecto de banderillero, siempre fácil, dejó acreditadas sus facultades soberanas en dos pares de rehiletes, uno al cuarteo y otro por los terrenos de dentro, con poder y elegancia. La ovación duró todo el tercio, en que se encargó de cerrar el de turno.

Cayetano, para desagraviar al soberano, se fué al centro de la plaza y desde allí brindó en medio de una gran salva de aplausos. Mandó luego retirar la gente y se hizo el silencio en el coso. Se esperaba la faena. Los preparativos no eran para sentirse defraudados. Y no nos sentimos.

La inició Cayetano con un pase de pecho, siguiendo con otro por alto. Pasó la muleta a la izquierda para torear al natural, pero no pasó del intento, porque el toro no aceptaba el envite. Volvió a la diestra, y solo, erguido, sereno, dominador, dió media docena de muletazos en poco terreno y apretándose. La gente mostraba su sorpresa por el alarde del muchacho. La música tuvo que encargarse de amenizar el vistosísimo trabajo del Niño.

La faena fué corta, pero en ella intercaló el notable torero pases de pecho, molinetes y alguno que otro rodillazo. Tan entusiasmado estaba el público que pedía prolongara la faena; pero como había poco enemigo y había que temer su completo agotamiento, el espada entró a matar más decidido que tiene por costumbre y agarró media estocada en el sitio de la muerte.

Se agitaron los pañuelos, y el presidente otorgó una oreja y el rabo del bovino, premiándose de este modo el meritísimo trabajo del admirable torero, que tuvo que dar la vuelta al ruedo y saludar después desde los medios.

Un triunfo claro y rotundo, pero al lado de una faena desastrosa. Lástima de borrón. Pero Niño de la Palma merece el voto popular.

El que defraudó en absoluto a los aficionados ha sido Rayito. No se esperaba tanta mediocridad e ignorancia tanta. Porque el sevillano estuvo adocenado, frío, torpe, embarullado, fuera de su sitio y sin ganas en ningún momento. Y esto es mucho en un torero de doctorado todavía reciente, en el que parece obligada la conquista de la voluntad de los públicos para que éstos le reclamen.

Si toda su labor por esas plazas ha sido del mismo relieve, no habrá quien le detenga en su rápido descenso. Acabará pronto.

Nosotros nos equivocamos en

Teatro Campoamor
COMPAÑIA de
Margarita XIRGU
HOY MARTES
TARDE Y NOCHE
Estreno
LA CANTAORA DEL PUERTO
original de Ardavín.

SALÓN TORENO
HOY, TARDE y NOCHE
EXITO-EXITO
Asunción Granados
Y
Amalia de ISAURA
NUEVO PROGRAMA

Les será muy cómodo
bien a la entrada al teatro, en los entreactos o a la salida, pasar a tomar café, chocolate, o lo que deseen, al inmediato local del
Café Restaurant Campoamor

EL SABADO
en
- CAMPOAMOR -
LA ERMITA
LA FUENTE
Y EL RIO

Gabardinas-Trincheras
Las Pañerías

HAGA SUS COMPRAS EN LAS
Pescaderías Modernas
Magdalena, 5 y Plaza del Progreso
TELEFONO 592

ACUDA VD. AL
BAR REGIO
ELEGANTE Y
ECONÓMICO
Aperitivos, Meriendas,
Mariscos, Café
Argüelles, 25.-OVIEDO

MUY EXQUISITOS SON
LOS CHOCOLATES
La Cibeles
Depositos.. SAN FRANCISCO 9, SAN JUAN 10 y URIA 19

JAIME VILIESID
ODONTÓLOGO
URIA, 32, 2.º
Teléfono 10-49
OVIEDO

LAS MEJORES PASTILLAS
de
CAFÉ Y LECHE
son las de la
Viuda de C. Solano
LOGROÑO
De venta en todos los
buenos establecimientos.

GRANDES CORRIDAS DE SAN MATEO
Cupón de LA VOZ DE ASTURIAS
¿QUIÉN SE LLEVARA EL CAPOTE OVIEDO?
Voto por el espada.....
.....
Firma
Domicilio

CASA del RIO
MUEBLES
Visite nuestra
- EXPOSICIÓN -
URIA, 16
OVIEDO

Cabal y Rodriguez
Grandes talleres mecánicos de cantería
Obras por contrata
y administración
Campomanes, 24.-Oviedo
TELEFONO 727

Café Restaurant Campoamor
SERVICIO A LA CARTA
GRANDES SALONES PARA
MERIENDAS Y BANQUETES
POTE, FABADA, CALDERETA,
PAELLA, ETC. ETC.

EL BUEN GUSTO
- CONFITERIA DE -
LA ARISTOCRACIA
FRUELA 8
OVIEDO

†

LA SEÑORITA

Julia Cabal González

Falleció en Oviedo, a las dos del día 19 de Septiembre de 1927

A LOS 22 AÑOS DE EDAD

HABIENDO RECIBIDO LOS SANTOS SACRAMENTOS Y LA BENDICIÓN APOSTÓLICA

R. I. P.

Sus afligidos padres don Angel Cabal y doña Agustina González; hermanos don Angel, don Jesús y don Melquiades; tíos doña Alejandra González, don Antonio y doña Francisca Cabal (ausente); tíos políticos doña Balbina García, don Manuel F. Fierro (ausente) y don Vicente Fargue Carrera; primos y demás familia,

Ruegan a sus amistades encomienden su alma a Dios y den las gracias a cuantas personas se dignaron concurrir a la conducción del cadáver, acto verificado en la tarde de ayer lunes, desde la casa mortuoria, Argañosa (Chalet) al cementerio parroquial de San Pedro de los Arcos.

Agencia URIA, Rosal, 41—Teléfonos 5-30 y 5-33

Compañía de Navegación "Vasco Asturiana"

Transportes rápidos de Barcelona a San Juan de Nieva

Se previene a los señores Comerciantes, que próximamente cada quince días, tiene esta Compañía servicio de vapores entre Barcelona y San Juan de Nieva, admitiendo carga general para los distintos pueblos de la provincia.

Actualmente al cargue en Barcelona el vapor ANTONIO DE SATRUSTEGUI

Para fletes y condiciones, dirigirse a don Domingo Mumbrú, de Barcelona.—Dirección telegráfica «DOBRU» y en Avilés dicha Compañía de Navegación «Vasco Asturiana».

Tómbola pro Infancia

PLAZA DE LA ESCANDARERA

Cooperad a los ingresos de esta Tómbola. Con ello, a más de que podeis alcanzar un objeto útil para la casa o recreo del nene o solaz del aficionado con un abono a las dos corridas de toros, también contribuiréis a que sea pronto un hecho el Instituto de Puericultura, que quiere decir: Escuela de Madres; alimento higiénico del niño; cobijo del pequeñuelo en las horas en que la madre vese obligada, por el cuotidiano trabajo, a dejarle abandonado en la humilde casa.

Oviedo, por su importaucia, no debe ir a la zaga de otras poblaciones.

¡Acudid a la Tómbola de la Escandalera!

¡Para la Gota de Leche y Casa-Cuna!

Ministerio de Educación, Cultura y Deporte

cuanto a Manuel del Pozo. Estábamos creyendo en su valor y en su buen estilo de torero. Con esta esperanza quedamos después de presenciar su actuación en la plaza gijonesa. Aquí, en Oviedo, íbamos a contemplarlo a nuestro gusto. Esto nos decíamos, pero ha sido ocasión perdida y Dios sabe cuando se nos presentará otra, porque será difícil que nuestras empresas se acuerden de él.

Pero, en fin, no es cosa de afligirse por la propia aflicción de un torero. El torero tiene que poner algo de su parte para que los demás ayudemos. Pero ya dijimos que la ocasión es perdida.

No nos detenemos a detallar lo hecho por Rayito, porque, salvo algún quite, en lo demás su actuación ha sido de lo más anodino e incoloro.

En las faenas de muleta no acertó a rematar un pase y, en cambio, abusó de las precauciones. Lo mismo le ocurrió a la hora de matar, pues volvió descaradmente la cara en todas las perfiladuras. Ni una sola vez pasó el fielato.

En el último estuvo muy pesado, y escuchó una serenata de viento.

Que se enmiende en las plazas de sus protectores...

Los espadas traían excelentes subalternos, mereciendo especial mención por la brega inteligente y acertada y por sus pares de banderillas Magritas, Cástulo Martín y Bombita IV.

Y esperemos la combinación del miércoles, en la que hay cifradas mayores esperanzsa.

BANDERILLA.

VEINTE, VEINTIUNO Y VEINTIDOS

Día 20.—De doce a dos, concierto por la banda municipal de Santander, en el Paseo del Bombé, la cual interpretará el siguiente programa:

"La Calesera" (pasodoble), maestro Alonso.

"Los pescadores de Perlas" (fantasía), Bizet.

"Rienzi" (obertura), Wagner.

"El Barberillo de Lavapiés" (fantasía), Barbieri.

"Las hijas del Zebedeo" (carcelcras), Chapí.

Por la tarde, terminación del campeonato internacional de Law-Tennis, Francia-España.

De siete a nueve, audición musical en el antiguo paseo de los Alamos, por la banda del Príncipe.

A las diez de la noche, en el Campo de San Francisco, profusamente iluminado con farolillos a la veneciana, y bombillas eléctricas, dará comienzo la tradicional "foguera", la cual será amenizada por la banda municipal de Santander y parejas de gaiteros y tamborileros.

A las once, se quemará una gran colección de fuegos artificiales, obra del pirotécnico Manuel Pola.

Día 21.—Por la mañana, dianas por las bandas.

De once y media a una y media, concierto en el Bombé por la banda de Santander, con arreglo al programa que sigue:

"Alborada militar", Bebollo.

"Cármen" (fragmentos de ópera), Bizet.

"El Barbero de Sevilla" (obertura), Rossini.

"Trianerías" (fantasía), Vives.

"El baile de Luis Alonso" (intermedio), Jiménez.

A las doce, segunda salida de los gigantes y cabezudos.

A las tres y media, llegada de la banda de música de Pola de Siero, en tren especial.

A las cuatro, en la Plaza de Buenavista, gran corrida de toros, en la que se lidiarán seis de la acreditada ganadería de don Antonio Pérez, de San Fernando, por los diestros Victoriano Roger, "Valencia II", Félix Rodríguez y "Cagancho".

Asistirán a élla las bandas de Santander y Siero.

De siete a nueve, concierto en el Paseo de los Alamos, a cargo de la banda del Príncipe.

De diez a una, iluminación eléctrica y a la veneciana en el Campo de San Francisco, amenizada por la banda de Santander.

Día 22.—Concierto de doce a dos en el Paseo del Bombé a cargo de la banda municipal de Santander, que ejecutará el siguiente programa:

"Gerona" (pasodoble), Lope.

"Isoline Ballet", Messager.

"Rapsodia húngara", Listz.

"La linda tapada" (selección), maestro Alonso.

"María Sol" (fantasía), Guerrero.

De siete a nueve, audición musical en los Alamos por la banda de Santander.

Por la noche, iluminación en el Campo de San Francisco, amenizada por la banda del Príncipe.

SEMANA MUNICIPALISTA

Hoy comenzará la Semana Municipalista con la apertura de la Exposición de trabajos de proyectos municipales, de los distintos Ayuntamientos de la provincia.

Mañana tendrá lugar la inauguración oficial de la Asamblea, a las doce de la mañana, asistiendo las autoridades que han sido invitadas previamente para este acto.

El jueves, a las siete, comenzará la semana de conferencias, con la primera del programa, a cargo del ex-Alcalde de Oviedo y doctor en Ciencias Químicas don José María Fernández Ladreda.

LOS POLESOS SE TRASLADARAN A OVIEDO EN UN TREN EXTRAORDINARIO

El Alcalde de Siero ha dirigido a los vecinos del concejo la siguiente alocución:

"Vecinos de Siero:

Es deber inexcusable de este pueblo dar al de Oviedo una prueba de gratitud en mérito a las manifestaciones de simpatía que constantemente viene ofreciendo a nuestra villa.

Bien sabéis todos que con motivoo de nuestra fiesta del Carmín, cierra el Comercio en general de la gran ciudad, dejando en completa soledad sus calles y plazas, para acudir en masa a la romería.

Anotaremos como dato, el más elocuente, que la Compañía de los Ferrocarriles Económicos expendió este año 5.000 billetes en la Estación de Oviedo; y unido esto al hecho de que el número de automóviles se aproximó a un millar, ya podéis figuraros el enorme número de ovetenses que ha concurrido a nuestra incomparable romería.

Se aproximan las fiestas de San Mateo y seríamos unos ingratos si no correspondiéramos de una manera franca, noble y decidida, a las grandes pruebas de afecto de que nos hacen objeto los queridos ovetenses.

El día 21 del actual saldrá para Oviedo un tren especial que, partiendo de esta Estación a las dos y media de la tarde, con parada en la Carrera y Berrón, regresará a la una de la noche.

La banda de "Siero Musical" irá a la cabeza del pueblo—que no dudo acudirá en masa—, rindiendo así un pequeño, pero justo homenaje a su otro hermano pueblo.

Invito, pues, a Pola y su concejo, a que el día 21 del actual, a las doce de la mañana, cierre todo el Comercio y se disponga a emprender viaje a Oviedo en el citado tren extraordinario, formando así un lazo que robustezca la unión de polesos y ovetenses.

Así lo espera, y no duda responderéis cariñosa y decididamente, vuestro Alcalde.

Pola de Siero, Septiembre 17 de 1927.—*José Parrondo.*"

AVISO

Autos Monte

Con motivo de las fiestas de San Mateo, pone un servicio especial el día 21, que saldrá de Gijóna las 13,45 y regresará de Oviedo a las 24.

CAMPEONATO DE TENNIS

Francia-España

Con una concurrencia tan distinguida como numerosa, pues las localidades estaban ocupadas materialmente de espectadores, empezó a jugarse en las pistas del Real Tennis de Oviedo, los partidos correspondientes a las eliminatorias entre los equipos de España y Francia.

Empezaron las pruebas con un interesante encuentro que se celebró por la mañana entre el francés Samazenilh y el español Tejada.

Esta lucha resultó interesantísima en los cuatro "sets", viéndose tanto en un jugador como en otro una belleza de estilo que muchas veces produjo atronadores aplausos. El último "set", principalmente, mantuvo la expectación de una manera vibrantísima originada por la competencia en que se desarrollaba la pugna.

Al final de la jornada resultó vencedor el raquetista francés por 6-4, 3-6, 6-4, 6-4, recibiendo, lo mismo que su contrincante, efusivas felicitaciones.

Por la tarde, se reanudaron los partidos con la misma expectación y con la extraordinaria concurrencia del de por la mañana.

Rodel jugó contra Maier, venciéndole por 8-6, 9-7, 1-6, 6-4.

Luego Arón venció a Olano por 6-0, 6-2, 6-2.

Samazeuilh y Rodel vencieron a Flaquer y Maier por 6-3, 1-6, 6-1, 1-6, 6-1.

Tanto unos partidos como otros resultaron vistosísimos de técnica y muy entretenidos por la fogosidad que ponían unos raquetistas y otros buscando el éxito de la jugada.

El programa para hoy

A las diez de la mañana, Arón contra Maier y Gontenoire contra Tejada.

A las once y media, Rodel contra Olano y Samazeuilh contra Flaquer.

A las tres y media, Samazeuilh-Rodel contra Tejada-Tarruella.

Y a las cinco, Arón-Gontenoire contra Flaquer-Maier.

Ante los partidos finales que se jugarán hoy ha crecido la expectación de forma extraordinaria, habiendo ofrecido su asistencia a dichos encuentros lo más selecto y encantador de las simpatizantes que tan elegante juego cuenta entre la buena sociedad ovetense y generalmente entre la de Asturias entera, que ayer tarde se reunió en sitio tan acogedor como es el Tennis ovetense.

Para el The Dansant de esta tarde ha decidido la Directiva dar por terminado el plazo de petición de mesas a la una de la tarde, a fin de que puedan servirse con el orden debido.

A la misma hora se dará por terminado el plazo para solicitar las mesas de la Cena Americana, con que esta noche, a las diez y media, se obsequiará en el Hotel Francés a los jugadores franceses y españoles, fiesta ésta que será digno remate del match Francia-España, a juzgar por los nombres de las familias ya inscritas para asistir a la fiesta.

Para asistir a la Cena Americana será preciso en las damas el traje de noche o mantón, y en los caballeros el smoking o el uniforme.

EL ORFEON DE MIERES NO ASISTIRA AL FESTIVAL QUE SE CELEBRARA EN OVIEDO

(DE NUESTRO CORRESPONSAL)

Se comenta insistentemente en cafés y tertulias la suspensión definitiva y un tanto imprevista del viaje que a Oviedo tenía proyectado nuestro Orfeón, a fin de tomar parte en el gran festival lírico que se venía anunciando para el domingo.

Oficialmente sabemos que esta masa coral no tomará parte ya en dicho concierto, al que pensaba asistir un respetable contingente de público mierense.

En esta determinación concurren circunstancias especiales que es preciso hacer públicas.

Los lectores saben perfectamente que el Orfeón de Mieres, apenas conocida la noticia de que en la capital habría de celebrarse un concurso, al cual acudirían las más renombradas masas corales de España, solicitó inmediatamente su inscripción, dándose comienzo con rapidez inusitada a los ensayos de la obra obligada, lo que invitó a hacer un alto en la labor preparatoria para la gran tournée que muy en breve piensa realizar por las principales capitales de España.

Por razones que no son del caso exponer, por ser bien conocidas de los lectores, la Comisión de Festejos de Oviedo suspende el concurso y en su lugar anuncia un gran concierto a base de renombrados Orfeones, entre los que se incluyó al de Mieres.

Se dieron principio a las negociaciones. La masa coral mierense fija como subvención la cantidad de seis mil pesetas. No es posible llegar a una inteligencia en estas pesetas y se consigue, al fin, que dicha subvención sea de cinco mil.

La prensa dá como seguro el contrato en firme de este Orfeón y lo anuncia en el programa para el concierto del domingo.

En la noche del pasado viernes se ultiman condiciones y queda comprometido el Orfeón para cantar en Oviedo. A tal objeto se trasladaron a la ciudad el sábado el presidente y director, con el fin de cerrar el contrato con el presidente de la Comisión de Festejos.

El resultado de esta entrevista se dió a conocer al público y orfeonistas el mismo sábado, dando como nulo el concierto del Orfeón de Mieres en Oviedo, pues les había parecido excesivamente caro a la Comisión de Festejos el que el Orfeón de Mieres, compuesto por ciento cuarenta voces, cobrase la repetida cantidad.

El Orfeón de Mieres mantiene un prestigio alcanzado, tras un brillantísimo historial de sus actuaciones consolidando una vez más su valía, con los grandes éxitos obtenidos en la Corte y de los cuales se ocupó con preferencia la prensa toda.

El Orfeón de Mieres es genuina representación de Mieres, es la manifestación cultural de un pueblo y este pueblo dá como suyos sus triunfos y siente como suyos casos como el citado.

Ha sido, a nuestro juicio, un lamentable error la determinación de la Comisión de Festejos en cuanto a las restricciones hechas a nuestro Orfeón. Esta masa coral podía justificar en dicho certámen un triple de beneficios que cualquier otro Orfeón. El contingente de personas que Mieres podía llevar a la capital con motivo del certámen aseguraba con creces la subvención solicitada.

Sentimos este ambiente creado en Mieres con motivo del caso citado, al que se le concede bastante importancia y lo sentimos muy de veras.

†

EL SEÑOR

D. Andrés García Fernández

Falleció en Colloto, a las 9 de la noche del día 19 de Septiembre de 1927

A LOS 78 AÑOS DE EDAD

DESPUES DE RECIBIR LOS SANTOS SACRAMENTOS

R. I. P.

Su desconsolada esposa doña Carmen Valle Grana; hijos doña Dolores, doña Enriqueta, doña Rosalía y don Ricardo (del Comercio de esta plaza); hijos políticos don Juan Valdés, don Cándido Cimadevilla y doña Asunción García; sobrinos, nietos y demás familia,

Ruegan a sus amistades encomienden su alma a Dios y asistan a la conducción del cadáver, acto que tendrá lugar hoy martes, a las seis de la tarde, y a los funerales que por su eterno descanso se verificarán en la iglesia de Colloto el jueves, día 22, a las diez y media de la mañana, por lo que les quedarán eternamente agradecidos.

Carne de los toros de San Mateo

Se venderá en la Plaza la Pescadería, desde una peseta el kilo en adelante.

Lithinés del Dr. Gústin

Agua mineral alcalina, litinada, deliciosa a beber en las comidas.

Plaza de Toros de Oviedo

MAGNIFICA CORRIDA DE TOROS

ORGANIZADA POR LA

"Unión Mercantil e Industrial Ovetense"

Mañana miércoles día 21

(SAN MATEO)

Se lidiarán SEIS Toros de D. Antonio Pérez, de San Fernando (Salamanca), con divisa azul, encarnada y amarilla, que serán estoqueados por los valientes diestros

Valencia II - Félix Rodríguez - Cagancho

CON SUS CORRESPONDIENTES CUADRILLAS

A LAS CUATRO DE LA TARDE

Cada localidad tiene derecho a un voto para regalar al diestro que obtenga mayor número, el CAPOTE OVIEDO.

¡Jaqueca!

Trastornos de la vista, náuseas, vertigo y, por último violentas punzadas en la sien 2

Tabletas Bayer de **Aspirina**

alivian inmediatamente y regularizan la circulación.

¡Rechácense tabletas sueltas! Pues se expenden también en sobres originales de dos tabletas.

Precio del tubo Pts. 2.— Precio del sobre 25 Cts.

Pescaderías Modernas

Magdalena, 5 y Plaza del Progreso

TELEFONO 592

LOS HIJOS DE NADIE

(La película que no olvidará Vd. nunca)

EL ARGUMENTO MAS INTENSO QUE SE HA PUESTO EN PELICULA

Camisas-Corbatas

Las Pañerías

Pabellón BOMBÉ

CONCIERTOS TODOS LOS DIAS

POR LOS HERMANOS

BARNIOL

PROGRAMA PARA EL DIA 20

1.º «La Calesera», pasodoble.—Alonso.

2.º «Las mocitas del barrio», fantasía.—Chueca.

3.º a Momento Musical.—Chubert-Kreisler. b Serenata Espagnole.—Chaminade-Kretsler.

4.º «Clementina», gavota.—Víctor Saenz.

5.º «Brisas de Mieres», pasodoble. S. Perez Mendoza.

INTERESANTE

Si quiere conseguir un cosido y bordado perfectos hágalo con la inmejorable máquina «STOEWER»

DE VENTA:

Bazar Masaveu

Casa Natallo

CORBATAS y PAÑUELOS

Siempre lo más nuevo

HERNIAS, VARICES, VIENTRES DILATADOS,

y otros varios defectos corporales, se curan o se alivian y corrigen con los modernísimos aparatos que hallará usted de venta en el

Bazar Ortapédico

Droguería, Perfumería

PANIZO y VEGA

Plaza de la Escandalera

OVIEDO

Para Empleados y Dependientes de la Banca y del Comercio

El día 3 de Octubre darán principio las clases populares nocturnas de Inglés y Práctica mercantil en la **ACADEMIA POLITECNICA ASTURIANA.**

Inglés: Enseñanza eminentemente práctica y Terminología comercial. Curso completo de seis meses, 60 pesetas. Por mensualidades, 15 pesetas.—**Práctica Mercantil:** Sistema americano de documentación.

Magdalena, núm. 3, Oviedo—Teléfono 4-54

Ministerio de Educación, Cultura y Deporte

INFORMACIONES DE LA REGION

"LA VOZ" EN GIJON

INFORMACIÓN

LA JORNADA DEL DOMINGO

Como esperábamos, medio Gijón se trasladó el domingo a Oviedo, alentado por la esplendidez del día. Esta circunstancia restó animación a la jornada.

Como siempre, hubo familias que se trasladaron a Somió y a otros alrededores para pasar la tarde.

Por la noche se celebró la verbena de la Soledad y se vió ya más animada, porque las gentes que se habían trasladado a Oviedo, a los toros, principalmente, regresaron en buen estado de ánimo para seguir el plan de diversión.

Entre la afición, se comentaba, en general, favorablemente, el resultado de la fiesta taurina.

LA COMPAÑIA BORRAS

Ayer tarde hizo su debut en el Dindurra, con "El Cardenal", la compañía de Borrás, que nos dará o conocer algunos estrenos de la última temporada.

LAS MEJORAS URBANAS

A punto de ver ampliada la Plaza del Carmen, algunos concejales concibieron el propósito de complementar esa mejora con el ensanche de la calle de Gumersindo Azcárate.

Se pensaba en principio ir a la expropiación de la casa que hace esquina con la calle Corrida, frente al Malet, pero ahora es más amplio el propósito, pues se quiere dar un ancho muy superior al trozo que une Corrida y Pí y Margall.

Veremos si el Ayuntamiento tiene arrestos para esta obra, que beneficiaría a Gijón de un modo notable.

SESION MUNICIPAL

Ayer tarde se reunió la Comisión municipal Permanente, para resolver sobre asuntos de trámite, principalmente licencias de construcción.

EL COLEGIO MEDICO

El sábado se reunieron los médicos gijoneses, para tratar de la reorganización del Colegio Médico local.

En esta reunión fueron nombrados: Presidente, don Laureano M. Estenaga; secretario, don José María Gutiérrez Barreal, y vocal, don Ramón G. Cobián.

HALLAZGO DE UN FETO

El muchacho de 18 años, Rafael García, vecino de la calle de Santa Doradia, número 8, bajo, encontró a las diez de la mañana de ayer en la playa un feto.

Dado aviso al guardia municipal allí de servicio, Atilano Delgado, éste puso el hecho en conocimiento del Juzgado de instrucción de guardia, que lo es el de Occidente, quien ordenó que el feto fuese trasladado al depósito del Hospital de Caridad, dando comienzo a la práctica de diligencias para saber si se trata de un hecho criminoso.

También ordenó a los médicos forenses que procedan a practicarle la autopsia, dictaminando inmediatamente.

ACCIDENTE EN EL TRABAJO

Encontrándose trabajando en uno de los vapores surtos en el puerto, el obrero de la plantilla Patronal, Gerardo Suárez, vecino de la calle de la Alegría, se causó una contusión en la región lumbar, teniendo que ser asistido en la Casa de Socorro, donde el médico de guardia se reservó el pronóstico.

AGRESION

En la madrugada de ayer lunes se personó en la Casa de Socorro, interesando asistencia facultativa, el vecino de Poago, José Hévia Sala, de 28 años, a quien el médico de guardia señor Rendueles apreció una herida punzante en el epigastrio, reservándose el pronóstico y ordenando que el herido pasase al Hospital, servicio prestado por la benéfica Asociación de Paz y Caridad.

Manifestó que había sido agredido por Victoriano Marrot, vecino de La Calzada, que horas más tarde fué detenido por la guardia civil, ingresando en los calabozos de la Inspección municipal a disposición del Juzgado correspondiente.

SECCION MARITIMA

Transcurrió el día de ayer, como el del domingo, con tiempo espléndido, sostenido por los vientos del primer cuadrante.

A la puesta de sol señalaba el barómetro 764 milímetros.

***

El telegrama del Observatorio Central recibido ayer, decía:

"No es de esperar cambio importante de tiempo en 24 horas".

Entradas

Hércules, cemento, Bilbao.
Gaviota, pinos, Santa Marta.
Ambos, idem, Betanzos.
August Schultz, general, Santander.
C. de Huidobro, vacío, Bilbao.
Cervantes (inglés), general, Santander.
Peris Valero, idem, Coruña.
Nuevo Manuel, arcilla, Villagarcía.
Sada, madera, Sada.
San Juan Bautista, idem, Puerto de Vega.
Gijón, general, Bilbao.
Marta Junquera, idem, Santander.
Reocín, vacío, Bilbao.
Marcela, idem, Zumaya.
Carmen, general, Santander.
Caranza, vacío, Bilbao.

Salidas

Ambos, vacío, Camariñas.
August Schultz, general, Coruña.
México, grano, Navia.
Paco García, idem, Ribadesella.
Cervantes, general, Ferrol.
A. Senra, carbón, Almería.
Josefa, idem, San Sebastián.
Aizkarai-Mendi, general, Montevideo.

CESAR LÓPEZ
JOYERÍA Y RELOJERÍA
TALLER DE REPARACIONES EN ALHAJAS Y RELOJES
Ramón y Cajal, 6 – OVIEDO

Relojería y Joyería de Antonio Barros
CIMADEVILLA, 14 - OVIEDO - TELÉFONO 3-38
Visiten esta casa, una de las primeras en esta plaza, que por su seriedad y entera garantía es la preferida del público en las operaciones de compra y venta de
ALHAJAS DE ORO, PLATINO Y BRILLANTES,
PULSERAS DE PEDIDA DESDE 250 a 2.000 pesetas
EN ADELANTE, TODAS DE POSITIVO VALOR
Se compran alhajas y monedas de oro, pagando todo su valor.
NO CONFUNDIRSE:
Casa Barros, Cimadevilla, 14.-OVIEDO

-Teresa Suárez-
MODISTA—CONFECCIONES
URIA, 6, pral. Teléfono 12-75
Vestidos y abrigos de señora y niñas de todas clases y precios
Se admiten géneros

¡AVICULTORES!
Alimentad vuestras gallinas con alimentos concentrados Rosttan, Harinas de Carne, Pescado, Fosfarinas, Ostras
Comederos, Bebederos, Material Avícola y de Apicultura, higiénicos
ALMACÉN DE MAQUINARIA AGRÍCOLA
JOSÉ POLLEDO
Campomanes, 20 Teléfono n.º 22

OPTICA MODERNA
MARAÑA, GÓMEZ Y COLLADO-FRUELA, 2-OVIEDO
LENTES, GAFAS, PRISMATICOS
APARATOS, ACCESORIOS
Y TODA CLASE DE TRABAJOS FOTOGRAFICOS

EL MEJOR APERITIVO
Jerez Quina "SOTO"
DE VENTA EN TODAS PARTES
Agente general para Asturias:
ENRIQUE PEÑA
ARGÜELLES, N.º 1 OVIEDO TELÉFONO 11-83

Tito Reguera y Cuartas
TALLER DE ESCULTURA DECORATIVA Y PIEDRA ARTIFICIAL
TRABAJOS ARTISTICOS - PANTEONES
ETC. ETC.
URIA (a la derecha del Norte)

LA POSITIVA
Grandes Fábricas de Mosaicos Hidráulicos, Yeso, Piedra artificial y Marmol comprimido
DE EDUARDO G. ARIZAGA
ALMACENES DE MATERIALES DE CONSTRUCCIÓN. REPRESENTANTE del cemento portland marca ZIURRENA, el más seguro y resistente de los conocidos hasta la fecha, especial para obras de cemento armado, y del cemento rápido de Zumaya marca Echeverría. ESPECIALIDAD en mosaicos, fregaderos, azulejos nacionales y extranjeros para fachadas y cuartos de baño. GRANDES EXISTENCIAS de cementos Zumaya, Portland, yeso, tubería de cemento, de barro y gres, escayola, cocinas bilbaínas de todas clases, baldosín rojo catalán y de gres con dibujos incrustados a fuego. ARTÍCULOS DE SANEAMIENTO, lavabos, inodoros de loza inglesa, bañeras nacionales y extranjeras y accesorios de todas clases. DEPÓSITO de ladrillo refractario, teja curva, ladrillo machetón y hueco.
Fábricas y Oficinas: Barrio del Llano.—GIJÓN
Teléfono 461.—Apartado 154

Fábrica de piedra artificial de Juan Fernández García
Se hacen toda clase de trabajos concernientes al ramo, disponiéndose de cuantos elementos para ello son precisos.—Se admiten encargos para toda la provincia y se envían presupuestos a quienes lo soliciten
Talleres: Calle de Altamira. — OVIEDO

Neumáticos FIRESTONE
GARAGE VASCO ASTURIANO

Besullo (C. del Narcea)

FIESTA TRADICIONAL

Una vez más Besullo supo contrarrestar su mala fama dando pruebas de inquebrantable fe y nobles sentimientos.

Por iniciativa de nuestro señor Regente, de los ilustrados varones don Ramón Arbás, don Benigno Alvarez, don Lorenzo García, don Antonio Alvarez y la cooperación de la parroquia en general, se celebró la tradicional fiesta de "Las Vegas" (Nuestra Señora de la Asunción), revistiendo un esplendor inusitado.

Anunciadas que fueron sus vísperas, dió lugar animada verbena con iluminación a la veneciana, quemándose algunas ruedas e innumerables fuegos artificiales. Previa la novena en honor de la santina, en su día con visible devoción, buen número de almas, recibieron la Comunión Sagrada. ¡¡Esto sí que hace grandes los pueblos!! La sagrada imagen rodeada de hermosa góngola, adornada de flores es portada en hombros de los ya arriba nombrados, en rumbo a la capillita de su nombre y en este acto —¡qué de impresiones!—a la vez que el eco atronador de los cohetes, las melodías de la música, el murmullo de los dos ríos que circundan las sienes de Besullo y al entonar aquel "¡Dios te salve, María!" parecen palpitar acelerada y simultáneamente los corazones de todos los besullanos respirando la brisa de la fe y amor a la santina. Esta es colocada en su capilla, cual reliquia en su custodia adornada como por manos benditas. Fué la Misa de Pío X, bellamente interpretada por el coro de catequistas y con certeza dirigida por el señor cura.

Al Ofertorio de la Misa, con acento grave y cariñoso y vertiendo raudales de elocuencia, déjase oir la palabra del bondadoso sacerdote don Marcial Rubio, quien, en frases arrobadoras, nos enseña "la ciencia del bien morir" en brazos de la Santísima Virgen.

Se remató la fiesta con muy buena romería, reinando en todo tiempo orden, cordialidad y respeto.

Al siguiente día se celebró Misa cantadapor la "Reunión organizadora", que fué invitada con suculento banquete.

Ya pueden estar satisfechos los besullanos con tan grato e imperecedero recuerdo.

X.

Gabanes Cuero-Reversibles
Las Pañerías
Sabina Aguirre
Pulseras, collares, sortijas y pendientes siempre novedades
CIMADEVILLA, 30

MIERES

SESION DEL PLENO

El jueves se reunirá en el salón de actos de este Ayuntamiento el Pleno municipal para tratar el siguiente orden del día:

Acta de la sesión anterior.

Designación de dos señores concejales para el Consejo del Montepío de funcionarios municipales.

Designación de un señor concejal-compromisario para la elección de la representación municipal de esta provincia en la Asamblea Nacional.

Dictamen de la comisión nombrada para el examen de las cuentas municipales correspondientes al ejercicio de 1925-26 y semestre de 1926.

Expediente de habilitación y suplemento de varios créditos.

Reglamento del Cuerpo de la Guardia de Policía urbana de Mieres.

Acuerdo de la Comisión municipal Permanente, sobre la repoblación de los montes comunales de este concejo.

DE SOCIEDAD

Continúa en estado que inspira serios temores el venerable y querido sacerdote don Valeriano Miranda.

Constantemente acuden a verle numerosos amigos, interesándose por su salud.

Nosotros vivamente deseamos que esta no se haga esperar.

—Ha regresado de Salinas, de su viaje de veraneo, la bella señorita Josefina Blanco.

—Para Valladolid, donde pasará varios días, ha salido en el rápido del sábado la distinguida señorita Paquita Fandos.

—Igualmente se encuentra hace días en Valladolid, el encargado de la Agencia de Transportes y culto joven don Rodolfo G. Moro, a quien acompaña su bella y distinguida esposa.

—En Ablaña, en casa de los señores de Vázquez, pasa unos días la bella gijonesa Veneranda Prieto.

—Dejamos para mañana la información correspondiente al banquete-homenaje al Racing Mierense.

Corresponsal.

Unica discípula de Mme. Vasconcel
Tintes, ondulaciones, etc., etc.
Especialidad en cortes de pelo
Garantía-Seriedad
(La más acreditada de Asturias)
Argüelles, 37, 2.º—Oviedo
Teléfono 3-34

Café Restaurant
PAREDES Y RAMOS
Plazuela Riego, 6.-Teléfono 430
Sopa valenciana.
Huevos mimosa.
Menestra del tiempo.
Langosta dos salsas.
Besugo a la marinera.
Lenguados fritos.
Truchas en pebre.
Almejas salsa verde.
Merluza dorada.
Espárragos salsa muselina.
Riñones a la casera.
Lengua a capricho.
Manos de cerdo a la moderna.
Ternera a la sultana.
Lomo frito con patatas.
Pollo asado.
Capón con champiñon.
Chuletas a la parrilla.
Jamón con tomate.
Filetes a la milanesa.
Ternera asada.
Bisteef a elegir.
POSTRE
Helado — Tarta asturiana— Queso de almendra—Brazo gitano—Pastas
Fruta y queso
Cocina casera—Servicio al cubierto y a la carta.

AVILES

JOSE FRANCES

El pasado sábado, por la noche, fué obsequiado con una comida íntima en la renombrada "Casa Lin", el brillante escritor y crítico de arte don José Francés, transcurriendo el ágape en medio de una cordial camaradería entre el agasajado y los comensales, todos ellos escritores avilesinos, admiradores fervorosos de Francés, quien se halla enamorado de esta nuestra Asturias, para la que son todos los entusiasmos del insigne autor de "El café donde se ama" y "La raíz flotante".

El señor Francés, acompañado de su esposa, salió anteayer para Madrid.

DE SOCIEDAD

Llegó de Leóna pasar unos días al lado de los suyos, nuestro joven amigo don Indalecio G. Allende, inteligente empleado de la Compañía Telefónica Nacional.

—Regresó a Oviedo don José Zambalamberri, quien pasó una corta temporada en esta villa con los señores de Mesa (don Horacio).

Regresó de Fonsagrada, repuesto ya de la enfermedad que le aquejó, el respetable sacerdote don Andrés Blanco Boleño, párroco de San Nicolás.

Corresponsal.

Moreda (Aller)

DE SOCIEDAD

Ha dado a luz un precioso niño la esposa de nuestro particular amigo y competente capataz de la Industrial Asturiana don Fidel Fernández.

Tanto la madre como el recien nacido siguen perfecto estado de salud.

—Después de pasar en esta las fiestas de Nuestra Señora del Carmen, han salido para Oviedo las bellísimas y simpáticas señoritas Conchita Velasco, Esperancita Nespral y Marujina Vigil.

—También salió para la Pola de Siero la bellísima señorita Angelinos Costales.

MUEBLES
Almacenes: Plaza de la Catedral
La casa que más barato vende en todo Asturias
Cama con somier 1.ª colchón, almohada, 65 pesetas.
Armarios roperos y aparadores con mármol, 90 id.
Mesa comedor, extensible, 35 id.
Comedores y dormitorios de lujo, muy baratos.
No confundirse:
Plaza de la Catedral - Teléfono 520
OVIEDO

Iglesias, Blanco - Ltda.
Sucesores de Aza y Compañía - Ltda.
Almacén de hierros comerciales
Tubería de hierro forjado, (negro y galvanizado y para aire comprimido)
Accesorios para tuberías
Cables de acero - Lámparas de mina
Vasos, redes y demás accesorios
Metales, aceros, herramientas para minas, talleres y ferrocarriles, etc.
Marqués de San Esteban, 23 y 25
Teléfono 971 - Aparado 179
GIJON

ACADEMIA OJANGUREN
FUNDADA EN 1905
INTERNOS. — MEDIO PENSIONISTAS. —EXTERNOS. — PRIMERA Y SEGUNDA ENSEÑANZA. —ESTUDIOS DE COMERCIO ESENCIALMENTE PRÁCTICOS.
OVIEDO

YA APARECIÓOOO...!!!
Los números premiados en el sorteo que de localidades para la corrida de Toros del día S. Mateo, hizo la TINTORERIA ALEMANA gratuitamente entre sus clientes son estos:
166, 297, 406, 588, 644, 1.111, 1.308, 1.521, 1.551, 1.726, 1.751
1,901, 1.926, 2.022, 2.542, 2.723, 2.999, 3.012, 3.340, 3.720
ADVERTENCIA MUY IMPORTANTE:
Los números premiados CADUCAN EL DIA 20, A LAS OCHO DE LA NOCHE.
"Tintorería Alemana" - Rosal, 26 - Oviedo

ACADEMIA GENERAL MILITAR
ESCUELA NAVAL
PIDAN REGLAMENTO ESPECIAL AL COLEGIO INTERNADO DE LOS
HERMANOS MARISTAS
Santa Susana OVIEDO Teléfono 7-22

Ministerio de Educación, Cultura y Deporte

GACETILLAS

RIFA BENEFICA

En el sorteo verificado el dia 19 de Septiembre de 1927, resultaron premiados los números siguientes:

Primer premio, con 100 pesetas, el número 6.967.

Segundo premio, con 50 pesetas, el número 4.999.

Tercer premio, con 25 pesetas, el número 8.987.

Cuartos premios, con 10 pesetas, los números 805 3.581 3.855 3.869 5.852 5.923 6.600 6.755 8.762 9.834.

El próximo sorteo se verificará el dia 23 de Septiempre de 1927.

ESPECTACULOS

Teatro Campoamor.—Compañía de dramas y comedias de Margarita Xirgu.—Hoy, a las seis y media y a las diez y media (cuarta de abono) "La cantaora del puerto".

Salón Toreno.—Hoy, a las siete y a las diez y cuarto, cinematógrafo y fin de fiesta por Asunción Granados y Amalia de Isaura.

Dr. Valentin Fernández
Médico especialista
De los Hospitales San Juan de Dios y Provincial de Madrid
Enfermedades de la PIEL, SECRETAS y VIAS URINARIAS (Riñón) Vejiga, Próstata)
De 10 a 1 y de 4 a 6—Uría, 21
OVIEDO

Zotal

Para desinfectar habitaciones y utensilios de los enfermos. LABORATORIO ZOTAL.—Sevilla.

IMPORTANTE

Para negocio primorosamente montado y de grandes rendimientos garantizados, necesito socio.

Para informes: Ezequiel Cabrillo, Gran Café y Cervecería Sport. Torrelavega.

El médico don Francisco Fernández, suspende su consulta de medicina interna hasta el día de 10 del actual.

Joaquín Díaz Sarri
ESPECIALISTA DE GARGANTA NARIZ Y OIDOS
Consulta de 11 a 1 y de 3 a 5
URIA, 25.—OVIEDO

VEINTE PLAZAS GRATUITAS

La "Asociación Cultural P. Covadonga", abre un concurso entre huérfanos de militares y de funcionarios públicos con el fin de proveer veinte plazas gratuítas de las enseñanzas de preparatorio, bachilleratos, comercio, etc., para el curso de 1927-1928.

El plazo de presentación de instancias al presidente de la entidad (Magdalena, 3, Oviedo), termina el 30 del corriente mes.

Festejos en la provincia

En Suares (Bimenes)

LAS FIESTAS DE SAN BENITO

No obstante lo desapacible del tiempo, se celebraron con mucha animación las fiestas organizadas en fionor de San Benito Palermo. En hermoso campo se celebraron animadísimas verbenas. Lucieron iluminaciones eléctricas, y se hizo derroche de pólvora.

La función religiosa resultó solemne y contribuyó a su mayor brillantez la afortunada intervención de un coro mixto, formado por veinte voces, siendo muy elogiada su afinación y buen gusto.

El P. Plaza, de la residencia de Gijón, pronunció un elocuente sermón, que impresionó agradablemente a la multitud de fieles.

La Comisión organizadora de las fiestas recibió muchas felicitaciones por el brillante resultado de las mismas, aprovechando nosotros la hospitalidad de este popular periódico para sumar nuestro aplauso a los recibidos por su feliz gestión.

M. A.

Bar SEVERO
(SUCESOR DE BARRIL)
SE RECIBEN MARISCOS A DIARIO

SECCION OBRERA

En Turón

DE LA MINA "RIQUELA".—NUEVO INGENIERO

El viernes último se hizo cargo del grupo minero de "La Riquela", propiedad de Fábrica de Mieres, el ingeniero don Emilio Labad.

Con motivo de una obligada determinación, llamó a su despacho del referido grupo a una comisión de obreros, de cuyo número formamos parte. De la entrevista sacamos la impresión de que es el señor Labad un ingeniero de amplia visión y acertado criterio con respecto a los aspectos industrial y social.

Las referencias que del mismo nos anticiparon, con motivo de su actuación en el grupo "Nicolasa", dan motivo a sospechar que es hombre de acertado procedimiento.

En principio nos alegramos del cambio todos los obreros, convencidos de que en los actuales tiempos, es condición indispensable, de todo jefe de industria, el que éste posea la máxima capacidad técnica y tenga una noción exacta de los diferentes aspectos sociales, causa de innumerables contratiempos, para los intereses obreros y de la empresa que represente. Tendrá le señor Labad que empezar su actuación al frente del referido grupo tomando la dolorosa medida de despedir 47 obreros, entre los que se cuentan 22 picadores. Esta medida, anunciada en una reunión de la Patronal minera, cuyo número, según anteriores datos, se elevaba a 67, ha sido restringida por el señor Labad con espíritu de justicia y humano procedimiento para cuya adopción se tuvo en cuenta la opinión de determinados obreros.

Estas situaciones difíciles, creadas por mala composición de lugar de algunos directores, conviene que el señor Labad las destierre en lo sucesivo del grupo de la "Riquela". El buen sentido lo aconseja y los obreros en sus dictados de solidaridad lo aplaudirían porque es justo hacerlo.

Mucho nos alegraríamos de que el nombramiento de este ingeniero fuera el establecimiento de una época de paz y prosperidad, que alcanzase a todos los obreros del grupo de la "Riquela".

La Semana Municipal

Organizada por el Colegio del Secretariado local de Asturias y con la cooperación de las Corporaciones provincial y municipales se celebrará en esta ciudad la Semana municipal del 20 al 26 del presente mes.

Programa

Día 20.—Apertura de la Exposición de proyectos en el primer piso de la Diputación.

Día 21.—A las doce de la mañana, inauguración de la Asamblea en el salón de sesiones de la Diputación; en la que se distribuirán los trabajos por Secciones y se señalarán los días en que deban ofrecer objeto de discusión, eligiéndose las mesas. Un representante del Colegio expondrá la finalidad que se pretende con la Semana municipal.

Día 22.—Por la mañana, a las once horas, discusión de ponencias.

Por la tarde, a las siete y media, conferencia por el ilustrado ingeniero y doctor en Ciencias químicas don José María F. Ladreda.

Tema: "Los problemas higiénicos y sanitarios de las ciudades modernas. Lo que toca llevar a cabo al Ayuntamiento de Oviedo".

Día 23.—Por la mañana, a las once, discusión de ponencias. Por la tarde, a las siete y media, conferencia del inteligente catedrático de Derecho administrativo y jefe de la oficina de legislación del Consejo Superior ferroviario don Luis Jordana de Pozas.

Tema: Intermunicipalismo, Mancomunidades y Asociaciones de Municipios.

Día 24.—Por la mañana, a las once, discusión de ponencias. A las siete y media de la tarde. conferencia del culto catedrático de Derecho administrativo de nuestra Universidad señor Arias de Velasco.

Tema: "Observaciones sobre la Administración."

Día 25.—Por la mañana, a la hora acostumbrada, sesión plenaria y formulación de conclusiones.

A las siete y media de la tarde, solemne sesión de clausura en el Palacio provincial, con asistencia de las autoridades y del excelentísimo señor Director general de Administración local. Se leerán las conclusiones que se elevan al Gobierno de la Nación, y se pronunciarán discursos por el Presidente del Colegio, el catedrático de Derecho político don José María Gil Robles, disertando sobre el tema "El Municipio, base sobre de resentación política", y don Nicanor de las Alas Pumariño, Presidente honorario de la Semana, y quizás algún otro elocuente orador.

A las diez de la noche, función de gala en el Teatro Campoamor.

Día 26.—Por la mañana, excursión en automóvil a Covadonga.

Al medio día, banquete en el Hotel Pelayo del histórico santuario.

Ultimo día de la Exposición de proyectos.

Accidente del trabajo

Un hombre muerto

En la fábrica de electricidad propiedad de don Nicanor Rubín, en Cabrales, ocurrió el sábado último una desgracia

Al entrar al trabajo el obrero Antonio Vázquez, de 30 años de edad y natural de Santa María de Lugo, fué víctima de un accidente de trabajo que le privó de la vida.

Dicho obrero, al colocar un fusible en el cuadro de distribución, recibió una descarga, produciéndole una quemadura importante en la muñeca izquierda.

Por efecto de la descarga cayó al suelo, con tan mala fortuna, que se produjo una herida en el occipital que le fracturó la base del cráneo, falleciendo casi instantáneamente.

Intervino el Juzgado que levantó acta de lo ocurrido, disponiendo el levantamiento del cadáver, que fué conducido al cementerio.

EN EL HOSPITAL

HERIDO POR AGRESION

Ingresó ayer en el Hospital provincial, ocupando una de las camas del Pabellón de San Antonio, José Martínez Sánchez, de veintidós años de edad, natural y vecino de Cuerres, en el concejo de Ribadesella.

Presenta siete heridas de arma blanca, no graves, casi todas en la cabeza y cara.

Según nos dijo, hallándose el domingo en un establecimiento, llegó a éste, embriagado, su convecino y amigo Juan Díaz, y, sin mediar palabra, acaso por efecto de la borrachera, con una navaja le dió varios tajos, de modo tan inesperado, que ni tiempo tuvo para defenderse.

En el primer tren de la línea de los Ferrocarriles Económicos, fué trasladado a Oviedo, ignorando si su agresor fué detenido.

BANCO DE OVIEDO
(Fundado por las Bancas Masaveu y Compañía y Manuel Calcoya y Hermano)
CAPITAL: 30 millones de pesetas
DOMICILIO SOCIAL
Plaza de la Constitución, 7 y 8
OVIEDO
SUCURSALES: Arriondas, Cangas de Onís, Grado, Infiesto, Mieres, Navia, Pola de Allande, Pravia, Salas, Sama de Langreo, Tineo, Vegadeo
Ejecución de toda clase de operaciones realizables en BANCA, BOLSA y CAMBIO
Consignaciones a vencimiento fijo con interés de
3 y medio por 100 a 6 meses
4 » 100 a 1 año
Cajas de Alquiler — Caja de Ahorros
interés 3 por 100 anual capitalizable por semestres. Reintegros a la vista
Dirección telegráfica: BANCOVIEDO

Tintes domésticos WIKI
Los más conocidos.—Los más económicos.—Los mejores
FAMOSOS POR SU COLOR PERMANENTE
En «papeletas», para teñir en caliente y en frio, en todas las droguerías.

Restaurant Estación del Norte
SERVICIO ESMERADO POR CUBIERTO Y A LA CARTA
Preparación rápida de meriendas para viajes.
Visítelo y será su cliente.
Teléfono 12-20.—OVIEDO.

COCHES usados baratos en cuatro y siete plazas. — Garage Vasco Asturiano.

Dé usted a su dentadura los cuidados que merece!!
Para ello debe usted ponerse en manos competentes.
CLÍNICA DENTAL
DE
JAIME B. VILIESID
ODONTÓLOGO
URÍA, 32, 2.º Teléfono 10-49
Consultas: de diez a una y de tres a seis
English spoken—On parle francais—Man spricht Deutsch

¿Cómo se llega a contable en
LICEO ASTURIANO
Quien visite la Sección Comercial de este Centro, lo averiguará por sí mismo. Pregúntese, también, a los centenares de jóvenes alumnos que han sido colocados
PROFESOR: DON JESÚS VILLANUEVA, con título oficial y 20 años dedicados a la enseñanza, jefe de contabilidad y asesor de importantes Empresas. Clases durante el día y por la noche, EN OVIEDO, Mon, números 2 y 10. Pídanse Reglamentos y detalles de todas las otras enseñanzas y preparaciones que aquí se dan
Liceo Asturiano dispone de 16 profesores titulados y tiene Sucursales en Grado y en Arriondas

Banco Gijonés de Crédito
Capital: 12 millones de pesetas
Domicilio social
Corrida, núm. 48
GIJÓN
Sucursales en Villaviciosa y Ribadesella
Este Banco efectúa en condiciones excepcionalmente ventajosas, toda clase de operaciones de
BANCA, BOLSA Y CAMBIO
CAJA DE AHORROS
Imposiciones, desde UNA peseta.—Intereses, TRES Y MEDIO por ciento.—Reintegros a la vista.
Consignaciones a vencimiento fijo:
A tres meses. . 3 1/2 por 100
A seis meses . 4 por 100
A un año . . . 4 1/2 por 100
Cuentas corrientes
En pesetas o Moneda extranjera, a la vista y a plazos, con abono de intereses a tipos muy favorables.

Liquidación de Muebles
por reformas de local
CASA MENDIZÁBAL
Comedores - Despachos - Alcobas
GRAN EXPOSICIÓN URIA, 54

SIDRA nueva a 0,30 pesetas botella, casa Cechini, Santo Domingo, 9.—Oviedo.

Bicicletas Automoto legítimas "BOTTECHIA"
a 270 pesetas, con regalo de linterna y bocina.
Gran Garage Laguna
(de PABLO LAGUNA)
Paseo Santa Clara, 7—Oviedo

PROFESOR, licenciado, admite único alumno de Bachillerato o Primera Enseñanza, música, francés; vida de familia en aldea de la costa.—Informes en esta Administración.

SE TRASPASA un establecimiento de comidas y bebidas en sitio céntrico, con pocas existencias y por poco dinero. Informarán: Laurentino Santamarta. Almacén de vinos. Calle Santa Clara, número 24.—Oviedo.

SE GRATIFICARÁ espléndidamente a la persona que en sitio céntrico de esta capital proporcione un piso muy amplio o dos algo más pequeños siendo dentro de la misma casa. Dirigirse por escrito a J. M., Infiesto,—Beloncio.

MUCHACHA. — Se necesita, que entienda algo de cocina, para el Café-Restaurant «Covadonga», en Colloto. Se precisan buenas referencias.—Informes: en el mismo punto y en esta Administración.

LAGAR.—Se vende o arrienda con sus correspondientes cascos, en la Manjoya (San Torcuato). D. Antonio Alvarez.

CASA se vende una en Salas, calle de la Oliva, núm. 15, con huerto.
Informarán en la misma D.ª Isabel Güibernao.

SE VENDE o alquila en Pumarín casa nueva (Villa Luisa), libre de in linos. Consta de seis habitaciones, cu de baño, jardín y patio.—Informes: T derina, 53, primero.

SE VENDE mesa chapó completa y rios tresillo y poker. Informan: B Oviedo.—Uría, 50.

OCASION se vende un lagar grande inmejorables condiciones, lo mism el precio que en su estado de conser ción, tiene buenos cascos.
Informarán en Oviedo, calle del So tienda.

HUESPEDES se admiten en casa trica. Buenas habitaciones. Precio dico. Informarán: Uría, 40, barbería.

SE ARRIENDA finca en la Avenid Fuertes Acevedo, compuesta de vivienda, locales propios para establ cimiento o cosa análoga con buenos al cenes y gran existencia de terreno. In marán: Magdalena, 26, piso bajo.

¡HERNIADOS!
Usad los BRAGUEROS que son preferidos para las HERNIAS, que quiera recuperar su salud qu adquiera urgentemente, porque vida peligra a la estrangulación. que vende este Establecimiento suaves y cómodos; no molestan n ca aunque el herniado se dediqu labores del campo o a otros traba pesados. Se garantiza su resultac calidad. Para combatir la OBE DAD también expende esta casa jas para señoras y caballeros. Depósito en la DROGUERIA TURIANA de Féliz Saucedo.— Francisco, 5, Teléfono 2-15 (Frent la Casa Singer).—OVIEDO.

¿CALLOS? En tres días pa totalmente llos y durezas, ojos de gallo y juanet patentado UNGUENTO MAGICO.
Rechazad las imitaciones.
En Farmacias y droguerías 1,50 pes
Por correo 2 pesetas. Farmacia P to, Plaza S. Ildefonso, 5.—MADRI

Ministerio de Educación, Cultura y Deporte

DE SOCIEDAD

VIAJES

Saludamos en esta capital a la señora marquesa de Belzunce y su bella hija Mercedes.

—Para Madrid salieron nuestro estimado amigo don Juan Bances y su distinguida familia.

—De Llanes regresaron doña Cármen Gavito, bella esposa de nuestro amigo don Valentín Zubizarreta, y su hijito.

—Saludamos en esta capital a nuestro amigo don José María Sempere, Cónsul de España en los Estados Unidos y distinguido alumno que fué de la Universidad ovetense.

—De Gijón llegó el Ayudante de Arquitecto don Ricardo Echevarría.

—Se encuentra en esta capital nuestro amigo el Farmacéutico de Llanes don Fernando Carrera Díaz.

—Salió para Madrid el Director de la Sociedad de Santa Bárbara, don Luís Vereterra.

—De Palanquinos regresó el propietario don Juan Sandamiera y familia.

—De Proaza regresó a esta ciudad la bellísima señorita Maruja F. de la Fuente. También llegó a esta ciudad su bella prima la señorita Teresina A. de la Fuente.

—Se encuentra en esta ciudad el Abogado de León don Santiago Liaño Villar.

—Para Benavente salió el muy ilustre señor Vicario eclesiástico en aquella población don José Ordóñez Meléndez.

—Regresó a esta capital nuestro amigo don Alfredo Aldecoa y su distinguida señora.

—De paso para Gijón hemos saludado en esta capital al ex-diputado a Cortes don Ramón Valdés.

—Regresó a esta capital nuestro amigo don Jesús Ceñal.

—De León llegó a esta población nuestro amigo don José Zuazua y señora.

—Regresó a esta capital nuestro amigo don Pedro Alvarez.

—De Turón llegó el estudioso joven don Mauricio Fraile.

—Regresó de Ribadesella el señor Marqués de Aledo y su distinguida familia.

—Ha regresado a esta capital nuestro distinguido amigo don José Abalos, profesor de la Escuela Normal, en compañía de su bella esposa.

—Procedente de Vitoria llegó ayer en el correo nuestro particular amigo don José Bajo, nuevo profesor de Pedagogía de esta Escuela Normal de Maestros.

NUEVO APODERADO

En el último Consejo del Banco Oviedo, ha sido nombrado Apoderado nuestro amigo don Enrique G. Ojanguren, a quien cordialmente felicitamos.

CENA AMERICANA

El pedido de las mesas para la Cena Americana, que tendrá lugar hoy martes, a las diez y media, en el Hotel Francés, en honor de los jugadores, se cerrará en el Tennis a la una de la tarde, lo mismo que las del The, que, como ayer, se celebrará a continuación de los partidos.

Son muchas las personas que asistirán tanto al The como a la Cena, especialmente a esta última, a la que se han dado cita no sólo muchas distinguidas familias de la capital, sino también de toda la provincia.

VIAJERO ILUSTRE

Se encuentra en esta capital el excelentísimo y muy reverendo Padre Buenaventura García Paredes, insigne asturiano y General de la Orden Dominicana y Grande de España.

Deseamos que le sea muy grata la estancia en esta ciudad.

BAILE EN EL CASINO

Como habíamos dicho, nuestra aristocrática Sociedad Casino dará un gran baile el viernes 23 del actual, que empezará a las diez y media de la noche, donde lucirán sus encantos las innumerables señoritas dispuestas a asistir, tanto de la localidad como forasteras, reinando gran entusiasmo.

POR LOS MERCADOS

En la «Pescadería Cantábrica» y su sucursal, Rosal, 19

Merluza de altura, de Gijón, 5,50 pesetas.
Idem cuarto de kilo, 1,40.
Idem cola de un kilo, 2,25.
Idem de medio kilo, 2,50.
Pestañas de merluza, 2.
Bonito fresquísimo, 3.
Sardinas del alba, 1,60 y 1,75.
Pescadilla, de 1 a 2 kilos, 3,50.
Id. superior, 2, 2,25 y 2,50.
Lenguados, 1,50, 2 y 2,50.
Pisin, 3.
Besugo del pincho 1,75.
Congrio abierto, 4.
Id cerrado, 3.
Calamares de rellenar, 3.
Chicharrillos, 0,25.

Sección Bursátil

Bolsa de Madrid

FONDOS PÚBLICOS	AYER Ptas.	HOY Ptas.
4 % Interior Serie F	72,50	72,65
» E	72,50	72,65
» D	72,50	72,65
» C	72,50	72,65
» B	72,50	72,65
» A	72,40	72,65
4 % Exterior	86,50	86,50
5 % Amortizable, emisión 1920	93,70	93.80
Id. id. 1917	93,50	93,00
Id. id. 1926	104,00	104,00
Id. id. 1927, sin recargo	104,70	104,75
Id. id. 1927, con id	91,90	91,80
Deuda ferroviaria	103,40	103,50
Cédulas 6 por 100 Banco Hipotecario	108,90	108,85
Id. 5 por 100 id	99,00	99,00
Id. 4 por 100 id	90,50	90,25
VALORES INDUSTRIALES		
Banco de España	635,00	634,00
Id. Hipotecario	490,00	500,00
Id. Español de Crédito	251,00	260,00
Id. Español Río Plata	—	192,00
Id. Hispano-Americano	—	—
Arrendataria de Tabacos	—	205,00
Unión Española. Explosivos, viejos	—	524,00
Id. nuevos	—	—
Id. Fénix Español	—	321.00
Acciones F. C. Norte	545,00	544 00
Id. F. C. M. Z. y Alicante	—	526,50
Azucareras, preferentes	—	106,20
Id., ordinarias	42,00	—
Obligaciones Azucarera, sin estampillar	—	—
Id. estampilladas	—	—
Acciones Duro-Felguera	—	—
MONEDA EXTRANJERA		
Francos	23,20	23,00
Francos belgas	16,45	16 25
Francos suizos	114,10	112,00
Libras	28,74	28 30
Liras	32,25	32,00
Dólares	5,88	5,82
Marcos oro	—	—
Escudos portugueses	—	—

IMPRESION

La nota saliente de la sesión de Bolsa la determina la firmeza y mejora de nuestra peseta, cotizándose las divisas extranjeras con uno y dos enteros de baja.

Los fondos públicos obtienen buena demanda, negociándose el Interior en alza; el Exterior con firmeza y los Amortizables muy firmes.

Acusa el mercado bursátil buena disposición, acudiendo alguna demanda al sector de crédito; suben las acciones del Banco Hipotecario diez puntos, dos el Río de la Plata y el Español de Crédito se trata en alza de nueve enteros; Banco de España baja un duro.

Solicitados los Explosivos, que inician tendencia alcista; bien orientadas las Azucareras, mejorando la fracción las preferentes, y los Tabacos sin variación.

Por exceso de oferta de papel y falta de negocio en el departamento de tracción, ceden ligeramente Nortes y M. Z. A.

El cambio internacional desorientado y en franca baja todas las monedas; pierden los francos franceses veinte céntimos, los suizos dos por ciento, bajan las libras cuarenta y cuatro céntimos, pierden las liras un cuartillo y los dólares abandonan nueve. La tendencia de las monedas en general es de baja.

Desde Santander

UN AUTOMOVIL CHOCA CONTRA UN MURO

Santander.—Al llegar a las proximidades del kilómetro 432 de la carretera de Santander a Palencia, en la cuesta la Pajorá, el automóvil de la matrícula de San Sebastián 31-46, que iba conducido por su propietario, a quien acompañaba una persona muy conocida de Santander, se fué en dirección hacia un muro por consecuencia de haber tenido una avería en los frenos.

El golpetazo que dió el coche contra el muro fué tremendo y sus ocupantes resultaron con gravísimas heridas.

Fueron atendidos convenientemente y más tarde, en otro coche, fueron trasladados a esta capital.

LA PROXIMA EXCURSION DE LOS COROS MONTAÑESES

Santander.—El presidente de los Coros Montañeses estuvo en la Diputación hablando con el presidente de la próxima excursión artística a Oviedo de los Coros.

El presidente de la Diputación le entregó una carta de salutación para su colega de Oviedo don Nicanor de las Alas Pumariño.

GRAVE ACCIDENTE

Santander.—A la una de la tarde, en la estación del Cantábrico, la máquina del tren de Oviedo, al hacer una maniobra atropelló al joven Ramón Pantaleón Teca.

Con la rapidez del caso se le prestaron auxilios, que resultaron inútiles ya que el infortunado Ramón había quedado destrozado.

NOTICIAS DE ULTIMA HORA

Se crean cuatro Delegaciones regionales para la vigilancia en la distribución del carbón

EL TERMINO DE UN VUELO

Le Bourget.—El aviador francés Pelletier ha aterrizado felizmente a las 6,40, después de realizar su circuito por el Mediterráneo.

Su salida de hoy fué de Casablanca.

EL VIAJE DEL PRESIDENTE

Madrid.—En su viaje a San Sebastián acompañará al presidente, además del ministro de Marina, el de Fomento.

El general Primo de Rivera y el conde de Guadalhorce, asistirán a la inauguración del ferrocacrril Vitoria-Estella, y después marcharán a Valladolid, para presidir la apertura del Congreso cerealista.

Es también muy probable que el primero de Octubre vaya el presidente del Consejo a Bilbao.

SE HARAN CUATRO NOMBRAMIENTOS AFECTOS AL CARBON

Madrid.—En el Consejo de esta noche se ha acordado la publicación de un decreto creando cuatro delegaciones regionales sin sueldo, para la vigilancia en la distribución del carbón.

Se afirma, desde luego, que estos nombramientos recaerán en personas de relieve y de verdadero prestigio.

LA EXCURSION DEL REAL MADRID SE DA POR TERMINADA

Méjico.—El Real Madrid ha dado por terminada su excursión por América, jugando un reñidísimo encuentro con el América Club, a quien venció por cinco a tres.

Los españoles fueron ovacionadísimos por sus compatriotas.

EL MATCH TERRIS-HILARIO MARTINEZ

Nueva York.—Parece ser que la Comisión de Boxeo obligará a Terris a celebrar el anunciado combate con Hilario Martínez para mañana martes.

El médico de la Comisión reconoció la mano de Terris y declaró que la tiene en condiciones de poder boxear.

Mañana le examinarán la mano a Terris otros dos médicos. Hay gran expectación.

EL CAMPEONATO DEL MUNDO DE AJEDRAEZ

Buenos Aires.—Se ha celebrado el campeonato del mundo de ajedrez, venciendo el ruso Alekis a Capablanca a la 43 jugada.

EL "BLAS DE LEZO" AL JAPON

Sanghai.—El crucero español "Blas de Lezo" emprenderá esta semana un viaje para visitar los principales puertos del Japón y marchar a Manila.

CUARENTA AÑOS DE ÉXITO
REAL SIDRA ASTURIANA
(CIMA EXTRA)
del Excmo. Sr. D. José Cima García (Oviedo)

Crónicas Judiciales

SIN INTERES

No han ofrecido interés las vistas celebradas ayer ante las Secciones de lo criminal de esta Audiencia.

NUEVOS MÉDICOS FORENSES

Ha sido nombrado médico forense del Juzgado de primera instancia del distrito de Oriente de Gijón don Manuel Fontán Lorenzo, que hasta ahora desempeñaba igual cargo en San Sebastián de Almería.

—También fué nombrado médico forense sustituto del Juzgado de Avilés don Manuel Inclán Alvarez.

SEÑALAMIENTOS PARA HOY

Sección primera

Laviana.—Contra Dimas Vega Suárez, por lesiones. Abogado, señor Lucio; procurador, señor Alvarez.

Oviedo.—Contra Manuel Alonso Cimadevilla, por tenencia ilícita de arma. Abogado, señor Bances; procurador, señor Bernardo.

Oviedo.—Contra Jesús Barbón Rodríguez, por tenencia de arma. Abogado, señor Suárez; procurador, señor Gómez.

Sección segunda

Lena.—Contra María Arias Prada, por hurto. Abogado, señor Díaz Estébanez; procurador, señor Casaprima.

Avilés.—Contra Maximino Vega García, por lesiones. Abogado, señor Guisasola; procurador, señor Alvarez.

Avilés.—Contra Manuel Jesús Pérez Piniella, por sustracción. Abogado, señor Alvarez Peña (don Bernabé); procurador, señor Casaprima.

SALA DE LO CIVIL

Oviedo.—Don Manuel Alvarez Sánchez con los legatarios de don Antonio Bernaldo de Quirós, sobre nulidad de testamento. Abogados, señores Sánchez y Alvarez Peña; procuradores, señores Tamés y Alvarez.

Sucesos locales

ATROPELLO DE AUTOMOVIL

El domingo por la mañana caminaba por la Escandalera, frente al café de La Paz, Bartolomé Gracia, de 42 años, capataz de las obras que está realizando la Compañía Telefónica Nacional, cuando tuvo la desgracia de ser tropellado por el automóvil de esta matrícula, número 4.544, cuyo chofer fué detenido por orden del Juzgado.

Transportado el herido a la Casa de Socorro, se le apreció por los médicos de guardia la fractura de la clavícula derecha y parte superior del mismo brazo, disponiéndose el paso del herido al Hospital.

Los médicos se reservaron el pronóstico.

El conductor del automóvil causante del atropello, fué puesto en libertad después de prestar declaración, aunque prosiguen las diligencias del caso.

NO SABE COMO SE HIRIO

También en el mismo benéfico establecimiento se presentó a las cinco de la mañana un herido que declaró ser vecino de San Esteban de las Cruces y llamarse Manuel Fanjul, de 67 años.

Presentaba diversas heridas contusas en la cara con fractura de ambos pómulos y nariz.

Se calificó su estado de grave, y al interrogarle cómo había sido herido, dijo que de manera casual, aún cuando esto no satisficiera, sospechándose que se trata de una agresión.

En un principio, y como quiera que ocurrió el suceso de que damos cuenta en otro lugar, se pensó en que fuese otro herido de Faro, pero la guardia civil comprobó que no había tenido participación.

Manuel Fanjul, cuyo estado es grave, pasó al Hospital provincial.

LAS DELICIAS DE LA VIDA CONYUGAL

Josefa Valle Martínez, se sintió un día feliz con haber contraído matrimonio; sin embargo, ayer hubo de rectificar por causas que no nos importan y que la hacían derramar grandes lágrimas.

Desde su casa de la Carretera del Cristo fué a la Casa de Socorro, pues además del relato consiguiente, mostró una contusión con equimosis, en la región deltoidea, a consecuencia de haber sido agredida por su marido.

La lesión fué calificada de leve, y mientras se la recomendó calma, ya en la calle oimos a otra mujer que decía: "Son las delicias de la vida conyugal" (claro está, decimos nosotros, que de algunos esposos, afortunadamente los menos).

ACCIDENTE DEL TRABAJO

En la fábrica de aserrar maderas de Rubín, en la Argañosa, sufrió un accidente del trabajo el obrero Cosme Menéndez, de 48 años, vecino de San Claudio.

El citado obrero sufrió la pérdida de la tercera falange del dedo medio de la mano derecha. Menos grave.

Ministerio de Educación, Cultura y Deporte

SANGRIENTO SUCESO EN FARO

A consecuencia de una refriega resulta muerto de un tiro de pistola un muchacho de 17 años

El domingo por la noche hubo una riña entre varios vecinos de Faro, en Limanes, resultando un muchacho muerto por disparo de arma de fuego.

Apenas ocurrió el hecho, corrió la noticia por la parroquia, aunque hubo muchos que no lo supieron, sin embargo, hasta las primeras horas de ayer lunes.

Del hecho se dió cuenta a la guardia civil por el alcalde de barrio, y ésta, realizó las primeras diligencias, dando cuenta inmediata al Juzgado.

LA LABOR JUDICIAL

El juez señor Padilla, con el oficial habilitado don Joaquín Alvarez, realizaron durante el día de ayer una labor verdaderamente intensa, pues actuaron desde las doce de la mañana hasta más de la una de la madrugada, sin apenas descanso para comer.

LEVANTAMIENTO DEL CADAVER

Entre las primeras diligencias figuró el levantamiento del cadáver de Manuel Fernández Tudela, de 17 años, fallecido por tiro de pistola.

El cadáver del infortunado muchacho fué trasladado al Depósito en una camilla por un grupo de vecinos y amigos, que se lamentaban sinceramente de la desgracia que turbó la paz de Faro.

UNA VERSION DEL HECHO

Por noticias particulares y en tanto que podamos conseguir el relato autorizado por el juez, damos una versión del hecho con la reserva natural, aunque es muy posible que, en su parte esencial, concuerde con la realidad.

Celebrábase el domingo una romería en el lugar conocido por el Cristo y allí trasladó un puesto de bebidas de su establecimiento "El Barrero" el industrial Manuel Fernández Martínez, que es carpintero de oficio y tiene seis hijos, cuatro varones ya mayores que cursan sus estudios en la Escuela de Bellas Artes y Oficios, llamados Inocencio, Félix, Nicasio y Manuel, que es el muerto, con dos hembras de 9 y 14 años.

Transcurrió el día sin novedad y cuando regresaban hacia casa Manuel y sus hijos, ya a pocos metros, surgió un grupo de vecinos entre los que iban Florentino Fanjul Argüelles y Baltasar Fanjul Iglesias, casado el primero y primos carnales entre sí.

Parece ser que pidieron de beber, se les negó alegando que ya no era hora y sobrevino la disputa, y después la riña, interviniendo los hermanos para que no sucediese nada, y sonando el disparo que ocasionó la muerte de Manuel, que falleció de una herida en el pecho.

Otra versión es que hubo primero disputa y luego riña, pero ya calmados en parte los ánimos, discutieron los hermanos y ocurrió entonces el disparo.

Tanto en un caso como en otro nos interesa hacer notar que lo acogemos a título de rumor.

LA FAMILIA DE MANUEL

Lo que sí hemos podido observar insistentemente es que todo el mundo estima mucho a la familia del Manuel Fernández, tratándose de gente trabajadora y enemiga de riñas y de líos, según dicen.

Los vecinos se condolían sinceramente de la desgracia, sobre todo porque el joven Manuel Fernández Tudela era formal y trabajador como un hombre ya maduro.

DECLARACIONES Y CAREOS

Desde las seis de la tarde, hora en que llegaron al Juzgado detenidos Florentino y Baltasar Fanjul y Manuel Fernández Martínez, con sus dos hijos Félix e Inocencio, hasta la una de la madrugada, duraron las diligencias de declaraciones, con las de numerosos vecinos de Faro, para terminar con diversos careos entre el padre del muerto y Florentino y Baltasar, y éstos con los hermanos del Manuel.

Las declaraciones citadas fueron repetidas ante el juez señor Padilla y el oficial señor Alvarez.

LA NOTICIA OFICIAL

Sin apartarse del relato anterior en su forma general, sí varía la hora del suceso, pues fué ya hacia las dos de la madrugada.

Estando ya los hijos y su padre en casa entraron Florentino y Baltasar con otros dos pidiendo bebidas y contestándoseles que no se podía despachar, comenzando la discusión y saliendo todos a la calle.

Allí ocurrió el disparo y nadie sabe quien es el autor de la muerte de Manuel.

CINCO DETENIDOS E INCOMUNICADOS

Ya a la una de la mañana, el juez dictó mandamiento de prisión para los cinco detenidos que han quedado incomunicados, esperándose que pronto se aclarará este suceso, pues hoy se esperan importantes declaraciones de otros vecinos.

DICE EL SEÑOR JUEZ

Hablamos unos momentos con el juez don Nicolás Padilla, pero éste se encerró en la reserva natural, queriendo solo decir que confía en el esclarecimiento del hecho de que ha sido víctima Manuel Fernández Tudela.

Por el momento, hubo que dictar la prisión de los detenidos hasta que otros datos permitan resolver definitivamente.

Nos dijo después el oficial señor Alvarez que hoy, a las diez de la mañana, se verificará la autopsia de la víctima para ser enterrada en el cementerio de Limanes.

Intereses asturianos

Una comisión de mineros y otra del Ayuntamiento de Sama

Madrid.—Se encuenrtan en Madrid una comisión de mineros de Asturias y otra del Ayuntamiento de Sama de Langreo, que se proponen realizar conjuntamente diversas gestiones en relación con el problema del carbón y otros asuntos de importancia para la vida local.

Como tienen esos asuntos un carácter general muy amplio, antes de hacer gestiones parciales hablarán con el presidente del Consejo, al cual, como se sabe, vieron un momento esta tarde, en general de todos los asuntos que les reune y harán una exposición de lo que les trae a Madrid.

Después de la entrevista con el jefe del Gobierno, visitarán a otros ministros.

LLANEZA, ENFERMO

Madrid.—A primera hora de la noche, circuló por Madrid el rumor de que el delegado minero asturiano Manuel Llaneza se había sentido enfermo de alguna importancia.

Ante ello uno de nuestros redactores le visitó en el Hotel donde se hospeda.

Efectivamente, Llaneza estaba en la cama. No obstante recibió al informador, a quien manifestó que después de haber hablado con el presidente se había sentido ligeramente indispuesto, por lo que decidió acostarse.

Creía Llaneza que esto no le impediría ir mañana a conferenciar a la hora que a la entrada al Consejo les dió el jefe del Gobierno.

Batalla campal

Por tirar de la «oreja a Jorge»

Madrid.—A la puerta de un establecimiento, en Tetuán de las Victorias, jugaban varios vecinos a las cartas.

Se aproximaron otros, que discutieron las jugadas de tal manera, que éstas degeneraron en una batalla campal, menudeando los palos, las piedras y las navajas, que varios de ellos sacaron a relucir.

Con intervención de la fuerza pública se aplacó el motín, resultando varios heridos de ambos bandos y uno de ellos, llamado Martín Veras, quedó moribundo.

Fueron conducidos a la Clínica de urgencia, donde calificaron a seis de los que intervinieron en la contienda de estado grave.

SE REPITE EN OTRA CALLE UNA REYERTA POR EL JUEGO

Madrid.—En otra calle, por el mismo motivo que en la reyerta anterior, resultaron varios heridos y uno de ellos, llamado Francisco Ponces, fué calificado su estado de grave.

No olvide usted

que en los ALMACENES SIMEÓN puede encontrar en todo momento cuanto apetezca en Novedades para Señora, Caballero y Niño.

Tenga usted presente

que los ALMACENES SIMEÓN han hecho de los buenos géneros y de los precios módicos la razón de su vivir comercial.

Ahora mismo

pase usted por ALMACENES SIMEÓN y le será facilísimo comprobar la certeza de todo lo dicho.

Almacenes SIMEON

JOSÉ TARTIERE - OVIEDO

Pianos a plazos

desde 50 PESETAS al mes

Casa Tuero

GIMADEVILLA, 19.—OVIEDO

PROFESIONALES

Sanatorio Quirúrgico "Asturias"
Su nuevo edificio, Avenida de Fuertes Acebedo, Teléfono 10-99, Oviedo. Componen su cuerpo médico los señores:
Cirugía general, Carlos L. Fanjul.
Partos y Ginecología, Pedro Miñor.
Vías Urinarias, Julián Clavería.
Rayos X, Diatermia electricidad médica, Francisco Martínez.
Ojos, Eloy Pérez Gómez.

Doctor R. Miyares
ESPECIALISTA
GARGANTA, NARIZ y OIDOS
Del Instituto Rubio de Madrid y del Hospital Lariboisiere de París
Consulta de 10 a 1 de 4 a 6
GIL DE JAZ, 8 (entresuelo)
Teléfono 10-58 -:- OVIEDO

Enfermedades del Pulmón
ESPECIALISTA
Laureano M. Eztenaga
De las Clínicas de París y Suiza
RAYOS X - ELECTRICIDAD
Marqués de San Esteban, 48
Teléfono 141.—GIJON

Dr. Miranda Especialista en enfermedades del corazón y pulmones. Ex-profesor de dichas enfermedades en el Instituto Rubio y en el Real Dispensario Antituberculoso María Cristina, de Madrid.
URIA, 72, 2.º - OVIEDO - Tel. 10-25
Consulta: de 10 a 1 y de 3 a 5 excepto los viernes

G. Tuero Muñiz Especialista en enfermedades del corazón y pulmones. De las Clínicas de Madrid. Horas de consulta: De 11 a 1 y de 3 a 5.—Calle del Peso, 12.—Teléfono 78.—Oviedo.

J. González Granda Especialista en garganta nariz y oídos de la clínica del doctor Tapia.—Consulta de 10 a 1
Independencia, 34. - Oviedo

Leopoldo Escobedo Especialista en enfermedades de la Piel, Secreciones de la Orina
Rayos ultra-violeta
Consulta de 10 a 1 y de 3 a 5 festivos de 10 a 1
Uría, 18.-Oviedo.-Teléfono 8-78

Doctor G. Robles Especialista en enfermedades de la Matriz (Diatermia, Rayos Ultravioleta y demás medios modernos) y su Cirugía, Partos, trastornos del embarazo, abortos repetidos y Cirugía general.
Prácticas todos los años en los Hospitales de Madrid y capitales de Francia, Suiza, Bélgica, Inglaterra, Austria y Alemania.
Consulta de 11 a 1.—URIA, 21
Tel.º 12-24—Oviedo

Dr. Honorio G. Alvarez
Especialista en enfermedades nerviosas y de los niños
Electroterapia, Rayos Ultra-violeta.
De las clínicas de Berlín y con diplomas de las París y de Madrid
URIA, 28—GIJON
Consulta: de 11 a 1 y de 4 a 6

Dr. Alberto González Especialista en enfermedades de la Piel y Secretas, de las Clínicas de los doctores Aza y S. Covisa, en el Hostipal de San Juan de Dios, de Madrid. Horas de consulta: De 10 a 12 y de 4 a 6; días festivos de 10 a 12. Santa Clara, 24, 2.º, Oviedo. Teléfono 199.

Dr. Carlón Hurtado Jefe Clínico del Hospicio y Maternidad, por oposición, Medicina interna, Especialista en niños, Asistencia en partos.—Calle de Uría, 22, 1.º—Teléfono 9-66

CLINICA ODONTOLÓGICA
Dtr. Fernando Muñiz Toca
ODONTÓLOGO DE LA BENEFICENCIA PROVINCIAL
ESPECIALISTA EN ENFERMEDADES DE LA BOCA Y DIENTES
Plaza de la Escandalera (entrada por Argüelles, 39)
TELÉFONO 9-74.—CONSULTA DE 10 A 1 Y DE 4 A 7

Odontólogo del Hospital Provincial
J. Triviño e hijo
CONSULTA EN { OVIEDO de 9 a 2, Mendizábal, 3. GIJON de 3 a 7, Pelayo, 15.

MARIO ESCALERA
MÉDICO-ESPECIALISTA
(31 AÑOS DE PRACTICA)
ENFERMEDADES DE LA MATRIZ, DEL EMBARAZO Y PARTOS
De una a cuatro URIA, 52, principal Teléfono 11-35

GABINETE ELECTRO-DENTAL
MANUEL VILLATE
MÉDICO ODONTÓLOGO
CONSULTA DE NUEVE A UNA Y DE TRES A SEIS
Jovellanos, 8, 1.º duplicado
(FRENTE ESTACION VASCO)

Dr. Julio R. Fontán Especialista Estómago intestino e hígado. De 10-12 y 2-4. Teléfono 10-88—URIA, 28, 2.º OVIEDO

Fermín Pumares Tocólogo y Ginecólogo de la Beneficencia municipal
Partos - Enfermedades de la matriz y del embarazo
Consulta: de 12 y media a 2 y 4 a 6
Fruela, 14 - Teléfono 521 - Oviedo

Guillermo López
Médico por oposición del «Dispensario antivenéreo»
Especialista en enfermedades de la Piel, Venéreas y Sifilíticas.
Consulta de 11 a 1 y de 4 a 6.
P. Ayuntamiento, 9 - Teléfono 6-15
Los jueves, a las 7, consulta gratuita en el Dispensario

G. GRANDE DEL RIEGO
Médico especialista de huesos y articulaciones.—Diagnósticos y tratamientos por rayos X y Radium—Diatermia, electricidad, Luz ultra-violeta
Horas de consulta: 10 a 12 y 3 a 5.
Toreno, 15. «Snaatorio Getino».
Teléfono, 11-21.—Oviedo

José Fernández González
Especialista en enfermedades NERVIOSAS Y MENTALES
del Hospital provincial de Madrid y Sanatorio Psiquiátrico de San José de Ciempozuelos
Consulta de 10 a 1 y 3 a 5
URIA, 50, 2.º Teléfono 8-47

Sanatorio de Celestino Alvarez
Consulta gratuita de Cirugía Infantil y Ortopédica
A CARGO DEL
DOCTOR FRANCISCO G. DIAZ
Piés zambos - Parálisis infantil
Deformidades raquíticas - Luxación congénita de la cadera
Tumores blancos - Forticolis, etc. etc.
Los jueves de tres a cinco

CONSULTORIO
DE ENFERMEDADES DE LA PIEL, NERVIOSAS Y MENTALES
Rodríguez San Pedro
URIA, 72, bajo.—OVIEDO
Teléfono 10-40

LUIS AZCOITIA Del Hospital Trousseau de París. Especialista en enfermedades de los niños.
Consulta de 9 a 11 y de 1 a 3
PRINCIPADO, 5.—OVIEDO
Teléfono 3-04.

Evaristo M. Radío
CIRUJANO-DENTISTA
San Francisco, 13, 2.º—Oviedo
Horas de consulta: de 9 a 1 y de 3 a 7

Dr. Valvidares Vega Laboratorio biológico. Diplomado del Instituto Alfonso XIII y autorizado expresamente por este Centro para el tratamiento de la rabia en esta provincia. Bacteriología, autovacunas. Wassermann, análisis de sangre, orina, etc. Plaza del General Ordoñez (Escandalera), 2, principal.
Teléfono 3-15, Oviedo

Aurelio M. Romero
MÉDICO-DENTISTA
Plaza de la Escandalera, 2
OVIEDO

M. B. Estebanez
Médico-Oculista
El día 1.º de Septiembre traslada su Consulta a la calle de San Francisco, núm. 5, 2.º
Consulta: de 9 a 12 y de 3 a 5

Nicolás Pérez Ex-Director Médico del Dispensario Antituberculoso A. BUYLLA. Especialista en las enfermedades del corazón y de los pulmones
Rayos X
Consultas: de 10 a 1 y de 3 a 5
Uría, 60, principal.—Teléfono 11-30
OVIEDO

Ministerio de Educación, Cultura y Deporte

Año V. — Núm. 1.377

La Voz de Asturias

Martes, 20 de Septiembre de 1927

HABLANDO CON EL GOBERNADOR

Los obreros de Trubia en el ferrocarril Ferrol-Gijón

En la conversación que ayer hemos sostenido con el señor gobernador, éste nos dió cuenta de que los obreros de Trubia que habían sido colocados en las obras del ferrocarril Ferrol-Gijón, se habían negado a continuar trabajando en las mismas, porque el contratista solo les abonaba 4,50 pesetas de jornal por día de jornada.

Añadió que había llamado al ingeniero-director de las obras para extrañarse de que se pagasen esos jornales, suponiendo que la subasta de esos trozos del ferrocarril debía estar sobre la base de 6,50 y 7 pesetas, por lo que a los obreros se refiere.

El ingeniero ha manifestado que estudiaría el asunto, porque en la zona en que trabajaban estos obreros había exceso de trabajadores y bien pudiera ser que antes que despedirles se pensara en señalar dichos sueldos.

Este es—dice el señor gobernador—el verdadero estado del problema; que es grande la demanda de trabajo y los contratistas se ponen en plan de economía ante la oferta de personas que se avienen a trabajar por cualquier jornal.

Además, la parte donde se realizan estos trabajos no hay modo de construir barracones, en los cuales se podían instalar estos trabajadores, viviendo una vida más barata que la que pueden hacer en el pueblo.

LA CRISIS OBRERA

Después el señor Caballero nos habló de la crisis obrera.

La escasez de trabajo en Asturias—dijo—no es tan grande como se dice.

En Oviedo mismo nunca tantas obras se han visto funcionando a la vez. La Compañía Nacional Telefónica, tiene obras en las calles y en la casa que va a construir en la Plaza del Porlier, la Casa de Correos y Telégrafos, que deben comenzar hoy o mañana los trabajos, porque no es posible aguardar por más tiempo, y lo mismo el cuartel de la Guardia civil El alcalde y yo hemos telegrafiado a los respectivos Ministerios para que inmediatamente den resolución definitiva a los asuntos.

El cuarto depósito de agua que hoy saldrá a subasta, la Casa de Caridad, que va a construir la Diputación, con las obras además que se llevarán a cabo en el Manicomio y las que se realizan en el Matadero.

Lo que pasa es que de otras provincias vienen a ésta porque saben que aquí hay mucho trabajo y buenos jornales y se establece una competencia de la cual salen peor parados los obreros de casa, porque tienen mayores necesidades a que atender.

Por eso en la Junta ciudadana que hemos celebrado hablamos de conjurar esta crisis e iremos incluso, si ello hace falta, a una reunión de fuerzas vivas para buscar entre todos una fórmula que ponga fin a este estado del trabajo en Asturias.

LOS ALARMISTAS

—¿Qué ocurre por las cuencas hulleras?

—Nada. Absolutamente nada.

—¿No han estado a verle a usted el alcalde y concejales de Sama?

—No sé si estarían en Oviedo, pero desde luego conmigo no hablaron.

Todo este revuelo—prosiguió diciendo el señor gobernador—lo han traído unos cuantos señores a quienes ya conocemos como enemigos de la situación, que se colocaron en un plan de alarmistas y andan lanzando dudas a todos los vientos, sembrando la intranquilidad en las gentes.

Pueden ustedes decir que he dado las órdenes para que se les vigile y que el primero que sea sorprendido haré con él un escarmiento ejemplar. Soy muy tolerante, pero cuando me encuentro frente a personas de mala fé, siento la autoridad en extremo elevado.

La compra de la finca en La Isla

Ayer por la tarde el señor Caballero se trasladó a La Isla, con el fin de firmar la escritura de compra de la finca que en La Isla ha de servir para la construcción de la cólonia escolar del "Príncipe de Asturias" y escuelas nacionales.

El señor Caballero ha anticipado el dinero de la compra con el fin de ir reintegrándose conforme se vaya engrosando la suscripción popular abierta a tal fin.

Fué recibido por las autoridades del concejo, y en las Consistoriales de Colunga se firmó el documento de adquisición, actuando de testigos el alcalde del concejo y el director de la colonia, señor Carrillo.

Seguidamente se le obsequió con un espléndido "lunch", y al levantar la copa de champaña se hicieron votos porque la suscripción alcance cifra bastante con que adquirir unos terrenos colindantes al solar, que servirán para dar toda la amplitud necesaria a la institución.

Ahora el Estado iniciará expediente, sirviendo de cabeza la escritura de adquisición, para la adaptación y ampliación del edificio de la colonia, con lo que es de esperar que en el próximo año se duplique el número de colonos que reciban los beneficios de nuestro mar y nuestro clima estival.

Hemos tenido ocasión de hablar con el señor Carrillo, quien nos ha dicho que hoy martes saldrá la colonia para Madrid en el correo de Castilla.

Se va satisfechísimo del gran número de atenciones que ha recibido, tanto él como la colonia; durante su permanencia en Asturias y muy agradecido a todos, especialmente al señor gobernador y al presidente de la Diputación, que con tan desinteresado empeño han cooperado a los fines propuestos por el señor Suárez Somonte, y a la Prensa en general, que ha rodeado a la colonia de una atmósfera simpática y cordial, contribuyendo primordialmente al éxito registrado.

Lleven buen viaje el señor Carrillo y los niños colonos. Y hasta el año que viene.

LOS MEJORES PESCADOS Y MARISCOS

Pescaderías Modernas

Magdalena, 5 y Plaza del Progreso

TELEFONO 592

Redacción de "La Voz de Asturias"

Apartado núm. 29

HABLANDO CON EL ALCALDE

El domingo se reunirá el Ayuntamiento para nombrar el compromisario que debe votar la persona que ha de ir a la Asamblea Nacional Consultiva

EL NOMBRAMIENTO DE COMPROMISARIO Y EL ASUNTO DE LA CASA DE CORREOS

Con motivo de la reunión de la Junta ciudadana, de que en otro lugar damos cuenta, el alcalde don Manuel Gutiérrez, llegó tarde al Ayuntamiento para despachar la firma.

Sin embargo, nosotros le aguardamos.

Teníamos necesidad de hablar con el señor Gutiérrez porque estimábamos preciso dar al público satisfacción a dos legítimas curiosidades que sentía.

La primera era la relacionada con el nombramiento de compromisario para la votación de la persona que ha de representar a los Ayuntamientos de Asturias en la Asamblea Nacional, y el señor Gutiérrez, siempre complaciente, nos informó que hoy convocaría al Ayuntamiento a sesión plenaria para el domingo por la mañana y que en ese día se designaría la persona que habrá de votar al representante de los Ayuntamientos de Asturias en la Asamblea.

—¿Tienen ustedes candidato?

—No puedo contestar a ustedes, porque aún no he cambiado impresiones con los señores concejales e ignoro el criterio de mis compañeros.

—¿Tendrán ustedes una reunión previa, de carácter privado, antes de ir a la sesión pública?

—Probablemente.

El otro asunto era el de la Casa de Correos. Se está haciendo la situación insostenible y el público ya quiere que de una vez se dilucide el asunto.

El señor Gutiérrez, en esta parte de la conversación, estuvo muy parco. Solo nos dijo:

—He hablado con el señor Berjano, que es quien lleva la cuestión más directamente, y la conversación no estoy autorizado para revelarla.

Para que no me hagan más preguntas sobre el particular, les diré que dentro de dos días decidiremos la cuestión. Yo comprendo como el público que ya se hace pesado el pleito y que se debe optar de una vez por lo más práctico...

Esta frase encierra para nosotros todo el misterio de la cuestión. Lo más práctico, nos parece a nosotros que quiere decir lo que ya está conseguido, dejando lo problemático. De modo que, sin que el alcalde nos lo haya dicho, podemos nosotros asegurar que las obras se reanudarán en la entrante semana, y que la Casa de Correos y Telégrafos se construirá en el solar del antiguo caserón de San Vicente.

Y de nuestros fundamentos para asegurar tal resolución podemos dar fe porque conocemos gestiones que se realizan para adquirir parte del terreno propiedad del Cabildo catedral, con el fin de ensanchar el edificio por aquella parte y resolver el problema de la capacidad, que era el único que inclinaba al señor director general de Comunicaciones algo al lado de las pretensiones del Ayuntamiento para instalar la Casa en la calle de Argüelles.

EL EMPRESTITO MUNICIPAL

Después preguntamos por la fecha de la emisión de las obligaciones acordadas lanzar al mercado en la Permanente del viernes pasado.

El señor alcalde nos dijo:

—La fecha de la emisión habrá de designarla el Pleno, que se celebrará a fines del presente mes.

Nosotros solo acordamos emitir 1.611 obligaciones de 500 pesetas al tipo de 99 por 100, correspondientes a nuestro empréstito.

—¿Luego es subasta de obligaciones?

—Naturalmente. Si en ese día tenemos quien nos las tome a la par, mejor para nuestra economía municipal.

Con esta emisión completamos los cuatro millones de pesetas y podremos dar cima a nuestros proyectos.

Mañana, martes, tendrá lugar la subasta de las obras del cuarto depósito de agua que ha de construirse en Buenavista.

Como ven, los proyectos del Ayuntamiento todos se realizan, y como para ellos fué creado el empréstito, por eso es justo que a ellos se destinen los ingresos por este concepto.

EL SERVICIO DE CARRUAJES A LOS TOROS

Antes de terminar nuestra conversación con el señor alcalde, quisimos felicitarle, por lo admirablemente que fué cumplida su medida trazando el itinerario de coches a la plaza de toros, que se llevó con un orden admirable, mereciendo el elogio de todo el mundo.

El señor Gutiérrez, con su modestia de siempre, nos dijo:

—Pues esa felicitación la recojo para dársela a los señores Berjano y Santullano, que han sido los que entendieron en la medida.

EN LA DIPUTACION

LA EXPOSICION DE LA SEMANA MUNICIPAL

Ha quedado instalada en el salón de subastas de la Diputación la Exposición organizada por la Asamblea de Secretarios y que comprende los últimos proyectos de obras aprobados por varios Ayuntamientos de la provincia.

Entre esos proyectos figuran el del cuarto depósito de aguas de Oviedo y el de reforma del Ayuntamiento de Gijón.

LA CARRETERA CARBONERA

Nada tenía que manifestarnos ayer el señor Vicepresidente.

Solo nos dijo que ante el propósito del Presidente de atender a la debida reparación de la llamada carretera carbonera, importantes Casas envían proyectos de firmes especiales, con presupuestos y ofertas que serán estudiados debidamente por los técnicos afectos a Vías y Obras provinciales.

VARIAS SUBASTAS

Por haber quedado desiertas las primeras subastas se anuncian en segunda y pública licitación las que siguen:

Suministro de café hasta 31 de Diciembre a los Establecimientos de Beneficencia. Día 17 de Octubre, a las doce. Tipo, el de la primera subasta.

Idem de suela y becerro a la zapatería del Hospicio. Día 18 de Octubre próximo.

Idem de azúcar blanca florete, azúcar pilé, Caracas, Guayaquil y carbón. Día 19 de Octubre.

LA CRISIS HULLERA

Conflicto obrero en «Carbones Asturianos», de Sama de Langreo

(DE NUESTRO CORRESPONSAL)

El domingo se celebró en la Casa del Pueblo una asamblea de los obreros pertenecientes a la empresa Carbones Asturianos, con objeto de tomar acuerdos sobre el incidente surgido en el trabajo.

La empresa dispuso que los obreros picadores trabajasen en la operación de costear los pozos, sin aumento de jornal e incluso acarreando la medida el despido de algunos compañeros. No aceptaron los trabajadores, que tampoco podrían sacar el jornal mínimo, según dicen, y, para explicarlo se celebró el acto del domingo.

No hubo acuerdo entre los representantes obreros, que eran Laureano López, Sabino Fernández y Emilio Galán, este último de la oficina jurídica del Sindicato Minero, y el ingeniero auxiliar de la empresa.

Como quiera que Carbones Asturianos mantiene firmes sus bases, se celebró hoy lunes una segunda asamblea, acordándose retirar la herramienta, como así se hizo más tarde, y el que se sumase a los comisionados Manuel G. Peña, para acudir al gobernador civil y que la autoridad cite a una reunión con la empresa para ver de llegar a un acuerdo definitivo.

El resultado de estas gestiones se dirá a los obreros en otra asamblea.

El paro afecta a 800 obreros, que hasta ahora trabajaban con regularidad, esto es, sin "atercerar".

Por la moralidad y el trabajo

Reunión de la Junta provincial ciudadana

Bajo la presidencia del señor Gobernador, se reunió ayer la Junta ciudadana, asistiendo las autoridades que la componen.

Fué una sesión en la cual se trató, comprobando acuerdos anteriores, de la colocación de carteles a las entradas de los concejos, cruces y bifurcaciones de carreteras, habiendo contestado el jefe de Obras públicas que ya había dado las órdenes al personal afecto a las oficinas para que llevasen a cabo el acuerdo.

En cuanto al local para instalación de las referidas oficinas de públicas, el ingeniero-jefe da cuenta de que en el "Boletín Oficial" de la provincia, publicado el día 21 del mes último, se da cuenta de las bases y necesidades que tienen que llenar los locales que se ofrezcan, con arreglo a las Secciones de trabajos que deben instalarse.

Al Inspector jefe del Trabajo se le recuerda el cumplimiento del descanso dominical por todo el mundo y los correctivos que deben imponerse a los infractores.

El Comisario de Policía participó que ya se había comenzado la campaña para la recogida en librerías y puestos de venta al público de los libros y estampas pornográficas.

El Alcalde de Oviedo hizo presente a la Junta que había dado las órdenes debidas para que por todo el personal de oficinas y obreros se practicase el descanso dominical y a sus subordinados de la guardia urbana, para que lo hiciesen cumplir a todo el mundo estrictamente.

Por último, se cambiaron impresiones sobre la crisis actual de trabajo, procurando buscar soluciones y a tal efecto se verá la manera de organizar una Asamblea de fuerzas vivas que habrá de tener lugar en la Diputación, con el exclusivo fin de ver si se puede buscar una fórmula que conjure la actual situación de los trabajadores en Asturias.

El Orfeón de Oviedo

Ha sido invitado para cantar en el festival lírico

Saben nuestros lectores que los días 25 y 26 tendrán lugar los festivales líricos a base del Orfeón donostiarra y los Coros Montañeses de Santander.

Tendrán lugar, uno en la Plaza de Toros y otro en el Teatro Campoamor.

También se dará una audición pública en el kiosko del Bombé el domingo por la noche.

Para tomar parte en estos festivales ha sido invitado el laureado Orfeón Ovetense.

Nos parece un acto de justicia. El Orfeón Ovetense, de brillante historia, debe cantar en un programa de fiestas de Oviedo, y con más razón cuando otras masas corales han sido llamadas para que canten aires de sus respectivas regiones.

Celebraremos que nuestra masa coral acepte la invitación que se le ha hecho por la Comisión de Festejos.

La tómbola para los niños pobres

En este año, como en los anteriores, está instalada en la Escandalera la Tómbola cuyos beneficios se destinan a esa institución admirable que se llama la Gota de Leche y que tanto bien reporta a los niños pobres enfermos o faltos del alimento materno.

El doctor Estrada, cuyo proceder hemos elogiado repetidamente, inicia con fervor su proyecto de Instituto de Puericultura y Casa-Cuna, pero, para ello, precisa de la ayuda de todos por medio tan fácil cual es acudir a la Rifa, donde hay valiosos regalos.

Las fiestas dan público para todo, y desde el Campo de San Francisco hasta el bullicio de lugar tan céntrico como es la Escandalera, hay atractivos sobrados, entre los que se destaca la Tómbola Pro-Infancia, tan concurrida estos días por las personas amantes del bien.

CONFERENCIA SUSPENDIDA

La conferencia que estaba anunciada para ayer en el Centro de Sociedades Obreras, a cargo de Ezequiel Domingo, sobre los Comités Paritarios, se suspendió por no haber llegado el orador de Madrid.

El delegado del señor Gobernador advirtió que, para nueva reunión, debería solicitarse permiso previamente.

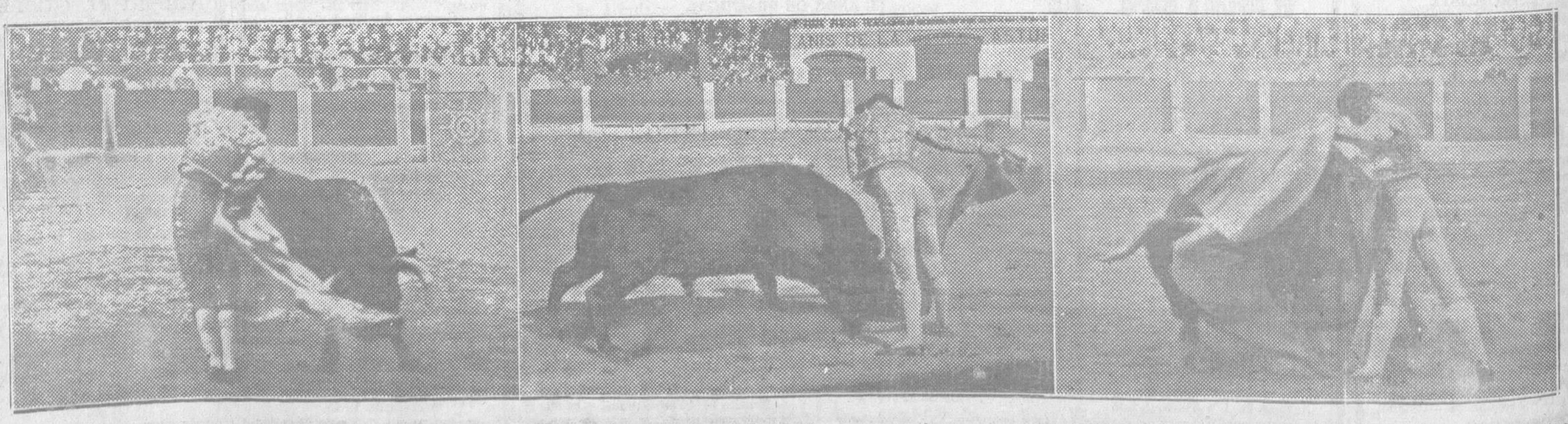

LA CORRIDA DEL DOMINGO.—Los diestros "Rayito", "Niño de la Palma" y Agüero, respectivamente, en la ejecución de magníficos lances de capa (Fotos Seivo)

Ministerio de Educación, Cultura y Deporte