LA CORRESPONDENCIA DE VALENCIA

10 CÉNTIMOS

DIARIO INDEPENDIENTE DE LA NOCHE

CONSAGRADO A LA DEFENSA DE LOS INTERESES ECONÓMICOS VALENCIANOS

10 CÉNTIMOS

Año LVI -- Núm. 22.148 | Director, CASTO LLOPIS. Oficinas y talleres: CIRILO AMOROS, 26 | Jueves 22 de junio de 1933 | Toda la correspondencia al Director. NO SE DEVUELVEN LOS ORIGINALES | Teléfs.: Urb. 10315.—Inter. 14759. Apartado 147

El vuelo del "Cuatro Vientos"

No se confirmó la tragedia; pero estamos con el alma en un hilo

¡Qué cantidad de esperanzas atesora el corazón humano! Esta mañana, nuestro espíritu estaba desolado. Y esta tarde, a la hora de trazar estas cuartillas, lo tenemos abierto a la esperanza. Es que es tan ilógica, tan injusta y tan inícua la tragedia que nos han transmitido por el cable, que la conciencia, como ente moral, la rechaza.

El «no debe ser» ha venido a adquirir en nuestro espíritu el valor y la categoría de un «no puede ser». Y es que se explica mal una travesura semejante del destino prestándose a dejar truncadas unas vidas heroicas que ya había nimbado con una aureola de gloria. Es que no se explica que el triunfo y la derrota, que el éxito y el fracaso, se encuentren tan cercanos.

El vuelo audaz y afortunado del «Cuatro Vientos» había llamado tanto la atención del mundo entero, que estaba considerado como la proeza mayor que registra la aviación. La Prensa extranjera —en particular la yanqui—ha dicho de él que era un «record» sobre el mar que tardaría en ser igualado. ¿Podía suceder que los intrépidos y expertos oficiales que lo habían realizado no pudieran recibir los homenajes que eran debidos a su afortunado heroísmo? Sí. Pero... desde el fondo de la conciencia se protestaba. La proeza no debía tener tan triste epílogo.

En estos momentos estamos todos con el alma en un hilo. No sabemos qué es de los aviadores, ni, en concreto, dónde están. Pero, a pesar de eso, entre nuestras inquietudes se mezcla una gran cantidad de esperanza que está alimentada por la pericia que ellos tienen demostrada y por el conocimiento que tenemos del territorio mejicano, en el que, por su escasa densidad de población y sus bosques, no es difícil perderse. ¡Quién sabe si a estas horas están bien acogidas ya, aunque maltrechos en un huacal, bajo la protectora hospitalidad del indio!

Por muchos conceptos se habían hecho simpáticos y gratos a todos, los heroicos aviadores del «Cuatro Vientos». Aparte la proeza, con la que han ganado la admiración de todos, por su generoso desinterés y por su acendrado patriotismo. Baste recordar que habían ganado el premio de 5.000 dólares que había establecido la famosa fábrica «La Tropical», de la Habana, y que habían recibido otro cheque de 5.000 dólares del «National City Bank», y que esos veinte mil duros los entregaron al embajador—nuestro paisano don Luciano López Ferrer—con destino a la repatriación de españoles indigentes.

Dos vidas así no debían tener la triste suerte que han anunciado unos cablegramas yanquis. Dos vidas así deben recibir el homenaje que les tenía preparada la patria—la que tanto enaltecieron con su proeza—cuando a ella regresaran. Dos vidas así no deben ser sustraídas a nuestro reconocimiento.

Por eso tenemos esperanzas en el corazón. Por eso estamos pendientes de un cable en que nos digan: Barberán y Collar han aparecido, y en el distrito federal de Méjico son recibidos con entusiasmo.

En esto pensamos, al mismo tiempo que se agolpa la sangre en el corazón a impulsos de una honda inquietud y una terrible zozobra...

De Enseñanza

De interés para los alumnos oficiales del Instituto Nacional de Segunda Enseñanza de esta ciudad, son los anuncios puestos al público en el tablón del establecimiento, y que se refieren a quienes deseen ser seleccionados para proseguir sus estudios en dicho Instituto, o para pasar a cursarlos en las Universidades o en centros de enseñanza superior o especial. En su consecuencia, los alumnos que hayan estado inscritos en Enseñanza oficial en el presente curso académico en dicho centro, en cualquier curso de los planes vigentes, podrán presentar en la secretaría sus instancias y documentación hasta el día 26 del corriente, plazo improrrogable.

Profesor rumano en viaje de estudios, en Valencia

Se halla en Valencia, en viaje de estudios por España, el ilustre profesor Vladesco-Racoassa, secretario del Instituto Social Rumano.

Ha llegado a Valencia, procedente de Londres, donde ha asistido a las reuniones de la Conferencia de Instituciones de Estudios para relaciones internacionales del Instituto de Cooperación intelectual.

Ha visitado el Centro de Estudios Económicos Valencianos, con el fin de recoger documentación para sus estudios y establecer relaciones permanentes entre Valencia y el prestigioso Instituto Social Rumano.

Grans actes d' afirmació estatutista

El proper dumenge, día 25

CARLET

A LES 11 DEL MATI

ORADORS:

Miquel Peris Mendoza, regidor en cap de la ciutat.
Vicent Pena Ortiz, llicenciat en Filosofía i Lletres.
Josep Medio Terrades, mestre.
Robert Zaragozá Andreu, escriptor valencianista.
Juli Just Jimeno, diputat a Corts.
Joan Calot Sanz, president de la Diputació i de la Comissió Gestora de l' Estatut Regional.

SUECA

A LES 5 DE LA VESPRADA

ORADORS:

Amadeu Carrasco García, regidor en cap de la ciutat.
Maximiliá Thous Llorens, escriptor valencianista.
Enric Soler Andreu, metge.
Josep Cervera Aviñó, escriptor valencianista.
Vicent de Roig Ibáñez, abogat.
Agustí Trigo Mezquita, ex alcalde de Valencia.
Joan Calot Sanz, president de la Diputació i de la Comissió Gestora de l' Estatut Regional.

Política y politiquerías

«Amos», hombre

Cada día resulta más curioso, pintoresco y regocijante ese periódico bilioso que se titula «El Liberal».

Y para que no nos digan que todo eso lo decimos nada más que porque sí, allá van, como ejemplos, unos cuantos «postulados» del «Catecismo democrático» que publicó anteayer, con este subtítulo: «Con tránsfugas no se forma partido».

Algunos se preguntarán: ¿En qué regiones vive el destemplado órgano matutino de los hermanos Busquets, que no se ha enterado todavía de cómo se forman los actuales partidos? ¿O para quién cree que escribe, si está enterado?

Porque es sandio decir que con tránsfugas no se forma un partido, cuando es precisamente lo contrario lo acontecido: que «sin tránsfugas» no se hubieran podido formar los partidos que hoy existen.

¿Qué son, sino «tránsfugas» de los partidos monárquicos, la mayor parte de los que hoy militan en los partidos republicanos y en el socialista?

Y no nos referimos sólo al núcleo, a la masa, al conglomerado de esas agrupaciones. No. Nos referimos también a los dirigentes. Mejor dicho; nos referimos a éstos de una manera especial.

Repasen, repasen un poco la historia política de los que aparecen en estos momentos como fervorosos y furibundos republicanos, y verán qué cercana está todavía la fecha en que, «tránsfugas», se calaron el gorro frigio y se pusieron a gritar a voz en cuello: ¡viva la República!, como si en «toda la vida» no hubieran hecho otra cosa.

Que es por lo que se creen republicanos de «toda la vida».

* * *

Tenemos que hacer una aclaración: que los postulados del «Catecismo republicano» que aparecen en «El Liberal», están escritos con miras a Maura, y para que se entere la minoría que acaudilla el ex ministro conservador, que según ese colega, «se dice republicana», sin serlo.

¿Y con qué propósito? Con este piadosísimo: con el propósito de que renuncien al acta. Los mauristas, según «El Liberal», no son dueños de hacer lo que han hecho, porque «el acta la debe el diputado» a sus electores, y en representación de éstos, a los que patrocinaron la candidatura».

Claro que los mauristas harán el mismo caso de los consejos morales de «El Liberal», que si oyeran llover. Pero, viendo lo que pasa, ¿no dan ganas de reír a carcajadas postulados democráticos como ese que incita nada menos que a la renuncia de unas actas?

Doctrinariamente no se le puede poner pero. Incuestionablemente, «el acta la debe el diputado a sus electores, y en representación de éstos, a los que patrocinaron su candidatura». Pero ¿por qué no utiliza con todos los diputados y todos los grupos políticos el mismo argumento y la misma ética? Porque, por ejemplo, el señor Azaña, diputado por Valencia, no puede decir que respondió a los deseos, a los anhelos, a las aspiraciones y hasta a los sentimientos de los electores de aquí.

Y ponemos el caso del señor Azaña, porque es el de mayor relieve y porque los partidarios del señor Azaña y de su política casi se pueden contar aquí con los dedos de una mano.

¡Pues sí que es oportuno el «postulado» democrático, para utilizarlo como argumento aquiles! No hay legislatura en la que haya habido tantos trasiegos de diputados como en esta de las Cortes Constituyentes. No hay Parlamento de confusionismo mayor ya que, habiendo obtenido casi todos actas por coaliciones electorales, nadie está seguro de que interpreta a sus electores.

Y, sin embargo, a «El Liberal» se le ocurre que los mauristas han debido renunciar a sus actas, a pesar de que hay muchos españoles que aplauden por ahí la actitud de ellos.

¿Es o no curioso el argumento de «El Liberal»?

Francisco Soto Bordes

ABOGADO

Despacho: Blanquerías, 25, pral.

DEL MOMENTO

Sigue la vista
por lo de agosto
y el local creo
resulta angosto,

pues todo el mundo
prensado se halla
y no hay quien pueda
librar batalla.

No obstante esto,
sigue la vista
entre una bronca
casi... maurista.

¡Allí hay quien ríe,
Allí hay quien llora,
Es una vista
conmovedora.

Salta a la vista
más que una rana
que allí hacen lo que
les viene en gana.

De dictadura
con monarquía
saltan las gentes
a la anarquía.

Todo son saltos
en la cuestión.
¡A ver si un día
salta... el tapón!

Y son ya muchas
las ocasiones
en que hay carreras
de oposiciones.

Y en esta vista
precisamente
se hace un alarde
más que patente.

¿En qué pensamos,
señor Azaña?
¡Basta de bromas
de esta calaña!

Hay que dar gusto
se me figura...
¡¡a los que quieren
la dictadura!!

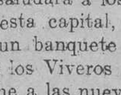

Los alemanes su ausencia
acuerdan con desparpajo
y dejan la Conferencia
del Trabajo.

Y ofrecen como razón
para hacer tales desmanes,
que el trabajo no es misión
de alemanes.

Dicen con buena prosodia
como tal hecho merece
por comentario mejor:
Odia
el trabajo, y compadece...
¡al pobre trabajador!

ENE

Partido Republicano Conservador

DON MIGUEL MAURA, EN VALENCIA

Al regreso de Castellón, y después de los actos que en dicha población se celebrarán con motivo de la conferencia que pronunciará don Miguel Maura, a su paso por Valencia, saludará a los correligionarios de esta capital, quienes le ofrecerán un banquete en el restaurant de los Viveros el domingo por la noche a las nueve y media. A los postres de dicho banquete, usarán de la palabra un diputado de la minoría y el jefe del Partido Conservador, don Miguel Maura. Los tikets para asistir a este acto se podrán retirar en la secretaría del partido, Avenida de Nicolás Salmerón, número 13, teléfono 17.767, hasta mañana, a las seis de la tarde.

Dada la limitación que los apremios de tiempo y la capacidad del local imponen al número de comensales, se ruega a quienes deseen asistir, no demoren la petición de tikets, formulándola dentro del plazo expresado.—El Comité provincial.

Escuela Superior de Pintura y Escultura de Valencia

Tres pensionados de Pintura

El próximo martes, día 27 de los corrientes, darán comienzo en esta Escuela los ejercicios de oposición a las tres plazas de pensionados de Pintura que concede el ministerio de Instrucción pública y Bellas Artes a esta Escuela Superior para la Residencia de Paisajistas de la Alhambra de Granada.

Para optar a estas plazas se requiere haber terminado todos los estudios de la Sección de Pintura en el presente curso 1932-33 o en los dos cursos anteriores.

Los aspirantes lo solicitarán del señor director de este Centro, cuyo plazo terminará el día 26 del presente mes de junio.

En el Palacio de Justicia

Vermouth con tapas y unas balitas

La cosa no era para menos. Los tiempos estaban revueltos y la gente andaba por la calle recelosa, mirándose de soslayo y desconfiadamente unos a otros. El pánico era horrible, y el estornudo de cualquier ciudadano en la vía pública promovía carreras, cierre de puertas y desmayos.

Era la época del terror, que culminó con las más ruidosas expansiones callejeras. Las bombas estaban al orden del día, y rara era la noche que no hubiese traca en tal o cual barriada.

Los vecinos se hallaban alarmados, y los que por precisión tenían que trotar por esas calles lo hacían alarmados y armados, y en tan estruendosas circunstancias se encontraron el 19 de enero último los amigos Regino Barrón Muñoz, Rafael Sierra Peiró y Enrique Flores, y por si la diñaban antes de reunirse otra vez quisieron despedirse remojando tan feliz encuentro.

Se metieron de cabeza en Casa Balanzá, y como era la hora de cerrar y el apetito lo habían perdido por el camino, sembrado de sobresaltos e inquietudes, pidieron un vermouth con tapas y todos esos abalorios que muy bien pudieran emplearse en los modernos collares femeninos, y cuando estaban más tranquilamente masticando una esbelta ranita, aparecieron varios agentes de Policía, practicando un cacheo, que dejó sin efecto el aperitivo de los tres compañeros. A dos de ellos se les ocupó pistolas, con un buen puñado de balas, y al otro un revólver niquelado y una buena colección de píldoras.

No tenían licencia, y por ello fueron puestos a disposición del Juzgado de guardia y procesados por un delito de tenencia ilícita de armas, y han pasado esta mañana por la sección primera de la Audiencia, siendo defendidos por el diputado a Cortes don José Cano Coloma y el letrado don Ricardo Bestó.

Los «bomberos», en escena

Por no reunirse el número suficiente de jurados hubo de suspenderse hasta mañana la vista del proceso que tenía señalado para hoy la sección segunda contra Manuel Dolz Muñoz y Félix Aragonés Ayora, acusados de un delito de daños producidos por la explosión de una bomba.

Según el fiscal, los dos encartados en este sumario, a las siete de la noche del 9 de enero último, fueron sorprendidos en el momento de estallar un artefacto explosivo en la taberna situada junto al Círculo Instructivo del Rincón, de la plaza del Maestro Ripoll.

Los acusados niegan su intervención en la colocación de la referida bomba, asegurando que casualmente pasaban por aquel lugar, y los agentes de Policía que los detuvieron se fundan en que son ellos los autores del hecho por llevar ambos un pañuelo blanco al cuello, signo que distinguía en aquella época a los «bomberos».

Defenderán a éstos los letrados don José Rodríguez de Olozábal y don Ricardo Samper Vayá.

Divorcios

Hoy les ha tocado el turno de ventilar ante los tribunales sus rencillas matrimoniales los esposos don Antonio Carsí Balanzá y doña Dolores Catalá Chornet; doña María Estela Sanjuán y don José Moscardó, y doña Carmen Cabedo Solar y don José Casudo Martínez.

Han actuado en estas diferencias matrimoniales los abogados don Carlos Mejías y don Jacinto Taléns.

Sala de lo civil

Se han suspendido dos recursos contenciosos administrativos interpuestos contra acuerdos de los Ayuntamientos de Benaguacil y Carlet.

En este último actuaba el diputado a Cortes don Ricardo Samper Ibáñez con el letrado don Luis Buixareu.

HOMBRES E IDEAS

LA SILUETA DE UN HOMBRE DESCONOCIDO

El hombre, genéricamente considerado, es muy distinto a «un hombre». Es un derivado zoológico, un bípedo sostenido en la calle por necesaria y urbana reciprocidad.

Si fijamos momentáneamente la atención en el primer individuo que encontremos al salir de casa, podremos acotar con bastante precisión estas ideas sugeridoras de la desnudez étnica.

Seguramente que la persona con quien nos tropezaremos será un sujeto que carecerá de perfil para una silueta espiritual. Mas no importa. Hay que suponer que lleva su alma en su almario. Hay que creer sin metafísica afectación con respecto de él y de todas las criaturas, que antes que el acto genésico de la procreación haya hecho latir una vida indefinida, los espíritus cabalgan en el éter esperando animar racionalmente a la piltrafa humana.

Inquiramos brevemente para urdir la hipótesis que sugiere la realidad psicológica.

El señor desconocido acaba de darse cuenta de que le observamos. Es de regular estatura, enjuto de carnes, henchido de madurez, y al caminar vuelve la cabeza hacia la luna de los escaparates como para estudiar en ellas unas actitudes.

Acudamos al contraperfil—nos decimos—, puesto que la fotografía que buscábamos acaba de escabullirse por la sisa.

La cabeza nevada del señor desconocido, su voz hueca y el desmayo de su mirada casi apocalíptica, son indicios auxiliares para reconstituir con bastante eficacia la deseada imagen. Adentrados en el experimento, nos damos cuenta que su busto cincelado va buscando una clara perspectiva en la atención de las gentes.

Nuestro primer razonamiento mental es deducir que un individuo que viste con elegancia, contrae las cejas cuando sabe que le observan y al que se le hinchan las amigdalas al hablar cual si soplara un cornetín, puede interesar menos que cualquier frasco de uso externo.

Mas no desmayemos. A lo mejor se atrapa una liebre corriendo a los gatos de la calle.

Lo que ocurre es que resulta muy difícil desarraigar de la vida frívola de nuestro mundillo la fisonomía jerárquica de infinitos seres carentes de medula. Tan difícil como organizar un carnaval sin disfraces.

Al señor desconocido lo vamos emplazando en un borroso cliché. Breve coordinación de ideas nos lo presenta como un habitual de la mentira suave, de esa mentira plástica y elegante que está más en el gesto que en la palabra. Es decir, que está en la intención. Y en esa nuestra exploración radiográfica comenzamos a recordar la existencia de remotas huellas que el señor desconocido dejó en algún centro cultural, en tal café y en las tribunas políticas que el vulgar acomodo levantó para el uso de propagandas convenidas.

De fijo que al señor desconocido le hemos oído en el Ateneo, en la plazuela, ante el cotarro pueblerino ansioso de botín. Le hemos oído dando instrucciones a muñidores y a caciques, arengando a sus disciplinarios, a los guerrilleros defensores del socorrido pucherazo.

Le oímos en otras partes. Y de seguro jamás escuchamos de sus labios una teoría, una idea, la expresión de un concepto revelador del hombre mentalmente educado. Sus párrafos de manida prosa, rematados en latiguillo, abultados, sonoros, inconexos apuraron tal vez el diapasón declamatorio a medida que revoloteaban indecisos en torno a su cráneo desalquilado.

Y un día le habremos visto cruzado el pecho. Y otro, ungido legislador. Y otro, encaramado en una nube.

La expansiva inflación del señor desconocido, garantiza su equilibrio. Como se viste de apariencias, no se dan en él otras positivas realidades que la combinación de sustancias químicas montadas con estética simetría sobre su esqueleto y la de su encumbramiento social, sólo explicable en una zona donde el candor público tiene hiperbólica elasticidad y la higiene es un mito.

El secreto va desvaneciéndose.

Han visto mis ojos pecadores a muchos piruetistas y danzantes, vividores con acta o destino público. A parásitos dotados de tentacular modestia, monagos destripaexpedientes desprendidos de cordones umbilicales previsores. La razón de esas existencias subterráneas es muy explicable.

Empero la postura inalterable del señor desconocido es cosa distinta. Su trayectoria no ha sufrido el menor desvío. La política, como el tango y la prestidigitación, tienen su aurora. Estrellas del cine o del cuplé las hemos contemplado radiantes en el cielo coreográfico. Después, los años marcaron tristemente los hitos del olvido.

Figuras del toreo que conmovieron los cimientos del coso con los rugidos de la Babel enardecida ante la sangre humeante de la arena y los extraños molinetes, son apacibles burgueses que se pasan el día extrayendo los jugos al chiste andaluz en los colmados y bebiendo manzanilla.

El señor desconocido luce siempre el mismo aderezo. Lustros enteros viene cultivando la airosa postura que le da aparente valor intelectivo, sin que nadie apenas note la farsa. Cuantos disfraces ostenta poseen la atracción de auténtica legitimidad y se adaptan en vistosidad coincidente al mismo cliché. Sería como figura de la pantalla un exhibicionista sugerente. Gesticula, fija la mirada, mueve la cabeza, hace pausas mentales, perfila el ademán o echa simplemente a andar cual si esos reflejos del alma no los animara una inteligencia subalterna.

Para comentar con justeza la envoltura social del señor desconocido hay que pensar un poco en el origen de las especies. Y luego recordarle, sintiendo el mismo rubor de su caparazón, aquel memorable juicio salmódico:

«Ni eres mejor porque te alaben tus amigos, ni peor porque te combatan tus enemigos. Tú eres tú, independiente de todo elogio y de toda censura.»

F. SOTO BORDES

PIANOS DE ALQUILER
Maestro Chapí, 3

Bajas y ALTAS
Patente Nacional
ULTIMOS DIAS
Acuda a SENENT, que rápidamente se lo despachará.
LEGALIZACION AUTOMOVILISTA
Colón, 58

EL BANCO DE VIZCAYA (Sucursal de Valencia)

tiene el gusto de participar a su distinguida clientela y al público en general, que próximas a finalizar las obras de reforma y ampliación de sus locales, quedará restablecida a partir del próximo lunes, 26 del corriente, la entrada principal a sus oficinas recayente a la Avenida de Blasco Ibáñez, núm. 3, y permanecerá cerrada a partir de esa fecha la entrada provisional de la calle de Moratín, núm. 2.

Las famosas gambas asadas siguen en
Mariscos frescos y variados los encontrará en
La mejor cerveza «El Aguila», de Madrid, en

La Tropical

Ministerio de Educación, Cultura y Deporte

ALMANAQUE DE "LA CORRESPONDENCIA DE VALENCIA"

JUNIO

22

1569.—Nace Guillén de Castro.

JUEVES

Santos Paulino de Nola, Niceas, Juan, Albano, Flavio, Clemente, Inocencio y Consorcia.

HOROSCOPO

El que hoy nazca es infeliz
y de dolor se sofoca,
porque tendrá la nariz
siempre encima de la boca.

Y ha de sufrir mil sonrojos
de una manera inclemente
¡aún cuando tenga los ojos
por debajo de la frente!

Valencianos ilustres

Vamos a ocuparnos del gran escritor dramático Guillén de Castro y Belvis, a quien se ha dedicado con sobrada justicia en nuestra ciudad una de las mejores calles del ensanche.

Nació Guillén de Castro en Valencia en 1569, y murió en Madrid en 1621. Pocas noticias biográficas, por el escaso cuidado de la época en puntualizar estos hechos. Pertenecía a distinguidísima familia, y fué capitán de la compañía de caballos de la costa en Valencia. Pasó luego a Nápoles a las órdenes del conde de Benavente, y fué allí gobernador de Seyano. De regreso en España, le protegió decididamente con diversos buenos empleos el condeduque de Olivares, y también el duque de Osuna, que le señaló una pensión de mil escudos.

Pero su carácter orgulloso y violento le hizo perder estas ventajas, y poco a poco se fué aislando en su poderosa mentalidad y dejó las amistades y las protecciones de quienes, al cabo, valían realmente menos que él, aunque fuesen poderosos. Llegó un momento en que este formidable genio que no sabía adular se encontró completamente abandonado de todos en su vejez y no tuvo otro sustento que las comedias que escribía. A qué grado llegaría esta desolación, que a la gran figura literaria, respetada y conocida en todo el mundo, se le hizo un entierro ¡de limosna! en el Hospital de la Corona de Aragón.

Fué caballero de una Orden Militar, pero la Historia no recuerda cuál. Respecto de su categoría literaria, basta para marcarla el recuerdo de estos versos de Lope de Vega en «El laurel de Apolo»:

«El espíritu ardiente
de don Guillén de Castro,
a quien de su ascendiente
fué tan feliz el astro,
que, despreciando jaspe y alabas-
[tro,
piden sus versos oro y bronce eter
[no,
ya se enoje marcial, o endulce tier-
[no.»

Cultivó este genio todos los géneros dramáticos, descollando en el drama histórico nacional en que ningún escritor español le ha igualado, y es de notar a este propósito que sus «Mocedades del Cid» no sólo recorrió España en triunfo, sino que fué vertido al francés casi íntegramente por Corneille en la primera tragedia clásica francesa.

Un cotejo entre ambas obras marca inmediatamente la superioridad del original de Castro. De suerte que ni siquiera cabe invocar la teoría de que en arte es lícito el robo cuando va acompañado de asesinato. No mató a Castro Corneille, sino por el contrario que dó tan por debajo, que su «Cid» es una simple imitación y reducción de la obra española. Y cuenta que este «Cid» de Corneille es el padre indiscutible de la tragedia francesa. Para que vayáis formando concepto de quién es este buen Guillén de Castro, ante quien muchos valencianos se encogen de hombros pensando si sería algún político de la restauración.

«Las mocedades del Cid» se divide en dos partes, siendo la primera la imitada por Corneille. En ella se describe la muerte del conde de Lozano y el matrimonio de Jimena, con el tono general del Poema y el Romancero, admirablemente escenificados. Los caracteres son en esta obra maravillosamente teatrales, con prestigio de personas vivas. Recio espíritu caballeresco y gran poesía en toda la obra. El carácter del Cid es el mismo del Romancero, pero aún más literario, con más interés artístico y dramático. Sobresale teatralmente la astucia del rey para que Jimena confiese su amor al Cid, y que consiste en darle la falsa noticia de su muerte. Ya queda dicho que de esta parte salió la tragedia de Corneille, y que la obra de Castro es superior a la francesa; así lo reconocen los más grandes críticos extranjeros, Voltaire, Batteaux, La Harpe, Sismondi, Bouterweck, Signoreli, Puibusque, Ticknor, etcétera.

La segunda parte, «Hazañas del Cid», representa los triunfos del héroe. Tiene menos interés dramático que la primera, pero pinta mejor el espíritu nacional de la Reconquista.

Dice un notable crítico que las dos obras constituyen juntas una verdadera epopeya, y que han colocado el nombre de su autor en el extranjero a más altura que en la propia España, especialmente Francia, que mira a D. Guillén de Castro como hijo espiritual adoptivo y singularmente apreciado.

Visto con alguna amplitud lo relativo a su producción cumbre, nos limitaremos a indicar que son más de cuarenta las obras debidas a su pluma, todas notables. Dice de Guillén de Castro Mesonero Romanos: «Exquisitas dotes en ingenio inventivo, intención dramática, vigorosa entonación, inspiración galana y delicado gusto poético.» Otro autor dice que fué en su época uno de los escritores más destacados, y aún más lo hubiera sido sin lo escabroso de algunos de sus asuntos que asustaban a los timoratos.

Descuellan entre sus obras «La justicia en la piedad», «La humildad soberbia y el amor constante», «El conde de Alarcos», «El nacimiento de Montesinos», «El desengaño dichoso», «El Narciso en su opinión» (imitada por Moreto en «El lindo Don Diego»), «Los malcasados de Valencia», «El curioso impertinente» y el «Don Quijote» (bebidas ambas en la obra de Cervantes), «Engañarse engañando», «El perfecto caballero», «Progne y Filomena», «Las maravillas de Babilonia», «La degollación de San Juan Bautista», «Dido y Eneas», «Los enemigos hermanos», «Cuando se estima el honor», «La fuerza de la sangre», «El caballero bobo», «El dudoso en la venganza», «El enamorado mudo», «Quien malas mañas ha», «La tragedia por los celos» y otras.

Las obras de Guillén de Castro se imprimieron en Valencia en 1621 y 1625, si bien algunas no llegaron a imprimirse. Las reproduce el tomo XLIII de la Biblioteca Rivadeneira de Autores Españoles.

Figura Guillén de Castro en el Catálogo de Autoridades de la Lengua publicado por la Academia Española, y a fe que es éste muy escaso galardón para un escritor de esta talla. Porque, nótelo bien Valencia, la Historia de la Literatura Universal pone a este escritor al nivel de los más grandes de su época. Nada tiene que envidiar a Lope, al mismo Calderón en alguna obra. Que salgan de su error los que le confunden con otros de Castro dedicados a la política regional. ¡Nada de regionalismos! Estamos en presencia de un escritor dramático europeo, mundial. Conste esta afirmación, sobre todo en Valencia... donde muchos no le conocen.

Un plato de cocina

Veamos cómo se prepara un buen rosbif.

Prescindiendo de nombres ingleses, se trata simplemente del costillar bovino.

Tal y como viene de la carnicería se golpea casi hasta deshacerlo, se sala con esplendidez y se cubre también espléndidamente de manteca fresca de vacas. Se mete en el horno, o en defecto de éste se coloca sobre fuego vivo.

Cuando está bien dorado en toda su superficie se retira del fuego y se pone cinco o seis minutos en un sitio fresco. Vuelve al horno o a la lumbre hasta que tome punto, lo que se conoce cuando dándole un corte en el medio presenta la carne un color ligeramente sonrosado.

Es costumbre servirlo con patatas inglesas cocidas con monda y con mantequilla también inglesa. Hay cocineros que lo presentan con puré de patata.

Chistes al día

A ver si adiviná is esta charadita doméstica previamente dialogada:

—Voy a casa de primera segunda.

—¿Francesa?

—No. Todo.

—Cuando tercera cuarta te leeré esta segunda primera que estoy haciendo.

Para evitaros preocupaciones, he aquí la solución:

Maritornes.

—

—¡Caramba, doctor! ¿También escribe usted versos?

—Pero muy mal. Por matar el tiempo nada más.

—¡Caray! ¡¡Hasta el tiempo!!

REPUESTOS S.Y.V.A.
Félix Pizcueta, 13
Tel. 12,576 - Valencia
Grandes existencias en piezas de recambio legítimas para
"GRAHAM" - "AUSTIN" - "FEDERAL" y MOTORES ACEITE PESADO
Unico stok de piezas en Valencia - Unicos exclusivistas

RADIOFONIA

PROGRAMA PARA ESTA NOCHE

VALENCIA, 266 m. 1'5 kw. 1.127 kiloc.

21: Apertura de la Estación.
Noticias bursátiles.
Mercados agrícolas y fruteros.
21'15: Emisión del radioyente. (Este programa se compondrá de discos solicitados por los socios protectores de esta Emisora.)
22: Concierto sinfónico (en discos con enlace automático, sistema exclusivo de Unión Radio). «Sinfonía número 9»: Allegro ma non troppo. Molto vivace. Adagio molto. Presto. Ultimo tiempo (Beethoven).
Noticias de Prensa.
Ultima hora, servicio directo de Unión Radio Valencia.
23: Cierre de la Estación.

—

BARCELONA, 348'8 m. 7'5 kiloc.

20: Programa de discos selectos.
Noticias de Prensa.
21'05: La Orquesta de Radio Barcelona.
21'30: Danzas modernas. Emisión a cargo de la Orquesta Demon's Jazz.
22: Radioteatro lírico de E A J 1: «La cara de Dios».
23: Noticias de Prensa.
Continuación del Radioteatro lírico.
24: Fin de la emisión.

—

MADRID, 424 m. 3 kw.707'5 kiloc.

22: Información de la sesión del Congreso.
Recital de canto.

EXTRANJERO

PRAGA, 487 m.

21'25: Retransmisión de Mor Ostrava.

—

MUNICH, 532'9 m. 1'7 kw. 763 kw. 635 kiloc.

20: Opera.

—

BUDAPEST, 550 m. 26 kw. 506 kiloc.).

21: Concierto por una orquesta zíngara.

—

BRUSELAS.

20: Orquesta sinfónica.
21'10: Discos.

—

RABAT (Radio Marco), 416 m. (5 kw. 721 kiloc.).

20: Concierto.
21: Discos.

—

BUCAREST, 394'5 m. 16 kw. 842 kiloc.

20'20: Concierto sinfónico.

—

ARGEL

20: Concierto coral.
21: Música oriental.

—

LONDRES

21'15: Discos.
21'30: Música de baile.

—

POSTE PARISIEN.

20'20: Recital de violín y piano.
21: Retransmisión de «Mon Paris».

—

BARI (Italia)

20: Banda militar.
21'30: Discos.

—

ROMA. 441'2 m. 50 kw. 680

20: Concierto sinfónico.

—

(Checoslovaquia)

21'25: Orquesta de jazz.

seis de la tarde, con sermón por don José Ferrer.

En Santa Mónica, a las seis de la tarde, con exposición, sermón y gozos.

Continúa el novenario:

En la iglesia del Salvador, a las cinco y media de la tarde, exposición de S. D. M., trisagio cantado, sermón por el reverendo don Alberto Simón, presbítero, y reserva.

—Solemne Septenario al Patriarca San José:

En Santa Cruz, a las siete y media, misa rezada en el altar del Santo, con acompañamiento de órgano.

Por la tarde, a las seis y media, exposición, meditación, Dolores y gozos cantados, sermón por el padre J. Antonio Campillo, terminando con la reserva y gozos en la capilla del Santo Patriarca.

PROGRAMA PARA MAÑANA

VALENCIA, 266 m. 1'5 kw. 1.127 kiloc.

8: Apertura de la Estación.
Diario hablado de Unión Radio Valencia «La Palabra».
13: Apertura de la Estación.
Audición variada.
13'30: Concierto por la Orquesta Radio Valencia.
«Si j'etais roi» (obertura, (Adam); «¡Portera!» tango, (Fénix); «El amigo Melquiades» (Valverde y Serrano); «Reverie lyrique» (Bullerían); «La orgía dorada» pasodoble, (Benlloch).
Cambios de moneda.
15: Cierre de la Estación.
18: Apertura de la Estación.
La retransmisión extraordinaria desde la Escuela de Reforma (Colonia de San Vicente), de Burjasot, con motivo de la inauguración oficial de los equipos radiobenéficos instalados por Unión Radio Valencia.
«Lo cant del valenciá» (Sosa). Por la Orquesta de Radio Valencia, dirigida por el maestro Izquierdo.
«La Colonia de San Vicente y labor que realiza», por don Mariano Ribera Cañizares, presidente del Tribunal Tutelar de Menores.
Cantos infantiles, por los niños colonos: a) Himno a España. b) Estudiemos. c) En el lago.
«En un mercado persa» (intermedio), por la Orquesta Radio Valencia (Ketelbey).
«Ilusión» (poesía), recitada por un colono.
La Colonia vista por Unión Radio Valencia.
«L'entrá de la murta» (pasodoble), por la Orquesta Radio Valencia (Giner.)
19: Cierre de la Estación.
21: Apertura de la Estación.
Noticias bursátiles.
Mercados agrícolas y fruteros.
21'15: Charla literaria, por Alferher.
21'45: Radioteatro de Unión Radio Valencia. Selección de la zarzuela en dos actos, letra de los señores Sevilla y Carreño, música del maestro Serrano, «Los claveles».
Noticias de Prensa.
Ultima hora.
23: Cierre de la Estación.

—

BARCELONA, 348'8 m. 7'5 kiloc.

8'15 a 8'45: «La Palabra». Diario hablado de Radio Barcelona.
13: Programa de discos selectos.
14: Sección cinematográfica.
El Sexteto de Radio Barcelona.
15: Sesión Radiobenéfica.
16: Fin de la emisión.
18: Concierto por el Trío de Radio Barcelona.
19: Programa del Radioyente.
19'30: Cotizaciones de monedas.
20: Programa de discos selectos.
Noticias de Prensa.
21'10: La Orquesta de Radio Barcelona.
22: Emisión a cargo de Pilar Cañete, estilista argentina.
22'30: Transmisión desde Casa Libre. Bailables por la Orquesta Sobré (Miuras).
23: Noticias de Prensa.
24: Fin de la emisión.

Para la dentición
PAPELES YHOMAR
A. GAMIR

Las vacantes del Instituto-Escuela

Hace días ha aparecido en algún periódico de la localidad el anuncio de plazas vacantes en el Instituto-Escuela, abriendo una información pública para saber quiénes son los que desean desempeñarlas.

En este anuncio, semejante o idéntico al que se publicó hace cerca de un año, para la provisión de las plazas de dicho Centro, se hace saber con toda claridad que el Patronato de Cultura podrá decidir «libremente» su provisión; es decir, que podrá elegir a quienes le plazca. La voluntad del Patronato no tiene limitación legal.

Este novísimo procedimiento de selección se aleja evidentemente de las normas de justicia establecidas en todas partes para casos análogos y ofrece amplio margen a la intriga y al favoritismo.

Bien es verdad que la elección se hará, según reza el anuncio, «previos los asesoramientos que el Patronato estime oportunos para llegar al conocimiento del valor profesional de los aspirantes», pero se ignora qué asesoramientos son éstos, que se ocultan misteriosamente, cual si fueran inconfesables, en vez de darles la debida publicidad, a fin de llevar a la opinión el convencimiento de que se va a proceder con justicia.

El Instituto-Escuela, como todas las instituciones docentes de carácter oficial, se sostiene con el dinero de los ciudadanos, y éstos tienen legítimo e indiscutible derecho en el orden moral a saber cómo se invierten los recursos aportados; es decir, tienen derecho a saber si los aspirantes elegidos son los mejores o si son los que gozaron de mayores influencias, y recíprocamente el Patronato tiene el deber moral, que está por encima de todas las leyes escritas, de demostrar que, llegado el caso, se ha procedido con justicia.

Si, como parece, se prefiere a la oposición el concurso, a pesar de su inferioridad, demostrada por la experiencia, como medio de selección, debe resolverse, en consecuencia, a plena luz, no en las sombras, «a cencerros tapados», como se resolvió el primer concurso, silenciando los fundamentos de la selección; es decir, ocultando los asesoramientos, que han llevado al ánimo del Patronato el conocimiento del valor profesional de los elegidos y de la superioridad profesional de éstos sobre los demás aspirantes. Semejante ocultación daría motivo, como lo dió la vez pasada, a murmuraciones muy justificadas, que no favorecerían al Patronato.

Esperamos, pues, lo solicitamos francamente, que cuando se den a la publicidad los nombres de los aspirantes elegidos en el concurso anunciado, se hagan públicos también los méritos de éstos, como se acostumbra en casos análogos.

Así debió ya haberse procedido al resolver el primer concurso, y aunque han transcurrido muchos meses desde aquella fecha, la opinión vería con gusto que se hiciera saber los méritos que en concepto del Patronato otorgara la superioridad a los aspirantes elegidos entonces. Cesarían con ello murmuraciones que perduran y se tributaría un aplauso al Patronato si quedara demostrado que era merecedor de ello.

UN CIUDADANO

Catálogo de verano

Interesantísimo por demás resulta el Folleto-Catálogo ilustrado, temporada Verano, con que nos ha obsequiado la renombrada casa CALZADOS MIRA, Pi y Margall, 15, y Derechos, 38, que ya anunció oportunamente iba a ponerlo en circulación.

De forma clara y artística reproduce en el mismo todos los innumerables modelos de verano que fabrica, con todos los detalles de precios, artículos y medidas, por lo que con dicho catálogo el comprador puede desde su casa elegir los zapatos que le interesen y se evita esa pérdida de tiempo e indecisión que se plantea siempre al ir a comprar calzado.

Felicitamos a la casa CALZADOS MIRA por el éxito obtenido con su Catálogo práctico y moderno, pues nos consta que el público lo ha acogido también con mucho agrado.

RELIGIOSAS

SANTOS PARA MAÑANA.—El Sagrado Corazón de Jesús. Santos Juan, Félix, Agripina, Zenas y Ediltrudis.

Rito doble de primera clase con octava privilegiada. Color blanco. Misa novísima del año 1929. Credo. Prefacio propio.

(En todas las iglesias se recitará el Acto de reparación mandado por S. S. Pío XI.)

CUARENTA HORAS. — Continúan en la parroquia de San Nicolás.

Se descubre a las siete y media de la mañana y se reserva a las siete y media de la tarde.

ADORACION VESPERTINA.—En San Martín, de siete y media a nueve.

ADORACION NOCTURNA.—Corresponde al turno de Cor Mariæ.

—

Cultos para mañana:

—Al Sagrado Corazón de Jesús:

En la Compañía, a las seis y siete y media, misas de Comunión, estación, canto, lectura, motete y acto de consagración.

En la iglesia de Santa Ursula, a las seis y media, misa de Comunión con plática por el canónigo doctor don Vicente Calatayud; a las nueve, misa cantada con sermón; a las seis de la tarde, trisagio y reserva solemne, oficiando el canónigo doctor don Vicente Aracil.

En la Colegiata de San Bartolomé, a las siete y media, misa de Comunión general; a las cuatro y media de la tarde, ejercicio solemne con exposición y sermón por el doctor don Vicente Aracil Barra, canónigo de esta Colegiata.

En Santa Cruz, por la mañana, a las siete y media, misa de Comunión, ejercicio, himno, oración y despedida. Por la tarde, a las seis, fiesta solemne con exposición de S. D. M., se renovará la consagración de los fieles al Divino Corazón, sermón a cargo del reverendo don Juan María Solá, las Cinco Visitas y finalizando con el canto del Himno al Sagrado Corazón.

En San Martín, a las ocho, misa de Comunión con plática por don Alfredo Simón. Por la tarde, a las seis y media, trisagio, sermón por don Alfredo Simón y reserva.

En San Nicolás, a las diez y media, misa solemne. Por la tarde, después del sermón, se hará la procesión claustral, acto de consagración y solemne reserva. Durante el día se harán cinco visitas de desagravios al Sagrado Corazón: la primera después de la misa de descubrir; la segunda, antes de la misa solemne; la tercera, después de ella; la cuarta, antes del ejercicio de la tarde, y la última, inmediatamente después del sermón.

En la iglesia del Salvador, a las siete y media, misa de Comunión general con plática preparatoria que dirá el doctor don Bernardo Asensi Cubells; por la tarde, a las siete, ejercicio de las cinco visitas. Podrá lucrarse indulgencia plenaria.

En las Salesas, a las siete, misa de Comunión general con motetes, que celebrará el ilustrísimo señor obispo auxiliar doctor Lauzurica. A las nueve y media, misa cantada con sermón por don José Juan, quedando S. D. M. expuesto todo el día. A las cinco menos cuarto, solemne novena, trisagio, sermón y procesión claustral, terminando con la despedida al Corazón de Jesús.

Principia el novenario:

En San Sebastián, a las seis y media de la tarde, con exposición, trisagio, sermón por el doctor don José Ferrer, ejercicio, reserva y gozos.

Principia el triduo:

En el Pilar y San Lorenzo, a las

VINOS Y COGNACS de JEREZ
MARQUES del MERITO
Depositario: Ramón Casanova Boix
Pi y Margall, 74
TELEFONO 16.101

ESPECTÁCULOS

RUZAFA

Hoy, a las 10 noche:
LA TIA DE CARLOS
UN DIBUJO
CONDENADO
por Ronald Colman y Ann Hardin.

APOLO

Mañana noche, estreno
Una película documental única en su género
Los averiados
Esta película es una lección de amor y de sana prudencia para todo el mundo.
¡Por usted y por sus hijos!
¡No deje de verla!

LIRICO

Hoy, a las 10 noche:
UN DEPORTE
La elección de Miss Europa 1933
EL REY NEPTUNO
AMOR PROHIBIDO

Plaza de Toros

Hoy, a las 9'30 noche:
Programa cumbre
Temporada de cine sonoro, con aparato Western Electric
Estreno de
CIMARRON
por Richard Dik y Estelle Taylor.
TARZAN DE LOS MONOS
REVISTA SONORA
Nota: Lunes próximo, estreno de
EL MERCADER DE ARENA

CAPITOL

A las 10 noche:
La fortuna
Deliciosa comedia, por Colette Darfeuil.
El artista de más éxito de la pantalla francesa George Milton, en
El rey del betón
Véala usted y se quedará negro de risa.

COLISEUM

Hoy, a las 9'30 noche:
UNA TRAGEDIA HUMANA
CAZANDO FIERAS VIVAS
VIOLETAS IMPERIALES
en español, por Raquel Meller.

SUIZO

Hoy, a las 10 noche:
Extraordinario éxito del mundialmente célebre
JACK PAYNE con su orquesta, en
DIMELO CON MUSICA
Es una película dinámica, alegre y sentimental como la misma vida.

MONUMENTAL

Hoy, a las 10 noche:
SU ALTEZA SE DIVIERTE
por George Alexander.
IL EST CHARMANT
(Un chico encantador)
por Henry Garat y Meg Lemonier.

Dancing - Alkázar
Ribera, 2 — Teléfono 16.647 — Ribera, 2
El cabaret de moda en Valencia. Gran éxito de Liliengren et Maxime, sin rival pareja de baile procedente del Casino de París. 35 bailarinas de salón, 35. — Hoy, debut de INES PENA, de L'Empire de París.—Sin rival estilista criolla de tangos y canciones.

Ministerio de Educación, Cultura y Deporte

Los niños en el cine

El triunfo momentáneo y circunstancial de unos pocos ha sido un veneno para innumerables. Pero no es de ellos la culpa, sino de quienes los explotan.

La percepción infantil es aguda y penetrante. Los niños aprenden por imitación. Y si se celebran sus gracias, si se admiran sus habilidades, no hay criatura que no acaba por sentirse orgullosa, engreída, endiosada. El niño prodigio se convierte en muñeco artificial, muy divertido para el presente, pero inútil y degenerado para el futuro. Su mente, que estaba en formación, se la falsean con forzadas precocidades. Y, lo peor, se le hace creer que ha de ser siempre una monada, ¡con lo cual se le obliga a ser falso e hipócrita! Se le enseña a fingir, para que produzca la mejor impresión, y el resultado es terrible.

Recientemente se suicidó en Hollywood un muchacho que apenas si habría cumplido sus dieciocho años. El desgraciado se creyó, ¡a su edad!, que ya había fracasado su vida... ¿Por qué.... De niño había sido vendedor de periódicos, sin perjuicio de estudiar en una escuela pública, pensando en dedicarse algún día a una mejor profesión. Era un muchacho de pelo rojo, y con el rostro abundante en pecas. Por casualidad se fijó en él el director de películas y lo metió como artista en un estudio. Tres o cuatro años trabajó allí. Pero creció demasiado, ya no sirvió para hacer papeles de chiquillo, ¡ni para hacerlos de hombre!, y tuvo que abandonar el cine... Poco después, decepcionado de la vida, se pegó un tiro.

¡Como un hombre!

A la puerta de todos los estudios cinematográficos se suele ver más de un niño, muy arregladito y muy peinadito, con un pequeño álbum de autógrafos debajo del brazo, como si sólo fuesen en busca de la firma de alguna estrella... Y lo que en realidad buscan, porque a eso les envían sus propios padres, es que algún director se fije en ellos y les contrate para alguna película... por un puñado de dólares, ¡para el padre explotador de la criatura!

Claro que hay excepciones. Joan Blondell, por ejemplo, nació en un teatro y de padres artistas, y ella lo fué, naturalmente. Como Jackie Coogan, hijo también de profesionales, que no olvidaron sus deberes y le retiraron de la pantalla para educarle en un buen colegio, en cuanto el niño empezó a hacerse hombre.

Y a propósito de estos artistas en miniatura. Norman Taurog, que tan maravillosamente dirigió «Skippy», nos contó la siguiente anécdota del realmente genial Jackie Cooper. El minúsculo Cooper es de los pocos muchachos que saben llorar o fingir el llanto en el momento en que así se requiere. Pero hubo un día en el que Jackie, que se sentía divertidamente revoltoso, no supo llorar cuando el director le pidió que llorase. ¿Y qué hacer ante esto? Jackie, riéndose, le contestó que no podía, ¡que no tenía ganas de llorar!... Entonces Taurog apeló a un procedimiento que creyó infalible. Se encogió de hombros y murmuró por lo bajo: «Otro llorará por ti»... El pequeño Cooper no le entendió bien, pero se quedó un poco pensativo. Media hora después se presentó Taurog, llevando de la mano a otro niño, muy parecido a Jackie y exactamente vestido como él se vistiera para la película que estaban filmando... Apenas vió Jackie que su «doble» iba a trabajar por él, se le saltaron las lágrimas—de veras—y rompió a llorar desconsoladamente...

—¡Magnífico!—gritó Taurog dirigiéndose al «cameraman»—. ¡Vamos a tomar ahora la escena! Ya no hace falta el «doble»...

Y Jackie interpretó aquella escena con absoluta perfección.

Un serio contratiempo

En la fantástica carrera de «Bobs» que se presenta en la película «Los diablos de la cumbre», Max Obal, el director de la misma, quiso rodar personalmente una de las escenas más peligrosas y tuvo la mala suerte que en un viraje se le despistó su «Bob» yendo a parar a unos cien metros del camino marcado, lastimándose un brazo, lo cual retrasó el rodaje de esta película unas tres semanas.

Al ver el contratiempo del director, los campeones de «Ski», Walter Riml y Gussi Lantschner—protagonistas cómicos del film—no se pudieron contener de risa, lo que les valió una seria escandalera del director y casi una rotura de tratos.

Afortunadamente no fué así, y gracias a ésto La Sasopi nos puede presentar esta producción AAFA, que es la maravilla de la temporada.

Los diablos de la cumbre — una exclusiva La Sasopi — la maravilla deportiva de la temporada.

Los diablos de la cumbre — una exclusiva La Sasopi — la maravilla deportiva de la temporada.

El porvenir de Jean Halow

Tres distintos videntes—en Hollywood viven y medran miles—han coincidido en sus augurios sobre el porvenir de la rubia platino. En resumen presagian: que la Harlow se casará por tercera vez antes de dos años, y que su nuevo matrimonio terminará en otra tragedia; que la Harlow, a pesar de sus escasas condiciones artísticas, está destinada a una mayor popularidad que la obtenida hasta ahora; que la Harlow se casará por cuarta vez, sin encontrar tampoco la felicidad en ese matrimonio, ni en ningún otro que pudiera contraer; y que el misterio del suicidio de Paul Bern se esclarecerá completamente y se hará público en el corriente año...

Aunque no se debe creer en los videntes, que a menudo no son más que unos farsantes, es lo cierto que son innumerables las personas dispuestas a creérselo todo. De los videntes más populares en Hollywood se destacan tres: Minnie Flynn, Dareos y Malhon Norvell.

Minnie Flynn dijo, un mes antes de la boda de Jean Harlow con Paul Bern: «Veo la muerte trágica de un productor cinematográfico a los dos meses de casarse con una artista rubia, y un gran misterio envolverá a esa muerte, que se atribuirá a un suicidio».

Y Minnie Flynn fué quien predijo las muertes de Rodolfo Valentino, de Alma Rubens, de Florence Ziegfeld... A John Jacob Astor le aconsejó que no se embarcase en el «Titanic»; pero él se encogió de hombros, y murió en aquel desastre.

Arriba, a la derecha, Miss Wilson, joven belleza norteamericana, y su prometido John R. Hearst, hijo del magnate de Prensa, en la ciudad de Los Angeles, en el acto de solicitar su licencia de matrimonio

A la izquierda, Eleanor Roosevelt, esposa del presidente de los Estados Unidos de Norteamérica, disponiéndose a tomar el avión que la conducirá a Chicago. Dicha distinguida dama es de una actividad extraordinaria. Practica los deportes de equitación, natación y tennis. Hasta la elección de su marido para la más alta magistratura, la señora Roosevelt dedicaba seis horas diarias a la enseñanza de jóvenes de la Todhunter School, escribía diversos artículos para diarios y revistas y frecuentemente pronunciaba conferencias ante el micrófono de las broadcastings americanas

Abajo, el senador Norris, de Nebraska, explica sobre un esquema de «tela de araña» la influencia infinitamente compleja de los Bancos norteamericanos sobre la economía del país

Plaza de Toros

HOY JUEVES

La prensa de Madrid y Barcelona rindió los mejores elogios a la película

Cimarrón

interpretada por **Richard Dix,** que se **ESTRENA** junto a la formidable r prise

TARZAN DE LOS MONOS

Publicaciones

«Nuevo Mundo»

Dedica su próximo número a la región alicantina y a sus ciudades más famosas: Alcoy, Jijona, Elche, Elda, etc., dándonos una rápida visión gráfica y literaria de sus bellezas y progresos, así como de las famosas «Fogueres de San Chuán».

También publica: Cómo Leonardo de Vinci presintió varios inventos modernos. — Antecedentes de otros siglos sobre Ley de Vagos.—Cómo triunfó Mariano Benlliure.—Caricaturas políticas. — Modas.—Cine.—Actualidades.

«Crónica»

La boda de don Alfonso de Borbón y Battemberg, ex príncipe de Asturias, con la señorita Edelmira Sampedro, en Suiza. Acerca de este acontecimiento, del que «Crónica» publicó en abril la primera información que se vió en España, publica esta semana interesantes datos y fotografías, así como la carta dirigida por el ex príncipe a su padre renunciando a todos los derechos eventuales como presunto heredero del trono de España, caso de que se restableciera por voluntad nacional, gesto romántico que ha despertado grandes simpatías en el mundo entero.

Además: Quiso ser monja, fué actriz y ahora desea ser estanquera.—Foto de arte, por Manassé.—Actualidades.

CAFE SUBLIME lo vende SIXTO AYORA (Marca registrada) SAN VICENTE, 92 Teléfono 13284—VALENCIA

CARTELERA

PARA HOY

TEATRO RUZAFA
A las 6 tarde y 10 noche: Cine.

OLYMPIA
Sesiones de cine, a las 5'30 tarde y 10'15 noche.

LIRICO
Sesiones de cine, a las 5'30 tarde y 10 noche.

GRAN TEATRO
Sesiones de cine, a las 5 tarde y 9'30 noche.

COLISEUM
Sesiones de cine, a las 4'30 tared y 9'15 noche.

CAPITOL
Sesiones de cine, a las 6 tarde y 10 noche.

Instituto Médico Valenciano

Mañana viernes, a las siete de la tarde, dará una conferencia en esta Corporación el doctor don Fernando Alonso Lej, profesor auxiliar de la Facultad de Medicina de Zaragoza y socio de honor del Instituto Médico Valenciano, el cual desarrollará el interesante tema «Presente y porvenir del adenoideo».

Al acto quedan invitados los socios de la Corporación y los alumnos de Medicina.

OLYMPIA

Hoy, 10'15 noche.—Programa:

EXITO
HACIA LA LUZ

Por Marylin Miller y Laurance Grey.

Comedia Firts National
¡EXITO! ¡EXITO!
LA IRREFLEXIVA

Creación de Joan Bennett, John Boloes, Raoul Roulien, Minna Gombell y Nora Lane.

¡Asegure a su esposo! ¡No pierda de vista a su novio! Vea esta película y aprenda su táctica...; es tan única como célebre.

ANUNCIE USTED EN
La Correspondencia de Valencia

TEATRO APOLO Una película única en su género

EL VIERNES 23 NOCHE, ESTRENO DE

LOS AVERIADOS

Es un trágico puñado de verdades y un valiente grito de guerra contra la vergüenza de la prostitución y sus fatales derivados. ¡¡Por usted y por sus hijos no deje de verla!!

La presenta EXCLUSIVAS NELSON

Folletón de "La Correspondencia de Valencia" (57)

Luisa o el Angel de Redención

Manuel Fernández y González

tentar otras relaciones de distinto género con su mujer.

Tú te alegraste de aquellas relaciones, más por Adelaida que por el millón y medio de reales que el marino había metido en tu caja, como si dijéramos, en la boca del lobo.

Porque tú eres ladrón, y un ladrón insaciable de oro.

Como que eran insaciables tus vicios y tu vanidad.

Te enamoraban en Adelaida su magnífica hermosura y su virtud.

Porque la virtud de Adelaida era una de esas que salen a la cara; una de esas virtudes características que hacen decir a un hombre de mundo: esta mujer es una excepción.

Pero tú, más hombre de mundo que muchos de los que por tales pasan, comprendiste al mismo tiempo en la virtud de Adelaida algunas otras cosas.

Que no amaba a su marido.
Que no podía amarle.
Que no había amado.
Que necesitaba amar.
Que lo temía.

Y cuando una mujer teme a un hombre, es por algo.

Este algo te inspiraba esperanzas.

Pero tu experiencia te decía que estas esperanzas eran remotas, y a más de remotas, problemáticas.

Tú, para asegurar más tu triunfo, hiciste lo que pocos enamorados hubieran hecho.

Te mostraste indiferente a la hermosura de Adelaida, la visitaste de tarde en tarde, y aún así, haciendo tus visitas muy cortas, como un hombre de negocios.

Todos los meses ibas a dejarla su asignación, la fuerte asignación que don Julián pasaba a su mujer para vivir, no sólo con comodidad, sino con lujo, en la corte; la preguntabas afectuosamente por su marido como la hubieras preguntado por tu mejor amigo, y procurabas hacerte simpático a ella, y lo conseguiste.

Es más, cuando Adelaida perdió la prevención que la habías inspirado por instinto, sintió por ti lo que necesariamente debía sentir: simpatía; era una de esas criaturas que sólo pueden amar o aborrecer; de la simpatía pasó al afecto, del afecto pasó al amor; pero todo esto pasó por su alma sin que tú te apercibieses de ello. Y luchó la infeliz; tú habías sido la luz maldita que había iluminado las tinieblas de su alma, de aquella alma sin amor hasta que tú se lo inspiraste; pero Adelaida era digna y buena; pertenecía a un hombre honrado, a quien no debía engañar; tenía una hija a quien no debía avergonzar un día la historia impura de su madre; Adelaida ocultó su amor en el fondo de su alma; fué fuerte, y tú no conociste su amor. Llegó un día en que desesperado estuviste a punto de desencantar a Adelaida; ella sabía que la amabas, a pesar de tu reserva, y te agradecía tu respeto; sabía que tu amor (ella creía amor tu deseo) era íntimo, y tomaba por un inmenso sacrificio lo que por tu parte no era más que una táctica hábil; si tú, desesperado, hubieras prescindido de esa táctica, si hubieras declarado tu amor a Adelaida, ella habría vuelto en sí, hubiera visto en ti un hombre que la exigía el sacrificio que jamás debe exigir un hombre a la mujer a quien ama; el sacrificio de su dignidad; hubiera vuelto la antipatía, y puesta en lucha con el amor, le hubiera vencido. Pero una casualidad vino a protegerte y a perder a Adelaida: un día, la infeliz recibió una carta con lacre negro. Aquella carta provenía del consulado de Barcelona. En ella se la participaba que su marido había naufragado a la altura del cabo de Buena Esperanza, y que había perecido. Acompañaba la partida de defunción, testimoniada por la declaración de cuatro marineros, únicos de la tripulación del buque náufrago que habían logrado salvarse.

Adelaida no lloró a su marido como amante, sino como esposa, a nombre de su hija huérfana, por decirlo así. No se alegró porque era buena, pero respiró como el que sacado de un calabozo subterráneo, donde ha estado encerrado largo tiempo, respira el aire de vida de los cielos.

Y cuando pasó algún tiempo, ni ella fué ya reservada contigo, ni tú lo fuiste con ella. Os aproximasteis lentamente. Llegó un día en que al fin se cruzó entre vosotros una palabra de amor, y como Adelaida era o se creía libre, como había luchado con tu amor durante tres años, como había formado un gran concepto de ti, como tenía en ti una ciega confianza, cayó en tus brazos.

Fué tuya.

Y lo fué con toda su alma, con su corazón y con su cabeza.

Tú debiste casarte inmediatamente con ella; pero como tu amor era deseo, pasó al satisfacerse; había algunas otras razones para que abandonases a Adelaida, además de tu hastío.

Si te hubieras casado con ella, hubieras tenido necesidad de entregar más de dos millones de reales a que ascendía el crédito del difunto contra ti.

Tú no querías perder tu libertad por una mujer que ya no te interesaba, ni entregar dos millones que no tenías.

Adelaida recibió a un mismo tiempo una doble y terrible herida.

Te negaste a casarte con ella cuando su honor estaba comprometido, porque se encontraba en cinta, y la negaste al mismo tiempo la fortuna de su hija.

No te rogó, no insistió, por que sabía que nada podría alcanzar de ti; puso a su hija en un colegio de una manera inmotivada, puesto que Ana tenía ya catorce años, y para ponerla en el colegio se vió obligada a vender parte de sus alhajas. Después, para ocultar su vergüenza, se fué a un pueblo, y en él murió maldiciéndote al dar a luz una niña muerta.

Tú habías matado a la madre y a la hija.

¡Acuérdate!

El vizconde se estremeció; quiso arrojar de sí aquella pesadilla, pero en vano, la fiebre le devoraba, un poder superior le retenía en aquel recuerdo, en aquel punzante remordimiento inexorable, y vió que estaba fijo, tremendo, en su memoria.

El Diablo tornó a aparecer, y tocó de nuevo los ojos del vizconde.

—¡Oh, qué horrible sueño!—exclamó despertando.

—¡Y bien!—dijo Satanás—. ¿Me conoces ahora?

—¡Ana! ¿Qué ha sido de Ana?—dijo el vizconde sin atreverse a mirar al Diablo.

—La hija de don Julián y de Adelaida, ¿no es verdad?—dijo Satanás.

—Sí, sí; ¿qué ha sido de Ana?

—Una mujer y un viejo la han amparado.

—¡Una mujer y un viejo!

—Sí, Luisa y el padre Quirós.

—¡Luisa! ¡Luisa!... ¿Y qué ha sido de Luisa?

—Ya te olvidas de Ana, y vuelves de nuevo a Luisa. Créeme, vizconde, Luisa será tu castigo, como sus abuelas lo han sido de tus abuelos.

—Creo que lo que me está sucediendo es un sueño.

En otra ocasión soñaste, y el sueño te dejó como recuerdo una cruz de San Andrés en el rostro; este otro sueño te dejará por recuerdo dos cicatrices y una afección dolorosa.

—¡Oh, Dios mío!

—¿Por qué invocas a Dios? Por costumbre, ¿eh?

—Pues bien, Satanás, a pesar tuyo me vengaré de Luisa.

—Será lo que Dios quiera.

—¿Te resignas tú también por costumbre a la voluntad de Dios?

—Puede ser, pero te dejo.

—¿Que me dejas?

—Sí, se acerca Juan, y Juan no me conoce; yo sólo me trato bajo mi verdadero nombre con Luisa y contigo. Sois mis dos personajes; con que adiós, vizconde.

—¿Y no volverás?

—Volveré a curarte todas las noches a media noche, cuando te encuentres solo.

—¿Y estás seguro de que no moriré de esta herida?

—¡Bah! ¿Si creerás tú que yo soy alguno de esos médicos que pronostican a bulto? Yo no sé cuando morirás, pero estoy seguro que no morirás de esa herida. Pero Juan se acerca. Adiós.

Y aquella vez desapareció el Diablo.

Abrióse la puerta de la alcoba y apareció otro hombre.

Era Juan.

Venía pálido, contraído.

—¿Y el médico?—dijo al entrar.

—Me ha dicho Diego que estaba con usted.

—El médico ha salido, amigo mío—dijo el vizconde.

—Será necesario despedir a Diego, se ha vuelto estúpido.

—¿No se le ocurre a usted otra cosa que decirme?—dijo el vizconde descargando su mal humor sobre Juan.

—¿Y qué quiere usted que le diga? Está usted herido; yo no tengo la culpa; ocurrencia de usted fué el lance de esta noche.

—Al cual usted ha faltado...

—No, no señor, otros han llegado antes que yo. Esto es todo.

—¿Y sabe usted quiénes sean esos otros?

—Me importa poco.

—Creo que te me atreves, pintorcillo—exclamó el vizconde.

—De ningún modo, no me atrevo a usted, pero estoy en el caso de declararle que me niego de todo punto a continuar en esta empresa, que no ayudaré a usted a obtener a Luisa, porque los medios no son honrosos.

—¡Ah! ¡Ah! ¡Crees que este asunto está concluído! ¡Que de esta vez me lleva el Diablo! ¡Y te emancipas! Me alegro, porque así sé que debo prescindir de toda consideración contigo y tratarte como un esclavo. ¡Oh! ¡Oh! ¿Con que has creído que muero? Pues te engañas, querido mío, y, además, eres un torpe; mi muerte debería espantarte; si yo muero, ¿quién te sacará del horrible compromiso en que te encuentras?

—¡Ah!

—Sí por cierto. ¿Qué dirás a los que te han encargado cuadros cuando vengan a pedirte esos cuadros? No los tengo concluídos; esto sería lo de menos; pero te has dado tanta prisa a gastar, has montado tu casa de tal modo, que necesitas de mi bolsa, porque los que te han adelantado dinero no te adelantarán más. Apuesto a que todo tu capital lo tienes en tu bolsillo.

Juan se aterró.

Acordóse de que el Diablo le había destituído de pintor; que sus cuadros habían sido borrados; que no tenía más recurso que la bolsa del vizconde, y para ello comprendió que tenía que reducirse a su voluntad, a ser esclavo.

—Y bien—dijo—, supongamos que yo lo arrostro todo...

—Tú no arrostrarás nada; tú eres vanidoso y fatuo, y antes que volver a tu antiguo estado, no habrá bajeza a que no te prestes. Si yo no te hiciera falta, serías capaz de asesinarme para verte libre de mí... ¿Eh? Pero si yo no hubiera estado seguro de que me necesitas, no hubiera venido a tu casa.

(Se continuará.)

Ministerio de Educación, Cultura y Deporte

DEPORTES

AJEDREZ

Del match Barcelona-Valencia

LA COLA DEL EQUIPO VALENCIANO

Entre los jugadores valencianos de primera categoría hay un grupo de quince o veinte tan iguales de fuerza, que apenas puede estimarse la diferencia entre el primero y el último, en algo así como medio peón. Y como este valor ajedrecístico, casi igual para todos ellos, es muy estimable, resulta que en las luchas por equipos no es empresa fácil vencer a los valencianos. Porque es lo corriente en los Clubs de ajedrez, que estos valores individuales decrezcan, a partir del campeón, con bastante rapidez, y, en consecuencia, cuando un equipo cualquiera se enfrenta con el valenciano, pierde, a poco que aguante la cabeza del equipo, por la superioridad de la cola valenciana.

Esta igualdad de fuerzas será debida a causas muy complejas; pero es indudable que a ello contribuye en gran medida el hecho de que los mejores jugadores valencianos alternan continuamente con todos los demás, sin parar la atención en si el adversario tiene o no tiene bastantes títulos para serlo. En cambio es muy frecuente ver por esos mundos las «influencias» que es indispensable movilizar para conseguir enfrentarse con un «as».

La copa del equipo valenciano que jugó contra el barcelonés la componían los señores Báguena, Pelluch y Sanchis. Ante los extraños, estos nombres no dicen, ajedrecísticamente, gran cosa; pero los que estamos en el secreto sabemos perfectamente que no hay tal cabeza ni tal cola; que o todos son cabeza o todos son cola. Y, claro, ellos fueron los que ganaron el match. Y los que, Dios mediante, seguirán ganando los encuentros por equipos que se vayan presentando. ¿Verdad, muchachos?

Vamos a dar un extracto de la partida Pelluch-Sunyer solamente, porque nos proponemos publicar íntegra la de Roig-Báguena, con algunos comentarios críticos, y no hay espacio para todo.

Tablero Pelluch-Sunyer

Las blancas abren juego con PD; y las negras adoptan la defensa eslava. En la cuarta jugada de las negras comienzan los movimientos débiles, y al anotar la jugada 20 se llegó a la posición del diagrama.

—

Posición después de la jugada 20 de las negras.

Sunyer

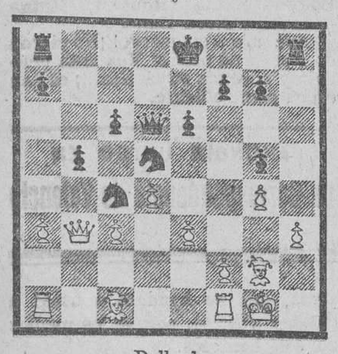

Pelluch

—

Continuando del modo siguiente:

21. P4TD, P3TD.
22. PxP, PAxP.
23. P4R, C5A.
24. P5R, C7R.
25. R2T, CxP.
26. PxC, DxP.
27. P4A, PxP.
28. A6A, R2R.
29. D4A, R3A.
30. AxP, CxA.
31. DxC, DxD.
32. TxD, R4R.
33. AxT, RxT.
34. TxP, abandonan.

SOLUCION AL PROBLEMA NUMERO 10

Dice, y dice muy bien, «Un aficionado» en la solución que nos envía al problema que nos ocupa: Composición atrayente de gusto moderno, con jaques cruzados, clavadas y desclavadas de piezas. El número de variantes es ponderado terminando las principales en mates de buen efecto.

Es una clave aparente la jugada 1. D1R; pero al notar su fallo se llega pronto a la solución, que es 1. DxP5CR, y si las negras toman caballo con dama, las blancas toman la dama con la torre y dan mate; habiéndose producido un jaque replicado directo; es decir, un jaque en el que las blancas, al dar mate, toman la pieza que daba jaque.

Si 1... D5R; 2. CxD mate, con otro replicado directo. Si 1... DxT; 2. CxT. Si 1... DxP (desclavada que permite el funcionamiento de las baterías C-A y C-T); 2. C5AR mate por jaque doble.

Si 1... D2D; 2. T4CD. Si 1... D3CD; 2. D4AR. Si 1... D4D; 2. C5AR mate con desclavada de dama negra. Si 1... A4R, se produce una auto-obstrucción que permite el mate 2. D1CR.

Resumen: Un problema entretenido que, además de la solución aparentemente indicada antes, invita a probar la jugada de coronación del peón en promoción menor.

SOLUCIONES RECIBIDAS

Las hemos recibido exactas de los señores Nebot y Ojeda, de la Peña Ajedrecista de Puente la Reina (Navarra); don Antonio Genovés, don José Cabanes Soler, don Luis Pablo Canales, Peña Ajedrez Escalante, don Pascual Serrano, don José del Pino, don Mariano Rabinah y don Rafael Aracil.

—

PROBLEMA NUMERO 11

F. Novejarque
(Inédito)

Negras

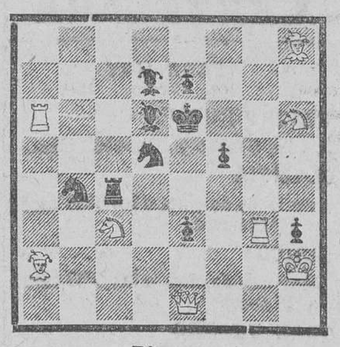

Blancas

—

Las soluciones pueden remitirse a nuestro nombre, Sangre, 9. Club de Ajedrez.

Campeonato individual de España

Cuando ya la Federación Catalana de Ajedrez tenía acordado que este match Rey-Casas comenzaría a jugarse el próximo día 26, ha venido a producirse la dimisión del Comité directivo en bloque. Desde que llegó esta noticia ha comenzado a circular el rumor de que el ya famoso match va a jugarse en Valencia. ¿Será verdad tanta belleza?

CUÑAT

Los diablos de la cumbre — La Sangre — la maravilla deportiva de la temporada.

FUTBOL

FICHERIAS

El Valencia prepara la próxima temporada

A las firmas de que damos cuenta el martes, para defender los colores del Valencia F. C. en la próxima temporada, hay que añadir la de Castro (éste, según se nos dice, no sabemos si en serio o en broma, para jugar de delantero centro en el segundo equipo) el jugador canario importado en calidad de medio centro.

Con el Onteniente se ha llegado a un acuerdo y, seguramente, esta tarde se formalizará el traspaso de su extremo izquierda Aparicio.

Y, aun cuando parezca extraño, no hay ninguna novedad más. Se habla y discute, pero sin llegarse a un acuerdo tácito.

Según referencias recogidas, por las siguientes causas:

Nebot, a causa de tener proyectada su marcha al extranjero, donde se establecería.

Melenchón y Torregaray solicitan prima por la firma y aumento en su haber.

Pasarín está sujeto a compromiso, y por ello, dice que no corre prisa su firma. Allá para septiembre...

Abdón desea aumento en su haber, y Conde una prima de 4.000 pesetas, aparte otras mejoras.

Vilanova tiene todavía mayores pretensiones, ascendiendo a 5.000 «leandras» el regalo que exige, con el consabido aumento de haber.

En cuanto a Navarro, son causas de otra índole las que motivan la abstención, que pudiera darse el caso fuera definitiva.

El Español, sustituído por el Nacional madrileño

No se ha llegado a un acuerdo con el Español para que jugara el domingo en Mestalla, por causa de las crecidas exigencias de los campeones de Cataluña.

Para sustituirle se ha contratado al Nacional, de Madrid, aprovechando el partido para probar nuevamente en las filas valencianistas a Iturraspe, juntamente con los catalanes Doménech y Fedoro y el murciano Gomáriz.

El Barcelona en Gandía

Después de actuar en Alicante, el Barcelona jugará en Gandía, que presentará su equipo reforzado por varios jugadores de la ciudad.

Representa este partido un verdadero esfuerzo de los gandienses, merecedores de que el éxito compense su valentía.

Preparando la final

El Madrid a Barcelona.—El árbitro.—La copa del presidente

Para preparar todo lo concerniente a la final del campeonato Copa España, que se jugará el domingo en el Stadio de la Exposición, de Barcelona, ha marchado a la capital de Cataluña el secretario de la Nacional señor Cabot.

El Madrid ha confinado a sus jugadores en Sitges, donde permanecerán hasta el día del partido, para marchar directamente al campo. Actuará el mismo equipo de Mestalla, completando el cuadro como suplentes Vidal, Quesada y Leoncito.

De árbitro actuará un catalán, y se supone fundadamente que el nombramiento recaerá en Arribas.

Preparan de Madrid un tren especial al precio de 45 pesetas ida, vuelta y entrada, en tercera, y 85 en primera, siendo también muchísimos aficionados los que se trasladarán usando de otros medios.

Todos los periódicos madrileños excitan para que los entusiastas se trasladen a Barcelona con objeto de prestar el mayor calor a su equipo que, presumen previamente, no será precisamente el favorito para el público catalán.

Su Excelencia el presidente de la República se ha asociado al acontecimiento, ofreciendo una estupenda copa para el equipo vencedor.

La final «amateur»

Con antelación a la final profesional, se jugará en Montjuich la final «amateur» entre el Erandio y la Sportiva de Sevilla.

LA COPA MEDITERRANEO

El Levante a Baleares

Mañana saldrá el Levante con dirección a Palma e Inca, donde ha de contender en partidos correspondientes a la Copa Mediterráneo, con el Mallorca e Inca.

Cuenca, 7; Estadium, 0

En la primera parte el Cuenca se dedicó a cansar a los contrarios, no marcándose ningún tanto.

En la segunda, de salida el Cuenca hizo su primer goal, marcando siete tantos en un intervalo de 30 minutos. Sus autores fueron Canana (3), Sabater (2), Renard y Tomás.

Los vencedores alinearon: Climent, Calvo, Pérez, Pane, Hernández, Gamis, Valero, Sabater, Tomás, Canana, y Renard.

Arbitró bien Laguna.

CICLISMO

La carrera internacional Valencia-Alcoy-Valencia

Por mejor pie no puede entrar la organización de esta colosal prueba de la Peña Ciclista Excursionista.

Ya está en poder del Comité organizador la Gran Copa que ha tenido a bien el conceder S. E. el presidente de la República.

Es raro el día que el Comité organizador no recibe nuevos donativos y ofrecimientos para la carrera.

También tiene en su poder el Comité organizador, la solicitud de inscripción del notable corredor italiano clasificado en la última Vuelta Ciclista a Francia, Cerrulti.

Nuevamente se participa a todos los corredores que piensen en participar en esta carrera, que la lista de inscripción está abierta, por lo que pueden pasar por el local de la Sociedad Café de Correos, para formalizar su inscripción.

BOXEO

Anoche en Barcelona

TRIUNFO MARTINEZ DE ALFARA

En Olympia se celebró anoche la anunciada velada de boxeo con los siguientes resultados:

Lago venció a Ferrandis por puntos.

Mongrell ganó por decisión a Rico.

Sanz a Ros, ex campeón español de los pesos welter y medio.

A diez asaltos, Martínez de Alfara venció a Hevia, haciendo un brillante combate.

«El Tigre» fué ovacionadísimo.

A doce rounds ganó Arilla a Cavagnoli.

Viveros Municipales

Continuando la tradicional costumbre establecida desde hace unos cuantos años, el próximo sábado, día 24 de junio, a las 10'30 de la noche, se verificará la inauguración de los conciertos veraniegos que, patrocinados por nuestro excelentísimo Ayuntamiento, celebrará la Orquesta Sinfónica de Valencia, que dirige el maestro Izquierdo, en los Viveros Municipales.

Este año, queriendo corresponder la Orquesta al constante favor que los aficionados a la buena música siempre le ha dispensado, está realizando gestiones para contratar al director alemán, profesor Heinz Unger, uno de los más prestigiosos directores de hoy, encontrándose también en tratos con los notables violinistas valencianos Abelardo Mus y Pascual Camps, y finalmente con la eminente cantante doña Carmen Andújar de Chavarri, para que con la valiosa cooperación de estos excelentes artistas procurar dar a los conciertos el realce y la brillantez que los aficionados valencianos merecen.

Es de esperar, pues, que con estos alicientes, el prestigio alcanzado por la Sinfónica y lo delicioso del lugar donde los conciertos se celebran, los Viveros Municipales continuarán siendo el sitio de reunión de todos los amantes del divino arte.

Los diablos de la cumbre — La Sangre — la maravilla deportiva de la temporada.

El deporte en Inglaterra

EJERCICIOS DE BARRA REALIZADOS ENTRE DOS CABALLOS AL TROTE

TELEGRAFO Y TELEFONO

LAS SESIONES DE CORTES

(FINAL DE LA SESION DE AYER)

Contestó el ministro de Obras públicas al señor Armasa en el sentido de que si no presentó el proyecto relativo a transportes por carretera ha sido por causa de la obstrucción parlamentaria.

Añadió que no conoce el caso citado por el señor Armasa.

El señor Elola hizo una pregunta acerca de la intervención del presidente del Supremo en la comisión parlamentaria de Justicia.

Pidió también explicación sobre un expediente abierto en Barcelona contra un juez.

El ministro de Obras públicas le contestó diciendo que su compañero, el de Justicia, informó del caso el Gobierno. En el asunto interviene el Supremo.

El presidente de la Cámara manifestó que en adelante serán citados a las reuniones de la comisión de Justicia los magistrados del Supremo.

El señor Martínez Moya habló nuevamente de los riegos de Lorca.

Se lamentó de los abusos que se cometen en la región murciana, relacionados con la pesca con explosivos.

El ministro de Obras públicas le contestó, como también a otros varios ruegos de distintos diputados, ya correspondiesen o no a su departamento.

El señor De la Villa se quejó de unos abusos cometidos en la construcción de unos grupos escolares de Plasencia.

EN HONOR DE CARLOS V

Habló también de la construcción de una carretera que pueda dar acceso al monasterio de Yuste.

El ministro de Obras públicas le contestó diciendo que procurará estudiar el asunto de la carretera, «siquiera—dijo—en honor de su señoría y de Carlos V».

El señor Mora formuló otro ruego sobre unas opsiciones para auxiliares de taquimecanógrafos del Patrimonio de la República.

Orden del día:

Se tomó en consideración una proposición de ley de don Ramón Franco pidiendo que se conceda una pensión a la viuda e hijos del comandante Burguete.

También se tomó en consideración otra del señor López Goicoechea sobre la situación del personal de las factorías del Estado que presta sus servicios en la Sociedad Española de Construcciones Navales y otra del señor Albar, concediendo 400 kilos de bronce para la estatua que ha de erigirse a Juan Bonet en la provincia de Zaragoza.

Sin discusión fueron aprobados unos dictámenes de la comisión de Justicia y el aprobatorio del convenio que reglamenta la pesca de la ballena, firmado en Ginebra.

Se puso a discusión un proyecto cediendo a los Municipios donde estén enclavados los bienes del patrimonio de la República, el derecho de propiedad que éste ostenta sobre el suelo de las calles y plazas de dichos términos municipales.

Fué aprobado después de formular algunas observaciones el señor Torres Campañá.

También fueron aprobados, sin discusión, unos dictámenes de Hacienda, entre los que figuraban la cesión al Ayuntamiento de San Sebastián, del palacio de Miramar, el referente a la tributación del café de nuestras posesiones del Africa occidental y el de concesión de franquicia de los derechos de Arancel a 4.361 kilos de chapa de acero cuprolatonado y a 4.514 kilos de chapa de acero cuprolatonado, procedentes de Alemania, para su empleo en la fabricación de cartuchería.

Quedó también aprobado, sin debate, el dictamen denegatorio de los suplicatorios contra los señores García Hidalgo, Lamamié de Clairac y Barriobero.

El presidente de la Cámara advirtió que queda pendiente otro suplicatorio contra el diputado don José Luis Oriol, por exportación de valores.

Como al dictamen, que es también denegatorio, se ha presentado un voto particular, advirtió que será discutido en sesión secreta.

Se aprobaron otros dictámenes de escaso interés. z

INSTALACIONES FERROVIARIAS

Se puso a discusión el dictamen sobre las normas para el cambio del emplazamiento e instalaciones ferroviarias.

El señor Torres Campañá pidió al ministro de Obras públicas algunas aclaraciones.

El ministro de Obras públicas justificó la necesidad del proyecto ante la precisión de cambiar el emplazamiento e instalaciones ferroviarias en las grandes urbes de Bilbao y Barcelona.

Declaró que el Gobierno se ha preocupado de formular un proyecto para la utilización de los terrenos y solares sobrantes, impidiendo que en éstos puedan realizar ciertas obras ni las causahabientes de los terrenos, hace tanto tiempo expropiados, ni las grandes Compañías.

El Estado trata de realizar la absorsión de estos terrenos mediante convenios con las Compañías, teniendo en cuenta la reversión que le corresponde por las leyes de concesión de las líneas.

El señor Torres Campañá rectificó, afirmando que no es tan urgente como se pretende la aprobación de este proyecto, al cual deben venir todos los asesoramientos técnicos que son necesarios.

El ministro de Obras públicas agradeció al señor Torres Campañá sus manifestaciones y declaró que en breve plazo piensa presentar a las Cortes una ley general sobre expropiaciones forzosas a base de los terrenos que comprenden la prolongación de la Castellana y que afectan también a los enlaces ferroviarios.

En cuanto al proyecto que se discute, dijo que no duda poder llegar a una coincidencia, en parte, con el voto particular presentado por los radicales al referirse a exigir la aplicación de la ley en el sentido ya expresado.

Los señores Santa Cruz y Martín y Martín, consumieron turnos en contra.

El señor Hidalgo, terminado el debate de la totalidad, defendió un voto particular al artículo primero.

Solicitó se haga constar que para efectuar un cambio de emplazamiento, se instruya un expediente fundamentando las razones y beneficios del cambio en un proyecto de presupuesto; que se arbitren recursos para ejecutarlo y que se oiga a las Compañías o entidades interesadas.

El ministro de Obras públicas: Admito todos los asesoramientos precisos, siempre que no supongan un calvario administrativo.

Se ha oído a cuantas entidades tienen intervención en este asunto; pero esos trámites no deben ir a la ley.

No tengo inconveniente en que el voto quede incorporado al texto.

El señor Feced, por la comisión, aceptó el espíritu del voto, y en tal sentido se modificó el artículo.

Los señores Salazar Alonso y Torres Campañá retiraron sus enmiendas.

Se rechazó un voto del señor Oreja Elósegui, por estar ausente.

El señor Royo Villanova consumió un turno en contra del artículo.

Consideró que el proyecto ataca a la propiedad privada.

Disertó extensamente sobre catalanismo, vizcaitanismo y socialismo.

Entonó un himno a la democracia y a la libertad.

EL MINISTRO DE OBRAS PUBLICAS

El ministro de Obras públicas: Su señoría ha hecho un discurso para asustar al pequeño burgués, lo que no creo que haya motivo.

No veo qué trastornos de orden social pueda haber en este proyecto de ley.

No hay despojo alguno, porque las Compañías no son dueñas absolutas de los terrenos.

Si su señoría quiere ser consecuente con ese liberalismo, ha de comprender que el despojo empieza con la ley de expropiaciones forzosas.

Su señoría es muy dado a la exageración. No hay más que un cambio de dueño en unos terrenos.

El concepto de utilidad pública es el Estado el que ha de determinarlo.

A la soberanía del Estado deben allanarse todos los ciudadanos y todas las entidades.

El Estado no puede ni debe pactar con las Compañías de ferrocarriles cuando quiera modificar las leyes de ferrocarriles, como no pactó con el Banco de España cuando modificó la ley.

Yo pregunto, ¿qué sería de los obligacionistas a quienes hoy defiende su señoría, si el Estado no hubiera vertido muchos millones sobre las Compañías ferroviarias?

Si este ministro socialista se hubiera encogido de hombros, la quiebra hubiera venido y el Estado hubiera tenido perfecto derecho a incautarse, no de unos metros de terreno, sino de las líneas y del material.

Siendo un ministro socialista el que procede con tanta prudencia, no tiene su señoría derecho a dar la voz de alarma.

Yo he tenido el valor de declarar la necesidad de proteger a las grandes Compañías, cuando para proceder en socialista me hubiera bastado con cerrar las arcas del Estado.

El señor Royo Villanova: Aquí hay dos problemas, uno jurídico y otro económico.

Para cada uno precisa una ley, para cada uno deben traerse proyectos distintos; pero no basta con una ley general que conmocione la legislación de ferrocarriles.

Los socialistas creen que se puede adoptar el proyecto y estar al servicio de la burguesía; pero la opinión no cree eso.

Se aprobó el artículo primero.

Igualmente se aprobaron los artículos segundo y tercero.

El señor Hidalgo apoyó un voto particular al artículo cuarto.

Pidió que una comisión integrada por distintos organismos y corporaciones fije la cantidad con que haya de resarcirse a las Compañías.

Consideró un abuso de poder imponer a las Compañías un cambio de terreno que representa, además del valor de los solares sobrantes, el pago de nuevas instalaciones.

El ministro de Obras públicas: Su señoría se ha dejado alucinar por algunos cálculos.

El señor Hidalgo: No me alucinaría si tuviera delante el presupuesto del proyecto.

El ministro de Obras públicas: ¿Quién le ha dicho a su señoría que no hay presupuesto?

El señor Hidalgo: ¿Lo hay para el enlace ferroviario de Madrid?

El ministro de Obras públicas: ¡Naturalmente! Y a petición del señor Salazar Alonso vendrán esos presupuestos a la Cámara.

Pero el enlace de Madrid nada tiene que ver con este proyecto.

Nadie ha pensado, y esto es un disparate, que la estación del Príncipe Pío desaparezca del sitio donde está.

Hay que terminar con el abuso de los pasos a nivel, donde por conveniencia de las Compañías están interrumpidas a veces veinte minutos las carreteras, amontonándose los coches.

Cuando se hicieron las concesiones podía tener preferencia el ferrocarril, porque no circulaban más que carromatos y diligencias; pero ahora ha de tenerse preferencia por las carreteras, por donde circulan centenares de carruajes. Así lo he expuesto a las Compañías.

El señor Hidalgo: De todas formas habrá de verse quién paga a los Ayuntamientos; pero el artículo no puede quedar como está.

El ministro de Obras públicas: No puede admitirse una fórmula general, porque hay casos diferentes.

Las instalaciones no harán más que ampliar las estaciones. Por ejemplo, la estación de Bilbao quedará donde está para recoger a los viajeros; pero no tienen por qué llegar a ella otros elementos ferroviarios que hoy llegan. Estos hay que llevarlos a otro lado.

En el voto particular de su señoría se da a las Compañías un arma contra el Estado que no debe aceptarse.

Lo que sí ha de aceptarse es la intervención de los Ayuntamientos.

El señor Hidalgo mantuvo su voto, pidiendo para él votación nominal.

El señor Trabal lo rechazó en nombre de la Comisión.

Se procedió a votar, y como no hubiese número suficiente de diputados, la votación no fué válida.

Se suspendió el debate y se levantó la sesión a las 9'15.

Besteiro

Terminada la sesión, el señor Besteiro dijo a los periodistas:

—En la sesión de mañana, después de ruegos y preguntas, continuará la discusión del proyecto sobre instalaciones ferroviarias, que supongo quedará terminado, y más tarde se pondrá a debate el proyecto sobre desahucios de fincas rústicas.

No sé lo que se podrá adelantar en estos asuntos, pues se ha de celebrar sesión secreta para tratar del suplicatorio contra el señor Oriol.

Ruego a ustedes hagan resaltar esta noticia, porque constitucionalmente el plazo de que se dispone para contestar a esta demanda de suplicatorio termina el próximo domingo.

El equipo del Madrid

Los jugadores del equipo del Madrid marcharon en automóvil para Barcelona.

Permanecerán en Sitges hasta el domingo.

Atropello

Un automóvil atropelló al teniente coronel de Intendencia, don Enrique Zapico, hiriéndolo gravemente.

Ministerio de Educación, Cultura y Deporte

Hundimiento

Ayer mañana, en un colegio municipal de Carabanchel, ocurrió otra desgracia análoga a la del martes, al derrumbarse una tapia.

En el colegio municipal de la barriada del Lucero, al llegar la hora del recreo, salieron al patio un grupo de niños y niñas, y dos de aquéllos se subieron sobre un paredón de ladrillos y cemento, partiéndose éste en dos y cogiendo debajo a varias criaturas.

Salieron los profesores, recogiendo a tres niños gravemente heridos y dos con heridas leves.

Un cadáver

Recientemente desapareció de su domicilio paterno de Miranda de Ebro, la señorita Asunción Ortiz de Zárate, de 23 años.

De Zaragoza comunican que ha sido encontrado el cadáver de la joven flotando sobre el Ebro.

Se ignora si se trata de una desgracia o de un suicidio.

Te, en Estado

Ayer, a las seis de la tarde, en el ministerio de Estado, el señor De los Ríos obsequió con un te a los corresponsales de Prensa extranjera, para ponerse en relación con ellos y darles cuenta de las normas que piensa desarrollar en este departamento.

Intento de asalto

Jaén.—Un grupo de individuos se presentó en Arjona en el cuartel de la Guardia civil.

Al guardia que había en la puerta le manifestaron que iban en demanda de auxilio.

En este momento un grupo situado en aquellas proximidades hizo fuego sobre el guardia, sin alcanzarle.

El guardia rápidamente disparó el mosquetón, tiroteándose con los desconocidos.

Seguidamente salieron del cuartel las demás fuerzas y persiguieron a los agresores, sin detenerles.

Cerca del cuartel fué hallado un documento que se supone abandonaron los agresores en su huída.

En dicho documento se detalla el asalto al cuartel de la Guardia civil, tras el cual se procedería a izar la bandera roja en la Casa Ayuntamiento y proclaamr la República comunista.

Según el documento se trataba también de encarcelar a todos los propietarios.

La catástrofe del "Cuatro Vientos"

PENOSA IMPRESION EN MADRID

Anoche comenzó a circular por Madrid la noticia de que el avión «Cuatro Vientos» había sido encontrado destrozado y que había muerto uno de los aviadores y el otro se hallaba gravemente herido.

Los periodistas se dirigieron al Aero Club, donde manifestaron que una sociedad de Bilbao había recibido un cablegrama anunciando que un indio mejicano, que se hallaba en una zona petrolífera, había encontrado un avión destrozado en Apizaco.

Momentos después, en la Direccinó de Aeronáutica decían que se acababa de recibir un cablegrama de nuestro embajador en Méjico, diciendo que se había comprobado que los aviadores no habían tomado tierra, en contra de lo que se había afirmado por la mañana.

Los aviadores mejicanos que habían salido a recorrer los lugares por donde se supone habían de cruzar los aviadores españoles, regresaron sin encontrar rastro alguno.

Termina diciendo que las impresiones son pesimistas.

El Gobierno mejicano continuaba realizanlo activas pesquisas en busca de los aviadores.

Vapor ruso

Bilbao.—Atracó en este puerto el vapor ruso «Timiarribes», cargando mil toneladas de chapa de los Altos Hornos.

La mercancía fué pagada al contado en monedas de oro.

Las autoridades dispusieron un servicio de vigilancia para evitar el desembarco de los tripulantes.

Conducta digna de imitar

Santander.—En vista de la situación desesperada por falta de pesca en Santoña, la casa Albo ha hecho un donativo de siete mil duros para atender a los comedores infantiles, en los cuales se facilita alimento a 450 niños.

La conducta de los señores hijos de Albo ha sido elogiadísima.

Multas

Granada.—El gobernador ha impuesto 500 pesetas de multa a la empresa de la plaza de Toros, por deficiencia en el pesaje de las reses el domingo último.

Al ganadero, señor Pérez Tabernero, le ha impuesto 2.350 pesetas de multa por igual concepto y una de 200 pesetas al empresario de caballos.

La desaparición del "Cuatro Vientos"

Información de la madrugada

Un aviador muerto y otro herido

EL AVION DESTROZADO.—INDIOS QUE PRESTAN AUXILIO AL CAPITAN BARBERAN.—LA NOTICIA EN MEJICO Y OTROS DETALLES

Las noticias del feliz aterrizaje en suelo mejicano de los aviadores españoles, desgraciadamente no se ha confirmado.

A última hora circularon rumores alarmantes en los que se dejaba entrever una posible catástrofe.

Los telegramas que posteriormente se han recibido son los siguientes:

Méjico.—A las 12'30, hora local, los aviadores españoles no han sido todavía localizados, a pesar de los esfuerzos intensos que realizan los aviadores mejicanos para encontrarles.

Comienza a abrigarse el temor de que los desaparecidos no puedan ser hallados.

—

Méjico. — A las 15, hora local, manifiesta el embajador de España, señor Alvarez del Vayo, que carece de noticias de los aviadores.

—

Méjico. — El Gobierno anuncia que se ha encontrado al avión «Cuatro Vientos» cerca de la ciudad de Apizaco.

Parece ser que uno de los aviadores ha resultado muerto y que el otro se encuentra herido de gravedad.

—

Méjico.—El embajador español ha dicho que la noticia procedente de Apizaco, en la que se dice que había sido descubierto el avión español «Cuatro Vientos» y sus ocupantes, no se ha confirmado aún.

Habana.—La Wester Unión dice que se ha encontrado un avión destrozado que parece ser el «Cuatro Vientos», cerca del monte Tlahuahuito, en el Estado de Taxcala.

—

Méjico.—No se ha determinado todavía con certeza cuál de los dos aviadores españoles, señores Barberán y Collar, es el que ha resultado muerto.

La Oficina Presidencial manifiesta que el aeroplano fué encontrado por una autoridad municipal de Méjico.

—

Méjico.—La Oficina de la Wester Unión en Apizaco transmite la siguiente información:

El alcalde de Apizaco informa que el avión español «Cuatro Vientos» ha caído cerca de Zacatelco, en el Estado de Taxcala; pero hasta el presente no se ha confirmado el hecho.

Nosotros estamos tratando de obtener la confirmación de la noticia.

—

Méjico.— El superintendente de la Wester Unión en la ciudad de Méjico ha telefoneado a su oficina en la Habana diciendo que en la oficina presidencial de esta capital le han informado que el aeroplano que cayó en Taxacala ha sido identificado como el «Cuatro Vientos», en el que realizaban el viaje los señores Barberán y Collar.

El operador de la oficina de la Wester Unión en Apizaco ha sido quien ha telegrafiado la noticia original a esta ciudad.

El superintendente de la citada entidad de Méjico City ha pedido se investigue urgentemente y se trate de obtener pronto la confirmación de la tragedia.

—

Méjico.—El alcalde de Apizaco ha confirmado por teléfono que el avión «Cuatro Vientos» se ha estrellado y que uno de los aviadores resultó muerto y el otro herido.

—

Méjico.—El alcalde de Apizaco, llamado Antonio de la Lanza, ha dicho que un grupo de indios ha encontrado el aparato de los aviadores españoles hecho pedazos completamente, en el fondo de un barranco de 11.000 pies de altura, cerca de la montaña de Maninches, entre las ciudades de Guadalupe y Ostahualpán.

El Gobierno mejicano ha confirmado la noticia, pero el embajador de España, señor De Vayo, insiste en que aún no está confirmada la desgracia y ha enviado al lugar citado por el alcalde de Apizaco el automóvil de la embajada, que debe llegar al lugar de la catástrofe a las 18'30 hora de Méjico.

—

París.—Comunican de Méjico a la agencia Havas que el avión español «Cuatro Vientos», del que se carecía de noticias desde su salida de la Habana para la ciudad de Méjico, ha sido encontrado en el Estado de Puebla, a unos cinco kilómetros de la ciudad de Apizaco.

Uno de los aviadores era cadáver y el otro estaba herido.

Por otra parte, el embajador español en Méjico anuncia que esta noticia no ha sido confirmada todavía.

—

Londres.—El Gobierno mejicano comunica que el avión «Cuatro Vientos» ha sido descubierto cerca de Apizaco, completamente destrozado.

Un aviador fué recogido cadáver y el otro resultó herido.

Ambos recibieron los auxilios de un grupo de indios que acertó a pasar por cerca del lugar de la catástrofe.

—

Méjico.—El embajador español en esta capital, señor Alvarez del Vayo, ha dirigido al ministro de Estado de su país el siguiente telegrama:

«En mi deseo de poder notificar a V. E. algunas noticias concretas de los aviadores españoles he demorado informarle hasta esclarecer los contradictorios informes recibidos hasta ahora y recibir noticias con mayor amplitud.

El presidente de la República ha movilizado en busca de nuestros aviadores todos los servicios mejicanos.

Imposible reflejarle el unánime sentimiento que embarga al pueblo mejicano, cuyas demostraciones de fraternidad hacia España en estos momentos no creo que las hayan igualado jamás en ninguna ocasión otros pueblos.

La vida de Méjico se ha paralizado y sólo se piensa en la suerte que hayan podido correr los bravos aviadores españoles Barberán y Collar.

Le ruego comunique a S. E. el presidente de la República que tanto el presidente de la República de Méjico como el general Calles están pendientes desde ayer tarde del suceso y comunicando constantemente con distintos Estados, haciéndome llegar inmediatamente a la embajada cuantas noticias reciben.»

—

Méjico (a las 20 h.).—La ciudad de Apizaco está situada a unas cuarenta millas de distancia de la ciudad de Puebla, y al Norte de ésta.

El alcalde de la ciudad de Apizaco, don Antonio de la Lanza, que fué el primero que transmitió la noticia de la desgracia, ha manifestado que el cuerpo del aviador qué fué hallado sin vida no ha podido ser hasta el momento identificado.

Según manifiesta el alcalde de Apizaco, el aviador que resultó herido fué trasladado sin pérdida de tiempo a la ciudad de Taxcala, que es la más cercana al lugar de la catástrofe.

Añade el alcalde en sus manifestaciones que un grupo de indios encontró por la mañana el aparato, destrozado, en el fondo de un barranco de 11.000 pies de altura.

Inmediatamente se dirigieron a un pueblo cercano, habitado por nativos indios, y de allí salió una expedición de socorro que llegó al lugar de la catástrofe por la tarde.

El lugar donde ocurrió el terrible accidente está situado a unos 25 kilómetros de la región de Exzapizaco, que está por completo deshabitada.

—

Habana.—El señor J. Oncal, residente americano de la ciudad de Santa Elena en el Estado de Taxcala, ha telefoneado a la Asociaté Press de esta capital informándole que el avión «Cuatro Vientos», tripulado por los señores Barberán y Collar, se había estrellado entre lás montañas, a 25 kilómetros de la ciudad de Santa Elena.

El señor Oncal añade que unos obreros de una fábrica de algodón cercana habían llevado la noticia a Santa Elena, asegurando que uno de los aviadores había resultado muerto.

No pudieron, desde luego, precisar el nombre de éste por serles desconocidos los aviadores, y además no habían podido fijarse en detalles que podían haber facilitado los trabajos de identificación.

—

Méjico.—Don Juan María Hernández, alcalde de la ciudad de Taxcala, ha telegrafiado a la Asociaté Press informándole que ha enviado un inspector de Policía con 200 personas y doce policías a la ciudad de Santa Elena, situada en la falda del monte Maninches, para que traten de recoger al herido y trasladar al aviador que resultó muerto.

El grupo enviado por el alcalde salió de la ciudad de Taxcala a las 14 horas, hora local, y se espera que puedan estar de vuelta antes de anochecer.

Hasta el momento la expedición ha recorrido cerca de 30 kilómetros a través de un terreno escabroso.

—

Méjico. — Las últimas noticias que llegan del lugar del accidente sufrido por los aviadores españoles, coinciden con que el muerto es el teniente Collar.

El capitán Barberán se encuentra en estado comatoso y se teme que fallezca de un momento a otro, a pesar de los auxilios que se le prestan.

Algunos aviadores mejicanos dicen que el exceso de arrojo de los aviadores españoles, les ha ocasionado la muerte, pues al ver la zona tormentosa en que entraron, debieron desistir y regresar a la base, como lo hicieron los aviadores mejicanos que salieron para escoltarles.

¿NOTICIAS CONTRADICTORIAS?

Ciudad de Méjico.—Parece ser que hay ciertas dudas acerca de la veracidad de las informaciones procedentes de Apizaco.

Ante la Presidencia los oficiales militares declaran que no han conseguido confirmarlas.

El subjefe del departamento de Comunicaciones fué, no obstante, quien transmitió la noticia que dijo estaba basada en un telegrama recibido de las oficinas militares de Taxcala.

La Sociedad Exprés de la ciudad de Méjico está trabajando incesantemente para lograr la confirmación de estas noticias.

Información de la tarde

Nadie ha visto a los aviadores Barberán y Collar

SIGUE LA DESORIENTACION

Hoy ha continuado la desorientación respecto a los aviadores Barberán y Collar.

En la Jefatura de Aviación ha habido intenso movimiento.

Constantemnte entraban personas para enterarse de las noticias oficiales.

De diversos centros y de casas particulares preguntaban sin cesar por teléfono.

Con los parientes de los dos aviadores se está en continua comunicación.

EL JEFE DE LA AVIACION MILITAR CREE QUE LOS AVIADORES ESTAN INCOMUNICADOS Y A SALVO

Hablando el jefe de la aviación militar, comandante Pastor, con los periodistas, les ha dicho que las noticias de haber sido hallados Collar muerto y Barberán mal herido, pueden considerarse totalmente inexactas.

No se han confirmado, y las últimas referencias son de que no se sabe nada del paradero de aquéllos.

«Podemos, pues, tener esperanzas de que han de ser encontrados en estado satisfactorio, y debemos tenerlas, dada la pericia de Barberán y Collar.

El terreno sobre el que han tenido que volar en esta etapa es sumamente escabroso.

El temporal que les ha sorprendido fué durísimo.

Sin embargo, por su dominio del aparato, han podido muy bien tomar tierra o remontarse para sortear la tempestad.

El aislamiento absoluto de la mayor parte de las zonas que atravesaban, con montes casi inaccesibles y selvas vírgenes, ha podido originar que tomaran tierra en alguno de aquellos terrenos, y no hayan podido comunicar, e igualmente si han pasado aquella cadena de montañas buscando elementos atmosféricos más favorables, pueden hallarse también en lugares donde la comunicación no sea fácil.

Yo, como digo, no pierdo la esperanza, sino que tengo fe absoluta en que han de ser encontrados, si no completamente bien, por lo menos en estado bastante satisfactorio.

Desde luego, las pesquisas son incesantes, colaborando en ellas activamente el embajador de España señor Alvarez del Vayo.»

EL CAPITAN JIMENEZ TAMBIEN ABRIGA GRANDES ESPERANZAS

El capitán Jiménez, que se encontraba en la Jefatura de Aviación, habló con los periodistas, mostrándose muy afectado, pero dijo que tiene la esperanza, casi la seguridad, de que Barberán y Collar están sanos y salvos, por lo menos relativamente.

Las noticias son de que les ha sorprendido un temporal.

«Estas tempestades, añadía, se forman allí con la mayor rapidez, y tienen una violencia de la que no nos podemos dar idea.

La lluvia cae de tal forma y en tal cantiadd, que por ejemplo de aquí a la acera de enfrente no se ve nada en absoluto.

El terreno es sumamente escabroso.

Se trata de una serie de montes de 2.000 a 5.000 metros de altura, pero de todos modos, Barberán y Collar son aviadores expertísimos, tienen detalles exactos de las condiciones atmosféricas de las distintas zonas y croquis precisos del terreno.

Han podido, pues, sortear la tormenta, incluso remontándose, o bien si el temporal les hacía difícil el dominio del aparato, aterrizar en lugar propicio con más o menos violencia, pero sin que ésta pudiera originar una catástrofe.

En las mismas selvas, el aparato puede haber sufrido averías de más o menos importancia, pero nada más.»

—¿Y la falta de noticias?—le preguntaron los periodistas.

—¡Ah! Eso puede muy bien ser debido precisamente a que aquellos lugares están casi ayunos de comunicaciones.

Piensen que hayan aterrizado en uno de aquellos montes. Hasta que puedan comunicarse tienen que recorrer grandes distancias, y también es muy difícil encontrarlos.

Por eso insisto en que tengo grandes esperanzas.

LOS TELEGRAMAS PARTICULARES DICEN QUE NO SE SABE NADA

Durante toda la mañana ha continuado recibiéndose información particular de Méjico comunicando que no se sabe absolutamente nada del paradero de los aviadores.

En la Dirección de Aeronáutica comunicaron a mediodía que después de la conferencia celebrada esta madrugada con el embajador español en Méjico, el cual manifestaba que la avición militar continuaba buscando a Barberán y Collar, no había nada nuevo, ya que todas las pesquisas para encontrarlos han sido infructuosas, sin que se pueda asegurar la suerte que hayan podido correr los intrépidos pilotos.

HABLANDO CON EL TIO DE COLLAR

El teniente coronel Galindo, tío del teniente Collar, manifestó en el Aero-Club que había celebrado una conferencia telefónica con un pariente que reside en la capital mejicana, el cual le confirmó que no se sabe nada respecto al paradero de Barberán y Collar.

A las dos de la tarde el Aero-Club comunicó con el embajador de España en Méjico, el cual manifestó que todas las pesquisas para encontrarlos han sido hasta ahora infructuosas.

LA MADRE DE BARBERAN HA SIDO AISLADA DE TODA INFORMACION

En el Paseo de Santa Engracia, donde vive la madre de Barberán, se reciben telegramas de toda España interesándose por la suerte de los gloriosos aviadores.

A la madre de Barberán se le ha aislado completamente de la radio y de la Prensa para no producirle la natural inquietud ante las noticias que publican los diarios de la mañana, asegurando el desgraciado hallazgo de los aviadores.

LAS AGENCIAS OFICIALES CONFIRMAN QUE NO HAY NOTICIAS DE LOS AVIADORES.—EL ALCALDE DE APIZACO HA DESAPARECIDO

Méjico.—A pesar del comunicado oficial, que confirmaba que el «Cuatro Vientos» había caído al pie de las montañas de Malinche, y que Collar había resultado muerto y Barberán gravísimamente herido, otras agencias del Gobierno dicen que no se ha hallado rastro de los aviadores y que las personalidades que se habían apresurado a trasladarse a Apizaco informan de que les ha sido imposible encontrar el aparato ni descubrir a la persona que hizo circular tan amplias noticias acerca de la catástrofe.

El general Juan Azcárate, jefe militar de la Presidencia, ha dicho que las investigaciones hechas hasta ahora no han descubierto nada y que continuarán durante todo el día.

La embajada española sigue sin tener confirmación de las primeras noticias.

El gobernador de Taxala, que es quien está al frente de las investigaciones, pone en duda la veracidad de dichas noticias.

Por otra parte, el alcalde de Apizaco ha desaparecido, siendo inútiles las gestiones hechas para encontrarle.

Parece ser que se dirigió a la montaña después de telefonear al Gobierno diciéndole que había confirmado la noticia.

UN TELEGRAMA DE LA «ASSOCIATED PRESS» DESMINTIENDO EL HALLAZGO

Un telegrama recibido esta mañana a las doce, por la agencia «Associated Press», dice:

«Londres.—Las noticias que se van recibiendo de Méjico anuncian que no han podido confirmarse las de anoche relativas al hallazgo del avión español «Cuatro Vientos», a la muerte de uno de sus pilotos, y al grave estado del otro.

Ni los círculos oficiales mejicanos ni el embajador de España en Méjico han podido obtener confirmación de las primeras noticias.

El Gobierno mejicano ha ordenado que desde las primeras horas de la mañana de hoy, la aviación intensifique sus investigaciones en los Estados colindantes con el de Méjico.

Las agencias United Press, Fabra y Reuter, han enviado telegramas en análogos términos.

Así, pues, las noticias acerca del hallazgo de los aviadores no se han confirmado, y por el contrario, se desmienten rotundamente, pues nadie ha visto el aparato ni a los aviadores.

Conflictos sociales

Salamanca.—Sigue en igual estado el conflicto del campo de Salamanca.

Fuerzas de la Guardia civil y de Asalto disuelven las cuadrillas de segadores que fueron contratados por los patronos.

Estos ofrecen alguna resistencia.

En el Gobierno civil hay detenidos 16 patronos de Arapiles, y 18 de Santa Isabel de Castro.

Muchos patronos se presentan espontáneamente para ser detenidos.

Otros dicen que están dispuestos a disolver las cuadrillas de segadores; pero a no admitir a los jornaleros que impone la Bolsa de Trabajo.

El conflicto presenta graves caracteres.

Se sabe que algunos patronos han manifestado que cumplirán las instrucciones recibidas del señor Gil Robles.

El gobernador, por su parte, ha dicho que se limitará a dar cumplimiento a las órdenes de los ministerios de Trabajo y Gobernación.

—

Vigo. — Se han declarado en huelga las obreras de la fábrica de conservas, afectas a la C. N. T.

Como entraran a trabajar las de la U. G. T. se registraron algunos incidentes, resultando varias heridas de pedradas.

Ayer llegaron las fuerzas de Asalto.

—

Sevilla. — El gobernador conferenció con los patronos, manifestándoles que con criterio amplio y sin represalias, procedan a la readmisión de los obreros despedidos con motivo de la última huelga.

Los patronos parece que se hallan bien dispuestos para ello.

El gobernador marchó después a Algeciras, con el fin de informar al ministro de la Gobernación del estado social de Sevilla.

—

Ha sido detenido Antonio Espinar, supuesto autor del incendio en la iglesia de Jerena.

En Coria del Río ha sido detenido José Santos, autor de varios incendios registrados en diversos cortijos.

—

Valdepeñas.—Con orden completo transcurrió el cuarto día de huelga general de campesinos.

Los huelguistas solicitan que se establezcan turnos rigurosos para ocuparse los braceros medio turno semanal.

—

Almería. — En vista de que los obreros continúan negándose a descargar el vapor alemán «Marcela», se procedió a la descarga del mismo por su tripulación, protegida por fuerzas de Seguridad.

Lo que dice Viñuales

El ministro de Hacienda señor Viñuales dijo a los periodistas que estaban en camino de la Presidencia de la República los decretos para provisión de dos Direcciones generales, quedando sólo por designar la persona que ocupará la vacante que queda, ya que la Dirección de la Casa de la Moneda se suprime, estando en lo sucesivo regida por un administrador, que dependerá de la Dirección del Timbre y Tesoro.

Se le preguntó si había designado ya las personas que ocuparán las dos vacantes que existen de consejeros del Banco de España, y dijo que no, que únicamente había designado un representante en el Consejo de la Campsa, en sustitución del señor Echevarría, que está en la Conferencia de Londres.

Para ocupar todos los cargos de mi departamento, designaré siempre a las personas más aptas y competentes.

Añadió el señor Viñuales que el martes, en la Conferencia de Londres, había hablado nuestro representante don Luis Nicolau d'Olwer, tratando el problema oro, siendo el efecto causado muy halagüeño para la representación española.

Habló también de las comisiones de Finanzas establecidas en algunos Estados, y manifestó que tenía la satisfacción de anticipar, por lo que respecta a los países de América, la adhesión que han enviado en virtud de las notas cursadas por el ministerio de Estado, siguiendo las instrucciones de la comisión interministerial que ha estudiado todo lo relacionado con los problemas de la economía europea.

Preguntado si sería inmediata la emisión de Obligaciones que restan de la cantidad total consignada en el vigente presupuesto, contestó que por ahora el Gobierno no había pensado en ello, ya que la situación de Tesorería no acusa necesidad.

La vista de la causa por los sucesos de agosto

SE APLAZA LA SESION DE HOY POR ENFERMEDAD DE UNO DE LOS PROCESADOS

La vista causa por los sucesos de agosto se ha suspendido hasta el lunes, por enfermedad del procesado capitán Fernández Pin, para el que se pide la pena de muerte.

El defensor comunicó a la Sala sexta que su patrocinado no podía acudir por enfermedad, y reconocido por dos médicos forenses, comprobaron que padece un fuerte ataque de gripe, y no puede abandonar el lecho.

Aunque se suspendió la vista, hubo una brevísima sesión para aprobar el acta de la sesión anterior y comunicar el acuerdo de suspensión.

EL ABOGADO DEL MORAL DA EXPLICACIONES A ANGUERA DE SOJO

El defensor don Joaquín Del Moral, en la corta sesión celebrada, pidió la palabra para rectificar todos los conceptos que vertió ayer contra el fiscal señor Anguera de Sojo y darle plena satisfacción.

LOS PROCESADOS SE QUITAN LAS GUERRERAS Y SE TRASLADAN EN MANGAS DE CAMISA

El traslado de los procesados militares motivó hoy otro incidente.

Como se negaron a ocupar los coches celulares, fueron obligados a salir uno a uno, custodiados por una pareja de la Guardia civil.

Esto provocó algún revuelo, porque los procesados consideraron vejatorio para el uniforme esta medida, y como protesta se quitaron las guerreras y efectuaron el traslado al Palacio de Justicia en mangas de camisa.

Varios ordenanzas les llevaron las guerreras a la Sala de Justicia donde se celebraba la vista.

Allí volvieron a ponerse las guerreras y regresaron después a Prisiones en la misma forma.

Firmado por los defensores se ha elevado un escrito al presidente de la Sala reclamando para los procesados las consideraciones que les corresponden, especialmente a los militares, por su jerarquía.

Si no se atiende la petición, se retirarán, renunciando a la defensa.

La minoría federal

En una de las secciones del Congreso se reunió anoche la minoría federal.

La reunión terminó a las diez y media. Interrogados algunos diputados, dijeron que la reunión había carecido de importancia y se limitó a un cambio de impresiones sobre asuntos de actualidad política.

El señor Valle dijo que no tenían asuntos de interés de que dar cuenta, y que habían estado hablando de la final del campeonato de fútbol.

La prolongación de la Castellana y los enlaces ferroviarios

El ministro de Obras públicas entregó una nota en la que dice que a cuenta de los proyectos de prolongación de la Castellana y la construcción de la línea que ha de enlazar las redes ferroviarias del Norte, M. Z. A. y Oeste, se han iniciado ciertas tentativas de especulación sobre terrenos posiblemente afectados por esas nuevas vías de comunicación, y para evitarlas el ministro declara:

Primero. Que no está aún aprobado el trazado que ha de seguir la prolongación del Paseo de la Castellana, siendo varios los que se hallan en estudio.

Y segundo. Que con respecto a los terrenos afectados, tanto por estas obras como por el enlace ferroviario, se elevará a las Cortes un proyecto de ley, a cuya próxima presentación aludió ayer el ministro, estableciendo una política del suelo, en forma tal, que quede captada íntegramente por el Estado la plus valía que se produzca, sin que las expropiaciones precisas hayan de indemnizarse a precios superiores a los que de modo efectivo rigieran antes de iniciarse una y otra empresa.

Banquete

En la Presidencia del Consejo, el Gobierno obsequió con un banquete al embajador especial de Colombia, don Eduardo Santos.

Concurrieron los ministros con sus señoras.

Ministerio de Educación, Cultura y Deporte

Libramientos

El ministro de Instrucción ha firmado varios libramientos para reparación de edificios y monumentos del patrimonio nacional.

Se aprueban las obras de protección contra incendios de la mezquita de Córdoba, girándose un libramiento de 49.000 pesetas, y otro de 5.000 para consolidar el convento de Santo Domingo, de Toledo.

Políticos que llegarán para las "fogueres"

Alicante.—El jefe del Gobierno señor Azaña, llegará, con los demás ministros, el día 23. El viaje lo harán en automóvil.

Al señor Azaña se le ha dispuesto el alojamiento en el Palacio provincial.

El señor Prieto se hospedará, probablemente, en el palacio del doctor Tapia, en el Cabo de la Huerta.

Don Marcelino Domingo, estará alojado en los Baños de Busot.

Don Alvaro de Albornoz, residirá, probablemente, en la finca «Molí del Remey», del señor Guardiola Ortiz.

Don Enrique Ramos, subsecretario de la Presidencia, tiene reservadas habitaciones en el Hotel Palace.

El señor Estruch, ha invitado al subsecretario de Hacienda, señor Vergara.

El señor Salazar Alonso, presidente de la Diputación de Madrid, se alojará en el Palace.

Don Carlos Esplá, residirá en casa de sus hermanos.

Don Rodolfo Llopis, en la de su familia.

Manifestaciones del ministro de Marina

LAS MANIOBRAS NAVALES

El señor Companys ha hecho a los periodistas las siguientes manifestaciones:

«En los días que llevo al frente de este ministerio, estoy procurando imponerme en los asuntos del mismo, que son más complejos de lo que pudiera suponerse.

En este plan de estudios que estoy realizando, me he dado cuenta exacta de la labor eficaz, admirable y callada de mi antecesor señor Giral, digna de todo elogio.

No puedo hablar de proyectos, pues he de limitarme de momento a despachar los asuntos del día y a estabilizar y disciplinar todo el trabajo.

La única noticia de carácter informativo se refiere a las maniobras navales.

Desde hace algunos años, las escuadras de todos los países realizan estas maniobras, que sirven, no sólo para adiestrar al personal, sino para comprobar la eficacia y la resistencia de las unidades.

Una vez al año se reúnen estos elementos parciales de la escuadra en divisiones para formar un conjunto de flota, y entonces ejecutan supuestos estratégicos y tácticos.

Desde el año 28 en España se vienen haciendo estas maniobras, unas veces en el Mediterráneo y otras en el Atlántico.

En este momento la escuadra está maniobrando en Cartagena, para realizar un breve supuesto, en el que figuran buques de superficie, submarinos y aviones.

Las maniobras terminarán el 6 de julio.

Yo embarcaré el día 4 en Barcelona, y estaré allí hasta el día 6.

El dictamen de la ley de Orden público

Ha sido bjeto de discusión detenidísima por la Comisión el dictamen de la ley de Orden público.

El señor Salazar Alonso, por los radicales, ha rebatido todos los puntos.

Se ha suprimido en el dictamen la parte referente a la incautación de locales donde hubiera asociaciones o sindicatos organizadores de manifestaciones, y cuyos componentes cometieran actos de violencia.

También se suprime la detención de las Juntas directivas.

A pesar de la oposición de los socialistas, se ha respetado el apartado 11 del artículo 29, que trata del estado de prevención.

Este apartado prohibe las huelgas en los servicios públicos o autónomos, y las que no tengan carácter económico, o no sigan la tramitación prevista en las leyes.

Ha regresado el ministro de la Gobernación

El secretario particular del ministro de la Gobernación dijo a los periodistas que el señor Casares Quiroga había regresado esta mañana a Madrid, y que no podía recibirlos por estar despachando con el inspector general de la Guardia civil.

La "Gaceta"

Nombra por permuta para la secretaría del juzgado de primera instancia número 6, de Valencia, a don Liberato Chuliá.

Nombra secretario del Instituto Nacional de Segunda enseñanza de Castellón, a don Martín Rodríguez López.

La huelga anunciada por los bancarios

Parece que la huelga de empleados de Banca se conjurará, por haberse enviado hoy las bases a la comisión interina de Corporaciones.

Los banqueros han comunicado al Gobierno que los empleados de Jaén y de Las Palmas han declarado la huelga sin presentación de oficio, sólo por solidaridad con otros gremios.

Se ha prohibido la manifestación laica proyectada para mañana

El Gobierno ha prohibido la manifestación laica que proyectaban celebrar mañana los partidos ministeriales, coincidiendo con la festividad del Sagrado Corazón de Jesús.

Acaso también se prohiba el que los católicos cuelguen y adornen sus balcones.

Ultimas noticias del vuelo de Barberán y Collar

OFICIALMENTE SE DESMIENTE EL HALLAZGO

A la hora de cerrar la edición continúa la ansiedad por el paradero de los aviadores.

En los ministerios de Guerra y Estado, en la Dirección de Aeronáutica y en el Aero Club, dijeron esta tarde que no tenían confirmación oficial de las noticias de esta madrugada.

Frente al Aero Club hay numeroso público esperando con ansiedad noticias.

En uno de los balcones de dicho círculo, fué puesto a las cuatro y media un cartel que decía:

«Nos comunica la embajada de Méjico que a las tres de la tarde ha recibido un radiograma del ministerio de Negocios Extranjeros comunicando oficialmente que los aviadores no han sido hallados, y que se continúa buscándolos activamente.»

—

Sevilla.—Al conocerse esta mañana la triste noticia que publicaron los periódicos, el Aero Club cerró sus puertas y puso crespones negros.

Al desmentirse la noticia fueron abiertas y retirados los crespones.

El piloto Fernando Flores ha dicho que no cree que hayan perecido, sino que, dada la irregularidad del terreno, habrán aterrizado en cualquier parte para evitar un choque con las montañas.

Ante el Aero Club hay numeroso público esperando noticias.

También el comandante Mas dijo que los aviadores se habrán salvado, pues son expertísimos.

—

Méjico.—El embajador español, señor Alvarez del Vayo, ha manifestado que son inciertas las noticias referentes al hallazgo de Barberán y Collar, y que agota todos los medios para obtener confirmación, sin haberlo conseguido hasta ahora.

El sargento Madariaga, que llegó de la Habana, ha dicho que tiene fe en la pericia de los aviadores, y espera que dentro de tres o cuatro días habrá noticias de ellos.

Hoy los trabajos de exploración se han dirigido hacia el Estado de Oaxaca, y más hacia el Norte del Estado de Guerrero, entre las montañas y el Océano Pacífico.

—

Méjico.— El Gobierno mejicano se ha dirigido oficialmente al Gobierno español desmintiendo la noticia dada por algunas agencias referentes al hallazgo de los aviadores.

Dice que es completamente falsa, y que la aviación mejicana y fuerzas del Ejército federal continúan activamente las pesquisas para encontrarlos.

El Gobierno español recibió esta comunicación oficial esta mañana, a las nueve y media.

DE FUTBOL

ANTE LA FINAL

Bilbao.—En San Mamés se entrenó esta mañana el Athlétic, viéndose que no están en condiciones de alinearse Chirri ni Uribe.

Se alineará en su lugar Gerardo Bilbao.

Mañana marchará el equipo a Barcelona.

—

Zaragoza.—Esta mañana el Madrid continuó su viaje en autocar con dirección a Barcelona, proponiéndose descansar en Sitges hasta el domingo.

Reunión de los jefes de minorías

En el despacho del señor Besteiro se reunieron con éste los jefes de minorías.

El señor Martínez de Velasco dijo luego que trataron del procedimiento a seguir para juzgar las responsabilidades por los fusilamientos de Jaca, acordándose que sea el mismo que el de las del golpe de Estado.

Se hizo el reajuste de las comisiones parlamentarias.

El señor Martínez de Velasco expuso el caso del señor Sáinz Rodríguez, multado con quinientas pesetas por el gobernador de Santander, y el señor Besteiro prometió trasladar al Gobierno la protesta de la minoría agraria.

NOVILLOS EN MADRID

COGIDA DE PERICAS

Con buena entrada se celebra novillada extraordinaria, con ganado de Villamarta.

Primero. — Ballesteros bailotea unos lances.

En quites se ovaciona a Pericás en dos lances y media verónica superiores.

Ballesteros muletea valentón, pero luego da pases por la cara, sin mandar ni parar.

Tres estocadas tendidas y media atravesada. (Palmas y pitos.)

Segundo.—Jaime Pericás da dos lances buenos, y al dar el tercero, muy cerrado en tablas, sale cogido aparatosamente, produciendo gran emoción.

En brazos de las asistencias pasa a la enfermería.

Ballesteros da unos pases valentones y varios pinchazos.

Tercero. — Rafael Vega de los Reyes lancea mal.

Sale Pericás de la enfermería y es ovacionado.

Ha sufrido un varetazo en el pecho.

Vega de los Reyes muletea con precauciones y mata de dos medias estocadas.

(Sigue la corrida.)

Las Cortes

A las 4'35 abre la sesión el señor Besteiro.

Hay desanimación, y el banco azul está vacío.

Aprobada el acta, se entra en ruegos y preguntas.

Llegan los señores Barnés y Domingo.

El señor Armasa dirige un ruego sobre los exámenes del bachillerato, y otros sobre el negocio de la chatarra.

El señor Guerra del Río anuncia una interpelación acerca de la renovación de Ayuntamientos por la Generalidad.

Se pasa al orden del día.

Entran los señores Azaña y Companys.

Se aprueban definitivamente todos los proyectos y dictámenes aprobados ayer en primera votación.

Se reanuda el debate sobre el proyecto de desahucios de fincas rústicas.

El Sr. Casanueva defiende una enmienda al artículo tercero.

(Sigue la sesión.)

De Barcelona

ANCIANA DE MISERIA APARENTE

Los vecinos de la calle de Panadés, número 11, denunciaron que en un piso de la mencionada casa habitaba una señora francesa con un perro, la cual, además de ser mujer fantástica que hacía vida extravagante, llevaba últimamente una vida de tan extrema miseria, que hacía temer por su salud.

Se personaron algunos agentes de la autoridad en dicho domicilio con el mandamiento correspondiente y penetraron en la habitación, y ante el aspecto anormal que presentaba la vecina, llamaron a un médico, que la reconoció, certificando que padecía perturbación mental.

Esta mujer vivía en extrema miseria y hacía varios días que no salía a la calle.

Los agentes procedieron a hacer un registro en la habitación, encontrando 1.800 pesetas en billetes del Banco de España; 815 francos en papel francés; 19 dólares, dos monedas de cinco dólares cada una, una póliza de una Sociedad francesa, por valor de 1.000 francos, y una libreta de la Caja de Ahorros con imposiciones por valor de 623 pesetas.

También hallaron o encontraron una lámina del Crédit Lyonnais, de 3.000 francos, y algunos documentos a nombre de Ortensie Pueroles, de 60 años, que es el nombre de la citada francesa.

ATRACO ESCANDALOSO

Cuatro individuos en la madrugada última alquilaron un taxis en la plaza de Cataluña al chofer Francisco Pujol, y le dijeron que les condujera a la calle de Villarroel. Al llegar a la misma dos ocupantes del coche amenazaron al chofer con pistolas, obligándole a pasar a la parte trasera del mismo.

Los otros dos individuos se colocaron en el baquet, y tomando la dirección, se trasladaron a la calle de Balmes, y al llegar al cruce con la Avenida del 14 de Abril, pararon cerca de un coche particular.

Se apearon dos pistoleros y atracaron al propietario del coche, don Bartolomé Bertomeu, apoderándose de 75 pesetas, una cadena y una cartera.

Desde allí volvieron al taxi y emprendieron la huída por la calle de Cortes, siendo perseguidos por el dueño del coche, el cual hizo sobre el taxi varios disparos de pistola, pero los atracadores lograron despistarle y desaparecer.

El señor Bertomeu se presentó en la Jefatura de Policía y denunció el hecho.

Pocos comentos después se presentó el chofer del taxi, que denunció el suceso en la misma forma.

Bertomeu entregó una gorra de uno de los atracadores.

LOS ALUMNOS DE LA ESCUELA INDUSTRIAL DE VALENCIA

En su despacho ha recibido el alcalde a unos excursionistas de la Escuela Industrial de Valencia.

La forman 25 alumnos, y van acompañados del director de la Escuela don Rafael Cort.

Los excursionistas se muestran muy satisfechos de las atenciones que se les dispensan.

POR COACCIONAR LE PROPINAN UNA PALIZA

En la calle de Pablo Iglesias se presentó ayer tarde un individuo donde estaba trabajando un pintor, dedicándose a coaccionarle para que dejara el trabajo, alegando que el ramo de construcción está en huelga y debe prestársele solidaridad.

El público, al darse cuenta de que el pintor estaba siendo coaccionado, se abalanzó sobre el individuo en cuestión, propinándole una fenomenal paliza.

La presencia de unos guardias de Asalto lo salvaron de las iras del público, procediendo a detenerle y llevarle a la Jefatura de Policía, donde declaró llamarse Antonio Nebot Marco, de 27 años, de oficio marmolista, y haber sido detenido en varias ocasiones por cuestiones sociales.

El Nebot tuvo necesidad de ser asistido de varias heridas y contusiones que le ocasionaron cuando le dieron la paliza.

En el asunto interviene el Juzgado.

POLVORIN ASALTADO

Comunican de Tarragona que anoche, a las doce y cuarto, se presentaron cuatro individuos, pistala en mano, en el polvorín de las Obras del Puerto de refugio que se está construyendo en el pueblo de Cambrils.

Los ladridos de los perros que hacen el oficio de guardianes avisaron a los guardas, que salieron a la descubierta, dando el alto a los sujetos de referencia, pero éstos, en vez de intimidarse, la emprendieron a tiros con los guardianes, a los que obligaron a huir.

Luego entraron en el polvorín y se apoderaron de una cantidad considerable de pólvora y dinamita, y cuando los guardas regresaron, acompañados de varios números de la Guardia civil, los asaltantes se habían dado a la fuga.

SESION DEL PARLAMENTO CATALAN

Presidida por el señor Casanovas, dió comienzo, a la hora de costumbre, la sesión del Parlamento catalán.

Entran en el orden del día, y el diputado de la Lliga, señor Rovira, interviene en la interpelación sobre la política municipal del Consejo de la Generalidad, censurando duramente la orientación de dicho Consejo, que sigue en lo relativo a la administración de los Municipios, en cuya vida pretende intervenir abusivamente.

Condenó también el nombramiento de las 470 comisiones inspectoras por la Generalidad.

Luego se dió lectura a dos dictámenes sobre otros tantos proyectos de ley, proponiendo uno que se conceda una pensión al antiguo republicano Sebastián Trullent, que fué torturado en Montjuich el año 1908, y el otro proponiendo que la Generalidad contribuya con pesetas 25.000 al proyecto de monumento a Francisco Layret.

Se reanudó después la discusión del proyecto de ley relativo a los conflictos del campo, aprobándose los artículos 8, 9, 10 y 11, y un artículo adicional.

La aprobación de la totalidad quedó pendiente para mañana.

Luego el señor Trías Devés intervino, planteando de nuevo debate sobre la forma en que se ha hecho el traspaso de los servicios del Notariado a la Generalidad.

Le contestó el señor Corominas, consejero de Justicia, que defendió la forma en que se han hecho estos traspasos.

PROCESADOS EN LIBERTAD

El juzgado de guardia, en virtud de exhorto del de instrucción de Manresa, se ha personado en la cárcel, dictando auto de libertad a favor de seis procesados con motivo de los sucesos desarrollados en aquella localidad.

Los mencionados detenidos han quedado a disposición del gobernador civil.

ANSIEDAD POR LA SUERTE DEL «CUATRO VIENTOS»

Hay gran expectación por conocer la suerte de los aviadores del «Cuatro Vientos».

Los periódicos de la mañana han dado la noticia de haberse estrellado el aparato, resultando muerto uno de los tripulantes y gravemente herido el otro.

Poco después fué rectificada la noticia circulada, manifestándose que hasta la hora presente no se tenía rastro alguno de los aviadores.

EXCURSION.—TE DE DESPEDIDA

Esta mañana los oficiales de la escuadra francesa surta en este puerto, han realizado una excursión a Montserrat.

El agasajo ha sido ofrecido y organizado por el presidente de la Generalidad.

Al acto han asistido autoridades y personalidades.

Esta tarde se celebra un te de despedida a bordo del buque almirante de la escuadra, al que se hallan invitadas las autoridades.

LO QUE DICE EL GOBERNADOR

El gobernador, al recibir a los periodistas, les manifestó que no había podido asistir a la excursión de Montserrat organizada en honor de los marinos franceses, por impedírselo ocupaciones ineludibles.

Agregó que esta tarde asistirá al te de despedida con que obsequian a las autoridades los marinos de la escuadra francesa.

Terminó diciendo que no tenía noticias que comunicarles, por existir completa tranquilidad en toda la provincia.

Casa del Maestro

El Magisterio de la provincia y de la capital, dándose cuenta de los interesantes problemas a desarrollar en la Casa del Maestro, así como de las ventajas morales y materiales que pueden obtenerse por la unión, convivencia y fraternidad que el domicilio social ofrece, ha comenzado a enviar a esta Comisión gestora el boletín de adhesión que se insertaba en la circular que a todos se ha dirigido.

Si el entusiasmo, como esperamos, no decae, creemos que no ha de transcurrir mucho tiempo sin que sea una realidad la inauguración de la Casa del Maestro, que por las características de sus Estatutos será un centro cultural que haga honor a Valencia a la par que aumente el prestigio y buen nombre del Magisterio.

Aparte de los servicios propios de toda sociedad, al número y valiosos elementos que pueden asociarse, respondan las siguientes secciones que se establecerán en la Casa del Maestro.

Primera.— Sección de excursiones y misiones pedagógicas, que tendrá a su cargo promover y favorecer los viajes y excursiones colectivos, gestionando rebaja en el precio de billetes y facilidades y economía en los alojamientos. Llevará la acción de las misiones pedagógicas, con la orientación debida, a los pueblos de la provincia, bien a solicitud de éstos o por iniciativa propia.

Segunda.—Sección de veladas y fiestas a la que corresponderá organizar veladas musicales y recitados; celebrar sesiones de cine, dando preferencia a las películas instructivas; dar funciones teatrales, dando a conocer las joyas de nuestros clásicos y obras de autores contemporáneos; formar cuadros artísticos de declamación, masas corales, etc., recabando para ello la colaboración de los socios y sus familias.

Tercera.—Sección de conferencias, certámenes y exposiciones, que tendrá por objeto gestionar la celebración de ciclos de conferencias y cursillos; promover concursos y certámenes sobre cuestiones pedagógicas y literarias, recabando premios y temas para los mismos; celebrar periódicamente exposiciones de material escolar y de enseñanza, así como también de trabajos escolares, pudiendo servir esto de base para llegar a constituir un Museo pedagógico.

Cuarta.— Sección de información, propaganda y Prensa, que facilitará cuantos datos se le pidan relacionados con la Casa del Maestro; divulgará las obras que se realicen y trabajará por el engrandecimiento de la sociedad. Sería la encargada de la publicación de una revista profesional, si encontrara el debido apoyo.

Quienes sientan de veras el espíritu de clase deben apresurarse a enviar el boletín de adhesión, y por si algún compañero no hubiera recibido la circular, se le advierte que puede recogerla en una de las librerías de primera enseñanza de la capital.

La Comisión se reunirá el próximo sábado, a las seis de la tarde, en el Grupo Balmes para proseguir sus trabajos.

La Comisión gestora

EL NIÑO QUE LLORA no está sanito. La alegría y risa de los niños es la mejor señal de que no están enfermos. Qué daría una madre por la salud de su hijito. Verle llorar es su desesperación. Evitaréis sus lloros dándole con frecuencia un papel Yhomar en agua azucarada.

El pistolerismo en acción

Cinco individuos, armados con pistolas, asaltan la sucursal del Banco de Valencia en Chelva

Los atracadores huyen perseguidos por el director del Banco y fuerzas de la Guardia civil, cruzándose entre fugitivos y perseguidores nutrido tiroteo

A las doce y media de esta mañana llegó a nosotros la noticia de haber sido asaltada la sucursal del Banco de Valencia en Chelva.

Al conocerla salimos en busca de detalles, encaminando nuestros pasos a la Jefatura de Policía, en la que advertimos gran actividad.

Llegamos al citado centro oficial en el momento que el señor Seseña daba las oportunas órdenes, en virtud de las cuales una compañía de fuerzas de Asalto salía en dirección a Chelva.

No pudimos recoger los detalles que buscábamos por carecer de ellos en el referido centro oficial.

Cómo se supo la noticia

Al Gobierno civil llegó la primera noticia de lo ocurrido por mediación del contador del Banco de Valencia señor Chisvert, quien por encargo de su director se apresuró a dar cuenta a la Jefatura de un telegrama firmado por el director de la sucursal del referido Banco en Chelva, en el que se daba la noticia del hecho.

Esto ocurría a las doce y cuarto, aproximadamente.

Acto seguido, como dejamos dicho, se puso en movimiento el personal de la Jefatura, cursándose órdenes telegráficas a distintos puestos de la Guardia civil, a tiempo que una sección de guardias de Asalto se trasladaba en uno de los camiones al lugar del suceso.

El Banco de Valencia comunica la noticia a distintas sucursales

Tan pronto se tuvo en la dirección del Banco de Valencia conocimiento de lo ocurrido en Chelva, se llamó por teléfono a los encargados de las sucursales más próximas a la asaltada, dándoles cuenta del atraco y al mismo tiempo el encargo de que lo participasen a los puestos de la Guardia civil con objeto de que ésta pudiese coadyuvar a la captura de los atracadores.

Cómo ocurrió el hecho

No sabemos concretamente la forma en que se ha desarrollado el suceso, aunque estamos seguros que no defirirá en nada de lo corriente en hazañas de esta índole registradas repetidamente con anterioridad a la de hoy. Presenta las mismas características: cinco individuos, armados con pistolas, penetran en el edificio bancario, sorprendiendo al personal y apoderándose del dinero, emprendiendo la huída.

El asalto

A las once y diez se presentaron en el local de referencia cinco individuos, empuñando sendas pistolas.

En el interior se encontraban el director don Juan Bori y un botones, a los que los atracadores intimaron con la voz «manos arriba» a que permaneciesen en esta actitud cara a la pared.

Mientras unos cuidaban de que los dos empleados no pudiesen dar la voz de alarma, sus compañeros se dedicaron a registrar la caja de caudales, y apoderándose de una cantidad que no se ha podido precisar en los primeros momentos, huyeron precipitadamente.

El director y el botones del Banco quedaron breves momentos bajo la impresión de sorpresa que es de suponer, y al reaccionar salieron a la calle dando voces de alarma, a tiempo que cerraban la puerta del edificio.

Esto ocurría en ocasión en que los atracadores se encontraban aún a corta distancia del Banco, pudiendo ser vistos por varios vecinos que, atraídos por la demanda de auxilio, se lanzaron en persecución de los que huían.

El director de la sucursal de Chelva telegrafía desde Villar del Arzobispo

A las doce y cinco minutos de la mañana se recibió en la dirección del Banco Valencia un telegrama del director de la sucursal del pueblo mencionado, cuyo texto decía: «Once diez minutos asaltado Banco por cinco individuos. Guardia civil sigue pista, habiéndose cruzado varios disparos.»

El despacho lo firmaba el señor Bori, encargado de la sucursal asaltada.

De momento llamó la atención el hecho de que el referido empleado telegrafiáse desde Villar del Arzobispo. Después se averiguó que lo hizo por no poder comunicar desde Chelva, a causa de haber sido cortada la línea telegráfica.

Como se vé, los atracadores tenían de antemano bien premeditado el plan.

La cantidad robada

El telegrama mencionado no arroja luz alguna sobre este extremo. Se limita a dar cuenta escueta del hecho. Es de suponer que los atracadores se hayan llevado dinero. La caja de la Sucursal tiene un encaje de 50.000 pesetas. Se calcula que hoy habría en ella de 30 á 40.000, de ellas, 12 ó 14 mil en plata.

La ruta de los atracadores

Los cinco asaltantes huyeron, según referencias, perseguidos por el director del Banco y la Guardia civil. Parece ser que en el pueblo de Calles abandonaron un auto, emprendiendo la huída por un atajo que conduce a Requena.

Las últimas noticias son que la Guardia civil tiene acorralados a los atracadores.

Al lugar del suceso

A las dos y media de la tarde salieron de Valencia con dirección a Chelva, ocupando un auto del Banco de Valencia, el subdirector don Alfredo Carrasco y el apoderado don Julio Roca Prats.

La salida de los atracadores de Valencia.—Uno de ellos es detenido en Chelva

Se sabe que los atracadores tomaron esta mañana un auto marca «Renauld» en las torres de Cuarte, indicándole al chofer que emprendiera el camino de Chelva.

Al llegar a unos doce kilómetros de esta población, en las proximidades de Domeño, se abalanzaron sobre el chofer pistola en mano, obligándole a la fuerza a abandonar el vehículo.

Ya en tierra, ataron fuertemente al chofer a un olivo, y ocupando de nuevo el coche, uno de ellos se apoderó del volante, dirigiéndose a Chelva.

Una vez efectuado el atraco, al salir del Banco, volvieron a ocupar el coche, y al intentar ponerlo en marcha, se les averió el motor.

En vista del accidente, abandonaron el automóvil y huyeron a pie hacia el río, siendo perseguidos por la Guardia civil y los vecinos que acudieron armados con escopetas.

Uno de los fugitivos cayó en poder de sus perseguidores.

Los otros se internaron en el monte, donde se hallan en estos momentos acosados por la benemérita y vecindario de los pueblos limítrofes.

Se espera que de un momento a otro sean detenidos.

SOCIEDADES

COOPERATIVA DE CASAS BARATAS PARA FUNCIONARIOS DE PRIMERA ENSEÑANZA DE VALENCIA

Esta Cooperativa celebrará junta general ordinaria el próximo domingo, 25 del actual, a las once por primera convocatoria o a las once y media por segunda, en la Escuela Normal de Maestros, calle Arzobispo Mayoral, para dar cuenta del movimiento de fondos de la misma y tratar cuantos asuntos propongan los señores asociados.—El presidente, F. G. Collado.—El secretario, J. Ferrando.

ATENEO VALENCIANO XX

Esta Sociedad celebrará junta general ordinaria mañana viernes, a las diez de la noche por primera convocatoria y a las diez y media por segunda, para tratar del orden del día expuesto en tablilla.

Se recomienda la asistencia a los señores socios.

Señores anunciantes:

Siempre que escriban ustedes a

La Correspondencia de Valencia

no olviden poner en el sobre

Apartado 147

Así recibiremos pronto sus cartas

Ministerio de Educación, Cultura y Deporte

Guía industrial y mercantil de Valencia (-- Casas recomendadas)

ALMACENISTAS DE ABONOS

JOSE ANTONIO NOGUERA, S. A., Gran Vía Marqués del Turia, 12. Tel. 14.530.
ISMAEL BARRERA, JORGE Juan, 7. Tel. 13.746.
JOSE MANZANET CHAFER, Jorge Juan, 3. Tel. 12.946.
SOCIEDAD ANONIMA AZAMON, Pintor Sorolla, 39. Teléfono 14.495.

ACEITES

AGUSTIN ALAMAR (HIJO), Trench, 12. Teléfono 11.167.
INDUSTRIA ACEITERA CASANOVA, S. A., Mar, 60. Teléfono 11.205.
INDUSTRIAS MOSCARDO DE ACEITES Y JABONES, S. A., Emilio Castelar, 10. Tel. 13.160.
JOSE ANTONIO NOGUERA, S. A., Marqués Turia, 12. Teléfono 14.530.

AGENCIAS DE ADUANAS

MARTI Y MUÑOZ, Muelle Levante, 8. Tel. 31.545.
ROMANI Y MIQUEL, Muelle, 15. Tel. 30.810.
TIMOTEO XERRI FERIGLE, Colón, 46. Tel. 12.606.
JUAN BAUTISTA IBAÑEZ CARLES, Libertad, 8, bajo (Puerto). Tel. 31.947, Valencia.

IMPRENTAS, LITOGRAFIAS Y TIMBRADO DE PAPEL

HIJOS SIMEON DURA, Angel Guimerá, 29. Tel. 12.813.
ENRIQUE MIRAVET NAVARRO, Hernán Cortés, 14. Teléfono 10.258.
JOSE OLMOS PERPIÑA, Seguorbe, 9. Tel. 11.462.
JULIA DE JOSE ORTEGA, Pi y Margall, 45. Tel. 12.010.

REGISTRO DE PATENTES DE INVENCION Y MARCAS DE FABRICA

JOSE LOPEZ, agente oficial para su tramitación. Con residencia personal en Valencia, Avenida Blasco Ibáñez, 1. Tel. 12.550.

CURTIDOS

VICENTE BOLUDA MARTINEZ, Blanquerías, 31. Teléfono 11.605.
AGUSTIN OMS SCHIAFFINO, Guillén de Castro, 93. Teléfono 12.316.
HIJOS DE ANDRES SENDRA, P. Morería, 7. Tel. 14.132.

CERRAJERIA

JOSE RIEGER, Francisco Sempere, L. Tel. 14.764.

TALLERES REPARACION AUTOMOVILES

GASPAR MARCO GIMENO, garaje Victoria (frente puente del Mar). Teléfono 14.761.
EUSTAQUIO CASTELLANO (ballestas autos), A. Peris y Valero, 281. Tel. 12.281.
FRANCISCO FERNANDEZ (Electromecánico), Maestro Gozalvo, 47. Tel. 12.123.
JOSE PASTOR (Carrocerías), Almirante Cadarso, 29. Teléfono 14.868.

IZULEJOS, BALDOSAS Y BALDOSINES

VICENTE BELENGUER GINER, Matemático Marzal, 23. Teléfono 10.303.
VICENTE FURIO, Cuenca (Pasaje Izquierdo). Tel. 10.425.
MANUEL SALOM, Jesús, 10. Teléfono 15.808.
ALBERTO LOPEZ, plaza San Pablo, 4. Tel. 13.732.
FRANCISCO GARCIA MUÑOZ, Jordana, 34. Tel. 10.392.
HIJOS DE JUSTO VILAR, San Vicente, 46. Teléfono 11.054.

MANUFACTURAS EN BRONCE

MARTINEZ y ORTS, Gran Vía Jesús y María, núms. 46, 48 y 50. Tel. 12.142.
PASCUAL SANCHIS MANZANO, Cuenca, 42. Tel. 10.535.
SALVADOR IZQUIERDO HURTADO, Cuenca, 26. Tel. 14.830.
MORENO, S. A., Almirante Cadarso, 23. Tel. 10.314.
MARTINEZ Y COLOMER, Avenida Guillén de Castro, número 59. Tel. 13.565.

AUTOMOVILES

AUTOLOCOMOCION CASANOVA, Paz, 25 y 27. Tel. 11.205.
LUIS BASSET BADIA, Avenida Nicolás Salmerón, 7. Teléfono 13.02[illegible].
MIGUEL BRU ANDRES, Montgarler, 6. Tel. 11.777.
FRANCISCO CUBELLS PLA, Mar, 23. Tel. 13.720.
CHRYSLER, Colón, 34. Teléfono 14.253.

DECORADORES

FRANCISCO ROS ANDRES, Maestro Gozalvo, 10. Tel. 15.113.

CALDERERIAS EN COBRE

DANIEL MARTINEZ GARCIA, Avenida Puerto, 185. Teléfono 31.208.

CAMAS METALICAS

ANGEL SENDRA, calle número 34. Tel. 10.750.

CARPINTERIAS

MANUEL MORATA DIAZ, Guillén Castro, 137. Tel. 12.416.
EVARISTO BAS BADIA, Mallorquíns.

FABRICA DE CAJAS DE CARTON Y ESTUCHES

SALVADOR BALAGUER GARCIA, Gracia, 38. Tel. 12.465.
EUGENIO MOLTO, Lepanto, 7. Teléfono 12.933.
JOSE GARCIA CARCELLER, Guillén de Castro, 57. Tel. 13.933.

FERRETERIAS

ERNESTO FERRER, S. A., Barcas, 2. Tel. 14.460.

FABRICAS DE CARTON Y ALMACENES DE TRAPOS Y PAPELES

VIUDA DE EUGENIO MOLTO. Fábricas de cartón y Almacén de trapos, papeles, etc. Despacho, Lepanto, 7. Teléonos 12.933, 10.404 y 14.653.

ENVASES PARA FRUTAS

JUAN FRANCISCO PEREZ MONTORO, Serrano, 37. Teléfono 30.106, Grao.
RAMON GIMENO, Consuelo, 14. Tel. 31.709 (Grao).
BENET Y GARCI, Padre Porta, 20. Tel. 31.007 (Grao)

CONSTRUCTORES DE MAQUINARIA

VIUDA DE MARIANO BOU, camino Barcelona, 113. Teléfono 11.705.
VICENTE FERRANDO GAY, Avenida Puerto, 119. Tel. 31.809.
HIJO DE FRANCISCO CLIMENT, M. Marzal, 12. Tel. 13.224

CHARTULA TIPO-LITOGRAFICA

J. G. CARCELLER. Primera casa en Pay-Pays. Cartonajes. Relieves. Avenida Guillén de Castro, 57. Tel. 13.933.

FABRICAS DE CALZADO

ERNESTO FERRER, S. A., José María Orense, 81. Teléfono 14.543.
HIJOS DE RAFAEL GIL, Llano Zaidía, 16. Tel. 12.215.

REPARACION Y CONSTRUCCION DE RADIADORES DE AUTOMOVILES Y AVIACION

JOSE TORRES. Despacho, Jorge Juan, 15. Tel. 13.814. Fábrica, Joaquín Costa, 9.

COMESTIBLES Y ULTRAMARINOS

SIXTO AYORA CORTES, San Vicente, 160. Tel. 13.284.
MARTIN BARRACHINA, Emilio Castelar, 22. Tel. 11.908.
MANUEL VINAIXA, Vicente La Roda, 13. Tel. 31.505.
¿Quiere estar usted bien servido de ultramarinos? Llame al teléfono 11.138. JUAN NAVARRETE CAMARA, plaza Collado, 7.

CRISTALERIA, LUNAS Y VIDRIO

LA CRISTALERA VALENCIANA, Mar, 24. Tel. 13.904.
J. PRATS, Colón, 7 y 9. Teléfono 12.306.
SALVADOR SANCHO RAUSELL, Cuenca, 24. Tel. 10.603.

FABRICA DE ARTICULOS DE PIEL Y MARROQUINERIA

SIMEON M. SANJUAN. Gran surtido en cinturones y monederos. Alicante, 13.

CHAPAS Y TARLEROS

SALVADOR VILLARRASA, Jesús, 85. Tel. 12.221.
JOSE M. BARONA, A. Pérez Galdós, 31. Tel. 12.232.
BELLOCH Y CASTELLANO, camino Campanar. Tel. 14.027.
SALVADOR SANCHO, Carrera San Luis, 61. Tel. 10.521.
FRANCO TORMO, camino Picasent, 8. Tel. 12.302.
VIUDA DE ERNESTO VALLES, Lepanto, 9. Tel. 13.227.

TONELERIAS

RAFAEL ROIG LAZARO, Travesía San Vicente, 34. Tel. 31.536.

FABRICAS DE HARINAS

MANUEL GALINDO, Pérez Pujol, 5. Tel. 14.141.

DROGUERIAS Y PERFUMERIAS

«LAS BARCAS»
SOCIEDAD ANONIMA GARCIA
Drogas, productos químicos, farmacéuticos y perfumería en general.
Nuestras tiendas al detall:
Central, Moratín, 27. Tel. 17.225.
SUCURSALES
Don Juan de Austria, 38; Cirilo Amorós, 86. Tel. 14.232.
Conde de Salvatierra de Alava, número 86. Tel. 14.232.
Santa Teresa, 1. Tel. 17.822.
Correjería, 13. Tel. 17.689.
RAFAEL ARNAU FRANCES, almacén de drogas y perfumería del Aguila, plaza de Pellicers, 4, esquina a calle Quevedo.

EBANISTERIAS

VICENTE ALBELDA COLOMER, camino Real de Madrid, traste cuarto, R B. Tel. 10.656.
JOSE ESTORNELL CHAUMEL, A. Pérez Galdós, E J. Teléfono 13.943.
MARIANO GARCIA, fábrica y exposición, Nicolás Factor, número 21 (junto Jesús). Tel. 10.101.
JOSE LIERN, Paz, 22. Teléfono 12.510.
VICENTE LLOPIS MARTI, Angel, 3. Tel. 14.024.
ARTURO TORRES FERRER, A. Peris y Valero, 286. Tel. 14.040.
MUEBLES BARGUES, Azcárraga, 37, Don Juan de Austria, 9. Teléfono 14.[illegible]2.
JOSE PINAZO MARIN, Pasaje Ventura Feliu, P. Tel. 14.631.
SANTIAGO JUAN CAMPOS, Pí y Margall, 49. Tel. 11.910.
EMILIO VILELLA, Paz, 17. Teléfono 13.310.

SERRERIAS MECANICAS

VIUDA DE VICENTE L. VALLES, Doctor Monserrat, 17. Teléfono 11.530.

BOTELLAS VACIAS.--DESPERDICIOS DE PAPEL

ANTONIO SOLER, Avenida 14 de Abril, 43. Tel. 16.962, y Bonaire, 32. Tel. 10.152.

AGENCIA DE TRANSPORTES Y ACARREOS

JULIAN COMPANY «LA UNIVERSAL», plaza Encarnación, 3. Tel. 11.101.
GERARDO ROBREDO «EL RAYO», Alicante, 10. Tel. 13.745.

FOTOGRABADORES

JOAQUIN CATALA, Cirilo Amorós, 16. Tel. 12.405.

GALLETAS Y PASTAS

TUSET HERMANOS, Don Juan Villarrasa, 1. Tel. 10.244.
PASTAS ALIMENTICIAS OLIVER. Elaboración diaria de las clases Italiana, Excelsior, jugo de legumbres y canalones. Cerrajeros, 17. Tel. 10.028.

CALEFACCIONES

XERRI Y BONORA, Isabel la Católica, 4. Tel. 11.543.

LANERIAS Y COLCHONERIAS

SALVADOR ALCOVER, Comedias, 15. Tel. 13.398.

ALMACENES DE HIERRO

RAMON BAGUENA, plaza del Mercado, 43. Tel. 12.337.
INDUSTRIAS DEL HIERRO, S. A. (Miguel Igual), calle San Vicente. Tel. 13.382.
HIJO DE MIGUEL MATEU, Guillén de Castro, 5. Tel. 13.000.
BERNARDO PRIETO, Carda, 14. Tel. 11.427.

CORREAS, TRANSMISIONES Y LUBRIFICANTES

«LA IBERICA», JULIO MARTINEZ PARRAS, Alfredo Calderón, 10. Tel. 13.900.

LADRILLOS Y TEJAS

FRANCISCO SORNI TRENCO, Alfara Patriarca. Tel. 21.

MUEBLES CURVADOS

VICENTE CRESPO CARBONELL, San Vicente, 186. Teléfono 13.908.
HIJO DE VENTURA FELIU, San Vicente, 302. Tel. 14.800.
VICENTE GARCIA MIRALLES, Amadeo de Saboya, 31. Teléfono 10.[illegible]12.
FELICIANO BARTUAL MARCH (sucesor de José March), Picasent, 11 y 13. Tel. 14.300.

TOLDOS Y LONAS

VICENTE LLORENS OLIVER, Avenida del Puerto, 193. Teléfono 31.305.
F. GARCIA ROVIRA, Libertad, 174. Tel. 31.023. Sucursal, Tel. 13.383.

COCINAS

AGUSTIN BURAGLIA, A. Pérez Galdós, 8. Tel. 13.469.
HIJO DE VICENTE SALA SANCHO, Embañ, 29. Tel. 14.287.
LIBERIO SANCHEZ, Jorge Juan, 16. Tel. 11.758.

ACCESORIOS PARA AUTOMOVILES

MATEO RIERA, Lauria, 19. Tel. 10.006.
PLACIDO NAVARRO PEREZ, Sorní, 22. Tel. 14.095.

FABRICAS DE PAPEL

JOSE VENTURA, camino Peñarrocha, 23. Tel. 13.244.
LUIS LAYANA, Pí y Margall, 94. Teléfono 10.741.

HILADOS, TEJIDOS Y TRENZADOS DE YUTE

PLACIDO NAVARRO PEREZ, Sorní, 22. Tel. 11.295.
HIJOS DE ANTONIO JULIA, Conde Salvatierra de Alava. Teléfono 14.804.

CEMENTOS

COMPAÑIA VALENCIANA DE CEMENTOS PORTLAND RAFF, Pintor Sorolla, 23. Tel. 11.380.
ERNESTO FERRER, S. A., «Asland», Barcas, 2. Tel. 14.460.

CONFITERIAS Y PASTELERIAS

POSTRE MARTI, Av. Blasco Ibáñez. Tel. 15.020.

DESPERDICIOS DE PAPEL, TRAPOS Y METALES

MIGUEL MARTINEZ, Cuarte, 167. Tel. 14.333.

TINTORERIAS

FROILAN TORIJA, Bordadores, 5. Tel. 13.776.
REMIGIO SAPIÑA CHORNET, Matemático Marzal, 19. Teléfono 30.313.

ASCENSORES Y MONTACARGAS

RUIZ. Calle Juan Borí, número 10. Tel. 14.760. Valencia.

VENTAS DE MUEBLES AL DETALL

PEDRO LLOPIS, Fábrica y Exposición, Gonzalo Julián, 10. Teléfono 12.093.

ANUNCIOS GENERALES

¿CABELLOS BLANCOS?

El Agua de Colonia LA PORTEÑA hace volver el color primitivo en 15 días. **No pinta, porque no es tintura. No mancha, porque no tiene nitrato de plata. Es una fórmula científica del gran botánico doctor Mont. Con el uso regular del Agua de Colonia LA PORTEÑA:**

Primero: Desaparecen completamente la caspa y afecciones parasitarias. **Segundo:** Cesa completamente la caída del cabello. Tercero: Los cabellos descoloridos o grises vuelven a su color natural primitivo, sin ser teñidos ni quemados. Cuarto: Detiene el nacimiento de nuevos cabellos blancos. Quinto: En los casos de calvicie, hace brotar nuevos cabellos. Sexto: Los cabellos ganan en vitalidad, tornándose lindos y sedosos, y la cabeza se vuelve limpia y fresca. Personas ilustres de la alta sociedad, con documentos acompañados de sus fotografías, muéstranse agradecidos por haber recuperado una hermosa cabellera, gracias al uso del Agua de Colonia **LA PORTEÑA. Piense usted** en poder recuperar nuevamente sus espesos, bonitos y lustrosos cabellos como eran en los años pasados. El Agua de Colonia **LA PORTEÑA** está elaborada con plantas aromáticas de la selva del Chaco Argentino.

NADA DE ENGAÑOS. — Devolvemos el importe a la persona que a los quince días, o como máximo 20, no tenga el cabello a su color natural de cuando tenía veinte años.

MODO DE USARLA. — Sencillamente como una loción cualquiera.

Uno de los muchos certificados de las principales eminencias del mundo:

Hemos recabado la opinión del eminente médico doctor Martínez Vargas, ex rector de la Universidad de Barcelona, quien la ha expresado en el siguiente término:

«Raro es el médico que no ha visto accidentes tóxicos por el uso de líquidos destinados a teñir el cabello. Esto impone la mayor prudencia en la elección de tales cosméticos. Examinada la fórmula del Agua de Colonia **LA PORTEÑA**, se advierte que no figura en su confección ningún cuerpo que por sí o combinado con otros, sea capaz de producir daño alguno irritativo o tóxico. Además, como activa la nutrición del cuero cabelludo, y, por lo tanto, la del folículo piloso, vigoriza la robustez y pigmentación del pelo, devuelve a éste su color primitivo y evita la calvicie, sobre todo en los artríticos. Combate también las afecciones parasitarias.

Barcelona, diciembre de 1932.—**Martínez Vargas.**» Rubricado.

UNICO QUE NO CONTIENE NITRATO DE PLATA

PRECIO: 6 PTAS.

De venta en Valencia: Droguería «Las Barcas» y sucursales; Almacenes Cuadrado, Pí y Margall, 11 y 13; Farmacia Yanguas, Gran Vía de Ramón y Cajal; Droguería Costa, San Vicente, 150; Droguería Montoro, Luis Morote, 18; Droguería Soriano, Serranos, 20 y 31; El Buen Tono, Zaragoza, 15; Tomás Lechón, Mar, 34; Droguería Edo, San Vicente, 102; Droguería La Inmaculada, plaza del Miguelete, 5. — Grao: Droguería Cubells, Avenida del Puerto, 47; Farmacia Ciurana, Avenida del Puerto, 269; Farmacia Fabregat, Avenida del Puerto, 358; Casa Yos, Chapa, 46; Farmacia Lloréns, J. Benlliure, 21, Droguería Cubells, J. Benlliure, 22. — Farmacia Loras, calle de las Barcas; Perfumería Ibáñez, San Vicente, 70, y Cádiz, 12; Droguería Tena, Avenida del 14 de Abril, 34; Arnau y Gascó Hermanos, plaza del Mercado, 24; Salvador Dolz, Mercado, 67; Droguería Jarque, Maestro Gozalbo; Carlos López, San Vicente, 9; José Rubió, Mercado, 2; Centro Especialidades Farmacéuticas, A. Gámir, Embajador Vich, 9; Rafael Arnau, plaza de Pellicers, 4; Pascual Micó, Don Juan de Austria, 6; José María Cabrelles, San Vicente, 44; Ramón Izquierdo, Almirante Cadarso y Conde de Altea; Droguería Vilella, plaza Robella, 3; Droguería Bolgues, plaza Merced, 2; Gómez Lechón, Garrigues, 9; Droguería La Campana, S. A., Flor de Mayo, 7; Droguería Fuster, Pí y Margall, 53; Droguería Catalana, Molino de la Robella, 5.

Compañía Trasmediterránea

Relación de los servicios que presta esta Compañía

SERVICIO FIJO QUINCENAL MEDITERRANEO-CANTABRICO

Salida quincenal los viernes para Almería, Motril, Melilla, Málaga, Sevilla, Huelva, Vigo, Villagarcía, Coruña, Musel, Santander y Bilbao.

Además admite carga en este servicio para Villa Sanjurjo, con transbordo en Melilla, y para Ayamonte e Isla Cristina con transbordo en Huelva, y al efecto se entregarán conocimientos directos con flete corrido.

SERVICIO FIJO BISEMANAL CON BALEARES

Salidas de Valencia los lunes a las 20 horas para Palma-Mahón; los jueves a las 20 horas para Ibiza-Palma.

Llegadas los lunes y jueves a las siete horas, de Palma e Ibiza, respectivamente.

SERVICIO FIJO BISEMANAL CON BARCELONA

Con salidas de Valencia los miércoles y sábados a las siete de la tarde, y de Barcelona los lunes y jueves a las ocho de la noche.

SERVICIO FIJO PARA LOS PUERTOS DEL MEDITERRANEO, NORTE DE AFRICA Y CANARIAS

Con salidas de Valencia quincenalmente los viernes, admitiendo carga y pasaje.

NUEVA LINEA DE FERNANDO POO

Con salidas el día 16 de cada mes a las 21 horas para Alicante, Cartagena, Cádiz, Las Palmas, Tenerife, Río de Oro (facultativa), Monrovia, Santa Isabel y demás puertos del Continente, admitiendo carga y pasaje.

Para informes: DELEGACION DE LA COMPAÑIA EN VALENCIA, Muelle de Pasaje, letra A; teléfonos 30.020 y 30.029.

EL 25 POR 100 MAS BARATOS

que en fábrica. Estuches de papel y sobres, desde 0'50 céntimos estuche.
Cintas para máquinas de escribir en todos los colores y tamaños, de la mejor marca, a 2'50, por docenas.
500 hojas de papel para copias, amarillo japonés o blanco, 2'50.
«LA MEJOR» hoja de afeitar, se liquida a 5 céntimos.
Cajas de plumas, a 1'25.
1 docena de lápices superiores, 1 peseta.
1 kilo del mejor papel cuartillas (sobre 500 hojas), 1'75.
100 sobres, clase primera, 0'60.
Prensas para copiar cartas, 12 pesetas.
Máquinas de calcular, 5 pesetas.
Talonarios de 100 hojas para cobrar alquileres, lotería, vales, facturas, recibos y otros modelos, a 0'50 céntimos, y comprando diez, REGALO UN TALONARIO.
Rollos de papel higiénico para waters, la mejor clase, a 0'40.
Cenicieros de cristal pisapapeles, 1 peseta.
Estilográficas y lápices automáticos, a 0'90.
Carnets de hojas-block, cambiables, a 0'60.
Lápices automáticos japoneses, a 0'75,
Y miles de artículos de escritorio, libros rayados, artículos de piel y otros.

Imprenta-Papelería Alemana
Plaza del Miguelete, 4
Teléfono 14710

POLICIA

300 plazas convocadas. **Preparación exclusiva** a cargo de profesores del Cuerpo. 79 plazas en años anteriores. Informes y documentación

Academia Castelló
Don Juan de Austria, 38.

Muebles para despacho

Burós, mesas ministro, archivadores, clasificadores, ficheros, sillones, librerías, mesas de máquina, etc. Consulten precios. A. Beltrán, Pilar, 45, Valencia.

SE ALQUILA

Planta baja en la calle de Colomer, número 6, duplicado, por 65 pesetas, junto al Mercado Central. Razón en el 6, planta baja.

ALQUILAMOS
máquinas de escribir desde diez pesetas al mes
CASA ORBIS, Mar, 8

Anuncie usted en este diario

Camas metálicas muebles de todas clases pianolas y rollos música, cochecitos para niños

VICENTE

EDIFICIO DE OLIMPIA

GARRIGUES, 2 y 4 VALENCIA

SE RECOGEN GRATIS

los puntos sueltos de las medias compradas en la **LA LANERA.**
Desconfiad de quienes, faltos de iniciativas, pretenderán imitarnos.
GRACIA, 46 **SANGRE, 5**
Plaza REGION (antes Reina), 16 y 17

KAOL

ES EL LIMPIAMETALES LIQUIDO QUE YO PREFIERO
PRODUCTOS QUIMICOS HISPANO LUBSZYNSKY
BADALONA

Restaurant "TERMAS VICTORIA" Malvarrosa

Excelente cocina.—Cubiertos de 5, 6'50 y 8 pesetas.—Especialidad en langostas, americana, cardenal y rusa.—Langostinos y mariscos frescos.—**Gran carta a precios módicos.**—Hay saloncitos independientes con vistas al mar.—Los domingos por la tarde **The Dansant.**—Teléfono 31.046.

PAN REGIMEN

Para diabéticos, analizado por los laboratorios Peset y recomendado por médicos especializados
Casa LOPEZ — **Pí Margall, número, 31**

BALCON SOBRE EL MEDITERRANEO

OSTRERO (Parque Ostrícola)

A cargo de MIGUEL COLLADO.—PASEO DE CARO. Tel. 31.906.

Sitio pintoresco y de moda hoy en día. Cocina especializada en los arroces a banda, marinera y langosta a la plancha y americana; mariscos de todas clases. Salones independientes para familias.

Siempre langostas vivas, extraídas del mar. **Haga sus encargos al teléfono 31.906.**

CALLOS Y DUREZAS

DE LOS PIES, CURAN SEGURA Y RADICALMENTE A LOS CINCO DIAS DE USAR EL CALLICIDA ABRAS XIFRA

A la primera aplicación cesa el dolor. Es fácil y cómodo. No duele ni mancha. Véndese el estuche con frasco, pincel e instrucciones, a dos pesetas. ARGENSOLA, FARMACIA, MADRID.—Advertimos que se expenden multitud de imitaciones y falsificaciones de nuestro CALLICIDA. PIDASE EN FARMACIAS SERIAS Y ACREDITADAS, EXIGIENDO EL NOMBRE ABRAS XIFRA. Véndese en Valencia en todas las farmacias y droguerías.

Ministerio de Educación, Cultura y Deporte

Precios de suscripción
En Valencia: Mes. 2 ptas.
Fuera: Trimestre.. 7'50 »

LA CORRESPONDENCIA DE VALENCIA

DIARIO INDEPENDIENTE DE LA NOCHE

BANCO VITALICIO DE ESPAÑA
Fundado en 1880
Seguros Vida y Rentas Vitalicias
Oficina de Valencia: AVENIDA SALMERON, 2
(Edificio de su propiedad)

En la Casa de la Ciudad

EL SEÑOR GISBERT, ALCALDE ACCIDENTAL

Como anunciamos, ayer salió para Madrid el alcalde don Vicente Lambíes.

Se ha encargado accidentalmente de la Alcaldía el primer teniente de alcalde don Manuel Gisbert.

Probablement, el señor Lambíes estará de regreso mañana.

ACERCA DE UN VIAJE A ITALIA

Se nos ha indicado por persona autorizada para ello que el viaje a Italia, con objeto de conseguir la venida a la Feria de Valencia de algún pirotécnico italiano que dispare en ella fuegos artificiales, es un viaje que hacen con carácter completamente particular los concejales y la representación de los pirotécnicos.

Así es que no costará ni un céntimo al Ayuntamiento.

CAMBIO DE HABITACIONES

El local donde se hallaba instalada la secretaría especial de la Alcaldía ha pasado, desde hoy, a ser una dependencia de secretaría. La secretaría especial ha sido instalada en la habitación que hay entre el despacho de la Alcaldía y el salón de la Chimenea.

LO DE LA GOTA DE LECHE AUN NO HA TERMINADO...

Se nos ha entregado la siguiente nota:

«Sobre el asunto que se ha tratado estos días del suministro de leche al edificio municipal para los niños de la Gota de Leche, el alcalde accidental, señor Gisbert, teniendo en cuenta de las diferentes multas impuestas por la Comisión de Sanidad al industrial que la suministraba y en virtud de algunos puntos del contrato de suministro, ha tomado la disposición de rescindirlo, y a partir de la fecha se encargará de dicho servicio de abastecimiento el señor Larruy, propietario del establecimiento de la Granja Moróder, de la calle de la Paz.»

ESTUDIANTES DE TOLEDO

El director, catedráticos y alumnos del Instituto de Toledo, en viaje de estudios, visitaron esta mañana al señor Gisbert, alcalde accidental, quien mostróse con ellos deferentísimo, y ordenó se les diese toda clase de facilidades para la visita a los edificios municipales y monumentos artísticos de la ciudad.

SOBRE LA CUMBRE DE MONTJUICH...

Don Enrique Rodríguez Itúrbide ha dirigido al alcalde, desde Buenos Aires, una circular solicitando su cooperación y apoyo para la realización de un magno proyecto presentado a la Generalidad de Cataluña, para erigir en la cumbre más alta de Montjuich, como un homenaje a la civilización y un desagravio a la conciencia universal, un monumento que sea un colosal faro que sirva de orientación para las navegaciones marítima y aérea, y al propio tiempo de observatorio astronómico, meteorológico y estación radiotelegráfica y radiotelefónica de la base.

TABLAJEROS, MATARIFES, DENUNCIAS, ETC.

El presidente de la Comisión de Mataderos, don Emilio Bordanove, nos ha entregado la siguiente nota:

«Hace unos días, la Sociedad de Obreros Matarifes y Similares de Valencia publicó un suelto en los periódicos, con el epígrafe «Insistiendo», en el que se formulaban cargos por actos realizados por los tablajeros en los Mataderos de Valencia, cuyos actos implican infracción del Reglamento, y algunos de ellos, según la modesta opinión de la entidad citada, caen dentro del Código penal.

La presidencia de la Comisión de Mataderos, que ha puesto de su parte cuanto le ha sido posible para llegar a una solución armónica en el conflicto existente entre patronos carniceros y obreros matarifes, haciéndose eco de las denuncias formuladas en el referido suelto, niega en absoluto que la autoridad en los Mataderos, ejercida en el general por el señor administrador, y en las sucursales, por los conserjes, se halle mediatizada por nada ni por nadie, pues los empleados dan cuenta de las infracciones que se cometen y aquéllos someten a la presidencia que la sanciona y da a su vez cuenta a la Comisión de Mataderos de intervenir.

Que igualmente es inexacto que en los Mataderos de Valencia, los patronos defrauden al Ayuntamiento; que dejen de satisfacerse, por éstos, todos los arbitrios municipales, en la cuantía y forma dispuestas por las Ordenanzas, para cuya exacción no sólo intervienen empleados de Mataderos, sino también de Especies Gravadas y del peso público.

Respecto a la cuarta de las afirmaciones—pues la tercera y la quinta no interesan al Ayuntamiento, por tener funcionarios el Estado para intervenir en estos casos—que se refiere a que en los Mataderos de Valencia los patronos carniceros realizan actos que caen dentro del Código penal; que son constitutivos de delito o falta; ha de confesar esta presidencia, que lo ignora, toda vez que los empleados y encargados de cumplir el orden y exigir el cumplimiento de las leyes y demás disposiciones emanadas de la autoridad, nada le han denunciado acerca del particular expresado.

Ahora bien, aun teniendo en cuenta que la pasión influya en gran manera en la campaña emprendida por los obreros matarifes contra los patronos carniceros, como las afirmaciones hechas por aquéllos en el suelto de referencia entrañan mucha gravedad, especialmente la cuarta, esta presidencia, que desea en todo momento cumplir con su deber, ruega a los obreros matarifes cumplan también con el suyo, a cuyo efecto deben formular cargos concretos, hacer afirmaciones y facilitar los medios de prueba, pues si no lo hicieran así, darían derecho a pensar que se trata de calumnias o de otra cosa peor para ellos, ya que algún suspicaz podrá suponer que estuvieron antes en connivencia con los patronos para burlar la ley, y que ahora, por lo que fuere, se rompió la buena armonía.»

Centre d'Actuació Valencianista

Departament de Propaganda

En col-laboració del Centre Valencianista Cultural d'Algemesí i en el teatre Espanyol de aquella localitat, el Centre d'Actuació Valencianista ha organisat un acte d'afirmació valencianista per a demà divendres, a les 10 de la nit, en el que pendrán part els següents oradors: Tereseta Calatayud, Manel Marco, Angeli Castanyer i Joaquín Reig.

Per a poder assistir a este acte, el Centre d'Actuació Valencianista ha dispost la eixida d'autobusos a les 8'15 de la nit, i tornarán al acabar el acte.

Els que desitjen assistir deurán pasar per secretaría (Avenida de Nicolau Salmerón, 13), per a retirar la contrasenya.

Masa Coral Normalista

Prosiguiendo la labor impuesta por esta simpática agrupación músico-escolar, en su misión de divulgación del Folk-lore nacional, mañana, a las tres de la tarde, realizará el caritativo y altruista rasgo de cantar en el Sanatorio Nacional de la Malvarrosa, proporcionando con ello una alegría a los pobres enfermitos de la institución.

Desnudismo

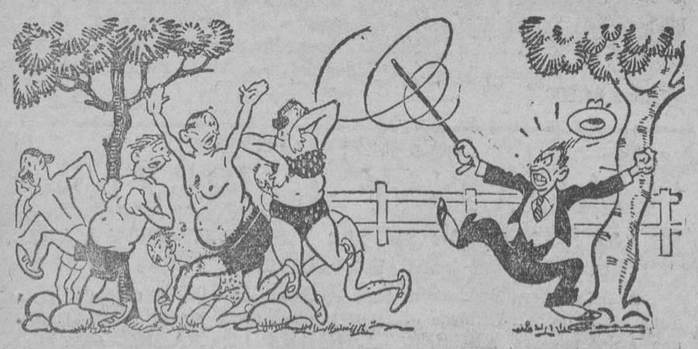

—Pero, ¿quién es ese energúmeno?
—¡Un sastre!

POR TIERRAS DE AFRICA

MARRAKECH

I

Al salir de Casablanca, dejando su bullicio de gran ciudad activa y cosmopolita, nos adentramos ya en esta Africa insondable y salvaje que nuestro deseo aguardaba y que no ha de defraudarnos. La tierra arenosa está seca; la alta bóveda es azul, y, a medida que nos alejamos, van disminuyendo los cultivos y aplanándose el terreno, al mismo tiempo que las montañas van alejándose más y más. Nuestros horizontes van convirtiéndose en líneas ondulantes, unidas como el mar y que como él nos parecen cada vez más inmensos, en tanto que la cinta negra de asfalto de la carretera, libre de vados y obstáculos, se abre ante nuestra vista en una recta sin fin. A un lado y a otro postes indicadores en árabe y en francés nos dicen los kilómetros que median entre un distante zoco, y se abren vagas e imprecisas rutas que se pierden en la lejanía y que conducirán hacia Dios sabe dónde qué ignorados y ocultos caseríos. Ni pueblos, ni casas, ni árboles; sólo el suelo arenoso tapizado de algunas finas hierbas y flores, y chumberas y más chumberas, de un gris azulado y grandes como árboles formando a trechos verdaderos bosques.

MARRAKECH

Gentes sí, cruzamos muchas en nuestro camino; tribus nómadas acampadas en míseras tiendas cerca de algún zoco medio cegado, sin brocal que se abre como una profunda sima en el suelo y del que trabajosamente logran sacar agua. Pastores de pardas chilabas guardando rebaños de cabras, manadas de carneros y que en las horas en que el sol cae a plomo sobre la inmensa planicie, sin un abrigo ni una sombra, no tienen otra defensa contra sus ardores que subirse más y más su puntiagudo capuchón de lana y arrebujarse entre sus pliegues para disfrutar de un relativo cobijo, y para que tengamos más completa y plena la sensación de Africa, grandes grupos de camellos, lentos y graves, moviéndose con pesado balanceo los enormes bultos que llevan sobre sus gibas; mercancías que transportan a Marrakech Dakey tras largas jornadas, que no en balde son llamados los barcos del desierto, ya que son sufridos y resistentes como una máquina, y a nosotros viajeros corriendo entre inmensos y solitarios arenales al ver recortarse en el horizonte la silueta de una caravana en marcha con su vaivén de marejada, nos produce la misma alegría que en el mar causa el divisar un barco después de haber visto por largo tiempo la sola compañía del mar y del cielo.

En los raros poblados de brezo gris perdidos en medio de la extensión desierta comienza a aparecer la cabaña redonda y cónica del Sudán y del Senegal, de tierra aplastada con cubierta de cañas y rodeada de vallados de chumberas espinosas y azuladas. Las quince o veinte míseras chozas de que se compone el poblado, además de los formidables setos de cactos, que los hacen casi inaccesibles, están encerrados casi siempre dentro de un viejo muro que se desmorona y cae dando la sensación de un completo abandono.

Nos acercamos a Settat, el único poblado de alguna importancia en la ruta de Marrakech, y situado en la cruz de varios caminos aparece ante nuestra vista la carretera, puebla de animación, pues es día de zoco. Los muleteros, conduciendo sus acémilas cargadas hasta lo inverosímil, los borricos tan abundantes en Marruecos, caravanas de camellos emprendiendo su caminata hasta otro distante zoco, mujeres cargadas con gallinas y bultos que regresan hacia sus hogares después de haber hecho las transacciones del día, todo un mundo que hierve y pulula por la carretera antes tan desierta, y al salir de Settat sólo recuerda mi memoria, pero con recuerdo que nunca podré olvidar, un extenso bosque de mimosas en flor, envolviéndonos, saturándonos de aromas y de primavera, de sombras y de verdor en singular contraste con lo que dejamos atrás y con lo que nos espera.

El cielo sin una nube, transparente, diáfano, va volviéndose de un color amarillo anaranjado, mientras el disco rojo del sol, de un rojo de sangre, va poniéndose entre las lejanas ondulaciones arenosas, sin el parpadeo de una nube, en una íntima y exclusiva comunión con la dorada tierra que tiene algo de solemne y grandioso. Una solitaria palmera que en la desolada planicie divisamos rato ha, cobija a su sombra un morabito, pequeña edificación cuadrada coronada por la redonda cúpula que guarda el sepulcro de algún santón y al abrigo de sus blancos paredones descansa un grupo de moros que vinieron a rezar sus plegarias y dejar sus ofrendas, andando para ello quién sabe cuantos días con sus noches.

La bella luz de oro comienza a languidecer sobre todo esto, y va volviéndose paulatinamente de un gris violeta. La llanura es más árida conforme van cayendo las sombras, más africana. Sólo por una parte se dibuja como un festoncito de un azul crudo y apagado, una cadena de montañas aún lejanas; son los montes del Atlas coronados de blanca nieve, majestuosos y altivos sobre la planicie sin fin.

Un soberbio bosque de palmeras, que es una sorpresa y refrigerio para nuestros ojos, cansados de la desolación anterior, anuncia la proximidad de Marrakech. Esbeltas y tupidas palmeras (algunas hemos contado de 16 brazos), lanzan sus arcos de verdor hacia el cielo y nos traen el recuerdo de nuestro Elche.

Ya estamos en Marrakech la roja, situada en un oasis delicioso; al pie del Gran Atlas representa el tránsito entre Marruecos y el Sudán, y es por su envidiable situación y por su rara originalidad la Meca y París de las tribus bárbaras que bajan de las estribaciones del Atlas a orar en la paz de sus mezquitas llenos de religioso misticismo o ansiosos del placer que les ofrecen con sus mil guiños de luz los cafés y lugares fáciles en que danzarinas y adolescentes de todos colores bailan moviendo el vientre y canturreando monótonas melodías.

Su clima delicioso ha hecho de ella una incomparable ciudad de invierno, que llenan los turistas ansiosos de sol, de verdor y del encanto tan nuevo de estas mágicas tierras.

Cuando tras una rápida visión de la ciudad, entrevista a la luz de los faros del coche, nos detenemos ante el umbral del Gran Hotel de la Mamounia, todo nos parece un sueño; el hall centelleante de luces no menos que las toilettes de noche de las señoras, las impecables pecheras blancas de los caballeros, la música del jazz, los gigantescos negros, tan decorativos con sus calzones y chaleco de colorines, guián donos a través de alfombrados pasillos hasta nuestras habitaciones, y ya en ellas, al descorrer las cortinas de una terraza llena de cojines y divanes, una vaharada de azahar y de rosas que sube del jardín en sombras, del que destacan los haces de las palmeras y los minaretes de las mezquitas, envolviéndonos en el misterio de esta noche perfumada que es hoy una bella realidad y una espléndida promesa para mañana, para este mañana que aguardamos ansiosos preguntándonos qué nuevo tesoro de sorpresas nos ofrecerá cual el de esta noche, de encontrarnos en este oasis de ensueño y de vida tras las eternas y solitarias arenas del desierto en un largo día sin fin.

XIMENEZ

Apartado de LA CORRESPONDENCIA, número 147

Gobierno civil

Es asaltada la Sucursal del Banco de Valencia en Chelva.—Los atracadores cortaron las comunicaciones.—Tiroteo

Al hacer nuestra acostumbrada entrevista a la Jefatura de Policía, oímos rumores de que en Chelva se había llevado a cabo esta mañana un nuevo atraco dirigido contra la Sucursal del Banco de Valencia en Chelva, noticia que luego ha tenido confirmación, disponiéndose inmediatamente todo lo necesario para prestar el servicio, saliendo en dirección a dicha población un camión con la dotación completa de fuerzas de Asalto.

Por más que hicimos para enterarnos de más detalles, para hacer la debida información, fué todo inútil, ya que se comprobó que las comunicaciones telegráficas con Chelva habían sido cortadas, y, por tanto, la incomunicación era absoluta.

Al ser recibidos los informadores por el gobernador civil don Luis Doporto, nos confirmó la noticia que antes se nos dijo en la Jefatura de Policía, añadiéndonos que esta mañana a las once y diez minutos, cinco individuos habían asaltado la mencionada Sucursal del Banco de Valencia en Chelva, ignorándose la cantidad que había sido robada, detalle que desconocía aún la misma dirección del mencionado Banco en Valencia, porque el director de dicha Sucursal cerró inmediatamente el establecimiento.

Nos ha añadido el señor Doporto, que la fuerza de la Guardia civil del puesto de Chelva salió inmediatamente en persecución de los atracadores, entablando con éstos un tiroteo, cuyas consecuencias se ignoran.

No tenía el gobernador civil ninguna otra noticia, por la razón ya dicha de haber sido cortada la línea telegráfica, y no tener comunicación directa con Chelva, siéndole comunicados los precedentes detalles desde Villar del Arzobispo.

Tan pronto como en el Gobierno civil se tuvo noticias del atraco, se dispuso la salida rápida de fuerzas para aquel lugar, y se adoptaron las medidas pertinentes para ver de lograr que este nuevo atraco no quede impune.

A la una y media de la tarde, el señor Doporto ha recibido un telegrama del alcalde de Chelva, en el que se daba cuenta del suceso en la forma ya anteriormente reseñada.

Se verá de reparar inmediatamente la avería ocasionada en la línea telegráfica, y se espera que desde algún pueblo cercano se comuniquen noticias nuevas y detalles de este suceso, así como el resultado de las pesquisas realizadas por la fuerza pública que ha salido en persecución de los atracadores.

Comandancia Militar

Ha salido de Valencia el señor Riquelme para recibir al ministro de la Guerra, que con otros ministros llegaron a Alicante.—Presidió una conferencia.—Almuerzo

Para recibir al presidente del Consejo y ministro de la Guerra señor Azaña, que con algunos ministros llegarán a Alicante para presenciar las típicas fiestas de «les fogueres», esta mañana ha salido en automóvil el general de esta tercera división orgánica don José Riquelme, acompañado de su ayudante de campo teniente coronel don Ramón de Alfaro Páramo.

El comandante general militar señor Riquelme ha llegado hoy a la población de Alcoy, trasladándose al cuartel donde se aloja el regimiento de Infantería número 38, donde ha presidido una conferencia que sobre gases ha dado uno de los jefes del cuerpo.

Terminada ésta, marchó a la finca de los sobrinos de don Rafael Abad Santonja, señores Silvestre, donde ha almorzado, prosiguiendo luego su viaje a Alicante para esperar mañana la llegada de los ministros.

La Empresa Manuel Salvador, del teatro Apolo, invita a la guarnición

Invitada la guarnición por la Empresa del teatro Apolo, de esta ciudad, para que asista, con carácter gratuito, mañana, a las 17'30, a la proyección de una película de cultura popular antivenérea, se autoriza la asistencia a las clases de tropa, sin rebasar la cifra de 250 hombres por regimiento, de 50 por batallón de Zapadores, grupos de Intendencia y de Sanidad, y los individuos que las necesidades del servicio permitan de los restantes centros y dependencias de la plaza.

Dichos individuos serán conducidos al teatro por los oficiales, suboficiales y clases que el jefe del cuerpo respectivo juzgue precisos, los que permanecerán en el local hasta la terminación del espectáculo.

Los jefes y oficiales de la guarnición quedan invitados, debiendo ir de uniforme o presentar la cartera de identidad.

Se ignora su domicilio

Ignorando el domicilio del teniente de Infantería licenciado absoluto del Ejército, don José Giner Gosálvez, se ruega su presentación en el negociado de Asuntos Generales, de esta división, para enterarle de un asunto que le interesa.

EXAMENES

En el Instituto Nacional de Segunda enseñanza se celebrarán mañana los siguientes exámenes:

A las ocho y media de la mañana: Exámenes de Ingreso, alumnos núm. 1.051 hasta finalizar, y el próximo sábado, a la misma hora, en segunda convocatoria y última, todos los no presentados en días anteriores.

A las ocho y media de la mañana: Geografía general y de Europa, libres, hasta el 140.

A las diez de la mañana: Geografía de España, libres, hasta el 360.

A las cuatro y media de la tarde: Historia de España, libres, hasta el 70.

A las ocho y media de la mañana: Fisiología e Higiene, practicantes.

A las tres y media de la tarde: Historia natural, practicantes.

A las cuatro de la tarde: Gegrafía e Historia, Ciencias naturales, Francés, alumnos de primer curso plan moderno libres, del 291 al 330.

A las diez de la mañana: Ejercicio escrito de Lengua y Literatura española, alumnos de primer curso plan moderno, del 300 hasta finalizar, y los no presentados en días anteriores en segunda convocatoria.

A las once de la mañana: Lengua Castellana, colegiada y libre en segunda convocatoria.

A las ocho y media de la mañana: Latín, primer curso, libres, continúa.

A las cuatro de la tarde: Preceptiva literaria, libres, en segunda convocatoria.

A las once de la mañana: Caligrafía en segunda convocatoria, enseñanza libre.

A las once de la mañana: Física, libres, segunda convocatoria.

A las cinco de la tarde: Química, libres, núm. 1 al 40.

A las ocho y media de la mañana: Aritmética, segundo curso, enseñanza libre, hasta el 400.

A las tres de la tarde: Geometría, enseñanza libre, hasta finalizar, y los no presentados en días anteriores.

Valencia 22 de junio de 1933.—El secretario.

Un cliente exigente

—Péineme usted como Josefina Baker.

Del Extranjero

(Servicio especial telegráfico)

VON NEURATH LLEGA A BERLIN

Berlín 22.—Procedente de Londres ha llegado a ésta, en avión, el ministro de Negocios Extranjeros y delegado de la Conferencia Económica Mundial, barón Von Neurath.

Aun hoy celebrará una entrevista con el canciller Hitler para tratar sobre asuntos de relación directa con la Conferencia Económica Mundial.

LA SESION DEL PARLAMENTO DE DANZIG

Danzig 22.— El Parlamento y Senado de Danzig ha celebrado su segunda reunión.

Ha sido aprobado el proyecto de modificación de la ley Electoral, que se iniciará seguidamente.

También se ha tratado de la modificación de la organización de los empleados oficiales y la implantación del servicio de Trabajo obligatorio, al igual que en Alemania.

Los poderes amplios solicitados por el Gobierno de Danzig han sido concedidos.

LA CONFERENCIA ECONOMICA MUNDIAL

Londres 22.—Por una comunicación de los corresponsales de la Agencia Reuter se sabe que los Gobiernos del Africa del Sur y de Yugoslavia se han adherido con las reservas correspondientes a la tregua aduanera propuesta por la Conferencia Económica Mundial.

Las subcomisiones económicas en la mañana de hoy han proseguido sus trabajos.

—

París 22.—Por diversas comunicaciones de la Agencia Havas se sabe que han experimentado los trigos una alza de consideración sólo ante el anuncio de que este problema va a ser objeto de negociaciones en la Conferencia Económica Mundial.

—

Berlín 22.—Circulan rumores de que Alemania intenta, al igual que en Ginebra, retirarse de la Conferencia Económica Mundial de Londres, esperando para ello sólo una ocasión y un pretexto.

La noticia ha sido rotundamente desmentida.

En los centros oficiales han sido pedidas aclaraciones por la noticia falsa.

EL PLAN JAPONES EN LA MANCHURIA

Tokío 22.—Según los planes del Gobierno japonés, en los primeros diez años se establecerá un plan de cultivos agrícolas en la Manchuria, según el cual se establecerán 650.000 labradores japoneses, que a la vez con sus trabajos, intereses y propiedades, serán una garantía para los Gobiernos del Japón y la Manchuria.

LA SITUACION EN ALEMANIA

Berlín 22.—En Lust Garten se ha celebrado una gran manifestación de protesta, a la que han asistido más de 70.000 trabajadores. Estos, en sus conclusiones, han declarado que la Oficina Internacional del Trabajo, hay de todo menos trabajadores de verdad.

Aprueban la actitud de Alemania, que así dejará de gastar dinero inútilmente como otras naciones.

—

Berlín 22.—La Policía ha proseguido su acción iniciada desde ayer. Han continuado las detenciones, y en plena calle, en los lugares apartados, han sido encontradas bastantes armas, abandonadas sin duda alguna ante el temor de registros y detenciones.