# LA CORRESPONDENCIA DE VALENCIA

10 CÉNTIMOS

DIARIO INDEPENDIENTE DE LA NOCHE

CONSAGRADO A LA DEFENSA DE LOS INTERESES ECONÓMICOS VALENCIANOS

10 CÉNTIMOS

Año LVI -- Núm. 22.043 | Director, CASTO LLOPIS. Oficinas y talleres: CIRILO AMOROS, 26 | Miércoles 1 de marzo de 1933 | Toda la correspondencia al Director. NO SE DEVUELVEN LOS ORIGINALES | Teléfs.: Urb. 10315.—Inter. 14759. Apartado 147


## Reflexiones derivadas de los últimos sucesos

IV

Seguramente han pasado ya 20 años desde la fecha en que yo, con el lema «Sindicalismo y democracia», dí en el Ateneo Científico de esa ciudad una conferencia cuyos conceptos han perdido buena parte de su novedad, por haber venido muchos de ellos a incorporarse a nuestra vigente legislación obrera. Y creo que no me supondrán ustedes majadero, en el grado en que sería preciso que lo fuese, si quisiera dar a entender con lo dicho, que el tránsito de aquellos conceptos a las realidades legislativas de nuestro país, fuese debido, en poco ni en mucho, al influjo que ejerció aquella disertación mía que oyeron, entre bostezos seguramente, cuatro docenas mal contadas de ateneistas. Lo que ocurrió es que el buen sentido, que a mi me guiaba entonces, acaba siempre por abrirse paso. Decía yo en aquella fecha tan remota, y no se asusten que no voy a colocarles la conferencia, sino sólo el esqueleto de uno de sus conceptos, que para la gran masa obrera, la cuestión social no era una lucha entablada para la aplicación a la estructura social de contrapuestos cuerpos de doctrina, sino simplemente un pleito entre dos partes interesadas en el reparto de la riqueza producida, y que por eso mismo no veían en el sindicato de oficio los trabajadores que le nutren, sino un instrumento que a ellos les permita abordar con las mayores probabilidades de éxito, los problemas que a todos nos plantea el diario vivir. Para los dirigentes más o menos representativos del movimiento obrero, podrá ésto no ser así; pero para la gran masa trabajadora, evidentemente lo es, y lo prueba el hecho de que una huelga revolucionaria, el miedo a los procedimientos terroristas empleados para provocarla y sostenerla, procedimientos que, por otra parte, serían innecesarios si mediase una espontánea adhesión al motivo político de la huelga. Y a ese carácter concreto de pleito que tiene la cuestión, si no para los sindicalistas doctrinales, para la masa a la que ellos se imponen, debe atender el Estado democrático abriéndole al pleito un cauce adecuado, que no puede ser otro que el de declarar obligatorias para todos los trabajadores de un oficio, las condiciones de trabajo acordadas por el sindicato de ese mismo oficio que contara con mayor número de asociados en cada circunscripción territorial de las que se establezcan. Aceptada por los elementos patronales la propuesta del sindicato, quedaría ésta convertida en contrato perfecto. Rechazada por el patrono aquella propuesta sindical, quedaba planteada la cuestión; y la función de resolverla debía encomendarse a Tribunales del Estado, constituídos con las máximas garantías de imparcialidad, que no reunirán nunca, si se persiste en el sistema de organizarlos de modo que no haya en ellos sino dos parcialidades pues tas frente a frente. Ningún obrero vendría individualmente obligado a trabajar en las condiciones establecidas en el fallo; pero la huelga colectiva, a no producirse por coincidencia espontánea de los trabajadores del oficio, equivaldría ya entonces a un acto de indisciplina y desacato contra el Poder público. Y por su parte el patrono, libre también para estimar inaceptables las condiciones ordenadas en la sentencia, pero no para cerrar su fábrica, que funcionaría en tal caso en régimen de intervención por el Estado, y quedando éste, como es justo, a las resultas de las soluciones impuestas autoritariamente por él, abonando el Estado interventor al patrono intervenido, el interés correspondiente al capital empleado en el negocio, respondiéndole de la íntegra conservación de ese capital, tal como él fuese al iniciarse el período intervencionista, y quedando de su cuenta, esto es, de cuenta del Estado, las ganancias, como también las pérdidas que pudieran originarse en un sistema de explotación que él autoritariamente impuso. Ese estado de intervención terminaría cuando el patrono quisiera incautarse nuevamente de la empresa en las condiciones acordadas. Tales razones sustentaba yo en el Ateneo allá por los años del 12 al 14.

¿Que aquéllo no era ni es una solución, sino simplemente un disparate? No me sorprendería que lo fuese, pues de buena fe considero aquello cosa exclusivamente mía, y yo ni daba ni doy más de mi. Pero me pareció entonces y me sigue pareciendo hoy, que si bien los obreros han de ser libres para ingresar en éste o en aquel sindicato o en ninguno, pues no ha de convertirse la institución en un medio de captación, mejor dicho, de captura, con lazo y todo, como ya va ocurriendo, de votos para un partido, no debe ser libre, en cambio, para contratar sus servicios personales, desentendiéndose de todo acuerdo corporativo, pues con ello queda convertida la sindicación en institución meramente formularia, constreñida además a buscar en la violencia las condiciones de eficacia que no encuentra en la ley. Y en cuanto al capital del patrono, ni creo sea de justicia considerarlo tan exclusivamente suyo que pueda su dueño manejarlo o no según le plazca, pues esas modalidades de la riqueza tienen un aspecto de trascendencia social que a todos nos afecta, ni me parece tampoco razonable que se permitan manosearlo a su antojo y a riesgo exclusivo del capitalista, las autoridades representativas del Estado, dejando a éste libre de las consecuencias que pudieran producir sus acuerdos autoritariamente impuestos.

Ahora bien, que soluciones de aquella tendencia son absolutamente irrealizables si el sindicato de oficio, no digo el sindicalismo doctrinal, sino el sindicato, repito, no elimina de su seno los elementos adventicios que absorbió. Y de ellos ofrecía yo en mi artículo anterior ocuparme en el presente. Pero no puede ser ya, pues va mi pluma por la cuartilla duodécima, y no voy a pagar la hospitalidad que me ofrece LA CORRESPONDENCIA, con la frescura intolerable de ocupar yo solo el periódico entero; y como tampoco quiero dejar incumplido lo que ofrecí, hablaremos de aquéllo en el artículo siguiente, que aumentará la serie en uno más, sin que me considere en el caso de pedirles perdón por mi reenganche de ahora, ya que doy por seguro que ustedes, los usuarios de LA CORRESPONDENCIA, habrán puesto en práctica desde mi primer artículo, el único procedimiento eficaz contra los tábanos de la pluma tan pesados como este tábano que yo soy: el de no leerlos.

A. VILLALONGA ALEMANY

Número de nuestro teléfono urbano

**10.315**

## MUTUA VALENCIANA SOBRE ACCIDENTES DEL TRABAJO

Se recuerda a los señores asociados a esta entidad, que mañana jueves, a las cinco y media de la tarde, se celebrará la junta general ordinaria con arreglo a la convocatoria que oportunamente se remitió.

Se hace saber igualmente, que a las seis y media de la tarde, o sea después de celebrada la junta general ordinaria, tendrá lugar la celebración de la junta general extraordinaria para la reforma del Reglamento de la sociedad, con el fin de ponerlo en armonía con la nueva ley de Accidentes del Trabajo, ajustándolo a las prescripciones que señala el Reglamento para la aplicación de la ley de fecha 31 de enero del corriente año, publicada en la «Gaceta» del 7 de febrero del mismo año.

Las expresadas juntas tendrán lugar en el salón de actos de la Federación Industrial y Mercantil de Valencia, Pintor Sorolla, 11, ante la imposibilidad de poderse reunir en el domicilio social, por no ser éste capaz de reunir al gran número de asociados que han anunciado su asistencia.

LA DIRECCION

## Política y politiquerías

¡Así se sirve el interés nacional!

Al terminar de leer el discurso que pronunció en Alicante el ministro de Obras públicas, se nos escapó esta exclamación, que no queremos dejar en el tintero: ¡así se sirve el interés nacional!

Porque no estará toda la política en lo que él propugnó en el discurso a que nos referimos; pero es innegable que la política más urgente es esa: el **primum vivire.** Con la ventaja sobre todas las demás, de que pone de acuerdo a los españoles todos; cosa bastante difícil en cualquier tiempo, pero mucho más en el proceloso que corremos.

¡Ahí es nada dar de lado a todas esas cosas, tan manoseadas, de izquierdas y de derechas, de republicanos de hoy y de ayer, de cavernícolas y de jabalíes y, sin embargo, resultar grato a todos y ser aplaudido por todos!

Es que hay problemas de tanta trascendencia y de tan señalado interés, que, aun entre nosotros, se sobreponen a todos esos matices políticos que nos dividen y nos separan.

Y el que abordó el ministro era uno de esos...

* * *

¿Quién va a oponer el más pequeño reparo a unas obras hidráulicas, que a todos sugieren ideas de mayor bienestar?

¿Quién no ha de sentirse satisfecho cuando le dicen cómo se va a aumentar la producción en una zona del territorio nacional en que ello puede hacerse y cómo se va a acrecentar la energía eléctrica?

Pues eso fué lo que el ministro socialista hizo en Alicante. Con la circunstancia que no formuló así como así una promesa, sino que fué con los proyectos estudiados y con el dinero consignado en el presupuesto para dar buen comienzo a las obras.

Los que saben—y lo saben todos—que de la agricultura era y es el mayor caudal de nuestra riqueza, ¡cómo no han de sentirse satisfechos al ver que esos proyectos (los únicos que, en puridad, tienen con tenido de reforma agraria, como muy atinadamente hizo observar don Ricardo Samper) se abren camino!

No somos nosotros partidarios de la doctrina socialista por muchas razones, entre otras, porque el socialismo español es, por su condición de clase—**socialismo obrero**—, agresivo. No lo somos tampoco por que estimamos que el socialismo es planta exótica y de imposible aclimatación en esta nuestra España, individualista hasta los tuétanos.

Pero cuando nos encontramos con un ministro como el señor Prieto, que se percata de cómo es la realidad española y estima que para implantar un régimen social se necesita crear una riqueza y se decide a hacerlo, nosotros le aplaudimos.

Porque aplauso merece el gobernante—llámese como se llame—que, entre tantos destructores como nos han salido, se decide en estos tiempos a crear y construír.

### En la luna

En muchas de las declaraciones políticas que hace el señor Ossorio y Gallardo, nos da la sensación de que vive en la luna.

Porque ¡cuidado que dice cosas curiosas acerca de lo que pasa en España! Ayer mismo dice en «Ahora» cosas tan peregrinas como ésta: que sólo los que anhelan el fracaso del régimen republicano, son capaces de desear la crisis.

Pero, ¿en qué país vive don Angel? Porque si se acercara a los cafés, a las tertulias, y a los centros políticos, vería que son muy republicanos—auténticos de **toda la vida**—muchos de los que desean que se vaya del banco azul el señor Azaña con sus compañeros de Consejo. Y muchos también los que desean que cesen las Constituyentes.

Y lo desean, ¿sabe don Angel por qué? Precisamente por amor al régimen. Creen estos otros republicanos a que nos referimos, que los que están en el Poder no han hecho amable y atrayente la República con su hostilidad a todos, y quieren que otros les sucedan en el Poder para que se haga una República «con todos y para todos».

¿No reconoce el propio señor Ossorio que no hacen caso al señor Azaña cuando habla de la ley, porque la gente estaba acostumbrada a oirle que no había otra ley que la necesidad de la República?

Pues eso es lo que no quieren los republicanos: que la **gente no** haga caso. Quieren que cuando se invoque una ley, se crea en los que la invoquen y se crea en la ley.

Y quieren también—ya lo hemos indicado antes—que cuando se hable de concordia, no se diga, como se dijo desde la cabecera del banco azul, que **la concordia es una monserga.** Porque la concordia no es eso, ni es es una tontería. La concordia entre los hombres civilizados es una cosa tan necesaria que nos parece que no puede merecer tal nombre el que no sea capaz de sentirla y practicarla.

## DEL MOMENTO

Lo de Casas Viejas
se puso muy crítico,
al darle tan gran
alcance político.

Y el pobre Gobierno
vive de precario,
pues le acusan todos
como reaccionario.

Todos, no. Aclaremos.
Son más gritadores
los que gritan, cuanto...
más conservadores.

¿Qué culpa le cabe
al señor Azaña
de ciertos resabios
de la vieja España?

¿Los que ahora le acusan
tan llenos de hiel,
serán quizá más
liberales que él?

Ved la paradoja
de tales clamores:
siempre los promueven
los conservadores.

La reacción que ataca
con uñas y dientes
es quien de ese modo
formó a los agentes.

Con una notable
singularidad:
con la monarquía
que obró sin piedad,

y en casos iguales
fusiló a la gente,
¡no dijeron nada
absolutamente!

Serán los culpables
muy bien castigados
si fueron crueles
y extralimitados.

Mas... ¿pensáis que el pleito
se resolvería
con volver los ojos
a la monarquía?

¡Qué gran tontería!
¡Qué pensar camueso!
¡¡No le contéis eso
más que a... vuestra tía!!

Se acabó ya el Carnaval
que si el año precedente
fué muy malo, en el presente
sin duda que ha sido igual.

O peor. Festejos tales,
que fallecen se adivina.
No enterréis ya la sardina.
Enterrad... los Carnavales.

En Lérida ha habido
un crimen cruel
que a una cupletista
le costó la piel.

Celos el amante
de ella concibió,
porque ella de un negro
fué y se enamoró.

¿Y qué? ¿Por tal cosa
se puede matar
a una hembra que sabe
cantar y bailar?

Que un negro es un hombre
hay que convenir,
y que... ¡también tiene
derecho a vivir!

ENE

## Toma de posesión

Don José Rosa y Meca nos participa en atento besalamano su toma de posesión del cargo de presidente del Colegio Oficial Odontológico Regional, y se nos ofrece para todo lo que redunde en beneficio de la Sanidad.

## En la Casa de la Ciudad

ABANICOS Y CERAMICA VALENCIANA

El alcalde señor Lambíes nos ha participado haber delegado al presidente de la Comisión de Monumentos, señor Durán y Tortajada, para que ostente su representación en el Comité de la Exposición Circulante de Abanicos y Cerámica Valenciana, próxima a celebrarse, patrocinada por la Corporación municipal.

VISITAS

Han visitado al alcalde en visita de cortesía, el síndico presidente de Corredores de Comercio don Manuel Sacanelles, el vicepresidente y el secretario de la misma entidad, el director de San Miguel de los Reyes y el ex gobernador civil de Valencia don Francisco Rubio.

## Los huelguistas de la Electra Valenciana

Hemos recibido la siguiente nota:

«Creemos un deber de nuestra conciencia poner en conocimiento de la opinión el estado real del conflicto que desde ya hace dos meses viene sosteniendo el personal de Electra Valenciana contra su empresa, pues luego de las notas optimistas del gobernador podría creerse que nuestras relaciones van como una seda con los patronos, cosa que, desgraciadamente, no es así.

Se pretende jugar con la credulidad de los buenos ciudadanos de Valencia, como igualmente se procura hacer objeto de una burla sangrienta a los huelguistas, creyendo quizá la empresa que aún estamos en aquellos «felices» tiempos en que podía engañar a sus empleados con el obsequio de un pastelillo o una lapicera con goma en su extremo.

Estos señores, que llamaron a nuestro Comité con el fin de discutir las bases de trabajo por las que tanto venimos peleando, se dedican durante las conversaciones que sostienen con nuestros representantes a perder de la manera más plácida el tiempo, haciendo proposiciones, inaceptables en absoluto, y demostrando tan repoquísimas ganas de llegar a un arreglo con su personal en huelga, que aquéllas ya rebasan los límites de la mala fe y el escarnio, escarnio trágico del todo, puesto que estos seres sin conciencia están jugando con el pan de más de trescientas familias.»

Siguen diciendo que quieren hablar claro, y acusan al Consejo de Administración de la Compañía de faltar a su palabra, al negarse a discutir las condiciones de trabajo presentadas por los empleados y obreros.

«El Consejo de Administración de Electra, luego de un mes de estudio y dos de huelga, no ha podido todavía desmenuzar convenientemente nuestras bases para ver lo que puede aprobar y lo que puede impugnar. ¿Cree la opinión que este proceder es querer llegar a una solución del conflicto planteado? ¿Creen todas las entidades comerciales e industriales de Valencia que esto es velar, es desear el bien de sus intereses del desarrollo de su comercio o industria? Los obreros estamos dispuestos a discutir, a transiguir, si se nos demuestra que no es razonable lo que pedimos; los patronos están, a pesar del tiempo, a sembrar el hambre y la miseria en cientos de hogares proletarios, al paso que se ciscan en los sacratísimos deberes que están obligados a observar como valencianos y hasta como seres que forman parte de la humanidad.»

Terminan diciendo que no se les oculta que a la empresa nada le importan sus razones y que alargará indefinidamente el conflicto, por tener asegurados los mínimos abonados y poder cobrarles aunque no consuman, pero que, no obstante, los del Sindicato, antes que consentir el atropello que dicen se intenta hacer con ellos, saldrán a la calle dispuestos a hacer cumplir la justicia de su causa, y que cuantas molestias y perjuicios se irroguen a Valencia, sólo la empresa, los Jurados más o menos mixtos y las autoridades serán los responsables.


VISITE

EL NUEVO LOCAL

EXPOSICION Y VENTA DE LOS

CALZADOS

COSIDO GOODYEAR

COSIDO GOODYEAR SEGARRA VALL DE UXO MARCA REGISTRADA

por 18 ptas

Inmenso surtido

en NUEVOS MODELOS para

CABALLERO

Limpieza gratuita

LA MAYOR PRODUCCION DE ESPAÑA

Elegantes
Económicos
Sólidos

Avenida Blasco Ibáñez, 3

Sucursales: RIBERA, 7 — CHAPA, 38 (Grao)

# ALMANAQUE DE "LA CORRESPONDENCIA DE VALENCIA"

## MARZO

# 1

**1809. — Nacimiento de Chopín.**

**MIERCOLES**

Santos Rosendo, León, Donato, Nicéforo, Antonina, Adriano, Hermetes, Eudocia y Albina.

## HOROSCOPO

Van a ser muy temerarios
y aventuras buscarán
los hombres extraordinarios
que en tal día nacerán.

De suerte que entre atrevidas
empresas, puedes notar
que no tendrán tales vidas
tiempo para... trabajar.

## Efemérides

**1809.—Nacimiento de Chopín.**

Este maravilloso polaco Federico Francisco Chopín nació en Zelazow-Wola, junto a Varsovia, en 1809 o 1810, y murió en París en 1849. Fallecimiento excesivamente prematuro que arrebató al divino arte las grandes páginas que podían esperarse de tan genial músico.

Aunque nacido en Polonia, como queda dicho, era de familia francesa. Hizo los primeros estudios musicales en el Conservatorio de Artistas de Mérito, y en seguida se destacó en el piano de un modo insuperable, dando sus primeros conciertos en Viena antes de los 20 años y obteniendo éxito excepcional ante un público que era a la sazón el más capacitado de Europa.

Pasó a París en 1831, y allí acabó de cimentar una sólida reputación mundial como concertista delicadísimo que dominaba como pocos el piano y hacía en él gala de un privilegiado temperamento artístico, un poco melancólico, lleno de elegancia, de distinción, suave y profundo como una inspiración sobrehumana. Al mismo tiempo comenzó a escribir hermosas composiciones para piano, que se destacaban por estas mismas características de su genio excepcional.

Se debe posiblemente el estilo inconfundible de su arte a las condiciones físicas y morales en que se desarrolló. Era Chopín un joven enfermizo, delicado, carácter dulce y suave, sin nada de femenino, pero con mucho de triste y débil, coronado todo esto por una gran bondad severa, regia, que se reflejaba en todos los actos de su vida. Era modesto sin afectación, y no gustó nunca de las exhibiciones en grandes centros, prefiriendo actuar en salones de poca amplitud donde un selecto público bien capacitado se fundiese con él en una muda y cordial admiración del arte.

No eran los conciertos la base de su economía. Tenía más importancia para él en este aspecto la enseñanza, y daba lecciones a las damas aristocráticas, que le acogieron siempre en sus salones con marcado interés.

En 1838, acentuada su enfermedad, realizó con la escritora Jorge Sand un viaje a Mallorca, donde se mejoró notablemente, pudiendo volver a la vida artística en París. Sin embargo, la enfermedad fué progresando hasta que sobrevino la muerte en la fecha antes indicada.

Sus obras no son numerosas, pero sí bellísimas. Deben recordarse dos cuadernos de estudios en los que puede apreciarse su personal manera de interpretar y las bases de su estilo inconfundible. Sus nocturnos son maravillosos. También destacan entre su música unas variaciones sobre un tema del «Don Juan», de Mozart, diversos valses, mazurcas y polonesas de concierto, los preludios, las baladas, un trío para piano, violín y cello, dos conciertos para orquesta, canciones polacas, impromptus, etcétera.

Era, sin duda, un gran temperamento para la elegía, como se observa en sus mejores obras. Había asimilado tan vigorosamente los motivos sármatas del rincón natal, que los recuerda siempre en sus obras. La gracia elegante de su música hecha a veces con una elegiaca melancolía, dió como resultado una personalidad originalísima e inconfundible que puede colocarse al nivel de las mejores inspiraciones.

Es personal, de una personalidad elegantísima, verdaderamente prócer. Sorprende a veces con giros inesperados y originalísimos, y encanta siempre, especialmente en nocturnos y danzas sármatas de una belleza que puede competir con las primeras inspiraciones musicales de todas las épocas.

Este es, a grandes rasgos, el gran Chopín, a quien todos los que sientan la música han de erigir un monumento en su corazón.

Pocos artistas de la música han hecho sentir tan intensamente como él.

## Un plato de cocina

Ya sé que por aquí no hay latifundios como en Andalucía y Extremadura, y además está todo el campo cultivado. Lo digo porque en estas condiciones no es fácil hallar jabalís entre las matas de maíz y de habas que cubren la huerta.

Pero os pueden mandar por el tren un cajón de caza, y bien será que la sepáis preparar. En consecuencia, voy a deciros hoy cómo pueden prepararse unos jamones de jabalí, advirtiéndoos en secreto que si fuese preciso los podéis falsificar con otros de cerdo.

Vais a hacer lo que os diré.

Afeitados y lavados los jamones hasta quedar limpios de sus cerdas y escamas, se cuelgan al aire en sitio seco veinticuatro horas, y después se frotan con sal gorda, dejándolos enterrados en ella por tiempo aproximado de un mes, sacándolos entonces de la sal para tenerlos fuertemente prensados ocho o diez días.

¡Es un plato para una prisa!

Pero dando por sentado que no tenéis mucha, después de todo lo indicado frotáis los jamones con nitro y los enterráis en dicha sal veinticuatro horas. ¡Paciencia! ¡Ya queda menos!

Ahora los frotáis por la parte que no tiene piel con una picantísima mezcla de ajos, pimienta picante y vinagre en papilla espesa, que debe quedar bien adherida a la carne del corte del jamón.

Se envuelven ahora los jamones cada uno en una tela fuerte, que se cose y se cuelga en una chimenea donde se hace dos o tres días fuego de laurel por espacio cada día de una media hora.

Quedan ¡ocho o diez días más! a la chimenea para que se ahumen del fuego ordinario, y entonces se retiran y se cuelgan al aire para que acaben de curarse una temporadita más.

De modo que si se están dando ahora las cacerías en los cotos andaluces y queréis preparar unos jamones de jabalí curados al humo, ya sabéis que precisa empezar inmediatamente las operaciones.

Es la manera de llegar a tiempo si os proponéis comeros... allá para fines del verano.

## Chistes al día

Meditar para adivinar.

A ver si me dices, sabio,
qué será cierta cosita
que deja por donde pasa
pedazos de su colita.

¿Habéis acabado de meditar? Bueno ¿Qué es?
La aguja enhebrada.

—

Veamos esto otro.

A la Inquisición llevaron
varios hombres. Los mataron.
Y otros pobres que hoy se afligen,
a otro año de ellos sacaron
de sus pleitos el origen.

¿De qué se trata?
De las uvas y el vino.

—

En una casa de huéspedes de esas que hay de dos cincuenta, pidió un caballero queso cuando comía, y la dueña —No hay queso—dijo. La niña sacó un trozo en la bandeja. Y el parroquiano, al comérselo, le preguntó: «Bien, pequeña. ¿Dónde le hallaste tan bueno?» —Estaba... ¡en la ratonera!

—

¡Pero que se queda uno sin saber si matarle o dejarle! Veréis por qué lo digo:

Llego esta mañana a la barbería y veo que se dispone a afeitarme el hijo del dueño, un rapaz que tendrá apenas ocho años.

—¿Qué pasa, maestro? ¿Es que va a dejar usted al niño que me afeite?

—¡Las cosas! Como hoy es el día de su santo no se le puede negar que se divierta un poco.

---

**ESPECIFICOS**
**Farmacia Barona, Sorní, 1**

## Aero Popular de Levante

**CONCURSO DE AVIACION QUE CON MOTIVO DE LAS FIESTAS DE LAS FALLAS DE VALENCIA Y MAGDALENA DE CASTELLON, ORGANIZA ESTA SOCIEDAD**

**Día 17 de marzo**

Por la mañana deben llegar al Aeródromo de Manises los aparatos inscritos para el concurso.

A las dos y media de la tarde salida de dicho Aeródromo para efectuar la carrera de velocidad entre Valencia-Castellón, toma de tierra y número en el Aeródromo de dicha ciudad y regreso a Valencia.

A las cuatro de la tarde caza de globos por los aparatos inscritos.

A las cuatro y media acrobacias.

Primer premio:

1.500 pesetas y copa «República», del excelentísimo señor gobernador civil.

Segundo premio:

1.000 pesetas y copa del ilustrísimo Ayuntamiento de Manises.

Tercer premio:

500 pesetas y copa del Aero Popular.

—

Los premios se repartirán al terminar la fiesta, siendo obsequiados los concursantes con un lunch por el ilustrísimo Ayuntamiento de Manises.

**Día 19 de marzo**

A las tres y media de la tarde, llegada de los aparatos al aeródromo de Castellón, donde ese día se celebrará la fiesta.

A las cuatro de la tarde suelta de globos.

A las cuatro y media acrobacias.

Primer premio:

750 pesetas y copa del excelentísimo Ayuntamiento de Castellón.

Segundo premio:

500 pesetas y un objeto de arte.

—

En los dos sitios el jurado lo presidirá un delegado de F. A. E. y formarán parte de él don Alberto González Boada, capitán aviador, y don Vicente Padilla, piloto de globo y observador de aeroplano.

—

Los concursantes serán obsequiados con un baile por el Casino Primitivo de Castellón y otro en el local social del Aero Popular.

—

Próximamente se especificarán los puntos de cada prueba y se darán detalles de los demás aspectos de la fiesta.

—

El concurso está patrocinado por los Ayuntamientos de Valencia, Castellón y Manises.

Valencia, febrero de 1933.—El secretario, **Antonio Fernández Hidalgo**; visto bueno, el presidente, **Alvaro Pascual Leone.**

---

**PAGINAS DE UN GLOBE-TROTTER**

## El secreto de Barry Norton

De aquella conversación con Nataska—la linda norteamericana un poco monjil y un poco «flapper»—guardo un recuerdo deplorable.

Figuraos que le había estado exaltando las cualidades de la raza latina: almas de poeta que se apartaban de la realidad porque les resultaba poco simpática, espíritus místicos amadores de la belleza, rendidos ciegamente ante ella y capaces de las mayores empresas por conseguirla, hombres de sol, repletos de vehemencias y de exaltaciones—a veces pueriles—que por un guante perfumado escalarían la torre de Babel con escala de seda o bajarían a las profundidades infinitas de un averno quimérico buscando el sonido argénteo de una risa femenina.

Vuestros hombres, Nataska, son diferentes; son otros mejores o peores; yo creo que peores; veloces correvediles de esa farsa del dólar, posesos siempre de la locura ridícula de atesorar. ¿Para qué atesorar? ¿Para qué consumirse estérilmente amontonando papeles sucios y arrugados, columnas de cifras, que son féretros de esperanzas, si a nuestro lado pasa la vida, Nataska?...

Pasan los días trayéndonos nuevas sensaciones que nos olvidamos de gozar, mientras agoniza la taqui ante la máquina y el ya millonario ante nuevos planes que habrán de doblar sus capitales, hay en la selva silente un encanto que atrae, que fascina, los mares entrando perezosamente en la tierra forman deliciosas rinconadas; en los jardines hay un cenador idílico que expira de añoranza, esperando la pareja ideal, en tanto que los surtidores componen una elegía de nostalgias...

—Vuestros hombres, Nataska, son otros hombres.

Había convencido a Nataska, que sorbía poquito a poco su copita de vittel con menta. En su semblante se reflejaba la emoción que yo intenté poner en mis palabras, pero al fin, reaccionando, con una sonrisa algo amarga y decepcionada, me contó el secreto, el triste secreto de Barry Norton:

—Tu concepto de raza latina lo tenía yo misma; por eso simpaticé mucho con el simpático actor argentino, y mucho más cuando un día, insospechadamente, desapareció de los estudios de Hollywood.

Nadie supo dónde había ido. Ni sus directores ni su familia.

Al principio, desconfiábamos de esa brusca desaparición. En John Gilbert ni nos hubiéramos dado por enterados, pero en aquel Barry de raza latina, hubo de interesarnos no poco. Y mucho más cuando aparecieron los reportajes de los magazines.

Justamente el «Pictorial» dijo claramente que era un desengaño amoroso. El muchacho se había enamorado de Olidel Clairkman—una millonaria inaccesible—y Barry, ante su fracaso sentimental, optó por desaparecer.

No quería ser más un muñeco de fotogenia en el Carnaval permanente del cinema. Cuando se ama de verdad, el menor obstáculo parece terrible adversidad, y ni el pedestal de los Rolls facilitados por las empresas, ni la artificiosa distinción de los estudios, pudieron convencerle.

Isis le había sonreído negativamente, y ante la duda desesperanzada optó por retirarse a una isla pequeñísima, encantadora y casi desconocida por todos, en los inmensos desiertos líquidos del Pacífico.

Allí—terminaba el periodista—, entre la vida primitiva, Barry Norton quizás consiga olvidarse de Hollywood, del mundo... ¡Y de Olidel Clairkman!...

—¿Ves, Nataska?—dije yo entusiasmado—; Barri era un hombre latino, un hombre repleto de sol, nacido para amar verdaderamente o desaparecer sin dejar huella de su paso por un mundo que no supo conquistar para ofrendarlo a los pies de su amada... Pero no pude seguir; los ojos de Nataska se abrieron increíblemente y habló cínicamente, repleta de ironías:

—Pero alguien encontró a Barry Norton. Fué en Ruffec. Le caía mucho el pelo, se lo cortó al rape y esperó unos meses aislado esperando que le creciera nuevamente..., en tanto que los periódicos hablaban de su imaginario desengaño con Olidel Clairkman.

Desde entonces desconfío un poco de los hombres latinos.

Cuando acabó Nataska, yo me puse a hablar del tiempo.

**Jacinto TALENS ALBELDA**

---

## RELIGIOSAS

SANTOS PARA MAÑANA.—Santos Pedro de Zúñiga, Lucio, Jovino, Basileo, Pablo, Heraclio, Abralón, Sergio, Secundila, Jenara, Simplicio y Ceadas.

Rito simple; color morado; misa propia. Segunda Oración. Sufragios de los Santos. Tercera Omnipotente. Prefacio de Cuaresma.

CUARENTA HORAS.—Principian en el convento de Nuestra Señora de los Angeles (Ruzafa).

Se descubre a las siete de la mañana y se reserva a las cinco de la tarde.

ADORACION VESPERTINA.—En San Martín, de cinco y media a ocho y media.

ADORACION NOCTURNA.—Corresponde al turno de Cor Jesu.

—

Cultos para mañana:

—A Jesús Sacramentado:

En los templos y horas de costumbre se celebrarán los cultos que semanalmente dedican a Jesús Sacramentado los Jueves Eucarísticos.

—Mes de San José:

En Santo Tomás.
En San Esteban.
En el Milagro.
En San Andrés.
En San Lorenzo.
En la iglesia del Salvador.

---

## RADIOFONIA

**PROGRAMA PARA ESTA NOCHE**

VALENCIA, 266 m. 1'5 kw. 1.127 kiloc.

21: Apertura de la Estación.
Noticias bursátiles.
Mercados agrícolas y fruteros.
21'15: Charla sobre Folklore, por Maximiliano Thous.
21'45: Recital de violín, por Abelardo Mus. Al piano, Encarnación Mus.
Primera parte:
«Allegro del concierto en re» (Beethoven); «Variaciones sobre un tema de Corelli» (Tartini); «La Chasse» (Cartier-Kreisler).
Segunda parte:
«Habanera» (Ravel); «Preludio-Allegro» (Pugnani-Kreisler); «Leyenda mora» (Abelardo Mus); «Scherzo-Tarantela» (Wieniawski).
Noticias de Prensa.
23.00: Cierre de la estación.

—

BARCELONA, 348'8 m. 7'5 kiloc.

20: Programa de discos selectos.
Noticias de Prensa.
21: Campanadas horarias de la Catedral.
Parte del Servicio Meteorológico de Cataluña.
Estado del tiempo en Europa y en España.
Cotizaciones de mercancías, valores y algodones.
21'05: La Orquesta de Radio Barcelona.
22: Recitación de poesías, por la actriz Rosa Cotó.
22'15: Transmisión desde la Granja Royal. Concierto a cargo del Sexteto Toldrá.
23: Noticias de Prensa.
Continuación de la transmisión.
24: Fin de la emisión.

—

MADRID, 424 m. 3 kw. 707'5 kiloc.

21'30: Información de la sesión del Congreso.
Recital de canto.
Teatro radiofónico.

**EXTRANJERO**

BUCAREST, 394'5 m. 16 kw. 642 kiloc.

20'45: Recital de piano.
21'15: Recital de violín.

—

OSLO 1.083 m. 75 kw. 297 kiloc.

21'45: Música de baile.

—

BRUSELAS.

21: Concierto.
22'30: Discos.

—

LANGENBERG, 472'4 m. 60 kiloc.).

21'30: Retransmisión de Essen.
22'30: Música ligera.

—

ESTOCOLMO, 436 m. 75 kw. 689 kiloc.

20: Concierto.
21: Música de baile.

—

BERLIN.

20'45: Retransmisión de Konigsberg.
22: Retransmisión de Francfort.

—

TOULOUSE, 385 m. 8kw. 779 kiloc.

20: Orquesta sinfónica.
21: Concierto dado por la Société Toulousaine.
22'30: La media hora del radioyente marroquí.
23: Orquesta vienesa.
24'05: Orquesta argentina.

—

HAMBURGO, 372'2 m 4 kw.

21'30: Orquesta de cámara.

—

LONDRES, 353'3 m. 50 kw.

20'20: Concierto orquestal.
22'30: Música de baile.

—

MILAN, 331'4 m. (75 kw. 905 kiloc.)

20: Radio-orquesta.

—

POSTE PARISIEN.

20'20: Concierto sinfónico.

**PROGRAMA PARA MAÑANA**

VALENCIA, 266 m. 1'5 kw. 1.127 kiloc.

8: Apertura de la Estación.
Diario hablado de Unión Radio Valencia «La Palabra».
Información de todo el mundo.
13: Apertura de la Estación.
Audición variada.
13'30: Concierto por la Orquesta Radio Valencia:
«Cleopatra», obertura (Mancinelli); «Im Walzerrausch» (Linke); «La mazorca roja», selección (Serrano); «El Cahira», intermedio (Mewes); «Primera fantasía sobre temas Mendelssohn» (Singeli).
Cambios de moneda.
15: Cierre de la Estación.
18: Apertura de la Estación.
Audición variada.
19: Cierre de la Estación.
21: Apertura de la Estación.
Noticias bursátiles.
Mercados agrícolas y fruteros.
Concierto sinfónico (en discos con enlace automático, sistema exclusivo de Unión Radio).
Primera parte:
«Sinfonía incompleta» (Schubert): Allegro moderato; Andante con moto; «Pascaglia en do menor» (Bach).
Segunda parte:
«El sombrero de tres picos» (Falla): Los vecinos; Danza del molinero; Danza final.
Noticias de Prensa.
23: Cierre de la Estación.

—

BARCELONA, 384'8 m. 7'5 kiloc.

8'15 a 8'45: «La Palabra». Diario hablado de Unión Radio Barcelona.
11: Campanadas horarias de la Catedral.
Parte del Servicio Meteorológico de Cataluña.
13: Programa de discos selectos.
13'30: Información teatral y cartelera. Continuación del programa de discos selectos.
14: Sección cinematográfica.
Sexteto de Radio Barcelona.
15: Sección Radiobenéfica.
15'30: «Radiofémina». Revista femenina semanal de Radio Barcelona.
16'15: Telefotografía. Transmisión de fotografías pro turismo en Cataluña, con detalles descriptivos, en francés, del monumento transmitido.
16'30: Fin de la emisión.
18: Concierto por el Trío de Radio Barcelona.
19: Programa del Radioyente.
19'30: Cotizaciones de monedas.
Cultura Catalana.
20: Programa de discos selectos.
20'15: Deporte futbolístico
Continuación del programa de discos.
Noticias de Prensa.
21: Campanadas horarias de la Catedral.
Parte del Servicio Meteorólico de Cataluña.
Estado del tiempo en Europa y en España.
21'10: Opera. Transmisión desde el Gran Teatro del Liceo.
23: Noticias de Prensa.
Continuación de la transmisión.

---


**¡¡¡CAPICUAS A DURO!!!**

**Publicidad Billetajes** ofrece al público una interesante combinación, por los **billetes del tranvía con anuncios.** La SASTRERIA CUÑAT, Santa Teresa, 23, descontará un duro a todo el que haga una compra de un traje o gabán y presente al efectuar el pago, un capicúa con su anuncio.

**PROXIMA APERTURA**
**PASTELERIA**
**RIVOLI**
**Avenida Blasco Ibáñez, 11**


## ESPECTÁCULOS

### ESLAVA

Compañía de comedia
**MARTI-PIERRA**

Hoy, POPULARES, a las 10'15 noche, última representación de

**María "La Famosa"**

Ultimo gran éxito de Quintero y Guillén, autores de «Sol y sombra»
Genial creación de
AMPARITO MARTI

Mañana, ESTRENO:
**EN LA PANTALLA LAS PREFIEREN RUBIAS**
Tres actos.- Serrano Anguita
Se despacha en contaduría.

### CINE CAPITOL

Hoy, a las 10 noche:

Cada día es más definitivo el éxito de la película

**TITANES DEL CIELO**

La epopeya de los caballero del aire

Con Wallace BEERY, Clark GABLE, Conrad NAGEL y Dorothy JORDAN

Patrocinado por el Aero Club de Valencia

### Teatro Alkázar

De 10'30 noche a 1'30 madrugada: SALA ACADEMIA DE BAILE con

**Taxi-Girls**

**DOLZ Y SU ORQUESTA**

Bar Americano

Los días 2, 4 y 5 de marzo la sesión de la noche se prolongará hasta las tres de la madrugada.

### RUZAFA

Compañía de revistas

Hoy, a las 10'15 noche:

**LA PIPA DE ORO**

Mañana, 6 tarde: «Las leandras»; 10'15 noche: «La pipa de oro».

### LIRICO

Hoy, a las 10 noche:

**BUENOS DIAS**

por Imperio Argentina.

**AMAME ESTA NOCHE**

por Maurice Chevalier y Jeanete Mac Donald.

### COLISEUM

Hoy, a las 9'15 noche:

**LA TIA DE CARLOS**

por Charles Ruggles y June Collyer.

**TARZAN DE LOS MONOS**

por Jhon Wessimuller y Maureen O' Sullivan.

### SUIZO

Hoy, a las 10 noche:

¡Exito clamoroso!

De la gran cantante, GITTA ALPAR, en la superoperetta

**ELLA... O NINGUNA**

con MAX HANSEN.
Música de Otto Sttransky.

### ALKADA

Hoy, a las 10 noche:

**AMORES DE MEDIA NOCHE**

por Daniele Parola y Pierre Baquets.

**MUCHACHAS DE UNIFORME**

la película de las discusiones, por Dorotea Wiegk y Emilia Onda.

### ALKAZAR

DANCING — CABARET — BAR
AMERICANO — PISTA LUMINOSA

MARUJA VALDONI y la eminente estrella LUNA IMPERIO
Mañana grandes debuts, entre ellos BLANQUITA GARCIA.

### EDEN CONCERT

El mejor music-hall y cabaret de España

Todos los días, 4 tarde y 10 noche. El más selecto programa de varietés.
HOY: Muchos debuts y las estrellas frívolas ROSITA VALLES y MERCEDES CLEMENTE. — Mañana, AMELIA VARGAS
De 12'30 a cuatro, grandioso cabaret.

Ministerio de Educación, Cultura y Deporte

# cosas del cine

## Donde se "esconden" las estrellas

Una bella mansión en Beverly Hills constituye el sueño dorado de quienes luchan en Hollywood por escalar las cumbres de la fama.

Sin embargo, muchas de las estrellas que poseen residencias espléndidas, prefieren un «modesto escondrijo».

Cuando trabajan en alguna película, habitan sus casas de la ciudad; más los domingos y días libres gustan de pasarlos en el campo..., donde pueden descansar en agradable aislamiento.

En lo alto de las montañas, en ranchos o a orillas del Pacífico, aproximadamente a quinientos kilometros de los estudios, es donde tienen las estrellas sus guaridas favoritas.

El retiro más aislado es el de Vallace Beery, que posee una isla como a quinientos kilómetros de Hollywood en línea recta. Lo mismo que los cuervos harían el trayecto, lo hace Wally. Cuando el actor salta a su avión, quien quiera alcanzar lo tiene que viajar a una velocidad de 300 kilómetros por hora.

Cada vez que en Hollywood se organiza una fiesta y deciden los contertulios «ir de visita», la propiedad de Lewis Stone es casi siempre la elegida. Stone vive a unos veinticinco kilómetros de los estudios de la Metro-Goldwyn-Mayer, adonde va siempre en su coche. El distinguido actor tiene una espaciosa quinta, en la cual hace vida de hidalgo rural, criando ganado de pura raza y cultivando la tierra.

Walter Huston se ha asegurado un lugar de reclusión, construyendo una casa en lo alto de las montañas Arrowhead, y bastante apartada de las orillas del lago, para encontrarse con su esposa e hijo libre de las miradas curiosas. La casa más cercana se encuentra a kilómetro y medio de distancia.

Cuando John Barrymore siente el deseo de soledad, embarca a su familia a bordo de su yate y endereza el rumbo mar afuera. Y a decir verdad, cuando John está en vena de navegar, mil o mil quinientas millas son para él una bicoca.

Buster Keaton tiene también su manera peculiar de «evaporarse». Buster posee un coquetón chalet cerca de los estudios donde trabajo, pero cuenta igualmente con un «yate terrestre» provisto de todas las comodidades de un coche Pullman.

Anita Page tiene el «escondrijo» de su familia en el lago Hughes, a unos ciento cincuenta kilómetros tierra adentro, en la región montañosa.

Robert Montgomery disfruta de todas las ventajas del aislamiento, sin el agobio de los impuestos que pesan sobre los propietarios. Tiene invitación permanente..., de la cual se aprovecha con frecuencia... para ser huésped de Reginald Denny, que es el vecino más cercano de Walter Huston en Arrowhead.

Polly Moran y Robert Young pasan sus días fuera de Hollywood, en las casas que poseen en la playa de Laguna.

Hasta Jackie Cooper tiene su «escondrijo». En cierto lugar secreto, desconocido aún de su madre, Jackie ha descubierto una cueva, donde acompañado por sus compinches, pasa el tiempo haciendo de pirata.

—:::—

## Noticias de Hollywood

### BUSTER KEATON CAMBIA DE NOMBRE

Buster Keaton no se llama ya Elmer Butts.

Desde hace muchos años, el papel que el célebre comediante de la Metro Goldwyn Mayer ha venido haciendo en sus irresistibles comedias, ha lucido el nombre de Elmer Butts. En una película, Elmer Butts aparecía de millonario; en otra, de mecánico automovilista; en otra más, de barrendero. Fuese lo que fuese, sin embargo, el personaje de Buster se llamaba siempre Elmer Butts.

El apellido de Elmer se ha convertido en Tuttle. Elmer Butts ha muerto para dar vida a Elmer Tuttle.

Esto se debe al parecer a que en un pueblo del oeste de los Estados Unidos existe un Elmer Butts de carne y hueso, al que sus conciudadanos han hecho víctima de innmerables bromas con motivo del personaje creado por Buster Keaton en la pantalla. Este señor Butts no pudo resistir más y escribió a Buster pidiéndole que cambiara su nombre cinematográfico. Buster Keaton, comprendiendo la penosa situación en que involuntariamente había colocado al verdadero Elmer Butts, accedió, desde luego, a lo que le pedía, y ya en su nueva película, su creación, que por tantos años llevara aquel nombre, será bautizada con el de Elmer Tuttle.

Y ahora, espero que no aparecerá por ahí ningún Elmer Tuttle.

### TULLY MARSHALL

El veterano característico, Tully Marshall, reaparecerá en «Gran Hotel», versión cinematográfica del triunfante drama de Vicki Baum. Tully Marshall hará el papel de Gerstenkon, el comerciante rival de Wallace Beery. El notable característico acaba de terminar su trabajo en «El monstruo de la Cinana», y en «Gran Hotel» tiene oportunidad de interpretar un personaje completamente distinto. Edmund Goulding está encargado de la dirección de la obra.

### TALLULAH BANKHEAD SE RETIRA

Tallulah Bankhead anuncia que abandonará los estudios de Hollywood para volver a los teatros londinenses, donde tan señalados éxitos ha cosechado. Siente la nostalgia de los aplausos.

## Y por la noche...

El farol ha dado un bocado en las sombras. Por la herida sangrante va destilando un hilillo de luz, tan tenue, que apenas llega a alumbrar, miedoso, un círculo cuyo eje sea el triste farol... La calle así alumbrada, botones de luz en un viejo uniforme, ha perdido su matiz ciudadano.

El sereno, sepulterero de las horas, haciendo rebotar el regatón de su chuzo contra las losetas sueltas, teclas de un viejo piano, adormece con su golpeteo el gallo cuco, despertador de los intranquilos sueños del vecindario...

«Las once y cuarenta... sereno»... y se hunde en la herida de la calle por entre un ojal de sombra, huyendo de los botones de luz triste... y hasta lejos le acompaña el tropezar del regatón de su chuzo contra las sueltas losetas.

Un perro, vagabundo de todos los barrios, olfatea el negro bulto, revoltijo de carne de hospital y harapos de estercolero, que forman la vieja mendiga de la esquina, y su chiquilla anémica que la servía de lazarillo.

Son las horas de asueto de la caridad ciudadana...

Y las horas en que, en la otra parte de la ciudad, riente bajo la lluvia de oro y azul de los anuncios luminosos que juegan a perseguir las sombras sacándolas de entre el charol del asfalto, se anima con la alegría rota del desperezo de la noche. Los ventanales del café, anchas pantallas de un cinema kaleidoscópico, arrojan al arroyo las figuras gesticulantes de la peña de «niños bien» (humo de cigarro inglés y adjetivos de última hora), confundidas con las graves y pausadas de la mesa de los «señores formales» (habanos, política y bicarbonato).

La ciudad, en su nuevo ambiente cosmopolita, chaqueta nueva y pantalón viejo, hace guiños al transeúnte, ofreciéndole sus encantos y sus horas de placer. Anchos titulares de rutilantes estrellas cinemáticas, cabarets de lujo a tanto la consumición. Y el honrado transeúnte, después de maldecir entre dientes la crisis de trabajo y de dinero, adormece su protesta contra la construcción social, bien hundido en su butaca del cine de moda, o cabrilleando entre los brazos de una cabaretera huesada y triste como un mal recuerdo.

Y en aquella calle del otro lado de la ciudad, apenas alumbrada por el lagrimeo triste de los aburridos faroles, el perro sigue olfateando el sucio revoltijo que forman los dos cuerpos, la vieja mendiga de la esquina y la chiquilla que era su lazarillo...

Han muerto. ¡Tal vez de hambre!... ¿Y qué?... No están los tiempos para preocupaciones.

S. ALCALA-LLORENTE

## De Turismo

### Visitas a Valencia y alrededores

Mañana, a las diez menos cuarto, iniciará el autocar de turismo su habitual paseo por la ciudad, durante el cual se visitan los museos y monumentos más significados.

El precio por persona, incluído todo gasto, es de 6'50 pesetas.

Por la tarde, saliendo a las tres, se celebrará la semanal excursión al Monasterio del Puig y Sagunto, excursión en la que se aunan la sugestión del panorama, el interés artístico y la evocación histórica.

Su precio es de 8 pesetas por persona.

Ambas excursiones van acompañadas de experto guía-intérprete, y parten de frente a las Oficinas de Turismo.

APOLO Mañana jueves 2, presentación del famoso mandarín chino
FU-MANCHU «El doctor demonio» Con su maravilloso espectáculo
LA REVISTA DE LOS MISTERIOS
APOLO

## Asociación de la Prensa Valenciana

### EL SEGUNDO BAILE DE NIÑOS

Se celebró ayer el segundo baile de niños, con parecida o mayor animación tal vez que el del domingo. Asistieron muchos niños, con gran variedad de disfraces, entre los que había muy costosos y de mucho gusto y originalidad.

Los pequeños se divirtieron mucho y pasaron una tarde alegre, especialmente aquellos que completaron su diversión con el logro de un premio en el sorteo de juguetes que en más de cien se sortearon ayer tarde entre los niños disfrazados.

El Jurado lo componían ayer las señoritas Pepita Lambíes, hija del alcalde de la ciudad; Soledad Vega «Miss Valencia» y María Luisa López Cayetano, hija del comandante de Marina. Pasó grandes apuros el Jurado para poder elegir una niña entre las muchas que iban tan hermosas y bien disfrazadas, para conceder el premio extraordinario, y lo concedió, después de una ardua labor, a la niña Amparito Serratosa Ridaura, que iba de María Stuardo.

El premio extraordinario de niño se concedió a Pepe Luis Velázquez Luján, disfrazado de caballero del nudo, siglo XV.

Se hizo público el fallo y se les entregó, a la niña, un precioso armario, regalo del alcalde de Valencia, y al niño una hermosa bicicleta, de la Asociación de la Prensa.

El Jurado hizo saber también que había visto con gran complacencia los disfraces de las niñas Carmencita Moreno, de madame Satán; Vicentita Crespo Monfort, de mujer moderna; Carlotita Garrido Ibáñez, de alcaldesa segoviana; Amparito Marco Segalá, de Mozart; Luisita Renovales, de talaverana; Mimí García, de Artagnan; María Dolores Harker, hada Primavera; Amparito Gabino Loto, de la India; y de los niños Paquito Ruiz Rico, duque francés; Pepito Luis Suárez, Maurice Chevalier; Manolo García Ubeda, bailarín Papua; Quique Trullenque, Arlequín, y Alfonso Aguado, Cid Campeador, todos los cuales son merecedores de premio; pero por no haber más que uno para niño y otro para niña, lamenta no disponer de más juguetes para premiar el buen gusto de dichos disfraces.

### SORTEO DE JUGUETES

Después se procedió al sorteo de juguetes, entregándose en el acto a los niños que mostraron el número correspondiente del billete:

Número 232, María Luisa Cuber, dama antigua; muñeca pijama.

52, Asunción Cebrián, Doña Francisquita; cocina económica del señor Aragó.

59, Carmen Moreno, Madam Satán; muñeco del delegado de Hacienda.

320, María Enriqueta Durán, princesita; tocador, de Aguas Potables.

74, Finita Bayona, china; muñeca, Tiro de Pichón.

54, Finita López, bayadera; lámpara del presidente de la Asociación de la Prensa.

98, Carmen Algarra, de muñeca; tocador del señor Ibáñez Rizo.

248, Carmen Ponce, gitana; cocina de don Bernardo Gómez.

18, Carmen Navarro, japonesa; sillita del Círculo de Bellas Artes.

201, Pilarín Ejarque, gitana; muñeca del cónsul de Colombia.

211, Maruja Meseguer, aldeana; juego de café.

255, Mariola Porta, muñeca; cesto de labores.

25, Amparito Aguado, bailarina; costurero.

1, Mimí García, mosquetero, lamparita.

671, Angel Cerdá, guerrero; tranvía.

243, Teresa Alcácer, paje; estuche.

51, Lolita Llata, churra; aparador.

247, Carmen García, Pichi; hidroplano.

38, Amelia Banaclocha, Pompadour; cocina.

23, Pepita Jiménez, gitana; carrito.

222, Luisita Renovales, talaverana; carrito de playa.

69, Conchita Fuster, dama, mesita y sillas.

224, Carmen Gadea, holandesa, patín.

72, Finita Cardil, gitana, triciclo.

220, Pilar Guillén, estatuita de plata, muñeco pijama.

67, Amparito Armengot, churra; pijama.

22, Paquita González, Pichi; pijama.

239, Rafaelita Díez, gitana; pijama.

256, Ana María Pascual, lagarterana; pijama.

235, Rafaelita Bohorques, dama; pijama.

36, María Martínez, cabaret; marhajá.

55, Pepita Fernández; gitana; marhajá.

14, Amparo Grazán, argentina; pijama.

17, Conchita Navarro, florista; pijama.

228, Finita Barata, muñeca; pijama.

40, Anita Martínez, traje salón; Pichi.

20, Amparito Portolés, asturiana; muñeca.

80, Pepita Albert, gitana; muñeca.

42, María Rosa Ferrero, Dorotea de Goethe; muñeca.

206, Adelina Ejarque, churra; muñeca.

245, María Lolita Reina, dama antigua; muñeca.

237, Conchita Carpi, gitana; bebé.

2, Amparín García, labradora; bebé.

215, Nati Ortells, labradora, mesita y sillas.

734, Jesús Ros, sultán; pelota del señor Campos Crespo.

790, Vicente Martínez, turco; tragabolas de la viuda de Rodríguez.

621, Pepe Trullenque, ruso; patín de la Compañía de Tranvías.

608, Pilar Payá, gitana; tragabolas de los señores Ramos.

743, J. J. Marqués, Pedro Stakoff; teatro, de la Feria Muestrario.

705, José Cazora, guardia de Asalto; automóvil del señor gobernador.

696, Carmen Villagrasa, valenciana; gran patín del presidente de la Diputación.

46, Maruja Planchadell, de Luisa Fernanda; conejo de Aguas Potables.

689, Vicente Peiró, rejoneador; oso de Aguas Potables.

733, Jesús Ros, moro; buró modernista.

698, Jesús Ros, pelota del Centro Farmacéutico.

643, Pepita Badía, payaso; cochecito.

620, Rafael Pérez, tambor de granaderos; juguete mecánico.

786, Pepe Luis Bohorques, portugués; perro longaniza con silueta.

762, Manolín Monleón, capitán de Infantería; carro de Intendencia.

799, Juanito García, pescador; croket.

625, Guillermo Cacela, gaucho; sujetalibros.

725, Pepito Bengoa, turco; tren.

644, Rafael Santamaría, clown; auto.

814, Joaquinito Piquer, pistolero; proyector.

787, Pepe Castro, Pichi; auto.

650, Rafaelito Ferreró, gitana; rifle.

631, Ramoncito Peris, guardia de «Las Hilanderas», ferrocarril.

777, Ramón Claver, labrador; billar.

779, Luisito Gadea, pierrot; patín.

780, Elvirita Dicenta, charra; pelota.

### Los juguetes que no han sido retirados

He aquí los juguetes que ayer no fueron retirados en el acto con los números que salieron en el sorteo:

De niñas.—16, aparador con tres espejos; 32, casa de muñeca; 29, Pichi azul; 41, pelota; 66, cunita; 67, mecedora; 76, augusto de circo; 79, auto; 53, muñeco pijama; 48, Pichi; 218, estuche; 203, pijama; 204, auto; 208, muñeca; 233, cocina; 251, muñeca pijama; 252, maharajá; 231, maquinita; 307, muñeca; 316, auto; 306, muñeca; 164, estuche labores; 314, vajilla; 217, muñeca pijama.

De niños.—649, pim, pam, pichi; 717, tranvía; 741, caja de pinturas; 718, tambor; 691, tren; 700, Colilla; 744, camión; 788, motorista; 789, motorista; 782, perro vendedor morcillas; 724, auto; 666, hidroplano; 634, taxi; 803, caja soldados; 702, malabarista; 699, tambor; 641, auto; 819, caja de pinturas; 703, juego de bolos; 685, grúa; 684, labriego con burro; 759, pelota.

Los poseedores de estos números y los del primer día pueden recoger los juguetes mediante la presentación de las entradas en la Asociación de la Prensa, Pintor Sorolla, 5, de cinco tarde a ocho noche.

Francisco Soto Bordes
abogado, ex juez municipal de Valencia. Asuntos civiles, mercantiles, administrativos, penales y en general cuantos puedan ser susceptibles de planteamiento ante los Tribunales de Justicia. Dictámenes y consultas. Horas de despacho, las de la mañana, desde las 10, en Blanquerías, 25, principal.

Productos químicos según farmacopea norteamericana.
OXIGENO - GASAS
Farmacia A. Gamir

Folletón de "La Correspondencia de Valencia" (92)

# El Peluquero del Rey

## Ramón ORTEGA Y FRÍAS

—¿Y si la suerte me favorece con el uno, tendré que batirme con el otro después?

—No, caballero; mi amigo no será mas que testigo y cumplidor de nuestra promesa.

—Acepto—dijo resueltamente el monarca que a todo trance quería salir del apuro.

Felipe Augusto le dejó libre la diestra.

—¡Oh!—añadió para sí Felipe IV.—Si supieran quién soy caerían de rodillas pidiéndome perdón... Pero antes que todo son mis hijos; no hay nada que por ellos no deba sacrificar.

Y se separó dos pasos del postigo, colocándose frente al doctor.

—Caballero—dijo éste—, quiero explicaros nuestra aparición porque cumple a nuestra honra que no nos tengáis por unos espías.

—Rara ha sido en verdad...

—Estábamos en el hueco de esa puerta esperando a otra persona para un asunto muy importante y que no puedo daros a conocer, porque va en ello el honor de una dama. Oímos abrir el postigo, observamos sin que pudieseis vernos y creímos que erais un ladrón. Entonces hicimos lo que vos hubieseis hecho, y caímos sobre vos decididos a castigaros. Sabéis lo demás. Vuestro lenguaje nos ha convencido de que vuestro crimen no es otro que el de una pasión, y la rectitud de mis principios me ha hecho creer que estoy obligado a impedir que vuestra ceguedad profane otra vez este lugar sagrado.

—Gracias por vuestra franqueza —contestó el rey—. Yo quisiera corresponderos dándoos también explicaciones sobre lo que habéis visto, pero me es imposible.

—Será respetado vuestro secreto.

—Ya no dudo de vuestra hidalguía.

—En guardia, pues.

—¡Que Dios favorezca la buena causa!—exclamó Felipe IV.

Se cruzaron las espadas.

Por casualidad la linterna no se había apagado al caer, y si bien su luz vacilante era escasísima, algunos de sus destellos llegaban a los combatientes.

Estos, mientras extendían el brazo derecho armado de los estoques, subían con la mano izquierda el embozo de sus capas, ocultando el rostro de tal manera que aun de día hubiera sido imposible conocerlos.

A Felipe Augusto no hubiera podido distinguírsele oculto en el hueco del postigo, donde permaneció inmóvil.

El chis chas de los aceros interrumpió el silencio de aquel lugar.

Fiaba el rey en su destreza, y estaba tranquilo; pero nada tenía que envidiarle la de su adversario.

El triunfo era, pues, dudoso.

El rey empezó a conocer que había cometido una imprudencia; pero ya no era tiempo de retroceder.

Cañete nada temió.

—Si muero—dijo para sí—queda en mi lugar Felipe Augusto.

Además, el plan del doctor era de un éxito casi seguro, y no decimos del todo cierto, porque en lo humano todo está sujeto a errores.

—¿Quién será este hombre?—pensó el monarca.—¡Oh!... Tiene un brazo de hierro, un aplomo sin igual... Parece imposible herirle... Y sin duda trata de cansarme, porque no muestra en sus golpes intención muy decidida de tocarme siquiera con su espada.

—Buena muñeca—decía entre tanto Cañete para sí—. No sin razón tiene fama de maestro consumado... Sin embargo, a ser mi intento herirle, ya hubiese podido hacerlo dos veces.

Transcurrieron tres o cuatro minutos que fueron para el monarca tres o cuatro horas.

Seguían relumbrando los aceros, y resonando al compás de su continuado y desigual choque.

En sus afiladas puntas tenían fija la mirada Felipe IV y Cañete.

Ambos parecían haberse olvidado del mudo testigo que esperaba silenciosamente el resultado de aquel, podemos llamarle, juicio de Dios, pues tal carácter parecía habérsele dado por los combatientes.

—Pesado va haciéndose el lance —dijo al fin el monarca con impaciencia.

—Aún tenemos para buen rato —contestó el doctor.

—¿Acabaréis?

—¿Queréis que por concluír pronto me deje matar? Si no desaprovechaseis las ocasiones que os doy de herirme...

—¡Vive el cielo!

—Calma, que en estos casos vale mucho.

—¡Oh!—exclamó el rey, cuyos dientes rechinaron.

Y arremetió con tanta fuerza que el doctor tuvo que retroceder un paso.

—Cuidado con perder la línea,—dijo Cañete.

—Lo que deseo es concluír pronto, mal o bien...

—Parece que somos los enemigos más encarnizados del mundo... ¡Bien, caballero!... Buena estocada... Si no ando listo... Parad esa. Sois un gran maestro.

El rey, ciego de cólera y decidido a concluír pronto, casi olvidó defenderse y atacó con pasmosa ligereza.

Cañete pareció perder algo de su serenidad y se mostró más torpe.

Pasaron algunos segundos.

—¡Ya acabamos!—exclamó el rey a la vez que asestaba una estocada al doctor.

Este no acertó a pararla con la prontitud que era menester, dejó escapar un grito de rabia y dolor, escapóse la tizona de su mano, vaciló y cayó pesadamente en tierra.

—¡Ah!... ¡Dios te perdone!—exclamó Felipe IV.—Lo ha querido su obstinación.

—Caballero—dijo Felipe Augusto con acento grave—, la llave es vuestra.

—Antes que todo es saber si ha muerto vuestro infeliz amigo o si aún puede socorrérsele...

—Os suplico que nos dejéis... Como caballero habéis cumplido y nada tenéis ya que hacer aquí. Muy noble es vuestro proceder, y os agradezco la ayuda que tan generosamente me ofrecéis; pero vuestra presencia puede aumentar nuestro mal.

—Si os estorbo me iré; pero no sin deciros que sois el más cumplido hidalgo que he conocido.

—Gracias, caballero.

El rey se acercó al postigo y tomó la llave.

—Guárdeos el cielo—dijo.

—Olvidáis la linterna...

—Es verdad... aunque mejor es que os la quedéis para ver la herida de vuestro amigo...

—No me faltará luz... Que Dios os guíe.

—Y devuelva la salud a mi noble adversario.

Tomó Felipe IV la linterna, ocultóla bajo su ancha capa y se alejó rápidamente diciendo para sí:

—No he podido evitarlo... ¡Ah! Se turbó mi alegría de esta noche. Esa muerte será un cargo más al infame traidor que engaña a mi hija.

Y se perdió entre las tinieblas, volviendo a reinar un silencio profundo en la plazuela de las Descalzas y sus alrededores.

Entre tanto la abadesa rezaba fervorosamente, pidiendo a Dios que mirase con misericordia a las pobres criaturas cuya eterna perdición era tan fácil.

La noble anciana estaba muy ajena de que en aquellos momentos expirase un hombre, de cuya muerte había sido ella inocente causa. Si hubiera sabido lo que acababa de suceder, los remordimientos hubiesen acabado con su débil existencia.

Tampoco el doctor Cañete creyó al trazar su intriga que podría recibir una estocada mortal.

Examinemos su herida.

### CAPITULO LVI

#### De cómo el muerto resucitó y estuvo a punto de volver a morir

Apenas se alejó el monarca, Felipe Augusto, no muy tranquilo, se acercó al doctor mientras decía:

—¡Oh!... ¿Será de veras?... ¡Vive Dios!... Dudo.

Y luego añadió inclinándose sobre Cañete:

—Ya se ha ido.

Pero el médico no respondió.

—¿No me oís...? ¡Ah!—exclamó el doncel, moviendo a su misterioso amigo, que no dió señales de vida.

—¡Por Satanás!... ¡Oh!... ¿Será cierto?... ¡Dios mío!... ¡Caballero, caballero!...

Y volvió el barbero a sacudir rudamente al doctor que tampoco se movió.

—¡Muerto!—exclamó con acento de rabiosa desesperación.

—Calma, señor Felipe Augusto, calma—dijo entonces Cañete en voz baja.

—¡Ah!...

—Esperad que se aleje...

—¡Vive Dios!... No os perdono el susto que me habéis dado...

—¿Pues no sabíais ya que había de fingirme muerto?

—Lo habéis hecho con tanta propiedad..

—Para engañarlo—replicó el doctor levantándose con ligereza.

—¿Pero no estáis herido?

—¿Para qué había de dejar que me hiriese? No era menester tanto. Esta noche no dormirá el buen caballero, pensando en la sangre que ha vertido, y si duerme soñará mil horrores, verá mi sombra y... ¡Lance digno de comedia!—repuso Cañete riendo.

—Pues por quien soy os juro que, a pesar de estar en el secreto, creí que os había alcanzado la espada.

—Ya veis que no.

—Me tranquilizo.

—Supongo—repuso Cañete—que vos no os habéis descuidado en cumplir la parte que os tocaba.

—Aquí tenéis—dijo el mancebo —el pedazo de cera donde han quedado perfectamente moldeadas las guardas de la llave.

—Bien, os habéis portado como quien sois—replicó el doctor, tomando y guardando la cera—. Con vuestra ayuda me atrevo a burlarme de los maestros más consumados en la intriga.

—El mérito es del plan, y por consiguiente vuestro.

—Es que me favorece la casualidad...

—¡Oh!...

—Mañana tendremos otra llave y podremos entrar en el convento cuando nos acomode.

—El triunfo será nuestro...

—Cuidado con cantar victoria antes de tiempo; nuestros enemigos valen mucho.

—El único temible era Hernando, y como está de nuestra parte...

—Queda el buen Canuto...

—Es un pobre diablo que nada es capaz de hacer.

—Pero recibe las inspiraciones de otra persona que es capaz de mucho.

—¿Qué decís?

—Lo que estáis oyendo; que Canuto cuenta con una ayuda poderosa, o hablando con más exactitud, es el brazo obediente de una gran cabeza.

—¿Es posible?—replicó Felipe Augusto lleno de sorpresa.

—¿Pues qué os habíais figurado? Amigo mío, el peluquero representa en esta intriga el papel

(Sigue a la vuelta)

Ministerio de Educación, Cultura y Deporte

# DEPORTES

## FUTBOL

### Para asistir gratis a los partidos

## Concurso de "La Correspondencia de Valencia"

### El fallo de la semana

Ha habido ligera disminución en el número de cupones recibidos esta vez con relación a la última cifra alcanzada, pero debe recordarse que precisamente en la semana anterior, alcanzóse el máximo número en consonancia con el mayor atractivo del mach Valencia-Madrid, que pudieron presenciar gratuitamente los vencedores. Con todo, se ha sobrepasado bastante el millar de Boletines recibidos, mejorándose, según ayer advertíamos, la puntuación obtenida, en relación con la mayor regularidad de los resultados.

No ha habido ningún concursante que acertara tres resultados exactamente; 46 de ellos se anotan dos 20 de puntuación máxima por partido, y en 305 aparecen un resultado cuanto menos adivinado.

El partido Barcelona-Betis ha sido el que más soluciones exactas ha tenido, alcanzando la cifra de 142; sigue el de Santander, con 74, y el de Bilbao, con 72. El de Mestalla tan sólo tuvo 17 soluciones y ninguna el anormalísimo de San Sebastián.

Finalmente, para los deportistas valencianos, es curioso consignar que los pronósticos emitidos del partido de Mestalla han dado la siguiente proporción: el 65 por 100 daban como vencedor al Madrid, el 15 al Valencia y el 20 suponían habría empate.

—

Y vamos al fallo de la semana, que es el siguiente:

Vencedor absoluto, don Francisco Martínez, habitante en Doctor Sunsi, 3. Hizo los siguientes pronósticos:

Valencia, 0; Madrid, 1 (20 puntos).
Barcelona, 3; Betis, 1 (9).
Donostia 2; Español, 1 (6).
Santander, 2; Arenas, 1 (20).
A. Bilbao, 5; Alavés, 1 (8).
Total, 63 puntos.

A base de dos resultados acertados, es una puntuación notable.

Para los segundo y tercer puesto existen empatados tres Boletines a 62 puntos. Son los siguiesntes:

Don Francisco Morant, Perdiz, número 1.
Valencia, 1; Madrid, 2 (8).
Barcelona, 4; Betis, 1 (20).
Donostia, 3; Español, 2 (6).
Santander, 2; Arenas, 1 (20).
A. Bilbao, 5; Alavés, 1 (8).

Don Manuel Parreño, Alberique, 7.
Valencia, 0; Madrid, 2 (9).
Barcelona, 4; Betis, 1 (20).
Donostia, 2; Español, 1 (6).
Santander, 2; Arenas, 1 (20).
A. Bilbao, 3; Alavés, 2 (7).

Don Manuel Alba, Higuera, 4.
Valencia, 0; Madrid, 1 (20).
Barcelona, 2; Betis, 0 (7).
Donostia, 2; Español, 1 (6).
Santander, 3; Arenas, 1 (9).
A. Bilbao, 4; Alavés, 0 (20).

Han de decidirse, por lo tanto, los segundo y tercer puestos de la clasificación, mediante el correspondiente sorteo que se verificará el próximo viernes, a las doce, en la Administración de LA CORRESPONDENCIA DE VALENCIA.

Como de costumbre, mañana podrán hacerse objeciones al fallo que se dará como definitivo, de no hacerse ninguna justificada.

Los premios consistirán en localidades y entradas para el partido Castellón-D. Coruña si, como es de esperar, éste se juega el próximo domingo en Valencia.

—

Mañana y el sábado publicaremos los restantes Boletines, y en la próxima semana incluiremos en la quiniela los partidos del C. D. Castellón, atendiendo a la petición hecha por un grupo de aficionados.

### CAMPEONATO VALENCIANO «COPA AMATEUR»

#### Los resultados del lunes

**Grupo Norte**

Villarreal, 1; Saguntino, 1.
Sporting, 4; Nules, 0.

**Grupo Centro**

Levante, 1; Valencia, 0 (no terminado).
Bétera-Norte (no presentado el Norte).

**Grupo Sur**

Onteniente, 4; Cullera, 1.
Olímpic, 2; Torrente, 2.
Alberich, 2; Gandía, 0.

COMENTARIO

Nuestro comentario va hoy a ser breve, ya que solamente queda una fecha para terminar este campeonato.

**Grupo Norte**: En este grupo queda campeón el Burriana.

Con el triunfo sobre el Villarreal en su campo se ha afianzado en el primer lugar y aun perdiendo el próximo domingo contra el Saguntinoo es campeón.

**Grupo Centro:** Aquí es donde está más complicado ya que pueden ser campeones el Valencia, Burjasot y Levante.

El partido Levante-Valencia no terminó debido a algunos incidentes.

Veremos el fallo que da a este partido nuestra Federación, pudiendo influir en la clasificación final.

**Grupo Sur:** En este tampoco está la cosa clara debido a que el Onteniente solamente lleva un punto de ventaja sobre el Alberich.

El próximo domingo juegan estos dos onces en Onteniente y el que venza será el campeón.

### LOS PARTIDOS DE AYER

#### En matchs de Liga triunfaron el Alavés y Coruña

En Vitoria jugaron el D. Alavés y Donostia el partido suspendido hace dos domingos por nieve, ganando los primeros por 1 a 0.

Este resultado complica extraordinariamente la clasificación por lo que se refiere al último lugar, que está muy dudoso entre los seis equipos que forman el subgrupo de los «modestos» de la primera división, ya que entre los primeros y el último tan sólo existe una diferencia de tres puntos, que muy bien puede variar en cualquier sentido tras de las cuatro jornadas que restan.

Actualmente, la puntuación de dichos seis clubs es la siguiente:

Valencia y Racing de Santander, 11 puntos; Arenas, Donostia y Betis, 10; Alavés, 8.

—

En La Coruña ganó el titular al Irún por 5 a 0, siendo éste el partido que debieron jugar la última jornada, suspendido por lluvia.

La clasificación experimenta también variaciones, ascendiendo el Coruña del octavo lugar al tercero, empatado con los iruneses.

#### Partidos amistosos

A beneficio del voluntarioso medio athlético, Santos, jugó el Athlético madrileño, en su campo, contra una selección nacional, igualando a uno.

—

En Sevilla, la Ferroviaria perdió con el titular por seis a cero.

#### Se confirma que el Castellón jugará en Valencia

En una nueva reunión que hoy celebrarán los representantes del Castellón y del Valencia, es de esperar quede resuelta la parte económica de los partidos de segunda Liga que el Castellón debe de jugar en Valencia como consecuencia del castigo que le impusiera la Federación Nacional.

Según se nos comunica, parece ser que las condiciones que al fin se aprobarán consisten en ceder el Valencia el campo al Deportivo, que corre con gastos e ingresos de la organización, a cambio de permitir la entrada a los socios del club titular de la ciudad. Condiciones que creemos son las más deportivas y que deben de agradecer los socios del club Valencia.

#### La «expulsión» de Pascual

### HA QUEDADO CONVERTIDA EN UNA RESCISION DE CONTRATO

A raíz de la expulsión decretada por el Valencia F. C. de su extremo izquierda Pascual, éste presentó un bien razonado recurso en la Federación Valenciana. Recurso de larga tramitación y que ha trocado la «expulsión» en una rescisión de contrato efectuada de común acuerdo por las partes interesadas, percibiendo Pascual la indemnización reglamentaria.

Lo que quiere decir que no están tan desamparados como parece los jugadores, que pueden recurrir con éxito cuando crean ser víctimas de transgresiones reglamentarias.

### CAMPO DEL POPULAR

#### C. D. Titán, 3; C. D. Olimpic, 3

Jugóse este interesante partido, en el que hubo empate a 3 goals.

Por el Olimpic se distinguieron el portero, García y Giménez.

El Olimpic alineó al siguiente equipo:

Tono, Vallés, Pepe, Baggtlo, Alfredo, Carlos, Ribarrocha, José, García, Giménez y Bonilla.

:-: Porteros se necesitan en :-:
:—: «GRAND HOTEL» :—:

## NATACION

### Colegio de Arbitros y Cronometradores

AVISO

En Junta últimamente celebrada ha tomado la Federación de Natación el acuerdo de que los árbitros de este Colegio han de revalidar sus títulos, a cuyo efecto se reunirá un tribunal para examinarlos, en la Federación de Natación, Barcelona, 19, el viernes día 3 de marzo, a las 7'30 de la tarde.

Los árbitros y cronometradores que no asistan sin motivo justificado al examen, se entenderá que renuncian al título.

Al mismo tiempo se comunica a los señores que quieran ingresar en este Colegio, se presenten en el mismo lugar y hora que los anteriores, para sufrir examen.

Los exámenes se verificarán para cronometradores, árbitros de estilo y de water-polo.

## BOXEO

### NOTAS DEL RING

Dicen de París que Dickson piensa celebrar en el próximo mes de mayo, y en Barcelona, una revancha del batch Uzcudum-Carnera.

—

De Londres dicen que el 31 de marzo se enfrentarán en París Carnera y Stribling.

—

El campeón del mundo del peso medio, Marcel Thill, ha hecho match nulo con Jack Etienne en Bruselas, no poniendo en juego su título.

—

El valenciano García Lluch ganó brillantemente en París a Vascur Renaud por k. o. al séptimo asalto.

—

En Chicago, Isidro Gastañaga ha puesto k. o. a Babe Hunt al tercer round.

—

Para en breve se anuncia un combate Ara-Kid Nitram, en Madrid.

—

El match Heuser-Roosemplom, a efectuar en Nueva York, ha sido aplazado hasta el 10 de marzo.

#### Jai-Alai Boxing Club y Alameda Puching Ball

Calle de Jai-Alai, 4 y 6, bajos

Se comunica a todos los boxeadores profesionales y amateurs afiliados a los Clubs antes citados, acudan hoy, de cuatro a ocho de la tarde, sin falta, al citado local, para comunicarles un asunto que les interesa.

Al mismo tiempo se participa a todos los aficionados, que se pueden entrenar gratuitamente en este Club a partir de hoy.

## TENNIS

### EL CONCURSO DE LA RIVIERA

#### Dos triunfos de los catalanes Maier y Durall

Los defenders del Barcelona L. T. Club, Enrique Maier y Alberto Durall, que participan en los campeonatos de la Riviera, han obtenido en su debut un brillante triunfo, adjudicándose el Campeonato de Breaulieu, de parejas, tras obtener importantes victorias contra equipos de gran valía.

Los resultados son los siguientes:

Maier-Durall vencen al equipo inglés Austín-Oliff, por 6-1, 6-3 (semifinal).

Maier-Durall vencen al equipo suizo Schmeling-Fisher, por 6-2, 6-2, 8-6 (final de la prueba).

## Tiro de pichón

### Prueba de entrenamiento

La Sociedad de Tiro de Pichón de Valencia celebrará mañana, a las tres de la tarde, tirada ordinaria en su chalet de la playa de Levante.

:-: Camareros se necesitan en :-:
:—: «GRAND HOTEL» :—:

## Continúan las bancarrotas en los Estados Unidos

La McCrory Stores Corporation ha hecho recientemente la declaración de bancarrota. La Sociedad cuenta con 244 almacenes en Nueva York, Wáshington, Filadelfia, Pittsburg y otras capitales y poblaciones de los Estados del Este y del Sur. La quiebra se atribuye por sus directores a la reducción de las ventas sustanciales para la buena marcha de los negocios, y debida a la depresión económica mundial y a la extensión del paro, más a la negativa de los Bancos de conceder créditos necesarios para la continuación de las transacciones comerciales.

Esta quiebra, en el lapso de tiempo de una semana, es la segunda que tiene lugar por causas parecidas y que se da en una entidad de gran importancia, la precedente fué la de la casa McLellan.

### UNA CLASE DE EXPORTACIONES

## ¿Quién se iba a imaginar lo de las imágenes?

De poder hacerse, resultaría curiosísimo un inventario de las riquezas artísticas de España que fuera de España están.

Y una vez formado, todavía resultaría más curioso agrupar en otro inventario todos los objetos artísticos que salieron de España por vía fraudulenta...

Hay—como en todos los países civilizados—leyes protectoras. Pero—lo dicen hasta los refranes—hecha la ley, hecha la trampa...

Precisamente estos días han hablado los periódicos de un caso relacionado con esto.

En la comisaría de Policía de Vigo se presentó un caballero que enseñó una carta dirigida a su nombre, fechada en Córdoba y firmada por persona para él desconocida, en la que se le decía que recogiera de la estación del ferrocarril dos cajas cuyo contenido era ferretería, según talón que se le adjuntaba. El señor de referencia, como no conoce a nadie en Córdoba, ni se dedica a negocios de ferretería, desconfió del carácter de la expedición y, sospechando que le remitían explosivos, puso el asunto en manos de la Policía.

La Policía se dedicó a revisar las remesas llegadas por ferrocarril y, en efecto, llegaron dos cajas cuyas señas coincidían con las que se buscaban. El inspector de Policía, de acuerdo con el jefe de estación, abrió las cajas y, en su interior, aparecieron dos esculturas de carácter religioso. Una representa a María en su advocación de Inmaculada, y otra a María con el Agnus Dei. Sometidas las esculturas a examen de los técnicos, éstos declararon que parecen originales de Salzillo, y consecuentemente las valoraron en más de dos millones de pesetas.

¿Son, efectivamente, obras de Salzillo?

Sabido es que al imaginero murciano se le atribuye—como a tantos otros artistas—lo que hizo y lo que no hizo.

Pero, si las imágenes no son de Salzillo, pueden serlo, que para el caso es igual.

Por lo demás, se cree que la carta que permitió el hallazgo de las imágenes iba dirigida a un individuo del mismo nombre que el señor que la facilitó. En el sobre se leía Fulano de Tal, calle del Arenal, sin precisar el número. Y de ahí el descubrimiento.

En Vigo, se supone que las imágenes procedían de Andalucía, vendidas al extranjero, con objeto de embarcarlas en el puerto de Vigo, consignadas al comprador y manteniendo la declaración de que las cajas contenían ferretería.

Y esa es una hipótesis que hay que comprobar, como habrá que averiguar exactamente la procedencia de las imágenes. La averiguación exacta de esa procedencia podría demostrar si se trata de obras de Salzillo o de obras atribuibles a Salzillo. Desde el punto de vista puramente estético, debiera importar lo mismo una cosa que otra; pero desde el punto de vista estético-comercial, la cosa cambia de aspecto...

También habrá que averiguar en virtud de qué motivos se preparaba arteramente la exportación o exportación.

¿Necesidad?

¿Codicia?

¿Deseo de lucro aprovechando la miseria?

¿Alguna otra causa, todavía más delicada y hasta vidriosa?

Eso es lo que puede ponerse en claro si las diligencias posteriormente realizadas dan un resultado positivo y eficaz.

Pero, mientras tanto, lo ocurrido—sea cual fuere el valor de las esculturas en cuestión y sea cual fuere el móvil de los complicados en el asunto—ha servido para poner de manifiesto cómo son burladas las leyes en lo referente a la conservación del patrimonio artístico español.

Y menos mal si lo ocurrido sirve para extremar una vigilancia que hay motivos para suponer relajada...

ALMELA Y VIVES

## VIBRACIONES

La belleza física del hombre puede parangonarse con la de la mujer, sin menoscabo de una con respecto a la otra. Las pequeñas diferencias que las determinan son peculiares del sexo. La del hombre es más estilizada y de más estabilidad, porque está exenta de los perjuicios físicos que ocasiona la maternidad y sus derivados.

Estas cualidades, si el observador las enfoca con el telescopio de la sexualidad, no las verá con tanta exactitud como si las mira con los ojos de la estética. Y además, que la naturaleza sensitiva es muy variable, y ocurre, que cada uno aprecia las cosas con arreglo a su criterio, y éste está sujeto a las evoluciones experimentales de la vida.

—

La especie humana no es puramente racional. En lo que afecta a las funciones fisiológicas es más irracional que las otras. La racionalidad de la primera consiste en las perfecciones y atributos físico-espirituales, que acusan un desarrollo y una progresividad de la cual carecen las otras especies.

—

El engaño es originario de la malicia, y como ésta es del dominio general, no es extraño que el ignorante engañe al inteligente y viceversa. El engañado obra casi siempre de buena fe.

—

En el fondo de todas las doctrinas—por muy equivocadas y egoístas que sean—palpita la bondad, más o menos pura. Las mixtificaciones malévolas suelen industrializarlas y corromperlas, y en estos casos viven artificialmente, valiéndose de la habilidad y de la fuerza.

**Andrés MACIAS**

---

principal, y por eso os he dicho que os guardéis de él.

—¡Y yo que lo miraba con desprecio!...

—Hacíais muy mal.

—¿Y quién es esa gran cabeza?

—Lo ignoro, porque se tapa hasta la frente con el embozo de su capa.

—¿Entonces, cómo sabéis?...

—¿Que vale mucho?

—Sí.

—Porque lo he averiguado.

—Vos conocéis a ese hombre...

—Vos no podéis conocerlo.

—¡Otro misterio!...

—Dejad lo que no os importa.

—¡Que no me importa!...

—¿De qué puede serviros saber el nombre de ese personaje. Si dudáis de lo que os digo, haced cuatro caricias a la vieja que os sirve, y cuando la hayáis conquistado, preguntadle si ha estado allí esta noche a las nueve en punto un embozado que después de conferenciar con el señor Canuto, salió con él, teniendo siempre cuidado de ocultar el rostro.

—No lo dudo, pero...

—¿Entonces?...

—Cada día me preparáis una nueva sorpresa.

—Hoy serán dos.

—¿Queda otra?

—Vámonos—replicó el doctor—que no es prudente que permanezcamos aquí.

—¿Me diréis?...

—Sí, pero no nos detengamos.

Después de mirar si alguien los observaba, se dirigieron ambos hacia San Ginés, con intención de volver a la taberna.

—Ya os escucho—dijo Felipe Augusto.

—¿Habéis conocido—preguntó el doctor—al hombre de quien acabamos de burlarnos?

—¿Ni sospecháis quién pueda ser?

—He pensado en el rey.

—¡El rey solo, enteramente solo!...

—Eso me ha hecho dudar. Sin embargo, como se trataba de un asunto tan reservado, era posible que el monarca, desconfiando de todos sus servidores, se hubiese decidido a venir sin compañía, para que el secreto quedara mejor guardado.

—No puede exponer el rey su vida tan locamente.

—Como es aficionado a las aventuras...

—Sí, pero siempre lleva para su guarda en estas ocasiones una ronda que se aparece por casualidad, y como por casualidad también, escapa mientras prenden al que ha tenido la desgracia de encontrarle.

—Más de una vez ha sucedido eso.

—Además, el monarca puede siempre hacer guardar los secretos, cuando no pagando con oro el silencio, cerrando la boca con una amenaza.

—¿Es decir, que éste es un enviado suyo?

—De mucha confianza, como si fuese su misma persona.

—¿Lo conocéis?

—Y os lo daré a conocer algún día.

—¿Ahora no?

—Ahora os diré una cosa solamente, si tenéis valor para escucharla.

—¡Valor!—repitió Felipe Augusto, deteniéndose y mirando al doctor con extrañeza.

—Sí, decidme que tendréis valor para dominaros...

—¿Otra sorpresa?

—Eran dos...

—¡Ah!... Explicaos...

—¿Estáis dispuesto?...

—Hablad, ¡vive Dios!—interrumpió el doncel con impaciencia.

—Ese hombre es vuestro padre.

Felipe Agusto exhaló un grito, quedó sin aliento, brillaron sus negras pupilas como dos luces fosfóricas y fijó en Cañete una mirada que hubiera podido tomarse por de espanto, aunque era hija de otro sentimiento.

El golpe había sido inesperado y terrible.

Pasaron algunos instantes de silencio profundo, interrumpido solamente por la agitada respiración del doncel.

—¡Ah!—exclamó éste al fin, haciendo un esfuerzo doloroso.—¿Sabéis lo que valen las palabras que acabáis de pronunciar? ¿Las habéis meditado bien?

—Sí—respondió Cañete con su calma inalterable.

—Habéis dicho...

—Que ese hombre es vuestro padre.

—¡Oh!...

—Y por eso os pregunté si tendríais valor para dominaros...

—Pronto, caballero—interrumpió el doncel en el colmo de su arrebato—; decidme el nombre de mi padre...

—Aún no es tiempo.

—¡Oh!... Estáis burlandóos de mí, jugáis con mi corazón, con mis sentimientos más sagrados, con todo lo más respetable...

—Tranquilizaos.

—Basta, caballero. Habéis abusado de mi noble credulidad... Ya os conozco.

—No tanto como yo a vos.

—Tiempo es ya de que acabemos; me estáis atormentando ..

—Señor Felipe Augusto...

—Conocéis a mi padre y tengo derecho a exigiros que me digáis quién es.

—A ello me he ofrecido sin que me lo supliquéis...

—Ya no os ruego...

—¿Me mandáis?

—Sí.

—Peor para vos, porque tendréis el disgusto de no ser obedecido.

—¡Que no seré obedecido, teniendo una espada!...

—Muy buena para hacer callar, pero no para hacer hablar.

—Lo veremos.

—Os arrebatáis fácilmente—dijo el doctor con dulzura—. Entre los que os conocen tenéis fama de ser hombre de una serenidad imperturbable, y, sin embargo, conmigo perdéis la calma en un instante.

—Porque nadie como vos ha abusado de mí.

—Preguntad a doña Ana si es de la misma opinión.

—¡Oh!... ¿Con qué derecho os mezcláis en cuanto tiene relación conmigo?

—¿Os pesa?

—Me ofende.

—El remedio es fácil; nos separamos ahora y no volvemos a vernos...

—Sí, nos separaremos, pero será después que me hayáis dado cuenta de vuestra conducta y dicho el nombre de mi padre.

—Pocos años tenéis aún para ser mi juez.

—Lo que en edad me falta, me sobra en corazón.

—¿Para qué os ha servido hasta ahora?

—Os lo diré con la espada.

—Mucho fiáis en vuestro brazo.

—Basta de palabras, ¡vive el cielo!—exclamó Felipe Augusto, dejando ver su tizona.

—¿Os empeñáis en que hemos de medir los aceros?

—Sí.

—¿Lo habéis pensado bien?

—¿Tenéis miedo?

—¡Miedo!—repitió el doctor siempre con la misma calma.—Esa pregunta no se hace a los hombres que no se alteran.

—Bien, caballero, bien; la espada y...

—Voy a complaceros; pero antes quiero deciros que al desconfiar de mí habéis faltado a la promesa que me hicisteis de creerme y no pedirme explicaciones.

—Porque me he convencido de que me engañáis.

—¿Con qué fin?

—No lo sé.

—Razón muy poderosa y convincente—dijo el médico con ironía.

—En siendo buena para mí...

—¿Está vuestra conciencia tranquila?

—Sí.

—Entonces nada tenemos que hablar.

—Por última vez...

—¿Qué queréis?

—¿Me decís el nombre de mi padre?

—No.

—La espada...

—Aquí la tenéis—replicó el doctor.

Y extendiendo el brazo derecho se puso en guardia.

—¡Oh!—exclamó el doncel, cruzando su acero con el de Cañete.—¡No puedo arrancaros una palabra!...

—No—dijo fríamente el médico.

—Tened presente que ahora morirá de verás uno de nosotros...

—Todo es posible.

—¿Abrigáis esperanza de que yo ceda?

—Todo es posible—volvió a decir Cañete.

—Os equivocáis...

—También es posible eso...

—¿Os burláis de mí?

—Puedo hacerlo...

—¡Oh!...

—Calma, señor Felipe Augusto.

—¿Estáis preparado?

—Os espero.

El combate empezó.

El sonido de los aceros fué lo único que interrumpió el silencio de la calle, pues ni Cañete ni el doncel hablaban.

Transcurrieron algunos minutos.

—Advierto—dijo al fin Felipe Augusto—que no me dirigís una sola estocada.

—Lo cual prueba—contestó con calma el doctor—una de dos cosas: o que no he tenido ocasión de heriros...

—Tampoco lo habéis intentado.

—Será entonces que quiero respetar vuestra vida.

—Puede costaros la vuestra ese respeto.

—No importa, si vuestra conciencia queda tranquila.

—Caballero...

—Os he dado pruebas de ser vuestro enemigo... Esa estocada es de maestro... Bien, no valéis menos que vuestro padre... Buena posición... Y tenéis casi tan buena muñeca como yo... ¡Oh!... No avancéis, que eso es de espadachines de poco más o menos... Firme. Parad esa... ¡Bien!

—¡Brazo de hierro!—exclamó Felipe Augusto que conoció la ventaja de fuerzas que sobre él tenía su contrario.

—Un poco duro... Afirmáos... Esto va a concluír... Estamos perdiendo un tiempo precioso... Voy a enseñaros un golpe... ¡Uno!... ¡Dos!... ¡Tres!... ¡Cuatro!... ¡Bien!...

La espada saltó de la mano de Felipe Augusto.

—¡Oh!—exclamó con acento de rabia el doncel.—¡Desarmado!...

—Solamente para que me escuchéis—dijo con calma el doctor—. Olvidé preguntaros una cosa.

—Habéis abusado...

—No, porque seguiremos si queréis.

—Sí, sí...

—Pero antes...

—¿Qué queréis?

—Saber quién os dirá el nombre de vuestro padre si yo muero, y cómo os reconciliaréis con doña Ana por haberme matado.

—¡Dios mío!—exclamó el joven elevando al cielo una mirada dolorosa.

—¿Os vais convenciendo de que habéis cometido una locura?

—Ni sé lo que he hecho ni lo que debo hacer...

—Calmáos y pensad que no os he dado pruebas de tener tan mal corazón como debía suponérseme para sospechar que sólo por gozarme en vuestro tormento os ocultaba el nombre de vuestro padre.

—Pero confesaréis que no habéis obrado con prudencia diciéndome que el que tan cerca he tenido era el autor de mis días para luego callar lo más importante...

—He querido acostumbraros a recibir esa clase de golpes inesperados y rudos, porque no está lejos el día en que tengáis que resistir otro más fuerte.

—¡Oh!...

—¿Habéis perdido la fe en mí?

—Perdonadme...

—Recoged vuestra espada, que nos esperan con justo afán nuestros amigos.

Felipe Augusto recogió su tizona.

—Vamos—dijo.

Tal vez, si hubiese alumbrado el sol, se hubiera visto oscilar una lágrima en el extremo de sus largas y negras pestañas.

(Se continuará.)

Ministerio de Educación, Cultura y Deporte

# TELEGRAFO Y TELEFONO

## LOTERIA NACIONAL

### Premios mayores

CON 100.000 PESETAS

**31.343** Madrid.

CON 60.000 PESETAS

**18.802** Madrid, San Sebastián, Cabra, Málaga.

CON 30.000 PESETAS

**24.486** Ecija, Sevilla.

CON 1.500 PESETAS

1.090 Madrid, Mont de Estepona
1.403 Fuenteovejuna, Barcelona, Palencia, Caravaca, Madrid
3.776 Sevilla, Jerez de los Caballeros, Madrid
5.446 La Línea, Barcelona, VALENCIA, Sevilla
7.401 Tarifa, Barcelona, Córdoba, San Feliu, Nájera
7.468 Toledo, Madrid, Barcelona, Murcia
12.877 VALENCIA, Gijón, Almería, Ibiza, Linares
13.453 Madrid, La Línea, Alicante, Murcia, Córdoba
16.338 Madrid, Barcelona, Málaga
17.855 Coruña, Alicante, Huelva, VALENCIA, Madrid
19.079 Las Palmas, Bilbao, Briviesca, Linares
23.928 Barcelona, Santa Fe, Zaragoza
23.997 Pravia
26.722 VALENCIA
32.943 Madrid
33.466 Madrid, Barcelona, Murcia, Sevilla, Bilbao
33.726 Barcelona, Madrid, Gijón
35.051 Barcelona, Alicante, Sevilla, VALENCIA
36.450 Coruña, Barcelona
36.768 Madrid

CON 300 PESETAS

UNIDAD

3 5

DECENA

74

CENTENA

155 157 262 284 292 320 354 399 418 430 437 483 514 527 582 620 643 674 712 730 740 751 797 801 834 877 895 918 956 975 984 989

MIL

009 056 065 092 138 178 232 240 246 265 269 285 292 342 412 420 448 453 455 496 511 542 548 553 557 611 622 639 644 661 662 673 685 700 704 714 731 735 748 768 781 782 825 856 877 890 897 957 974

DOS MIL

007 014 018 039 063 073 087 105 125 177 228 300 374 393 394 463 526 555 579 625 636 638 663 688 698 728 772 814 845 930 939 940 981

TRES MIL

000 011 015 074 086 099 145 155 160 191 227 246 288 328 340 342 349 421 425 431 434 467 501 548 595 607 649 741 743 745 790 839 843 867 875 891 897 915 941 978

CUATRO MIL

003 021 040 059 066 075 084 100 110 144 145 172 225 267 290 333 354 366 421 423 448 490 525 643 681 693 703 72º 730 746 771 860 867 894 903 905 921 973 988 995 996

CINCO MIL

004 051 062 065 070 090 108 119 126 150 161 215 222 228 298 304 336 386 389 484 501 552 599 603 619 626 635 636 645 654 743 745 786 831 854 855 930 946 950 959 971

SEIS MIL

031 032 052 055 108 121 180 212 219 231 245 254 306 342 362 370 465 482 581 607 610 627 699 728 739 751 765 782 821 823 842 852 880 901 921 953 988

SIETE MIL

006 040 048 058 060 079 081 099 113 161 180 189 214 266 271 304 338 344 345 472 475 476 494 542 544 564 567 584 596 600 617 627 670 704 765 766 767 851 903 925 947 954 965 968

OCHO MIL

039 047 172 230 232 272 279 296 368 575 578 615 632 651 662 667 704 705 722 724 779 824 848 855 887 893 936 967 979 997

NUEVE MIL

062 081 123 174 179 201 250 278 343 346 360 371 395 398 429 445 452 457 486 516 523 570 603 610 642 650 688 742 758 770 817 837 850 858 876 968 980 990

DIEZ MIL

046 061 063 078 091 099 100 109 143 204 251 277 292 328 348 413 430 441 443 451 483 563 579 652 745 824 870 871 927 967 993

ONCE MIL

038 065 102 145 152 205 211 213 215 221 300 332 350 391 411 416 417 446 478 528 550 556 592 610 618 623 692 700 726 750 760 805 824 825 853 876 897 907 915 952

DOCE MIL

006 051 065 119 176 181 219 239 276 314 335 339 385 386 412 414 420 470 493 496 555 557 639 640 658 685 697 701 704 716 790 830 842 853 886 905 947 957 962

TRECE MIL

037 043 045 055 058 076 141 167 216 219 221 234 259 269 276 295 302 365 401 403 436 448 460 499 515 538 576 600 607 609 610 713 828 898 928 930 999

CATORCE MIL

131 270 321 401 419 425 488 609 634 665 718 727 730 807 855 856 865 949 975

QUINCE MIL

013 027 069 090 109 113 165 227 247 257 325 329 342 367 390 419 439 471 474 514 525 536 538 594 619 727 729 755 760 801 805 808 815 858 875 880 923 948 970 974 978 981 991

DIEZ Y SEIS MIL

005 013 049 057 125 149 156 295 314 328 338 357 362 412 424 458 471 499 533 557 567 588 607 608 674 676 700 716 721 726 736 748 771 816 824 868 890 907 951 957 958 984 991

DIEZ Y SIETE MIL

037 069 149 163 188 213 216 303 406 410 420 426 479 488 519 558 587 649 690 763 766 910 927 941 970 981

DIEZ Y OCHO MIL

060 072 086 104 131 143 174 231 236 245 343 356 406 407 408 415 429 430 450 453 458 468 474 485 504 569 608 642 665 688 695 700 710 718 778 804 817 822 835 874 894 900 930 958

DIEZ Y NUEVE MIL

042 047 055 083 107 142 152 165 178 224 229 233 250 267 296 301 308 336 355 393 448 469 513 676 693 700 715 727 743 788 792 798 804 902 912 966 988 991

VEINTE MIL

019 038 040 049 050 062 071 092 110 114 146 147 148 168 198 218 283 299 300 325 333 355 357 367 392 437 438 464 467 481 498 571 575 576 589 618 625 649 712 726 733 754 810 837 849 867 882 924 940 947 998

VEINTIUN MIL

067 082 092 112 113 124 140 162 192 265 287 299 304 310 367 368 391 412 421 424 448 477 517 558 608 614 649 659 666 741 743 812 819 835 864 905 926 945 950

VEINTIDOS MIL

038 068 078 079 093 095 097 104 106 124 128 152 154 204 271 276 280 286 320 330 333 351 376 379 414 487 508 521 547 628 647 694 705 713 723 742 752 782 790 806 811 853 863 917 937 962 970 973 981

VEINTITRES MIL

084 128 139 142 147 157 167 171 190 264 275 299 306 352 388 397 405 407 428 431 440 471 480 494 511 565 567 591 609 616 640 671 703 720 748 779 878 932 937 966 998

VEINTICUATRO MIL

006 013 041 042 077 079 082 103 126 135 178 185 192 209 221 235 238 329 362 395 404 419 420 480 489 494 504 515 518 527 546 556 599 612 655 667 680 686 700 716 724 750 770 777 862 864 896 902 938 998

VEINTICINCO MIL

012 016 021 034 065 167 212 216 233 234 235 284 291 363 418 424 469 483 526 533 562 619 632 656 670 690 727 743 764 774 785 791 834 837 868 870 883 900 926 931

VEINTISEIS MIL

009 072 122 131 132 134 147 164 181 194 205 230 252 280 310 320 402 432 440 463 498 540 546 557 560 561 581 608 613 616 646 663 673 676 698 729 815 873 904 927 961 086

VEINTISIETE MIL

002 025 089 092 116 147 170 278 286 311 387 421 430 441 453 461 474 556 561 570 572 574 585 601 610 633 674 711 743 751 766 771 835 842 861 864 881 896 917 952 995

VEINTIOCHO MIL

003 011 012 024 033 057 078 081 114 139 187 189 216 235 272 293 302 327 328 344 377 396 432 454 458 460 483 505 528 536 581 599 724 727 738 744 745 756 758 809 836 838 842 965

VEINTINUEVE MIL

027 105 237 245 255 280 289 328 353 354 374 379 392 401 421 439 464 478 489 491 503 527 545 571 573 578 598 605 613 616 617 662 665 668 692 711 744 749 765 769 787 816 842 846 886 902 910 915 946

TREINTA MIL

037 086 111 143 181 184 249 251 267 272 344 362 367 392 428 450 475 477 489 494 505 544 551 554 612 639 709 718 723 761 794 820 826 846 847 861 896 902 927 945 958 974 984

TREINTA Y UN MIL

048 053 100 117 128 193 248 259 274 281 367 405 410 412 437 447 455 492 598 640 651 661 670 747 758 762 778 781 803 807 862 893 898 899 956 966 967 971 985

TREINTA Y DOS MIL

002 003 016 048 067 072 074 079 100 108 129 155 165 187 217 235 239 245 281 287 319 341 414 434 455 554 566 599 612 614 649 667 689 691 709 711 713 718 749 790 800 812 830 839 862 920 941 946 965 984 990

TREINTA Y TRES MIL

041 085 095 110 128 145 158 162 192 209 219 231 242 349 358 376 392 396 422 448 453 458 470 476 493 532 582 588 598 602 604 619 623 628 649 650 692 712 715 725 743 752 757 766 795 811 816 817 823 829 880 886 893 894 902 928 938 969 974

TREINTA Y CUATRO MIL

067 070 089 121 135 176 180 197 204 209 215 234 240 262 268 290 302 310 336 404 421 426 430 463 468 493 510 517 556 561 562 565 592 619 653 683 684 708 713 805 835 865 877 886 981

TREINTA Y CINCO MIL

000 012 016 065 086 107 112 165 167 186 218 227 234 245 262 268 269 276 368 402 421 441 448 472 476 491 507 542 545 569 596 637 661 672 699 704 709 712 724 740 791 861 870 878 887 916 936 941 948 965

TREINTA Y SEIS MIL

003 008 029 046 070 104 114 124 129 130 136 142 184 203 240 286 296 302 311 352 358 382 387 391 395 420 429 439 459 484 529 545 550 551 568 574 607 664 684 688 722 725 730 747 799 806 809 901 910 912 989

## INFORMACION GENERAL

### Colocación de bombas en edificios religiosos

A última hora de anoche, unos desconocidos arrojaron una bomba de percusión que, afortunadamente, no llegó a estallar, al interior del colegio que regentan los Hermanos de las Escuelas Cristianas, en la Avenida de la República, número 70, de la vecina barriada de Vallecas.

La bomba fué a caer en la cocina del convento, en el preciso momento en que se hallaban cenando en ella el recadero del colegio, Jesús Ruiz Valiente, y un religioso.

Avisado el comisario de Policía, se personaron allí varios agentes, que practicaron una inspección ocular y recogieron el artefacto, que trasladaron a la Dirección de Seguridad.

Hasta ahora las pesquisas de la Policía para descubrir a los autores de tan bárbaro atentado, han resultado infructuosas.

—

Algeciras.—Cuando mayor era la animación en el paseo, estalló una bomba colocada en la puerta lateral de la iglesia parroquial.

La explosión destrozó los cristales de las casas colindantes y causó gran alarma.

En la huída del público resultaron varios contusos.

A tiempo fué descubierta otra bomba.

El público protesta enérgicamente de la inactividad de las autoridades.

Los autores no han sido hallados.

A las nueve estalló otra bomba, colocada en unas obras en construcción de la calle de las Viudas.

Dos señoras resultaron contusionadas.

Se asegura que algunos elementos de orden de la ciudad proyectan dirigirse a las autoridades para que evite la repetición de estos hechos.

### Incendiarios condenados

En la Audiencia se celebró la vista de la causa seguida por el incendio de conventos el 11 de mayo del 31, por la que figuran procesados Juan y Pablo Almela y José Castell, por incendio del convento de Padres Pasionistas, de la calle de Federico Rubio.

Se apoderaron también de varias imágenes y diversos objetos.

Fueron testigos del suceso varios vecinos de la barriada, que mantuvieron durante la vista la acusación.

El fiscal calificó el delito de incendio y robo y pidió un veredicto de culpabilidad, y el defensor, señor Castillo, la absolución.

El Jurado dictó veredicto de culpabilidad y el Tribunal ha condenado a los tres procesados a la pena de tres años, seis meses y veintiún días de presidio menor.

## LAS SESIONES DE CORTES

### (FINAL DE LA SESION DE AYER)

#### RUEGOS Y PREGUNTAS

El señor Guerra del Río se ocupó de la denuncia del periódico anarquista «El Luchador», cuya suspensión ha impedido que este periódico realice el reparto de una cantidad recaudada en favor de las familias de las víctimas de Casas Viejas.

El señor Navarro se interesó por la construcción del ferrocarril de Aguilas a Cartagena. Pidió también se dé validez a los títulos del Conservatorio de Cartagena.

El ministro de Obras públicas contestó que no puede prometer nada en este asunto.

El ministro de Instrucción prometió estudiar la cuestión.

El señor Martínez Moya dirigió un ruego al presidente de la Cámara para que sean traídos al Parlamento los expedientes sobre suspensión de organismos provinciales y municipales de la provincia de Murcia.

Se prorrogó la parte dedicada a ruegos y preguntas.

#### CONSTRUCCIONES ESCOLARES

Se reanudó la interpelación sobre construcciones escolares.

El señor Giner (don Bernardo), rectificó y dijo que si hubiera medio parlamentario, él pediría a la Cámara que se pronunciara en favor del criterio del señor Bello o del suyo.

Tomaron asiento en el banco azul el jefe del Gobierno y el ministro de Agricultura.

El señor Serrano Batanero intervino brevemente para recoger algunas alusiones.

El ministro de Instrucción contestó a los oradores, especialmente a Bello, con un largo discurso.

El ministro de la Guerra leyó unos proyectos de ley.

#### UNA INTERPELACION

El señor Oreja inició una interpelación relativa a la disolución del Consejo de Obras públicas.

Estimó que la desaparición del Consejo puede menoscabar la unidad del Cuerpo de Ingenieros de Caminos.

Elogió al señor Prieto por las deferencias que ha tenido con los ingenieros y por haber admitido la colaboración del señor Lorenzo Pardo, que tantos servicios prestó a la dictadura; pero cree que han sido rechazados muy justos derechos de no pocos ingenieros.

Es evidente que en España luchamos con una enorme falta de sentido económico.

Se atiende al localismo, sin tener en cuenta el conjunto de los intereses nacionales.

En definitiva propuso la reconstitución del Consejo de Obras públicas disuelto.

El señor Prieto le contestó que la disolución del Consejo es debido a motivos de índole técnica, con objeto de dar entrada a nuevos elementos.

En la cuestión de obras eléctricas se presentan asuntos relacionados con los ingenieros agrónomos. Lo mismo ocurre en los ferrocarriles con respecto a los ingenieros industriales.

Anunció que tiene resuelto parte del problema ferroviario; pero no expondrá su plan hasta que cese la obstrucción parlamentaria.

Dijo que los ingenieros de Caminos están pésimamente retribuídos. Por él cobrarían doble que un ministro. Por eso ha modificado el procedimiento, dando paso a los que destacan por sus méritos.

El señor Oreja reconoció la justicia de este proceder, pero insistió en que debe existir un organismo superior que sirva de enlace entre las diversas ramas de la ingeniería.

El ministro de Obras públicas le contestó que no lo ve desacertado y que lo estudiará.

Se terminó este debate y se aprobó el acta.

#### CONGREGACIONES RELIGIOSAS

El señor Abadal, de la Liga Regionalista, recordó que ellos no votaron los artículos de la Constitución que se refieren al problema religioso.

Dijo que es necesario modificarlos.

Negó que esta ley sea pacificadora de los espíritus.

Expuso los diversos puntos que van contra la libertad de conciencia y dijo que el mejor medio de arreglar la cuestión es hacer un Concordato con la Santa Sede.

Es partidario de que el modo de reglamentar la cuestión religiosa sea por leyes generales que no ofendan la conciencia católica.

El señor Fernández Clérigo le contestó, por la Comisión.

El señor Abadal restificó.

El señor Carrasco Formiguera intervino como católico y como republicano.

Dijo que apenas si le preocupa esta ley, porque está seguro de que, al final, el triunfo de la Iglesia será rotundo.

El Gobierno ha empleado estas Cortes para hacer política partidista, cuando nacieron para hacer política de unión republicana.

Criticó a quienes utilizan la Religión con fines políticos.

Preguntó si el Gobierno, en este asunto, es juguete de la mayoría, como lo fué en la discusión de los sucesos de Casas Viejas.

Elogió la labor cultural de las Ordenes religiosas, reconocida en todo el mundo.

Consideró absurdo que se les prohiba la enseñanza.

Si se aprueba esta ley, porque antes han de pasar algunas cosas (Voces: ¿Qué va a pasar?), se conculcarán la Constitución y el Derecho internacional.

Intervino en contra la señora Nelken.

Se leyó una proposición del señor Royo Villanova pidiendo que no se apruebe ninguna ley hasta que se aclare si la República es presidencialista o parlamentaria.

Se levantó la sesión a las nueve y media.

### Disturbios en Badajoz

Badajoz.—Algunos elementos comunistas asistieron a la sesión municipal, por creerse que en ella se iba a leer una carta dirigida al alcalde, protestando contra la consignación de una cantidad para la instalación de los guardias de Asalto.

Como no se leyó la carta, los elementos comunistas promovieron un fuerte escándalo, y ya en la calle, entonaron la Internacional y promovieron algunos disturbios.

### Deán excomulgado

La excomunión contra el deán de la Catedral Metropolitana de Granada, diputado López Dóriga, obedece a que este diputado votó la ley del Divorcio.

La orden de excomunión se ha publicado hoy en el «Boletín Eclesiástico» de Granada, y la ha dictado la Congregación del Santo Oficio.

López Dóriga queda privado de los beneficios del cargo de deán.

López Dóriga es sobrino del difunto arzobispo de Granada, Meseguer.

### Exito de dos artistas valencianos

Han triunfado en el Carnaval dos artitas valencianos: Giménez Cotanda y Alfredo Just.

Han conseguido un éxito completo en las fiestas celebradas estos días con motivo del concurso de carrozas y coches.

Entre los numerosos presentados este año al festival de la Castellana, ha llamado poderosamente la atención y ha sido calurosamente aplaudido y elogiado unánimemente el coche titulado «España», obra de Giménez Cotanda y Alfredo Just.

El Jurado, por unanimidad, le ha concedido el primer premio.

### Provisión de vacantes

#### DON DARIO MARCOS, DIRECTOR GENERAL DE MINAS

En la Secretaría del ministerio de Agricultura manifestaron anoche que por el ministro les ha sido aceptada la dimisión presentada de sus cargos a los señores Gordón Ordás, Feced y Valera, designándose para ocupar las vacantes producidas por dichas dimisiones a los señores don Darío Marcos Cano, para la Dirección general de Minas; a don Alvaro Botella Pérez, director de «El Luchador», de Alicante, para la Dirección general de Industria, y a don Julio Tortuero Barrenichea, ingeniero agrónomo en los Saltos del Duero, para la Dirección general de Agricultura.

## El momento político

#### CONTINUO EL REVUELO.—COMENTARIOS DE TODAS CLASES. — UN POSIBLE GOBIERNO. — VOTOS PARTICULARES.—LOS CATALANES

Continuó anoche la animación en el Congreso después de levantada la sesión, formando los diputados corrillos en los que se comentaba el actual momento.

La impresión dominante entre los que se dicen están enterados, era que Azaña buscará en la sesión de hoy ocasión para decir que hay dos vacantes en los ministerios, Hacienda y Gobernación, que por la salud de los que las desempeñaban no pueden continuar.

De este modo, al surgir posiblemente disparidad de criterio respecto a la distribución de carteras entre los partidos, surgiría una crisis de tipo parlamentario. Para facilitar la solución parece que Lerroux no acudirá a la Cámara.

Claro es que todo esto marcha detrás de la cortina, y que, por lo tanto, todo podía cambiar por cualquier circunstancia, de lo que se deduce que nada se puede decir en firme.

* * *

Entre las listas de nuevo Gobierno circuladas que tienen más visos de probabilidad, figuraba la siguiente:

Presidencia, Felipe Sánchez Román (independiente).

Gobernación, José Franchy Roca (federal).

Hacienda, Santiago Alba (independiente).

Estado, José Ortega Gasset (Al Servicio de la República).

Justicia, Diego Martínez Barrios (radical).

Instrucción pública, José Calviño (de la Orga).

Trabajo, Miguel Maura (republicano conservador).

Obras públicas, Rafael Guerra del Río (radical).

Comunicaciones, Luis Company (de la Esquerra Catalana).

Agricultura, Félix Gordón Ordás (radical socialista).

A las carteras de Guerra y Marina irán militares.

* * *

El señor Sbert ha manifestado que hasta mañana no llegarán los parlamentarios catalanes, y que, por lo tanto, hasta entonces será probable que se alargue la solución política.

Se le preguntó si la Esquerra sustituiría al señor Carner en el Gobierno y si se había recibido alguna indicación del señor Maciá.

Contestó que el señor Carner no había nunca representado a la Esquerra en el Gobierno, hasta el punto de que cuando pidió éste se le dieran nombres para designar subsecretario y directores generales de dicho departamento, le fueron negados.

El señor Carner sólo ha tenido autorización de la Esquerra para formar parte del Gobierno, y hasta el presente, por lo que parece, no ha cesado en su cargo de ministro, ya que hasta ahora la «Gaceta» no ha publicado su dimisión.

:-: Botones se necesitan en :-:
:—: «GRAND HOTEL» :—:

## De Barcelona

### El Parlamento catalán

#### LA SESION DE AYER

A las cinco de la tarde comenzó la sesión.

Se concedió la palabra al señor Ventosa Calvell, el cual consumió un turno en contra de la totalidad del dictamen de la comisión sobre el proyecto de Estatuto interior.

El señor Ventosa Calvell combatió la orientación general del dictamen, que no hace obra constitucional, sino de partido o de fracción de partido.

Considera que hay multitud de detalles en el proyecto reveladores de la incompetencia de los redactores del mismo y combate el punto relativo al referéndum por discrepar de la forma en que se establece.

Defendió el sistema unicameral frente al bicameral que sostiene el proyecto.

Consideró también que las facultades en que está definida la personalidad del presidente de la Generalidad, son harto confusas. Por una parte es representante el Poder central, y por otra jefe del Gobierno autónomo de Cataluña.

Cree que estas funciones debían estar delimitadas de una manera más clara y concreta.

También se ocupó de lo referente a la responsabilidad del presidente de la Generalidad, acusando a la mayoría de intentar escamotear el asunto a la deliberación parlamentaria.

Terminó diciendo que si se insiste en aprobar tal como está este Estatuto interior, se deja abierta una puerta para que nazcan las tendencias revisionistas.

Le contestó el presidente de la comisión, señor Casanovas, diciendo que este Estatuto interior es obra de todos, aunque el partido mayoritario ha querido llevar a él puntos esenciales de su programa.

Seguidamente se dió por terminada la discusión de la totalidad del proyecto, y se pasó a la del articulado del mismo.

Se leyeron varios votos particulares de los presentados, y se levantó la sesión.

#### MAREJADA POLITICA

Un nuevo incidente ha surgido en la actualidad política catalana.

Se trata de la dimisión del consejero delegado jefe del Poder ejecutivo, señor Pí y Suñer, el cual parece que dimite en vista del disgusto que le ha producido el acuerdo adoptado por el directorio de la Esquerra republicana de Cataluña, en la reunión del sábado pasado.

El señor Pí y Suñer, como jefe del Gobierno, tenía criterio distinto al que sustentaban los consejeros dimisionarios señores Lluhí, Comas y Xirau, y en la citada reunión de la Esquerra, se llegó a un acuerdo con estos últimos, acordándose una solución transaccional.

El señor Pí y Suñer, que no forma parte del Directorio de la Esquerra, no asistió a la reunión, y, por consiguiente, no pudo oponerse a este acuerdo.

Hoy celebró una reunión la mayoría parlamentaria y se trató de llevar a la práctica el acuerdo adoptado el sábado, el cual se refiere a los artículos 46 y 48 del Estatuto interior, que tratan de las facultades del presidente de la Generalidad.

El señor Pi y Suñer, que asistió a la reunión de la mayoría, se opuso a que aquel acuerdo se llevara a la práctica, pues entendía que esto representa para él una desautorización completa.

La mayoría insistió en la necesidad de dar cumplimiento al acuerdo, y en su consecuencia el señor Pi y Suñer anunció que presentaba con carácter irrevocable la dimisión de su cargo.

Sin embargo, parece ser que la noticia no se hará pública hasta que el señor Pi y Suñer regrese de Madrid, adonde marchó anoche, que será dentro de dos o tres días.

Al difundirse por los pasillos del Parlamento la noticia de la dimisión del consejero delegado, se produjo una viva expectación entre el público.

#### COMPLOT

Parece ser que el presidente del Sindicato Agrícola de Hospitalet y un vocal del mismo han sido detenidos por suponérseles complicados en unión de otros individuos de intentar volar la fábrica de cementos Fradera, instalada en las inmediaciones de Garraf, situada junto a una colonia en la que habitan 500 obreros con sus familias.

Se había observado que determinados individuos realizaban de noche sospechosas excursiones en torno a la fábrica, y entonces se estrechó la vigilancia para averiguar lo que hubiese de cierto.

El resultado ha sido descubrir que existía un complot dirigido por elementos del Sindicato Unico para volar con dinamita parte considerable de dicha fábrica.

Ha sido detenido también un individuo llamado Francisco Calpena Félix, de 29 años, picapedrero de oficio, al que le fué ocupado un revólver, por suponérsele complica en la criminal tentativa.

#### FIN DEL CARNAVAL

Ayer, último día de Carnaval, se vió concurridísimo el Paseo de Gracia, donde se celebraba la tradicional rúa, asistiendo gran número de carrozas adornadas y centenares de coches.

Como el día fué bueno, la animación fué extraordinaria, resultando muy animada la fiesta.

Por la noche en la mayoría de sociedades y casinos se celebraron los bailes propios de Carnestolendas.

#### CARNER, MEJORA

El parte facultativo de los médicos que asisten al ministro de Hacienda, señor Carner, dice lo siguiente:

«El enfermo sigue mejorando, habiendo abandonado el lecho durante unas horas, y si se acentúa la mejoría es probable que esta semana se traslade de la clínica a su domicilio particular, donde seguirá el tratamiento curativo.»

#### HUELGA SOLUCIONADA

El gobernador manifestó a los periodistas que la huelga de albañiles, que existía planteada en Manresa, ha quedado solucionada satisfactoriamente.

#### LA COLONIA ALEMANA

El cónsul de Alemania estuvo en el Gobierno civil para pedir al señor Ametlla dé facilidades para

Ministerio de Educación, Cultura y Deporte

que el próximo día 5, fecha de las elecciones en Alemania, puedan los súbditos alemanes inscritos en el consulado de Barcelona votar en un buque alemán que estará fuera del puerto y de las aguas jurisdiccionales.

### OSSORIO Y GALLARDO

Procedente de Madrid llegó por asuntos profesionales el ilustre jurisconsulto don Angel Ossorio y Gallardo.

### A UN EXTRANJERO LE SUSTRAEN LA CARTERA CON 22 MIL FRANCOS Y CONSIGUE DETENER AL LADRON

Esta madrugada, paseando por las Ramblas el súbdito extranjero Jorge Humberti, se le acercó un mascarón y le sustrajo la cartera con 22.000 francos.

El robado persiguió al ladrón, logrando detenerle.

### UN PETARDO

A las siete y media de la tarde de ayer hizo explosión un petardo colocado en una de las puertas de los almacenes de muebles que el señor Pallarols tiene en el Paseo de Gracia.

La explosión sólo causó alarma y la rotura de varios cristales.

La casa Pallarols fué objeto de otro atentado no hace mucho por medio de dos bombas que explotaron, causando desperfectos de alguna consideración y varios heridos.

### EL COMUNISTA CASANELLAS

Continúa detenido Ramón Casanellas en los calabozos del Gobierno civil en espera de que el Gobierno determine cuál es su situación.

Ha hecho un entusiasta panegírico de las ideas comunistas que profesa, pero se niega en absoluto a decir la finalidad que persigue en España.

Ha dicho que tiene un hijo en Rusia, y que hace poco tiempo ha perdido a su compañera.

### UN LADRON SE CAE A LA CALLE DESDE UN TERRADO, RESULTANDO MUERTO

Ayer penetraron varios individuos en la casa número 7 de la calle de Arolas, con el propósito de robar.

Se apercibieron los vecinos y los delincuentes trataron de darse a la fuga, pero al observar que se hallaban cercados por los vecinos en el patio de la casa, forzando una puerta se subieron al terrado.

Uno de los ladrones, presa de pánico, cayó a la vía pública desde el terrado.

Fué trasladado inmediatamente a la casa de Socorro de la calle de Barbará, falleciendo antes de ingresar en el benéfico establecimiento.

### DETENCION DE UN MALEANTE

La Policía ha detenido en Gabá a un individuo llamado Juan Fernández Jiménez, apodado «El Engrasador».

Se le acusa de haber tomado parte en el atentado de la fábrica Pradera.

La detención se efectuó en la fábrica Rocalla, donde trabajaba el detenido.

### EXPULSION

Dentro de breves días será expulsado, por indeseable, el italiano Julio Pedralli, a quien se acusa de haber tomado parte en la muerte de tres inspectores de la Policía francesa.

# Impresiones acerca del momento político

## Compás de espera hasta mañana
## Comentarios de Prensa

Continúa la expectación por lo que pueda ocurrir en el Parlamento.

Se estima por los diputados, incluso por algunos ministeriales, que la situación ha llegado a tal punto, que no es posible desenlazar por las vías normales el problema político.

Las manifestaciones del señor Largo Caballero ayer por la tarde al salir del Congreso, y las que hizo también claras y agudas el señor Prieto, no han logrado despejar la atmósfera política.

Contribuye mucho a este estado de ánimo la referencia que ha circulado respecto al modo de pensar del señor Companys y de otros diputados catalanes.

Se afirma que éstos no quieren contribuir a que perdure un estado de lucha y discordia entre los grupos republicanos, por entender que con ello se ponen en gravísimo peligro cosas más fundamentales que la vida de un Gobierno.

Se agrega que las declaraciones hechas anteayer y anoche por el señor Companys en Barcelona, indican ya el propósito de que termine cuanto antes este estado de cosas.

Los comentaristas creen que resquebrajada la mayoría en los dos grupos republicanos más importantes que figura en ella, en pie el grave asunto de Casas Viejas, con la proposición de censura al Gobierno presentada a la Mesa, y persistiendo en su actitud obstruccionista la minoría radical, es imposible que el Gobierno continúe en el banco azul, so pena de que todos los problemas se agraven hasta el punto de que no se les pueda encontrar una solución adecuada al interés del país.

Además, la aparición de nuevos hechos complica la situación, porque según se estima, los catalanes que hasta ahora permanecieron al margen de este problema político, por boca de algunos de ellos han anunciado casi públicamente que no están conformes con la política que sigue el señor Azaña, entregado totalmente a los socialistas.

En el Congreso se discutirá esta tarde a última hora la proposición incidental del señor Royo Villanova.

Esta proposición incidental, que alude a las últimas declaraciones del señor Albornoz, aunque fué tomada un poco en broma cuando anoche se leyó, es tal la excitación política y tal la tensión en que se encuentran los ánimos, que bien pudiera sobrevenir con este motivo un suceso político.

Mañana se votará la proposición de censura al Gobierno por los sucesos de Casas Viejas.

La defenderá su primer firmante, el señor Botella Asensi, y se votará.

Los jefes de las oposiciones han dado órdenes terminantes a sus diputados para que asistan a la sesión, y por su parte el Gobierno ha hecho lo mismo con los diputados de la mayoría.

Así, pues, puede decirse que se ha abierto un compás de espera entre hoy y mañana.

—

Para «El Sol» la jornada de ayer fué de escaso interés, y de animación limitada en el salón de sesiones.

Todo estaba fuera, en el salón de conferencias y en los pasillos.

Ayer no hubo sino poca labor legislativa, y demasiadas conjeturas.

«El Liberal» tiene por seguro que por el lado de los radicales socialistas no vendrá la crisis.

Va acentuándose cada día más la cordialidad republicana, y es de esperar que se llegue a la concentración.

Lo probable es que no termine la semana sin que el horizonte político aparezca despejado totalmente.

«La Libertad» se ocupa de la situación política del mundo, y publica un artículo del redactor enviado especial que fué a Casas Viejas a raíz de los sucesos, quien confirma y sostiene que hubo «razzia» y que hubo fusilamientos.

«Ahora» dice que lo currido los pasados días en la Cámara hace más patente la necesidad de que los partidos se sometan a una disciplina rigurosa.

«Esta necesidad— agrega —es aun mayor en un régimen nuevo como el nuestro.

Los diputados, en su mayoría, están faltos de experiencia.

La falta de disciplina de los radicales socialistas le ha hecho más daño al Gobierno que los ataques más enconados de las oposiciones, pero claro, esa falta es más de los jefes que del partido, pues les ha faltado la autoridad que obliga a todos a someterse a la disciplina común.»

«El Debate» pone de relieve el peligro revolucionario en Alemania.

El mal se extiende a toda Europa, que sufre en estos momentos las consecuencias de las convulsiones pasadas.

«A B C» entiende que el asunto de Casas Viejas está en pie.

El país vivirá perturbado mientras no se dilucide aquel asunto.

De igual modo interesa la liquidación a la paz pública, a la serenidad de los espíritus y al honor de los acusados y de los acuasdores.

## "Yo no hago política"-dice Azaña

Al recibir el señor Azaña en el ministerio de la Guerra a los periodistas, uno de éstos le preguntó:

—¿Qué hay de política?

—Ustedes sabrán, que son los que la hacen—contestó.

—Nosotros publicamos la política que usted hace.

—Yo no hago política.

## Acerca de la solución del conflicto minero.-Lo que dice Marcelino Domingo

El ministro de Agricultura ha manifestado a los periodistas que se ha ultimado la fórmula que da fin a la huelga de Asturias.

«Como ésta la producen dos hechos, una producción mayor que el consumo y una explotación con pérdida, la fórmula tiende a estas dos realidades, a la primera reduciendo la producción en unas 400 mil toneladas anuales, para lo cual se acuerda la reducción de la mano de obra en más de dos mil obreros, a los cuales se otorga un subsidio de cinco pesetas, que pagan en partes proporcionales obreros y patronos.

Con la reducción de la producción se evitará la existencia de stocks de carbón invendibles.

La pérdida que alegan los patronos entre el precio de coste y el precio de venta, así como el régimen definitivo a que habrá de someterse la explotación, serán estudiados por una comisión interministerial que habrá de dictaminar en el plazo de tres meses.

La situación financiera actual de las empresas mineras se resuelve por medio de una operación de crédito que realiza el Banco de Crédito Industrial, del que responderán los patronos en la forma que se determine por el informe de la comisión interministerial en el plazo de dos años.»

## Explosiones

Algeciras.—Durante la madrugada, después de haber ocurrido varias explosiones que se registraron por la tarde, se descubrió otra bomba en la calle del General Castaños, en el portal de una casa.

Tenía la mecha apagada.

Horas después estalló otra cerca de la calle de las Viudas, donde por la tarde habían estallado otros dos artefactos.

Resultaron heridas dos señoras.

La población está alarmada ante las continuas explosiones y ante lo indefensos que están los vecinos contra estos atentados extremistas.

## Descarrilamiento.-Tres heridos

Avila.—Entre Cañada y Navalperal ha ocurrido un desprendimiento de tierra, que ha originado el descarrilamiento de un mercancías, arrastrado por dos máquinas.

Varios vagones han caído por un puente que está a gran altura.

Tres fogoneros han resultado heridos.

Se han enviado urgentemente socorros.

## Naufragio

Vigo.—En la playa de la Cruz, del término de Villalonga, naufragó una embarcación que se dedicaba a la recogida de mariscos.

Llevaba siete tripulantes, de los que se ahogaron un hombre y una mujer.

## Reunión de la minoría radical

En el Congreso se reunió la minoría radical, no asistiendo el señor Lerroux por continuar ligeramente acatarrado.

Los reunidos tuvieron un cambio de impresiones sobre la situación política.

Interrogado el señor Guerra del Río, ha dicho que su impresión es que continúa siendo mala la situación del Gobierno.

«No cabe duda de que debe marchare, ha añadido, pero debe buscar un motivo distinto a la cuestión de Casas Viejas.»

## Llegada de diputados catalanes

Ante el llamamiento del Gobierno, han llegado hoy a Madrid casi todos los diputados catalanes, incluso los consejeros de la Generalidad.

Algunos se han mostrado pesimistas acerca de la situación política la crisis en un momento u otro con motivo de una votación. de una votación.

## En el ministerio de la Guerra

El señor Azaña recibió a los generales García Morales, Uriel, Franco y Serna, a varios jefes y oficiales, a los tenientes Maestre y Navamuel, al ex director general de Telégrafos don Mateo Hernández Barroso, a los diputados don Vicente Gómez y señor del Río, acompañados de una comisión de Puertollano; al magistrado del Supremo señor de Buen, al subsecretario de la Marina civil señor Echevarría y a una comisión de los cuerpos de Intendencia e Intervención que fué a darle las gracias por haber publicado en el diario oficial el reglamento del cuerpo de subalternos del Ejército.

El jefe del Gobierno recibió a los periodistas y hablando de la publicación de este reglamento dijo que no lo había hecho hasta ahora para dejar a dichos individuos en libertad de acción para entrar o no en dicho cuerpo.

# Ultimas impresiones

## La situación se complica

## Graves manifestaciones de Ortega y Gasset

## Los capitanes de los guardias de Asalto han suscrito un acta haciendo constar que obraron en virtud de órdenes recibidas

Don Eduardo Ortega y Gasset ha manifestado a los periodistas que tiene referencias exactas que están dispuestos a confirmar, los capitanes de los guardias de Asalto, de que ayer el señor Menéndez llamó a su despacho al capitán Rojas, y le dijo que la situación es gravísima, y que debía decir que había obrado por su cuenta, sin imputarlo a las órdenes del director ni del Gobierno.

Parece que le habló también de circunstancias personales, diciéndole que podía pasar una temporada fuera con permiso, dado de baja en el servicio.

Enterados los demás capitanes, buscaron al señor Rojas, y en vista de las manifestaciones de éste, acudieron al señor Lerroux, a quien expresaron que los guardias de Asalto procedieron conforme a las instrucciones del Gobierno.

El señor Lerroux les dijo que sus manifestaciones eran gravísimas, y que solo haría uso de ellas si las hacían por escrito.

Entonces suscribieron un acta, en la que se dice que la orden del Gobierno era de que por todos los medios se procurara no entregar a los prisioneros, con el manifiesto sentido de que sólo se encontrara muertos a todos aquellos en que se vieran síntomas de rebeldía.

«Hoy, el señor Menéndez llamó a los capitanes de Asalto, ha añadido el señor Ortega y Gasset, diciéndoles que tenía noticia del acta, y les pidió que se la entregasen.

Le contestaron que no podían hacerlo, por no tenerla en su poder.

El señor Menéndez les dijo que quedaban arrestados en su casa.»

Añadió el señor Ortega y Gasset que, según las manifestaciones a que alude, de cuya veracidad responde, las instrucciones dadas por el señor Menéndez al capitán Rojas fueron las siguientes:

«Vas allí, entras a sangre y fuego, y en un cuarto de hora debe quedar terminado todo.

Si alguno te enseña un pañuelo blanco, debe ser el primero en caer.

Debe quedar el recuerdo de esto mientras vivamos.»

El señor Menéndez dió cuenta de estas órdenes al señor Casares, quien le felicitó y mostró deseos de hablar con el capitán Rojas, el cual le dió cuenta de haber sido incendiada la casa con sus ocupantes, y el ministro le replicó:

—Has debido incendiar todo el pueblo.

Los demás capitanes dicen que tenían las mismas instrucciones.

## Huelga evitada

Sevilla.—La huelga anunciada por los vendedores ambulantes como protesta contra los arbitrios municipales, se ha conjurado.

El alcalde ha reunido a la directiva y la ha convencido de la imposibilidad de modificar las tarifas.

Ante estas razones, los obreros han manifestado que esperarán mejor ocasión para solicitar las mejoras.

## Incendio frustrado

Alcoy.—Las puertas de la iglesia de Santo Mauro han sido rociadas de gasolina, penetrando el líquido en el interior.

Sin duda los autores debieron darse cuenta de que habían producido alarma y no llegaron a incendiarlas.

## Lo que dice Lerroux

El señor Lerroux, al llegar al Congreso, manifestó a los periodistas que se hallaba muy mejorado de su catarro.

Le preguntaron si continuaría su actitud de obstrucción, contestando el jefe de los radicales:

—Yo no he de hacer nada para agravar la difícil situación del Gobierno. Ahora, que la minoría no ha de cejar en su actitud.

Hablando de las declaraciones de Prieto, agregó que su opinión es que el Gobierno no realizará las elecciones en abril.

Le preguntaron si obra en su poder el acta suscrita por el capitán Rojas y sus compañeros.

El señor Lerroux dijo que todavía no, y que celebraría que no se confirmaran las declaraciones, por el daño que con ello se causaría a la República.

## Los diputados catalanes

El señor Santaló manifestó que habían llegado numerosos diputados catalanes y que esta tarde llegarían algunos más.

Cree el señor Santaló que las declaraciones del señor Companys han sido mal interpretadas, pues la Esquerra no tiene enemigos en ningún sector republicano.

Dijo que los diputados catalanes apoyarían la actuación de las izquierdas, sin formar grupo con ninguno de sus elementos.

Le preguntaron los periodistas si se hallaban en inteligencia con el partido radical.

—No se ha planteado este asunto, ha respondido el señor Santaló.

Ha terminado diciendo que si fueron excluídos de la F. I. R. P. E. es porque se hallaba integrado dicho partido por minorías gubernamentales.

## Los cambios

En el Centro de Contratación de la Moneda del Banco de España se ha facilitado la siguiente cotización:

Libras, 41'15.
Francos, 47'55.
Dólares, 12'05.
Liras, 61'70.
Marcos, 2'90.
Suizos, 235'40.
Belgas, 169'20.

## Las Cortes

A las cuatro y cinco abre la sesión el señor Besteiro.

Hay desanimación, y el banco azul aparece desierto.

A petición del señor Abad Conde, se aplaza la aprobación del acta.

Orden del día:

Continúa la discusión de la totalidad del dictamen de la Comisión de Justicia sobre el proyecto de Congregaciones religiosas.

El señor Gómez Roji consume un turno en contra de la totalidad.

Se refiere al discurso que pronunció ayer, por la Comisión, el señor Fernández Clérigo, y dice que en uno de los Concilios de Toledo ya se pidieron sanciones contra los que desconocían los derechos de la Iglesia.

Dice que la propiedad de la Iglesia es intangible, y para demostrar que nadie tiene derecho a incautarse de ella, lee textos en que se dice que los bienes de la Iglesia pasaron de Ordenes religiosas a otras iguales, pero nunca a manos seglares.

Espera que rectificará el señor Fernández Clérigo.

Se refiere al discurso del señor Azaña en el Frontón Central, y dice que afirmó que la República irá cada vez más hacia la izquierda, con paso decidido, es decir, agrega, que aquellos republicanos moderados y conservadores que soñaban con un avance evolutivo, nada tienen que hacer en esta República, y, por lo tanto, han de ser eliminados fulminantemente.

(Rumores.)

Afirma que el señor Azaña irá con los socialistas, tanto en el Poder como en la oposición.

Insiste en que los demás republicanos quedarán eliminados.

Por esto el señor Maura, añade, que tuvo que sacrificar grandes intereses morales, tendrá que crear una República para los elementos de la derecha y conservadores.

Asegura que se quiere arrebatar a la Iglesia la enseñanza, el comercio, la industria, todas las actividades posibles.

Califica de atropello que se intente arrebatar a la Iglesia la industria, y recuerda los beneficios que reportó al país.

El señor Altabás, al tiempo de abandonar el salón:

—Bueno, ya está bien.

(Voces de la minoría agraria.)

—Sí, váyase, váyase.

El señor Altabás, desde la puerta:

—Porque no puedo más.

El señor Gómez Rojí sigue defendiendo a las órdenes religiosas, y dice que el proyecto merma los derechos individuales de determinados ciudadanos, lo que califica de negación de la libertad.

Añade que la industria religiosa ha dado de comer a muchos ciudadanos.

El señor Pérez Madrigal:

—Y los embriaga.

(Risas.)

Claro, los benedictinos.

(Grandes risas.)

El señor Gómez Rojí niega algunas de las afirmaciones que hizo el señor Valera en su discurso, tales como la de que la Iglesia se apoderó de todos los bienes que pudo.

Sigue leyendo infinitos documentos, ante la indiferencia de los escasos diputados que hay en el salón.

(Sigue la sesión.)

# Del Extranjero

## Acerca del incendio del Reischstag

Berlín.—La Oficina Internacional de Prensa prusiana declara que el incendio del Reichstag constituye el acto terrorista más espantoso, cometido hasta ahora en Alemania por el bolchevismo.

En la documentación encontrada en casa de Carlos Liebquecht figuran instrucciones con arreglo al modelo ruso para incendiar edificios oficiales, castillos y empresas vitales, y que al producirse disturbios coloquen delante de los terroristas a mujeres y niños, a ser posible, los de los policías.

El incendio del Reichstag debía ser la señal de la guerra civil.

Los saqueos y actos terroristas debían comenzar en la mañana de ayer.

El ministro del Interior ha adoptado enérgicas medidas.

Todos los edificios públicos y empresas importantes están custodiados desde ayer noche.

La Policía de Seguridad y Criminal de Prusia está acuartelada y se ha llamado a la Policía auxiliar.

Se ha dictado mandamiento de detención contra los diputados comunistas.

Otros diputados y funcionarios comunistas han sido expulsados de Prusia durante dos semanas.

Todos los periódicos y revistas social demócratas han sido suspendidos durante quince días.

El Gobierno hace saber que cuenta con medios suficientes para impedir todo ataque contra la paz alemana, y por consiguiente contra la de Europa.

* * *

Berlín.—El número de comunistas detenidos hasta ahora con motivo del incendio del Reichstag, se eleva a 130.

Entre las personalidades comunistas detenidas figuran el jefe del partido y dos escritores.

En toda Prusia la Policía realiza registros domiciliarios y practica detenciones.

Circulan los rumores más extraordinarios sobre los acontecimientos que se preparaban y las medidas que estudia el Gobierno.

La nueva Ordenanza para la protección del pueblo alemán será propuesta a Hindenburg por el comisario del Reich.

Ha quedado comprobado que los líders comunistas mantuvieron relaciones con los incendiarios del Reichstag.

En los círculos autorizados se declara que las elecciones se celebrarán, a pesar de todo.

* * *

Leipzig. — El fiscal general del Reich ha salido para Berlín.

* * *

Berlín.—El Consejo del Gabinete estudia la adopción de severas medidas contra la propaganda comunista.

No se cree que se llegue a decretar la disolución del partido comunista, ya que si éste no pudiera presentar candidatos en las elecciones del 5 de marzo, habría de temerse un triunfo de los socialdemócratas.

Por lo tanto, en caso de declararse ilegal el partido, será después de las elecciones.

Los comentarios sobre el incendio son muy vivos.

Mientras en los círculos de la derecha se declara que hay que destruir el marxismo, en los de izquierda se afirma que el incendio ha sido obra de un agente provocador.

## Hitler visitará a Mussolini

Berlín.—El canciller Hitler ha anunciado que oficialmente realizará una visita a Mussolini a fines de mes.

Esta visita tendrá como objeto el estrechar las relaciones entre Italia y Alemania.

—

Roma.—Los círculos italianos autorizados declaran ignorar todo lo que se refiere a un pretendido proyecto de viaje de Hitler a Roma y una entrevista con el señor Mussolini.

Los círculos alemanes de Roma no quieren ni desmentir ni confirmar esta noticia.

## Tropelías de los piratas

Hong Kong.—El vapor danés «Gustav Fridik», que salió de este puerto, ha sido apresado por piratas chinos, que salieron en persecución del vapor desde Suang Teg.

Por un buque que acudió en socorro de los atacados, los piratas, después de desvalijar el vapor, lo abandonaron con la tripulación, luego de haberle inutilizado para la marcha.

# SUCESOS

### DETENCION DE UNOS TIMADORES DE POSTIN

Paseaban tres individuos sobre la una de la tarde de hoy por la calle de Colón, vistiendo con irreprochable elegancia, con una pose turística un poco marcada, por la que llamaron la atención de los agentes de Vigilancia señores Estivalis y Martínez Peña, que se dedicaron a observarles, acercándose y procediendo a la detención de los tres sujetos. Conducidos a la Inspección de Vigilancia, resultaron ser Manuel Planas, El Manolín, de 33 años de edad, natural de Mieres; Andrés González Rodríguez (a) Parrita, de 32 años, de Madrid, y Sergio Gubierma Alonso (a) El Sergio, de 50 años, natural de Bilbao, los cuales habían venido a nuestra ciudad con la sana intención de repartir unos legados procedentes del extranjero, o sea practicar el timo en sus más diversas manifestaciones.

Los tres detenidos cuentan con un brillante historial en los archivos de la Dirección general de Seguridad.

### ATROPELLADO POR SU PROPIO CARRO

En el Hospital ha sido curado el carretero Francisco Campos Ferrandís, de 24 años, soltero, de la fractura de la tibia y peroné derecho, por su tercio inferior, a consecuencia de haber sido atropellado por su propio carro.

Pronóstico grave.

### CAPTURA

Los agentes de la brigada de Investigación Criminal, señores Ubeda y Alfaro, han practicado esta tarde la detención de un conocido profesional del robo, llamado Joaquín Trinidad Alcaide (a) Marquesito, presunto autor de la sustracción de un reloj de oro de que fué víctima hace días un viajero en un tranvía número 5.

### DETENCION DE UN CARTERISTA

Al subir esta mañana a un tranvía de Circunvalación don Martín Pedrazuela, lotero, con domicilio en la calle de Bailén, número 10, advirtió que un individuo, cruzándose con él, le había sustraído la cartera.

El perjudicado salió en su persecución, requiriendo el auxilio del guardia municipal número 83 que, juntamente con el ordenanza del Ayuntamiento Filiberto Gómez, detuvieron al que huía.

El detenido dijo llamarse Pedro Santos Solaz, de 36 años, natural de Santiago de Compostela.

Al verse descubierto arrojó al suelo la cartera sustraída, que contenía tres billetes de 25 pesetas.

### SOBRE EL SUCESO DE LA CALLE DE CARNICEROS

Como indicábamos en nuestro número de anoche, esta mañana los médicos forenses señores Villanova Ys y Moltó Aura han practicado la autopsia al cadáver de Antonio Dato, muerto de un tiro en una casa de la calle de Carniceros.

Aunque oficialmente no sabemos el resultado de dicha diligencia, por noticias particulares podemos afirmar que al cadáver se le ha apreciado una herida por arma de fuego que atraviesa el lado derecho del pecho, produciendo gran hemorragia, y la perforación de vasos importantes, debiendo, por lo tanto, haber sido la muerte rápida.

Suponemos que el dictamen de dichos doctores determinará de una manera concreta si se trata de un homicidio, como se sospecha, ya que dicha diligencia se practica única y exclusivamente para aclarar las dudas que surgieron con motivo de la declaración de uno de los protagonistas del drama de la calle de Carniceros.

Esta tarde hemos visto en los pasillos del Juzgado a la dueña de la casa, que había sido citada para prestar declaración.

Como se hallaba aún enferma a consecuencias de la impresión recibida con motivo del trágico fin de su huésped, ha ido al Palacio de Justicia acompañada del «caramelero».

# CARTELERA

### PARA HOY

**TEATRO RUZAFA**
A las 10'15 noche: La pipa de oro.

**TEATRO ESLAVA**
A las 10'15 noche: María «La Famosa».

**LIRICO**
Sesiones de cine, a las 5'30 tarde y 10 noche.

**GRAN TEATRO**
Sesiones de cine a las 5 tarde y 9'30 noche.

**COLISEUM**
Sesiones de cine, a las 4'30 tarde y 9'15 noche.

**CAPITOL**
Sesiones de cine, a las 5'45 tarde y 10 noche.

Ministerio de Educación, Cultura y Deporte

# Guía industrial y mercantil de Valencia (-- Casas recomendadas)

**ALMACENISTAS DE ABONOS**

JOSE ANTONIO NOGUERA, S. A., Gran Vía Marqués del Turia, 12. Tel. 14.530.
ISMAEL BARRERA, Jorge Juan, 7. Tel. 13.746.
JOSE MANZANET CHAFER, Jorge Juan, 3. Tel. 12.946.
SOCIEDAD ANONIMA AZAMON, Pintor Sorolla, 39. Teléfono 14.495.

**ACEITES**

AGUSTIN ALAMAR (HIJO), Trench, 12. Teléfono 11.167.
INDUSTRIA ACEITERA CASANOVA, S. A., Mar, 60. Teléfono 11.205.
INDUSTRIAS MOSCARDO DE ACEITES Y JABONES, S. A., Emilio Castelar, 10. Tel. 13.160.
JOSE ANTONIO NOGUERA, S. A., Marqués Turia, 12. Teléfono 14.530.

**AGENCIAS DE ADUANAS**

MARTI Y MUÑOZ, Muelle Levante, 8. Tel. 31.545.
ROMANI Y MIQUEL, Muelle, 15. Tel. 30.810.
TIMOTEO XERRI FERIGLE, Colón, 46. Tel. 12.606.
JUAN BAUTISTA IBAÑEZ CARLES, Libertad, 8, bajo (Puerto). Tel. 31.947, Valencia.

**IMPRENTAS, LITOGRAFIAS Y TIMBRADO DE PAPEL**

HIJOS SIMEON DURA, Angel Guimerá, 29. Tel. 12.813.
ENRIQUE MIRAVET NAVARRO, Hernán Cortes, 14. Teléfono 10.258.
JOSE OLMOS PERPIÑA, Segorbe, 9. Tel. 11.462.
HIJA DE JOSE ORTEGA, Pi y Margall, 45. Tel. 12.010.

**AUTOMOVILES**

AUTOLOCOMOCION CASANOVA, Paz, 25 y 27. Tel. 11.205.
LUIS BASSET BADIA, Avenida Nicolás Salmerón, 7. Teléfono 13.025.
MIGUEL BRU ANDRES, Romperler, 6. Tel. 11.777.
FRANCISCO CUBELLS PLA, Mar, 23. Tel. 13.720.
CHRYSLER, Colón, 34. Teléfono 14.258.

**DECORADORES**

FRANCISCO ROS ANDRES, Maestro Gozalvo, 10. Tel. 15.113.

**LANERIAS Y COLCHONERIAS**

SALVADOR ALCOVER, Comedias, 15. Tel. 13.398.

**CORREDORES DE FINCAS**

DON RAMON TORRES, Poeta Quintana, 5. Tel. 14.071.

**VENTAS DE MUEBLES AL DETALL**

PEDRO LLOPIS. Fábrica y Exposición, Gonzalo Julián, 10. Teléfono 12.093.

**TALLERES REPARACION AUTOMOVILES**

EUSTAQUIO CASTELLANO (ballestas autos), A. Peris y Valero, 281. Tel. 12.281.
FRANCISCO FERNANDEZ (Electromecánico), Maestro Gozalvo, 47. Tel. 12.123.
JOSE PASTOR (Carrocerías), Almirante Cadarso, 29. Teléfono 14.868.

**AZULEJOS, BALDOSAS Y BALDOSINES**

VICENTE BELENGUER GINER, Matemático Marzal, 23. Teléfono 10.303.
VICENTE FURIO, Cuenca (Pasaje Izquierdo). Tel. 10.425.
MANUEL SALOM, Jesús, 10. Teléfono 15.808.
ALBERTO LOPEZ, plaza San Pablo, 4. Tel. 13.732.
FRANCISCO GARCIA MUÑOZ, Jordana, 34. Tel. 10.392.
HIJOS DE JUSTO VILAR, San Vicente, 46. Teléfono 11.054.

**MANUFACTURAS EN BRONCE**

MARTINEZ y ORTS, Gran Vía Jesús y María, núms. 46, 48 y 50. Tel. 12.142.
PASCUAL SANCHIS MANZANO, Cuenca, 42. Tel. 10.535.
SALVADOR IZQUIERDO HURTADO, Cuenca, 26. Tel. 14.830.
MORENO, S. A., Almirante Cadarso, 23. Tel. 10.314.
MARTINEZ Y COLOMER, Avenida Guillén de Castro, número 59. Tel. 13.565.

**CURTIDOS**

VICENTE BOLUDA MARTINEZ, Blanquerías, 31. Teléfono 11.605.
AGUSTIN OMS SCHIAFFINO, Guillén de Castro, 93. Teléfono 12.316.
HIJOS DE ANDRES SENDRA, P. Morería, 7. Tel. 14.132.

**CALDERERIAS EN COBRE**

DANIEL MARTINEZ GARCIA, Avenida Puerto, 185. Teléfono 31.208.

**CAMAS METALICAS**

ANGEL SENDRA, calle número 34. Tel. 10.750.

**CARPINTERIAS**

MANUEL MORATA DIAZ, Guillén Castro, 137. Tel. 12.416.
EVARISTO BAS BADIA, Mallorquíns.

**FABRICA DE CAJAS DE CARTON Y ESTUCHES**

SALVADOR BALAGUER GARCIA, Gracia, 38. Tel. 12.465.
EUGENIO MOLTO, Lepanto, 7. Teléfono 12.933.
JOSE GARCIA CARCELLER, Guillén de Castro, 57. Tel. 13.933.

**FERRETERIAS**

ERNESTO FERRER, S. A., Barcas, 2. Tel. 14.460.

**FABRICAS DE CARTON Y ALMACENES DE TRAPOS Y PAPELES**

VIUDA DE EUGENIO MOLTO, Fábricas de cartón y Almacén de trapos, papeles, etc. Despacho, Lepanto, 7. Teléfonos 12.933, 10.404 y 14.653.

**CEMENTOS**

COMPAÑIA VALENCIANA DE CEMENTOS PORTLAND RAFF, Pintor Sorolla, 23. Tel. 11.380.
ERNESTO FERRER, S. A., «Asland», Barcas, 2. Tel. 14.460.

**ENVASES PARA FRUTAS**

JUAN FRANCISCO PEREZ MONTORO, Serrano, 37. Teléfono 30.106, Grao.
RAMON GIMENO, Consuelo, 14, Tel. 31.709 (Grao).
BENET Y GARCI, Padre Porta, 20. Tel. 31.007 (Grao).

**CONSTRUCTORES DE MAQUINARIA**

VIUDA DE MARIANO BOU, camino Barcelona, 113. Teléfono 11.705.
VICENTE FERRANDO GAY, Avenida Puerto, 119. Tel. 31.809.
HIJO DE FRANCISCO CLIMENT, M. Marzal, 12. Tel. 13.224

**FABRICAS DE CALZADO**

ERNESTO FERRER, S. A., José María Orense, 81. Teléfono 14.543.
HIJOS DE RAFAEL GIL, Llano Zaidía, 16. Tel. 12.215.

**REPARACION Y CONSTRUCCION DE RADIADORES DE AUTOMOVILES Y AVIACION**

JOSE TORRES. Despacho, Jorge Juan, 15. Tel 13.814. Fábrica, Joaquín Costa, 9.
GASPAR MARCO GIMENO, garaje Victoria (frente puente del Mar). Teléfono 14.761.

**COMESTIBLES Y ULTRAMARINOS**

SIXTO AYORA CORTES, San Vicente, 160. Tel. 13.284.
MARTIN BARRACHINA, Emilio Castelar, 22. Tel. 11.908.
MANUEL VINAIXA, Vicente La Roda, 13. Tel. 31.505.

**CRISTALERIA, LUNAS Y VIDRIO**

LA CRISTALERA VALENCIANA, Mar, 24. Tel. 13.904.
J. PRATS, Colón, 7 y 9. Teléfono 12.306.
SALVADOR SANCHO RAUSELL, Cuenca, 24. Tel. 10.603.

**SERRERIAS MECANICAS**

VIUDA DE VICENTE L. VALLES, Doctor Monserrat, 17. Teléfono 11.530.

**CHARTULA TIPO-LITOGRAFICA**

J. G. CARCELLER. Primera casa en Pay-Pays. Cartonajes, Relieves. Avenida Guillén de Castro, 57. Tel. 13.933.

**CHAPAS Y TABLEROS**

SALVADOR VILLARRASA, Jesús, 85. Tel. 12.221.
JOSE M. BARONA, A. Pérez Galdós, 31. Tel. 12.232.
BELLOCH Y CASTELLANO, camino Campanar. Tel. 14.027.
SALVADOR SANCHO, Carrera San Luis, 61. Tel. 10.521.
FRANCO TORMO, camino Picasent, 8. Tel. 12.302.
VIUDA DE ERNESTO VALLES, Lepanto, 9. Tel. 13.227.

**CERRAJERIA**

JOSE RIEGER, Francisco Sempere, L. Tel. 14.764.

**DROGUERIAS Y PERFUMERIAS**

«LAS BARCAS»
SOCIEDAD ANONIMA GARCIA
Drogas, productos químicos, farmacéuticos y perfumería en general.
Nuestras tiendas al detall: Central, Moratín, 27. Tel. 17.225.
SUCURSALES
Don Juan de Austria, 38; Cirilo Amorós, 86. Tel. 14.232.
Conde de Salvatierra de Alava, número 86. Tel. 14.232.
Santa Teresa, 1. Tel. 17.822.
Correjería, 13. Tel. 17.669.
RAFAEL ARNAU FRANCES, almacén de drogas y perfumería del Aguila, plaza de Pellicers, 4, esquina a calle Quevedo.

**EBANISTERIA**

VICENTE ALBELDA COLOMER, camino Real de Madrid, traste cuarto, R B. Tel. 10.656.
JOSE ESTORNELL CHAUMEL, A. Pérez Galdós, E J. Teléfono 13.943.
MARIANO GARCIA, fábrica y exposición, Nicolás Factor, número 21 (junto Jesús). Tel. 10.101.
JOSE LIERN, Paz, 22. Teléfono 12.510.
VICENTE LLOPIS MARTI, Angel, 3. Tel. 14.024.
ARTURO TORRES FERRER, A Peris y Valero, 286. Tel. 14.040.
MUEBLES BARGUES, Azcárraga, 37, Don Juan de Austria, 9. Teléfono 14.602.
JOSE PINAZO MARIN, Pasaje Ventura Feliu, P. Tel. 14.631.
SANTIAGO JUAN CAMPOS, Pi y Margall, 49. Teléfono 11.910.
EMILIO VILELLA, Paz, 17. Teléfono 13.310.
VICENTE ALBELDA COLOMER, Camino Real de Madrid, traste cuarto, B. B. Tel. 10.656.

**MUEBLES CURVADOS**

VICENTE CRESPO CARBONELL, San Vicente, 186. Teléfono 13.908.
HIJO DE VENTURA FELIU, San Vicente, 302. Tel. 14.800.
VICENTE GARCIA MIRALLES, Amadeo de Saboya, 31. Teléfono, 10.212.
FELICIANO BARTUAL MARCH (sucesor de José March), Picasent, 11 y 13. Tel. 14.300.

**DESPERDICIOS DE PAPEL, TRAPOS Y METALES**

MIGUEL MARTINEZ, Cuarte, 167. Tel. 14.333.

**FOTOGRABADOR**

JOAQUIN CATALA, Cirilo Amorós, 16. Tel. 12.405.

**VAPORES VELEROS MADERAS (Negmay)**

VICENTE ALABAU SANMARTIN, V. La Roda, 10. Tel. 30.043.

**GALLETAS Y PASTAS**

TUSET HERMANOS, Don Juan Villarrasa, 1. Tel. 10.244.
PASTAS ALIMENTICIAS OLIVER. Elaboración diaria de las clases Italiana, Excelsior, jugo de legumbres y canalones. Cerrajeros, 17. Tel. 10.028.

**CALEFACCIONES**

XERRI Y BONORA, Isabel la Católica, 4. Tel. 11.543.

**ASCENSORES Y MONTACARGAS**

RUIZ. Calle Juan Bort, número 10. Tel. 14.760, Valencia.

**ALMACENES DE HIERRO**

RAMON BAGUENA, plaza del Mercado, 43. Tel. 12.337.
INDUSTRIAS DEL HIERRO, S. A., (Miguel Igual), calle San Vicente. Tel. 13.382.
HIJO DE MIGUEL MATEU, Guillén de Castro, 5. Tel. 13.000.
BERNARDO PRIETO, Carda, 14. Tel. 11.427.

**CONFITERIAS Y PASTELERIAS**

ANTONIO MARTI, Av. Blasco Ibáñez. Tel. 15.020.

**LADRILLOS Y TEJAS**

FRANCISCO SORNI TRENCO, Alfara Patriarca. Tel. 21.

**FABRICA DE ARTICULOS DE PIEL Y MARROQUINERIA**

SIMEON M. SANJUAN. Gran surtido en cinturones y monederos. Alicante, 13.

**FABRICAS DE HARINAS**

MANUEL GALINDO, Pérez Pujol, 5. Tel. 14.141.

**TINTORERIAS**

FROILAN TORIJA, Bordadores, 5. Tel. 13.776.
REMIGIO SAPIÑA CHORNET, Matemático Marzal, 19. Teléfono 30.313.

**COCINAS**

AGUSTIN BURAGLIA, A. Pérez Galdós, 8. Tel. 13.469.
HIJO DE VICENTE SALA SANCHO, Embañ, 29. Tel. 14.237
LIBERIO SANCHEZ, Jorge Juan, 16. Tel. 11.753.

**ACCESORIOS PARA AUTOMOVILES**

MATEO RIERA, Lauria, 19. Tel. 10.006.
PLACIDO NAVARRO PEREZ, Sorní, 22. Tel. 14.095.

**FABRICAS DE PAPEL**

JOSE VENTURA, camino Peñarrocha, 23. Tel. 13.244.
LUIS LAYANA, Pi y Margall, 94. Teléfono 10.741.

**HILADOS, TEJIDOS Y TRENZADOS DE YUTE**

PLACIDO NAVARRO PEREZ, Sorní, 22. Tel. 11.295.
HIJOS DE ANTONIO JULIA, Conde Salvatierra de Alava. Teléfono 14.804.

**AGENCIA DE TRANSPORTES Y ACARREOS**

JULIAN COMPANY «LA UNIVERSAL», plaza Encarnación, 3. Tel. 11.101.
GERARDO ROBREDO «EL RAYO», Alicante, 10. Tel. 13.745.

**CORREAS, TRANSMISIONES Y LUBRIFICANTES**

«LA IBERICA». JULIO MARTINEZ PARRAS, Alfredo Calderón, 10. Tel. 13.900.

**TONELERIAS**

RAFAEL ROIG LAZARO, Travesía San Vicente, 34. Tel. 31.536.

**BASCULAS Y BALANZAS**

E. VILLEGAS. Reparación de básculas y balanzas, cafeteras y picadoras de carne, Ripalda, 34.

**TOLDOS Y LONAS**

VICENTE LLORENS OLIVER, Avenida del Puerto, 193. Teléfono 31.305.
F. GARCIA ROVIRA, Libertad, 174. Tel. 31.023. Sucursal, Tel. 13.383.

**BOTELLAS VACIAS.--DESPERDICIOS DE PAPEL**

ANTONIO SOLER, Avenida 14 de Abril. 43. Tel. 16.962, y Bonaire, 32. Tel. 10.152.

# ANUNCIOS GENERALES


## Compañía Trasmediterránea

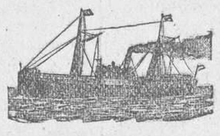

**Relación de los servicios que presta esta Compañía**

SERVICIO FIJO QUINCENAL MEDITERRANEO-CANTABRICO

Salida quincenal los viernes para Almería, Motril, Melilla, Málaga, Sevilla, Huelva, Vigo, Villagarcía, Coruña, Musel, Santander y Bilbao.
Además admite carga en este servicio para Villa Sanjurjo, con transbordo en Melilla, y para Ayamonte e Isla Cristina con transbordo en Huelva, y al efecto se entregarán conocimientos directos con flete corrido.

SERVICIO FIJO BISEMANAL CON BALEARES

Salidas de Valencia los lunes a las 20 horas para Palma-Mahón; los jueves a las 18 horas para Ibiza-Palma.
Llegadas los lunes y jueves a las siete horas, de Palma e Ibiza, respectivamente.

SERVICIO FIJO BISEMANAL CON BARCELONA

Con salidas de Valencia los miércoles y sábados a las siete de la tarde, y de Barcelona los lunes y jueves a las ocho de la noche.

SERVICIO FIJO PARA LOS PUERTOS DEL MEDITERRANEO, NORTE DE AFRICA Y CANARIAS

Con salidas de Valencia quincenalmente los viernes, admitiendo carga y pasaje.

NUEVA LINEA DE FERNANDO POO

Con salidas el día 16 de cada mes a las 21 horas para Alicante, Cartagena, Cádiz, Las Palmas, Tenerife, Río de Oro (facultativa), Monrovia, Santa Isabel y demás puertos del Continente, admitiendo carga y pasaje.

Para informes: DELEGACION DE LA COMPAÑIA EN VALENCIA, Muelle de Poniente, letra A; teléfonos 30.980 y 30.959.

## Accesorios para automóvil
## Casa Riera.- Lauria, 19, Valencia
TELEFONO 10.006

## INQUILINOS
Pedid la revisión de vuestros alquileres si es que pagáis con exceso. Acudid a esta Agencia matriculada, que os conseguirá la rebaja.
CALLE CMARTE, 59 (entresuelo). HORAS DE DESPACHO: De once a una, y de cuatro a siete.

## CALLOS Y DUREZAS
DE LOS PIES, CURAN SEGURA Y RADICALMENTE A LOS CINCO DIAS DE USAR EL CALLICIDA ABRAS XIFRA
A la primera aplicación cesa el dolor. Es fácil y cómodo. No duele ni mancha. Véndese el estuche con frasco, pincel e instrucciones, a dos pesetas, ARGENSOLA, FARMACIA, MADRID.—Advertimos que se expenden multitud de imitaciones y falsificaciones de nuestro CALLICIDA. PIDASE EN FARMACIAS SERIAS Y ACREDITADAS, EXIGIENDO EL NOMBRE ABRAS XIFRA. Véndese en Valencia en todas las farmacias y droguerías.

## Camas Darás
Gran surtido en DORADAS, NIQUELADAS Y DE HIERRO, de fabricación propia, a precios de competencia.
Nueva sección de muebles en general, más baratos que de fábrica.
Compre usted lo que necesite y se convencerá. Acuérdese bien que la casa DARAS vende las camas y muebles a precios de ganga.
Exposición y despacho: calle del ARZOBISPO MAYORAL, 13, teléfono 12.143. — Fábrica, ALMAS, 10.—VALENCIA.

## VENDO
Una mesa americana de dimensiones 1'20 por 1'50.
Un despacho español de nogal, compuesto de mesa, sillón, librería y cuatro sillas.
Una máquina de escribir Underwood, con su mesa. Todo seminuevo.
Para verlo y tratar, Gran Vía Marqués del Turia, número 10, cuarta puerta.

## Señora:
## LOCION CIELO
(MARCA REGISTRADA 90.945)
Producto de belleza higiénico y de tocador. Da una sensación agradable y evita el envejecimiento de su rostro, haciendo desaparecer arrugas, manchas, granitos, pecas, asperezas, picazones de la piel y erupciones. Da una tersura a los pechos, fortaleciéndolos y dándoles gran finura.
SEÑORA: Son muchas las artistas de teatro y cine que usan LOCION CIELO por el esmalte natural que da a su rostro.
Preparado por el doctor don Vicente Sales. En el frasco se indica el modo de emplearlo.
De venta en el Laboratorio y Farmacia, Clavé, 14; Almacenes Cuadrado; droguería y perfumería de las Barcas; «El Cisne», Chapa, 3 (Grao); «El Aguila», plaza Pellicers, y en las principales perfumerías y droguerías.

## PAÑERIA MALLENT
ALMACEN Perez Pujol, 10 (Entre Lauria y Barcas)
TELÉFONO 17104
TEMPORADA VERANO 1933
CASA DEDICADA EXCLUSIVAMENTE A LA VENTA DE PAÑERIA
PRESENTA EL MEJOR SURTIDO Y LOS MEJORES PRECIOS

## No juegue con su estómago
Si siente acedías, mal sabor de boca, mareos, digestiones pesadas, disentería, etc., etc., use con toda urgencia HIPERACIGIL (antes LA PERLA ANTIGASTRALGICA) del doctor Gil Fernández.
DE VENTA EN TODAS LAS FARMACIAS

## ¡EXTREÑIDOS!
Os curaréis comiendo PAN INTEGRAL LÓPEZ
Consulte su médico
PI Y MARGALL, números 31 y 39

## OSTRERO
A cargo de MIGUEL COLLADO.—PASEO DE CARO. (En el interior del mar.) — Teléfono 31.906
El sitio más pintoresco - El establecimiento que extrae del mar los mariscos a la vista de los clientes - SERVICIO PERMANENTE. Taxis hasta la puerta - Salones independientes - Restorant económico - Especialidad en la langosta americana - Ostras frescas que combaten la gripe - Langostas y Almejas - Langostinos - Cigalas y Clóchinas - Todo vivo.

## Señora:
No compre usted su bolso o cartera sin antes ver mis nuevos y variados modelos, a precios como nadie
Extenso surtido en tarjeteros, petacas y monederos caballero, carteras y bolsos colegio niño y niña. Cinturones, baúles, maletas y maletines, etcétera
Verdaderos precios de fábrica
VEGA. SAN FERNANDO, 3
(Junto edificio Martí)

## ALQUILAMOS
máquinas de escribir desde diez pesetas al mes
CASA ORBIS, Mar, 8

## Alquileres
Pisos nuevos a 50 pesetas, con agua, mucho sol, water, mucha higiene, entrada al barrio Muñizalba por segunda travesía de la Conserva y Avenida del Puerto, número 123.

## CARIDAD
La implora Pepica Castelló, ciega y completamente en la miseria, teniendo tres hijos, y dos de ellos enfermos en cama.
Calle Valeriola, número 15, tercera puerta.

Anuncie usted en este periódico

Precios de suscripción
En Valencia: Mes. 2 ptas.
Fuera: Trimestre.. 7'50 »

# LA CORRESPONDENCIA DE VALENCIA

DIARIO INDEPENDIENTE DE LA NOCHE

BANCO VITALICIO DE ESPAÑA
Fundado en 1880
Seguros Vida y Rentas Vitalicias
Oficina de Valencia: AVENIDA SALMERON, 2
(Edificio de su propiedad)

### La victoria del Gobierno

## Un triunfo que hiere de muerte

Se produjo en la anterior semana en las Cortes, un nuevo debate sobre los sucesos de Casas Viejas. Se ha enjuiciado en él, no ya la sedición de las gentes del pueblo gaditano, sino los excesos represivos de los agentes de la autoridad. Se han denunciado a la opinión nacional las extravasaciones legales, la inhumanidad y las cruel dades arbitrarias de cierto grupo de la fuerza pública. Y se ha puesto todo esto en claro, no por confesión paladina del Gobierno, sino por independieente iniciativa de al gunos represantantes parlamentarios.

La discusión mantenida en la Cámara, ha dejado maltrecho al Gabinete «indesplazable». Puso al descubierto, tanto la insinceridad de quien lo encabeza, como la contradicción de quienes lo sostienen.

Y terminó con un «éxito histriónico» del bloque ministerial, de que luego hablaremos...

Fué acreditada la insinceridad del presidente del Consejo de ministros, por la hábil indicación del señor Martinez Barrios, de que todos recordasen las palabras del señor Azaña pronunciadas en la tarde del día 2 del pasado mes, con relación al propio asunto que ahora, otra vez, se examinaba. En aquel discurso, el jefe del Gobierno, decía a las Cortes reunidas en sesión: «Cuando llega el caso de estallar un movimiento de extrema izquierda, se requiere para dominarlo, rapidez y energía, «moderada», desde luego, en todo lo posible, «por la humanidad y la civilidad» que deben ser notas características de la República española... Esa es nuestra política».

A esta norma de actuación gubernativa nada tenemos que objetar. Sentido humanitario, dice tanto como «no hacer más daño que el estrictaemnte necesario para restablecer o conseguir el bien que aparece en ese momento conveniente». Espíritu de civilidad, equivale a constante ajuste de todos los actos a los imperativos legales. y una política asentada en ambos principios, significa condenación uniforme de la pasión irrefrenada y del atropello bestial,y vigilancia permanente de la legalidad, con castigo fulminante de toda extralimitación que de las previsiones jurídicas se dé.

¿Ha sabido el Gobierno desarrollar exactamente esa preconizada política? ¿Fué humana y civil la conducta de sus agentes en Casas Viejas? ¿Qué hizo el Gobierno en cuanto a ese asunto?... ¡Cosa es de ver!

El 2 de febrero, o sea, veinte días después de los acontecimientos objeto de la interpelación de las «oposiciones» al Gabinete Azaña, éste se expresaba así: «Las fuerzas entraron vivamente, violentamente, en Casas Viejas, y acabaron con la rebelión... ¿Podría la fuerza pública dar mayores demostraciones de disciplina que las que ha dado en esta ocasión? ¿Se puede pedir más?...

Pues esto es todo el secreto de lo de Casas Viejas...»

¡Por lo dicho, el señor Azaña seguía en la higuera! Y tan no estaba enterado de nada, «ni quería enterarse», que recogiendo las manifestaciones del señor Guerra del Rio, afirmativas de que había habido «fusilamientos» en Casas Viejas perpetrados por los guardias de Asalto, exclamaba: «Si hubiera habido eso, ¿se iba a negar el Gobierno a hacer justicia? ¡De ningún modo! Pero el Gobierno tampoco se va a dejar arrastrar por un movimiento pasional, cuando se traen a memoria los muertos producidos en una represión por la fuerza pública... Y «cuando aquí se viene a decir que se han cometido estos o los otros errores, se me hace pensar que la anarquía, la indisciplina, la falta de solidaridad con los intereses del Estado y de la sociedad, se da también en gentes que están presentes en las Cortes...»

¡¡Definitivo!! ¿De modo que interrogar al Poder público sobre el comportamiento de sus agentes, es anárquico? ¿Conque señalar violaciones de la ley imputables a la fuerza pública—que debe dar ejemplo ciudadano de contención en los linderos de la legalidad—es indisciplina? Y, ¿de manera que no cooperar a que se silencien los desbordamientos cruentos e innecesarios de los agentes de la autoridad—autoridad que con eso se menoscaba y desacredita—es laborar contra el Estado?...

¿No hubiera sido mejor, en lugar de soslayar las acusaciones gravísimas formuladas por los señores diputados interpelantes, y tratar de ocultar y negar los hechos, haber ofrecido franca y llanamente el esclarecimiento de ellos, y la fría y seca justicia que tardíamente se ha brindado el día 23? ¿No hubiese sido más discreto que llamar anarquizantes a los parlamentarios celosos de los procedimientos legales, haber pedido la inmediata designación de una Comisión parlamentaria, que por su carácter informativo en nada entorpece la acción judicial, y cuyo nombramiento igualmente se acepta a estas alturas? ¿No habría sido más airosa la posición del Gobierno tomando de frente el problema, que la en que hoy quedó, «de verdadero forzado», que sustituyó sus desplantes negativos por la admisión de la realidad «desgraciada» que se le vino diciendo?...

¡Nosotros creemos sinceramente que un Gobierno que resulta tan completa y patentemente «rectificado» en sus declaraciones oficiales al país por medio de las Cortes, está moralmente desvalorizado y exige sustitución!... Tanto más, cuanto que el núcleo más numeroso de sus sostenedores es aquel que vociferaba, se indignaba, pedía la disolución de un Instituto benemérito por razón de intervenciones indispensablemente enérgicas en Arnedo y Salvaleón, a comienzos del pasado año; ¡y los mismos que estos días eran todo silencio, comedimiento y pasividad, al exhumarse en el Parlamento el recuerdo de las muchas víctimas de la «ley de fugas» aplicada en Casas Viejas!...

No se resignó, sin embargo, el Gobierno a salir del Poder, por motivo tan poco favorable, y movilizó en su ayuda a la dócil mayoría que le soporta, para que le «obsequiase» con un voto de confianza, exención de toda responsabilidad política y aplauso a su labor. La mayoría parlamentaria le obedeció, y votó lo que se le pedía. ¡Pero con tanta convicción y entusiasmo, que tras de la votación dimitían muchos votantes los cargos que desempeñaban por nombramiento de ese Gobierno!...

¡Es un triunfo que hiere de muerte!

**Vicente DE ROIG IBAÑEZ**

:: Planchadoras se necesitan en ::
:—: «GRAND HOTEL» :—:

## TAURINAS

### Inauguración de la temporada en Valencia

El próximo domingo, día 5 del corriente, a las tres y media de la tarde, comenzará la temporada taurina en la importante plaza de Toros de Valencia, y para ese día ha organizado la empresa una novillada que por su categoría responde al máximo prestigio de nuestro coso taurino.

En esa novillada, y para que pueda afirmarse ese propósito de la empresa, hará su presentación ante el público valenciano el novel torero trianero, al que ya se califica como «la esperanza taurina de Andalucía»; nos referimos a Rafaelito Vega de los Reyes, hermano pequeño del malogrado Gitanillo de Triana, del que de aquél trae su estilo impecable y a la vez un gran dominio y soltura en todas las suertes del toreo.

Con Rafaelito Vega alternarán en la lidia de seis magníficos novillos de Esteban Hernández, Gitanillo de Camas, novillero puntero en la actualidad, y el valenciano Juanito Tamarit (Chaves II), que tan gran cartel dejó en nuestra plaza en las últimas novilladas de la temporada anterior.

Con esos notables elementos puede decirse que el cartel inaugural de la temporada en Valencia es realmente insuperable.

Los señores que tuvieran reservadas localidades, así como los abonados a los palcos-peñas, en la última temporada, podrán renovar sus encargos para la actual, mañana, de cuatro a siete de la tarde. Y los días 3 y 4, a las mismas horas, se abrirá una nueva lista de encargos de localidades sobrantes que dará derecho para todos los espectáculos taurinos que se celebren en nuestra plaza durante la temporada.

## La Guía Telefónica

Próxima a editarse la Guía Telefónica, el día 6 del corriente mes cerrará la **Lista de Abonados,** y en la misma figurarán todas las altas que se produzcan hasta dicha fecha y las variaciones que se soliciten en la Oficina de la Compañía Telefónica Nacional de España.

## Un tanque-automóvil para la Dirección de Seguridad

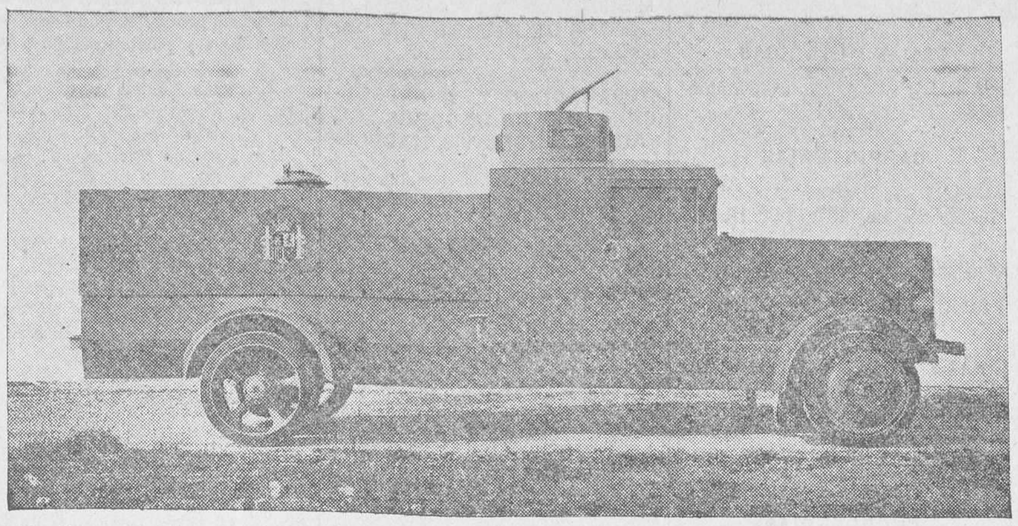

En algunas ciudades europeas y en Alemania, particularmente, la Jefatura de Policía se preocupó de encontrar un medio de disolver las manifestaciones, sin tener que apelar al empleo de armas de fuego.

Para ello ha empleado, con éxito, un tanque-automóvil, que, por medio de una bomba, proyecta con gran fuerza en todas direcciones un chorro de agua.

Basándose sobre ello, la Dirección general de Seguridad de Madrid puso a concurso el suministro de un vehículo de esta clase. El concurso en cuestión fué adjudicado a la Sociedad Española de Construcción Naval.

El tanque tiene una capacidad de 5.000 litros y va completamente blindado con chapas de cromoníquel y cristales inastillables, que dejan a salvo de las balas de pistola al personal que se encuentra en el mismo.

Una torre, colocada en la parte superior del vehículo, es giratoria y lleva una lanza que puede proyectar un chorro de agua hasta una distancia de 52 metros. Es tal la fuerza del agua a la salida de la lanza, que en las pruebas que se hicieron en Madrid, quedaron rotas las ramas de los árboles de la carretera que estaban a unos seis metros del tanque. Unas bocas, dispuestas a ambos lados y en la parte posterior del vehículo, pueden también lanzar una cantidad de agua respetable en los alrededores inmediatos del vehículo.

El tanque está montado sobre chasis seis cilindros Naval-Somua, y la bomba que suministra el agua es de la marca Metz de 45 HP. de potencia.

Como dato de interés se puede hacer constar que los chasis que la Constructora Naval ha presentado en el concurso de material contra incendios de este Ayuntamiento, son del mismo tipo, pero rebajado, y provistos también de una bomba de la misma marca Metz.

## En el Palacio de Justicia

### ¡No caerán esas brevas!

Pasando por unos campos de Cortes de Pallás el 9 de octubre de 1929 el vecino de aquel pueblo Dionisio Gómez Grao vió unas higueras cuajadas de brevas y como éstas estaban diciendo comedme, el hombre se sentó en un bancal esperando que cayesen. Mas como no caían las brevas trepó como una mona por el tronco y llegando a la copa, comenzó a cumplir su antojo.

Pero cuando más entusiasmado estaba saboreando el rico fruto, apareció un guarda de campo y de un culatazo de carabina lo derribó al suelo.

Dionisio cayó de la higuera y levantándose rápidamente la emprendió a sopapos con el vigilante campero y logró desarmarlo.

Acudieron algunos labriegos de los campos próximos, evitando con su intervención una tragedia agrícola.

Dionisio quedó procesado por atentado a los agentes de la autoridad, y hoy en el acto del juicio, visto en la Sala primera, ha sido exculpado por el letrado don José Viche Terol, quien ha solicitado la absolución de su diente por estimar que le alcanzaba la eximente de legítima defensa.

### La mona pascuala

Era el tercer día de Pascua del año pasado cuando Juan Francisco Martínez Jaime, rindiendo culto a las costumbres moneras, salió de casa dispuesto a secar unas cuantas tabernas. Visitó varias tascas y en todas ellas dejó vacía su correspondiente botellita, hasta que por fin cogió una mona castiza y con ella a cuestas se lanzó a la vía pública, armando frecuentes escándalos.

Dando tumbos por las calles anduvo en beodo hasta que dos guardias le salieron al paso con la pretensión de hacerle callar; pero el curda, con su vozarrón tabernícola, casi los convierte en tenientes. Dió un resoplido y los dos urbanos se tambalearon a consecuencias del bufido, cayendo sobre el del tabloncillo, que al verse detenido se revolvió irascible rasgándole la guerrera a uno de los municipales.

El siete le costó un proceso por atentado, y hoy, más sereno que un auténtico sereno, se ha sentado en el banquillo, siendo defendido también por el abogado señor Viche Terol, que ha batido hoy el record «atentatorio».

### Conforme

El mismo abogado señor Viche ha intervenido en otro juicio sobre estafa contra Manuel Pinar Iglesias, el cual se ha conformado con la petición fiscal.

### Visto y hasta la vista

Una noche, que bien pudiera ser la del 18 de marzo del año pasado, las vecinas de la calle de la Madrina oyeron ruidos sospechosos en el piso que ocupaba el acomodador del Coliseum, Antonio García Aparicio.

Como éste estaba ausente de su domicilio, las curiosas mujeres, que no saben callar nada, dieron voces de ladrones, y simultáneamente salió huyendo de la escalerilla un individuo, que fué detenido por dos civiles que pasaban casualmente por el lugar del suceso.

En manos de los beneméritos guardias, confesó llamarse Roberto Sansano Codoñer y añadió que intentaba robar en el piso del García, pero no pudo verificarlo por habérselo impedido las alarmantes voces de las vecinas de dicha casa. Además, parece que se insolentó, y, según los guardias, llegó a maltratarlos de obra.

Ante el Tribunal de la sección segunda se ha celebrado el proceso por atentado y tentativa de robo, y, después de oír los informes del fiscal y del letrado defensor don Enrique Marthín, el presidente ha dicho ¡visto! y el procesado, al marcharse, parece que dijo ¡hasta la vista!, si Dios no lo remedia.

### El adoquín sospechoso

Debajo de uno de los adoquines que chapaban la calle de Colón ocultó una noche Rufina Aparicio Belano una cartera con 600 pesetas que acababa de sustraerle a su señorito don Faustino Oñate; pero como el adoquín no le merecía gran confianza a la chica, volvió a levantarlo y cogiendo el dinero se lo devolvió, arrepentida, a su dueño al saber que ya se estaban practicando investigaciones para descubrir al autor del latrocinio.

Dicen que molestado el adoquín por la poca confianza que inspiró a la muchacha, se vengó llamándola compañera.

El fiscal ha apreciado en el delito el abuso de confianza y el letrado defensor, don Constantino Lorente, con arreglo al nuevo Código ha pedido se rebajase la pena de 5 años, 5 meses y 11 días que fijaba el ministerio público a 6 meses y un día de prisión.

### Suspensión

Se ha suspendido la vista de otro proceso por hurto de revistas y periódicos ilustrados al dueño de un kiosco de venta de diarios que había en la calle de la Sangre. El «ilustrado» ratero, Rafael García Sánchez, fué detenido cuando vendía 267 ejemplares de diferentes revistas ilustradas en un puesto de compraventa de libros viejos.

Hoy tenía que defenderle el abogado don Luis Pérez Vila.

### Sala de lo Civil

En la vista de un menor cuantía, procedente de Orihuela, seguido por don Manuel García contra su hermano don Antonio, han actuado los togados don Agustín Medina y don Indalecio Casinello.

:-: Camareras se necesitan en :-:
:—: «GRAND HOTEL» :—:

Pastillas BONALD
cloro boro-sódicas, mentol y cocaína, boca, garganta, toses preventivas de la gripe. VENTA, EN FARMACIAS.

## Por la autonomía de la región valenciana

### El domingo próximo se celebrará un acto de propaganda en Villar del Arzobispo

La Comisión de Propaganda tenía proyectado celebrar el primer acto de esta segunda etapa en Chiva, pero exigencias de organización le han impulsado a alterar el orden y organizar el próximo domingo en Villar del Arzobispo el acto de afirmación estatutista, trasladando el de Chiva para el otro domingo, 12 del corriente.

En Villar del Arzobispo se celebrará el mitin en el trinquete de la localidad, salvo las inclemencias del tiempo, que si imposibilitaran celebrarlo aquí, tendría lugar en sitio que oportunamente se designará.

Mañana publicaremos el cuadro de oradores que intervendrán en este acto de Villar del Arzobispo.

En todos los pueblos comarcanos reina gran entusiasmo ante el anuncio del acto a celebrar, y en el que aquellos pueblos de habla castellana, pero de sentimientos valencianos, expresarán su ferviente adhesión a esta campaña de renacimiento de la personalidad regional.

## Gobierno civil

### Los conflictos sociales

El gobernador civil nos ha manifestado hoy, que los obreros del ramo de la construcción se habían reintegrado al trabajo.

En su consecuencia, el señor Doporto ha puesto en libertad a los detenidos que había, y por lo que se refiere al levantamiento de la clausura del Sindicato, nos ha hecho presente que de hoy a pasado mañana, a más tardar, resolverá lo que proceda.

Respecto a la huelga de los obreros y empleados de la Electra, nos ha manifestado el gobernador civil que, según las noticias que tiene, es que esta tarde continuarán sus conversaciones los elementos interesados.

## Comité pro familias náufragos barca "Grao"

Con motivo de haber acordado este Comité su disolución para el próximo día 9 del corriente, rogamos a todas las entidades y particulares que tengan alguna cantidad pendiente de entrega a este Comité o suscripción abierta, se sirvan remitirlas al mismo, Sociedad Unión de Pescadores, Pintor Ferrandis, número 21 (Cabañal), teléfono 30.725, antes de la fecha indicada, con el fin de cerrar las listas y proceder al reparto del total de donativos recibidos entre las familias de las víctimas.

La Correspondencia de Valencia
Apartado 147

### ¿Por qué no?

## La acción tutelar sobre el ahorro

Como un menor de edad se ha considerado siempre al ahorro. Y en verdad que tiene con la puericia mayores afinidades que con la madurez. Es asustadizo e ingenuo como un infante, dejándose sorprender y embaucar con más facilidad que se cuenta. Tiene caprichos absurdos, como ese de esconderse cuando un coco supuesto o fingido hace unos aspavientos y suele insistir tercamente en el error de considerarse a salvo de peligros como el niño que cree que nadie le ve porque él se tape la cara con las manos. En una palabra: el ahorro necesita una educación especial que tiene en cuanto a procedimientos muchos puntos de contacto con la moderna pedagogía. Y si es preciso deshacer en el alma infantil muchos prejuicios y acostumbrarla a afrontar serenamente el peligro, no por simple temor inconsciente, sino por reflexión, análisis y discusión, de igual modo hay que desvanecer en torno al espíritu del ahorro no pocas ideas falsas, acostumbrándole a discernir lo pernicioso de lo racional.

Por eso ha de parecer excelente la idea de ampliar esa tutela del ahorro que hoy se impone en los Estados mediante el fomento de esta virtud, a otras formas y estructuras del mismo.

Viene esto a cuento del propósito de organizar el control de las emisiones de capital que garantice al capital mismo un mínimum de seguridad en las inversiones. El ahorro modesto, ese pequeño gigante de las finanzas, capaz de salvar a un país en momentos de angustia nacional, como sucedió en Francia en 1870, no está ya confinado en las libretas de las Cajas Oficiales o semioficiales. El ahorro encontró en la moderna expansión capitalista una fórmula democrática al generalizarse las sociedades anónimas como medio de encauzar a las actividades industriales, agrícolas y comerciales, la gran suma de pequeños sumandos capitalistas. Y si en su edad primaria, cuando apenas salía del regazo maternal de las Cajas Oficiales—Monte de Piedad, Caja Postal y Cajas Municipales y Provinciales—, la protección estaba asegurada, no hay razón para que deje de estarlo al hacer incursiones por los campos de las Sociedades anónimas. Y que esta protección o tutela es necesaria, lo demuestran hechos recientes y otros no menos significativos por más lejanos. Por ejemplo: ¿cuántos son los valores de renta fija que emitidos con la promesa solemne de asegurar una renta constante a los confiados suscriptores han dejado de darla? ¿Cuántos son también los que habiendo prometido un interés del 6 o del 5 por 100 lo han reducido apenas los títulos respectivos rebasaron la par en un medio o en uno por 100? Claro que no es esto lo corriente, por fortuna, pero es que debe aspirarse a que no sea siquiera lo excepcional.

En la mecánica del ahorro juega un papel decisivo la autoridad del Estado, la «proclamación del Estado», como dice Knapp. Y el Estado no puede permanecer indiferente a la suerte de los ahorros lícitos que los ciudadanos incorporan al torrente circulatorio de la riqueza, precisamente por confianza en ese amparo que nunca debe debilitarse, sino reforzarse. ¿Hasta dónde? Hasta el momento mismo en que la garantía sea plena y la misión del ahorro efectiva. Es decir, que de igual modo que el Estado organiza la inspección de otra forma de la previsión—los seguros—cuidando de que en todo momento estén equilibrados los riesgos probables y las reservas matemáticas de las compañías, ha de organizarla y aún de superarla en la otra previsora que es el ahorro.

Es ocioso repetir que nos referimos al ahorro normal, al fructífero, no al que siguiendo el método anticuado se limitaba a imponer privaciones con el único objeto de acumular dinero físico en arcas y sacos. Bendixen, en su libro «La esencia del dinero», acierta con la definición exacta: «El ahorro económicamente útil consiste en la capitalización subjetiva y objetiva». Es decir, no aquella capitalización que por permanecer inerte se vea privada de ese soplo de humanidad que estimula al progreso. Y la explicación de esta subjetividad del ahorro es clara y precisa: el ahorro normal y fecundo a diferencia del simple y estéril atesoramiento supone restricción y sacrificio en quien ahorra, abstención de consumo inmediato en previsión de necesidades futuras; pero no abstención. Antes al contrario, satisfacción de necesidades para el resto de la Sociedad. Quien ahorra y deposita sus reservas en un Banco ciertamente deja de consumir riqueza. Pero ¿deja por ello de consumirse la riqueza por ella representada? En modo alguno. Bendixen razona este punto con indudable perspicacia: «Por intermedio del banquero son consumidos los ahorros por el contratista de obras, los fabricantes de materiales y los obreros: en una palabra, por todas aquellas personas que intervienen en la edificación; en cambio, el ahorrador recibe una participación en la obra terminada. De esta manera los medios de sustento se han transformado gracias a su ahorro en capital circulante y por su aplicación en capital fijo, constante».

Con esta perfecta armonía y solidaridad entre el ahorro, la producción y el consumo, se va acrecentando el patrimonio de los pueblos. ¿No es deber indeclinable del Estado procurar por todos los medios de que no se rompa o desvirtúe? Y la ruptura tanto puede venir del abuso del ahorro negando medio a la producción como de la producción negando garantías y satisfacciones legítimas al ahorro, que es en fin de cuentas una propiedad cualquiera a salvo de apetencias o asaltos más o menos encubiertos.

De igual manera que en la publicidad de las Sociedades de seguros la inspección estatal llega a prohibir las promesas deslumbradoras que pudieran sugestionar por medios ilícitos al asegurado, tan menor de edad como el ahorrador, en la publicidad de emisiones de capital deben vigilarse las promesas con que se llama al ahorro. No siempre, quizá, en algunas emisiones realizadas se ha declarado toda la verdad respecto al destino que había de darse al dinero recogido y no se nos alcanza qué privilegio de protección pueda tener una póliza de seguro del que no puede y debe disfrutar un título mobiliario de los llamados de renta fija; es decir, de aquellos en los que previamente y expresamente el ahorro se desentiende y renuncia a la posible participación en los beneficios cuantiosos, contentándose con un canon fijo de rentabilidad. La modestia de estas aspiraciones debe tener como premio la seguridad de su capital y de su renta. Y el Estado es el llamado a hacer efectiva esa seguridad por los infinitos medios que a su alcance tiene.

No se diga que la función tutelar, cuya efectividad se propone, pugna con esta o con aquella estructura política. Aun el país de extrema interpretación social de la riqueza—Rusia—tiene organizado y defendido el ahorro de sus ciudadanos, y el lector participará de la sorpresa que nos asaltó hace unos días al examinar el presupuesto de la U. R. S. S. para 1930, cuando encontramos entre los gastos del comunismo el siguiente renglón: «Para pago de intereses y amortización de la Deuda interior, tantos miles de millones de rublos». ¿Está claro? Luego en Rusia, donde la propiedad ha alcanzado un concepto de máxima ortodoxia «preudhoniana», el ahorro se fomenta, se cuida y estimula colocándolo bajo el amparo de la autoridad suprema del Estado.

**Antonio de MIGUEL**

:-: Cocineros se necesitan en :-:
:—: «GRAND HOTEL» :—:

## MILITARES

### Sobre la fiesta de aviación con con motivo de las fallas

Una numerosa comisión del Aero Popular, acompañada de los capitanes aviador y de Ingenieros, señores Boada y Gómez Hidalgo, han visitado al general de esta división don José Riquelme, y le han invitado a la fiesta de aviación que se celebrará en Manises con motivo de las fiestas de las fallas de San José.

Además le han hablado de las patrullas militares de aviación, con objeto de que dé mayor realce a la fiesta.

El general Riquelme prometió poner todo cuanto esté de su parte para la mayor esplendor de la fiesta.

De los comisionados formaba parte la encantadora señorita Carmencita Sáez, muy aficionada a este sport.

ANUNCIE USTED EN
La Correspondencia de Valencia

Ministerio de Educación, Cultura y Deporte