LA CORRESPONDENCIA DE VALENCIA

10 céntimos — DIARIO INDEPENDIENTE DE LA NOCHE — 10 céntimos

Año LII — Núm. 20.976 | Fundadores: Marqués de Santa Ana y Peris Mencheta | Lunes 9 de septiembre de 1929 | Redacción. . . . . Administración. . . . CALLE DE MIÑANA, 7 y 9. Apartado 147. | Teléfonos: Inter. núm. 14.759.—Urb. 10.315

Figuras contemporáneas

La alegría del maestro

Casi octogenario, don Armando Palacio Valdés aun no siente fatigada la mano y continúa inclinándose sobre las cuartillas para escribir un libro más: el «Testamento literario». El glorioso maestro nos da una prueba de su fecundidad y su vigor mental, produciendo otra de sus narraciones encantadoras como sus novelas más famosas, modelo todas ellas de costumbrismo, pintura de almas y buen decir; obras sanas, optimistas tantas veces y no por espíritu sistemático; claras y rientes, espejo de humanidad y de vida cuya lectura regala el ánimo con el mejor deleite.

A las lectoras de Palacio Valdés me remito, a las mujeres de ésta y la anterior generación que se han solazado con las páginas deliciosas de «La alegría del capitán Ribot», «La hermana San Sulpicio», «José», «Los majos de Cádiz»... Estas lectoras saben del encanto de esos libros que, una vez leídos y releídos, han pasado de amiga a amiga y de mano en mano, como en corro de niñas, cual si tejiesen bulliciosas una cadena de flores en torno a una estatua del maestro... No la tiene todavía (a Galdós le cupo en vida la melancólica satisfacción de verse perpetuado en piedra), y don Armando recibe únicamente el homenaje mudo de sus lectores anónimos, gloria la más verdadera por más cordial.

Y si a sus años don Armando nos da una prueba más de su energía intelectual, no la da menor de su fortaleza física. Don Armando es un anciano fuerte y saludable. La sangre colora sus mejillas; su mirada es viva, brillante; tiene el paso seguro y el pulso firme. El Retiro sabe, como de Campoamor, de las soledades y los pensamientos más íntimos del maestro. Medio siglo lleva perdiéndose entre sus umbrías por los senderos solitarios. Puede asegurarse que en alguna de estas alamedas idílicas o uno de estos rincones penumbrosos han brotodo los gérmenes de más de una novela del autor de «Tristán». En este Buen Retiro, donde Campoamor y Galdós tienen su monumento, ¿no habrá un hueco para recordar a las juventudes venideras la efigie del patriarca contemporáneo? España y Madrid deben a don Armando Palacio Valdés este tributo.

En medio de la tragedia desoladora, la vacuidad y la pedantería que envuelve a la mayor parte de la producción novelesca al uso, la labor de Palacio Valdés destaca como una afirmación gloriosa de nuestras más puras tradiciones literarias, como torre de esperanza y de amor, y un noble ejemplo a seguir. No se diga de las páginas, tan ricas de humorismo y plenas de luz del preclaro narrador astur, donde la amenidad lo orea todo, sino hasta de aquellas otras intensas y profundas que hablan de grandes dolores humanos, ¿no es cierto que se escapa siempre, como hálito fragante, un sano deseo de vivir, de amar la existencia, de enmendar los yerros, de creer en todo lo bueno por quimérico que parezca, y perdonar y dulcificar lo malo?

De ninguna obra de Palacio Valdés se saca una impresión amarga ni menos negativa. El dolor de sus «casos» no horroriza ni atrae morbosamente. Conmueve y purifica. Y de casi todas extráese, como de abundante panal, la miel de un gozo, de una ilusión o de un sacrificio. Y por casi todas corre la veta de una alegría nada alborotada y frívola, sino serena, franca, espontánea, fresca, que es como el alimento de su labor y también como reflejo de su espíritu. El maestro, pese a sus años, amarguras y meditaciones, lejos de dejarse ganar por la tristeza, conserva y muestra en el corazón como en el semblante esa serena alegría, que es salud interior, de uno de sus personajes más hermosos: Ribot, el capitán.

En su «Testamento literario» ved retozar lozanas todavía, siempre frescas, a las musas joviales que han sabido llevar la mano de don Armando por el camino de tantas páginas, y que guiaron las diestras de los más felices narradores clásicos, singularmente aquella gloriosa mano sin pareja, que escribió, para pasmo de los siglos, las famosas aventuras de «Don Quijote».

J. ORTIZ DE PINEDO

Madrid, septiembre de 1929.

(Prohibida la reproducción.)

Consorcio Nacional Arrocero

Nota de las operaciones de arroz en cáscara registradas en la Lonja de esta ciudad el día 7 del corriente:

5.150 kilos a 30 pesetas los 100.
34.440 a 31.
4.690 a 32.
4.865 a 33.
15.168 a 34.
8.430 a 35.
5.325 a 35'50.
7.770 a 36.
2.856 a 37.

Valencia 9 septiembre de 1929.

El doctor Herrero

Especialista en enfermedades de garganta, nariz y oídos, ha trasladado su clínica de la calle de la Paz, 32, a la de

Don Juan de Austria, 32

De once a una

Esta mañana han llegado a Valencia los miembros de la Internacional de Estudiantes Católicos "Pax Romana", después de haber asistido al Congreso de Sevilla

A las 11'50 ha llegado a Valencio el tren especial compuesto de siete unidades con 233 estudiantes católicos, entre ellos 41 señoritas y un negro.

En la estación se encontraban para recibirles el vicario general don Miguel Payá, en representación del Prelado; por el Alcalde, el señor Navarro Herrero; concejal don Domingo Mascarós y secretario de la Comisión de Fiestas don Rafael Pérez de Lucia; por el Capitán general señor Pin Ruano, su ayudante de campo señor Peiró; por el Gobernador civil señor Hernández Malillos, el capitán de Seguridad señor Antolín; Rector de la Universidad don Joaquín Ros, decano de la Facultad de Filosofía y Letras don Pedro María López, el secretario señor Viñals, abogado del Estado don Julio Colomer, por el delegado de Hacienda, don Pascual Abad Cascajares; delegado de Bellas Artes señor González Martí, delegado de la Cámara Oficial Hotelera señor Tormo, el director del «Diario de Valencia» don Luis Lucia, los padres escolapios señores Mengual y Estalrich, Hermanos Maristas y don Antonio Royo en nombre de la Sociedad del Fomento del Turismo, que les ha hecho entrega de folletos escritos en francés, inglés y alemán.

También se encontraban en la estación los interpretes del Fomento del Turismo y una comisión de estudiantes que al entrar el tren prorrumpieron en aplausos y vivas.

Con los estudiantes católicos vienen cuatro catedráticos.

Vienen estudiantes franceses, alemanes, griegos, italianos, checoeslovacos y austriacos.

Desde la estación marcharon al Ayuntamiento, y luego a los hoteles Palace, Reina Victoria, Lauria, Inglés, España, Ripalda, Oriente, Valencia, Regina y Nacional, donde se hospedan.

Esta tarde a las tres han paseado por la capital, visitando la Universidad, Patriarca, Lonja, Mercado Central, Santos Juanes, Museo y Torres de Serranos.

A las cinco de la tarde han asistido a los Viveros, tomando parte la Banda Municipal, obsequiándoles luego el Ayuntamiento con un espléndido lunch.

A las ocho y media de la noche visitarán el Centro Escolar y Mercantil.

Para mañana

A las 8'30, excursión a Manises.

A las 11'30, regreso y continuación de la visita a la ciudad.

A las tres, se recorrerá en tranvía la parte moderna de la ciudad.

A las cuatro, visita de despedida a la Virgen de los Desamparados.

A las 4'15, visita a la iglesia de Santo Domingo y al Parque de Artillería.

A las 5'28, salida del tren especial para Barcelona.

MILITARES

Arrestos levantados

El Infante don Jaime manifestó ayer al Capitán general señor Pin Ruano deseos de que fueran levantados todos los arrestos a los soldados que no estuviesen sujetos a causas, haciéndose así inmediatamente.

Cumplimentándole

Han cumplimentado esta mañana a su excelencia el comandante señor Gómez Nieto, destinado a la sección de contabilidad de esta Capitanía general.

También lo ha hecho el teniente coronel don Adelardo Grajera.

El número de hoy consta de 8 páginas

Fumad **MI PAPEL**

Estuche 100 hojas 10 cts.

También en Alemania...

He aquí una nota que no viene de Yankilandia. La escena pasa en una calle de Berlín. Un célebre bailarín se entrena para un próximo concurso, mientras es obsequiado por una vendedora con alimentos

¿Vive aún la Mata-Hari?

En el departamento francés de la Gironda, célebre en la historia de la revolución francesa, hay una playa que se llama de Montalivet.

En dicha playa fué encontrada hace días una muchacha privada de sentido.

¿Qué le había sucedido?

Ella misma, en cuanto recobró el conocimiento, se apresuró a contarlo.

Había caído de un vapor y había pasado dos días con sus correspondientes noches a merced de las ondas sobre unos despojos de madera que venturosamente encontró y a los cuales pudo encomendar su salvación.

Luego, las mismas olas la llevaron a la playa...

A primera vista, las declaraciones de la muchacha fueron creídas.

Pero las autoridades, como es natural, se reservaron el derecho de llevar a cabo las correspondientes diligencias para poner en claro lo que, efectivamente, hubiese en ellas de verdad.

Otros detalles dió la chica.

Se llamaba Gloria Allister y era inglesa. La desgracia le había ocurrido mientras viajaba con dirección a Shanghai, donde había sido llamada para desempeñar funciones en la servidumbre de una opulenta familia.

Pero...

El resultado de las averiguaciones practicadas hizo saber que la «náufraga» era sencillamente una presa que se había escapado del fuerte de Ha, donde había sido encerrada por vagabundeo.

En la cárcel figuraba la moza con el nombre de Benita Adamon y como de nacionalidad letona.

Pero probablemente la filiación era falsa también. Y en este sentido abundan los funcionarios de la Legación letona en París.

¿Quién es, pues, esta mujer misteriosa?

La pregunta se complica con el hecho de que el fuerte de Ha es un fuerte militar y siendo la muchcha menor de edad, probablemente, en la época de su encierro hubiera debido ser encerrada en un instituto de corrección.

Pero lo más formidable, lo fantástico, viene ahora. Y corre a cargo del diario de París «La Liberté», que formula la siguiente hipótesis:

«Mata-Hari, la célebre bailarina cuyo nombre ha ido en alguna ocasión asociado al de Enrique Gómez Carrillo, fué fusilada por las autoridades francesas que la consideraron espía. Pero, ¿fué fusilada de veras? No... Mata-Hari era una mujer de recursos incalculables y de un talento sin igual para la ficción. Bien pudo ocurrir que ante el pelotón encargado de ejecutarla simulara morir cuando en realidad no había tal cosa.

Y la mujer encontrada ahora sería la Mata-Hari.»

¿Qué tal? No puede negarse que la hipótesis de «La Liberté» es atrevidilla...

Porque, además, las fotografías que de la aventurarera encontrada en la playa han publicado los diarios no acusan la menor semejanza con la célebre artista que tuvo —con permiso del susodicho diario —tan trágico fin.

Y aún hay que tener en cuenta que la evadida del fuerte de Ha, a pesar de los estragos de su naturaleza, no revela más allá de 23 a 24 años, mientras que Mata-Hari, de no haber sido fusilada—dicho sea con permiso del colega...— tendría ahora más de 35 años.

Pero, de todos modos, el asunto presenta varios aspectos oscuros que justifican la expectación con que el público lo sigue.

El centenario de la fundación del Cuerpo de Carabineros

En Valencia se celebró ayer, como en los centros principales de la Península, el centenario de la fundación del cuerpo de Carabineros, con actos que revistieron gran solemnidad.

A las once de la mañana, y en el altar mayor de la parroquial iglesia castrense de Santo Domingo, que ostentaba espléndida iluminación, se dijo una misa en la que ofició el cura párroco don José Sanz, y a la que asistieron representaciones del Capitán general, Gobernadores militar y civil, Alcalde, Delegado de Hacienda señor Abad, presidente de la Diputación provincial, general inspector de Artillería señor Maceres y jefes y oficiales del cuerpo, con comisiones de la guarnición y una compañía del mencionado cuerpo con la banda de música del regimiento de Mallorca.

Terminada la misa, la fuerza desfiló brillantemente ante las autoridades.

Esta mañana se ha celebrado en la indicada parroquia una misa a intención de las almas de los individuos fallecidos durante el año, asistiendo comisiones de jefes y oficiales.

El celebrante ha sido también el señor Sanz.

NO OLVIDEMOS

que el mejor surtido en

FERRETERIA Y BATERIA DE COCINA

se encuentra en la antigua casa

JOSÉ GUERRERO

CANALEJAS, 1.--Valencia.

Notas del día

Todos los domingos se nota cuán numerosas son las familias que han salido este año a veranear, pues la ciudad queda algo desanimada; pero ayer esta desanimación se acentuó de un modo marcadísimo, debido a que en casi todos los pueblos de los alrededores celebráronse las fiestas de la Natividad de la Santísima Virgen.

El tiempo se mantuvo hermoso hasta la caída de la tarde, en que se cubrió de nubes el firmamento. El termómetro llegó en pleno día a los 35 grados.

—

Hoy ha comenzado el día nuboso, con temperatura de 23 grados, dominando brisa encalmada del Norte Noroeste, que luego se ha acentuado un poco, permitiendo que brillara el sol.

Con estas alternativas ha continuado el día, bastante caluroso, siendo la presión barométrica de 761 milímetros y la humedad relativa de 76 grados.

—

Para pronunciar el discurso reglamentario en la solemne apertura del curso 1929-30 en esta Universidad Pontificia, que se celebrará el 2 del cercano octubre, ha sido designado el catedrático de la misma doctor don Francisco Peiró Escrivá, que desarrollará el tema «Electrones e Ilemorfismo».

—

Por tenerse que proceder al tendido de vías en la calle de Murillo, se pone en conocimiento del público que mañana y pasado quedará suspendido el tránsito rodado por la calle de Santa Teresa.

—

El presidente de la Unión de Sociedades Corales y Orfeones de Clave, de Barcelona, ha solicitado de la Alcaldía que la sociedad coral «El Micalet», de esta ciudad, tome parte en la Semana Valenciana de la Exposición de Barcelona.

—

Hablando con los periodistas sobre el proyectado homenaje en su honor, el Gobernador ha dicho que no quiere que se lleve a cabo por ahora, por estimar que todavía no ha tocado a su fin la campaña escolar.

El señor Hernández Malillos ha terminado diciendo que sólo podría pensar en aceptar cuando sea mayor el número de escuelas creadas y haya cristalizado la campaña en una realidad.

Hotel "Oriente"

RESTAURANT

Director propietario: Ramón Vidal

San Vicente, 84 - Teléfono 14.305

MENÚ para mañana:

Almuerzo

Entremeses variados.
Arroz marinera.
Pierna carnero castellano.
Pescado frito.
Bistek patatas fritas.
Dulce: FLAN.
Frutas del tiempo.

Precio del cubierto: 3'50 ptas.

Comida

Entremeses variados.
Consoumé pasta.
Pescado a la parrilla.
Filete puré patatas.
Guisantes a la francesa.
Pollo a la broche.
Dulce: ALMIBAR.
Frutas del tiempo.

Precio del cubierto: 4'50.

Habitaciones desde 3 pesetas. Pensión completa desde 10 pesetas. Desayuno desde 0'75 pesetas. Provisiones viaje 4 pesetas.
Servicio a domicilio, aumento 0'50
Abonos de 10 cubiertos 35 ptas.
Id. de 30 íd. 100 íd.

«La Correspondencia de Valencia» en Madrid

Los lectores que se trasladen a la Corte hallarán nuestro periódico en estos dos puntos:

KIOSCO DE S. GOMEZ
Alcalá, 22, frente al Alkázar

y

JOSE SANCHEZ HERRERO
Kiosco calle de Alcalá, frente al Banco Río de al Plata

El conflicto ruso-chino

Rusia, pacifista...

La Agencia Tass comunica una interviú concedida por el señor Litvinof, a propósito del conflicto chino-soviético.

El señor Litvinof hace resaltar el carácter pacífico de la U. R. S. S., bien demostrado en esta ocasión.

El silencio del Gobierno de Nankin no contestando a la nota soviética, demuestra bien claramente que por parte de China no hay el mismo deseo de paz demostrado por los soviets.

Añadió el comisario ruso, que más de mil personas se encuentran en los campos de concentración de la Manchuria, en situación angustiosa y faltas de toda clase de recursos.

Añadió que, además, muchos de los concentrados habían sido decapitados sin sumario de ninguna clase.

El señor Litvinof llamó la atención del mundo civilizado sobre estos horrores.

La nota aludida dice, poco más o menos:

«Las dos partes regularán todas las cuestiones según los términos del Convenio de 1924, y de modo particular, regularán el rescate del ferrocarril chino-oriental a tenor del artículo noveno del Convenio firmado en Pekín.

Procederán al nombramiento de representantes para una conferencia, en la cual se estudiarán las cuestiones anunciadas.

Las dos paartes se dan cuenta de que la situación creada en el ferrocarril oriental chino debe ser modificada de acuerdo con los Convenios firmados, en el sentido de que todas las modificaciones necesarias sean definidas en la Conferencia.

El Gobierno soviético propondrá un director y un subdirector del ferrocarril oriental chino, que serán inmediatamente nombrados por el Consejo de Administración.

Las dos partes pondrán inmediatamente en libertad a todos los ciudadanos detenidos con motivo del actual conflicto.»

China, esperanzada...

De fuente china se juzga la situación del conflicto con Rusia, de la siguiente manera:

Las autoridades chinas están convencidas de que los soviets no quieren ni pueden hacer la guerra, por lo cual aquéllas han tomado toda suerte de medidas para evitar el contraatacar, a fin de hacer recaer toda responsabilidad sobre los soviets, caso de que el conflicto se agrave.

Los rusos han logrado, en parte, desorganizar el ferrocarril, objeto del conflicto.

En los centros chinos reina relativa tranquilidad, por creer que el Japón no permitirá jamás a Rusia una acción militar seria en la Manchuria.

Por otra parte, esta acción militar va a encontrarse pronto ante graves dificultades, pues a últimos de septiembre empieza en la Manchuria un invierno muy riguroso.

Si durante este tiempo no se llega a ningún acuerdo, los chinos quedarán dueños de la línea férrea y habrá que esperar la primavera para volver a tratar de la posesión de ésta.

Los chinos, por su parte, siguen dueños del objeto del litigio, y no parecen dispuestos, en ningún caso, a abandonarlo a sus contrincantes.

Respecto a los prisioneros, dicen las autoridades chinas que el total de los comunistas concentrados en un campo al Norte del río Sungari, es de 1.114, entre los cuales se encuentran 70 mujeres.

Cada prisionero recibe diariamente dos libras de pan y una cantidad conveniente de legumbres, azúcar y te.

Unido al campo de concentración se encuentra un hospital, en el cual son atendidos todos los prisioneros enfermos.

El trato dado a los prisioneros es bueno, pudiendo sus parientes y amigos hacerles entregas de víveres y vestidos, aunque toda conversación y correspondencia con ellos, son prohibidas.

Todos los comunistas detenidos son juzgados individualmente por un juez superior, al que acompañan ocho jueces auxiliares.

NOTICIAS

De real orden ha sido aprobada la permuta de sus cargos, entablada por don Carlos Riba García, catedrático numerario titular de Historia universal moderna y contemporánea de la sección de Historia de la Facultad de Filosofía y Letras de la Universidad de Valencia, y don Joaquín José Baró Comes, que lo es de Historia universal y, por acumulación, de Historia universal moderna y contemporánea de igual sección y Facultad de la Universidad de Zaragoza.

En la Habilitación del Culto y Clero de este Arzobispado ha quedado hoy abierto el pago de la asignatura de agosto último para todos los partícipes del presupuesto eclesiástico que presenten sus recibos al cobro hasta el día 14 del corriente mes.

De Alcira comunican que muchos comerciantes de naranja se están preparando los envases y colocación de maquinarias modernas en sus almacenes, para comenzar próximamente la nueva campaña naranjera. Los comerciantes mallorquines y castellonenses residentes en aquella ciudad van llegando, una vez terminado el veraneo, e igualmente se preparan para la próxima lucha comercial.

También de Alcácer dicen que comienzan los preparativos para la próxima campaña naranjera. La cosecha promete ser buena y abundante, esperándose buen rendimiento. Tiende a mejorar la parte técnica de la confección de la naranja, pues tenemos entendido que los Sindicatos naranjeros y algún particular van a instalar máquinas de limpiar y clasificar naranja. Alguno la tiene ya instalada. También ha llegado a nuestra noticia haberse realizado alguna venta global de naranja en condiciones ventajosas.

PIKMENTINE.—Tinte para el cabello. Todos los colores, del negro carbón al rubio. Venta: Farmacias y droguerías. Al por mayor: Cuarte, 51, laboratorio.

El próximo viernes 13 del corriente, a las ocho de la mañana, se verificarán en la Escuela Normal de Maestros de esta ciudad los exámenes de Ingreso para la carrera del Magisterio. Los de asignaturas de la presente convocatoria darán comienzo el mismo día y hora por los de Pedagogía, primer curso, y a las cuatro de la tarde, los de Prácticas de enseñanza, continuando en los días sucesivos por el orden fijado en el cuadro respectivo, que se halla expuesto en el tablón de anuncios de dicha Escuela.

Nos es grato comunicar a nuestros lectores que el jefe comercial que fué durante muchos años de la S. A. Volta, don José Dodero, particular y querido amigo nuestro, ha dejado el cargo que a satisfacción de todos desempeñaba, para dedicarse a los mismos negocios de compraventa de maquinaria que tenía a su cargo en la referida entidad, y próximamente tendrá la satisfacción de ofrecer el nuevo local para la venta, adquirido para este objeto.

Esta decisión no puede ser más lógica, y por eso le auguramos a nuestro querido amigo un gran éxito, porque la larga experiencia en estos negocios, honradez acrisolada y seriedad, que son las características de la pasada gestión del señor Dodero, no pueden conducir a otra cosa que al éxito, y más cuando don José cuenta en esta región con numerosos amigos que le quieren de veras.

En la corrida de escalas reglamentaria de los maestros nacionales, han sido agraciados en esta provincia:

A 5.000 pesetas, doña Milagro Fuster Fabregat, de Masanasa.

A 4.000 pesetas, doña María Paula Aveño Guardiola, de Catarroja.

Y a 3.500 pesetas, don Vicente Oltra Vela, de Valencia, grupo Balmes, y don Eusebio Martínez Aragonés, de Requena.

Gaseosa "frigorífica"

Pídala en todas partes por ser la mejor

Ocurrió cierto día...

UNA IRONÍA

Un escultor italiano fué a pedir al célebre editor Oriani—verdadero Mecenas de escritores y artistas,—que asistiese a la inauguración de una exposición de sus obras.

—Venga usted—insistía;—hay allí dos o tres cosas que estoy seguro que le van a gustar... Una estatuita alegórica que, aunque está mal que yo lo diga, es un primor; una placa de bronce que me salió magnífica; una cabeza del conde Melangolini...

—¡Pobre hombre!—comentó Oriani.—Bien la necesitaba.

Dr. Vicente Navarro Soler

Enfermedades internas y de los niños

Camino Real de Madrid, traste 4.º, R. V., chalet

Teléfono 12.782

EMPRESA DE NAVEGACION "YBARRA"

Nuevo servicio de cabotaje SEMANAL

EXTRARRAPIDO

SALIDAS de Valencia todos los LUNES, para Alicante, Cádiz, Huelva, Vigo, Coruña-Ferrol, Musel, Santander, Pasajes y Bilbao.

CONSIGNATARIO: GONZALO NOGUES, Muelle de Poniente, 6, Grao.—Teléfonos números 31.406 y 31.445.—Apartado número 8, Valencia.

D. O. M.

Todas las misas que se celebrarán mañana martes, 10 del actual, en la real capilla de Nuestra Señora del Milagro, iglesia de San Lorenzo (Padres Franciscanos) Conventos de Santa Catalina de Sena y Religiosas Terciarias de San Francisco (calle del Arzobispo Mayoral) y Asilo de las Hermanitas de los Pobres, serán aplicadas en sufragio del alma de

EL EXCMO. SEÑOR

Don Tomás Trénor y Bucelli

Que falleció el 10 de septiembre de 1914

E. I. P.

Sus hijos, hijos políticos, nietos, sobrinos y demás familia, suplican y agradecerán a sus amigos la asistencia a alguno de dichos actos religiosos.

SUCESOS

RIÑA EN EL MERCADO DE ABASTOS

En la madrugada del domingo, José Burgos de la Hoz, de 25 años de edad, vecino de Campanar, estuvo con algunos amigos «merodeando» por los alrededores de la calle de Gracia, y a las cuatro, salió de la calle de San Luis Beltrán hacia el Mercado de Abastos, con un «compinche», cuestionando agriamente.

Hubo insultos, frases gordas y otras lindezas, y por fin los dos hombres llegaron a las manos.

Entonces el contrincante del Burgos sacó una navaja y le «tiró un viaje», dándose a la fuga, mientras el herido demandaba socorro.

A las voces acudieron algunos transeuntes, varias pupilas de aquella barriada y unos guardias de Seguridad y municipales, que condujeron al agredido al Hospital, donde se le curó de una herida incisa que interesa piel, tejido celular subcutáneo y aponeurosis, situada en la cara interior de la región glútea izquierda, de pronóstico menos grave.

ARROLLADO POR EL EXPRESO DE BARCELONA

En el kilómetro 138 de la línea de Barcelona, que se encuentra a la salida de Benicarló, el tren expreso número 703, que salió esta mañana de Valencia para la Ciudad Condal, arrolló en el paso a nivel allí existente a un convoy y las caballerías, matando a éstas y salvándose el carretero milagrosamente.

Hubo de detenerse el tren durante 14 minutos.

HERIDOS POR GOLPE DE MANIVELA

El chófer José María Ferrer, de 18 años, domiciliado en la plaza del Horno de San Nicolás, 1, sufrió probable fractura de la extremidad inferior del radio derecho, y el jornalero José Silvestre Cantó, de 21 años, vecino de Albalat dels Sorells, se produjo la fractura completa y doble del radio derecho por su tercio medio y superior, motivada por haber recibido golpe de manivela.

Han sido curados en la casa de Socorro de Colón y calificadas las lesiones de menos graves.

CAIDAS DEL TRANVIA

En la casa de Socorro de Colón fueron curados ayer por haber caído del tranvía: Valeriano Albert Cuevas, de 42 años, albañil, domiciliado en la calle de la Ermita, 25, de escoriaciones en las regiones malar derecha y dorso de la nariz, y Manuel López Alvarez, de 23, jornalero, habitante en la calle de Gracia, 5, segundo, de escoriaciones en la región parietal derecha, contusión en la pared toráxica, conmoción visceral y síntomas de embriaguez. Pronóstico menos grave.

CAIDA

Vicente Romero Esteve, de 5 años, domiciliado en Casas de Bárcena, sufrió ayer una caída, produciéndose la fractura del húmero izquierdo por su tercio inferior.

Pronóstico grave.

Fué curado en la casa de Socorro del Museo.

SE CAE DE UNA BICICLETA

En la carretera de Náquera cayóse de la bicicleta que montaba José Lerma Bernat, de 16 años, tallista, resultando con una herida contusa con hematoma en la región frontal y contusiones y escoriaciones en la nariz, labio superior y muñeca derecha.

Se le asistió en la casa de Socorro del puente de San José.

MORDEDURA DE SERPIENTE

El vecino de Casañes, Vicente Nicolau Genovés, de 48 años, ha sido curado en el Hospital de una herida contusa en el dedo pulgar derecho y extenso hematoma en el miembro superior del mismo lado a consecuencia de haber sido mordido por una serpiente.

Pronóstico menos grave.

MONEDA EXTRAIDA

En el Hospital le ha sido extraída una moneda al niño Agustín Eloy Ramos, de 4 años, que vive en Bétera, el que jugando con ella involuntariamente se la tragó.

LA MISTERIOSA DESAPARICION DE UNA AMERICANA

El letrado don Fernando Candela Ortells, hospedado en una pensión de la calle de las Barcas, ha denunciado que ayer tarde se echó un momento a tomar la siesta, y sin llegar a dormirse ni notar en su habitación nada extraño, le desapareció la americana que poco antes había dejado sobre una silla de su cuarto.

Con la americana se ausentaron varios documentos judiciales de verdadero interés para el abogado, unas cuantas alhajas de oro que guardó en los bolsillos y otros objetos.

El mismo señor Candela manifestó que días netes a otro compañero de hospedaje le habían también sustraído varios objetos.

El juez de Serranos, don Evaristo Piquer instruye diligencias para descubrir al rata de la pensión.

ROBO Y DETENCION

Pilar Casanova Alemany, domiciliada en concepto de realquilada en el piso primero de la casa número 31 de la calle de Ensanz ha denunciado a las autoridades que de un baúl que tiene en su cuarto le han sustraído un cubrecama adomascado, cuatro piezas de ropa interior, varias botas y otras prendas, cuyo valor justiprecia la interesada con unas 200 pesetas.

Por sospechas fué detenido Luis Obrador Bellod, realquilado en la misma casa.

Fué puesto a disposición del juzgado de guardia.

RELIGIOSAS

SANTOS PARA MAÑANA.—San Nicolás de Tolentino, confesor, y Santa Elia Pulquería Augusta, Emperatriz, virgen y mártir. Misa y oficio de San Nicolás de Tolentino, con rito doble y color blanco.

CUARENTA HORAS.—Continúan en la iglesia del convento de San Julián. Se descubre a las 6'30 de la mañana y se reserva a las ocho de la noche.

CORTE DE MARIA.—Nuestra Señora de los Desamparados, en su Real Capilla.

ADORACION NOCTURNA.—Turno de Santo Domingo de Guzmán.

—

Cultos para mañana:

Los martes perpetuos de Nuestra Señora del Perpetuo Socorro, en el Temple, con misa de Comunión y ejercicio, a las ocho y media.

—Novenario a Nuestra Señora Refugio de Pecadores, en el monasterio de la Santísima Trinidad, a las siete de la tarde.

Guía del turista en Valencia

MUSEO POVINCIAL DE BELLAS ARTES.—Situado junto a la iglesia del Carmen. Es, después del de Madrid, el más importante de España, y en primitivos supera a aquél. Entrada pública, mediante el pago de 50 céntimos, todos los días laborables, de 10 a 14. Jueves y domingos, entrada gratuita, de 10 a 13. Tranvías más próximos para visitar el Museo, los números 1 y 6.

MUSEO PALEONTOLOGICO.—Instalado este magnífico Museo en el antiguo edificio del Almudín. Entrada pública y gratuita todos los días laborables, mediante pase que se facilita en las oficinas Fomento del Turismo. Tranvías más próximos para visitar el Museo, los números 1 y 6. (Descender en la plaza de la Constitución).

MUSEO DE HISTORIA NATURAL DE LA UNIVERSIDAD.—Entrada mediante autorización del Rectorado. Tranvías más próximos para visitar este Museo, los números 2, 3, 6 y 8.

MUSEO DE ANATOMIA.—(Facultad de Medicina, calle de Guillem de Castro, número 79).—Entrada pública y gratuita, solicitando permiso del señor Decano. Tranvía más próximo para visitarlo, el número 5.

PALACIO DE LA LONJA.—(Situado en la plaza del Mercado).—De estilo gótico, está considerado como el mejor ejemplar de la Arquitectura civil Española. Entrada pública y gratuita, todos los días laborables, de nueve a cinco tarde. Tranvía más próximo, el número 7.

PALACIO MUNICIPAL.—(Está situado en la Alameda, frente al Puente del Mar).—En él está instalada la magnífica colección conquiliológica. Entrada todos los días laborables, de nueve a una, mediante pase que se da en el Fomento del Turismo. Tranvías más próximos para visitarlo, los números 2 y 3.

TORRES DE SERRANOS.—(Calle de Serranos).—Entrada pública y gratuita todos los días laborables, de nueve a una, (Dirigirse al portero de las Torres). Tranvías más próximos los números 1. 5 y 6.

TORRES DE CUARTE.—Construídas en 1444, sirven actualmente de prisiones militares. Tranvías más próximos, 5 y 7.

PALACIO DE LA GENERALIDAD DEL REINO. — Valiosa galería de retablos de los Reyes de Valencia. Magníficos artesonados en los entresuelos y en el Salón de Cortes. Tranvías más próximos, 6 y 1, descendiendo en la misma puerta.

JARDINES DEL REAL.—(Situados en la Alameda, frente a al puente del Real).—Entrada pública mediante el pago de 15 céntimos, todos los días laborables, de nueve a una y de tres a cinco. Los domingos por la mañana, entrada gratuita. Tranvía más próximo, el número 3 y el especial.

CATEDRAL BASILICA METROPOLITANA.—Sala Capitular estilo ojival de 1358. Más de 400 cuadros, entre ellos, de Goya, Joanes, Ribera, Saxoferrato y otros. El Santo Cáliz de la última cena del Señor y un portapaz de Benvenuto Cellini. Subida a la torre de 64 metros, El Miguelete, desde donde se admira uno de los más bellos panoramas del mundo. Tranvías números 1 y 6.

IGLESIA Y REAL COLEGIO DE CORPUS CHRISTI.—Estilo greco romano. Pinturas al fresco por Matarana. Cuadros de Zúcaro, Ribalta, Greco y otros. Tapices flamencos. Biblioteca e interesantes preciosidades artísticas. Situado frente a la Universidad Literaria.

PARROQUIAL IGLESIA DE SANTOS JUANES. — Hermoso ejemplar de arquitectura barroca valenciana. Bóveda al fresco pintada por Palomino y de grandes proporciones. Tranvía más próximo, el número 7.

JARDIN BOTANICO.—(Situado en la calle de Cuarte, 118).—Entrada mediante pase que a los forasteros se da en la oficina Fomento del Turismo. Tranvía más próximo, el número 7.

ARCHIVO MUNICIPAL.—Rica colección de documentos relativos al régimen foral de Valencia, Espada del Rey don Jaime I de Aragón. La «Senyera», Códices Iluminados. Entrada pública y gratuita todos los días laborables, de diez a una. Tranvías más próximos, los números 1. 2, 3, 7 y 8.

BIBLIOTECA DE LA CASA VESTUARIO. — (Situada en la plaza de la Constitución).—Entrada pública y gratuita todos los días laborables, de 5'30 tarde a 11 noche. Tranvías más próximos, los números 1 y 6.

BIBLIOTECA COMPLEMENTARIA DEL CENTRO DE CULTURA VALENCIANA.—(Situada en la Lonja, entrada por la calle de Cordellats). — Servicio público todos los días laborables, de seis tarde a ocho noche. Tranvía más próximo, el número 7.

BIBLIOTECA DE LA UNIVERSIDAD.—(Calle de la Nave).—Entrada pública y gratuita todos los días laborables, de diez a una, y de dieciséis a veinte. Tranvías más próximos, los números 2, 3, 6 y 7.

BIBLIOTECA DE LA FACULTAD DE MEDICINA.—(Calle de Guillem de Castro, 79).—Entrada pública y gratuita todos los días laborables, de nueve a una. Tranvía más próximo, el número 5.

ASOCIACION VALENCIANA DE CARIDAD.—(Calle del Doctor Sanchis Bergón, 37).—Puede visitarse todos los días. Las horas del reparto de la comida son: de ocho a nueve, de doce a trece y de 19 a 20. Tranvía más próximo, el número 5.

EDIFICIOS DIGNOS DE SER VISITADOS, son: Palacio de Comunicaciones, Casas Consistoriales, Palacio de Justicia, Palacio de Dos Aguas, Universidad, El Temple, Hospital provincial, Estación marítima, etc.

Entre las iglesias merecen especial mención la de Santa Catalina, Santo Domingo, San Nicolás, San Andrés, Santa Cruz, etc.

Sus ROPAS SOMBREROS y ZAPATOS QUEDARAN PERFECTAMENTE TINTADOS INNOVATION JORGE JUAN, 22 TELEFONO 12.004

Canarios JAULAS, palomos y pájaros de todas clases TAPINERIA, 8 y 10 (junto a Santa Catalina)

Juventud en la vejez

Naturalmente, el hombre llega a la senectud, y en este período de la vida es cuando el organismo va perdiendo sus fuerzas por falta de asimilación.

Si se consigue combatir en un viejo la postración nerviosa, dar energía a su corazón y restablecer sus fuerzas, tendremos un hombre joven.

Los médicos han comprobado que la acción de la Kola aislada produce solo una excitación, es preciso asociarle como lo está en el enérgico reconstituyente FOSFO - GLICO-KOLA DOMENECH, el glicerofosfato de cal, producto que por su acción regeneradora corrige el defecto de la Kola y aumenta su poder reconstituyente en grado sumo.

M. de Villava SASTRE comunica a su distinguida clientela, amistades y público en general, su traslado a la calle de Moratín, 25, (entrada por la casa de las postales)

Plaza de Toros

Hoy, a las 10'15 noche:

El urguete cómico en tres actos, original de Pedro Muñoz Seca y Pedro Pérez Fernández

LA TELA

¡Grandioso éxito cómico!

PRECIOS POPULARES

Silla de pista numerada, 1'25 pta. Silla de pista, 0'60.

Mañana martes:

LOS CHATOS

Víctimas de los nervios

Muchas personas no aciertan a dominarse y son víctimas de sus nervios.

La sangre viciada y el cuerpo debilitado por falta de descanso y exceso de trabajo, son causa de la irritabilidad nerviosa que tantos males engendra.

Todas las personas tediosas y abatidas pueden recobrar su vigor tomando el enérgico reconstituyente FOSFO - GLICO - KOLA DOMENECH.

Este producto, que recomiendan los médicos por su científica fórmula, da al organismo los elementos necesarios para una rápida tonificación.

Auto - Electricidad Estación de servicio de los Radiadores Harrison equipo de la mayoría de coches americanos que se venden en España Reparamos o cambiamos todo o parte de su radiador por procedimientos modernos, en pocas horas, y por un precio mucho más bajo de lo que ha pagado hasta ahora Conde Salvatierra, 39 y 41 Teléfonos 12.057 y 12.926

CARTELERA

PARA HOY

TEATRO APOLO.—A las 10'30 noche: Luisiana.

PLAZA DE TOROS.—A las 10'30 noche: La tela.

LIRICO.—Sesiones de cine a las 5'30 tarde y 10 noche.

GRAN TEATRO.—Sesiones de cine a la 5 tarde y 10 noche.

COLISEUM.—Sesiones continuas de cine edsde las 5 de la tarde.

Dr. Pérez Manglano MATRIZ - PARTOS CIRUGIA - RAYOS X - RADIOTERAPIA - ELECTROCOAGULACION CONSULTA: de 12 a 2 CALLE PASCUAL Y GENIS, 22 VALENCIA

Teatro Apolo

Ultimos días

Hoy, a las 6'30 tarde y 10'30 noche:

Exito enorme de la compañía NEGRA, dirigida por el insigne artista

Louis Douglas

representando la revista en dos actos

LOUISIANA

Triunfo enorme de LOUIS DOUGLAS

Espectáculo artístico y original.

Mañana, funciones en honor de LUIS DOUGLAS y despedida de la compañía.

Gran Teatro

Local el más ventilado

Hoy, a las 5 tarde y 10 noche.

LUNA DE MIEL

Asunto cómico

Hay que hacerse hombre

Comedia americana

ESTRENO de la 1.ª y 2.ª jornada de la divertida novela francesa

LA VUELTA AL MUNDO CON UN REAL

Creación del gran BISCOT.

Película de viajes y aventuras.

Miércoles: 3.ª y 4.ª, final de

LA VUELTA AL MUNDO POR UN REAL

¡Un gran suceso cómico!

Se previene al público que esta película, debido a su excesivo metraje, no podrá exhibirse en una sola sesión como otras.

Lírico

Todo estrenos

A las 5'30 tarde y 10 noche:

Extraordinario programa.

Grandes estrenos:

Butaca, 0'60. — General, 0'30

NANCY DREXEL y DAVID ROLLINS en la humorística comedia FOX

JUGANDO Y AMANDO

Alegría. - Juventud. - Optimismo - Bullicio

Desarrollado todo ello entre la gente moza de una academia militar

Completará programa:

Reportaje gráfico Verdaguer

Estreno:

La suprema sinfonía

bellísima producción de interesante argumento, por Jean Hersolt.

Estreno:

Presentando al conde

graciosa cómica en dos partes.

¿Por qué el dolor te consume, te destroza y te reprime? Porque se acabó en mi casa el café marca SUBLIME.

Cómpralo en casa SIXTO AYORA, San Vicente, 160.

FAJAS SOSTENES de caucholina «MADAME X» para adelgazar «MADAME X» PAZ, 8 VALENCIA

BONA-MAR

BAR-CAFE-RESTORAN

Junto al Puerto -- Tel. 30.722

COMEDOR CONFORTABLE

COCINA SELECTA

SERVICIO A LA CARTA

Cubiertos desde 3'50 ptas.

ESPECIALIDAD EN ARROCES

HABITACIONES CON VISTAS AL MAR

Sus amigos le hablan todos del placer que experimentan:

En hacer fotos «Kodak».
En mostrar sus fotos «Kodak».
En volver a ver sus fotos «Kodak»,
porque volver a ver sus fotos es vivir de nuevo sus vacaciones.

El "Kodak"

no precisa aprendizaje: Ud. aprieta el disparador y suya queda para siempre la escena que le sedujo. ¡Es tan fácil! ¡Y tan poco costoso!

En el establecimiento de artículos fotográficos de

CUESTA

Alfredo Calderón, 12

hallará Ud «Kodaks» desde 48 ptas., y «Brownies», desde 21 ptas

Casa Lolita SALON DE PEINADOS participa a su numerosa y distinguida clientela, amistades y público en general, que ha instalado su salón en la calle de Moratín, 25 (entrada por la casa de las portales).

ZAPATOS a 3, 5 y 9 pesetas San Martín, núm. 1 CASA MANCEBO

Mujer que amas: lee este libro

CLARO DE LUNA

(Novela feminista)

POR

LUIS DE VAL

PRECIO: 5 PESETAS

¡¡EL ÉXITO DE LOS ÉXITOS!!

LA LAMPARA SANGIS

RESISTE CON VENTAJA TODA COMPARACION CON SUS SIMILARES

- - - LA DE MENOR CONSUMO - - - LA DE MAYOR DURACION - - -

LA DE MAYOR INTENSIDAD LUMINICA

De venta: SANGIS, S. A. - Martínez Cubells, 8, y Pi y Margall, 65 - Teléfonos 11.404 y 11.066

Almacén de Pañería y Forrería - EDUARDO MALLENT

Pérez Pujol, núm. 10

Unica casa en Valencia dedicada a la venta de paños y forros para trajes de caballero — Recibido un gran surtido en las mejores calidades para la temporada de verano

VENTA AL DETALL, AL PRECIO DE ALMACEN

Ministerio de Educación, Cultura y Deporte

LOS DEPORTES

Futbol

El Valencia inaugura su temporada, venciendo al Gimnástico de Tarragona por 5 a 0

Con mediana entrada jugóse ayer en Mestalla el primer partido de fútbol de la nueva temporada, contendiendo el Valencia con el Gimnástico de Tarragona.

Ofrecía el match como nota interesante el debut de varios de los nuevos elementos adquiridos por el Club titular.

A las órdenes de Monterde, formaron los equipos así:

Gimnástico: Sanahuja, Wenceslao, Rodríguez, Cifre, Saqués, Gutiérrez, Farré, Delclós, Cupóns, Otto y Aviat.

Valencia: Pedret, Melenchón, Salcedo, Imossi, Molina, Amorós, Pérez, Picolín, Carmona, Costa y Sánchez.

Comenzó el partido con marcado dominio valenciano, pero se malograron distintas ocasiones de marcar por precipitación y falta de acoplamiento en la delantera.

A los cinco minutos consiguió el Valencia su primero al marcar Picolín un centro raso de Pérez.

Ejecútanse dos corners contra el Gimnástico y en el segundo de ellos se produce un barullo, señalando Monterde penalty. Costa lo ejecuta, saliéndosele fuera.

Carmona, que actúa con bastantes deficiencias, hace una jugada un poco pasable, marcando el segundo tanto al rematar un pase de Picolín.

Decae el juego más aún hasta que, faltando cuatro minutos para terminar el tiempo, Costa, en una jugada personal, bate a Sanahuja por tercera vez.

—

No ofreció mayores notas de interés que la primera.

Apenas reanudado el juego, Monterde señala otro penalty por zancadilla a Picolín. Carmona lo ejecuta, trasformándolo en el cuarto goal del Valencia.

Lesiónase Salcedo, pasando Molina a la defensa; Amorós en el eje y Picolín cubriendo la vacante de aquél.

Decae el juego más aún, no dando de sí ninguno de los dos equipos la menor jugada que valga la pena.

El Valencia acosa continuamente al Tarragona, luciéndose Sanahuja al hacer varias paradas de mérito.

En el último minuto, Carmona marca el quinto y último tanto de la tarde.

—

Por lo que puede advertir el lector, el partido fué francamente deficiente, aburriendo al respetable.

Jugó el Valencia con ligero y natural desentrene, pero tuvo que hacer grandes esfuerzos, dada la gran diferencia que le separaba de sus adversarios.

Distinguiéronse de la delantera la famosa ala Pérez-Picolín, que hicieron estupendas jugadas. Costa cumplió y Sánchez mantúvose regular.

De los medios, Imossi, magnífico, flojeando Molina y Amorós.

En la defensa, Salcedo, bien, y Pedret no llegó a intervenir.

De los debutantes, Melenchón jugó un buen partido, pero con todo no llegó a complacer plenamente. Carmona está un poco verde como director del ataque valencianista.

El Gimnástico de Tarragona forma un equipo muy igualado, sin individualidades que destaquen. Su mejor cualidad es la nobleza que emplearon en todo momento. No obstante, se distinguieron, en primer lugar, Sanahuja, sobre todo a la terminación del encuentro; después, la defensa y el interior derecha.

—

A primera hora jugaron una selección del España y Villarreal contra un equipo del Valencia, que venció por 11 a 1.

—

En el transcurso del segundo tiempo y según se había anunciado, estuvo en Mestalla el Infante don Jaime, siendo recibido y despedido con la Marcha Real y entre cariñosos aplausos.

El presidente del Valencia ofreció al Infante una magnífica insignia del Club, comunicándole el nombramiento de presidente honorario de la sociedad.

K

EN VALLEJO

Saguntino y Gimnástico empataron

Mal debut han tenido los jugadores del Club decano en el partido que ayer tarde jugaron contra el Saguntino. Fué un resultado que dice muy poco en su favor y menos en esta época en que su categoría está en entredicho y no se la quiere admirar por cierto sector de la afición valenciana.

Precísales por tanto a los equipier «decanos» se opere en ellos una buena reacción, si es que en adelante desean mantenerse en el elevado sitial que siempre ocuparon en el fútbol valenciano.

—

El partido fué pródigo en jugadas competidas, pero no así de gran calidad, ya que en los dos bandos advirtióse el natural desentrene.

Empate a tres tantos fué el resultado final que el marcador señaló, resultado que para los animosos jugadores del Saguntino constituyó, en realidad, un éxito que les hace mantenerse en gran esperanza de hacer un lucido papel en las próximas competiciones en que tome parte.

Como nota destacada cabe citar que reapareció en las filas azulgranas el popular medio Enrique Pérez, siendo recibido en el campo con grandes muestras de simpatía.

EN EL CAMPO DE LA CRUZ

Un equipo del Levante vence al Europa de Masanasa

También en el campo de los levantinos efectuóse el principio de temporada, contendiendo un equipo del Levante con el Europa de Masanasa.

No tuvo gran interés la lucha entablada puesto que la superioridad de los marítimos estuvo siempre patente.

El resultado final de 7 a 1 favorable a los «graueros» indica bien a las claras lo que fué el match.

Del partido Valencia-Tarragona

Wenceslao, defensa derecha del Tarragona, sacando de la misma línea de goal un balón, que provocó el momento más emocionante del partido

Del partido Gimnástico-Saguntino

Un balón disputado a golpes de cabeza durante el match Saguntino-Gimnástico

Aviación

Inglaterra gana la copa Schneider

El sábado por la tarde celebróse en la población inglesa de Calshot la más importante prueba aeronáutica del año, como es la disputa de la copa Schneider.

Reuniéronse varios centenares de miles de espectadores de todo el mundo, con objeto de presenciar la gran carrera en la que participaban seis aparatos entre ingleses e italianos.

La clasificación dada por el Jurado de la carrera, fué la siguiente:

Vencedor, el teniente inglés Waghorn, que cubrió el circuíto en 39 minutos 45 segundos cuatro quintos, a una media horaria de 528 kilómetros 857 metros.

En segundo lugar clasificóse el teniente italiano Darcy Grieg, en 46 minutos 15 segundos un quinto, a un promedio de 457 kilómetros a la hora.

Fué descalificado el teniente Atcherley, que marchó a 515 kilómetros, pero sufrió un desplome.

Náutica

Las regatas de patines celebradas ayer en la playa del Cabañal, fueron un éxito

Hubo también mucha animación ayer para presenciar las regatas de patines de mar que el grupo que capitanea Emilio Roggen y que los merenderos y barraquetas de baño patrocinan, celebraron.

Tomaron parte 20 concursantes, que habían de cubrir el trayecto comprendido entre la playa frente a estas barraquetas, y el «morro», final del dique Norte.

Intervinieron en el recorrido los primeros, alrededor de los 45 minutos, a partir de las doce, hora en que se dió la salida a los participantes.

La clasificación establecida fué la siguiente:

1.—Emilio Roggen.
2.—José Balaguer.
3.—Emilio Pradells.
4.—Vicente Martí.
5.—Sebastián Subirat.

Los premios consistían en copas y medallas donados por los propietarios de las barraquetas y merenderos situados entre el balneario de Las Arenas y la escollera.

Ciclismo

Ayer comenzó a correrse la XI Vuelta a Cataluña

El belga Aerts, vencedor de la primera etapa

Ayer, a las seis de la mañana, inicióse la clásica Vuelta Ciclista a Cataluña en su onceava edición.

Dióse la salida en la llamada «Casa Gomis» a 133 participantes de los 140 ciclistas que se habían inscrito para la gran prueba.

Fueron bajas el madrileño Grande, más los italianos Binda, Giuntelli, Catalani, Vizconti, Moreli y Marín y el francés Filliat.

La salida fué presenciada por muchos miles de deportistas, que extendidos por la Rabasada aplaudieron frenéticamente a los bravos «routiers».

Colócanse en cabeza en el primer momento el castellonense Solera y el francés Maunclair, seguidos de un compacto pelotón que poco a poco se va estirando.

Cañardó, Bresciani, Trueba, Aerts, Cuvelier y Mateu, entre otros, se colocan ahora en primera posición, tras de pasar el Ordal, siguiendo a éstos dos pelotones conducidos respectivamente por los nacionales Riera y Sans, marchando más atrás Cardona, en quien se nota un gran agotamiento.

Luego de Tarragona disminuyó la marcha, que volvió a ser intensa en el trayecto final, hasta entrar en Reus, donde aquélla terminaba.

Aerts, en sprint estupendo, colocóse en cabeza, pisando la raya de llegada sólo seguido de Sans y un gran pelotón que le acompañaba.

La calsificación quedó establecida así:

1.—Aerts (belga), los 135 kilómetros en 4 horas, 4 minutos y 14 segundos (35 kilómetros a la hora).

2.—Sans, de Reus, a cinco largos e igual tiempo.

Con el mismo tiempo que el vencedor y ex-equos:

Mateu, Bresciani, Cañardó, Riera, J. Trueba, V. Trueba, V. Ferrando, Antich, Tubau, Venot, Arrufat, Buttafochi, Figueras, Cuvelier, Mauclair, Chabrán, Saury, Bachero y Pons.

22.—Telmo García, 4 horas, 4 minutos y 36 segundos.
23.—Segarra.
24.—E. Aulubat.
25.—Raventós.
26.—A. Pérez.
27.—Borrás.
28.—Cardona.
29.—Grosocordon.
30.—Añó.

Se clasificaron en total 60 corredores.

Las corridas de ayer

LA NOVILLADA DE SUECA

¿Dónde están los fenómenos?

La empresa de la vecina plaza de Sueca organizó para ayer una novillada a base de dos «fenómenos» y un tercero que en el cartel hacía las veces de primero porque así lo exigía la antigüedad. Claro está que ante la presunta gran tarde que pudieran dar esos «fenómenos», que no eran otros que Paco el Aldeano, el triunfador de Madrid, y Amador Ruiz Toledo, la revelación de la temporada e ídolo de la afición valenciana, el público se hizo el ánimo de ir a ver lo que los chicos hacían frente a los seis novillos de don Vicente Martínez, que habían de lidiarse, casi llenando la plaza, ya que a la hora de comenzar tan sólo se veían unos claros en los tendidos de sombra.

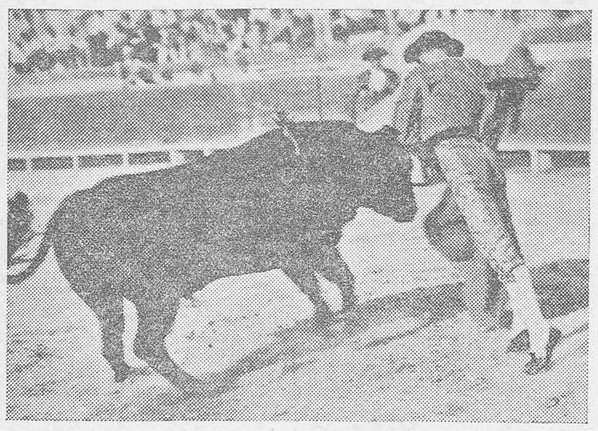

Rafael Barberá veroniqueando

Y los dos fenómenos hicieron, ¡claro que hicieron!...; pero fué el ridículo.

La estocada del Aldeano no apareció por parte alguna, y si es el valor del Toledo...

Barberá se limitó a hacer causa común con sus compañeros, por aquello de no dejarles desairados.

En fin, que la empresa anunciaba dos «fenómenos» y al terminar la corrida el público se preguntaba: ¿Pero dónde están esos fenómenos? ¿Dónde están?

Y es que al fin nos vamos convenciendo de que en el toreo, más que en ningún otro arte, «vale más caer en gracia que ser gracioso».

Mas vayamos a lo que interesa y analicemos detenidamente la labor de toros y toreros:

Primero.—Negro bragao, regular de carnes y bizco del izquierdo. Sale con mucho gas. Rafael Barberá lo recibe con unos lances componiendo la figura, pero con excesivo movimiento. En quites no pasa nada. El novillo, que se vence algo, no mucho, por el pitón derecho, se arranca fuerte a los montados. Hipólito y Currito parean pronto, sebresaliendo el segundo. Este mismo diestro es perseguido en una ocasión hasta las tablas, ayudándole el novillo a saltar. Llega el novillo a la muleta incierto y atropellando por no haber procurado ninguno de los diestros hacerle embestir bien, y Barberá comienza con un ayudado, sufriendo un achuchón. Al llegar aquí, se des compone y con el pico de la muleta torea por la cara sin aguante ni dominio. En terreno contrario pincha bien la primera vez. Más faena para aliñar, y al hilo de tablas media con derrame que basta. (Algunas palmas.) ¡Este no es «fenómeno»!

Segundo.—Negro meano, escurrido de carnes y descarado de pitones. Sale corretón, rematando en tablas. Aldeano lo lancea en dos tiempos sin arte, pero decidido. Remata de una revolera y hay palmas. Aldeano, en su quite, se aprieta, siendo aplaudido. Toledo, atropellado, y Barberá cumple. El novillo, aunque tardea, cumple en varas. Chatillo (padre e hijo), parean regularmente. Llega el novillo a la muerte tardo, pero sin malas ideas. Aldeano, en la primera parte no se hace el ánimo de obligarle, no consiguiendo que se arranque el novillo. Hay dos pases altos aceptables. Sufre un achuchón, saliendo desarmado. Como el público da muestras de descontento, el de Gandía se hace el ánimo y da dos rodillazos que se jalean. Pincha bien al hilo de tablas. Más faena y un pinchazo saliéndose. En la misma forma media atravesada. Otra desprendida, sin mejorar la forma de entrar. Pitos. Por fin se hace el ánimo y mete un estoconazo contrario de puro atracarse. (División de opiniones.)

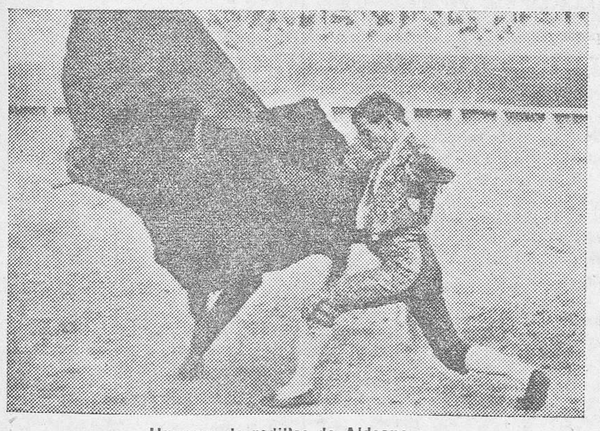

Un pase de rodillas de Aldeano

Tercero.—Negro zaíno, escurrido de carnes y bien de pitones. Sale con mucho gas, rematando en tablas. Toledo lancea embarullado en dos tiempos, saliendo achuchado. En el quite mete unas chicuelinas «panatescas» que causan la hilaridad. Barberá y Aldeano cumplen. El novillo se arranca bien a los montados, aunque con escaso poder y doliéndose al castigo. Carranza y Navarrito parean superior, siendo ovacionados. Llega el de Martínez a la muerte con nervio, pero sin malas ideas y Toledo hace una faena con las dos manos intercalando pases variados, pero faltos de arte y sobrados de precipitación. Todo ello sin dominar y saliendo achuchado. Hay un molinete y un afarolado bastante apañados. Música. Dos pinchazos malos, media desprendida y, después de varios intentos y siendo levantado varias veces por el puntillero, el bicho dobla aburrido. División de opiniones.

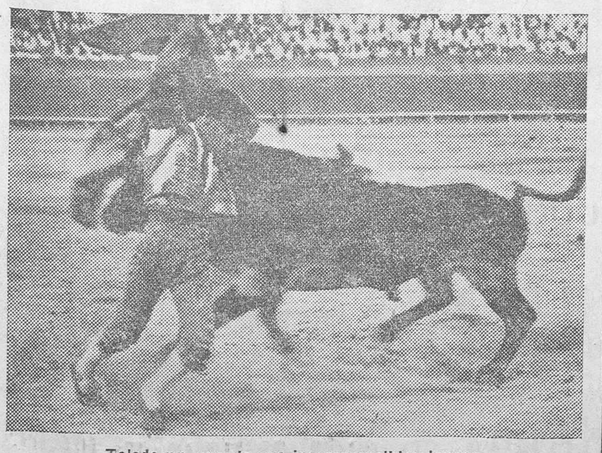

Toledo en uno de sus incomprensibles lances

Cuarto. — Berrendo en negro, bien de carnes y pitones. Sale a todo tren, rematando en tablas. Barberá, en dos tiempos, lancea, sobresaliendo dos lances apañaditos. (Palmas.) En quites, los tres diestros pasan sin pena ni gloria. El novillo, algo tardo e incierto, ha cumplido decorosamente con los montados. Currito e Hpólito parean con aseo, escuchando palmas. Llega el bicho a la muleta algo incierto, pero fácil para ser corregido el defecto y sacar de él partido, pero Barberá no sabe aprovecharlo y hace una faena con ambas manos sin dominar por falta de aguante y reposo. Después torea por la cara con desconfianza, notándose el desentrene. Una atravesada y una contraria terminan con el de Martínez, siendo aplaudido el diestro por la brevedad.

Quinto.—Berrendo en negro, grande y abierto de pitones. Además no ve nada por el derecho. De salida se emplaza, haciéndose el amo del cotarro. Aldeano lancea distanciado y vulgar, escuchando protestas. En el primer quite repite lo hecho, demostrando desconfianza. No quiere nada con los montados el de Martínez y es condenado a la caperuza. El novillo es un pajarraco de cuidado, adueñándose por completo de la actuación y haciendo arrancadas peligrosas. El único que se decide es Chatillo hijo, que brega con muchas arrobas de valor. Este y su padre banderillean como pueden, pasando las «morás» por cumplir su cometido. Aldeano sale a entendérselas con el «jére» y en el primer pase sale achuchado y perseguido. No se hace el ánimo y con marcado pánico, rodeado de toreros, pincha sin dar más pases, entrando a paso de banderillas.

Cogida de Chatillo hijo

La cosa va poniéndose seria y el novillo lleva de cabeza a todos los toreros. El único que se hace el ánimo es Chatillo hijo, que brega incansable. Al dar un capotazo, éste es cogido aparatosamente, derribado y corneado en el suelo largo rato, pues el bicho no suelta la presa. Todos los diestros al quite y Aldeano colea, consiguiendo al fin sacar a Chatillo de entre las patas del bicho, sin más deterioro físico que un señor palizón. Vuelve Aldeano a la carga y entrando de cualquier manera pincha tres veces más con grandes apuros. Por fin tiene la suerte de agarrar media buena que hace doblar, acertando el puntillero. División de opiniones.

Sexto.—Cárdeno oscuro, alto de agujas y de bonita lámina. Toledo lancea embarullado, pero valentón. (Palmas.) Toledo quita vulgar. Barberá, una revolera apañadita, y Aldeano, apretándose de verdad.

Cogida de un capitalista

Un capitalista salta, provisto de una muleta, no haciendo los toreros nada por retirarlo. Unicamente Rafael Barberá intenta quitarle el toro sin conseguilo. El capitalista da un muletazo precipitado junto a tablas. Vuelve en los medios, y con los pies juntos, dibuja un ayudado por alto finísimo que se jalea. Intenta torear al natural y por no dar bastante salida es empitonado y volteado aparatosamente. Al incorporarse es perseguido por el toro que le alcanza, destrozándole la ropa y produciéndole una herida de diez centímetros en el muslo derecho. Es asistido en la enfermería. Navarrito y Carranza parean pronto. El toro arráncase con gan tempeamento. Brinda Toledo desde el centro de la plaza y hace una faena vulgar y precipitada, sufriendo achuchones, de los que se escapa por milagro. Media atravesadísima, asomando el estoque por el brazuelo; un pinchazo y otro descordando al bicho. Se le aplaude por el brindis y algunos amigos tratan de sacarle en hombros, protestando el público.

—

Distinguiéronse por los montados Luis Alabau y Puñales, y por los de a pie Chatillo hijo, Carranza, Navarrito y Currito.

—

La entrada, como ya decimos al principio de esta crónica, fué buena, faltando muy poco para el lleno.

—

Resumen: que de los dos «fenómenos» anunciados no vimos siquiera el menor detalle que pudiera hacernos creer en su existencia, y como el público, decimos nosotros: ¿Dónde están esos fenómenos? ¿Dónde?

Galleo.

BRAGUEROS-FAJAS
MEDIAS PARA VARICES
CLAUSOLLES
San Vicente, 6

EN MADRID

Seis novillos de Bernardo de Quirós para Pérez Soto, Rufo y Francklin.

Primero.—Grande, negro y bravo. Pérez Soto le saluda con unos lances llenos de valor. En un quite Francklin pone arte, temple y estilo.

Con la muleta Pérez Soto hace una faena breve y valiente para un pinchazo pescuecero y una estocada ladeada que mata. (Protestas injustificadas, pues el muchacho ha estado valiente).

Segundo.—Negro también y de bonita lámina, pero menos grande que el anterior.

Rufo intenta torearle y no lo consigue.

Coge las banderillas y al cuartear se mete él mismo en el «viaje» del toro; éste le levanta aparatosamente y corre con él colgado del pitón; la cogida parece mortal, pero afortunadamente el pitón no llega a la carne.

Con la flámula está a punto de ser enganchado cuantas veces se le presenta al animal. Gracias a que el bicho no tiene celo, no sobreviene la tragedia.

Un pinchazo hondo, entrando derecho; una estocada caída y el descabello acaban con la «víctima»; al fin triunfa el toro.

Tercero.—¡Se dan negros! Parecido al primero en la bravura y «el gesto».

Francklin arranca una ovación con unas verónicas admirables de temple, valentía y perfección.

El toro se arranca a los caballos como una locomotora.

El neoyorkino coge la muleta, brinda solemne y comienza una faena con pases de pecho, tranquilo, cambiando la muleta, de rodillas y molinetes. Dos pinchazos, una estocada buena y un intento hacen morir al bicho.

Cuarto. — Sigue la racha. Los cuernos son las antenas de Unión Radio.

Pérez Soto le lancea con deseo de agradar; pero las palmas son para Francklin en su quite.

Pérez Soto muletea al bicho nervioso, pero inteligente, y acaba con él de dos medias estocadas un poco caídas.

Quinto.—Este ya es de color café, del mismo tamaño que los otros, viejo y bizco.

Rufo se defiende como puede con el capotillo.

Hay un buen quite de Pérez Soto.

Rufo brinda a un espectador y realiza una faena medrosa y sin pizca de inteligencia. No ya la gracia, la condición de torero le falta a este sevillano.

Media estocada regular, un pinchazo en hueso y otra estocada atravesada. (Pitos).

Sexto.—Semicolorado, la mitad que los anteriores en cuanto a dimensiones.

Sidney lancea con dificultad.

Soto hace otro gran quite en una caída al descubierto.

El banderillero Fermín Guerra hace un quite formidable a un compañero que al banderillear resbala y cae ante la cara del toro.

Esta vez Francklin se descompone de una manera absurda con la muleta, y antes de que el novillo esté en su punto le atiza dos pinchazos y una estocada entera. Intenta el descabello y no lo consigue; vuelve a intentarlo y el toro muere.

EN BARCELONA

Seis toros de Sotomayor para Carnicerito, Pablo Lalanda y Heriberto García.

Hay buena entrada.

Primero. — Grandísimo. Carnicerito lo lancea sin temple, muy movido; el bicho, que es bravo, arremete cargando la suerte contra los de aúpa. En quites se aplaude a Heriberto. La lidia se lleva al revés, y el toraco se hace el amo. Hay bronca.

Los peones banderillean con apuros. Se aplaude un par de Montenegro por lo breve.

Y pasa el elefante a manos de Carnicerito. Con precauciones, y aguantando lo suyo, llega el diestro a confiarse, y domina al toro con más valor que lucimiento, para media en lo alto; más pases, un pinchazo volviendo la cara; otro pinchazo; un golletazo y dobla el toro; pero, ¡ay!, el puntillero lo levanta. Por fin descabella el diestro en el momento de ordenar el presidente el primer aviso. Se aplaude al toro en el arrastre.

Segundo.— Negro listón, cornipretado, grande, aunque no tanto como el anterior.

Pablo pretende estirarse en los lances y el morito no lo tolera por su poder.

Los piqueros lo hacen bien, y la res se templa, permitiendo a los maestros lucirse en quites. Se ovaciona uno de Pablo por faroles rematado con media ceñida, y otro de Heriberto por verónicas. Carnicerito, en el suyo, no logra entusiasmar.

En banderillas, nada.

Pablo, con la muleta, a pesar

de estar voluntarioso, no logra hacerse con el toro; el público le chilla y el torero se desconfía, toreando de pitón a pitón, deslucido y con exceso de precauciones. Entra a matar y pincha feamente volviendo la cara; rueda de peones; más pases incoloros y más bronca. Otro pinchazo a paso de banderillas. Un golletazo. El estoque salta al callejón. La bronca adquiere carácter apoteósico. Intenta el descabello infinidad de veces y por fin acierta después de escuchar un aviso.

Tercero.—También negro. Heriberto le para los pies aguantando mucho y logra sacarle tres lances finos y templados.

El toro embiste a los caballos bien, y por su mucho nervio no se deja hacer pinturerías; en quites no vemos nada.

A petición del respetable el mejicano coge los palos y clava medio par regular; uno de lujo de poder a poder, aguantando mucho y oyendo una ovación, rematando el de turno con uno muy bueno.

Heriberto empuña la franela, hace retirar a la gente y logra despertar la expectación que estaba bien dormida. La cosa no pasa de ahí, y tras unos pases de zaragata sin templar ni mandar, volvemos a la cotidiana capea y a la rueda de peones y a los sustos y demás cosas feas. El amo el toro, que pasea a toda la comparsería por el anillo a su antojo.

Se deja matar de media sin soltar, tirándose mal; una entera, cazando, y varios intentos.

También sonó un aviso; el público protesta sin razón y obliga al mejicano a dar la vuelta al ruedo con exceso de bondad.

Cuarto. — Colorao, corniveleto, ojo de perdiz. Carnicerito lo lancea movido y sufre un achuchón serio, perdiendo la tela.

A pesar de que embiste con codicia lo pican muy mal, y en quites no hay quien se arrime.

Los banderilleros no cumplen y reciben muchos sustos. Con un par y medio se cambia la suerte, y Carnicerito hace una faena para demostrar al público su valor. Y lo demuestra; pincha dos veces y aguanta varias tarascadas con gran aplauso. Repite con otro pinchazo, media mala y descabella al primer golpe. (Silencio).

Quinto.—Colorao, con una cornamenta descomunal.

Sale corretón y se hace aplaudir, haciendo muy limpiamente el salto del tigre.

Pablo le baila unos lances, que se abuchean.

Salen los piqueros y lo hacen muy mal; también son cumplidamente abucheados.

Del tercio de quites ¡ni hablar!

A la media vuelta y de una en una se deja colocar el colorao cuatro banderillas, después de dar cuarenta sustos de órdago.

Pablo da el mitin con el piquito de la muleta y el público pide música para espantarle el pánico; entre golletazos y almohadillazos transcurre la agonía de este pobre «quinto», que haciendo honor al refrán, no tiene nada de malo, hasta que muere de asco y se le aplaude en el arrastre; para el diestro bronca de lujo.

Sexto.—Negro también; es grande y corniapretado. Es el único que se deja torear. Heriberto no le hace en lances nada que valga la pena.

Arremete en tromba contra el primer caballo y lo deja para el arrastre; repite dos veces más la fechoría sin causar defunciones y se apodera del ánimo general.

Los palos se los tiran de lejos.

Heriberto le da unos pases para alliñar, con precauciones, porque el bicho se ha puesto para darle un susto a Don Tancredo; pincha en lo alto entrando bien; coloca media bien puesta, pincha tres veces más y descabella al primer intento, dando fin a esta corrida, que ha salido más larga y pesada que una mala penitencia.—**Néstor.**

EN MURCIA

Toros de Concha y Sierra, para Fortuna, Posadas y Manolo Bienvenida.

Primero.—Fortuna veroniqueó bien, hizo una faena breve y terminó de una estocada y un descabello.

Segundo.—Posada veroniqueó regularmente, y después de una intervención del peonaje, realizó una faena de muleta distanciado, con precauciones, entre las protestas del público. Terminó de media delantera. (Pitos.)

Tercero.—Bienvenida toreó bien. Cogió las banderillas y colocó tres pares superiores.

En el centro de la plaza hizo una faena por naturales y de pecho.

Al terminar un pase fué cogido por el bicho, sin consecuencias.

Siguió la gran faena y despachó al bicho de media buena y un descabello. (Ovación, oreja, vuelta al ruedo.)

Cuarto. — Fortuna toreó bien. Hizo una faena temeraria con pases de todas marcas y mató de media superior. Descabelló a la primera. (Ovación, oreja y vuelta al ruedo.)

Quinto.—Posada lanceó bien.

En quites se lucieron los tres maestros.

Posadas hizo una faena de cerca y mató de media buena. (Ovación.)

Sextxo.—Bienvenida le puso en suerte con unos lances buenos.

Con la muleta hizo una faena de aliño y mató de dos pinchazos y media superior. (Palmas.)

EN BAYONA

Toros del duque de Tovar, que resultaron desiguales, para Villalta, Algabeño y Cagancho.

Primero. — Villalta veroniqueó bien. Hizo una faena de aliño y mató de un pinchazo, media estocada y un descabello.

Segundo.—Algabeño lanceó bien. Al hacer un quite fué empitonado por el muslo derecho, pasando a la enfermería. La impresión fué que llevaba una gran cornada.

Villalta hizo una faena valiente y despachó al toro de una estocada.

Tercero.—Cagancho lo lanceó para aliñarlo, y con el estoque se puso pesado.

Cuarto.—Villalta lo lanceó bien por faroles. Hizo una gran faena de muleta y lo mató de dos pinchazos y media lagartijera.

Quinto.—Manso. Villalta le hizo una faena de aliño, para un estoconazo caído.

Sexto.—Cagancho toreó artísticamente. (Ovación.)

Hizo una faena de muleta con pases soberbios, que se ovacionaron, y mató de varios pinchazos.

Parte facultativo:

«Algabeño tiene una cornada en el tercio interior, parte superior del muslo derecho, con dos trayectorías, no interesando órgano importante.»

Tardará en curar más de un mes.

Fué trasladado a la clínica de San Ignacio, de San Sebastián.

EN TETUAN

Novillos de Domingo Polo, buenos.

Valtera, bien en el primero y regular en el otro.

Moreno obtuvo un éxito en sus dos toros.

A su primero le hizo una gran faena de muleta y lo mató de una estocada. (Ovación, oreja y vuelta al ruedo.)

En el quinto toreó, muleteó y mató magistralmente. Dió la vuelta al ruedo, y hubo petición de oreja.

Muñoz estuvo bien en su primero, del que cortó la oreja, y regular en el sexto.

EN HUELVA

Con un lleno completo se celebró la charlotada de feria, lidiándose ganado de Anastasio Martín, que fué bravo.

Charlot, Chispa y su botones, obtuvieron un éxito franco y lisonjero, por lo que cortaron orejas y rabos.

En la parte seria actuó Fidel Cruz, quien demostró tener cualidades para ser torero caro. Cortó la oreja de uno de sus toros.

EN ALBACETE

Organizada por la Junta Provincial Antituberculosa, y patrocinada por el excelentísimo señor Gobernador civil, se celebró ayer una gran becerrada para recaudar fondos con destino a la construcción de un Dispensario.

Se lidiaron cuatro reses de la ganadería de Samuel Hermanos, que regaló la presidenta de dicha institución doña Aurelia Flores, viuda de López.

La fiesta fué presidida por las bellísimas señoritas Conchita Gotor, Carmen Medina, Dolores Girán, Joaquina Giménez Ciller, Maruja Domingo, A. Cutolí e Isabelita Quijada.

Actuaron como matadores el caricaturista Alberto Mateos, Juanito Díaz Guerrero, de Ubeda; González Medinilla, de Madrid, y Abelardo Urrea Tabernero, los cuales hicieron cosas grandes con la capa y muleta, estoqueando de modo magistral las cuatro reses de Samuel Hermanos, que fueron bravas.

El público respondió a la fiesta.

LA CORRIDA DE HELLIN

Ha quedado ultimado el cartel para la corrida que tendrá lugar en esta plaza el día 29 del presente mes.

Actuarán Marcial Lalanda, Antonio Márquez y Vicente Barrera, con ganado del duque de Tovar.

EN BARBASTRO

Toros de Villagodio, para Antonio Sánchez, Barrera y Enrique Torres.

Antonio Sánchez fué aplaudido en sus dos toros.

Barrera, muy bien en el quinto, al que, después de lancearlo entre grandes ovaciones, realizó una faena enorme con pases de todas marcas, matando de una buena estocada. (Ovación y las dos orejas.)

En el segundo también entusiasmó al público toreando con la capa y con la muleta, y lo mató de un pinchazo y un descabello. (Ovación y vuelta al ruedo.)

Enrique Torres también triunfó en quites. Toreó magistralmente con la muleta, haciendo faenas reposadas y artísticas. También banderilleó al sexto, consiguiendo grandes ovaciones. Con el estoque estuvo acertado.

EN VILLANUEVA DEL ARZOBISPO

Ganado de Argimiro Pérez Tabernero, para Agüero, Félix Rodríguez y Palmeño.

Primero. — Agüero veroniqueó bien.

Con la muleta hizo una faena con pases de pecho, por alto, buenos. Mató de una estocada. (Palmas.)

Segundo.—Félix veroniqueó colosalmente, colocó tres pares de banderillas superiores y con la muleta hizo una faena vistosa, con pases de todas marcas, para una estocada. (Ovación y vuelta.)

Tercero. — Palmeño veroniqueó ceñidísimo. Hizo una faena metido entre pitones, y mató de dos estocadas. (Ovación, oreja y rabo.)

Cuarto.—Agüero toreó por verónicas y faroles, siendo aplaudido. Hizo una faena de aliño y lo despachó de tres pinchazos y media delantera.

Quinto.—Félix lo lanceó bien. Hizo una faena inteligente y acabó de una estocada alta y un descabello.

Sexto.—Palmeño lanceó valentísimo. En quites fueron ovacionados los tres maestros.

Palmeño hizo una faena grandiosa y mató de una estocada superior. (Ovación, oreja, rabo, llevado a hombros hasta el hotel.)

EN MELILLA

Pérez de la Concha, mansos.

Revertito se causó una herida en la mano con una banderilla, lo que le impidió poder matar sus dos toros.

Camará fué cogido por el primero, ingresando en la enfermería con un fuerte varetazo.

Perete mató los seis toros. Estuvo valiente y decidido. Toreó con la capa y muleta superiormente. Con el estoque estuvo bien. Fué muy aplaudido.

EN CUENCA

Novillos de Ceballos, buenos.

Saleri III, bien toreando y desgraciado con el pincho.

Pedro Montes, valiente.

Vaquerín tuvo un gran estilo toreando con la capa y la muleta. A sus dos toros los despachó de dos sendas estocadas. (Fué orejeado y contratado nuevamente.)

EN PUERTO DE SANTA MARIA

Novillos de Pérez de la Concha, regulares.

Leopoldo Blanco, bien con capa y muleta, y desgraciado con el pincho.

Niño del Matadero, valiente con la muleta y desgraciado con el estoque.

Los charros mejicanos, gustaron.

EN BURDEOS

Novillos de Carrero, buenos.

Miguel Palomino fué ovacionado, cortó la oreja del primero.

Franco e Ivarito, muy bien, sobresaliendo el primero, que cortó una oreja.

EN PALMA DE MALLORCA

Toros de Clairac, buenos.

Fuentes Bejarano, valiente y aplaudido.

Armillita chico, bien. Se le concedió una oreja.

Mariano Montes, bien. Cortó las dos orejas del tercero, único que mató, porque sufrió una lesión en una mano que le impidió continuar la lidia.

EN HARO

Amorós, valiente en todo.

Ricardo González, regular.

Maera, valiente. Se ganó la oreja del primero.

EN SAN SEBASTIAN

Dos toros para Cañero, que estuvo bien.

Valencia II, mal en su primero y peor en el cuarto.

Marcial, regular en el segundo y bien en el quinto.

Niño de la Palma regular en los dos.

EN MEDINA DEL CAMPO

Toros de Vicente Mulera, buenos.

Gil Tovar, estuvo superior en sus dos toros. Cortó orejas y fué sacado a hombros.

Amorós chico y Rodríguez, bien.

EN ZARAGOZA

Novillos de Villa, resultaron buenos, para Bernad, Jardinerito, López y Moya.

Bernad estuvo bien con el capote, regular con la muleta y breve con el acero.

Jardinerito, bien con la capa, bien con la franela y acertado con el acero.

Moya, que oyó dos avisos en su primero, mató con acierto al último, al que toreó de muleta muy bien.

EN BENAVENTE

Novillos de Carreño, para Delmonte y Montes.

Delmonte estuvo bien en el primero.

Montes, valentísimo. Al terminar el segundo toro se suspendió por lluvia.

EN TALAVERA DE LA REINA

Toros de Blanco, buenos.

Félix Almagro, superiorísimo toreando, sobre todo en el primero. A su segundo lo mató de un volapié inmenso. Se le concedieron las dos orejas y fué sacado a hombros.

EN TARIFA

Cogida de un peón y de un mozo de plaza

Cádiz.—En la plaza de Toros de Tarifa se lidiaron reses de Pablo Romero, para Cantimplas, Rebugina y Pinturas.

Cantimplas estuvo afortunado en su primero, y bien en el cuarto.

Rebugina, bien en el segundo y en el quinto.

Pinturas, miedoso y pesado con el estoque.

El peón Cotes fué cogido por el segundo novillo al tratar de ganar un burladero.

Fué trasladado en auto a Algeciras.

También resultó lesionado un mozo de plaza al ser apuntillado el primer novillo.

Los toreros heridos

San Sebastián.—Algabeño continúa en la clínica de San Ignacio.

Esta mañana ha sido reconocido nuevamente por los médicos, encontrándole alguna mejoría.

Ha pasado la noche tranquilo, mostrándose optimista.

Málaga.—Dentro de la mejoría, el diestro Gitanillo de Triana se muestra intranquilo.

La fiebre persiste en la temperatura de 38 grados.

El doctor García Regio, que le asiste, ha llamado a consulta al doctor Pérez Brianda.

Este es de parecer que la fiebre procede de una de carácter gástrico.

Viajante

á comisión, solicita muestrarios de casas importantes para las rutas de Andalucía, Extremadura, Castilla y Levante; próxima salida.

Dirigirse: J. Morales, Puerto Rico, 4, 1.°

ELIXIR ESTOMACAL SAIZ DE CARLOS

Tonifica, ayuda a las digestiones y abre el apetito, curando las molestias del ESTOMAGO e INTESTINOS

DOLOR DE ESTÓMAGO, DISPEPSIA, ACEDÍAS Y VÓMITOS, INAPETENCIA, DIARREAS EN NIÑOS Y ADULTOS, DILATACIÓN Y ÚLCERA DEL ESTÓMAGO DISENTERÍA, etc.

Muy usado contra las diarreas de los niños incluso en la época del destete y dentición. Es inofensivo y de gusto agradable. VENTA: Principales farmacias del mundo

Jóvenes pálidas y anémicas

Carece usted de fuerzas, no tiene ánimo alguno, le falta apetito y las digestiones son penosas; su enflaquecimiento y su palidez le asustan. La causa de todos estos desórdenes es la pobreza de su sangre.

Las Píldoras Pink, al propio tiempo que restituyen a la sangre su tenor en glóbulos rojos, le devuelven la riqueza y las propiedades nutritivas; bajo su acción benéfica, el sistema nervioso encuentra nuevo vigor, y pronto se dará usted cuenta de que las fuerzas renacen, de que recobra el apetito, usted verá que su tez toma el color de la salud.

Las Píldoras Pink son un remedio sin igual contra la anemia, neurastenia, la debilidad general, las turbaciones del crecimiento y del cambio de edad, los males de estómago, dolores de cabeza, irregularidades en las épocas.

Se hallan de venta en todas las farmacias: 4 pesetas la caja.

El secreto de una artista

Joicey Williams, la artista americana, tan celebrada, ha hecho la siguiente manifestación refiriéndose a las canas que tan feo hacen en muchas cabelleras:

"Está al alcance de cualquiera de poder hacer que sus canas o cabellos descoloridos vuelvan a su color natural, mediante el empleo de un remedio preparado por sí mismo, muy sencillamente en su casa.

"En una botella de ¾ de litro se echarán 30 gramos de agua de Colonia (3 cucharadas de las de sopa), 7 gramos de glicerina (1 cucharadita de las de café), una cajita del producto "Orlex" y se terminará de llenar el frasco con agua. Dichos productos pueden comprarse en cualquier farmacia a un precio módico, los cuales mezclados por usted mismo y dicha mescla que se aplicará sobre su cabello dos veces por semana hasta que se obtenga el tono apetecido."

Con este medio se rejuvenecerá en unos 20 años toda persona canosa. Dicho compuesto no es una tintura, no tiñe el cuero cabelludo por delicado que sea, no es tampoco grasiento y queda indefinidamente. Hace desaparecer la caspa y los cabellos se vuelven suaves y brillantes, favoreciendo, además, su desarrollo.

Servicio médico municipal

La Alcaldía se complace en hacer público para conocimiento del vecindario y particularmente de los acogidos a la beneficencia municipal, que además del servicio gratuito de asistencia médica y farmacéutica, que en cada distrito se halla a cargo del médico respectivo, cuyo domicilio podrá facilitar la Guardia municipal, funcionan para accidentes y curas de urgencias cuatro casas de Socorro, situadas en la bajada del puente de San José, calle de Colón, Ruzafa y Puerto.

Que en todas ellas, más en el centro de desinfección, establecido en la calle de Serranos, número 25, se presta a diario el servicio de vacunación, y en la de Ruzafa, también, la especialidad odontológica, de ocho a diez de la mañana.

Y que en el Instituto Policlínico de la calle de Colón se han concentrado las distintas especialidades, entre las cuales figuran:

Enfermedades de los ojos, de ocho a diez (diaria).

Enfermedades de la garganta, nariz y oídos, de nueve a diez (diaria).

Enfermedades de la boca, de doce a trece y de dieciocho a veinte (diaria).

Partos y enfermedades de la matriz, jueves y sábados.

Enfermedades de las vías urinarias, de dieciocho a diecinueve los lunes, miércoles y viernes.

Enfermedades nerviosas y mentales, a las nueve horas, los martes y viernes, y de quince a dieciséis, los martes, jueves y sábados.

Radiología y electrología, de diecisiete a dieciocho, los martes y viernes.

Enfermedades tuberculosas y heredo-sifilíticas, a las cuatro de la tarde.

Los miércoles y viernes, de diez a once horas, operaciones en la especialidad de partos y enfermedades de la matriz.

En el edificio contiguo funciona el Instituto Municipal de Puericultura, que a diario tiene establecidas las especialidades y servicios siguientes:

Gota de leche y reconocimiento de nodrizas, durante las mañanas.

Consultorio de niños, a las once horas.

SEÑORES ANUNCIANTES:

Siempre que escriban ustedes a La Correspondencia de Valencia no olviden poner en el sobre

Apartado 147

Así recibiremos pronto sus cartas

M. GAMBORINO CLAVE, 1 GRAN LIQUIDACION DE TODOS LOS MODELOS DE LA PRESENTE TEMPORADA

BARON RUSS CHAMPAGNE DE ALTA CALIDAD (SOY CARO DE PRECIO Y BARATO POR CLASE) Agente exclusivo para España: S. COLOMER, calle de Fresquet, 53. Teléfono 14.612.—VALENCIA.

PUPITRES Y SILLAS PLEGABLES ADOPTADOS EN LA UNIVERSIDAD LITERARIA, ATENEO MERCANTIL, VARIOS COMITES PARITARIOS, ACADEMIAS, ETC. MODELO ESPECIAL PARA EL CAMPO Y PLAYA **PITARCH - RUBIOLS, 8** FRENTE A SAN ANDRES

VINOS Y COGNACS de Jerez MARQUES del MERITO Depositario: Ramón Casanova Boix.-Pi y Margall, 74,-Teléfono 11.610

Dr. PÉREZ MANGLANO MATRIZ - PARTOS - CIRUGIA - RAYOS X - DIATERMA RADIOTERAPIA - ELECTROCOAGULACION CONSULTA DE 12 A 2 Calle Pascual y Genís, 22 - VALENCIA

GRAMOFONOS y DISCOS Siempre las últimas novedades de las renombradas marcas LA VOZ DE SU AMO, REGAL y ODEÓN **CASA PUIG - Garrigues, 17, bajo**

CALZADO GIL JOSE GIL Plaza Castelar, 20 tiene el honor de participar a sus clientes haber trasladado provisionalmente su establecimiento al piso principal de **Plaza Emilio Castelar, 3 - CALZADO GIL**

Los fumadores convienen

en que el popular papel de fumar marca

MI PAPEL

ES EL UNICO que reune la calidad de los MEJORES PAPELES DEL MUNDO con el precio de los MAS ECONOMICOS, como lo demuestra el venderse su ELEGANTE ESTUCHE INGLES, con

100 HOJAS, al precio de 10 CÉNTIMOS

regalando, además, una artística FOTOTIPIA en cada estuche y ELEGANTES ALBUMS a sus consumidores para coleccionarlas.

Ministerio de Educación, Cultura y Deporte

El Infante don Jaime y el jefe del Gobierno en Valencia

EL VIAJE POR LA PROVINCIA

Para recibir al Infante don Jaime y al presidente del Consejo de ministros salió anteayer por la noch en el expreso, el Gobernador civil señor Hernández Malillos acompañado del coronel de la Guardia civil señor Roldán.

Más tarde, y en el rápido de Barcelona a Sevilla, marchó el inspector principal de la Compañía del Norte en Valencia e ingeniero de tracción señor López Romeu.

El Gobernador civil y alto personal de la Compañía, después de ser atendidos por el fondista de la estación, don Pedro Más Murillo, marcharon a descansar hasta las seis de la mañana en que llegó el tren a Encina.

En marcha el tren y en las estaciones de Fuente la Higuera, Mogente, Montesa, se hallaban llenas de público con las autoridades de dichos pueblos.

El primero en levantarse fué el general Primo de Rivera, que recibió la visita del Gobernador civil señor Hernández Malillos.

En Alcudia salió el Infante sonriendo, vitoreando y estrechando su mano gran parte de los reunidos en la estación.

En Játiva tuvieron, tanto el Infante como el general Primo de Rivera, una entusiástica acogida. Banderas, músicas, público y autoridades.

En el salón comedor del coche de Obras públicas, servido por el director del hotel Españoleto, don Vicente Madrid, desayunó el Infante con el presidente del Consejo, el marqués de Benicarló, el Gobernador de Valencia, el duque de Almenara Alta, ayudantes del Infante y del presidente señores Capdepón y Rapalo.

Durante el viaje el Infante hizo presente su admiración por el hermoso panorama de la huerta valenciana y de su riqueza.

El marqués de Estella fué explicando al Infante las diferentes clases de cosechas de los campos.

En Alcira y Algemesí estaba también el vecindario y las autoridades que acogieron con muestras de simpatía al Infante.

Igualmente sucedió en Benifayó, donde hubo colgaduras y se disparó una traca.

En Silla, Catarroja, Alfafar y Benetúser, el vecindario y las autoridades recibieron de igual manera el paso del tren.

EN VALENCIA

Desde antes de llegar el tren expreso los andenes de la estación del Norte estaban totalmente ocupados por autoridades, elemento militar y oficial y numeroso público que había acudido deseoso de conocer personalmente al Infante don Jaime.

Entre las personalidades que recordamos figuraban las siguientes:

Asambleista doña Natividad Domínguez de Roger con las distinguidas señoritas María Beans, Luisa del Valle, doña Rafaela de Candela y señora de Burguete.

Señoritas de Benicarló, Gobernador civil señor Hernández Malillos, Capitán general señor Pin Ruano, Alcalde marqués de Sotelo, presidente de la Audiencia don Francisco Barrios, fiscal don Juan Antonio Monserrat, presidente de la Audiencia provincial don Anselmo Sanz Delgado, de Hacienda don Pascual Abad Cascajares, decano y secretario de la Facultad de Filosofía y Letras don Pedro María López y don Ramón Velasco, Rector y secretario de la Universidad don Joaquín Ros y don Carlos Viñals, presidente de la Diputación don José María Carrau con todos los diputados, concejales señores Murillo, Zapater, Criado, Pradells, Barrachina, Candela, Lahoz, López (don Alfonso), Valero, Rocafull, Simó, Casanova, Martínez, Sabater, Chabás, Navarro, Vélez, Lleó, vizconde de Valdesoto, presidente de la Asociación de la sidente de la A. de la P. don Julio Jiménez con los directivos, representante de la Unión Gremial don Ricardo Serrano Chasaing, inspector provincial de Sanidad señor Trallero, vicepresidente de la Junta Provincial de Beneficencia doctor Vila Blida, director general de Industrias don Vicente Gay, decano y secretario de la Facultad de Medicina señores Bartual y Campos Fillol, secretario del Gobierno civil y Ayuntamiento señores Peiro y Jiménez Valdivieso, Alcalde de Sollana don José Amorós con una numerosa comisión de vecinos de aquella localidad, don Francisco Navarro, presidente de la sociedad coral «El Micalet»; representación nutrida del Fomento del Turismo; don Julio Rodríguez por el Colegio de los Procuradores.

El presidente del Tribunal de las Aguas de la Vega de Valencia don Manuel Pastor con los jurados don Vicente Giner, don Francisco Berenguer, don Bautista Pastor, don Baustista Bellver, don José Riera, don Joaquín Espinós, don Carmelo Salvador, don José Peris y don Bautista Carbonell, coronel retirado de Carabineros don José Javaloyes, don Cirilo Amorós en representación del Patonato Nacional del Turismo (Delegación valenciana).

Por la Jefatura de Estadística don Ernesto Garnelo, interventor de Hacienda y secretario de la Junta de Obras del Puerto marqués de Villagracia y Crespo Baixauli, ingeniero director de las Obras del Puerto don Federico Membrillera y segundo jefe don Justo Vilar, inspector de Sanidad señor Bellogín y el médico señor Viciano, presidente del Colegio Titular Mercantil don Eduardo Berenguer, secretario del Consejo Arrocero; real maestrante señor conde de Trigona, cónsul del Salvador don Ramón Benedito, delegado del Supremo Gobierno de Bolivia en España señor Banquells con su hijo el cónsul de aquella República y el canciller señor Villamañán, director del Colegio de Niños de San Vicente don Ramón Santa Rufina, señores cónsules del Ecuador, Perú y Costa Rica, jefe de Telégrafos señor Marimón, administrador señor Colom, inspector de Correos señor Mallent, por el decano del Colegio de Notarios don Mario Aristoy, jueces de instrucción señores Monterde, Bellod, Espinosa y Piquer, cónsul de Bélgica don Ernesto Jacob, presidente de la Sociedad de Agricultura, presidente del Tribunal Industrial don Carlos Usano, depositario del Ayuntamiento don Francisco Catalán, depositario don José Beltrán, Claustro de la Escuela de Artes y Oficios artísticos, Padres Maristas, presidente de la Sección segunda de esta Audiencia don Emilio Viñals y magistrados señores García Romero, López Frías y Carpena, presidente y secretario de la Cámara de la Propiedad señores Valldecabres y Nogués, director del Instituto señor Morote, don Ricardo Casañ, director del Instituto de Sordomudos con la madre general y madre vicaria de las Terciarias Franciscanas, Padres Franciscanos, director de la Escuela Industrial don Rafael Corts, que llevaba la representación también de la Compañía de Tranvías; marqués de Cáceres, por la Real Academia de Bellas Artes los señores Sigüenza y Goerlich, gentilhombre de su majestad don Domingo Mascaró, comisiones de la Unión Patriótica de casi todos los pueblos de la provincia y otras personalidades.

A las nueve y cinco minutos entró en agujas el tren expreso, a los acordes de la Marcha Real.

El Infante don Jaime iba acompañado del jefe del Gobierno, marqués de Benicarló y los ayudantes. Don Jaime iba asomado a las ventanillas del coche salón de Obras públicas.

Su presencia fué acogida con vítores y aplausos.

Al descender don Jaime, que vestía uniforme de Maestrante de Sevilla, le recibieron las autoridades, dándole la bienvenida el marqués de Sotelo en nombre de Valencia.

El general Primo de Rivera presentó al Infante al director del Instituto de Sordomudos de Valencia don Ricardo Casañ y a la madre general y vicaria de la Orden Terciaria Franciscana, y luego la bella señorita Purita Roca le obsequió con un ramo de rosas y claveles adornado con una artística lazada de los colores nacionales.

El Infante agradeció el obsequio, y después de dedicar elogios a la belleza de la señorita Roca dió órdenes de que reservaran las flores para ofrendarlo a la Virgen de los Desamparados.

Acto seguido revistó la compañía de Infantería de Mallorca que con bandera, escuadra, banda y música tributó honores, y seguido de todos sus acompañantes cruzó el salón de recepciones y salió por la puerta de la calle de Bailén.

Aquí se repitieron las manifestaciones de simpatía.

Presenció el desfile de la compañía que le rindió honores y en el auto del Alcalde tomó asiento con el marqués de Estella y el marqués de Sotelo, marchando por la calle de Colón a Capitanía general.

EN CAPITANIA GENERAL

Minutos después de las nueve llegó a Capitanía general el Infante don Jaime.

El Infante pasó revista a la compañía del regimiento de Guadalajara, que con bandera y música le rindió honores en la puerta de Capitanía.

Inmediatamente la citada compañía desfiló.

El Infante don Jaime ofreciendo flores a las señoritas que tomaron parte en los bailes populares celebrados en los Jardines del Real

En las escaleras que dan acceso a Capitanía daban guardia de honor individuos de la benemérita.

El tiempo que en Capitanía permaneció don Jaime se concretó a descansar y cambiar impresiones con las autoridades de su primer viaje a Valencia, elogiando la hermosa vega de nuestra tierra.

EN LA VIRGEN Y EN EL PALACIO DE LA GENERALIDAD

La plaza de la Virgen ofrecía un bonito golpe de vista. La mayoría de los balcones estaban adornados con reporteros y colgaduras, y en la calle un gentío compacto esperaba la llegada del Infante.

En vez de decirse la misa en el Camarín se dió orden de que se celebrara el Santo Sacrificio en el altar mayor, y se preparó el presbiterio, colocando dos sillones, uno frente a otro, para el Infante y el jefe del Gobierno.

A las diez y media en punto llegó la comitiva, sonando un aplauso unánime al apearse el Infante.

En la puerta del templo fueron recibidos por la Junta de Gobierno de la Real Cofradía de Nuestra Señora de los Desamparados y las autoridades que les habían precedido.

Don Jaime ocupó el sitial colocado junto a los Evangelios, y el jefe del Gobierno tomó asiento en el de enfrente.

Las autoridades ocuparon los bancos colocados frente al altar.

Dijo la misa el canónigo don Julio Cabanes, ayudado del capellán mayor don José Soler, Terminado el acto religioso se dirigieron todos al Camarín de Nuestra Patrona, donde el Infante recogió el ramo de flores entregado en la estación y subiendo al altar de la imagen besó fervorosamente sus manos, ofreciéndole las flores, al tiempo que oraba una plegaria.

A pie marcharon todos a la antigua Audiencia, hoy Palacio de la Generalidad.

El público siguió al Infante entre demostraciones de simpatía.

Visitó el histórico salón de Cortes, haciendo elogios del rico artesonado y de los cuadros que adornan las paredes con los retratos de los antiguos consejeros.

A la salida el marqués de Sotelo le preguntó la impresión que le había producido Valencia, y el Infante le contestó:

«Inmejorable; tanto es así que pienso volver el año que viene a pasar aquí unos cuantos días.»

El Alcalde le habló de nuestras fiestas: fallas de San José, milagros de San Vicente, Feria de Julio, etcétera, y el Infante, que le oía atentamente, contestó repitiendo lo dicho: que volvería.

EN EL MUSEO DE BELLAS ARTES

El Infante era esperado en el vestíbulo de la Academia de San Carlos por los académicos y profesores señores Benlliure (don J.), Almenar, Goerlich, Sigüenza, Paredes, Garnelo, Peris Brell, Andreu, Verde y Almar, y los concejales señores Criado, Murillo y Zapater.

Don Jaime y su séquito recorrieron las diferentes salas, acompañados de don José Benlliure.

El Infante elogió las obras de la escuela valenciana, como asimismo las de carácter moderno, especialmente las de Sorolla, Benlliure, Muñoz Degrain y Amérigo. Así se lo expresó al señor Benlliure, manifestándole además, que le era muy grato reconocer que, indudablemente, después del del Prado, el de Valencia era el mejor, tanto en cantidad como en calidad de sus obras.

Don José Benlliure y una representación de académicos, hicieron presente al jefe del Gobierno que hace tiempo salió en la «Gaceta» la concesión económica necesaria para terminar las obras del Museo y las salas destinadas a Sorolla, pero que, a pesar de ello, todavía no se había recibido la cantidad consignada, por lo que dichas obras estaban paralizadas.

El marqués de Estella prometió interesarse.

El Infante y sus acompañantes firmaron en el libro de visitas del Museo, trasladándose acto seguido al Mercado.

EN LA LONJA Y EN EL MERCADO

Del Museo de Pinturas se trasladó la comitiva a la Lonja de la Seda, entrando en el suntuoso edificio por la puerta recayente del Guerrillero Romeu. Visitaron detenidamente el grandioso salón de las columnas y estuvieron breves momentos en el patio recayente a la calle de las Rejas. El Infante hizo un cumplido elogio del viejo caserón, y momentos después salieron para visitar el Mercado Central.

A pie pasaron desde la Lonja al Mercado Central. La multitud de vendedoras y público aplaudió al entrar al Infante, al Presidente y demás acompañantes. En uno de los primeros puestos, S. A. don Jaime se detuvo y tomó un racimo de uvas que comió. La vendedora le ofreció otras frutas.

Dieron una vuelta completa al recinto, seguidos del público y salieron de nuevo a la plaza del Guerrillero Romeu por la puerta principal. Los autos partieron veloces hacia la Casa Consistorial.

EN EL AYUNTAMIENTO

La comitiva llegó al Ayuntamiento, donde fué recibida por la corporación en pleno.

Guiado por el Alcalde, el Infante visitó todas las dependencias del nuevo edificio y el salón de sesiones.

Después pasó a descansar al despacho del Alcalde, donde fué servido un refresco a todos los invitados que formaban la comitiva.

Desde el Consistorio, el Infante marchó a Capitanía, donde se cambió de ropa, marchando después a los Viveros.

EN LOS JARDINES DEL REAL

En el umbráculo central de los Viveros se celebró el banquete del Ayuntamiento, sentándose en la mesa todas las autoridades.

Al final de la comida, el Alcalde ofreció al Infante el banquete, y éste, tras contestar brevemente, levantó su copa en honor de todos.

En la rotonda central fueron colocadas unas mesas, donde se sirvió el café.

Un cuadro de baile interpretó varias danzas populares, cantándose «albaes» alusivas. Los invitados fueron obsequiados con un refresco. Antes de marchar, una comisión de viticultores habló al jefe del Gobierno sobre el asunto de los vinos de Málaga.

UN PASEO POR EL SALER Y AL FUTBOL

El Infante, acompañado de las señoritas de Benicarló y del Alcalde, marchó desde los Viveros al Saler, donde sin bajar del auto dió un paseo recorriendo los alrededores. De regreso a la ciudad, marchó al campo de Mestalla, donde fué recibido por el público con una gran ovación.

A los acordes de la Marcha Real, los equipos del Tarragona y Valencia, que contendían en partido amistoso, dieron ante el palco presidencial los hurras de rigor.

La directiva del Valencia obsequió al Infante y sus acompañantes con un refresco. Permanecieron en Mestalla hasta finalizar el partido, siendo despedido el Infante con iguales muestras de simpatía que al llegar.

UN PASEO POR LA CIUDAD

Desde Mestalla la comitiva salió por la Alameda, calle de Colón, a la plaza de Toros. Dió la vuelta completa a la Avenida de Victoria Eugenia y por la calle de Ruzafa, plaza de Emilio Castelar, Sangre, San Vicente, Peris y Valero y puente del Mar, tomaron el camino del Puerto. Fué un paseo a toda marcha por la ciudad, para que los visitantes pudiesen admirar, aunque a la ligera, las grandes reformas de Valencia.

En el puerto hicieron un paseo a lo largo del muelle, y luego se trasladaron a Las Arenas, donde el Infante y sus acompañantes dieron un breve paseo por la cancha, siendo acogidos con muestras de simpatía por el público que se hallaba en el balneario.

Nuevamente tomaron los coches y volvieron a Capitanía general para vestirse el Infante, con objeto de asistir al banquete íntimo en casa de los marqueses de Benicarló.

EN CASA DE LOS MARQUESES DE BENICARLO

A las nueve y media de la noche, el Infante don Jaime y el presidente del Consejo, se trasladaron de Capitanía general al suntuoso palacio que en nuestra ciudad poseen los marqueses de Benicarló, para asistir a la comida organizada en su honor.

Dado el carácter íntimo de ésta, fueron contados los comensales.

Las dos presidencias de la mesa fueron ocupadas por el Infante don Jaime y la marquesa de Benicarló, respectivamente, quienes tenían sentados a sus lados, el primero, a las señoritas María Victoria y Sara Pérez San Millán, y la segunda al jefe del Gobierno y al marqués de Sotelo, ocupando los demás puestos por orden de jerarquías, el duque de Almenara, Gobernador civil, Capitán general, conde de Berbedel, marqués de Villagracia, marqués de Cáceres, marqués de Benicarló y su hijo don Guillermo Pérez San Millán, barón de Vallvert, presidente de la Diputación señor Carrau, don Carlos Corbí, señor Aritio que acompaña en su viaje al Infante, don Domingo Mascarós y señor Rapallo ayudante del presidente del Consejo.

Terminado el banquete, el Infante don Jaime, juntamente con los dueños de la casa y los demás invitados, abandonó a los acordes de la Marcha Real el magnífico palacio de la plaza de San Lorenzo, para trasladarse al puerto, con objeto de embarcar en la moto-nave que lleva su nombre.

EN EL PUERTO.--LA PARTIDA

En el muelle, frente a la dirección facultativa de la Junta de Obras del Puerto, se había improvisado un embarcadero adornado con plantas y arcadas profusamente iluminadas, donde esperaban a los ilustres viajeros, el ingeniero director de la Junta don Federico G. de Membrillera, ingeniero subdirector don Justo Vilar, secretario-contador don Evaristo Crespo Baixauli, comandante de Marina don Antonio Batalla, segundo comandante barón de San Petrillo y el inspector de Caminos señor Jimeno Lassala.

El público, que ocupaba toda aquella zona del muelle, ovacionó al Infante don Jaime y al jefe del Gobierno, al llegar éstos ante el embarcadero.

Los viajeros y sus acompañantes subieron a bordo del «Infante D. Jaime», sobre cuya cubierta estaba formada toda la tripulación.

En el extremo de la escala, tendida entre la motonave y tierra, estaban el señor Dómine, quien en nombre de la Compañía Transmediterránea saludó al Infante, al jefe del Gobierno, al Alcalde, a los señores Aritio y duque de Almenara, y a los marqueses de Benicarló y sus gentiles hijas, quienes acompañan al Infante y al Presidente en su viaje a Palma.

A más de los asistentes a la cena estuvieron a despedir a los ilustres viajeros, el señor Gay director general de Industria, don Juan Bautista Robert, coronel de la Guardia civil señor Roldán, diputados, concejales y altos cargos civiles y militares de la localidad.

A las doce y media descendieron de la motonave todos, quedando a bordo tan solo los viajeros, y a poco el «Infante D. Jaime» largó amarras, zarpando escoltado por la canoa de la Junta de Obras del Puerto, que le acompañó hasta la salida del puerto.

El Infante desde el puente, y en tanto que la moto-nave se alejaba de la riba, saludaba con el pañuelo en señal de despedida.

UNAS MANIFESTACIONES DEL JEFE DEL GOBIERNO

El marqués de Estella marchó desde los Jardines del Real a Capitanía, donde se retiró a descansar a las cinco y media de la tarde.

A las nueve de la noche, después de despachar algunos asuntos, recibió a los periodistas en el salón del Capitán general, acompañado de éste.

El jefe del Gobierno empezó diciéndonos:

—Desde luego, mi viaje no tiene ningún aspecto político. No es hora ni oportunidad de hacer política personal...

Ha impulsado el viaje, nuestro deseo de cumplir el propósito de visitar Mallorca, y además del placer que experimento acompañando a S. A. el Infante don Jaime, cuya simpatía y agradable trato son exquisitos, entra también el cálculo del gobernante.

Haciendo el viaje por separado, son mayores los gastos que representa para el Estado el desplazamiento de dos buques en viaje oficial.

Y desde luego, la satisfacción mía de volver por Valencia...

—A propósito de Valencia—preguntamos al general,—¿está señalada ya la fecha del Consejo que ha de celebrarse aquí?...

—No; pero seguramente será de fines de octubre a primeros de noviembre...

—¿Puede adelantarnos algo del programa a desarrollar en el Consejo?...

—Eso no es posible, porque aunque estos Consejos en las distintas ciudades de España están hechos para conocer en conjunto las necesidades de la región, llevamos a ellos también los asuntos que corresponden a los trámites de carácter general.

Preguntado el general sobre la noticia circulada hace unos días acerca de una amplia amnistía con motivo del 13 de septiembre, contestó que no había nada de cierto, puesto que el Gobierno había concedido bastantes amnistías en poco tiempo.

Dijo también el jefe del Gobierno, que don Alfonso es muy posible que venga también a Valencia con motivo del Consejo de ministros.

Mostróse el marqués de Estella satisfecho del viaje y de la acogida dispensada por Valencia al Infante, remarcando el afecto de las clases populares, demostrado en todo momento, trasmitiéndonos el saludo de don Jaime a la ciudad y la satisfacción experimentada por el Infante, que así se lo ha hecho presente.

Un periodista preguntó al marqués de Estella por la autopista Madrid-Valencia, y el jefe del Gobierno respondió:

—No sé... Eso es asunto de Fomento, cuyo ministro labora incesantemente y nos trae a los Consejos resueltos ya casi todos los asuntos. Desde luego, ese de la pista sigue su marcha administrativa.

El general Primo de Rivera terminó diciendo que desembarcarán en Barcelona al regreso de Mallorca, quedando el Infante en la Ciudad Condal y marchando él a Madrid inmediatamente.

DESPUES DE LA VISITA DEL INFANTE

El Gobernador ha manifestado hoy a los periodistas que estaba satisfecho del resultado del viaje del Infante y del jefe del Gobierno a nuestra ciudad.

Ha dicho el señor Hernández Malillos que el Infante se ha marchado encantado, y que mostró deseos de volver para estar aquí unos días.

El Gobernador ha telegrafiado al ministro de la Gobernación, al director general de Seguridad y al mayordomo mayor de Palacio, el feliz resultado de la estancia del Infante en Valencia.

UN SALUDO DEL INFANTE

El señor Fernández de Córdova ha recibido el siguiente radiograma:

«Al Alcalde de Valencia.—En mi viaje para Palma, expreso mi gratitud por los honores que me habéis dispensado, y hago votos por la prosperidad de esa hermosa tierra.—**Jaime de Borbón.**»

Pastillas BONALD

cloro-boro-sódicas, mentol y cocaína, boca, garganta, toses, preventivas de la gripe. VENTA EN FARMACIAS

TRIBUNALES

Al retirar unas mercancías abofetea al factor

Un vecino de Requena fué el día 2 de octubre del año 27 a la estación, con el propósito de retirar unas mercancías, pero tropezó con un factor escrupuloso que se negó a entregárselas, por haberse omitido un pequeño requisito, y el comerciante, indignado, le sopló unas bofetadas en compensación al perjuicio que se le irrogaba.

Intervino el juzgado en la cuestión, y se decretó el procesamiento del agresor, viéndose hoy el juicio ante el tribunal de Vacaciones.

El fiscal ha considerado el hecho como constitutivo de un atentado, y la defensa, confiada al letrado don Jaime Marín, se ha opuesto a tal calificación, por entender se trataba de una falta, toda vez que los factores no tienen el carácter de autoridad.

TRIBUNAL INDUSTRIAL

Juicios señalados para mañana

A las once, reclamación de indemnización por accidente del trabajo del obrero don Vicente Puchades Chisvert contra el patrono don Vicente Ruiz Pla y la Compañía Mutua general de Seguros.

Señores Jurados. — Patronos: Don Vicente Caudete Bonet, don Ramón Yudici Martínez y don Manuel Sarrión Sanchis.

Obreros: Don Vicente Medín Sanchis, don Juan Bautista Artero Manrique y don Vicente Guinot Alcácer.

No esperéis...

a reunir una cantidad de consideración para iniciar vuestra libreta de ahorro. Unos céntimos bastan, y éstos comienzan a producíros en seguida interés.

Las operaciones de AHORRO que realiza la CAJA DE PREVISION SOCIAL DEL REINO DE VALENCIA conceden grandes beneficios a sus imponentes.

Horas de Caja: de 10 a 13'30 y de 16 a 18. Los domingos, de 10 a 12.

Oficina Central: Amalio Jimeno, 8 (edificio de su propiedad)

SE VENDE

el merendero titulado LA PAZ, en la playa de Levante (junto a la Rotonda del tranvía), con tres habitaciones. Puede servir de vivienda todo el año.

Delegación de Hacienda

Regreso del Delegado

Después de terminada su excursión veraniega, ha regresado a Valencia el Delegado de Hacienda de la provincia don Pascual Abad Cascajares, quien se encargó de nuevo del despacho de los asuntos, cesando en su interinidad el administrador de Rentas públicas don Luis Ferrer y Orts.

El plazo de recaudación

Mañana, día 10, termina el plazo de recaudación voluntaria para el pago de las contribuciones e impuestos del Estado correspondientes al tercer trimestre del corriente año.

Transcurrido dicho término, se decretará el recargo del único grado de apremio, que consiste en un 10 por 100 del importe de sus cuotas y recargos tas a todos los morosos, quienes podrán abonar sus recibos y recargos del 20 al 30 del acual, en las cabezas de zona.

Desde primero de octubre el recargo se aumentará en otro diez por ciento sobre el total importe de las cuotas de contribución.

LA CORRESPONDENCIA DE VALENCIA

se vende en los siguientes sitios de los poblados marítimos

LECHERIA SUCURSAL NUM. 9
Libertad, 40

VICENTE MARTINEZ
«Bar Royalty»
Libertad, 91

BUENAVENTURA BARTOLI
«La Cepa de Oro»
Libertad, 144

MARIA NAVARRO
Tienda de comestibles
Libertad, 185

FELIX CASAN
Tienda de comestibles
Capdepón, 313

CAFE UNION PESCADORES
Capdepón, 271

VICENTE BERNABEU
Tienda de comestibles
Capdepón, 153

RAIMUNDO FERRER
Tienda de comestibles
Capdepón, 81

SARNA

ANTISÁRNICO MARTÍ
Unico que la cura sin baño
Venta en farmacias y droguerías

COLISEUM Hoy lunes, 5 tarde y 9'30 noche

Butaca, 0'30-General, 0'20 :-: Extraordinario programa
NOTICIARIO FOX
«EL MEJOR SENDERO», emocionante drama, por DOROTHY REVIER
«LA REINA DE MI CORAZON», interesante comedia, por LIANE HAID y LUIS SERVENTI
UNA COMICA EN DOS PARTES

LA VOZ DE SU AMO
MARCA REGISTRADA

GRAMOLAS y DISCOS ELECTRICOS

Primer Agente en VALENCIA:

CUESTA - Alfredo Calderón, 12

BAR REGIO

Todo el Vermouth a granel que expende, es el legítimo
VERMOUTH MARTINI-ROSSI

S. VILLARRASA

Se complace en participar a V. su nuevo domicilio, almacenes y fábrica en el camino de Jesús, letras S V S, y calle 19 del plano, continuación Pasaje Ventura Feliu

Muy señor mío:

Al término de un año más de labor y mayor actividad en la industria y comercio, cúmpleme manifestar a mis clientes y amigos que, obligado por la excesiva demanda con que me he visto honrado por parte de mi numerosa clientela, he instalado una nueva fábrica de chapas y tableros, dotada de elementos modernos, que permiten satisfacer las exigencias de los trabajos más finos y de fantasía.

Así es que intensificado aún más, si cabe, la perfección de mis artículos, confío encontrar el apoyo estimadísimo con que siempre me he visto en los encargos que se me confían.

Tableros - Chapas - Maderas

«Ministerio de Educación, Cultura y Deporte»

TELEGRAFO Y TELEFONO

La «Gaceta»

Ministerio de Economía. — Decreto ampliando por tiempo indeterminado la reforma de los aranceles de aduanas.

Constituyendo en cada provincia la Cámara de la Propiedad rústica.

Marina.—Autorizando al ministro de este departamento para contratar con la Sociedad de Construcciones Navales la construcción de un destructor idéntico de características y condiciones al «José Luis Díaz».

Presidencia.—Declarando vigente el decreto de 21 de septiembre de 1928, número 1607, para que el servicio nacional de Crédito Agrícola pueda realizar préstamos a los agricultores con destino a la adquisición de simiente de trigo.

Creando en esta Presidencia la Junta Superior de estadística económica.

Declarando corresponda a la Caja de la Pequeña Propiedad la inspección de terrenos y condiciones a los que hayan de conceder préstamos hipotecarios para determinar su valor como garantía de la operaciones que se realicen.

Estableciendo la Asociación Nacional contra los incendios de la riqueza forestal.

Otra relativa al aprovechamiento de la energía producida en las presas de los ríos, en la electrificación de ferrocarriles e industrias eléctricas, que exijan energía económica y creando el Consejo de Energía.

Creando Colegio de Huérfanos de ambos sexos para hijos de los funcionarios, proporcionándoles sustento, educación e instrucción, para que puedan ponerse en condiciones de ganarse el sustento.

Se autoriza de igual modo el ingreso a los hijos de los funcionarios que se inutilicen físicamente en el desempeño de sus cargos, siempre que no tengan derecho a jubilación o ésta sea inferior a 1.500 pesetas, a no ser que tenga bienes cuyas rentas hagan superior esta cantidad.

Proporcionará también enseñanza a los alumnos externos, mediopensionistas o internos hijos de funcionarios cuyos padres deseen utilizar el Colegio y pague los gastos que sus hijos originen.

Buque encallado

Vigo.—En la bahía de Piedras Negras encalló un vapor inglés, que se fué a pique.

Hasta ahora se desconocen más detalles.

El suceso ocurrió a la una de la madrugada.

Ahogados

San Sebastián. — Comunican de Zumaya que cuando estaba bañándose pereció ahogado Miguel Arteaga, de 19 años.

—En Deva fué extraído con síntomas de asfixia el bañista Ignacio Zuldain, que murió en la playa sin que le serviera para nada la respiración artificial que se le practicó.

El suicidio de doña María del Carmen Gómez.--El suceso entra en una fase interesante

El suceso del supuesto suicidio de doña María del Carmen Ana Gómez, registrado hace días en un hotelito de Santander, ha entrado en una fase interesante.

La Policía, obedeciendo órdenes del juez instructor del sumario, detuvo el domingo último al esposa de la víctima don Dionisio Céspedes, al chófer y a la amiga de la familia doña Margarita Juana Martínez, conduciéndolos a Santander.

Doña Margarita es la esposa del hermano del torero Chiquito de la Audiencia.

Se guarda reserva acerca de la participación que los detenidos hayan podido tener en el hecho de autos, aun cuando se considera la detención importantísima.

Desde luego, ha despertado gran curiosidad por lo que resulte de este suceso.

Riña entre mujeres

Daimiel.—En el pueblo de Betanzos se ha entablado una sangrienta riña entre la anciana de 70 años, Victoria Baes, contra la vecina Fernanda Sobrino.

La primera, armada de un sable y de un cuchillo, se dirigió al domicilio de Fernanda, acompañada de su hija.

La Fernanda, a quien auxiliaba una sobrina suya, se defendió también con las armas en la mano.

Todas han resultado con lesiones y heridas.

La causa del hecho han sido resentimientos antiguos.

Naufragio de un vapor inglés

Vigo.—El vapor inglés «Hihland Pride», que salió a las doce de la noche, embarrancó en el punto denominado Peña Negra, en las proximidades de Bayona, a la una once minutos y nueve segundos.

Quedaron inundadas las bodegas números 1, 2 y 3, llegando el agua a cubrir la maquinaria.

Los pasajeros que iban en el buque eran 57, entre ellos un oficial de Telégrafos español que marchaba a Las Palmas.

Llevaba un cargamento de tres mil toneladas.

No se registraron desgracias personales.

Se realizan trabajos para la extracción de las mercancías del buque, que se va hundiendo rápidamente.

La inauguración del monumento al «Pájaro Amarillo»

Santander.—Desde las diez de la mañana comenzó a afluir gran gentío a la playa de Oyambre, donde era esperado el «Pájara Amarillo».

Sobre la arena había tres aparatos de la base de Burgos.

A Comillas llegaban coches que continuaban hasta Oyambre, ofreciendo la carretera magnífico aspecto, pues los autos se sucedían en interminable caravana.

En la playa se hallaban dos hermanos del aviador Lefebre, que en unión de dos amigos habían llegado en automóvil procedentes de París.

Poco después llegaron los padres de Lotti, que vinieron anoche a Castrourdiales en automóvil.

A las once de la mañana se divisanron en el horizonte dos puntos negros, que fueron aumentando hasta percibirse claramente que se trataba de dos aviones que se dirigían hacia Oyambre.

El «Pájaro Amarillo» aterrizó en París, y los aviadores Lefebre y Lotti vinieron en dos aparatos militares franceses. El aparato en que llegó el aviador Lotti era conducido por Assoland.

Lotti manifestó que había estado enfermo, pero que su deseo de acompañar a los compañeros Assoland y Lefebre le indujo a abandonar la cama.

Los aviadores salieron de Biarritz a las diez de la mañana, haciendo un viaje feliz por la costa.

A las once voló sobre Oyambre el «Dornier 16», el cual, después de realizar varias evoluciones, siguió con dirección a Santander.

A las doce se celebró en el chalet del Golf un banquete con el que se obsequió a los aviadores y familiares.

A las tres de la tarde un enorme gentío se situó por los alrededores del monumento, a donde concurrieron los aviadores, las autoridades y numerosas personalidades.

La banda de Torrelavega amenizó el acto.

El Nuncio bendijo el monumento.

Después, el aviador Lotti, en inglés, pronunció un discurso que terminó con vivas a España y Francia.

Le contestó el conde de Güell.

Después los aviadores españoles realizaron vuelos.

Por la noche, en Comillas, se celebró un gran baile.

Los aviadores franceses están satisfechísimos del recibimiento que se les tributó cuando llegaron la primera vez y ahora con motivo de la inauguración del monumento.

Vida ministerial

Esta mañana ha sido cumplimentado el ministro de Trabajo por el director general de la Banca Privada señor Corral, el doctor Cudia y el coronel señor Candelessi.

El ministro de Instrucción, por el director del Museo de Reproducciones Artísticas y el pintor señor Muñoz Carbinero.

El de Ejército, por los generales de brigada señores Carbonell y Manrique y numerosos jefes y oficiales.

El de Fomento fué visitado por el señor Gamazo, que le habló de la nacionalización de una industria relacionada con la fábrica de electricidad.

El conde de Guadalhorce se ocupa del estudio de la electrificación de los ferrocarriles para seguir dando cuenta a sus compañeros en los sucesivos Consejos.

Tormenta

Badajoz.—En Olivenza ha descargado una gran tormenta que ha destruido la producción olivarera, que es la riqueza agrícola de esta provincia.

El viaje del Infante don Jaime a Palma

Palma de Mallorca.—A las once menos diez de la mañana fondeó en este puerto el moto-nave «Infante D. Jaime», llevando a bordo al Infante don Jaime y al presidente del Consejo.

Al desembarcar fueron ambos objeto de grandes ovaciones.

DE CICLISMO

La segunda etapa de la Vuelta a Cataluña

Esta mañana se ha corrido la segunda etapa de la Vuelta a Cataluña, comenzada ayer.

Esta etapa correspondía al trayecto Reus-La Cenia, con un recorrido de 124 kilómetros.

Desde los primeros momentos se formó un pelotón de cabeza compuesto por Sans, de Reus; Cuvelier, Cañardó, Aerts y Cardona, que ha marchado muy despegado del resto del lote de corredores.

La llegada a la meta ha sido por el orden siguiente:

Primero, José María Sans, de Reus, en 4 horas, 3 minutos y 6 segundos.

Segundo, Cuvelier.

Tercero, Cañardó.

Cuarto, Aerts.

Quinto, Cardona.

Todos en el mismo tiempo que el vencedor.

La clasificación general, después de esta etapa, es la siguiente:

Primero, José María Sans, de Reus, 8 horas, 13 minutos, 50 segundos.

Segundo, Aerts, en igual tiempo.

Tercero, Cañardó, ídem.

Cuarto, Cuvelier, ídem.

Quinto, Sauri, en 8-13-59.

Sexto, Crescian, 8-14-12.

Séptimo, Mateu, 8-14-17.

Octavo, Borrás, 8-16-9.

Noveno, Cardona, 8-16-21.

Décimo, Bachero, 8-17-31.

Las regatas

San Sebastián.—En la bahía de la Concha, además de los yates que han de tomar parte en las regatas, ha fondeado el destroyer «Proserpina» y el yate «Serva Laveri».

En las regatas se disputa la copa del Real Club Náutico para el recorrido de doce metros y la del duque de Tarifa para la de quince metros.

Incendio de un pailebot.--La embarcación se hunde

Castellón de la Plana.—En la noche de ayer se declaró un incendio a bordo del pailebot «Elias», de la matrícula de Huelva. Dicho barco realiza navegación de cabotage entre Huelva y Barcelona.

En la actualidad llevaba cargamento procedente de Cartagena, consistente en 180 toneladas de cemento, 20 de madera y varios bidones de hidrocarburo.

Al intentarse sofocar el incendio arrojando agua sobre los objetos incendiados se inflamaron los bidones de hidrocarburo, teniendo que desistirse de los trabajos de salvamento del buque.

Este se ha hundido en el mar.

El capitán, Francisco Zaragoza Martínez, se hallaba durmiendo en tierra, lo mismo que la mayor parte de la tripulación.

Los tripulantes han perdido las ropas y dinero que guardaban en sus respectivos camarotes.

Desgracias

En la Glorieta de Quevedo un automóvil arrolló al niño de ocho años Ramón Font, matándole.

—

En la carretera de La Rosa fué encontrado un hombre moribundo.

Se le encontró encima una cédula personal a nombre de Rafael Ruiz.

Se cree que fué atropellado por un automóvil que se dió a la fuga.

—

Puerto de Santa María. — Un nido de 18 meses llamado Eduardo Márquez ha tenido la desgracia de caerse a un pozo contiguo a la casa que habita, pereciendo ahogado.

—

Huelva.—En el pueblo de Bonanzo, trabajando en la construcción de un puente varios obreros, tuvieron la desgracia de que se desprendiese un bloque, hiriendo gravemente a uno de ellos llamado Antonio Muñoz y matando al capataz Francisco Mora.

De Barcelona

LLEGADA DE UN EXTRANJERO

En el expreso de Francia ha llegado esta mañana míster Gall, consejero del Gobierno de Rumania.

Se le ha dispensado un cariñoso recibimiento.

INTENTO DE SUICIDIO

En la casa número 61, frente a la calle de Casanova, ha tratado de suicidarse, arrojándose al patio, José Rubert, de 28 años, soltero.

Ha resultado con lesiones graves que le han sido curadas en el dispensario médico inmediato.

REGATAS DE YOLAS

Se celebraron ayer regatas de yolas.

En la primera, a doce remos, obtuvo el premio «Solá».

En la segunda, a dos remos y timonal, el «Real Club».

En la tercera, a cuatro remos, «Tarín», de Tarragona.

En la cuerta, «Barún».

En la quinta, a cuatro remos, la yola «Jaime I».

En la sexta, a seis remos, «Cambrils».

Del Extranjero

Incendio en un pozo de petróleo

Bucarest.—En un pozo de petróleo de la región donde se realizaban sondeos surgió el líquido inopinadamente, inflamándose.

El conflicto ruso-chino

Mukden. — Según noticias de fuente oficial las tropas soviéticas atacaron duramente la mañana del viernes a las líneas chinas.

Los chinos, después de un combate, rechazaron a los rusos.

Por ambas parte son considerables las pérdidas.

También comunican que en la frontera rusa de la Manchuria un tren fué volado por una bomba.

—

Moscú.—Según noticias de Blagovestditchensk las tropas chinas han hecho incursiones y entablado tiroteo con las tropas soviéticas que vigilan la frontera.

La población china de la orilla del Amur ha tiroteado a las embarcaciones soviéticas.

Estado de Poincaré

París. — El estado de Poincaré sigue siendo satisfactorio.

Se prolongan las sesiones en Ginebra

Ginebra.—Como las comisiones de la Asamblea tienen el programa distribuído y es bastante extenso, se cree que las sesiones se prolongarán aún tres o cuatro semanas.

A las cinco de la tarde de hoy se procederá a la elección anual del Consejo, dándose como segura la reelección de Polonia y la elección de Yugoeslavia y Perú.

El señor Briand ofrecerá un almuerzo a los delegados de los 27 Estados europeos.

Este almuerzo se considerará como un acontecimiento histórico.

A él seguirá un cambio de impresiones.

Parece que va a nombrarse una comisión encargada de continuar los esfuerzos ya iniciados en busca de soluciones de carácter práctico.

Explosión de una bomba

Lwow.—En los pabellones de la dirección de la Exposición estalló una bomba, causando importantes daños en el mobiliario.

Resultaron algunos heridos de gravedad.

Hundimiento

Nápoles.—Anoche se hundió la techumbre de una fábrica de pijamas, sepultando a numerosas obreras.

Resultaron muertas 10 obreras y heridas 19.

Diputado agredido

Trieste.—Un desconocido ha hecho cuatro disparos de pistola contra el diputado Domonhigini, presidente de la sección de fascistas de esta ciudad.

A consecuencia de los disparos resultaron heridos dos transeúntes.

El diputado resultó ileso.

El agresor fué detenido.

Paquebot a pique

Stokolmo.—El paquebot sueco Himrall, en la ruta de Stokolmo a Abo (Filadelfia), se fué a pique anoche cerca del archipiélago de Aland, al Norte de Stokolmo.

Los 70 pasajeros que iban a bordo, así como los 30 hombres que componían la tripulación, lograron salvarse.

Secuestros

Atenas.—Comunican de Ticala que una partida de bandoleros capitaneada por Tasza, secuestró ayer cerca de Serculip a siete personas, entre ellas un senador, reclamando por su rescate cuatro millones de dracmas.

Almuerzo ofrecido por Briand

Ginebra.—Briand ha dado esta mañana un almuerzo a los 27 delegados de las naciones europeas, entre los cuales hubo un cambio de impresiones acerca del proyecto de una Confederación de Estados europeos.

La independencia del Brasil

Río Janeiro. — Ayer se celebró con la solemnidad acostumbrada la Fiesta de la Independencia del Brasil.

El diario «Anoite» inauguró con tal motivo un edificio de 22 pisos, donde se han instalado todos los servicios.

Asistieron las autoridades y numerosos periodistas.

El boxeador Alís derrotado por k. o.

Milán. — Anoche se celebró en Arona una velada de boxeo.

El campeón de Europa Bonaglia derrotó a Alís, por k. o., al primer round.

Después Botigio venció a Rasco al último asalto.

Agitación en Río Grande

Montevideo. — Según noticias recibidas en esta ciudad, reina agitación política en Río Grande del Sur, con motivo de las próximas elecciones presidenciales.

Según algunos viajeros circula el rumor de que caso de que triunfase la candidatura Peters será inminente un movimiento revolucionario.

Vapor perdido

Londres. — Telegrafían de Copenhague al «Times» dando cuenta de haberse perdido el vapor danés «Gau», el cual, cerca de Helsingfors chocó contra una mina que iba a la deriva.

Hasta ahora no hay ninguna otra noticia del naufragio.

La novillada de esta tarde en Murcia

Novillos de Buendía, para Rafaelito Bienvenida, Alfredito Corrochano y Pepito Bienvenida.

Primero.—Jabonero. Bienvenida le saluda con tres verónicas excelentes, luciéndose en quites en unión de los otros dos espadas.

Prende tres buenos pares de banderillas.

Con la muleta está muy valiente y artista.

Deja un pinchazo y una estocada que es ovacionada.

Segundo.—Alfredito Corrochano lancea con lucimiento.

Luego prende un buen par de banderillas.

Con la muleta da pases de todas marcas y agarra dos pinchazos y una buena estocada. (Aplausos.)

Tercero.—Negro. Pepito le administra cuatro verónicas de admirable ejecución.

Muletea luego con arte y valentía y mata de dos pinchazos y una estocada. (Aplausos.)

(Sigue la corrida.)

Banco de Bilbao

SUCURSAL DE VALENCIA

CAMBIOS DE CIERRE

9 de septiembre de 1929

	Barcelona	Madrid
Francos.	26 65	25'65
Francos belgas. .	18'87	
Francos suizos.. .	130'75	
Libras..	32'90 5	32 8'
Dollars.	6'79	6 78
Marcos oro . . .	1'62	
Liras.	35'60	

La corrida de esta tarde en Calatayud

Barrera y Torres mano a mano

Llueve en casi todos los pueblos de la región.

Durante la mañana cayó granizo en abundancia y esto retrajo a la gente.

Los campos desde Teruel a Calatayud están inundados.

Antes de comenzar la corrida caen algunas gotas.

A pesar de ello, hay más de media entrada.

Lídianse reses de Veragua, para Barrera y Torres, mano a mano.

Primero. — Negro, terciadillo, apretado de cuerna y huído.

Barrera intenta lancearlo, pero el toro se le va. Luego lo recoge con unos lances que no acaban de agradar.

El toro es bravo, pero sin poder.

Toma cinco varas y proporciona una caída.

Barrera y Torres están bien en quites, adornándose ambos.

Parean David y Flores.

El toro llega al último tercio huído. Barrera lo recoge con la derecha, dando pases estupendos de la firma, rodilla en tierra y de pecho; a pesar de ello, el toro no acude bien al trapo y el matador lo sujeta con arte.

Entrando bien deja media estocada en lo alto, que no produce efectos.

Vuelve a la brega y pasa por alto para ahormar la cabeza del animal. Al hilo de las tablas se tira bien y mete un pinchazo hondo. Vuelve a bregar y se tira de nuevo, agarrando una estocada corta de al que el toro se tumba. (Algunas palmas).

Segundo.—Negro, bragao, más gordo que el anterior y bien puesto de pitones.

Torres veroniquea bien, resultando dos de estas verónicas excelentes.

El bicho carece de poder, aunque no de bravura y arremete tres veces contra los montados.

Los dos matadores hacen quites artísticos.

Carrato y Pintado parean pronto y bien.

Torres comienza la faena de muleta con la derecha, de cerca y erguido. Da dos pases cambiados enormes y uno de pecho verdaderamente notable. (Muchos aplausos.)

Entrando recto mete media estocada desprendida de la que el toro fenece. (Palmas y vuelta al ruedo.)

Tercero. — Claro, gordito, bien puesto de pitones.

Barrera lancea parado. Da tres buenas verónicas.

El bicho se huye y hay que obligarle.

Barrera le cambia de tercio con acierto y arte.

El toro recibió tres puyazos, y a la segunda vara se quedó.

En los quites Barrera delantalea bien.

En lo demás no ocurre nada de particular.

Mella y Flores colocan dos pares y medio, desigual el primero.

El toro llegó agotado a la muleta por efecto de un puyazo de Trueno.

Barrera, con la muleta, le toreó por la derecha, intentando animarlo, pero el toro no pasó.

Luego le toreó de pie, de rodillas, adornándose, tocando los pitones.

Entrando regularmente, dió media estocada tendenciosa y descabelló al primer golpe. (Palmas.)

Cuarto.—Negro, fino, terciado, bien puesto.

Torres lo lancea, yéndosele el bicho.

Luego lo recoge con unas verónicas impecables y remata adornándose.

El toro cumple en varas, recibiendo tres puyazos.

Barrera hizo el quite de la mariposa yéndosele el toro, que se agotó al tercer puyazo.

Virutas y Carrato banderillean pronto y bien.

El toro llegó quedado a manos de Torres, que le trastea por ayudados, paradísimo, obligándole en los pases.

Sufre un desarme al darle un pase por alto.

La faena resulta laboriosa a pesar de las condiciones del toro.

Entrando bien deja media alta, saliendo sin muleta.

El toro cae a los pocos instantes.

Quinto.—Cárdeno, bien puesto. Barrera le para con unas buenas verónicas, rematando con un adorno.

El toro toma tres varas, que recibe sin poder.

Alfredo David y Flores banderillean medianamente.

El toro llega algo descompuesto al final.

Barrera lo torea con la derecha, dando varios pases adornados de pie y de rodillas, cogiendo los pitones.

Con habilidad da media alta de la que dobla el toro.

Lo levanta el puntillero y Barrera descabella a la primera. (Palmas).

Sexto.—Berrendo en cárdeno, botinero, bien puesto de pitones.

Torres veroniquea con arte y remata rodilla en tierra.

Comienza a llover.

El toro es de más poder que los anteriores; en la segunda vara mata un caballo.

Torres y Barrera lúcense en quites.

Pintao y Carrato están regulares en banderillas.

El veragüeño llega a la última suerte en buenas condiciones, que aprovecha Torres pasando con la derecha erguido y componiendo muy bien la figura.

Da pases ayudados y uno en redonde, enorme.

Entrando bien, pincha en hueso.

Luego deja media ladeada, que no produce efectos.

Se tira otra vez y también tropieza con el hueso.

Descabella al tercer intento. (Algunas palmas.)

Arrecia el aguacero.

Resumen:

Ganado, flojo. El más bravo, el sexto.

Los toreros muy voluntariosos, pero luchando con las malas condiciones del ganado.

Fino «JULITA»

Manzanilla «BARBIANA»

VINO NATURAL ESPUMOSO

"VIVERT"

Agente: S. COLOMER, calle Fresquet, 53; teléfono 14.612.

IRRIGADORES VIAJE

ESPONJAS

GOMA - GORROS BAÑO

Clausolles - San Vicente, 6

Banco Hispano-Americano

Capital: 100.000.000 de pesetas Reservas: 32.000.000

Sucursal de Valencia: Calle de las Barcas, núm. 8

TELÉFONOS: Urbanos: Núms. 13.040 y 13.049 : : Apartado de Correos núm. 144

SUCURSALES

MADRID { CASA CENTRAL: PLAZA DE CANALEJAS, 1 / SUCURSAL DEL SUR: DUQUE DE ALBA, 15

Albacete, Alcalá la Real, Alcañiz, Alcira, Alcoy, Alicante, Almendralejo, Almería, Antequera, Aranda de Duero, Avila, Azuaga, Badajoz, Barbastro, Barcelona, Béjar, Bilbao, Burgos, Cabra, Cáceres, Cádiz, Calahorra, Calatayud, Carmona, Cartagena, Caspe, Castellón de la Plana, Cazalla de la Sierra, Ciudad Real, Córdoba, Cortegana, Coruña (La), Cuenca, Cullera, Don Benito, Ecija, Ejea de los Caballeros, Elda, Estella, Ferrol (El), Figueras, Gandía, Granada, Guadalajara, Guadix, Haro, Huelva, Huesca, Jaca, Jaén, Játiva, Jerez de la Frontera, Jumilla, Las Palmas (Canarias), Linares, Logroño, Loja, Lora del Río, Lorca, Lugo, Mahón, Málaga, Martos, Medina de Rioseco, Medina del Campo, Mérida, Monforte de Lemús, Morón, Motril, Mula, Murcia, Olot, Onteniente, Orense, Osuna, Palma del Condado, Palma de Mallorca, Pamplona, Plasencia, Pontevedra, Pozo Blanco, Puerto de Santa María, Reinosa, Ronda, Sabadell, Salamanca, Sanlúcar de Barrameda, Santa Cruz de la Palma, Santa Cruz de Tenerife, Santander, Santiago de Compost.ª, Segovia, Sevilla, Soria, Tafalla, Talavera de la Reina, Tarancón, Tarrasa, Teruel, Toledo, Torrelavega, Tudela, Tuy, Utrera, Valdepeñas, Valencia, Valverde del Camino, Valladolid, Vélez-Málaga, Vigo, Villafranca del Panadés, Villagarcía de Arosa, Villarreal, Villena, Victoria, Vivero, Zafra, Zaragoza

PRÓXIMA APERTURA EN OTRAS IMPORTANTES PLAZAS.

El BANCO HISPANO-AMERICANO realiza toda clase de operaciones de Banca y Bolsa sobre todas las plazas de España y el extranjero.

CAJAS DE ALQUILER EN CAMARAS BLINDADAS

Sucursales y agencias del BANCO DE SAN SEBASTIÁN, federado con el BANCO HISPANO-AMERICANO

Casa central: SAN SEBASTIÁN

Alegría, Andoain, Ataun, Azcoitia, Azpeitia, Beasain, Cestona, Deva, Elizondo, Eibar, Elgoibar, Fuenterrabía, Guetaria, Hernani, Irún, Legazpi, Mondragón, Oñate, Orio, Oyaizun, Pasajes, Plasencia, Rentería, Segura, Tolosa, Usurbi, Vergara, Villafranca, Villabona, Zumaya, Zarauz, Zumárraga

ACADEMIA MARTI

(FUNDADA EL AÑO 1881)

Preparación para ingreso en los Centros Oficiales

Bachilleratos elemental y Universitarios

Magisterio :-: Farmacia :-: 1.º de Medicina

PROFESORES ESPECIALIZADOS CON TITULO OFICIAL

Director: Don FERNANDO LAHIGUERA, Farmacéutico y Maestro Nacional

Calle de Cocinas, 5 (junto a la plaza de San Bartolomé)

TELÉFONO 11.868 :-: VALENCIA

Ministerio de Educación, Cultura y Deporte

ROYAL - Hotel Restaurant - Pi y Margall, 5, primero

EL SALON MAS FRESCO DE VALENCIA - Cubiertos a 4, 5 y 6 pesetas, y a la carta

Es Vd. médico y no posee un automóvil

Peugeot?

Sin duda Vd. ignora que con el 5 caballos realizaría cómodamente todas sus visitas con menos gasto del que ahora tiene en taxis y tranvías

Su patente CUESTA AL AÑO SESENTA PESETAS
(por que tiene el 50 por 100 de bonificación)

Su consumo de gasolina y aceite no llega a 5'50 pesetas
(por cada 100 kilómetros de recorrido)

Agente: RAMON BURDEOS - COLON, 26 - Teléfono 11.818 - VALENCIA

SPORT GARAGE - Gran Vía del Marqués del Turia, 23 - Teléfono 10 444

¡VIVA VALENCIA!

El célebre LLAURAORET se derriba pronto

EL LLAURAORET liquida todos los géneros de la próxima temporada.

Otra vez se ponen a la venta las mantas de LANA para MATRIMONIO a 9 pesetas las muy célebres de 14 pesetas y las superiores de 16 pesetas.

EL LLAURAORET - Mercado, 8 y 9, y Liñán, 1

APOPLEJIA (Feridura) — PARALISIS —

Angina de pecho. Vejez prematura demás enfermedades originadas por la Arterioesclerosis e Hipertensión
Se curan de un modo perfecto y radical y se evitan por completo tomando
→ RUOL ←
los síntomas precursores de estas enfermedades: *dolores de cabeza, rampa o calambres, zumbidos de oídos, falta de tacto, hormigueos, vahídos (desmayos), modorra, ganas frecuentes de dormir, pérdida de la memoria, irritabilidad de carácter, congestiones, hemorragias, varices, dolores en la espalda, debilidad*, etc., desaparecen con rapidez usando Ruol. Es recomendado por eminencias médicas de varios países; *suprime el peligro de ser víctima de una muerte repentina*; no perjudica nunca por prolongado que sea su uso; sus resultados prodigiosos se manifiestan a las primeras dosis, continuando la mejoría hasta el total restablecimiento y lográndose con el mismo una existencia larga con una salud envidiable.

VENTA EN VALENCIA: J. Rubió, Mercado, 2 y 3; A. Gamir, S. Fernando, 34 y principales farmacias de España, Portugal y Américas.

COMPRAD
Muebles Bargues

Exposición y venta: Don Juan de Austria, 9 — Teléfono 13.912
Fábrica: Azcárraga, núm. 37 — Teléfono 14.602
VALENCIA

El mejor cosepapel del mundo

El único garantizado. Modelos automáticos para toda clase de cosidos en papel, cartón, tejidos, etcétera. En cada mesa de su despacho este aparato es indispensable. Representante exclusivo para Valencia: Odón Marzal Soriano, Rosario, 80; teléfono 30.130, Valencia-Puerto.

CUIDE VD. SU ROPA
Innovatión
JORGE JUAN, 22
TELEFONO 12.040

MAQUINAS GRITZNER

para coser y bordar, de gran perfección. Las únicas que bordan sin quitar ninguna pieza
Las señoras de buen gusto compran la GRITZNER

ESCOPETAS
finas de caza, fabricación «Mateo Mendicute», de Eibar, exclusivas para esta casa GRITZNER. «Armería H. ESTREMS»

Peluquería de señoras
LA BELLEZA
Ondulación permanente, 15 pesetas, garantizada.
Corte de pelo 0'75 pesetas.
Ondulación MARCEL, a una peseta.
Postizos, pelucas y transformaciones.
LIBERNA, 8, bajo, entrando por la calle de San Vicente (antigua peluquería de la calle de Calabazas, 12. Teléfono 10 478.

BICICLETAS
Precios económicos

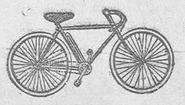

GRAMOFONOS Y DISCOS
Maquinas parlantes, desde 50 pesetas
Ventas al contado, a plazos y al por mayor
H. ESTREMS CASTELLANO
Pi y Margall, núm. 14
Pidan catálogos, que se remiten gratis

Material Radio
Lámparas Osram auto
Acumuladores «TUDOR»
MIGUEL ROCA - San Vicente, núm. 114

MUEBLES MOTES
Gran surtido en muebles económicos y de fantasía. Ventas a plazos y al contado
Pi y Margall, 57 (junto Avenida Victoria Eugenia)
Fábrica: San Vicente, 285 - Teléfono 13.724

BACHILLERATOS
ELEMENTAL — UNIVERSITARIO
Rápidos para adultos
Idiomas
Contabilidad
Taquigrafía
Aduanas
JORGE JUAN, 16, entresuelo

Gaseosa "frigorífica"
Pídala en todas partes, por ser la mejor

Agente provincial
No necesita Casa de Bicicletas, Relojes, Gramófonos, etc., a plazos y contado
Escribid con referencias, a Apartado, 98
SEVILLA

NO TIRE VD. SU SOMBRERO
Innovatión
JORGE JUAN, 22
TELEFONO 12.040

ARMERÍA
H. ESTREMS
Pi y Margall, 14
CASA GRITZNER

A PLAZOS Y CONTADO
Las mejores escopetas finas de caza y tiro de pichón
Gran surtido en cartuchos cargados y vacíos

Pulimentador de muebles
Calle de Mañana, núm. 5, bajo

AUTOMOVILES INDUSTRIALES
MINERVA

EL CAMION MINERVA
Económico
Seguro - Rápido
está tan alto como todo el material
MINERVA
Camiones - Omnibus
Tractores
Semirremolques
AUTOMOVIL SALON
PAZ, 33 - VALENCIA

—Explíquese usted.

—Todo me hace suponer que se trata de una persona muy allegada a mí.

—¿Qué dice usted?

—¿Es posible?

—El mismo nombre... el mismo apellido... la edad... el tipo... el carácter... hasta la profesión...

—Pero...

—¡Sí, es él!

—¿Quién?

—Mi abuelo.

—¿Cómo?

—¿El padre de su madre de usted?

—Sí... sí.

—¡Quién había de pensar...!

—¡Es él!... ¡Al fin le encontramos!... ¡Al fin sabemos su paradero! Hemos pensado en él mucho y le creíamos muerto tal vez.

Era tan grave lo que revelaban las palabras de Julio, que don Andrés, siempre prudente y discreto, le dijo:

—Cuidado, hijo mío. Puede usted sufrir una equivocación.

—No; el corazón me dice que no me equivoco—repuso el joven—que es él.

—Pero, ¿qué datos tiene usted para sospechar?...

—Hagan ustedes el favor de decirme todo cuanto sepan acerca de ese desgraciado.

—Con mucho gusto.

Y refiriéronle cómo se había presentado Lorenzo en aquellas oficinas y todo lo que de él sabían.

Aquel relato convenció a Julio más y más de que sus sospechas eran fundadas.

—¡Es él!—repitió con firmeza.

Y como se mostrase cada vez más emocionado, el señor Abad le dijo:

—Dispense usted que así, de pronto, le hayamos dicho... Pero nosotros ignorábamos...

—No, si vuelvo a decir que me han dado ustedes una gran alegría les interrumpió él—. Esta emoción es de gozo, no de pesar. Pues, ¿y cuando mi pobre madre sepa que su padre vive? Temo que la impresión le sea perjudicial por demasiado satisfactoria.

Para convencerles de que no se equivocaba, les puso, a grandes rasgos, en antecedentes de las desventuras de su abuelo, y como todo coincidía con lo que les refirió Lorenzo, aunque sin entrar en detalles, convenciéronse de que el guarda era efectivamente el padre de Dolores.

—¡Quién había de pensarlo!—exclamó don Andrés—. Hay que hacer algo por él.

—¡Ya lo creo!—replicó Julio—. De eso nos encargamos mi madre y yo.

Y enteróse con empeño de que en lo ocurrido no resultaba responsabilidad alguna para su abuelo, y de que su comportamiento había sido siempre irreprochable.

Lloraba casi de emoción y de gozo.

Llegó Benito, que regresaba de la academia donde estudiaba y que iba en busca de su padre para ir a comer juntos.

Sorprendióse al ver a Julio allí, abrazóle y le preguntó:

—¿Qué diablos te pasa? Estás efectado, conmovido...

el mismo sitio, sin que nadie lo tocara, hasta que se presentase el juzgado.

Inmediatamente se dió por telégrafo cuenta a Barcelona de lo ocurrido.

Aquella misma mañana, al presentarse don Andrés Abad en las oficinas, entregáronle el parte de la desgracia ocurrida en la última sección del nuevo ramal del ferrocarril, de cuya empresa era director gerente.

El buen señor se impresionó mucho.

Era la primera desgracia de aquella índole, ocurrida desde que la nueva vía estaba en explotación.

Aún le afectó más que fuese Lorenzo Cantarell, cuyo nombre figuraba en el parte, el que aparecía como responsable, en cierto modo, de lo ocurrido, aunque ninguna culpa resultaba contra él.

Don Andrés recordaba perfectamente al pobre viejo a quien socorrió un día dándole colocación, compadecido de sus desdichas.

El buen comportamiento de su protegido había sido para él hasta entonces una satisfacción, y aunque no tenía detalles de la catástrofe, dijo sin vacilar:

—Indudablemente, él no es responsable de nada.

Telegrafió pidiendo noticias más detalladas, y preguntando con particular empeño si contra el guarda resultaba cargo alguno.

Sin saber por qué, interesábale sobremanera aquel pobre viejo.

Poco después llegó Badía a las oficinas, y el señor Abad apresuróse a darle cuenta de la desgracia que lamentaba.

Opinó, como él, que Lorenzo era irresponsable.

Además, así lo indicaba el parte, apreciando el hecho como un accidente fortuito, o quizá como un intento de suicidio, por desgracia realizado.

Leyendo por segunda vez el telegrama, para desentrañar mejor su sentido, Carlos exclamó:

—¡Hombre, qué rara coincidencia!

—¿Qué?—preguntó don Andrés, creyendo que se refería a algún detalle de la desgracia, que hubiese pasado inadvertido para él.

—¿Se ha fijado usted en el apellido del guarda que aquí se menciona?

—Sí, Cantarell.

—Justo.

—Ya lo sabía.

—Yo también, y hasta ahora no me había fijado...

—¿En qué?

—En que es idéntico al apellido de otra persona que los dos apreciamos mucho.

—No caigo...

—Julio.

—¿Eh?

—El apellido de Julio es Cantarell.

—Precisamente.

—Es el apellido de su madre.

—¿Y qué quiere usted deducir de eso?

—Nada. No puede haber relación entre nuestro amigo y el guardaagujas.

—Claro que no.

—Pero me choca que se apelliden del mismo modo.

Ministerio de Educación, Cultura y Deporte

Mantas lana y artículos tarados a mitad de su valor

se pondrán a la venta durante el mes de SETIEMBRE en la antigua CASA CONEJOS de Pedro Puigcerver - San Vicente, 16 y 18 - VALENCIA

DETALLE DE PRECIOS DE ALGUNOS ARTÍCULOS

Mantas lana cenefa para matrimonio desde pesetas ... 16
Juegos cama bordados, de 25 pesetas por ... 13'50
Mantelerías comidas bordadas de 25 pesetas por ... 11'50
Manteles crespón confeccionados, a pesetas ... 2'85
Servilletas comida calidad superior a pesetas ... 0'40
Trapos cocina a pesetas ... 0'20
Corte colchón para canónigo desde pesetas ... 7
Corte colchón para matrimonio desde pesetas ... 10
Sábanas confeccionadas cama canónigo desde pesetas ... 5'50

Tapetes dril novedad de 25 pesetas por ... 5
Juegos cortinas dril novedad de 50 pesetas por ... 20
Combinaciones opal confeccionadas a pesetas ... 3'50
Combinaciones punto seda confeccionadas de 7 pesetas a ... 3'50
Camisas confeccionadas y bordadas señora desde ptas. ... 2
Opal calidad superior, metro, pesetas ... 0'75
Servilletas crespón confeccionadas a pesetas ... 0'70
Mantas blancas de algodón superior, dos rayas desde ptas. 4'50
Mantas blancas de algodón superior, tres rayas, desde ptas 5'50

Echarpes crespón a pesetas ... 3
Echarpes crespón a pesetas ... 4'90
Echarpes crespón a pesetas ... 6
Echarpes punto tubular a pesetas ... 5
Echarpes punto grandes a pesetas ... 8
Gran surtido en velos desde pesetas ... 1'40
Tres pañuelos por pesetas ... 0'10
Mantas blancas algodón superior, cuatro rayas, desde ptas. 6
Mantas blancas algodón superior, cinco rayas, desde ptas. 7'25

Echarpes gasa a pesetas ... 7'50
Pañuelos cubanos a pesetas ... 3'90
Percales gran surtido, metro, desde pesetas ... 0'70
Sedas crudas a 2, 2'25 y 2'90 pesetas metro.
Fantasía cuadros, metro a ... 0'90
Corte de sayas punto seda a pesetas ... 3
Gran colección cortes bata desde pesetas ... 1'05
Cortes bata de 15 y 12 pesetas, a elegir a ... 6
Gran surtido paraguas señoras a cualquier precio.

RETALES A PRECIOS BARATISIMOS - Visite usted nuestros escaparates y se convencerá de la verdad de nuestro anuncio

SEDERIAS DAZA

LAS PREFERIDAS EN TODA ESPAÑA

VENTAS AL DETALL - **AVENIDA AMALIO JIMENO, 7 - Teléfono 13.548**

¡¡Peluqueros, cuidado!!

Es de vuestro interés, antes de adquirir vuestros productos y aparatos, informarse si son los más modernos los más prácticos y en las mejores condiciones de venta y de precios. Tratar con nosotros es tratar con las fábricas mismas, concerniente a su difícil profesión con profesionales de verdad. Agencia GENERAL de las Casas «GALLIA», «KOMOL», «ACADEMIA DE BELLEZA DE PARIS» y RUBIS POMPADOUR, «EMAIL DIAMANT», «HENE EXPRES» y de las principales casas de aparatos y artículos generales para peluquería e Institutos de Belleza.

Consejos, informes, modo de empleo y catálogos gratis escribiendo a E. CARASA RENTERIA. Casa en Barcelona, plaza de Cataluña, 9; teléfomo 14.309; en MADRID, Montera, 44, tercero; teléfono 17.128.

¡NOVEDAD! Aparato «METRO» (sistema Gallia), el más sencillo y económico, para hacer la permanente.

Compañía Trasmediterránea

Relación de los servicios que presta esta Compañía

Servicio fijo, rápido, semanal, Mediterráneo-Cantábrico

Salida todos los sábados para Almería, Melilla, Ceuta, Sevilla, Cádiz, Huelva, Vigo, Villagarcía, Coruña, Gijón, Musel, Santander, Bilbao y Pasajes, admitiendo para todos estos destinos, carga y pasaje.

Además, en este servicio, se admite carga para Avilés, San Esteban de Pravia, Luarca, Navia, Tapia, Rivadeo, Vega de Rivadeo, Foz y Vivero, y al efecto se entregan conocimientos directos con fletes corridos.

Servicio fijo bisemanal con Baleares

con salida de Valencia todos los miércoles, a las 12 horas, para Ibiza, Palma de Mallorca y Mahón; y los viernes, a las 18 horas, para Palma directo, admitiendo carga y pasaje.

Servicio fijo bisemanal para Barcelona

con salida de Valencia los miércoles y sábados, a las 19 horas, y de Barcelona, los lunes y jueves, a las 20.

Servicio fijo para los puertos del Mediterráneo, Norte de Africa y Canarias

con salidas de Valencia quincenalmente, los sábados, admitiendo carga y pasaje.

Para informes: Delegación de la Compañía en Valencia, Grao, Muelle de Poniente, letra A.

Teléfonos 30.980, interurbano; 30.989, urbano

RADIOTELEFONIA

Aparatos americanos cuatro lámparas, dispuestos a funcionar en casa del cliente, 250 pesetas

Cajas metálicas Faraday para montar aparatos, 25 pesetas

Gran stock de las inmejorables baterías para automóvil y T. S. H. **TUDOR**

Grandes existencias de productos PHILIPS - Amplificadores gramofónicos, altavoces electrodinámicos PHILIPS - Lámparas de la serie maravillosa, máximum de rendimiento

Casa dedicada exclusivamente a Radio - - Teléfono 14.305

Plaza RODRIGO BOTET, núm. 1

LA REFORMA - Zaragoza, 7

Pañería — Sastrería — Camisería — Géneros de punto

PARA ENTRETIEMPO LOS MEJORES STOCKS
PRECIOS COMO NADIE
CORTES DESDE 30 PESETAS

EL MEJOR SURTIDO EN MEDIAS HILO Y SEDA DESDE 1'50 PTAS.
CAMISAS CONFECCIONADAS DESDE 4'50 PESETAS

La casa que vende más barato y garantiza sus artículos

Fábrica de Muebles

de todas clases

VIUDA DE J. MENDEZ

QUEDA ABIERTA AL PUBLICO LA VENTA AL DETALL A VERDADEROS PRECIOS DE FABRICA

Pedid precios y os convenceréis. — Visite su gran Exposición

AVENIDA DE PERIS Y VALERO, 3 M, RUZAFA

(al final de la calle de Cádiz.—Teléfono 14.053

EN LA FARMACIA DE

Fernando Lahiguera (Sucesor de García Royo), San Vicente, 163, encontrarán todo lo que los señores médicos receten. La mejor MAGNESIA EFERVESCENTE y toda clase de Específicos. **Especialidad en aparatos para herniados.**

Anuncie usted en este periódico

Camas-Darás

Doradas, niqueladas y de hierro
Despacho: Arzobispo Mayoral, 13
Fábrica: Almas, 10 - Tel. 12.143

—Son coincidencias muy frecuentes entre personas de posición muy distinta, y que nada tienen que ver unas con otras.

Siguieron hablando del suceso que tanto les preocupaba, y ello les hizo recordar las circunstancias en que se presentó allí Lorenzo.

Luego hablaron de la víctima.

¿Quién sería?

En el parte decíase que aún no estaba indentificada su personalidad, pues todavía no habíase presentado el juzgado en el lugar de la catástrofe.

—¿Quién quiere usted que sea, sino un desdichado? — dijo don Andrés—. Porque trátese de un accidente fortuito, o trátese de un intento de suicidio, como se supone, únicamente un desdichado podía ir a tales horas solo y a pie por aquellos lugares.

—Usted siempre indulgente, a fuer de bondadoso—replicó Badía sonriendo.

—¿Por qué dice usted eso?

—Porque al instante juzga como un desdichado al que quizá fuera un criminal.

—Tal vez.

—Por los alrededores de las fronteras merodean siempre muchos criminales, buscando ocasión para huir de la justicia de sus países respectivos.

Mal podía sospechar Carlos, cuando de tal modo hablaba, que casi decía la verdad, y que tratábase de una persona tan allegada a su esposa.

Esperando estaban impacientes don Andrés y Badía nuevas noticias del lugar de la catástrofe, cuando el conserje les anunció la visita de Julio.

Apresuráronse a recibirle con demostraciones del mayor afecto.

Julio estaba ya completamente restablecido; había vuelto a encargarse de sus negocios, y pocos días antes visitó a don Andrés y al ingeniero en sus domicilios respectivos, para manifestarles su gratitud por el interés que le habían demostrado durante su enfermedad.

Sus anteriores sufrimientos físicos y morales, sólo se revelaban en su rostro por su palidez y su tristeza.

Saludó con efusión a sus amigos, preguntándoles por Luisa y Benito, y luego díjoles:

—Seguramente les sorprenderá a ustedes mi visita.

—Sorpresa demasiado agradable —le respondió don Andrés—, para que no nos felicitemos de ella.

—De todos modos, no me la agradezcan ustedes, porque aunque para mí es siempre una satisfacción saludarles, hoy vengo porque necesito al amigo Badía, y he considerado más fácil encontrarle aquí que en su casa.

—Estoy a sus órdenes—respondió el ingeniero.

Y el señor Abad agregó:

—Yo, con su permiso, me retiro y les dejo solos, para que hablen libremente.

Julio se opuso a que se marchara el padre de Benito.

—¡No faltaba más!—exclamó—. Aparte de que para usted no tendría secretos, se trata de un asunto que puede ser tratado en presencia de todo el mundo. Vengo a buscar a Carlos, no como amigo,

sino como ingeniero. Se trata, sencillamente, de que aprovechando los adelantos de la ciencia y la mecánica, puestos al servicio de la industria, quiero sustituir los motores eléctricos. No me atrevo, sin embargo, a decidir por mí solo tal cuestión, y vengo a solicitar el consejo del amigo Badía.

El pensamiento del joven fué aprobado en principio; hablaron largamente del asunto, y quedaron en visitar juntos la fábrica, para decidir la cuestión sobre el terreno.

Todo esto dió motivo a don Andrés para elogiar la actividad y la inteligencia de Julio, y para decir:

—¡Cuánto daría porque mi hijo se pareciese a usted!

De todas maneras, no podía quejarse, porque Benito hacía rápidos progresos en sus estudios.

Pero era imposible que, a pesar de todos sus esfuerzos, llegara jamás a igualarse a su amigo.

Hablando de todo un poco, dieron cuenta al joven de la desgracia que lamentaban, ocurrida en la vía.

—Por cierto—dijo Carlos—, que he hecho notar al señor Abad una rara coincidencia. El guardaagujas del lugar del suceso se apellida lo mismo que usted.

Julio estremecióse.

—¿Cantarell?—preguntó.

—Sí.

—¡Es extraño!

—No veo la extrañeza — objetó don Andrés—, porque las coincidencias de apellido son muy frecuentes.

—Sí, sin duda... Y el guardaagujas en cuestión, ¿es un hombre joven?

—No; viejo, muy viejo.

—¿Eh?

—Y muy desgraciado.

—¿Cómo se llama?

—Cantarell, ya se lo hemos dicho.

—Bien; pero de nombre...

A Badía y Abad sorprendióles sobremanera la ansiedad del joven.

—Hagan ustedes el favor de responder a mi pregunta — dijo Julio—, y luego les explicaré el interés que tengo en ello. ¿Cuál es el nombre del guarda?

—Lorenzo.

—¿Lorenzo Cantarell?

—Eso es.

—¿Y dicen ustedes que ya es viejo?

—Lo menos de sesenta años.

—Alto...

—Bastante.

—Fornido...

—Justo.

—De carácter violento y un tanto huraño...

—Nos está usted haciendo su relato. ¿Le conoce quizá?

Estaba Julio tan conmovido, que no pudo responder a esta pregunta.

—¿Qué le ocurre a usted, amigo mío?—preguntóle con interés el señor Abad.

—¡Por Dios, Julio!—agregó inquieto Badía.

—Ustedes no pueden figurarse el favor que acaban de hacerme—dijo él, al fin, con voz entrecortada y temblorosa.

—¡Un favor!

LA SARNA

DESAPARECE EN 2 DIAS CON LA

LOCIÓN MIGUEL

Precio del frasco: 4'50 pesetas

Farmacia Mencheta, San Vicente, 148.-Valencia

Compañía de Navegación "Ybarra y Compañía"

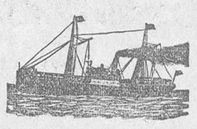

SERVICIOS DE CABOTAJE

EXTRARRAPIDO:

SALIDAS de Valencia los LUNES (quincenalmente), para Alicante, Cádiz, Huelva, Vigo, Musel, Gijón, Santander, Bilbao y Pasajes.

SALIDAS de Valencia los MARTES (quincenalmente), para Barcelona

RAPIDO:

SALIDAS de Valencia todos los MIERCOLES para Alicante, Málaga, Sevilla, Vigo, Villagarcía, Coruña, Musel, Gijón, Santander y Bilbao.

SALIDAS de Valencia todos los LUNES para Tarragona y Barcelona.

CORRIENTE:

SALIDAS de Valencia tsdos los LUNES para Alicante, Cartagena, Aguilas (quincenal), Almería, Algecirs, Melilla, Motril, Málaga, Ceuta (quincenal), Cádiz, Huelva, Sevilla, Bonanza, Vigo, Villagarcía, Coruña, Ferrol, Avilés, Musel, Gijón, Santander, Pasajes y Bilbao.

SALIDAS de Valencia todos los MIERCOLES para Palma de Mallorca (quincenal), Tarragona, Barcelona, San Feliu o Palamós, Cette y Marsella.

Se admite carga con conocimiento directo para Tapia, Luarca, Navia, Rivadeo, San Esteban de Pravia, Vegadeo, Foz y Vivero, con trasbordo en Santander.

Se admite carga con conocimiento directo para Ayámonte, Isla Cristina y Villarreal de San Antonio, con trasbordo en Huelva.

SERVICIOS TRASATLANTICOS

AMERICA DEL NORTE:

SALIDAS de Valencia los días 8 o 9 de cada mes, para NUEVA YORK.

SALIDA de Valencia los días 23 o 24 de cada mes, para NUEVA YORK y FILADELFIA.

Se admite carga con conocimiento directo para los puertos del Pacífico de los Estados Unidos, puertos de Méjico e islas de Cuba, Puerto Rico y Santo Domingo.

MEDITERRANEO BRASIL-PLATA:

SALIDA de Valencia todos los días 28 o 29 de cada mes para Santos, Montevideo y Buenos Aires, con escala en algunos puertos del Mediterráneo.

Cámaras frigoríficas, amplios y confortables camarotes para pasajeros de tercera clase. Fonda y restaurant sano, nutritivo y abundante.

Se admite carga con conocimiento directo para Rosario de Santa Fe, Santa Fe, Asunción, Bahía Blanca, San Antonio Oeste, Puerto Madryn, Comodoro, Rivadavia, Puerto Deseado, Santa Cruz, Río Gallegos, Punta Arenas y San Julián.

Consignatario: GONZALO NOGUES, Contramuelle, núm. 6, GRAO (Valencia).—Teléfonos núms. 31.406 y 31.445.—Apartado núm. 6.—Valencia.

SUBASTA

El día 20 del actual, a las once, se subastará, en la notaría de don Salvador Romero, Serranos, 4, con intervención del corredor colegiado don Alfredo Villar Astruells, que vive Murillo, 9, las fincas siguientes;

1.ª Cuatro hanegadas de tierra huerta en término de Sagunto, partida del Realengo; lindes: Norte, Constantino Ferrer; Sur, acequia del Pou Forquet; E., Josefa María Suria, y O., Francisco Garcés Pérez.

2.ª Seis hanegadas, poco más o menos, de tierra arrozal, en término de Sagunto, partida de Montiver al Realengo o Alcudia; lindes: N., Ignacio Garín; Sur, Francisco Martínez; E., Andrés Cartagena, y O., un vecino de Cuart.

3.ª Una hanegada y tres cuartas tierra arrozal en dicho término y partida; lindes: N., Juan Albert Ballester; S., acequia de Felino; E., Vicente Planch, Juan Albert y Bautista Gaspar, y O., dicho Gaspar.

4.ª Dos hanegadas y media, poco más o menos, tierra marjal serradal, en dicho término y partida; lindes: N. y S., Bautista Gaspar y escorrentía de la Gamelleta; E., Vicente Romero, y Oeste, acequia de Felino.

5.ª Dos hanegadas y una cuarta, o lo que haya, tierra marjal arroz, en dichos término y partida; lindes: N., Pedro Martínez; S., Bautista Gaspar; E., Vicente Blanch, y O., acequia de Felino.

6.ª Seis hanegadas y tres cuartones o lo que haya de tierra arrozal en los mismos término y partida; lindes: N. Juan Belenguer Belenguer; S., escorredor de la Gamelleta, E. Vicente Altabella y O., dicho escorredor y Bautista Rico Falseto.

Dichas fincas las enseñará el arrendador José Escrich (a) Ferrer de Cuart de les Valls.

La titulación y pliego de condiciones se hallan de manifiesto en dicha notaría y el corredor facilitará cuantos antecedentes se deseen.

Caridad

La necesita familia con nueve hijos, el mayor de 21 años y se encuentra sin trabajo. Calle de Ripalda, núm. 30, 5.ª puerta.

Ministerio de Educación, Cultura y Deporte