El Luchador

PERIÓDICO DE SÁTIRA, CRÍTICA, DOCTRINA Y COMBATE

Año I | Suscripción semestre: 3'50 ptas. Número suelto: 0'15 pesetas | BARCELONA, 23 DE OCTUBRE DE 1931 | Administración: Calle del Guinardó, 37. - Teléfono 51780 - BARCELONA | Paquete de 20 ejemp. 2 pesetas | APARECE LOS VIERNES | N.º 42

UNA TARDE EN EL PUERTO

Las cárceles flotantes de la República

Hemos descendido del tranvía al nivel del muelle del carbón. Andamos a buen paso, temiendo hacer tarde.

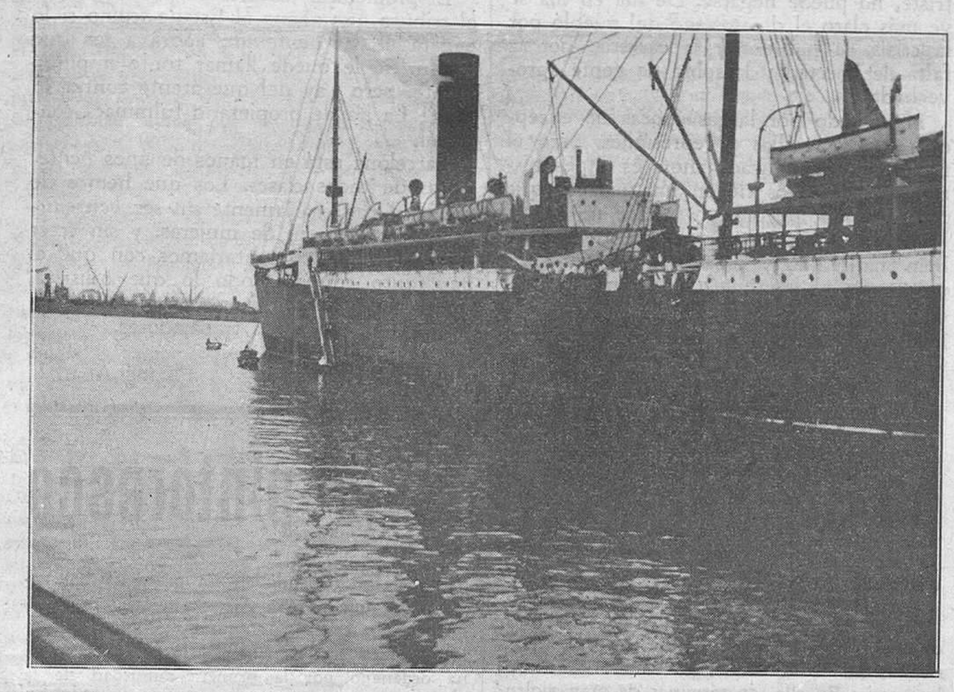

Una vista de conjunto del vapor «Antonio López», convertido por la República en cárcel flotante.

Mme. Brupbacher, poco acostumbrada al adoquinado puntiagudo, al humo y al polvo del muelle, a la sensación de vida trashumante, aventurera, exótica, mísera y laboriosa de este rincón del puerto, se fatiga los pies y la vista en el espectáculo que nos rodea. El doctor Brupbacher va charlando con un compañero italiano que hemos encontrado por el camino, ya de regreso de la diaria visita a los buques donde están presos, junto con dos centenares de quincenarios — raterillos, invertidos, toda el hampa barcelonesa —, los 94 de la Construcción y 50 camaradas más, entre telefonistas y detenidos por la última huelga; el doctor Brupbacher, repito, se va deteniendo, dialogando y preguntando curioso, proyectando sobre todo la causticidad de su espíritu observador e irónico.

Al pasar, nos detienen los carabineros:

—¿Dónde van ustedes?

—A ver a los presos.

—¿Tienen ustedes familiares entre ellos?

No me arredro y declaro que somos primos y amigos particulares de Broto, un compañero de Calella, preso en el «Antonio López».

Los Brupbacher, que, sin conocer el español, intuyen lo que me preguntan y contesto, al dejarnos pasar el carabinero, declaran que en Suiza no hubiéramos salido tan fácil y correctamente del lance. La República de Guillermo Tell, más vieja de algún siglo que la del ex Maura, tiene en su letra y en su práctica más del espíritu de Calvino de lo que hay en la nuestra del de Calomarde.

Hemos llevado a las barcos-cárceles a estos amigos que vienen en viaje de estudio y exploración moral por España. Embajada de la Europa intelectual, de la Europa generosa y pacifista de los Rolland, de los Zweig, de los Nicolai, que nos recomendó efusivamente Nettlau. Son dos personas encantadoras, médicos los dos. Ella, judía rusa, muy inteligente, con una gran simpatía personal; él, suizo nuevo, de viva espiritualidad y pensamiento culto y abierto a todos los problemas y a todas las inquietudes.

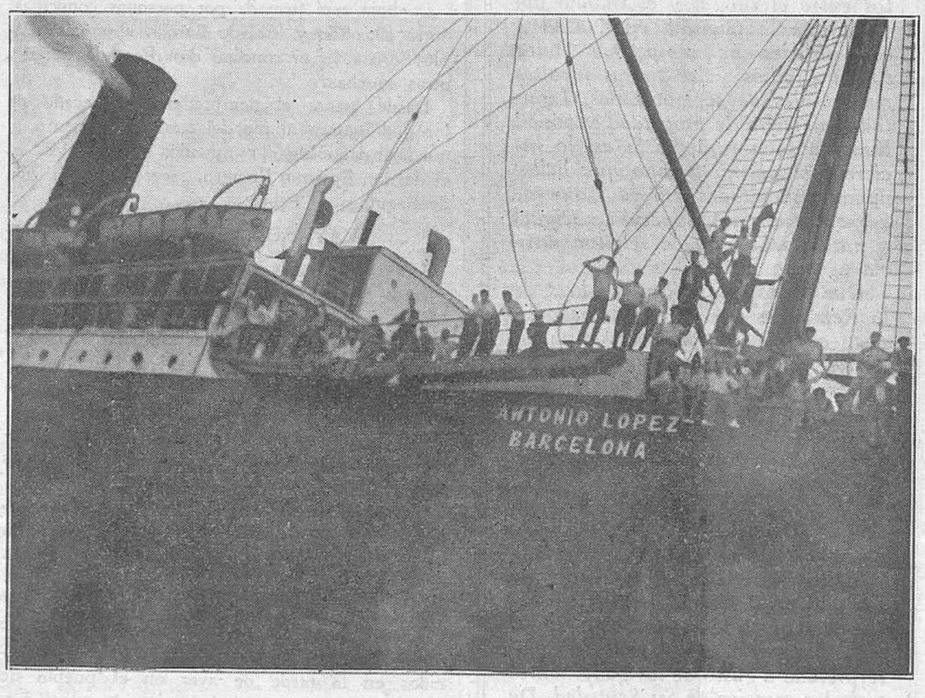

Los presos, desde la borda del barco, saludando a los familiares y amigos que van a visitarles.

Son una proyección de la mirada de Europa sobre esta España en gestación, la España revelada al mundo por la derrocación de la Monarquía y por el período de gestación convulsiva que estamos viviendo.

A medida que nos vamos aproximando a los barcos, la sorpresa, el estupor, la admiración de nuestros acompañantes aumenta.

En el muelle, junto al agua, se apiñan las familias y los amigos de los presos. ¡Aquella viejecita que va a ver casi cada día a su hijo; la pobre niñita que tiene en el «Antonio López» a su hermano, único sostén de la familia, mientras su madre agoniza en el Hospital! ¡Cuadros patéticos, impresiones inolvidables, que crispan los puños y restan punzantemente en el alma!

Subimos a una de las barcas que aproximan a los visitantes a los buques-cárceles. Los Brupbacher, como atontados, miran a su alrededor y callan, contemplando con mirada compasiva a los presos, que se apiñan en la borda, que nos saludan sacando la cabeza, como polluelos, por las aspilleras del barco.

Es un espectáculo único, extraordinario para ellos. Es la primera impresión de la República, deshonrada por unos cuantos monárquicos, republicanos de última hora, y por los nuevos ricos del Poder, que la han ensangrentado y mancillado por siempre más.

A gritos charlamos con los presos. Aun están allí Bruno Lladó y el pobre Claramunt, con sus 64 años y sus reumatismos, avivados por diez días mortales en la Jefatura. ¡Oh, si estos amigos hubieran descendido, como yo, al infierno de los calabozos de la Jefatura, antros en donde se amontona, sin petates, sin ni un mal banco, como a carneros destinados al matadero, a los presos! Bajé con la hermana de Claramunt, hermanos ambos de nuestra Teresa, ¡y cómo recuerdo la impresión que me causó ver al anciano Claramunt allí, verle a través de la reja, sin afeitar, con su alta talla encorvada por los años y el sufrimiento; verle encarcelado por la República, cuando a ello no se atrevió la Dictadura, ¡acusado de hablar públicamente a favor de la huelga de la Telefónica! Por este *crimen* la República lo ha tendo más de un mes encarcelado.

Los presos van asomando a la borda del buque, a sus ventanillas. Nos saludan a gritos. Alvar Miranda, al que no había visto, me llama por mi nombre, me dice, en su español pintoresco:

—¡Federica, la *república de trabalhadores* me echa de *Hespanha*!

Está ya acordada su expulsión. Es una víctima del señor Galarza; portugués fugitivo de la dictadura de Carmona que la dictadura policíaca arroja de España.

Charlamos un poco con Miranda, con Claramunt, con Broto, con los presos de Sabadell y de la Construcción, con Rius, convalesciente aún de las heridas que le infirieron al detenerle, magullado todo el cuerpo por los golpes republicanos, que amoratan y hacen perder el sentido como los monárquicos.

Es ya la hora del rancho. Los presos van desapareciendo. Nosotros también nos vamos, saludándoles con la mano. Los Brupbacher agitan sus pañuelos, despidiendo conmovidos a estas víctimas, mirando las cabezas que asoman por las aspilleras, el conjunto de los barcos, «Dédalo», «Antonio López», «Riera Besós», habilitados para cárceles.

Los marinos, simpáticos, se portan bien con los presos y con nosotros. Hemos entregado un paquete de fruta para Broto, lectura para Pera, un preso de Sabadell, y el marino a quien lo doy no quiere tomar de mis manos propina alguna. Sonríe, rechazándola y diciendo:

—¡Quién sabe si a no tardar mucho me veré yo en la misma situación!

Tocamos tierra nuevamente. Y es de los Brupbacher de quienes sale la idea de tomar una fotografía de los buques, de mostrar a Europa y al mundo la España nueva: la España de las bodegas del «Antonio López», llenas de presos, que enferman de influenza por la falta de condiciones higiénicas del dormitorio; la España en donde, bajo la república como bajo la monarquía, se persigue a las ideas y a los hombres que las profesan, se encarcela por ser anarquista, como a Lladó y a Claramunt, a pesar de sus años; se expulsa por el delito de ser extranjero de ideas avanzadas, como a Miranda y a los compañeros italianos presos en el «Antonio López» y en la cárcel. La España nueva, que ha visto hoy esta embajada del mundo asomando las cabezas por los agujeros redondos del buque, colgándose en los palos y saludando, desde ellos, a los que vamos a llevarles un poco de solidaridad y de aire de la calle.

Por una casualidad maliciosa, los barcos, en el extremo del muelle del carbón, están debajo mismo de Montjuich, que yergue su mole obscura y destaca su silueta siniestra, agigantada por la puesta de Sol.

¡Montjuich, aun no derruído, cárcel de Galán, que hoy, como Compte, estaría preso, si no estuviera muerto; tumba de Ferrer y de los mártires de Montjuich, símbolo, durante muchos años, de la España monárquica e inquisitorial! ¡Y abajo, a sus pies, los barcos-cárceles de la República, con sus presos hijos de aquellos otros presos, con este Claramunt que pasó por allá arriba y que está ahora, viejo ya, aquí abajo!

— *Mais, qu'est qui a changé?* — pregunta, como respondiendo a mis propios pensamientos, la voz algo alterada y recónditamente angustiosa de Mme. Brupbacher.

— Nada, nada ha cambiado — contesto yo, a ella y a mí misma —. Todo, todo está aún por hacer. Derribar *aquello* y derribar todo lo que *aquello* —señalo a Montjuich — encarna. ¿Lo haremos? No lo sé. Pero es preciso no perder el valor ni la esperanza.

* * *

Han pasado ya bastantes días de esta visita, de esta tarde en el puerto con estos amigos, hermanos por el corazón y el noble anhelo de hacer mejor, más dulce y más libre la vida de un mundo. Al fin su idea se ha visto realizada. He aquí, ilustrando este artículo, las fotografías por ellos deseadas e indicadas, que un compañero sacó y que nosotros publicamos, ilustrando estas notas hechas al vuelo, impresión instantánea y profunda de un momento y anotación en el carnet caleidoscópico de los recuerdos.

FEDERICA MONTSENY

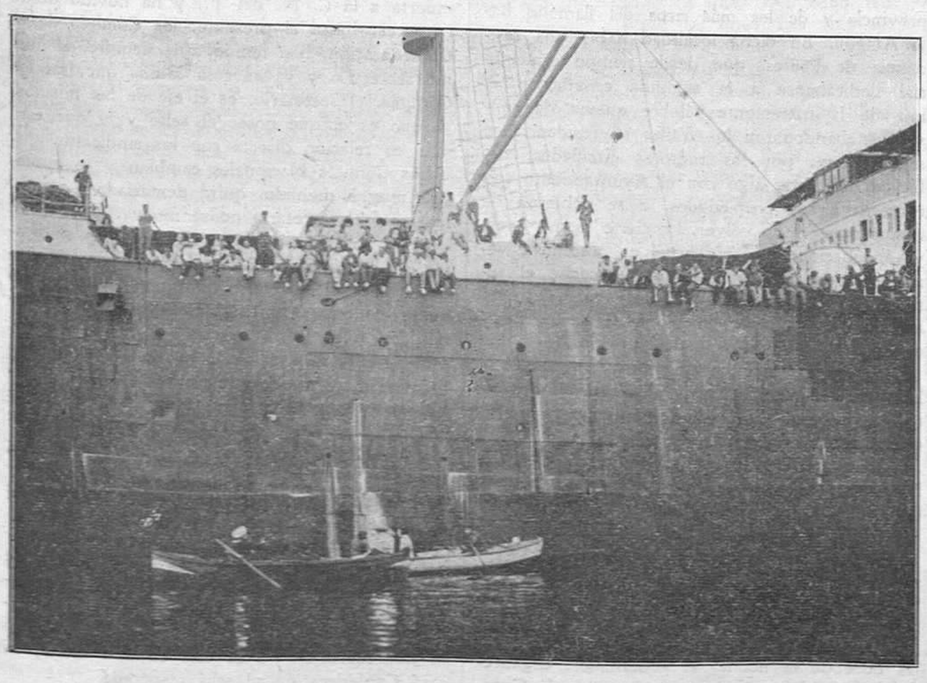

Otro aspecto del vapor «Antonio López», a la hora de la visita a los presos.

Los extremistas de la Confederación y la política catalana

Ante todo intentaremos acabar con el fantasma que para muchos representa la Federación Anarquista Ibérica. Nosotros, dentro de la Confederación Nacional del Trabajo, no hemos visto, por parte alguna, a la dicha F. A. I. La Federación Anarquista Ibérica, puede componerse de unas cuantas agrupaciones de individuos que sostienen las ideas anarquistas constituídas en varias poblaciones de España y que tienen por objeto: unas, la publicación de periódicos; otras, la de folletos; algunas, la fundación de centros de cultura; otras, la constitución de sindicatos; aquéllas, la organización de mítines y conferencias y las demás de excursiones. Estos grupos no tienen más unidad ni relación que la espiritual de las ideas anarquistas en favor de las cuales laboran todos. Pero los grupos anarquistas no existen como organismo dentro de la Confederación Nacional del Trabajo, aun pudiendo existir en espíritu por los obreros afiliados a ella que sostengan las ideas libertarias.

Lo que ha pasado es otra cosa. Lo que ha pasado es que dentro de la Confederación se han manifestado dos tendencias, una más o menos inclinada a la política, y otra completamente apolítica, y que de la primera tendencia se ha querido aprovechar el llamado partido de izquierda catalana para sus fines políticos, a lo que se ha opuesto la otra tendencia, viniendo a ser con esta su actitud una dificultad para las aspiraciones de algunos de la nombrada izquierda.

¿De quién es la culpa si la Confederación no forma en nuestro partido?, ha preguntado la izquierda. ¡De los extremistas!, se le contestó. ¿Y quienes son los extremistas? Los que pertenecen a los grupos libertarios.

La especie corrió por todas partes, en diarios, periódicos y hojas impresas, y los extremistas han venido a ser, a la postre, las víctimas de los políticos por no haberlos querido servir. Lo que fué un choque de tendencia dentro de la Confederación se ha convertido en un fantasma, ante el cual tiembla media España, llegando hasta a preocupar al Gobierno de la República y a los que por ella vigilan.

¿Cómo hubiera sido posible que unos cuantos grupos anarquistas, desparramados por España, cuya principal misión, por no decir cuya única misión, es la cultura del pueblo por medio de la palabra hablada y escrita, llegasen a ser una preocupación nacional? ¿Ni cómo hubiera sido posible la enemiga de los políticos contra el fantasma si hubieran logrado que la Confederación fuese su apoyo político?

Y es que continuamos siendo providencialistas y cuanto ocurre en el mundo lo atribuimos a fantasmas, a espíritus malignos, a Santos Gabrieles o a espantajos cn rabo. Por esto se cree hoy en poderes ocultos que pueden ser llamados F. A. I. como hubieran podido ser dichos Mano Negra, jesuitismo o carbonarismo.

Los extremistas de la Confederación, que por misteriosos procedimientos se han convertido en el agente del microbio revolucionario, no son más que figuras lanzadas al país por el partido de la izquierda catalana y de sus instrumentos, porque los no políticos de la Confederación se oponen a que ésta sirva a partido alguno. ¡A esos, a esos!, se gritó. Y el ¡a esos! ha recorrido toda España, perturbando el sueño de ciertos políticos, de ciertos diarios y de ciertas autoridades.

Ya para La Voz de Madrid, *los extremistas de la Confederación van acabando con la economía del país y acabarán con el Gobierno de la República, si el tal Gobierno no acaba, antes, con los extremistas de la Confederación. Ya para* L'Opinió *de Barcelona, este periódico, a sabiendas de que no se trata más que de una jugada política, los extremistas de la Confederación perturban la vida económica y política de Cataluña. Y en opinión de esa gente, mientras no se eche a los extremistas de la Confederación, nadie, en Cataluña, vivirá tranquilo. ¡Señor, lo que puede el afán de votos!*

Y, sin embargo, dentro de la Confederación no hubo extremistas hasta que aparecieron reformistas. Y, sin embargo, dentro de la Confederación hubo armonía en tanto no se metió la política en ella para cuya introducción han hecho cuanto en su mano estuvo algunos políticos de la izquierda catalana.

Todo el mal y todo el lío proviene, pues, de haberse metido la política dentro de la Confederación. Si nadie hubiese pensado que la Confederación podía servir de plataforma para sus ambiciones, nadie se hubiera desesperado al no poderlo conseguir y nadie, en su desesperación, hubiera lanzado, contra los extremistas, la falsa acusación de ser un foco revolucionario que perturbaba la vida de Cataluña y de España, cuando en realidad no se trata más que de no ser juguetes de nadie.

Por fas o por nefas, la Confederación se ha ido saliendo de su origen, puramente económico y ya fuera de él, algunos han creído que era fácil unir su suerte a la de un partido político y montar sobre la Confederación una jefatura y un caudillismo. De no haberlo podido lograr, ha salido la palabra extremista cuando los llamados extremistas son los únicos que conservan el espíritu origen de la Confederación. Es más, si ésta ha contribuído a movimientos políticos, ha sido por habérsela sacado de sus cauces y siguiendo la orientación partidista, que, de algún tiempo a esta parte, se le había dado.

Y lo que ahora persiguen los llamados extremistas de la Confederación, no es más que volverla a su punto de origen, indiferente a toda política y a toda religión. La Confederación ni siquiera puede ser antipolítica. Pueden ser antipolíticos los anarquistas; la Confederación ha de ser indiferente a toda creencia política y religiosa siguiendo el camino de la mejora económica de los trabajadores hasta llegar a su completa emancipación. Y porque ahí duele, se ha inventado el fantasma del extremismo, que todo el mundo quiere atrapar y nadie puede, porque se trata de... un fantasma.

Y mientras los hombres del Estatuto catalán y del partido de izquierda catalana y sus amigos de la Confederación, pretendan servirse de ésta para sus fines políticos, no habrá armonía dentro de la Confederación ni relaciones sinceras y desinteresadas entre los hombres de la política de izquierda catalana y las organizaciones obreras.

Que los partidos dejen en paz a la Confederación y no tendrán necesidad de inventar extremismos ni de presentar fantasmas que tanto desasosiegan a las autoridades y que tantos daños pueden causar, y quizás causen ya, en el seno de muchos hogares.

Hay que ser claros y nobles, y la claridad y la nobleza está en decir que todo se reduce a una lucha dentro de la Confederación y sólo por afiliados a ella. Y nada más ni nada menos. Lo otro son imposturas, y, como hemos dicho, fantasmas.

FEDERICO URALES

Ministerio de Educación, Cultura y Deporte

Cronología social

23 *octubre de* 1871. — En el Teatro Rossini (hoy desaparecido) de los Campos Elíseos de Madrid, celébrase una reunión de más de cuatro mil personas para protestar de las calumnias vertidas en las Cortes contra la Asociación Internacional de los Trabajadores. Con motivo de las palabras ofensivas que el ministro Candau dirigió a la Internacional, el Consejo federal de la región española dirigió a los trabajadores una enérgica protesta. La Internacional fué declarada ilegal como actualmente lo ha sido la Federación Anarquista Ibérica que se halla colocada en semejante situación que aquella entidad. Entonces hubieron a lo menos cuatro mil personas en Madrid que protestaron públicamente de tal atropello, ¿cuántas habrán ahora? El tiempo nos contestará.

24 *octubre de* 1867. — Muere Elías Have, industrial americano, inventor de las máquinas de coser. Trabajó en casa de su padre, que era un pobre labrador, hasta la edad de diecisiete años. Robando a sus tareas diarias y a su reposo algunos momentos, logró adquirir una pequeña instrucción y algunos escasos conocimientos mecánicos, ayudado de los cuales fabricó en 1845 su primera máquina de coser. En 1846 obtuvo del gobierno de su país una patente de invención, que puede ser considerada como una de las más útiles que ha producido nuestra época.

25 *octubre de* 1866. — Muere en Madrid el célebre crítico e historiador, Modesto Lafuente, conocido también por el seudónimo de «Fray Gerundio». En 1847 imprimió un opúsculo festivo titulado: *Viaje aerostático de Fray Gerundio y Tirabeque,* dividido en dos partes; la primera es una reseña de la navegación aérea y la segunda una sátira del estado político de Europa, sin excluir a España. Burla, burlando, fué uno de los escritores que dijo más verdades durante aquella época de contínuos trastornos políticos en este país y en los demás.

26 *octubre de* 1848. — Inauguración del ferrocarril de Barcelona a Mataró. Fué la primera línea férrea que se construyó en España. Entonces se viajaba en diligencias o en sillas de posta. Las primeras eran unos grandes coches tirados por cuatro o seis caballerías y las segundas, coches de dos asientos tirados por dos caballos que representaban en aquel tiempo los expresos de ahora, pues aunque fuera reventando caballos corrían lo más veloces posibles. El ferrocarril acabó con las diligencias y los autos con las sillas de posta.

27 *octubre de* 1818. — Nace Eduardo Brow-Seguard, fisiólogo francés. Dedicóse a profundas investigaciones de Fisiología experimental sobre la composición de la sangre, la medula espinal y sus enfermedades, el calor animal, el sistema muscular y el sistema nervioso. Pronto se dió a conocer por descubrimientos de mucha importancia. Trabajó con empeño hasta conseguir que se aceptase por todos los médicos el uso de las inyecciones hipodérmicas; defendió con entusiasmo su famosa teoría de la inhibición, y logró fama universal por sus estudios sobre la virilidad y rejuvenecimiento del hombre. Sucedió a Claudio Bernard en la cátedra de Medicina experimental de París y ocupó la presidencia de la Sociedad de Biología después de la muerte de Pablo Bert.

28 *octubre de* 1889. — Muere el célebre escritor revolucionario Tchernychewsky. El socialismo, que tiene por base el estudio de los fenómenos económicos y que está en completa oposición con el liberalismo teórico burgués, fué propagado en Rusia principalmente por los trabajos de Tchernychewsky, que pronto se le reconoció como el maestro de la juventud y que suscitó contra sí la cólera de los liberales a causa de sus críticas de la Economía política burguesa y del acto de emancipación de los siervos, alcanzado gracias a su acertada propaganda. Sin embargo, el Gobierno se alarmó con la expansión del socialismo científico, porque coincidió con la insurrección polaca de 1863 y Tchernychewsky fué perseguido y condenado, con gran contentamiento de los liberales, que se veían libres de tan terrible adversario; pero sus discípulos no se desalentaron y continuaron las inspiraciones del maestro, dando vida al nihilismo que tanto dió qué hacer a la autocracia moscovita.

29 *octubre de* 1798. — Muere Juan Fitch inventor norteamericano. En 1785, Fitch ideó la aplicación del vapor a las locomotoras para arrastrar carruajes por los caminos ordinarios. Renunciando muy pronto a este proyecto, que juzgó impracticable, trató de resolver el problema de la navegación por medio del vapor. En 1786 con una máquina provista de un cilindro de media pulgada de diámetro nada más, hizo marchar por el río Delaware una nave con velocidad suficiente. Luego construyó un barco de vapor con una máquina cuyo cilindro medía 12 pulgadas y le ensayó en el Delaware, y en 1788 terminó otro que realizó varios viajes de Burlington a Filadelfia, con una marcha de seis kilómetros y medio por hora. Reformada esta nave, alcanzó una velocidad de 12 kilómetros por hora y recorrió más de 3.000 kilómetros. La falta de recursos impidió al inventor llevar más adelante sus experimentos.

SOLEDAD GUSTAVO

Los políticos en camisa

PALABRAS DE LERROUX

Lerroux pretendió un día ahorcar frailes y violar monjas. A mano tenemos el escrito en el que tales cosas decía. Pero ahora es ministro y aspira a gobernar a los españoles con mano dura, y el otro día, preguntado por los periodistas sobre el problema religioso, dijo:

«—Todo el mundo conoce mi pensamiento y sabe cuál es la actitud del partido radical. Además, éste, en sus asambleas, lo ha expresado. ¿Que puedo yo intervenir? Claro que si se me requiere hablaré, porque yo, que no sé tocar la guitarra, sé templarla, y... en una palabra, de intervenir lo haré desde un punto de vista puramente objetivo. Somos radicales y no cedemos plaza a nadie. Pero las cosas requieren sazón, oportunidad, medida. Conviene que se consolide la República.»

Hay que sacrificar los ideales y la vergüenza a la consolidación de la República, y para que la República se consolide ha de ser conservadora o, lo que es lo mismo, han de estar conformes con ella los católicos Alcalá Zamora y Miguel Maura.

Continúa hablando el mismo ministro:

«—Sí; parece que circula ese rumor, pero no es cierto, pues yo, como el Gobierno, no soy partidario de exclusivismos. Repito lo que les he dicho a ustedes antes. Creo que el Estado debe tener la facultad de proceder contra cualquier Orden religiosa en el momento en que lo creyese necesario, y por tanto, el exclusivismo a «priori» caería por su base.»

Treinta años atrás los frailes habían dado motivos para que se les ahorcara según Lerroux. Ahora, no. Y es que entonces estaba muy lejos del Gobierno, y ahora apenas está dentro de él. ¡Y viva la Virgen!

PALABRAS DE COMPANYS

Humberto Torres, de la izquierda catalana, había hecho un gran discurso hablando de la cuestión religiosa y haciéndolo a nombre de la izquierda catalana. Pero Luis Companys, que es el jefe de aquella izquierda, aunque intelectualmente valga menos que muchos de sus soldados, tuvo celos del triunfo de su inferior y aunque lo que dijo el soldado de la minoría catalana es lo mismo que piensa su jefe, si bien no lo sabe expresar con toda lógica y claridad, esperó ocasión para desautorizar a su soldado y lo hizo el otro día, hablando en las Cortes de esta guisa:

«El señor Companys interviene y dice que preocupada la minoría que dirige por la magnitud del problema y rectificando la posición que se señaló en el discurso del señor Torres, suscribe las palabras del señor Azaña.»

El señor Azaña, radical muy radical, no es partidario de que se expulse *por ahora* a las Ordenes religiosas. El señor Torres lo era. Una zancadilla del jefe y un acto de consecuencia, ¡Ah, nosotros somos muy radicales, muy radicales!; pero no tanto como los hombres del 68 y del 35 del pasado siglo, que expulsaron a las Ordenes religiosas. Somos juristas y además amigos de las fórmulas, y esperamos que con el tiempo lo serán también los frailes. Y así todos viviremos en un idilio de tolerancia en la de Torquemada en la primera ocasión.

PALABRAS DEL SEÑOR MOLINA, SACERDOTE Y DIPUTADO

Este señor, defendiendo la obra moral de la Iglesia y demostrando lo injusto que sería el Estado español si la atacara, dijo:

«A nosotros la República no nos asusta; la Iglesia es la expresión de la más pura democracia. En materia social se comprenderá a dónde puede llegar la Iglesia con leer los Evangelios y la última Encíclica del Papa.»

Se comprenderá a dónde puede llegar, pero anda muy despacio porque en 20 siglos, en lugar de llegar, ha retrocedido, porque ahora está más lejos de la igualdad social que por aquellos remotos tiempos.

De manera que a este paso, comprenderemos a dónde puede llegar, mas no la veremos llegar nunca.

LA DIVA

Siempre nos ha parecido que los oradores políticos tienen mucho de mujer, sobre todo de mujer cantante.

Nunca está bien de voz. ¡Ah, si estuviera bien de voz! Pero parece que ayer me resfrié. Parece que si tengo o no tengo. ¿Saben ustedes? Y todo para tener una excusa si el gorgorito no le sale bien.

Fíjese el lector en estas palabras del señor Alcalá Zamora, pronunciadas antes de hacer su último gran discurso:

«Les advierto que estoy algo enfermo. El día de la fiesta del Ejército, después del discurso que pronuncié en el banquete del Palace, me enfrié. Hoy pronunciaré el discurso más difícil de mi vida: sin preparación, sin fuerzas y sin voz.»

Son las palabras y las preocupaciones de una actriz cantante. Al fin mujer. ¡Al fin orador!

¡Ay, miren que tener que hablar hoy sin voz ni ensayo! No tendré aplausos. Vanidad femenina.

Uno de los momentos más difíciles de nuestra ya casi vieja pluma, es el momento presente. Tan difícil lo estimamos que habremos de invocar nuestras buenas intenciones y nuestro prestigio de hombres sinceros, para lograr que lo que vamos a escribir sea leído sin recelos y con respeto.

Tiene por enemigos esta República, a todos los fanáticos sinceros: a cuantos del fanatismo ajeno viven, que son los que explotan el temor al purgatorio y al infierno, y también a los admerados. De manera que esta República tiene la oposición del capital, del trono y del altar.

La lucha entre los tales enemigos, por una parte y la República por otra, será dura y cruenta, porque se trata de un país que ha vivido largos siglos sometido a la presión y a la represión del altar y del trono.

Por otra parte, la independencia de una región, nada representa para la vida libre del país, si no establece el régimen federalista, la enseñanza laica, la secularización de la vida y la muerte de los ciudadanos, y no emancipa las conciencias de la influencia religiosa.

Si la independencia no tiene más propósito que el nacionalista, no merece el apoyo de los hombres de ideas avanzadas. Es decir, que entre una Cataluña sometida al Papado y una España, emancipada del Papado, los hombres de ideas avanzadas habrán de preferir España.

Vaya este consejo por los hombres agrupados alrededor del Estado catalán, la mayoría de los cuales se ha sentido contrariadas por los acuerdos que últimamente han tomado las Cortes.

Y en esta situación decimos: ¡Obreros que no estáis sometidos a caudillaje político alguno, sed inteligentes, sed cautos para que no sirváis de instrumento al trono, al altar y al dinero, que no han de tener un momento de reposo hasta dominar de nuevo al pobre pueblo español!

Ya sabemos que la colectividad a que nos dirigimos, no puede estar de acuerdo con esta ni con otra República; pero también sabemos, que menos ha de estarlo con una monarquía ni con una República dictatorial y católica.

¡Obreros, contra la dictadura, la revolución social; contra la monarquía, la revolución social, pero no debilitéis a la República ante sus poderosos enemigos, que son, también, los vuestros!

Y ahora dos palabras para los hombres de la República: No detengáis a los obreros por sus opiniones; no los metáis en la cárcel a consecuencia de huelgas. Facilitad trabajo a los parados. No resolváis los conflictos entre el capital y el trabajo por medio de la Guardia civil. Dad a comunidades de campesinos todos los latifundios y las tierras incultas susceptibles de ser roturadas. Limitad el derecho de propiedad y poned límite a toda riqueza. Si así lo hiciereis, al mismo tiempo que hallaríais dificultades por la izquierda aumentaríais la producción nacional y haríais una obra de relativa justicia.

Que todos, tanto los hombres de la República como los trabajadores, vean en nuestras palabras, la mejor de las voluntades y el más sincero de los corazones, que si puede equivocarse no puede engañaros.

El artículo 24 de la Constitución que ha producido casi dos crisis, la de la derecha del Ministerio que ha sido real y la de la izquierda que no ha hecho más que iniciarse, nada absolutamente aclara. A través de unos párrafos que pretenden ser revolucionarios, todo lo dejan en el aire, al parecer para que sea interpretado a gusto de los gobernantes y de los nuncios de Su Santidad. De manera, que aun dentro del artículo tan discutido, un gobierno de derecha, se podría servir de la ley para mantener en España las órdenes religiosas. Se trata sólo de saber interpretar a gusto de uno.

La medida, redonda y clara, que quería el pueblo, fué sacrificada a la unidad republicana y casi casi, a la unidad española. Hasta ahora todas las fórmulas han sacrificado las izquierdas a las derechas; las izquierdas tal como los radicales socialistas, que son los que representan mejor el sentido del pueblo.

Se habla, en todo momento, de fórmulas armónicas, pero siempre estas fórmulas armónicas han desarmonizado los deseos del país, a lo menos de la mayoría del país. La nueva Constitución, tal como la había escrito la comisión encargada de redactarla, representaba ya una fórmula de armonía entre la Constitución y el pueblo. Porque el pueblo no se hubiera contentado con expulsar a las órdenes religiosas de España y con nacionalizar sus bienes, como no se contentó el año 35 del pasado siglo. Son muchos los agravios que las mentes pobres que piensan y trabajan, han sufrido del clericalismo político, que, en España, jamás se ha distinguido del catolicismo.

Barcelona a la vista

¿Luego es verdad? ¿Ha podido ser expulsado del Ateneo Barcelonés el doctor Diego Ruiz, por su noble protesta contra la ofensiva policíaca sangrienta de los primeros días de septiembre?

La expulsión es un hecho consumado. Pocas veces ha recibido Barcelona una bofetada tan vil; bofetada que coincide con el público acatamiento rendido a la fuerza militar y policíaca por las autoridades catalanas en revista pública y marcial.

¿Qué dice Pedro Corominas, socio y ex presidente del Ateneo en quiebra, secretario de un Banco en quiebra y cirineo de una quiebra tan evidente como la de esa política reverencial del catalanismo y del castellanismo con la fuerza bruta?

¿Era eso la concordia? ¿Ponerse de acuerdo todos para repartirse los cuartos por turno, asistir a juergas militares y expulsar a Diego Ruiz del Ateneo catalanista por su digna actitud? Es ésta tan levantada que merecería ser nombrado socio de honor si aquel centro fuera un resonador cultural en vez de ser un aprisco de frailes.

Andando el tiempo se dirá alguna vez para calificar lo que ocurre: «¿El doctor Diego Ruiz? Ya ven si era persona decente que lo expulsaron del Ateneo Barcelonés».

* * *

El tono general de Barcelona es ahora triste, no puede negarse. De día en día se ve más claro el desasosiego del pueblo por la crisis, la pobreza y la carestía, por la falta de libertad y la sobra de gente aprovechada.

Ha pasado por largas épocas de excepción, por tragedias y represiones, pero el malestar más calificado ahora es el pesimismo. Los italianos tienen una palabra que dicha en tono peyorativo es todo un libro: la palabra *bentenuto,* aplicada al hombre bien mantenido y cebado. Pues bien: fijaos como el *bentenuto,* el mantenido, el tipo más despreciable de la zoología, el parásito, quiere poner mano en todo; más que mano, lo que pone es lengua.

El cebón no se contenta con vagar y tragar: desea arreglar los asuntos de los que no vagan voluntariamente ni comen; pero el cebón no existiría sin batallones de tontos, obstinados, los dioses saben por qué, en contar con un jefe *bentenuto* que vive en perpetuo peliculeo, que se confiesa cuando conviene, que cabalga sobre sus instrumentos humanos, que los concentra cuando quiere y hace que rompan filas cuando le da la gana.

En todos los sectores de la ciudad hallaréis en primer lugar un *bentenuto.* Las subsistencias, la higiene, los servicios públicos tienen sus correspondientes *bentenutos* tragasueldos o tragacuotas, lo mismo da, que van por la calle con aire de árbitros, se imponen a todo y a todos con dictadura mansa y acaban por cenar dos veces, única aspiración de su vida.

El *bentenuto* no es malo porque cobra sino que cobra porque es malo. Su culpa no es tan grande como la de quienes le pagan. Como recaudador es una fiera, y hace buena la afirmación de Madguart de que el tributo es el origen al mismo tiempo que el signo de la autoridad. El poder absoluto del Estado no se manifiesta en las concentraciones humanas primitivas hasta que se resume y cifra en el tributo. El tributo es la majestad y el cesarismo. Observad como en la recaudación de tributos se condensa la función del Estado y en la fuerza coactiva su violencia.

El propietario justifica su privilegio con el tributo que abona al Estado, como si lo pagara él. El *bentenuto* adora a los que pagan. Se le puede llamar tonto impunemente, pero ¡ay del que atente contra su viña! La ira de propietario fulminará contra él.

Barcelona está en manos de unos *bentenutos* de todas clases. Los que hemos de ganar el pan diariamente sin ser *bentenutos* de gremios ni de mujeres, y sin creer en ídolos, nos contentaríamos con que el *bentenuto* comiera todo lo que quisiera, puesto que le mantienen; pero que dejara trabajar en paz a los trabajadores.

FELIPE ALAIZ

De lo trágico y de lo pintoresco

UNA LIGA ANTICLERICAL RARA

San Sebastián. — Se ha publicado una hoja, que ha circulado profusamente por la capital, editada por la titulada Liga Anticlerical Revolucionaria. En ella, en términos de gran violencia, se expresa un programa encaminado a realizar la labor anticlerical que España, según dice, necesita. Se invita a todos los españoles a que suscriban un boletín de adhesión para formar parte de dicha Liga Anticlerical y Revolucionaria.

La hoja está firmada por personas conocidas, entre ellas Pío y Ricardo Baroja, el músico Pablo Sorozábal, el concejal don Remigio Peña y otras muchas.

Desde luego, el nombre más destacado de los que figuran al pie del citado documento, y que ha dado lugar a nutridos comentarios, es el de don Epifanio Romero, sacerdote de la villa de Ezquioga. — Febus.

VAYA UNOS BANDIDOS

Méjico. — Una partida de bandidos asaltó ayer a unos sesenta automóviles en la cerretera de Méjico a Puebla.

En uno de los automóviles asaltados viajaba el gobernador de Puebla, el general Leónidas Almazán, quien resultó herido en una pierna a consecuencia de la agresión de los bandidos.

Los bandidos, después de robar a los ocupantes de los automóviles, lograron huir a las montañas.

El gobernador, general Almazán, envió inmediatamente un destacamento de soldados en persecución de los bandidos.—Associated Press.

FRAILES RECIBIDOS A TIROS

Teruel. — Ampliando la información ya transmitida relativa a los lamentables sucesos acaecidos en la tarde de ayer en el pueblo de Alcoriza, cuya gravedad ha tenido, por desgracia, confirmación, hemos de añadir los siguientes informes que, aunque no son oficiales, son por su origen veraces.

Alcoriza, distante de Teruel 130 kilómetros, es uno de los pueblos más importantes de la provincia y de los más ricos del llamado Bajo Aragón. En dicha localidad había una residencia de Paúles, que desde tiempo inmemorial dedicábanse a la segunda enseñanza. A raíz de la tristemente célebre quema de conventos abandonaron los frailes su residencia, y seguramente, por los rumores circulados, debieron de pactar algo con el Ayuntamiento con respecto a sus propiedades, o se debieron de comprometer a no volver. Lo cierto es que ayer, ya anochecido, iban a Teruel en automóvil varios religiosos y coincidió en el coche el teniente de la Guardia civil de la línea, que tomó asiento al pasar por el pueblo de Gargallo, adonde había ido en asuntos del servicio.

En Alcoriza, algunos elementos creyeron que los frailes volvían faltando al compromiso contraído, surgiendo una manifestación de protesta, que trató de impedir su entrada.

La Guardia civil tuvo que salir y fué hostilizada por los grupos, hasta el punto de ser desarmado uno de los guardias. La fuerza, al verse agredida, hubo de defenderse, y cayó gravemente herido un joven manifestante. Se cruzaron disparos entre los grupos y la fuerza pública, y en el calor del motín un vecino cayó muerto por la impresión que recibió.

Al conocer en Teruel la noticia, serían ya las doce de la noche, el gobernador, urgentemente, marchó con el comandante de la Guardia civil señor Sandoval. La presencia del gobernador, que llegó a Alcoriza a las tres de la madrugada, calmó un tanto los ánimos del público; pero aun siguen bastante excitados; se ha ordenado por la primera autoridad de la provincia la concentración en el pueblo de Alcoriza de bastante fuerza de la Guardia civil. — Febus.

Teruel. — Las noticias llegadas del pueblo de Alcoriza, donde el pasado miércoles se desarrollaron graves sucesos por impedir parte del vecindario la entrada de religiosos, dan cuenta de que fué hallado el fusil que los revoltosos quitaron a un guardia. Este guardia llevaba en el pueblo diez y ocho años.

Ha fallecido el joven que resultó herido en el choque con la fuerza pública. Hoy se verificará el entierro, para el que se han tomado precauciones.

Sigue la concentración de la Guardia civil porque los ánimos están muy excitados.

Los frailes no han entrado en el pueblo. — Febus.

Para el Comité de la Confederación Nacional del Trabajo

Leímos las líneas que el otro día nos dedicaba el Comité Nacional de la C. N. del T., desde nuestro querido colega «Solidaridad Obrera», con motivo de unas quejas y de unas censuras nuestras por no cambiarse los Comités cuando son dimitidos o cuando presentan la dimisión.

Cuanto nos dice el citado Comité puede ser verdad y nosotros por tal lo tenemos; pero también es verdad cuanto decíamos nosotros. Que el Comité actual está nombrado conforme las normas federales. Bueno. Nosotros creemos que las formas federalistas no admiten cargos perpétuos ni la reelección de un mismo individuo para el mismo cargo.

Desde aquel Comité Nacional que dió por muerta a la C. N. del T., y ha llovido desde entonces, hasta el presente, los Comités de la Confederación, han tenido, casi siempre, el mismo secretario y ya es cosa sabida que, en los Comités, el secretario, es el eje de los mismos, porque es el que posee el sello y el que está más en relación directa con los sindicatos.

Los Comités Nacionales cambian y se renuevan muy a menudo, quizá demasiado a menudo, pero el secretario no se mueve. ¿Por qué?

Si lo nombran o no lo nombran los sindicatos, no nos interesa. La cuestión es que no puede ser que el secretario dimitido o dimisionario vuelva a ser secretario y lo sea a través de todos los Comités. Y menos un secretario que está siempre de espaldas a un sector de la Confederación, al sector que no se aviene a caudillismos y que no está conforme con los cargos perpetuos en los Comités. Este es el caso. Que los Comités han de cambiarse en todos sus individuos, incluso el secretario y los sindicatos no han de permitir que una misma persona sea el secretario de todos los Comités.

De otro modo es como se crean los sindicalistas profesionales, contra los cuales hemos de ir cuantos queremos una Confederación de trabajadores verdaderos, y trabajadores de verdadera moral. Porque, téngase entendido, que si la Confederación no es una entidad moral, ni será Confederación ni será respetada.

Ministerio de Educación, Cultura y Deporte

Las siguientes noticias están tomadas de diferentes periódicos burgueses españoles

La cuestión social en varios puntos de España

En la provincia de Cáceres

«CACERES.—El gobernador ha informado a la Prensa de los graves sucesos desarrollados en el pueblo de Peraleda de la Mata, por haber sido arrestado en su domicilio, por la Benemérita, el presidente de una Sociedad obrera afiliada a la C. N. T.

Concentrada allí la Guardia civil, formáronse numerosos grupos, que pedían la libertad del detenido, y la fuerza tuvo que arrestar a algunos de los manifestantes, entre ellos al alcalde y a algunos concejales. Como no se les pusiera en libertad, los grupos insultaron y agredieron a pedradas a la fuerza pública, disparando contra ella una escopeta de dos cañones el vecino apodado «Albarder», quien en la represión de la Benemérita fué herido gravísimamente en el vientre.

Fueron cortadas por los amotinados las comunicaciones telefónicas y telegráficas. El cabo de la Guardia civil, Félix Solís, resultó herido de una pedrada.»

En la provincia de Ciudad Real

«CIUDAD REAL.—Comunican de Campo de Criptana, que un grupo de cincuenta obreros, afiliados a la Casa del Pueblo, intentó apoderarse de la central telefónica, con el propósito de que los patronos no pudiesen comunicar con el gobernador y las autoridades, pues habían acordado la huelga general. Los obreros intervinieron los aparatos de los locutorios, pudiendo sin embargo, avisar una señorita telefonista al cuartel de la Guardia civil, personándose una pareja, que hizo abandonar a los revoltosos el edificio.

Se han registrado también coacciones para impedir que los trabajadores saliesen a realizar las faenas del campo e hiciesen causa común con los gañanes, que desde hace tiempo se mantienen en huelga. Se espera que estos últimos logren una pronta avenencia con los patronos.

Han sido enviadas varias parejas de la Guardia civil, que patrullan por las calles y custodian la central telefónica. — Ruiz.»

En la provincia de Palencia

«PALENCIA.—En Autilla de Pino se produjo una colisión entre patronos y obreros del campo en huelga, cruzándose disparos entre ambos bandos, resultando heridos de pronóstico reservado los obreros Eustasio Maestro y Anastasio Ortega y el patrono Crescencio Abril. Se envió una sección de la Guardia civil y el batallón de ciclistas, acudiendo también el juez de instrucción, que habló desde el balcón del Ayuntamiento, logrando calmar los ánimos. En la reunión que acaba de celebrarse por huelguistas y patronos no se ha llegado a un acuerdo, por lo que se temen nuevos disturbios.—Febus.»

En la provincia de Almería

ALMERIA. — En la mayor parte de la provincia no cesan los conflictos por la escasez de trabajo. En Serón escasea por hallarse paralizadas las minas de aquel término y el gobernador reclamó la presencia del representante de las sociedades mineras para solicitar la reanudación de los trabajos en espera de que comiencen las obras públicas presupuestadas. El representante de la compañía de la mina San Miguel, manifestó que tenía arrancadas más de 20.000 toneladas de hierro, al que no podía dar salida, por lo que consideraba imposible reanudar el trabajo. Dijo, sin embargo, que se dirigiría al consejo de administración que tal vez resolvería algo.

— Los obreros de Tabernas y Turillas amenazan con afluir a la capital, pues les es imposible seguir viviendo con tan absoluta falta de trabajo, pues no pueden comer y los almacenistas se niegan a facilitarles alimento.

En la provincia de Córdoba

«CORDOBA.—Dicen de Pozoblanco, que con motivo de la huelga hubo esta tarde una colisión entre los obreros y la benemérita, resultando los siguientes heridos: el suboficial señor Barona, con tres pedradas en la cara y en el muslo, de pronóstico reservado; Josefa Escribano, de 76 años, con un balazo en el muslo izquierdo, grave; Antonio Rubio, de 29 años, con un balazo en el muslo izquierdo, muy grave; Guillermo Cabrera, de 34 años, con dos balazos en la mano y en el muslo izquierdo, grave, y José Fernández, de 50 años, herido en la cabeza, de pronóstico reservado.

Se efectuaron muchas detenciones, habiendo sido clausurado el Centro Obrero.

La benemérita patrulla.»

CORDOBA. — Las noticias oficiales de Villanueva de Córdoba dicen que grupos de centenares de obreros recorren los cortijos asaltándolos, robando los enseres y matando el ganado. Para salir al campo se valen de un volante que facilita el jefe de policía, que es comunista.

Siendo su término grande, pues la mayoría de la riqueza se halla en las proximidades de los pueblos de Montoro, Adamuz y Torre del Campo, para su vigilancia se necesita mucha fuerza.

En vista de la gravedad del momento, el gobernador conferenció con el ministro, prometiéndole éste enviar más fuerzas, autorizándole para que nombre una guardia cívica y que tome las medidas que crea oportunas para terminar esta situación.

Ahora sale el delegado para proceder contra el jefe de policía y demás cabecillas comunistas.

— Ha sido detenido el propietario de Palma del Río señor Moreno Ardanuy, por negarse a labrar el cortijo, alegando la falta de elementos económicos. — Aguilera.

CORDOBA. — Esta noche circuló el rumor de que los elementos revolucionarios suponiendo seguramente que en la ciudad no existía ninguna fuerza de la Guardia civil y del Ejército, se proponían producir alborotos y otros desmanes.

El gobernador tuvo la confidencia de que algo anormal ocurría entre el elemento obrero, y dispuso que, seguidamente, saliese la benemérita patrullando y custodiando las iglesias y conventos y algunos edificios públicos.

A las once de la noche salieron las fuerzas del Ejército realizando servicios de vigilancia y adoptándose otras medidas de precaución para evitar alteraciones de orden público.

Se nota que algunos grupos de obreros circulan por la calle en actitud expectante y se cree que nada ocurrirá después de las medidas adoptadas.

Como medida de precaución ha marchado a Montoro un escuadrón de caballería del regimiento número 8, en paseo militar. A Pozo Blanco marcharon también fuerzas de artillería, por igual causa. Los pueblos citados dominan a Villanueva de Córdoba donde a primeras horas del sábado se dará una batida para solucionar el conflicto. — Aguilera.

CORDOBA. — En Villanueva de Córdoba la situación continúa gravísima. Los elementos que se hallan en los campos no se entregan.

La benemérita hace excursiones, sin ser vistos los huelguistas, que huyen burlando su presencia.

CORDOBA. — Han anunciado la huelga para el día 10 los obreros de Añora, Guijo, Almedinilla y Villanueva de Córdoba. Han ejercido coacciones sacando las criadas de las casas, tomándose medidas para que no se reproduzcan.

— En Bujalance se ha firmado un acta dando por terminada la huelga, que se ha sostenido cerca de un mes.

— En la sociedad cemento Asland se ha declarado la huelga por el motivo de admitir a cinco obreros, sin contar con el Sindicato. — Aguilera.

CORDOBA. — El gobernador manifestó que la Guardia civil había dominado la situación en el pueblo de Villanueva de Córdoba, y que los huelguistas se habían entregado con armamento. Como aun quedan grupos en el campo, la Guardia civil recorre los caseríos, donde recoge las escopetas que encuentra. El trabajo se ha reanudado en muchas fincas, y al parecer todo quedó normalizado. Regresaron a Córdoba el escuadrón de Caballería destacado en Montoro y la batería de Artillería que estaba en Pozoblanco.

En Viso hubo alteración del orden público motivado por reprender la benemérita el robo de bellotas. Se obligó a los guardas a regresar al pueblo. Reforzada ésta hizo cuatro detenciones, entre ellas la del médico don Francisco Mora Capilla.

—Elementos levantiscos de la provincia de Badajoz se han internado en el pueblo de Fuente Ovejuna, de esta provincia, dedicándose al robo. Han sido disueltos y se ha montado un servicio de vigilancia para que no se repita.

—En Villanueva de Córdoba se han efectuado siete nuevas detenciones, recogiéndose, escondidas en el campo, siete escopetas y cuatro pistolas.

Ha regresado el teniente coronel de la benemérita señor Vida, en vista de que existe tranquilidad.

—Ha sido detenido Aquilino Medina, caracterizado comunista. — Aguilera.

En la provincia de Sevilla

«SEVILLA.—El gobernador ha dicho que como consecuencia de la situación social en Carmona y Dos Hermanas, han sido clausurados los centros sindicalistas de dichos pueblos.

—El Gobierno — agregó — tiene que garantizar la recolección de la aceituna cueste lo que cueste, y por eso he comenzado a tomar las medidas conducentes a tal fin.»

«SEVILLA.—En el cortijo denominado Las Peñuelas, situado en el término del pueblo de Ecija, se presentaron cien hombres armados, quienes maniataron al guarda de la finca y a cuatro hijos del dueño, exigiendo la entrega del dinero. El propietario de la finca, don Aquilino Solís, entregó dos mil pesetas y una pistola. Cuando los asaltantes se marcharon, el propietario denunció el escandaloso suceso. Los guardias detuvieron a nueve asaltantes. Se practican indagaciones para averiguar las causas de lo sucedido. — Sanmiguel.»

SEVILLA. — Hace unos momentos, en la calle de Bailén y en la Puerta Real han sido asaltadas dos tiendas de comestibles por grupos de obreros, que se llevaron algunos géneros; no pudieron continuar los desmanes por acudir rápidamente fuerzas de Seguridad en autocamiones. Las fuerzas se dirigieron después al barrio de Triana, donde se han presentado algunos grupos de obreros, y en previsión de que se repitan los asaltos.

En la calle de Jiménez Enciso, del barrio de Santa Cruz, otro grupo apedreó una tienda de comestibles y rompió los cristales del escaparate, y cuando se disponían a asaltarla, llegó la fuerza pública y disolvió el grupo.

Por las calles hay gran lujo de fuerzas. Sin embargo, en la capital reina completa tranquilidad; la gente circula sin precaución alguna.—(Febus.)

Según noticias particulares se sabe que el cabo de la Guardia civil muerto esta mañana en Gilena, era un hombre de unos veintiocho años; estaba casado y tenía dos hijos. Era muy apreciado en el pueblo.

En Gilena hay doce guardias civiles, además del cabo comandante del puesto.

La huelga general se declaró después de una reunión celebrada anoche en el Ayuntamiento, con asistencia de un delegado gubernativo, entre las representaciones patronal y obrera, que no llegaron a ponerse de acuerdo.

Aunque declarada por los elementos socialistas, la huelga ha sido secundada por los obreros pertenecientes al Centro Republicano, que han hecho causa común con aquéllos.

Durante todo el día se mantuvo el paro, sin que se registrara el menor incidente. Esta mañana surgió el conflicto, y ya los ánimos se exacerbaron hasta dar lugar al tiroteo.

Se ha dispuesto que marche a Gilena una escuadrilla de aviación, con objeto de que vuele sobre el pueblo. Cuenta Gilena con 5.000 habitantes, y está situado a 95 kilómetros de Sevilla. Las comunicaciones por carretera son muy difíciles. — (Febus.)

— En una reunión celebrada en el Gobierno civil, bajo la presidencia del gobernador, entre patronos y obreros olivareros de Dos Hermanas, se pudo llegar a una solución, firmándose por ambas partes unas bases de trabajo análogas a las aprobadas para Carmona. Por consiguiente, hoy comenzaron los trabajos de recogida de la aceituna en la mencionada población.

(Continua en la 4.ª página.)

El director de «La Voz» de Madrid, se ha vuelto loco. ¡Pobre señor Fajardo; tan sanote como estaba al parecer!

Ya en sus crónicas, firmadas Fabián Vidal, gustaba de marchar entre sangre y exterminio. No hablaba más que de la guerra y de sus generales. ¡Manía destructora!

Antes que se estableciera la República, Fabián Vidal sabía nadar en las aguas de la dictadura y guardar la ropa en las casetas de la democracia; pero desde que España goza de República aunque hasta hace poco no lo fué más que de nombre, le ha dado por exterminar, desde luego con su pluma, a los que, en su opinión, ponen traviesas sobre los rieles del nuevo régimen.

Hablando de los extremistas de la Confederación, se pone furioso. Parece coger el hacha del verdugo en vez de la pluma de escritor. Desde que hay extremistas no piensa más que en cadalsos y fusilamientos.

El otro día, el pobre demente, al saber que en el Pleno de la Confederación Regional Catalana, habían sido vencidos los, según él, moderados de la Confederación, cogió su hacha y escribió:

«En los sindicatos únicos está lo más ignorante, mesiánico e inconsciente de la clase obrera española. Y es natural que sobre su ignorancia, mesianismo e inconsciencia actúe con éxito el libertario vocinglero e irresponsable, ya de buena fe y víctima de un ilusionismo fanático, ya sospechoso, calculador y capaz de provechosas explotaciones sindicales.»

¡Que ignorantes y malignos somos! Y remataba el artículo con este párrafo, que, como verá el lector, clama sangre y exterminio contra los extremistas:

«El porvenir para el comercio, la industria, la navegación, la banca y la agricultura catalanas es pavoroso. Pero además debemos considerar otro aspecto del problema. Desde Barcelona, el sindicalismo influye en el movimiento obrero de toda la nación. Hay regiones en Valencia, en Aragón, en Andalucía, en Asturias, en Galicia y en las Vascongadas, donde tiene más fuerza que el socialismo de la Unión General. ¿Puede la España no catalana cruzarse de brazos ante ese peligro?»

No, hombre, no.

¡Pobre señor Fajardo! Es triste su locura; triste y trágica: Cadalso, sangre, ignorancia, exterminio y extremismo. Acabará en una casa de Salud sostenido por los extremistas de la Confederación. Todos muy buenos y muy compasivos muchachos.

La España política ha sufrido una crisis. Se han ido del gobierno Alcalá Zamora y Miguel Maura, que desempeñaban con criterio conservador los dos cargos más importantes en todo gobierno español. No ha perdido nada el gobierno republicano con la huída de aquellos dos señores. Antes al contrario, en nuestra opinión se ha consolidado la República.

Miguel Maura veía siempre las cuestiones obreras desde la boca de los máusers y Alcalá Zamora pensaba de la cuestión religiosa lo que su señora, creyente muy devota de los jesuítas. Ya dijimos desde el primer momento que el jesuitismo estaba muy bien representado en el gobierno republicano por el ministro de la Gobernación y por su presidente. Ya veremos ahora, si, como es de suponer, el nuevo ministro de la Gobernación no ve los conflictos obreros mirando por el cañón de los máusers, como no se producirán tantos conflictos, porque los que los producían no eran los trabajadores necesitados de mejoras, sino el antiguo ministro de la Gobernación con su criterio absoluto y su carácter dominador.

Por lo demás, la separación del Poder de Maura y Alcalá Zamora, sean cuales fueran los motivos por los cuales se han retirado a casa, es una traición a la República, porque todos los ministros habían pactado y acordado continuar juntos en el gobierno hasta que se aprobara la Constitución. No se ha cumplido aquel acuerdo pensando, sin duda, que la actitud de los ex ministros contra los acuerdos de las Cortes, produciría agitación contra los mismos acuerdos. A lo que se ve, querían que la República continuara permitiendo que los frailes y los curas deformaran la inteligencia de la niñez y acapararan con malas artes la riqueza española.

Se dice que si los frailes y las monjas se niegan a continuar enseñando a la niñez, se quedaran sin escuelas tantos y cuantos miles de infantes de ambos sexos.

No abandonarán la enseñanza los frailes ni las monjas por la cuenta que les tiene y porque aun abrigan la esperanza de poder continuar moldeando, a su gusto, las cabezas infantiles de España, pero si la abandonaran nada se perdería, porque es mejor ser ignorante en letras que meterse en la cabeza milagros, misterios y brujerías.

Impresiones del Pleno regional

El comicio celebrado por la Confederación Regional del Trabajo de Cataluña los días 11, 12 y 13 de octubre, ha sido, sin duda alguna, uno de los actos más importantes realizados después del Congreso extraordinario de la C. N. T., celebrado en Madrid.

Es imposible ir detallando, uno por uno, todos los incidentes de esas jornadas, a las que asistimos como espectadores interesados en conocer el fin de los debates, y máxime del debate en que se ventilaba, con el nombramiento de nueva Dirección y Redacción de «Solidaridad Obrera», una cuestión de principios, de orden interno y externo de la Confederación.

Pero yo no intento hacer una reseña periodística del acto. Será sólo la impresión general y personal de él, lo que trasladaré al papel, impresión guardada en mi retina mejor que en las notas recogidas al vuelo de los debates, demasiado movidos, demasiado desordenados también, para que pueda hacerse una descripción cronológica de ellos.

Ante todo, consignemos el exceso de pasión y de virulencia en las discusiones. Faltaba ese ambiente de serena cordialidad que habría de haber en los comicios obreros, que no puede haber ahora, en que el morbo de los viciamientos políticos se ha metido entre nosotros y perturba nuestras ideas y nuestras actuaciones.

Consignemos, después, el exceso de mala fe de algunas delegaciones, que, comprendiendo asimismo la trascendencia del acto que se celebraba y de la cuestión de orden ideológico que se estaba ventilando, recurrieron a todos los procedimientos para eternizar un debate que no debía haberse suscitado, que ultrajaba, por sí solo, la soberanía de los sindicatos, que habían ya fallado el pleito y que habían dado a sus representantes un mandato terminante y claro.

Aunque en el orden del día del Congreso se planteaban otras cuestiones, además de la del nombramiento de nuevas dirección y redacción de «Soli», todo el interés, todo el nervio del comicio residió en los debates alrededor de este asunto.

El primer tema del orden del día fué asimismo objeto de un largo debate, que terminó con un voto de censura al Comité Regional, por no haber obrado federativamente en el asunto de la declaración de la huelga de septiembre.

Ya en este debate, empezóse a marcar la división que había de separar al Pleno en derechas e izquierdas y que había de enconar las discusiones hasta el extremo de que algunas sesiones — la de la mañana del lunes — dieron la impresión más lastimosa, imprecándose los delegados, acusándose los unos a los otros e interviniendo incluso el público, que no había de tener voz ni voto en los debates.

Sin embargo, a pesar del dolor que causaba a todos el espectáculo que se estaba dando, a pesar de lo que merma el prestigio de una organización la presencia de tales divisiones y de semejantes mezquinas luchas, quizá ese baldeo público que muestra al desnudo nuestras íntimas vergüenzas sea bueno, nos purifique y nos limpie, a la larga, de la suciedad amontonada en los años de actuación clandestina, de verdadera irresponsabilidad sindical.

Por lo menos, en este Pleno, las delegaciones representaban la voluntad de los sindicatos, habían sido nombradas en asambleas generales y públicas de ellos; había en casi todas el deseo ferviente de ajustarse a los acuerdos tomados y de romper con la tradición de intrigas y tutelajes que durante tanto tiempo han tenido mediatizada a la organización. La delegación más irregular del Pleno, la que fué a él sin haber celebrado asamblea previa, era precisamente la de Artes Gráficas, encargada de hacer la oposición más sañuda, más tenaz y más tendenciosa contra Alaiz, más que por Alaiz mismo, a fin de cuentas, por lo que Alaiz representaba ante las derechas del Pleno.

Pero como las delegaciones venían con su mandato terminante; como, por primera vez en las prácticas sindicales de estos últimos tiempos, abiertos los ojos de muchos por la desgraciada actuación de los elementos que salieron derrotados del Pleno, por el desacierto del Manifiesto de los 30 y las negligencias por todos notadas en la compaginación de «Solidaridad Obrera», las comarcas y los pueblos sabían a qué atenerse y la hegemonía de Barcelona estaba minada ante la visión de las regiones, en el Pleno triunfó aquella opinión que es el alma y el nervio de la C. N. T., que lo ha sido y lo será siempre, si los libertarios no desertan de su sitio, no abandonan el solar de una organización constituída por ellos, abonada con su sangre y sus sacrificios.

Es inútil que se hable de *dictadura* de los grupos, que la Prensa burguesa, que no se entera nunca de nada, pretenda que de la C. N. T. se han apoderado los *extremistas*. En este comicio habló la opinión de los sindicatos, expresada en sus delegaciones; habló la voz verdadera de la C. N. T., en boca, más que de los delegados de Barcelona, en la actitud de los de los pueblos, ante los que las artimañas de los que tenían interés en obstaculizar el acuerdo fundamental del Pleno, causaron efecto contraproducente. Esto es, mostraron mejor el mundo de intrigas a que ha descendido la organización obrera, constatación que había de alterar menos unos acuerdos, inalterables, por lo demás, acuerdos anteriores a la lucha entablada, libremente tomados, e inspirados sólo en el noble afán de hacer de «Solidaridad Obrera» un buen diario, serio, periodístico, digno de la C. N. T., de sus postulados y de su misión histórica.

Aun cuando el acierto no hubiese acompañado a este anhelo, bastaba él para que debiera ser respetado, para que se hubiese sabido dar la impresión de una seriedad y de una nobleza que no se dió. Si en vez de atacar tan duramente a Aláiz, de ir quemando los más míseros cartuchos para inutilizarlo, resucitando cuestiones muertas, esgrimiendo mezquindades, calumnias ya despejadas, atacándole por todos los lados, ya que en el único que hubiera podido quebrantar la convicción de los mandatarios no podía atacársele (su capacidad, su inteligencia periodística; sus condiciones para hacer de «Soli» un diario ameno, interesante, vivo, palpitando al unísono de todos los problemas e inquietudes del momento), hubieran sabido mantenerse en una actitud de serena dignidad los que, voluntariamente, recabando su libertad de acción, abandonaban sus cargos y los que les apoyaban, se habrían evitado muchos bochornos y muchos escándalos y hubieran ganado todos en consideración moral ante las comarcas.

Las sesiones del lunes por la mañana y por la noche fueron sencillamente vergonzosas. La lectura de la famosa carta de Aláiz, obligada por la actitud de la administración de la «Soli», carta privada. de amigo a amigo y que Peiró jamás había de hacer pública, dándola de mano en mano, por una razón de delicadeza y porque en ella, en vez de injurias y calumnias, había sólo juicios y mordacidades de un espíritu que puede ser «un caballo loco en una cacharrería», pero que muchas veces acierta y tiene ojo profético sobre alguien — ejemplo, Delaville — no había de haberse producido; no tenía razón de producirse, porque era cuestión por completo aparte de lo que se estaba resolviendo: el nombramiento de director y redactores de «Solidaridad Obrera», no la ventilación de un pleito privado entre Aláiz y los ofendidos por su carta.

Pero como de lo que se trataba era de eternizar el debate, de sembrar de escollos la misión del Pleno, de decidir qué tendencia triunfaba en el seno de la Confederación Regional del Trabajo de Cataluña, fueron precisas cuatro sesiones de más de cuatro horas cada una, lo que suma en total 16 horas de gritos, peroraciones, interrupciones, proposiciones y acusaciones, para acabar por donde se había empezado; esto es, por proclamar, por una mayoría de 168 votos, director de «Soli» a Aláiz y a la redacción nombrada por los votos de los sindicatos, quedando encargados el Comité Regional y la Dirección del diario obrero, de dirigirse a los nombrados no presentes en el Pleno y que no pudieron, por tanto, aceptar o declinar el nombramiento, para comunicarles los acuerdos recaídos y recabar de ellos su colaboración.

Fueron elegidos, para redactores, T. Cano Ruiz, Liberto Callejas, García Oliver, Federica Montseny, Germinal Esgleas, José Alberola, Labrador, Carbó y Fontaura, por orden de número de votos, pero como García Oliver y Federica Montseny renunciaron al cargo, se irá formando la redacción con los elementos que han aceptado y acepten de los nombrados y de los que también obtuvieron votos en la elección de los sindicatos.

Resuelta la cuestión batallona, las otras sesiones del Pleno transcurrieron con mucha más tranquilidad. Por una mayoría de 106 votos sobre 100, se acordó que el próximo Congreso ordinario de la C. N. T. se celebraría en Madrid. Asimismo se discutió el asunto planteado al ramo del Transporte en el Puerto, acordándose mantener la actitud sostenida y concediéndose un voto de confianza a la Junta.

Tres días de debates laboriosos duró el Pleno.

¡Ojalá ahora marque su celebración el comienzo de una era de vuelta al verdadero espíritu de la C. N. T. y a las normas federalistas, a las tradiciones apolíticas y libertarias de este organismo, así como al equilibrio, seriedad y responsabilidad moral necesarias para hacer de la Confederación el baluarte de todos los explotados, no un instrumento de los que intentan figurar a su costa, ni de los que, impulsados por sus temperamentos, pierden de vista sus postulados terminantes y su misión histórica, tan lejos de unos extremos como de otros!

Exceso de original

Participamos a nuestros lectores y amigos que, compaginado el presente número, quedan compuestas cuartillas para otro. Y esto produce en nosotros alguna pena, porque nos impide ofrecer a nuestros queridos lectores todos los artículos de actualidad que poseemos. Han sobrado, además de varios artículos, algunos compuestos desde el primer número, las secciones: «Réplicas y Controversias», «En defensa de la República», «Mar de fondo», «Leyendo, cortando y pegando», «La Confederación y sus dificultades internas» (hace tres semanas que está compuesto). De la misma forma quedan: «Desde Sanlúcar de Barrameda», «Desde Osuna», «Desde Vizcaya» (viejo ya), «Desde Casarabonela», «Desde La Atalaya», «Desde Ronda», «Desde Madrid», una carta del Comité regional levantino de la Confederación Nacional del Trabajo, también viejecita, y «Desde La Cenia». En estos apuros hemos creído cercana la hora de publicar un número extraordinario, sin el cual no es posible dar salida al original enumerado. Sin embargo, en este momento, el propósito de publicar un número extraordinario no lo tenemos en firme, porque son cinco céntimos más que habrán de gastar nuestros lectores, que a tantas atenciones tienen que acudir, y un perjuicio, también, para nosotros, porque las dos páginas nos cuestan más de cinco céntimos dado lo caro que está el papel y la mano de obra.

Nuestros paqueteros y corresponsales, al recibir el próximo número o el otro, harán el favor de ver, antes de ponerlo a la venta, si se compone de cuatro o de seis páginas, para saber si han de venderlo a 15 ó a 20 céntimos.

Nosotros publicaremos el número extraordinario cuando no tengamos otro remedio, en atención a lo antes dicho.

La Reacción y la Revolución, por Francisco Pi y Margall; 4 pesetas. **El Último Quijote,** por Federico Urales; 4 pesetas. **Eliseo Reclus: La vida de un sabio justo y rebelde,** por Max Nettlau, dos tomos 6 pesetas.

Ministerio de Educación, Cultura y Deporte

Movimiento obrero y anarquista español

II Congreso extraordinario de la Confederación Nacional del Trabajo

(Continúa la 11.ª sesión, día 15, lunes, tarde.)

Leída que es la ponencia sobre publicaciones, varias delegaciones toman la palabra en el sentido de aclarar diferentes extremos de la misma.

González, de la ponencia, contesta a todos los que han pedido explicaciones.

(Durante la sesión se observa menos cuchicheo entre el Comité Nacional y la mesa. No hay público en la sala.)

Un compañero propone se cree un grupo de propaganda femenino como indicaba Ramo del Vestir, de Barcelona.

Sans, de Construcción de Barcelona, refiriéndose a un extremo de la ponencia, dice que se ha conseguido que la *Soli* se comiera todas las economías de los Sindicatos de Barcelona y que un periódico de la C. N. T., sin imprenta propia, sería un cáncer para la misma organización.

Delegado de Málaga. — Se muestra favorable a publicar un periódico diario en Madrid, aunque ellos tienen el propósito de publicar uno regional, de lo que se abstendrían si aquél llenara, con la hoja regional, sus aspiraciones.

Vidrio, de Zaragoza. — Dice que enfocar la propaganda en el sólo aspecto de creación de un periódico de la C. N. T. y de una revista es algo unilateral. Precisa la divulgación de folletos de los mejores camaradas, de Max Nettlau, Kropotkin, Malatesta, etc.

Metalurgía, de Barcelona. — Además de la publicación de la *Soli* en Barcelona, es partidario de la publicación de un diario de la C. N. T. en Madrid, con una página femenina, y de la revista. Dice que los redactores deben nombrarlos las regionales y pasar lista al Comité Nacional, para que éste elija entre los más capacitados.

Avelino González. — Se necesita un millón doscientas mil pesetas para el periódico, ¿de dónde han de salir? De los Sindicatos. Se muestra partidario de la editorial, pero sobre todo de recoger las pesetas. Quiere que el de la C. N. T. no sea un periódico como la *Soli* de Barcelona, no por lo que atañe a cuestiones materiales, sino «por otras, pues si no se es más inteligente que los compañeros de allí...».

San Agustín, de Zaragoza. — El Sindicato que representa ha discutido, dice, todos los puntos de la orden del día. Es partidario también de la publicación del periódico en Madrid y de la revista. Dice que su Sindicato acordó la cuota de 5 pesetas, por una vez, y no de 3, como se propone aquí, destinado a ese fin, y pide que se haga esta cotización mediante un sello especial exclusivo para esto, que los que están en situación económica pésima que no lo paguen «y que los que podamos pagarlo, lo paguemos y paguemos lo que falte de los demás».

Chiva, del Sindicato Fabril y Textil de Barcelona.— Dice que es mejor sea diaria que semanal la publicación del periódico y es partidario igualmente de la revista.

Sans, de Construcción de Barcelona. — Dice que cada uno, en las columnas del periódico, ha de tener la libertad de defender su criterio revolucionario, pero es opuesto a que vengan a defender opiniones en las publicaciones confederales los que tengan por norma combatir los principios.

Ramo del Vidrio, de Barcelona. — Débese crear grupos de propaganda y escuelas. Esto es lo que deberían hacer los demás Sindicatos, como lo hace el del Vidrio.

González, en nombre de la ponencia, contesta a diversas impugnaciones.

Es aprobada la ponencia sobre publicaciones.

El compañero Progreso Fernández, hace uso de la palabra, y el secretario de la mesa le contesta, interrumpiéndole.

El compañero Esgleas advierte al secretario que se extralimita y que en todo caso debe ser el presidente de la mesa el que debe contestar, consiguiendo que se calle dicho secretario.

Pestaña dice que no está la ponencia del tema octavo impresa por constar de más de 40 cuartillas, y que, no obstante, se podría discutir.

Esgleas, delegado de los Sindicatos de Calella, Malgrat y Blanes pide la palabra y dice que es improcedente la discusión del tema octavo porque se separa de los principios de la C. N. T., principios comunistas libertarios que fueron adoptados por un Congreso regular de la C. N. T. y que el actual no está autorizado para modificar, sino que debe ratificar, porque en la orden del día de convocatoria no consta expresamente ningún tema que se refiera a discusión concreta de principios y nada han determinado los Sindicatos en este sentido, y por tanto, aun cuando se discutiera el tema octavo, el Congreso debería ratificar la declaración de principios del Teatro de la Comedia en tanto no sea modificado por acuerdo regular de otro Congreso. Advierte como el mismo tema octavo no puede discutirse, porque por la propia ponencia, y sin autorización del Pleno nacional que lo acordó, ha sido modificado el enunciado de dicho tema, que decía «Posición de la C. N. T. *ante* las Constituyentes» y que ha sido nombrado por «Posición de la C. N. T. *frente* a las Constituyentes», precisamente ya en vista de la oposición irreductible observada desde un principio en el Congreso contra toda desviación política, y esta modificación del enunciado no está la ponencia autorizada a hacerla después que el de la orden del día ya ha sido sometida a la consideración de los Sindicatos.

Isgleas, de San Feliu de Guixols. — Dice que antes que leer la ponencia del tema octavo quiere se dé curso a una proposición suya en sentido de que no ha lugar a discusión.

La presidencia le contesta.

Se arma escándalo.

Un compañero vuelve a insistir sobre lo del periódico y dice que es un error recoger las pesetas para el periódico, gravar a las organizaciones sin saber si aquél cuajaría. Tampoco sabemos si viviremos períodos de normalidad. Llevar el periódico a la luz, sí; pero en seguida y sin arbitrar antes recursos.

A pesar de haberse aprobado, hay discrepancia sobre el dictamen de la ponencia.

Sanmartín, de Barcelona, manifiesta que aquí se ha dicho que los Sindicatos de Cataluña aporten 3 pesetas por afiliado, y esto no es posible. En Cataluña hay otras obligaciones a atender. Opino que los 2 céntimos de la Confederación Regional, de cotización del sello confederal, deben pasar al periódico.

Borrás, de Lérida. — Dice que publiquen el periódico los de Madrid y por Madrid, que lo necesita. Madrid necesita un diario, bueno o malo.

Madrid. — Expone las dificultades que hay en Madrid para tirar un periódico. Si no hay imprenta, no hay periódico.

Se atropella a la ponencia, sin dejarla hablar, para dejar hablar a Pestaña. (Esto ocurre por complacencia de la mesa y por algo de los congresistas que no sabemos cómo calificar.)

Pestaña, en vez de dar luz, se limita a decir lo que ha dicho ya un compañero, al que se ha hecho callar. No es partidario de publicar el periódico en seguida, sino inmediatamente a la recogida de fondos.

Niceto de la Iglesia. — Dice que no presenta la ponencia un dictamen completo sobre el periódico.

El presidente pregunta si se aprueban las manifestaciones de Pestaña.

Varios delegados piden la palabra.

Sabadell, en nombre de la ponencia, dice que si no hay pesetas no hay periódico.

Se vota, por fin, la ponencia como si nada se votara.

Se nombran los delegados al Congreso de la A. I. T. y se hace la designación de tres compañeros en representación directa del Congreso, pero luego se involucran las cosas, haciéndose designación de delegados de cada una de las Regionales, lo que motiva una intervención del compañero Esgleas en sentido aclaratorio, y sin que el Congreso pueda dar un mandato preciso a los delegados que envía al de la A. I. T. por no haber sido discutida la orden del día del mismo en el de la C. N. T., faltando aun por discutir un punto esencial de la orden del día de éste y teniendo por tanto que limitarse los delegados de la C. N. T. a la orientación marcada por el Congreso actual y a los acuerdos del Congreso de la Comedia en cuanto a principios, se hece designación movida de delegados, pues son varios los que renuncian, y quedan designados, entre otros, Carbó, Mendiola y Avelino González; Feliciano Benito, por Castilla; Pérez, por el Norte; Acin, por Rioja y Navarra; Robusté, por Cataluña y también Sotomayor.

Después de nombrar nueva mesa para la próxima, se da por terminada la sesión.

E.

Desde Valencia

A LOS ANARQUISTAS DE LA REGION LEVANTINA

Caída la monarquía y encumbrados ya los hombres de la República, en un principio pareció que nacía entre las masas proletarias un gran optimismo con respecto a los bienes que de la República cabía esperar. En el ambiente aun repercutía el eco de toda una fraseología grandilocuente, henchida de promesas y prometedora de bienestar. Era el recuerdo de todos aquellos discursos, de aquellas manifestaciones hechas antes de la caída del régimen borbónico. Se tenía mucha fe, muchas esperanzas en la República. Y la embriaguez del momento puso un dique a la comprensión.

Han transcurrido cuatro meses de régimen republicano; las tropelías cometidas contra el pueblo han sido tantas y de tal calibre que poco a poco se ha diseñado la realidad reflejando el espíritu reaccionario de los gobernantes. Se les ha visto contemporizar descaradamente con los más altivos plutócratas del régimen fenecido. Se ha derramado sangre por su mandato, superando en ocasiones la vesánica tiranía a la de los déspotas que nos oprimieron en el régimen anterior. Han sido tantos los desatinos, que aun ese buen pueblo fácil de sugestionar se llama ya a engaño y va creyendo con razón que lo de la revolución ha sido una farsa.

Los anarquistas tenemos hoy como teníamos ayer los mismos motivos para propagar nuestro ideal, aunque bien podemos anotar la particularidad de que es en los actuales momentos por que atravesamos cuando mayormente precisa demostrar al país la importancia de nuestras teorías. Desvanecida la ilusión popular que podía haber con respecto al espíritu justiciero de los gobernantes republicanos, es ahora cuando con mayor eficacia podemos señalar el virus de todo autoritarismo, mostrando con la experiencia de los hechos como es una aberración mantener la esperanza de que pueda cualquier modalidad de gobierno dar al pueblo libertad y bienestar en general.

Para una labor como la que ligeramente queda esbozada, y cuya necesidad ningún libertario puede poner en duda, es menester que exista entre nosotros la debida relación. Es preciso que los anarquistas estemos organizados a fin de poder eficazmente y de un modo sólido actuar en pro de nuestras ideas. Para tal efecto tenemos nuestra Federación Anarquista Ibérica, en cuyo seno, siempre y cuando de anarquistas se trate, caben todas las tendencias, ya que aun difiriendo en algunos conceptos teóricos, en el fondo estamos todos de acuerdo, puesto que por un igual vamos a la extinción del Estado, del Capitalismo, y a la conquista de la libertad.

Este Comité Regional invita a los anarquistas residentes en las provincias de Castellón, Valencia, Alicante, Murcia y Albacete a que procuren organizar grupos de afinidad en las localidades que no los haya y que al propio tiempo se adhieran a nuestra organización específica.

Bien sabemos que muchos camaradas actúan en los sindicatos aun sin tener grupos anarquistas constituídos. Verdaderamente el anarquista debe actuar como tal en dondequiera que se halle y sobre todo en el Sindicato, lugar apropiado para hacer prosélitos entre los trabajadores, siendo como son éstos quienes más directamente sufren las consecuencias del arbitrario régimen social que vivimos.

Bien está, repetimos, que el anarquista actúe dentro de las organizaciones obreras, pero esto no debe de ser óbice para que deje de actuar en una organización específicamente anarquista la cual tiene sus objetivos propios que desde el punto de vista ácrata lógicamente han de ser superiores a los de una organización sindical, aun siendo ésta la C. N. T., pues no obstante el tener la Confederación un carácter acentuadamente libertario es un compuesto heterogéneo de individualidades acuciadas a la asociación por móviles de defensa en el terreno económico.

La Federación Anarquista Ibérica tiene en proyecto dos iniciativas de capital importancia: una de ellas es la excursión de propaganda, la otra es fundar un diario anarquista. Para poder llevar a efecto tales iniciativas se precisa del concurso de todos los anarquistas peninsulares. De ahí qeu los comités regionales debamos llamar la atención a los libertarios de nuestras respectivas regiones, invitando a quienes estén al margen de nuestra organización específica a que ingresen en ella, toda vez que estando disgregados sin un nexo de relación, la acción que se pueda realizar ha de tener poca importancia. Un bien conocido axioma dice que la unión hace la fuerza, y esto debemos tenerlo bien presente obrando en consecuencia.

Es de necesidad que nuestra Región de Levante realice un pleno de grupos a la mayor brevedad. Esperamos que los grupos que estén ya constituídos se pongan al habla con nosotros, y deseamos también que donde haya compañeros sin estar agrupados, se procure como hemos dicho, formar grupos nuevos. Haciéndolo así, mayor será la importancia que tendrá el comicio que esta Regional tiene en proyecto y acerca del cual ya se mandarán circulares una vez hayamos sabido la opinión de los grupos.

En espera de que, para la buena marcha del movimiento anarquista, seremos atendidos en todo cuanto hemos referido, queda fraternalmente vuestro y por la Anarquía.

EL COMITÉ REGIONAL DE LEVANTE

Más de la cuestión social en España

(Viene de la tercera página.)

LA CRISIS EN LOS PUEBLOS

En el Castillo de las Guardas, donde hay una gran crisis de trabajo, comenzará dentro de unos días la construcción de cinco caminos vecinales, en cuyas obras hallarán trabajo más de 500 obreros.

— En el pueblo de Valdelatosa no pudo comenzarse los trabajos de construcción de caminos vecinales porque no tiene el Ayuntamiento últimado el plan para dichas obras.

SEVILLA. — En el pueblo de Fuentes de Andalucía se ha declarado la huelga general agrícola, y los obreros han abandonado el ganado en el campo. La Guardia civil patrulla por las calles. Se registran numerosas coacciones.

SEVILLA. — Como ampliación de los sucesos de Gilena podemos decir que éstos se iniciaron a primeros de mes, si bien no llegaron a adquirir gravedad. Por lo que pudiera ocurrir la autoridad había reforzado el puesto de la Guardia civil con veinticinco números.

Esta mañana varios guardias salieron con dirección al cortijo denominado «El Marqués», propiedad del duque del Infantado, adonde se dirigían también unos dos cientos obreros para impedir que salieran a trabajar los adscritos a dicho cortijo. La presencia de los guardias les hizo desistir de su empeño, regresando al pueblo. Los manifestantes recorrieron la calle de la Iglesia, donde se encuentra enclavado el Centro Socialista, el cual había sido rodeado por los civiles para impedir que se produjeran desórdenes. Al pasar los manifestantes por delante del Centro, un grupo trató de desarmar al cabo comandante del puesto, consiguiéndolo. En el mismo momento sonó un disparo hecho desde el interior del Centro, que alcanzó al cabo en la cabeza, matándolo. En el acto, los guardias dispararon contra el Centro, causando víctimas. Los muertos son el cabo, José Regidor Sangino, Antonio Reina, José Morilla y otro conocido por hijo de Papará, y heridos graves Francisco Reina Reina, José Rodríguez Gutiérrez, Francisco Pozoblanco, los cuales fueron traídos al hospital de Sevilla.

Con motivo de los sucesos se han practicado 79 detenciones. Los detenidos se encuentran en el local de la escuela.

También resultó herida Concepción Morilla, hospitalizada provisionalmente en el Ayuntamiento.

Se han enviado nuevos refuerzos de la Guardia civil, quedando restablecido el orden.

El tiroteo duró cerca de una hora. — Sanmiguel.

En la provincia de Málaga

«ANTEQUERA. — Esta mañana se reunieron frente al Ayuntamiento más de mil obreros agrícolas en paro forzoso, pidiendo colocación. El alcalde les prometió resolver su situación. Los obreros, en actitud levantisca, hicieron necesaria la presencia de la Guardia civil, que disolvió a los manifestantes.»

Una comisión de patronos agrícolas de Campillos estuvo en el Gobierno civil para rogar al gobernador solicite del Ministro del Trabajo se firme el decreto relativo a las bases de trabajo para la recolección de la aceituna, pues los obreros, en espera de la resolución, se niegan a efectuar las faenas hasta conocer las condiciones. La actitud de los obreros ocasiona a los propietarios grandes perjuicios, pues hay en el suelo gran cantidad de aceituna expuesta a perderse si no es recogida prontamente.

— En Antequera se han declarado en huelga los obreros agrícolas y los pastores de ganado; éste ha salido al campo conducido por sus dueños. — (Febus.)

ANTEQUERA. — Se encuentran en huelga los obreros agrícolas de este término municipal. En la reunión que celebraron patronos y obreros, presidida por el alcalde, fué convenido colocar a todos los jornaleros inscritos en la Bolsa del Trabajo, unos 3.000, enviando tres a cada propietario por cada 100 fanegas, y con el jornal único de 5,50 pesetas diarias, sea cual sea la faena. El Sindicato Agrícola, compuesto de grandes labradores, cumplió lo estipulado y colocó 1.200 obreros; pero la Sociedad de arrendatarios constituída por pequeños cultivadores, encontró dificultades para realizar el reparto.

En la provincia de Granada

«GRANADA.—Ha comenzado la huelga de obreros del campo en este término municipal, por diferencias con los patronos a causa de los jornales consignados en los contratos de trabajo. Grupos de huelguistas salieron a las afueras de la población, visitando cortijos y huertas, logrando que abandonaran el trabajo los gañanes y obreros que en ellos trabajaban. En el Gobierno civil se celebró una reunión de patronos y obreros para buscar una fórmula que resuelva el conflicto.»

GRANADA. — Desde primera hora se vieron numerosos obreros en las principales calles de la ciudad. Al dar la vuelta un tranvía en la plaza Nueva, fué apedreado desde la calle del Aire, con la consiguiente rotura de cristales. Acudieron fuerzas de Seguridad y de la Guardia civil, y despejaron la plaza, dando algunas cargas.

La camioneta que hace el servicio de correo entre la estación y la central fué volcada por los huelguistas. Acudió la Guardia civil, pero los obreros habían huído ya.

En la calle de los Reyes Católicos se dieron gritos contra la Guardia civil y se practicaron algunas detenciones. Esto dió lugar a que se arremolinara un grupo, que pretendió poner en libertad a los detenidos. La fuerza pública amenazó con las pistolas y los disolvió, llevándose por fin a los detenidos.

Los lugares estratégicos de la ciudad siguen ocupados por fuerzas de la Guardia civil y de Seguridad. Las tropas están acuarteladas.

Hasta el momento en que telefonamos no se han registrado incidentes verdaderamente graves. — (Febus.)

GRANADA. — En la Casa del Pueblo se celebró anoche un acto de afirmación sindical ferroviaria con motivo de la próxima huelga anunciada para el día 17. Hablaron varios oradores de Málaga y Madrid en tonos enérgicos.

Por orden del gobernador fueron detenidos los oradores al salir, así como los directivos.

En la provincia de Cádiz

SAN FERNANDO. — Continúan en huelga los obreros de la Constructora Naval, sin alterar el orden. La Policía efectuó un registro en los domicilios de varios directores del movimiento y también en el local del Sindicato Unico, que ha sido clausurado, y detenido el Comité y otros destacados miembros del Sindicato. Custodiados por la Guardia civil, fueron todos trasladados al Ayuntamiento, y poco después quedaron en libertad, menos el obrero tornero apellidado Ruiz Díaz, al que se le encontraron documentos comprometedores. Cuando era conducido a la cárcel se aglomeraron numerosos obreros, que profirieron gritos contra la fuerza que lo custodiaba.

Se espera que estas medidas resolverán el conflicto obrero.

LA LINEA. — Por orden del gobernador de la provincia ha sido detenido el secrtario del Sindicato y clausurado el Centro de dicha entidad.

CADIZ. — El gobernador ha dicho a los periodistas que después de quedar resuelta la huelga de campesinos en Olvera se ha declarado allí una huelga general de carácter bien extraño, pues parece que existen concomitancias entre el Comité de huelga y los que componen el Ayuntamiento, los cuales han hecho frente a la fuerza pública, hasta el extremo de que han sido encarcelados. Interin se provee sobre el particular, el gobernador ha delegado su autoridad en el teniente de la Guardia civil.

Ha manifestado también el gobernador que los concejales, desde el mismo edificio del Ayuntamiento, han agredido a la benemérita, y ésta se ha visto obligada, para amedrentarlos, a disparar al aire. El Juzgado de instrucción actúa por los sucesos desarrollados. También en San Roque y La Línea hay huelga general. En San Fernando ha sido clausurado el Sindato de Obreros de la Constructora Naval y se han hecho algunas detenciones e incautación de documentos, al parecer comprometedores.

Cádiz. — Han circulado hoy por la ciudad proclamas violentas invitando a los obreros a la huelga general con carácter indefinido, para pedir la libertad de los presos a consecuencia de la última huelga y la reapertura de los sindicatos.

Las proclamas citadas fueron recogidas por la policía.

—Pasado mañana comienza la huelga de ferrocarriles en esta ciudad con cuyo motivo se organiza un servicio de automóviles con Sevilla para uso de los viajeros.

—Esta mañana en la cárcel se produjo un conato de plante por negarse los presos a comer el rancho. Acudió la guardia civil que presta servicio en el Ayuntamiento, quedando restablecido el orden, sin lamentar más que la alarma producida por las primeras noticias.

En la provincia de Teruel

TERUEL. — En Alcañiz, Calanda y otros importantes pueblos de la parte baja de la provincia los campesinos han anunciado la huelga general en el caso de que no se les otorguen las mejoras que tienen pedidas. Intervienen el gobernador civil interino y el Comité paritario; pero las impresiones no son muy optimistas. — (Febus.)

TERUEL. — La marquesa de Tosos, viuda del señor Dolz Espejo, ha dado cuenta al gobernador civil de que las propiedades que posee en el pueblo de Gúdar se las han repartido los vecinos sin su autorización. Desde luego es muy triste la situación de dicho pueblo. — (Febus.)

En la provincia de Toledo

«TOLEDO.—Ayer a mediodía llegó a Corral de Almaguer el director general de la Guardia civil. Fué recibido por las autoridades, personalidades y todo el vecindario.

Visitó el cuartel, revistando las fuerzas concentradas, y felicitó al teniente don José Pascual y guardias a sus órdenes por la prudencia y valor demostrados en los últimos días. A las cuatro de la tarde marchó a Villa de Don Fadrique, Tembleque y Mora, donde visitó los cuarteles, y después de descansar en Toledo, regresó a Madrid.

Se asegura que el presidente de la Audiencia ha designado juez especial para instruir las diligencias con motivo de los sucesos ocurridos en Corral de Almaguer al juez de instrucción de Quintanar. Parece que se hicieron 27 detenciones.»

ÚLTIMA HORA

SEVILLA. — La huelga ferroviaria andaluza se desarolla con normalidad. La secunda todo el personal excepto los jefes.

Se ha suprimdo la circulación de los trenes expresos, ómnibus, cortos, mixtos y mercancías. Sólo circulan los correos.

Hoy salieron a la hora reglamentaria los correos de Córdoba y Málaga. También llegó a su hora el correo de Cádiz. No se hacen facturaciones.

MALAGA. — A las doce de la noche se declararon en huelga los obreros ferroviarios de la subsección de Málaga.

El paro es absoluto, incluso en las oficinas. Hoy salió únicamente el correo de Madrid conducido por un sargento de ingenieros, no admitiéndose facturación de equipajes.

El resto del servicio está interrumpido.

CADIZ. — Anoche comenzó la huelga ferroviaria, parando en todos los servicios el personal.

A las ocho de la noche salió para Sevilla el tren correo, con personal militar, conducido por el jefe de máquinas de la Compañía. Llevaba también correspondencia.

Correspondencia administrativa de ediciones de "La Revista Blanca".

Cassá de la Selva, X. Idem 31'90 ptas.—*Vitoria*, C. Idem 10 ptas.—*Monzón*, M. Idem 3 pesetas.—*La Línea*, C. Idem 20 ptas.—*Rentería*, B. Idem 10 ptas.—*Bañeres*, Q. Idem 12'15 ptas. —*Setenil*, R. Idem 20 ptas. — *Villajoyosa*, S. Idem 10'35 ptas.—*Alcoy*, A. Idem 3 ptas.—*Los Llanos*, R. Idem 3 ptas.—*La Coruña*, S. de P. Idem 56 ptas.—*Narbonne*, M. Idem 60 ptas.— Está bien.—*Lyon*, C. Idem 70 ptas. Ya escribiré.—*Nimes*, C. Idem 10 ptas.—M. Idem 5 pesetas.—*Lima-Trujillo*, C. Idem 90 ptas. Envío los 1,000 ejemplares de *La Novela Ideal* y los folletos.—*Newark*, V. Idem 52 ptas. Está bien.

Málaga, C. Recibidas 99'50 pesetas. — *Minas de Riotinto*, A. Idem 25 ptas. — *Jaén*, M. Idem 12 ptas. — *Benifallet*, P. Idem 8 ptas. — *Chiclana*, R. Idem 15 ptas. — *Herrera*, H. Idem 6'40 pesetas. — *Montellano*, D. Idem 12 ptas. — *Balsareny*, M. Idem 19'10 ptas.—*San Sebastián*, R. Idem 22'10 ptas. — *Ciudad Real*, J. de la F. Idem 12 ptas. — *Dosaiguas*, T. Idem 10 ptas. — *Granada*, C. Idem 19'50 ptas. — *St. Savourín*, C. Idem 7 ptas. — *Hellín*, C. Idem 6'75 ptas. — *Granada*, L. Idem 12 ptas. — *Alora*, C. Idem 2 ptas. — *Santander*, M. Idem 78'40 ptas. — *Los Rosales*, R. Idem 9'75 ptas. — *Sevilla*, S. Idem 365'25 ptas. — *Lebrija*, R. Idem 25 ptas. — *El Ferrol*, R. Idem 6 ptas. — *Sueca*, H. Idem 7 pesetas. — *Caravaca*, J. Idem 11'75 ptas. — *Navás*, G. Idem 26'80 ptas. — *Denia*, C. Idem 21'90 pesetas. — *Elda*, B. Idem 45 ptas. — *Gurrea de Gállega*, R. Idem 22'75 ptas. — *Huesca*, C. Idem 63 ptas. — *Tarrasa*, C. Idem 125 ptas. — *Algemesí*, F. Idem 24'15 ptas. — *Puigreig*, S. Idem 23 ptas. — *Madrid*, R. Idem 36'50 ptas. — *Soria*, G. Idem 10 ptas. — *El Ferrol*, R. Idem 10 pesetas. — *Navalmoral de la Mata*, G. Idem 100 pesetas. — *Alagón*, F. Idem 8'80 ptas. — *Encinasola*, A. Idem 18 ptas. — *Rentería*, S. Idem 11'75 ptas.

Lebrija, R. Idem 16'45 ptas. — *Lantejuela*, M. Idem 7'25 ptas. — *San Fernando*, B. Idem 28 pesetas. — *Castro del Río*, D. Idem 70 ptas. — *La Coruña*, L. Idem 33'40 ptas. — *Huelva*, N. Idem 12 petas. — *Sanlúcar de Barrameda*, C. Idem 110 ptas. — *Jerez de la Frontera*, V. Idem 19 ptas. — *Rosal*, P. Idem 5 ptas. — *Rieumes*, S. A. Idem 21 ptas. — *Tetuán*, N. Idem 15 pesetas.—*Sagunto*, G. Idem 35 ptas. — *Valladolid*, H. Idem 6 ptas. — *Monistrol*, Q. Idem 29'40 pesetas. — *Logroño*, I. Idem 46'50 ptas.—*Picamonxons*, C. Idem 18 ptas. — *Madrid*, H .Idem 50 pesetas. — *Valencia*, G. Idem 9 ptas. — *Liria*, M. Idem 10 ptas. — *Jarabillo*, M. Idem 50 ptas. — *Sentein*, G. Idem 20'83 ptas. — *Mazamet*, K. Idem 75 ptas.—*Villanueva y Geltrú*, F. Idem 32 pesetas. — *Vitoria*, P. Idem 59'20 ptas. — *Vergara*, R. Idem 10 ptas. — *Valencia*, P. Idem 17'50 ptas. Idem S. 38'20 ptas. Idem R. 27'70 pesetas. — *Fuensalida*, A. Idem 4'80 ptas. — *Cieza*, H. Idem 53 ptas. — *Mataró*, P. Idem 15 pesetas. — *Reus*, A. Idem 51'40 ptas. — *San Lorenzo*, R. Idem 38 ptas. — *Alcampel*, B. Idem 15 ptas. — *El Ferrol*, R. Idem 10 ptas. — *Cabra*, M. Idem 16'50 ptas. Idem P. 30 ptas.

Linares, M. Idem 6 ptas. — *Paterna de Rivera*, J. Idem 10 ptas. — *Monesterio*, R. Idem 30 pesetas. — *San Sebastián*, R. Idem 15'50 ptas.— *Teba*, C. Idem 10'25 ptas. — *La Seyne sur-Mer*, S. Idem 10 ptas. — *Palma del Río*, S. Idem 28'60 ptas. — *El Ferrol*, R. Idem 6 ptas. — *Orense*, L. Idem 103 ptas. — *Montbrió*, F. Idem 7 pesetas. — *Baena*, M. Idem 30 ptas.. — *Madrid*, G. Idem 13 ptas. — *Membrilla*, G. Idem 26'50 pesetas. — *Burriana*, M. Idem 13'75 ptas. — *Atmetlla*, G. Idem 12 ptas. — *Pueblo nuevo del Terrible*, R. Idem 15 ptas. — *Falces*, P. Idem 50 ptas. — *Mahón*, Z. Idem 13'95 ptas. — *Vitoria*, C. Idem 5 ptas. — *Villeurbanne*, G. «Amor y Vida». Idem 14 ptas. Escribo.

White-Plains, S. Idem 87'50 ptas,; de ellas 15 para *Tierra y Libertad* y 15 para A. S. O. — *Graulhet*, C. Idem 30 francos. Entregué importe de un semestre a A. S. O. Para *Tierra y Libertad*, tenemos 6'75 ptas. de P. de Godall; 14 pesetas de Mazamet; 8'80 ptas. de C. de Granada; 10 ptas. de M. de Limoges, y 10 ptas. de G. de Ronda. Del mismo M. de Limoges, tenemos 16 ptas. para *Solidaridad Obrera* diario, 43 pesetas de Mazamet y 2'50 ptas. de R. de Villalba del Alcor. Entregadas.

Valencia, M. Idem 4 ptas. — *El Ferrol*, L. Idem 19'25 ptas. — *Cuevas de Utiel*, O. Idem 3 ptas. — *Málaga*, C. Idem 100 ptas. — *Granada*, C. Idem 40 ptas. — *Calvario*, B. Idem 9'55 pesetas. — *Ecija*, G. Idem 100 ptas. — *Premiá de Dalt*, R. Idem 76'60 ptas. — *Gijón*, M. Idem 50 ptas. — *Tolosa*, G. Idem 55'20 ptas. — *Palma de Mallorca*, T. Idem 10'70 ptas. — *Santa Coloma de Gramanet*, P. Idem 9'50 ptas. — *Carcassonne*, O. Idem 1'65 ptas. — *Puertollano*, G. Idem 10 ptas. — *Corrales*, N. Idem 2 ptas. — *Tarragona*, A. Idem 8'50 ptas. — *Cazorla*, D. Idem 13 ptas. — *St. Drezedy*, M. Idem 16 ptas. — *Málaga*, G. Idem 30 ptas. — *Las Palmas*, R. Idem 7 ptas. — *Huesca*, M. Idem 6 ptas. — *Guardo*, P. Idem 83'70 ptas. — *Cifuentes*, B. Idem 32 ptas. — *Córdoba*, R. Idem 2 ptas. — *Elda*, A. Popular. Idem 15 ptas. — *Sollana*, P. Cultura, Idem 10 ptas. — *Algemesí*, N. Idem 18 pesetas. — *Cuenca*, M. Idem 32'40 ptas. — *Guía de Isora*, A. Idem 3 ptas. — *Lérida*, G. Idem 147'35 ptas. — *Puzol*, F. Idem 20'40 ptas. — *El Ferrol*, A. Idem 10'35 ptas. — *Madrid*, L. Idem 45 ptas. — *Puente Vallecas*, G. Idem 20 ptas. — *Puerta del Obispo*, G. Idem 5 ptas. — *Villafranca del Panadés*, T. Idem 5 ptas. — *Reus*, H. Idem 15 ptas. — *Espiel*, G. Idem 9 ptas. — *Espejo*, G. Idem 22 ptas.

Castro del Río, R. Idem 40 ptas. — *Fernán-Núñez*, A. Idem 8 ptas. — *Palafrugell*, P. Idem 17'10 ptas. — *Río Tinto*, N. Idem 5 ptas. — *El Carpio*, M. Idem 15 ptas. — *Pinell de Bray*, B. Idem 51'30 ptas. — *Santisteban*, C. Idem 25 pesetas. — *Málaga*, A. Idem 56'20 ptas. — *Melilla*, B. Idem 15'90 ptas. — *Aracena*, G. Idem 9'85 pesetas. — *Bujalance*, P. Idem 50 ptas. — *Tarazona*, O. Idem 12 ptas. — *Jerez de la Frontera*, R. Idem 12 ptas. — *Limoges*, M. Idem 100 ptas. que habrás visto distribuídas antes. — *Benise*, A. Idem 6 ptas. — *Vinaroz*, Q. Idem 3 ptas. — *San Sebastián*, R. Idem 7'50 ptas. — *Bilbao*, M. Idem 24 ptas. — *Puente Vallecas*, O. Idem 10'35 ptas. — *Cebreros*, R. Idem 20'10 ptas. — *Manlleu*, R. Idem 11'40 ptas. Entrego 3'90 ptas. a T. H. — *Rentería*, G. Idem 10 ptas. — *Alora*, C. Idem 2 pesetas. — *El Entrego*, M. Idem 50 ptas. — *Cangas Onís*, F. Idem 6 ptas. — *Requena*, M. Idem 13'50 ptas. — *Río Tinto*, S. Idem 10 ptas. — *Osuna*, J. Idem 26 ptas. — *Riudecols*, P. Idem 10'50 pesetas. — *Pont de Armentera*, M. Idem 12'50 pesetas. — *Perpignan*, M. Idem 32'90 ptas. — *Labastide*, S. Idem 15 ptas. — *Porto*, R. Idem 25 ptas. — *Estepa*, C. Idem 8 ptas. — *Puertollano*, G. Idem 8 ptas. — *Valladolid*, T. Idem 18'65

IMPRESOS COSTA — CONDE ASALTO, 45

Ministerio de Educación, Cultura y Deporte