Año LIII - Núm. 2.183 Barcelona, 19 de enero de 1981 44 páginas: 30 pesetas

HOJA DEL LUNES

DEPOSITO LEGAL: B. 9.703 - 1958 — (Sobretasa aérea: 2 pesetas)
EDITADA POR LA ASOCIACION DE PRENSA — Redacción y administración: Rambla de Cataluña, 10
Director: José Aliaga Cebrián Teléfono 317-19-20. Talleres «T.I.S.A.». Tallers, 64

EXTRAORDINARIA LIQUIDACION
TROZOS MOQUETA,
PASILLOS Y ALFOMBRAS
RESTOS DE SERIE
Véalo en
ALFOMBRAS PRESAS
Cucurulla, 9
Navas de Tolosa, 334-336

Inminente liberación de los rehenes

Irán anuncia un acuerdo con los Estados Unidos

La puesta en libertad de los 52 rehenes norteamericanos retenidos en Teherán desde el 4 de noviembre de 1979 parece ser inminente, tras el anuncio hecho ayer domingo por la agencia oficial iraní Pars de que se había llegado a un acuerdo con los Estados Unidos para su liberación, un portavoz de la Casa Blanca manifestó que el acuerdo estaba pendiente de la redacción del documento y de algunos detalles jurídicos.

El presidente Jimmy Carter voló ayer precipitadamente de Camp David a la Casa Blanca para seguir de cerca el final del acuerdo sobre los rehenes, y un portavoz oficial dijo que el presidente estaba preparando una declaración

En el caso de que los rehenes sean liberados hoy lunes, Carter iría a recibirlos a Alemania Federal, donde serán sometidos a un examen médico en un hospital y de inmediato regresaría a Washington para poder estar presente en la toma de posesión de Ronald Reagan mañana martes.

El servicio de prensa de la Cancillería argelina advirtió a últimas horas de la noche de ayer sobre «una declaración inminente» relativa a la liberación de los rehenes. Por su parte, un portavoz del Ministerio argelino de Asuntos Exteriores manifestó también que Argelia ha sido encargada de anunciar oficialmente, en el momento oportuno, el acuerdo, al mismo tiempo que Irán y los Estados Unidos.

El portavoz oficial de la Casa Blanca, Jody Powell, dijo ayer que «hasta que el acuerdo sea oficial no habrá confirmación» y que a partir de ahí se redactará un documento en tres idiomas después de lo cual el presidente Carter lo hará público.

Al parecer, la firma no presenta más dificultades que la aneja a la redacción del documento en francés, inglés y farsí, anunció a última hora de la noche de ayer en Washington un funcionario de la Casa Blanca. Por su parte, la cadena de televisión CBS aseguró que aún quedaban por concretar «detalles jurídicos, financieros y técnicos».

(Información en pág. 12)

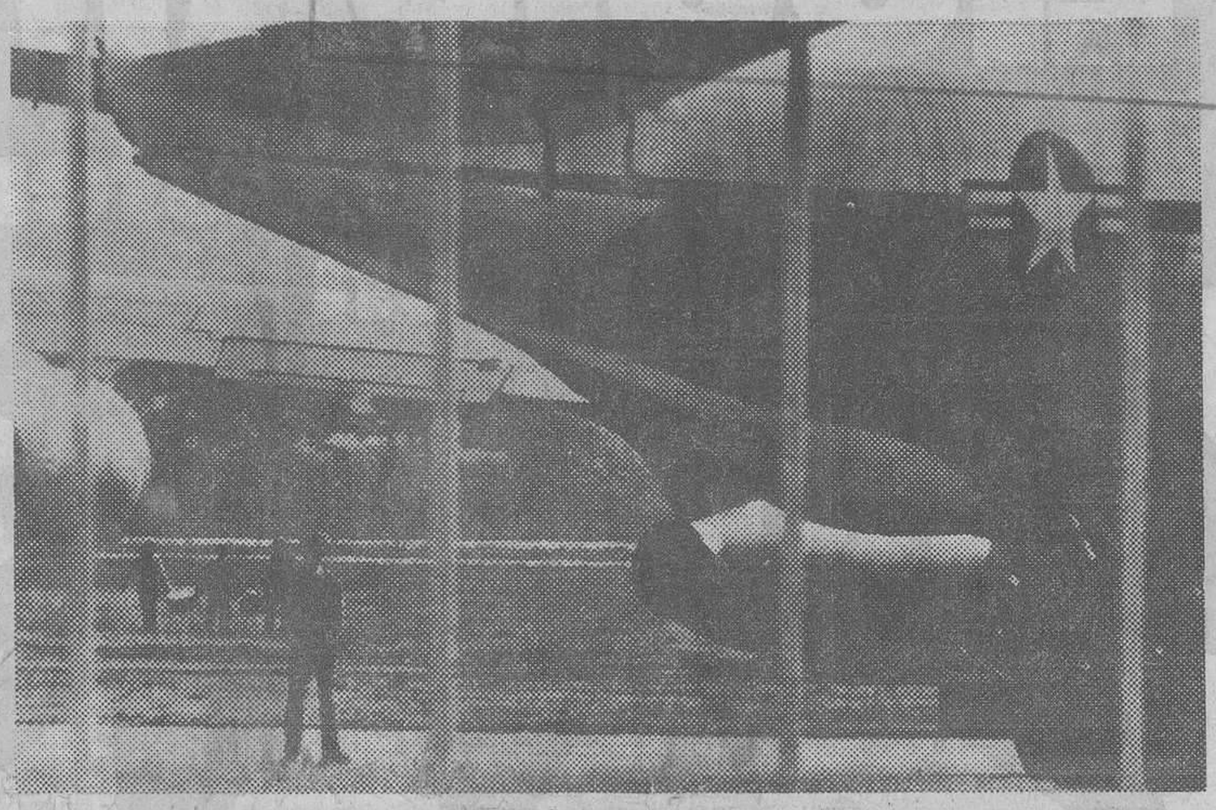

Un avión espera en Argel la confirmación del anuncio del acuerdo para volar a Teherán en busca de los rehenes. — (Foto Efe)

Con fondo de polémica

El ministro de Educación esperado hoy en la Generalitat

El ministro de Educación, Juan Antonio Ortega Díaz-Ambrona, llegará hoy a Barcelona para entrevistarse con el presidente Pujol y altos cargos de la Generalitat

Aunque la visita estaba prevista el pasado mes de diciembre, en el marco de las negociaciones y la coordinación entre el Ministerio de Educación y la Conselleria de Ensenyament de la Generalitat, la llegada del ministro Ortega coincide con la polémica suscitada por el informe-denuncia presentado por un grupo de profesores, adscritos a diversas sindicales, maestros castellano hablantes en Catalunya.

Como se sabe, la Generalitat ha rechazado enérgicamente las acusaciones de discriminación y, al mismo tiempo, reiteró públicamente los principios fundamentales de la política educativa en Catalunya,

El ministro Ortega, requerido por nuestro periódico, se negó a formular cualquier tipo de declaraciones mientras no se haya entrevistado con el presidente Pujol y los responsables de la educación en Catalunya.

(Información en página 5)

Mañana

Reagan, en la Casa Blanca

Los ciudadanos norteamericanos y los dirigentes internacionales están pendientes de la ceremonia de toma de posesión de Ronald Reagan como cuadragésimo presidente de los Estados Unidos. Los actos oficiales comenzaron el sábado delante del memorial de Abraham Lincoln, primer predecesor del republicano Reagan en la Casa Blanca. Ayer se celebraron conciertos de gala y un acto religioso en Washington. Para hoy, se ha programado un gran espectáculo, en el que intervendrán destacadas figuras del cine y de la canción, como Frank Sinatra, Bob Hope y Dean Martin. Y mañana, martes, Ronald Reagan jurará su cargo y, según todos los observadores, abrirá una nueva etapa en la historia de los Estados Unidos.

(Información en pág. 13)

Mediante este soberbio cabezazo de Quini abrió el «Barça» el marcador frente al Gijón

3-1: El Barça ganó sin problemas

El Español no pudo puntuar en Salamanca

La «Penya» cayó ante el Madrid (96-88)

Ante el II Congreso de UCD

Arrecian las críticas contra Suárez

A nueve días del inicio del II Congreso nacional de UCD, las dos tendencias enfrentadas —«oficialistas» y «críticos»— han intensificado sus actividades para dar a conocer las estrategias que presentarán en la reunión de Palma de Mallorca. Especialmente importantes fueron las declaraciones de Landelino Lavilla, presidente del Congreso y figura que encabeza la oposición interna a Suárez, quien ante los compromisarios de las Juventudes Centristas manifestó ayer que no estaba dispuesto a participar en «órganos estériles y faltos de operatividad», subrayando asimismo que UCD está sufriendo «un desgaste gratuito por no saber funcionar como partido».

(Información en pág. 10)

No se garantiza ni la seguridad de los grandes hospitales

Los edificios singulares de Barcelona, indefensos ante el fuego

Ninguno de los doscientos sesenta y cuatro edificios de gran altura de Barcelona cumple las ordenanzas de prevención de incendios. Ni tan solo los grandes hospitales como la Residencia General y la Maternidad de la Ciudad Sanitaria «Francisco Franco», ni la Residencia «Príncipes de España», de Bellvitge, de más reciente construcción. Son edificios que arderían como «colosos en llamas» en caso de incendio. El Instituto Nacional de la Salud ha desoído los consejos de un Ayuntamiento que parece haber desistido de la prevención de incendios. La Casa Gran ha desarticulado un equipo de Protección Ciudadana que trabajaba sobre este tema y la dedica a la Campaña de la Limpieza. (Información en pág. 3)

TV color Philips
El triunfo de la técnica
cómprelo en coesa
coesa

Ministerio de Educación, Cultura y Deporte

Por quiebra...

HA CESADO FABRICA DE MUEBLES

LIQUIDAMOS

Todas las existencias en

CERDEÑA, 274

MUEBLES CAMA DESDE ——— 10.900 PTS.

LIBRERIAS DE TODAS MEDIDAS DESDE ——— 17.900 PTS.

SALONES COMPLETOS DESDE ——— 34.500 PTS.

ARMARIOS DOS PUERTAS DESDE ——— 9.800 PTS.

TODO TIPO DE MUEBLES POR ELEMENTOS

EN SUS MULTIPLES COMBINACIONES

MUEBLE TAPIZADO DE TODOS LOS ESTILOS

Esta liquidación es la más grande oportunidad que se ha conocido en Barcelona.

Le esperamos en **CERDEÑA, 274** (Esquina Aragón)

Ministerio de Educación, Cultura y Deporte

Mirador

Enero, vacaciones y congresos

La vida política transcurre a medio gas por causa de las vacaciones parlamentarias mientras el president Pujol aprovecha este paréntesis para hacer sus primeros pinitos internacionales desde que está en el cargo.

Dos congresos han mantenido abierto el fuego de la actualidad; el del PSUC, que aún habiéndose celebrado hace ya quince días ha seguido siendo objeto de comentario a todos los niveles y el de Convergencia Democrática de Catalunya, fijado para finales de enero, del que cabe esperar pocas novedades.

Sobre lo que ha sucedido, lo que sucede y sucederá entre los comunistas catalanes se ha hablado profusamente y desde todas las ópticas. A partir de esta semana el tema va a amainar dejando tras de sí una serie de hechos que ya nos permiten un balance provisional. En primer lugar, nada parece indicar que el nuevo secretario general del PSUC y la nueva ejecutiva leninista que rige este partido se hayan asentado con aire de provisionalidad. El propio Gutiérrez Díaz ha tenido que reconocer al final que no existen las condiciones necesarias para la celebración de un nuevo congreso.

Tampoco hay ninguna razón para pensar que la política del PSUC no ofrecerá cambios, ya que han variado algunas tesis y ha cambiado el equipo dirigente. De hecho, los cambios han sido anunciados por el propio secretario general entrante en forma de «matizaciones importantes, principalmente en las formas y en los planteamientos a la hora de aplicar esta política que sigue siendo la misma».

Otra conclusión provisional

La tercera conclusión a la que ya es posible llegar ahora es que el PCE no va a abandonar fácilmente su beligerancia frente a la situación de los comunistas catalanes aunque estos intenten una máxima suavización de las formas. Carrillo no puede hacerlo porque las tesis aprobadas por el congreso del PSUC son objetivamente discrepantes de las que mantiene el Partido Comunista de España aunque algunos miembros de la nueva ejecutiva catalana hayan minimizado tales diferencias. La otra razón y probablemente la más importante, por la que Carrillo seguirá siendo beligerante, es el carácter de aviso que tiene el congreso del PSUC con respecto al que celebrarán dentro de medio año los comunistas del Estado. Carrillo ante el congreso del PCE tiene que afrontar la dura batalla presentada desde varias direcciones por sus propios correligionarios eurocomunistas. De una parte la alternativa Ramón Tamames que pretende una mayor democratización del partido y una dirección colegiada. Por otra la opción Nicolás Sartorius que estaría bien vista por amplios sectores de Comisiones Obreras y por la dirección de algunos partidos comunistas periféricos. Las previsiones de Carrillo eran de aplazar su propia sustitución ya fuera directamente, ya fuera con el nombramiento de un vicesecretario-delfín. Pero la adivinada influencia soviética en el giro dado por los comunistas catalanes, abre un nuevo frente para Carrillo que puede ampliarse por Andalucía, por el País Vasco y en realidad por cualquier organización comunista periférica. Esto constituiría una sorpresa harto desagradable y de imprevisibles consecuencias para los actuales dirigentes del comunismo español. Por ello, la beligerancia del PCE contra el PSUC que podría llegar hasta provocar que no hubieran delegados catalanes en el congreso español, es previsible que continue.

Congreso en el poder

Hemos dicho al principio que teníamos otro congreso en puertas. Se trata del de Convergencia Democrática de Catalunya, el partido del propio Pujol. A pesar de los típicos movimientos previos, no caben esperar grandes sorpresas en este Congreso. La inmovilidad previsible viene avalada por dos razones; la victoria electoral que tiende a tapar los problemas y el hecho de que nadie en el partido pone en cuestión el liderazgo de Jordi Pujol. Con respecto a épocas anteriores cabe advertir entre los convergentes unas mejores relaciones entre la tendencia histórica y los procedentes de la antigua Esquerra Democrática de Trías Fargas. No puede decirse lo mismo entre los históricos y los seguidores de Roca Junyent. Los primeros parecen haberse impuesto la debilitación de la figura de Roca como una de las metas del congreso. En esta línea cabe entender que la tendencia histórica haya relanzado con fuerza la idea de cambiar el nombre del partido por el de Partit Nacionalista de Catalunya. Esta fue una propuesta elaborada hace tiempo por Miquel Roca i Junyent el cual cree que ahora no es el mejor momento para volver a actualizar el tema. Roca, sin embargo, no tiene más remedio que apoyar la iniciativa —es el padre de la criatura— y en las reuniones precongresuales unir los votos propios a los de sus adversarios históricos, cuando en las reuniones precongresuales estos resucitan la idea. De todas formas, se trata de simples escaramuzas. Jordi Pujol parece estar por la continuidad de los actuales altos cargos —Roca incluido— y nadie en el partido parece tener la suficiente fuerza para impedirlo.

Pere-Oriol COSTA

Junto con otros doscientos altos edificios de Barcelona

Los hospitales de la Seguridad Social, posibles «colosos en llamas»

Ninguno de los doscientos sesenta y cuatro edificios de gran altura de Barcelona cumple la ordenanza contra incendios. El Ayuntamiento fijó dos plazos para que sus propietarios presentasen proyectos de reforma. La cuarta parte de ellos no los ha cumplido y el Ayuntamiento no sólo no ha reaccionado, sino que ha desarticulado un equipo de Protección Ciudadana que investigaba este tema. Lo dedica a la Campaña de Limpieza, quizá porque políticamente es más conveniente.

Miles de niños nacen cada mes en la Maternidad del Valle Hebrón, un edificio que es calificado por los técnicos como «una auténtica chimenea» en caso de incendio. — (Foto Soteras)

La falta de seguridad puesta de manifiesto en los grandes edificios barceloneses toma proporciones especialmente escandalosas en los hospitales construidos por la Seguridad Social. Tanto la Residencia General y la Maternidad del Valle de Hebrón como la Residencia de Bellvitge están absolutamente fuera de ordenanzas en cuanto a la prevención de incendios, con el agravante de que los tres son edificios de gran altura que no pueden ser evacuados desde el exterior.

Un alto cargo de la Ciudad Sanitaria «Francisco Franco», que ha trabajado en la Residencia desde su inauguración en 1955, reconoce que «como la Seguridad Social es un ente oficial nadie se atrevía a controlar cómo se hacían las cosas». Así, los arquitectos de la Seguridad Social levantaron un edificio de trece plantas y ochocientas camas, sin escalera de incendios. La escalera se construyó años después, pero está situada en un extremo del edificio. Para llegar a ella hay que recorrer bastante más que los cuarenta metros que marcan las ordenanzas.

En 1976 se inauguró la Maternidad de la Ciudad Sanitaria. Se trata de un edificio circular, con dieciocho plantas y cuatrocientas camas de capacidad. «Ahora nadie lo construiría» manifiesta el técnico de la Seguridad Social. Y añade que en el proyecto inicial, que vino de Madrid, no había escalera de incendios, pero se consiguió que la incluyeran. De poco serviría esa escalera si por desgracia se declarase un incendio importante. «La Maternidad es una chimenea», afirmó el técnico, «al ser de planta circular, tan estrecho y con un agujero central, el humo lo invadiría en dos minutos y en pocos más ardería completamente», explica nuestro informador, y añade que su reducido tamaño es difícil de compartimentar en sectorees estancos al fuego.

Los médicos no saben qué hacer en caso de incendio

Sin embargo, la Dirección de la Ciudad Sanitaria está convencida de que las posibilidades de incendio en la Maternidad son pocas, porque «apenas se almacenan reactivos y productos altamente inflamables en cantidades significativas y porque cualquier conato de incendio sería apagado al instante porque el edificio está permanentemente ocupado». El personal usaría los extintores y las mangueras que hay en cada planta», afirman.

Sólo falla un detalle. Los trabajadores —médicos, enfermeras, administrativos y personal de mantenimiento— nunca han recibido ni un cursillo en el que se les explique cuál sería su función en caso de incendio y nadie les ha enseñado a manejar correctamente un extintor o una manguera. Un miembro del Comité de Empresa de la Ciudad Sanitaria «Francisco Franco» nos aseguró que «en ninguna Junta Facultativa se ha hablado de este tema, al menos en los últimos cinco años». Y advirtió que «si un día hay un incendio grave esto será el caos».

Ni los quirófanos son seguros

Es evidente que garantizar la seguridad en un hospital que además es edificio de gran altura es una tarea difícil. En primer lugar, porque la mayoría de enfermos no podrían usar la escalera de incendios. La única evacuación posible es la horizontal, es decir: trasladar los enfermos de un extremo al otro de la misma planta garantizando que el fuego no pueda extenderse con facilidad. Para eso existen puertas cortaincendios. Pero no se colocan. Ni la Unidad de Quemados ni la de Cuidados Intensivos de la Residencia «Francisco Franco» son estancas contra el fuego. Ni tan sólo los quirófanos. ¿Qué podrán hacer los médicos que se vean sorprendidos por un incendio en una operación a corazón abierto? Nada. ¿Abandonar a su paciente, o combatir las llamas con un extintor? «Esa es una responsabilidad que nadie puede hacer caer sobre nuestras espaldas», se lamentaba un médico consultado por «Hoja del Lunes».

Sólo cabría esperar la llegada de los bomberos, si es que consiguen llegar. Sólo hace falta dar una vuelta por las calles interiores de la Ciudad Sanitaria para darse cuenta de que están total y absolutamente colapsadas. Sin temor a exagerar, puede afirmarse que cada mañana aparcan ahí más de dos mil coches, estacionados de cualquier manera.

«Nosotros somos conscientes de estos peligros —aseguró a nuestro redacción un alto cargo de la Ciudad Sanitaria— pero no tenemos dinero para hacerles frente. Como mínimo necesitaríamos unos seiscientos millones, pero no los tenemos».

Bellvitge, un poco más seguro

Los primeros pasos en cuanto a la seguridad de los edificios hospitalarios de gran altura se están dando en Bellvitge. La Residencia «Príncipes de España» es arquitectónicamente tan peligrosa como la Maternidad de La Vall d'Hebró, pero como mínimo cuenta con la señalización interna indispensable para permitir una evacuación algo ordenada. Se han hecho obras para despejar las salidas de emergencia y se ha ordenado el aparcamiento para que puedan pasar los bomberos. La «Comisión Contra Incendios» del hospital ha editado folletos y carteles en catalán y castellano en los que se explica qué hay que hacer y qué hay que evitar en caso de incendio Estos folletos han empezado a repartirse estos días. Sin embargo, aún no está garantizado el aislamiento de zonas como quirófanos o cuidados intensivos.

Jaume VILALTA

No disponen de medidas de emergencia

En los altos edificios se vive con peligro constante

En Barcelona existen doscientos sesenta y cuatro edificios de más de cuarenta metros de altura, equivalentes a trece plantas. Estos edificios son inevacuables desde el exterior, puesto que las escaleras de bomberos tienen un alcance máximo de treinta metros de altura. Por esta razón, el Ayuntamiento aprobó en 1974 una Ordenanza de Prevención de Incendios que exige que esos edificios cumplan una serie de medidas de seguridad, tanto en vías de evacuación como en materiales de la estructura del edificio, interiores e instalaciones especiales de protección contra incendios, como escaleras de emergencia que no puedan ser afectadas por el humo o las llamas.

Un edificio de gran altura sin un adecuado sistema de extracción puede ser invadido totalmente por el humo en dos o tres minutos, mientras que una evacuación planificada de sus ocupantes dura de diez a veinte minutos. Se da el caso, sin embargo, de que ninguno de los edificios singulares de Barcelona cumple las ordenanzas de que muy pocos tienen planificada su evacuación. Esto quiere decir que Barcelona está afrontando el riesgo de una o varias catástrofes de proporciones imprevisibles sin que se tomen las medidas necesarias para impedirlas.

Más del noventa por ciento de estos edificios singulares se dedican a vivienda, mientras que el resto se reparte en oficinas de alto prestigio, hospitales y hoteles de cinco esrellas, que alojan habitualmente a importantes personalidades nacionales y extranjeras.

El Ayuntamiento conoce esta situación. En julio de 1979, la Comisión Municipal Permanente otorgaba un plazo de ocho meses a los propietarios de los grandes edificios para que presentasen proyectos de adecuación a las nuevas ordenanzas. Posteriormente este plazo se prorrogó hasta el treinta y uno de diciembre, advirtiendo la Delegación de Protección Ciudadana que si no se cumplían estaba dispuesta ha hacer pública la lista de inmuebles potencialmente peligrosos.

El segundo plazo ha vencido y no se ha hecho pública esa lista. «Hoja del Lunes» se la pidió a un alto mando del Cuerpo de Bomberos. Esta es su respuesta: **«No se la diré porque no conduciría a nada. Ni siquiera se lo hemos dicho a los usuarios. El Ayuntamiento sabe los edificios que son escandalosamente peligrosos y los propietarios también, suponemos que ellos, conforme a su obligación, habrán informado a las personas que trabajan en ellos. De momento, nosotros no podemos clausurar de golpe esos edificios, porque la mayoría ha presentado proyectos de reforma».**

—¿Usted viviría o trabajaría en uno de esos edificios?, le preguntamos al mando de Bomberos.

—De buena gana, no.

La obesidad ya no es un problema

Desde hoy las personas con exceso de peso pueden modificar, bajo vigilancia médica, su peso a voluntad.

CONTROL MEDICO DE LA OBESIDAD es un centro especializado en la lucha contra la obesidad que, mediante la aplicación de un eficaz tratamiento individualizado y un riguroso control médico, pone al alcance de cualquier persona la posibilidad de perder el exceso de kilos que deterioran su salud y consecuentemente los centímetros que perjudican su figura.

En muy pocas semanas, sin esfuerzo y de forma definitiva, las personas con exceso de peso pueden obtener un peso ideal mejorando su figura y su salud, y eliminando los problemas que, normalmente, conlleva la obesidad.

CONTROL MEDICO DE LA OBESIDAD se encuentra en Barcelona, Rambla de Cataluña, 123. Las personas interesadas en conocer mayor información sobre el tratamiento pueden solicitar una entrevista gratuita con el especialista llamando al teléfono 209-03-54.

FUENTES ARTISTICAS
PARA INTERIORES Y JARDINES
SIN INSTALACION DE AGUA

Pujós, 108 - Tels. 2496529 - 2406429
HOSPITALET - BARCELONA

Contabilidad
y ASUNTOS FISCALES
al día, sin personal y con sistemas a su medida. T. 2479019. Sr. Bal

ANTIGUOS JOYEROS DE LA REAL CASA
Sanz hijos
FUNDADA EN 1880
SOLO UN GRAN JOYERO DE REPUTACION INTERNACIONAL PUEDE GARANTIZARLE UNA BUENA INVERSION EN LA COMPRA DE UN BRILLANTE.
GRAN VIA CORTS CATALANES, 636.
(junto P.º de Gracia)
TEL. 317 70 62

Compro joyas y objetos de oro y plata

Nuevo servicio en Barcelona de compra de joyas antiguas y toda clase de objetos de oro y plata. Valorización real e inmediata sin compromiso.

Tasación y expertización de diamantes todas las calidades y tallas (gratuito).

Pago al contado y en metálico.

Objetos de oro de 1.000 a 2.000 Ptas. gr. Objetos de plata de 35.000 a 100.000 Ptas. Kg.

TASACION INMEDIATA
Nuevo servicio

JOYERIA GRACIA
Paseo de Gracia, 44
(Esquina Consejo de Ciento)
Tel. 2160097
BARCELONA

Abierto los sábados. Pasamos a domicilio

Ministerio de Educación, Cultura y Deporte

Vida periodística

Celebración de la festividad de San Francisco de Sales

Con motivo de la festividad de San Francisco de Sales, patrono de los periodistas, la Junta Directiva de la Asociación de la Prensa celebrará el sábado, a la una y media, un acto social en la sede de la entidad. En el transcurso de la reunión, el presidente Josep Pernau, pronunciará unas palabras para dar cuenta de las actividades que prepara la Asociación y analizar la perspectiva profesional con que se inicia el año.

Como en otras ocasiones, se ha previsto la celebración de una misa en la Capilla de Sant Jordi del Palau de la Generalitat, a las once de la mañana. Oficiará el prior de la capilla y director de «Catalunya Cristiana», reverendo Joan E. Jarque. Acto seguido, los asociados y miembros de la Directiva serán recibidos por el President de la Generalitat Jordi Pujol i Soley.

Exposición sobre el humor en la prensa

«El humor en la prensa» es el título de una exposición organizada por el Club de Vanguardia, donde se reúnen trabajos de numerosos dibujantes humorísticos que han alcanzado notoriedad en esta especialidad. La exposición, situada en el número 28 de la calle Caspe, presenta obras, entre otros dibujantes, de Cesc, Tísner, Perich, Martinmorales, Gin, Mingote, Quino y Muntañola.

Elecciones en la Asociación de la Prensa de Barcelona

La Junta Directiva de la Asociación de la Prensa ha acordado convocar, en cumplimiento de los artículos 21 y 22 del Reglamento Social, las correspondientes elecciones reglamentarias, que renovarán, por tres años, el cargo de vicepresidente 2.º, y por un año, los de contador y vocal 3.º, por renuncia de sus titulares.

El periodo electoral comenzó el 12 de enero y, a tenor de lo que ordena el artículo 22 del Reglamento, se recibirán candidaturas firmadas, por veinte socios como mínimo, y con la aceptación expresa del propuesto o propuestos, hasta las ocho de la noche del día 22. Las proposiciones podrán formularse por candidaturas plenas o por medio de candidaturas independientes.

La Junta se reunirá posteriormente para examinar las proposiciones y proclamar los candidatos que estuvieran en regla, proclamación que será notificada a los socios en sus domicilios, por medio de una circular.

El díade la elección será el 12 de febrero, de 4 a 8 de la tarde, en el local social. El voto es personal, directo y secreto. El escrutinio empezará a las ocho, una vez cerrada la votación.

La Junta que preside Josep Pernau se vio privada de su vicepresidente segundo, tras la dimisión presentada por Josep Maria Cadena para optar a la convocatoria de plaza de secretario técnico de la entidad, y de los cargos de contador y vocal tercero, por renuncia de sus titulares Roger Jiménez y Rafael Pradas respectivamente.

La Asociación de la Prensa de Madrid también rechaza la ponencia informativa de UCD

«El proyecto de ponencia informativa hecho público por UCD atenta contra la libertad de expresión consagrada en el artículo 20 de la Constitución y haría prácticamente imposible que el ciudadano español reciba una información plural», según nota difundida por la junta directiva de la Asociación de la Prensa de Madrid.

«La ponencia —continúa la nota— establece de hecho la libertad de expresión sólo para el empresario, hace un planteamiento informativo propio del ultraliberalismo del siglo XIX, e ignora todas las conquistas sociales y profesionales conseguidas desde entonces. Por otra parte, el planteamiento de los medios audiovisuales que se hace en la ponencia es incoherente y está en flagrante contradicción con la libertad que se afirma mantener.»

«La Asociación de la Prensa de Madrid considera insultante la alusión a "asociaciones profesionales independientes" y manifiesta su estupor ante una insinuación como ésta que supone una actitud dictatorial frente a una asociación como la de la Prensa, cuyos directivos son elegidos de forma impecablemente democrática.»

La Asociación de la Prensa de Madrid ha manifestado también su plena solidaridad con la nota hecha pública por la Asociación de Barcelona, en la que se juzgaba duramente a la ponencia y se anunciaba que, de sentirse hostigados por algún partido estatal, la asociación barcelonesa instará a que el Parlamento catalán legisle una normativa aplicable a la profesión periodística en Catalunya.

Finalmente, la Asociación de la Prensa de Madrid expresa su esperanza de que UCD enmiende la ponencia y renuncie a la intromisión en una profesión organizada asociativamente desde hace cien años. «Es un error político —añade la nota— inmiscuirse en los problemas internos de los periodistas, que tienen derecho a autoregularse igual que el resto de las profesiones liberales.»

Dimisión del director de «Mundo Diario»

Carlos Fló, director de «Mundo Diario», del Grupo Mundo, ha presentado la dimisión de su cargo.

En la carta que dirigió a Sebastián Auger, propietario del Grupo, Fló se refiere a «incumplimiento de diversas condiciones de su contrato».

Por otra parte, Sebastián Auger no se presentó a la reunión fijada entre una representación de los trabajadores, la empresa y el conseller de Treball de la Generalitat, Joan Rigol, a pesar de que se había comprometido telefónicamente ante el conseller a asistir y pagar la mitad de la deuda —veinte millones de pesetas— que suponen el cincuenta por ciento de cuatro meses de salarios.

Puntualización

Ignacio Agustí también fundó el «Premio Nadal»

El fallecido periodista Ignacio Agustí Peypoch, antiguo director del semanario «Destino», fue uno de los fundadores del Premio Nadal de novela en castellano y redactó las bases de su concesión. Estas puntualizaciones, a instancias del doctor Juan A. Agustí, hermano de Ignacio Agustí, complementan la información que HOJA DEL LUNES publicó sobre el Premio Nadal en su edición del pasado día 5.

El antiguo director de «Destino» presidió durante muchos años el jurado que decide la concesión del Premio. En su obra póstuma «Ganas de hablar», Agustí relata minuciosamente las vicisitudes que desembocaron en la fundación del galardón, cuya institución propuso a Josep Vergés y Joan Teixidor. En nuestra información del día 5 omitimos injustamente el nombre de Ignacio Agustí al referirnos al Premio Nadal.

Conferencia de Garrigues Walker

«Perspectivas económicas y políticas a corto plazo» es el tema de la conferencia que mañana, martes, pronunciará Antonio Garrigues Walker.

El acto, organizado por Prisma Club de Opinión, empezará a las ocho de la tarde en el Hotel Majestic.

Aumente sus ventas en un 15 por ciento

Esto es lo mínimo que aseguran haber logrado los participantes que han seguido el Curso de Ventas Dale Carnegie en Barcelona, en los últimos 10 años.

Le invitamos a que asista gratuitamente a una de las Sesiones Demostrativas del Curso que se celebrarán hoy lunes, día 19 y el próximo miércoles, día 21, a las 5 h. y a las 7.30 horas en punto de la tarde, en la Sala Carnegie, Lauria, 44, 1.º.

Información Tel. 318 22 70.

MAÑANA MARTES

CURSO DE RELAJACION SOFROLOGICA PROGRAMADA

Según el método del Doctor Caycedo, creador de la Sofrología

Organizado por UNIDESCH, tendrá lugar en Barcelona, a partir de mañana, 20 de enero, y hasta el 28 de enero, a las 20 horas, un nuevo curso de RELAJACION SOFROLOGICA PROGRAMADA, moderna técnica para el desarrollo de la personalidad. Es practicada en diversos países para aumentar la seguridad en sí mismo, la capacidad de atención y la capacidad de descanso y recuperación, así como también para lograr un mayor autocontrol emocional, armas imprescindibles hoy en día para programar positivamente nuestros quehaceres y ritmo de vida actual.

Informes y matrícula en I.A.C. Centro de Sofrología Médica de Barcelona, calle Balmes, 102. Teléfono 215-08-00. Plazas limitadas.

El dilluns xerraires

● «CLOCHARDS» AL METRO. — Quan el fred és viu, com ara, les estacions i els passadissos del metro es converteixen en si maternal. Acullen generosament a tots els marginats: tertúlies de vells, famílies captaires, parats implorant l'almoina, passotes venedors de bagatelles, expandidors de llibres àcrates i esotèrics, músics d'oïda i músics de solfa...

Arraulits en un racó de l'estació Lesseps, hom hi troba (la veritat és que hi són tot l'any) a homes, i també a una dona, que fan vida allí; hi tenen la roba, els atuells de cuina i fins i tot el matalàs.

Una vegada, una noia, en descobrir-los tot baixant l'escala, va comentar amb una companya:

—Mira! «Clochards»...

Ho va dir amb certa ilusió, probablement refrescant records parisencs.

El metro és un món. Millor dit, el resum del món. No fa pas molt, un ex-ministre francès, Jobert, deia que per a conèixer un país no hi ha millor observatori que el metro. La fauna dels corredors i també l'exèrcit dels viatgers, els que llegeixen, els que parlen, els que botzinen o bé, simplement, somien... I els anuncis comercials, i les pintades contestatàries que s'anticipen als «mass-media» en avisar els terrabastalls que es preparen. El ex-ministre en qüestió afirmava que qui no viatja en metro no pot ser un bon governant, tot contant una saborosa anècdota. Quan les darreres eleccions presidencials, el candidat Giscard d'Estaing va sotmetre's per televisió a un bombardeig de preguentes. A tot va contestar brillantment. Només tingué una sola falla: no sabia el què costava el bitllet del metro de París.

● ENERGIA... I FEBLESA. L'energia, aquests dies, un l'ensopega pertot. En parlen a l'Associació d'Enginyers de Catalunya, en parlen a l'Institut d'Estudis Catalans... Es una mena d'obsessió.

En parlen, naturalment, persones doctíssimes, adornades amb molts títols acadèmics. I és curiosa la conseqüència a que he arribat després d'assistir a algunes sessions: els savis, vull dir els experts, en saben absolutament el mateix que els ignorants del carrer, entre els quals em compto.

—La meva conclusió és que ens esperen uns temps molt foscos —va declarar el doctor Jacques Percebois, de la Universitat de Ciències de Grenoble, un dels europeus que més han aprofundit les qüestions energètiques.

Tan senzill i rotund auguri havia estat precedit de dues hores d'atapeïda exposició de política econòmica, industrial i energètica, amb freqüents demostracions gairebé algebraiques a la pissarra.

Les reserves de petroli, al món, no s'asaben, però els productors tendeixen a tancar l'aixeta.

—L'aixeta és el tot! —digué i repetí el professor Percebois.

Resumint, que s'imposa l'estalvi. Cal apagar les bombetes de les oficines. Es la recomanació que el nostre Ajuntament, que ha volgut ficar-hi cullerada, ha adreçat a tots els ajuntaments de Catalunya convocats a una jornada de reflexió sobre el tema.

● REFRESQUEU, APROFITANT LES REBAIXES. — M'ha semblat que, enguany, a les botigues que fan rebaixes les dones no van tant a estiracabells... Es un fet real o bé una impressió meva? En parlo amb Alfonso Meyniel, director d'uns grans magatzems.

—Podria tenir raó vostè —em diu—. Alguns comerços, necessitats de diners, ven començar a rebaixar ja abans de festes, i aleshores s'hauria produït una escalonada de compradors.

Jo li objecto que és perceptible en el públic el naixement d'una certa malfiança. Els saldos serien un sistema de fer passar gat per llebre, de vendre una mercaderia inferior...

—De succeir això, seria l'excepció —afirma Meynel, taxatiu—. Els comerciants hem de buidar la botiga per a fer lloc a les novetats que vindran. Sense comptar que, qui més qui menys, tothom necessita tocar diners. El sacrificar preus no és una superxeria, sinó un honest recurs comercial.

Darrera cabòria del meu informador:

—I consti que de la manera que tot s'apuja, buidar els prestatges resulta una operació irracional, puix amb els mateixos diners reposem menys gènere.

Acaba aconsellant-me que, de tenir set, em precipiti a prendre una coca-cola, doncs la donen a preu inferior al que, d'ara en endavant, ells hauran de pagar al fabricant.

● LA GRIP I ELS VELLS CASINOS. — El vescomte de Güell observa encara les bones habitudts: pren calmosament l'aperitiu, segut al cafè, mentre es fa enllustrar les sabates...

Durant mols anys presidí el Círcol Artístic, que d'un temps ençà viu en período de crisi. Els números no surten, les despeses superen de llarg els ingressos. En una borrascosa assemblea, algú va proposar fer diners a base de subhastar quadres de pintors famosos propietat del Círcol.

—Això equivaldria a vendre'ns l'ànima! —s'aixecaren protestes.

El vescomte de Güell es mira les coses amb tristor, no exempta de serenitat. Hi veu una senyal més de la lenta però progressiva decadència que sofreixen els vells casinos barcelonins.

—Els socis antics es van morint —raona—, entretant el jovent s'afília amb comptagotes... La grip d'ara, en el curs de pocs dies, a l'Eqüestre li ha arrabassat una pila de socis.

Es, doncs, amb un justificat ai al cor que els administradors dels anomenats cercles aristocràtics llegeixen, cada matí, la pàgina d'esqueles dels diaris.

● UN BISBE DE SANTA MARIA DEL MAR? — Del nostres arquebisbe, no obstant la seva reconeguda discreció, aquests dies se'n parla molt, pel fet de celebrar les noces d'argent episcopals.

He aprofitat l'ocasió per a recordar al doctor Jubany una conversa de l'any 1955, quan els diaris van dir que l'havien ordenat bisbe d'Ortòsia de Fenícia.

—On cau això? —vaig preguntar-li aleshores.

Amb l'ajuda del doctor Vives i Gatell, director de la Balmesiana, i examinant amb lupa l'Atlas Pieper, localitzàrem exactament Ortòsia, en el litoral d'allò que avui és Síria.

—Entra en els seus càlculs arribar-s'hi un dia? —fou una segona pregunta.

Em respongué que qui sap... Però, ara, al cap de mig segle, explica que no ha tingut lleure d'anar-hi.

Més, estima que l'Església hauria de deixar còrrer aquest vell costum de les estranyes i llunyanes diòcesis simbòliques. Ell és partidari (i ho va suggerir sense èxit) de que els bisbes en espera de diòcesi pròpia portin provisionalment títols arrelats en la tradició local, que diguin quelcom al poble.

—¿No seria bonic, per exemple, que els auxiliars de Barcelona fossin, l'un, bisbe de Santa Maria del Mar; l'altre, bisbe de Sant Pau del Camp, etc.?

Una idea excellent, digna d'obrir-se camí.

SEMPRONIO

ESTIMACION OBJETIVA SINGULAR

Contribuyentes sujetos a los Impuestos de Tráfico de Empresas y Lujo

Según la nueva normativa fiscal, los contribuyentes acogidos al régimen de Estimación Objetiva Singular que venían declarando conjuntamente los Impuestos sobre la Renta, Tráfico de Empresas y de Lujo, deberán hacerlo ahora, para el periodo del 2º Semestre de 1980, por separado y de acuerdo con los impresos y plazos que se indican a continuación.

IMPUESTOS	IMPRESOS A UTILIZAR	PLAZOS DE PRESENTACION
RENTA Pago fraccionado 2º Semestre 1980	(1) Mod. 140 (Normal) Mod. 150 (Simplificado)	Hasta 10 Febrero
LUJO	Mod. 493	Hasta 26 Enero
TRAFICO DE EMPRESAS	Mods. 202 al 205 (según corresponda)	Hasta 26 Enero

(1) Los Impresos 140 y 150 deberán utilizarse, única y exclusivamente, para declarar y efectuar el pago fraccionado a cuenta del Impuesto sobre la Renta, quedando anuladas las referencias a los Impuestos sobre el Tráfico de Empresas y Lujo.

CONSULTE CUALQUIER DUDA EN LA OFICINA DE INFORMACION DE SU DELEGACION O ADMINISTRACION DE HACIENDA.

TERCERA EDAD - REGEMASA

EN CALELLA (zona montaña)

La mejor residencia mixta en funcionamiento, con médico permanente, todas las habitaciones con baño completo, calefacción. Parque, jardines, etcétera. Teléfonos 215-63-40, 215-67-60, 769-29-11 y 769-29-69.

Ministerio de Educación, Cultura y Deporte

Coincidiendo con el XIX Salón Náutico

Los antiguos marinos del «Eolo» juraron bandera

Ciento cincuenta antiguos marineros del buque de guerra «Eolo», ya desguazado, juraron ayer bandera a bordo del navío «C.S.T. Velasco», anclado en el puerto barcelonés con motivo del XIX Salón Náutico. Presidieron la ceremonia el Jefe del Estado Mayor de la Armada, almirante Arévalo Pelluz, y el presidente de la Generalitat, Jordi Pujol. En el transcurso del acto se impuso la Gran Cruz al Mérito Naval, con distintivo blanco, al presidente del Salón Náutico, Jorge Salvat, y la Cruz del Mérito Naval de Primera Clase a Miguel Negre, vicepresidente de la Asamblea de Capitanes de Yate.

La de ayer fue, sin duda, una jura de bandera singular. Ciento cincuenta hombres de edad madura que habían servido en la Marina entre 1946 y 1955 formaban en la cubierta del «C.S.T. Velasco». En su momento habían formado parte de la tripulación del «Eolo», un buque de guerra destinado en Barcelona. Desde entonces, se reúnen cada año en una cena de hermandad. El pasado mes de octubre expresaron a las autoridades de Marina su deseo de jurar bandera, ya que en dicha Arma no se celebró este acto hasta la década de los sesenta. Esta petición fue atendida y ayer, de paisano y peinando canas, juraron bandera.

Acompañaban al almirante Arévalo Pelluz y al presidente Pujol, el Capitán General de la Zona Marítima del Mediterráneo, almirante Juan Carlos Muñoz-Delgado; el capitán general de la IV Región Militar, teniente general Antonio Pascual Galmés y el Comandante General de la Flota, vice-almirante Díaz Deus. Por parte de las autoridades civiles se hallaban también presentes el delegado del gobierno, la vicepresidente del Parlament de Catalunya, el president de la Diputació de Barcelona, los gobernadores civiles de Barcelona y Baleares, y otras autoridades.

Gran Cruz del Mérito Naval al presidente del Salón Náutico

En el acto de imposición de la Gran Cruz del Mérito Naval a Jorge Salvat, el almirante Arévalo Pelluz dijo entre, otras cosas: «Samaranch puso la quilla de ese gran barco que es el Salón Náutico, otros realizaron la botadura y hoy el navío tiene capitanes como Jorge Salvat que lo llevan a buen puerto». Por su parte, el presidente del Salón expresó a la Armada su gratitud por la distinción de que se le hacía objeto y destacó la estrecha relación existente entre el Salón Náutico y la Marina española.

Finalizado el acto, el presidente de la Generalitat ofreció un almuerzo a las primeras autoridades militares y civiles.

Por su parte, el presidente del Comité Olímpico Internacional, don Juan Antonio Samaranch, que asistió a la jura de bandera en su calidad de Gran Cruz del Mérito Naval, visitó el Salón Náutico, donde fue recibido por el presidente del certamen, señor Salvat, y el director general de la institución ferial, señor Romera. El presidente del Comité Olímpico coincidió en su visita al Salón con el que fuera también presidente del mismo, Jacinto Ballesté, gobernador civil de Baleares.

El ministro de Educación en Barcelona

Ortega Díaz-Ambrona abordará la catalanización de la enseñanza

Hoy llega a Barcelona el ministro de Educación, Juan Antonio Ortega Díaz-Ambrona, acompañado de varios de sus colaboradores: secretario general técnico, directores generales de Personal y de Programación e Inversiones, con objeto de mantener diversas sesiones de trabajo con el conseller de Ensenyament y su equipo.

Asimismo, y durante su permanencia en nuestra ciudad, el ministro se entrevistará con el president de la Generalitat, Jordi Pujol.

Esta visita que ya estaba programada desde finales del pasado mes de diciembre, y las consiguientes sesiones de trabajo son continuación de otras que se han llevado a cabo en Madrid y que han permitido coordinar la labor del Ministerio de Educación con la Conselleria de Ensenyament de la Generalitat.

Ortega y Díaz-Ambrona mantendrá también una reunión con el delegado del Gobierno en Catalunya, con el gobernador civil y con los delegados provinciales del Departamento. Al margen del carácter oficial de este viaje a Barcelona, el ministro de Educación se reunirá con los políticos centristas catalanes, para un amplio cambio de impresiones y ultimar detalles estratégicos a diez días tan sólo de la celebración del II Congreso de UCD.

Informe-denuncia

El ministro Ortega Díaz-Ambrona llega a Barcelona en un momento importante y de gran interés para la política educativa, sobre todo teniendo en cuenta el estado de opinión creado en torno al informe-denuncia entregado en Madrid a los ministros Martín Villa, Martín Retortillo y al propio Ortega Díaz-Ambrona por las sindicales UGT, ASPE-FESPE y el Colectivo de Funcionarios de Enseñanza, en relación con lo que se ha calificado de radicalización de las posturas de los responsables de la política educativa de la Generalitat de Catalunya, que se traduce, según los términos de dicho informe, en presiones para abandonar la lengua y cultura castellanas, discriminando al profesorado no catalán, reduciendo sus derechos o haciendo imposible sus cumplimientos y obligándoles de una manera implícita a que soliciten su traslado fuera de Catalunya.

Comunicado de la Generalitat

Saliendo al paso de este informe-denuncia que ha sido publicado por varios periódicos de España, el Departament d'Ensenyament de la Generalitat ha querido responder a dichas acusaciones de los profesores castellanoparlantes, reiterando que respetará los derechos de todos y que se mantendrá la política educativa desarrollada hasta ahora.

La Generalitat garantizará el uso normal y oficial de los dos idiomas, adoptará las medidas necesarias para asegurar su conocimiento, y creará las condiciones que permitan alcanzar su plena igualdad en lo que se refiere a los derechos y deberes de los ciudadanos de Catalunya, ya que el artículo 3 del Estatut dice textualmene: «La lengua propia de Catalunya es el catalán. El idioma catalán es el oficial de Catalunya, así como también lo es el castellano, oficial en todo el Estado Español».

Consecuente con esta política educativa, la Generalitat ha mantenido en su legislación los principios que inspiraron el Real Decreto 2092/1978, por el que se regulaba la incorporación de la lengua catalana al sistema educativo de Catalunya. La aplicación de este principio supone que tanto el catalán como el castellano son materias comunes y obligatorias del plan de estudios y cuya consecuencia es que los profesores, obligados por el plan de estudios a enseñar catalán y castellano, han de conocer correctamente las dos lenguas que deben enseñar.

Asimismo en el dicho comunicado se señala que los nuevos funcionarios que se incorporen al sistema docente en Catalunya habrán de conocer correctamente las dos lenguas, catalana y castellana, y la Generalitat concederá, cuando proceda, un plazo suficiente para que quienes no conozcan el catalán puedan aprenderlo y demostrar su conocimiento, pero no podrán ser admitidos a la docencia aquellos profesores que no puedan enseñar lo que se exige a sus alumnos.

Buenas relaciones Ministerio-Consellería

De otro lado, el Consell Executiu de la Generalitat ha acordado poner a disposición del Departament d'Ensenyament un total de 150 millones de pesetas para un programa de catalanización destinado a contratar profesores de EGB catalanoparlantes.

Hoy, y tras las conversaciones y sesiones de trabajo que el ministro de Educación mantendrá con los responsables de la Conselleria d'Ensenyament, éste celebrará una rueda informativa para clarificar todos estos puntos, que han sensibilizado ciertos sectores de opinión. Sin embargo, y a este respecto, el señor Ortega ha manifestado a este periódico que «las relaciones entre el Ministerio de Educación y la Conselleria d'Ensenyament han sido muy buenas hasta el momento, habiéndose resuelto muchos de los problemas que había planteados y deseando que se mantenga la tónica de dichas relaciones».

Destrozos en la sede del Colegio de Practicantes y ATS

Personas desconocidas produjeron numerosos destrozos, en la madrugada del domingo, a la sede del Colegio Oficial de Practicantes y ATS, sito en la calle Bruc, número 144. El hecho fue advertido en la tarde de ayer por un empleado que se dirigió al Colegio con el fin de dejar allí un material de oficina.

El empleado en cuestión intentó entrar infructuosamente en la sede por estar echados los cerrojos de la puerta principal. Al ser esta la quinta vez que el Colegio es objeto de asalto, el empleado no se sorprendió y observó desde la calle que el balcón del piso principal del inmueble, donde se encuentra la sede colegial, mostraba señales claras de haber sido forzado.

Bomberos y Policía Nacional acudieron al lugar de los hechos facilitando la entrada en el Colegio a los miembros de la Junta de la entidad, que no encontraron a faltar ninguno de los bienes que podrían haber sido objeto de robo. El presidente del Colegio, Francisco Icart, manifestó a nuestro periódico desconocer la identidad de los asaltantes y que se encuentran «en un momento crítico de guerra profesional que sólo perjudica a la profesión, y tal vez a los enfermos». El señor Icart se refiere a la creación de los nuevos colegios de ATS en abril de 1977, que sustituyeron a los ya existentes anteriormente, y de los que sólo sigue funcionando el de Barcelona.

El PSUC llama al orden a sus militantes

En unas declaraciones hechas públicas ayer tarde el responsable de la secretaría de organización del PSUC, Josep Maria Rodriguez Rovira, ha salido al paso del acto celebrado en Poble Nou por unos 150 cuadros obreros del partido, señalando la necesidad de «conseguir restablecer un pleno respeto a los estatutos del PSUC».

«El comité Executiu —ha afirmado Rodriguez Rovira— en su última reunión aprobó una resolución interna dando criterios políticos y de trabajo a la organización para llevar a cabo el debate sobre los resultados del V Congreso. La voluntad del Comité Executiu es llevar hasta las últimas consecuencias la democratización interna iniciada por la anterior dirección, con el fin de garantizar la participación colectiva de todos los militantes».

«Pero —añade— en aquellos casos en los que haya compañeros que no asuman el comportamiento democrático y de trabajo colectivo en el marco de la organización del partido, será necesario afrontar con seriedad cómo colectivamente conseguimos restablecer el pleno respeto a los estatutos».

Según ha afirmado Josep Maria Rodriguez Rovira, el Comité Executiu en su próxima reunión analizará estos hechos y otros de este mismo tipo que se hayan podido producir.

El sábado unos 150 cuadros del PSUC que trabajan en 60 grandes empresas del Barcelonès, Baix Llobregat y Vallès, participaron en una reunión celebrada en la Cooperativa Pau i Justicia, de Poble Nou, en la que se redactó el manifiesto bautizado como «manifiesto del Poble Nou». Para los cuadros obreros reunidos «es falsa la imagen de que todos los obreros del partido se identifiquen con posturas prosoviéticas» según señaló uno de ellos.

Desciende el número de bautizos

Se constata la tendencia a la disminución del número de bautizos infantiles, por lo que se precisa promover una pastoral para los adolescentes, jóvenes y adultos que quieren recibir este sacramento.

Esta es una de las conclusiones de la sesión de la Asamblea Diocesana de Barcelona dedicada a los sacramentos y que concluyó ayer en el Colegio de los Jesuitas de Sarriá, con la asistencia del arzobispo de Barcelona, cardenal Narcís Jubany.

Sobre el momento más apropiado para administrar el bautismo, los 200 representantes de grupo que asistieron a la sesión, mostraron diversidad de opiniones que van desde los que propugnaron la práctica tradicional de administrarlo en los primeros meses a los que señalaron que era preferible retardarlo hasta que el interesado tuviera capacidad de decisión.

Conclusiones de las Jornadas de Política Industrial

Hay que garantizar la continuidad de las empresas que aún no están en crisis

El conseller de Industria y Energía clausuró ayer al mediodía las «Jornades de Política Industrial i Energètica» que se han venido celebrando los últimos cuatro días en nuestra ciudad. Estas «Jornades» han sido organizadas por el Collegi y por la Associació d'Enginyer Industrials de Catalunya, en colaboración con la propia Generalitat.

En los discursos de clausura, el decano del colegio, Joan Majó, presentó a modo de resumen provisional, parte de las conclusiones.

Señaló que la economía catalana tiene gran capacidad de adaptación, la cual debe realizarse en el contexto del mercado mundial. «Dicha adaptación a la actual situación económica y a los factores de producción nuevos —puntualizó— debe pasar por la vía de la reconversión industrial, una vez superada la crisis de iniciativa privada y pública que padece nuestro país».

«Debe profundizarse —añadió— en el concepto y la aplicación de la denominada economía intersticial, para poder determinar con exactitud qué sectores merecen tal identificación, y analizando en numerosas ocasiones los casos de empresas, por separado, que a pesar de pertenecer a sectores en crisis no se ven afectadas por la misma.

»La reconversión de los sectores —manifestó también— sólo será posible mientras se asegure la continuidad de los que no se hallan en crisis, porque de éstos deben surgir los recursos necesarios para la operación.»

Por su parte el conseller de Industria, se mostró de acuerdo en la necesidad de la reconversión y de la renovación tecnológica, solicitando la colaboración de todos los sectores productivos para llevarla adelante.

Finalmente, respecto a la crisis energética, aseguró Vicenç Oller que mientras no se profundice en otras energías más «amables», la energía nuclear debe aprovecharse.

EL PSUC DESPRES DEL V CONGRES

Avui dilluns a les 11.30 de la nit el secretari general del PSUC, Francesc Frutos, participarà en el debat organitzat pel programa

«La nit» de Radio España de Barcelona

(CADENA CATALANA)

Un debat obert, en el qual està prevista la participació de tots els que tinguin alguna pregunta per fer o alguna opinió per donar.

PSUC

OFERTA

Pantalones de todos los estilos y marcas

KONI PANTALON

Gandesa, 3

(Final c/. Galileo, esquina c/. Europa, cerca Corte Inglés Diagonal)

Ministerio de Educación, Cultura y Deporte

Necrológicas

✝

Carme Solsona i Reig

Ha mort, el 18 de gener, als 64 anys. El seu espòs, Macià Bosch; fills, Ramon i Josep; germana, Maria, i família tota, us ho fan saber. L'enterrament tindrà lloc dimarts, dia 20, a les 12 hores, a la parròquia de Torregrossa (Lleida). Durant tot el dia d'avui estarà de cos present a la capella n.º 3 al S.M.P.F. (carrer Sanxo d'Avila, 20).

✝

Andreu Canals i Ruet

Vidu de Josepa Ambrós

Ha mort, als 85 anys d'edat, confortat amb els Sants Sagraments (A.C.S.). Els seus afligits: fills, Josep M.ª, Núria i Andreu (absent); filles polítiques, Josefina Mestre i M.ª Carmen Vidal; néts, besnéts, nebots i altres familiars, i la raó social **«Foret, S. A.»**, n'assabenten a llurs amics i coneguts tan dolorosa pèrdua i els preguen de voler-lo tenir present en les seves oracions. L'enterrament tindrà lloc avui, dilluns, a les 10.30 hores a l'església parroquial de la Pau (plaça de Ferran Casablancas). Domicili mortuori: Carrer Milanesado, 33.

✝

Antoni Flaquer i Basart

Ha mort cristianament, el dia 18 de gener del 1981, als 81 anys d'edat (A.C.S.). La seva família i la raó social **«Hotel Mont-Palau»**, us agrairan una pregària i un record. El funeral i acte d'enterrament tindrà lloc avui, dilluns, dia 19 de gener, a les quatre de la tarda, a la parròquia de Santa Maria, de Pineda de Mar. No s'avisa particularment.

✝

Don José Casasús Colom

Comendador de la Orden del Mérito Agrícola

Ha fallecido cristianamente, a la edad de 76 años, habiendo recibido los Santos Sacramentos (E.P.D.). Sus afligidos: esposa, Enrica Batlle Gras; hijos, Enriqueta, José, Emilio y Agustín; hijos políticos, Jaime Muntané, Mercedes Durany y Elvira Flores; nietos, Jaime, Enriqueta, José, Elvira, Miguel, Ana, David y Nuria; hermana, Rosa; hermanos políticos, sobrinos, demás familia y la razón social «Casasús», al participar a sus amigos y conocidos tan sensible pérdida, les suplican un recuerdo en sus oraciones y la asistencia al acto del entierro, que tendrá lugar hoy, día 19, a las 3.30 de la tarde, en la iglesia parroquial de San Fernando, calle Gran Vía, 406, donde se celebrará la ceremonia religiosa. Acto seguido se acompañará el cadáver al cementerio del Sud-Oeste. Casa mortuoria: Calle Sancho de Avila, 20. Capillas. No se invita particularmente.

✝

Josep Casasús i Colom

Comanador de l'Ordre del Mèrit Agrícola

Ha mort cristianament, a l'edat de 76 anys, confortat amb els Sants Sagraments, el dia 18 de gener del 1981 (A.C.S.). Els seus afligits: esposa, Enrica Batlle i Gras; fills, Enriqueta, Josep, Emili i Agustí; fills polítics, Jaume Muntané, Mercè Durany i Elvira Flores; néts, Jaume, Enriqueta, Josep, Elvira, Miquel, Anna, David i Núria; germana, Rosa; cunyats, nebots, família tota i la raó social «Casasús», ho fan saber a llurs amics i coneguts i els preguen la caritat de voler-lo tenir present en les seves oracions. L'enterrament serà avui, dia 19, a les 3.30 hores, a l'església parroquial de Sant Ferran, carrer Gran Via, 406, on es celebrarà la cerimònia religiosa per l'etern repòs de la seva ànima. A continuació es traslladarà el difunt al cementiri del Sud-Oest. Casa mortuòria: Carrer Sanxo d'Avila, 20. Capelles, No s'hi invita particularment.

✝

Jaume Salvat i Fàbregas

Vidu d'Eulàlia Santigosa i Massachs

Ha mort, als 81 anys d'edat, confortada amb els Sants Sagraments i la Benedicció Apostòlica, el dia 17 de gener del 1981 (A.C.S.). Els seus afligits: fills, Eulàlia i Jaume; fills polítics, Josep M.ª Anglès i Mercè Oliveras; néts, besnéts, germanes, germans polítics, nebots, família tota i les raons socials «La Casa de las Lanas» i «Inmobiliaria La Salud, S. A.», ho fan saber a llurs amics i coneguts i els preguen la caritat de voler-lo tenir present en les seves oracions. L'enterrament serà avui, dia 19, a les 10.45 hores, a les capelles del S.M.P.F., carrer Sanxo d'Avila, 20, on es celebrarà la cerimònia religiosa per l'etern repòs de la seva ànima. A continuació es traslladarà el difunt al cementiri del Sud-Oest. No s'admeten corones. No s'hi invita particularment.

✝

El Excmo. Señor

Don Francisco de Asís Laborda Ibáñez

Viudo de doña Felisa Gisbert

Ha fallecido, a los 86 años de edad, habiendo recibido los Santos Sacramentos y la Bendición Apostólica (E.P.D.). Sus afligidos: hijos, Felisa y Juan Ballester, M.ª Rosa y Juan Arregui, M.ª del Carmen, Julia y Antonio Martí, M.ª del Pilar y Francisco Núñez Lagos, y Marisol y Francisco Pérez Pareja; nietos, Francisco José, Angel y Juan Carlos Arregui; Rosa M.ª, Evelio y Ana Martí; Santiago, Begoña, Eduardo, Sara, Paloma, Gonzalo y Cristina Núñez Lagos; y Alejandro Pérez; hermano, Luis; sobrinos y demás familia, al participarlo les suplican un recuerdo en sus oraciones. El entierro, que tendrá lugar hoy, día 19, a las 11, en la iglesia parroquial de Santa María de Jesús de Gracia, calle Jesús, s./n.º, donde se celebrará la ceremonia religiosa. Acto seguido se acompañará el cadáver al cementerio del Sud-Oeste. No se invita particularmente.

✝

Margarita Pamies i Zulueta

Morí víctima d'accident, el dia 17 de gener (A.C.S.). Els seus afligits: espòs, Josep Batlle i Rosell; fills, Josep M.ª, Enric i Anna; nores, Isabel Nolla i M.ª Assumpció Morera; pares, Joan i Carme; mare política, Carme Rosell i Puig, vídua Batlle; germà, Joan; cunyades, Maria Riudori Marisé Galard; nebots i família tota, ho fan saber a llurs amics i coneguts i els preguen la caritat de voler-la tenir present en llurs oracions. L'enterrament serà avui, dia 19, a les 11 hores, a les capelles del S.M.P.F., carrer Sanxo d'Avila, 20, on es celebrarà la cerimònia religiosa per l'etern repòs de la seva ànima. A continuació es traslladarà el difunt al cementiri de l'Est. No s'hi invita particularment.

✝

Enriqueta Riera i Aragall

Vídua de Manuel Casas i Vila

Morí confortada amb els Sants Sagraments i la Benedicció Apostòlica, el dia 18 de gener del 1981 (A.C.S.). Els seus afligits: fills, néts, besnéts, germana política, nebots i família tota, us preguen us uniu amb ells en l'oració. L'enterrament serà avui, dia 19, a les 11,30 hores, a l'església parroquial de Sant Pacià, carrer de les Monjes, on es celebrarà la cerimònia religiosa per l'etern repòs de la seva ànima. A continuació es traslladarà la difunta al cementiri de Sant Andreu. No s'hi invita particularment.

✝

Agustí Aura i Mauri

Ha mort, als 79 anys d'edat, confortat amb els Auxilis Espirituals (A.C.S.). Els seus afligits: germana, Leonor; nebots, M.ª Cèlia i Agustí, i família tota, ho fan saber a llurs amics i coneguts i els preguen la caritat de voler-lo tenir present en les seves oracions. L'enterrament serà avui, dia 19, a les 11 hores, a l'església parroquial de Santa Teresita del Nen Jesús, carrer Via Augusta, 72, on es celebrarà la cerimònia religiosa per l'etern repòs de la seva ànima. A continuació es traslladarà el difunt al cementiri de Sarrià. Casa mortuòria: Carrer Balmes, 249. No s'hi invita particularment.

✝

Ramon Moré i Codina

Vidu en 1.res noces de Paulina Barberà i Manén

Ha mort, a l'edat de 84 anys, havent rebut els Sants Sagraments (A.C.S.). La seva esposa, Engràcia Pastor i Elías; fills, Montserrat, Dolors, Caterina i Ramon; fills polítics, Esteve i Manel Valls, Esteve Tolrà i Paquita Armengol; germà, Domènec; germanes polítiques, Joana Famadas i Teresa Rigola; néts, Lina, Ramon, Roser i Xavier Valls i Moré, M.ª Teresa i Joan Valls i Moré, M.ª Antònia i Montserrat Tolrà i Moré, i Ramon, Joan i Paquitona Moré i Armengol; néts polítics, Josep Pallarolas, Conxita Mollevi, Sergi Vich, Joan Vilanova, Francesca Vila, Joan Riera, Francesc Vilaret i Pilar Rius; besnéts, Ferran Pallarolas i Valls, Mariancella Valls i Mollevi, Judith i Sergi Vich i Valls, Glòria i Manel Vilanova i Valls, Manel i Laia Valls i Vila, Anna i Esteve Riera i Tolrà, i Rosa i Albert Vilaret i Tolrà i tota la família, us preguen un pietós record. L'enterrament i funeral de cos present se celebraran avui, dilluns, a les quatre de la tarda, a la parròquia de Sant Julià d'Argentona. Casa mortuòria: Gran, 3-5, 4.art, 2.na. No es convida particularment. Argentona, 19 de gener del 1981.

✝

Josep Casanelles i Ibarz

Metge Oftalmòleg

Ha mort, a l'edat de 79 anys, confortat amb els Sants Sagraments i la Benedicció Apostòlica, el dia 18 de gener del 1981 (A.C.S.). Els seus afligits: germans, Ramon, Teresa, vídua Ferrater, Eusebi i Mercè, vídua Burrull; germanes polítiques, Enrica Salvans i Mercè Rahola; nebots, cosins i família tota, ho fan saber a llurs amics i coneguts i els preguen la caritat de voler-lo tenir present en les seves oracions. L'enterrament serà demà, dia 20, a les 10 hores, a les capelles del S.M.P.F., carrer Sanxo d'Avila, 20, on es celebrarà la cerimònia religiosa per l'etern repòs de la seva ànima. A continuació es tralladarà el difunt al cementiri del Brull. No s'hi invita particularment.

✝

Carme Pisano i Cantisano

Vídua Trepat

Ha mort, als 85 anys d'edat, confortada amb els Sants Sagraments i la Benedicció Apostòlica, el dia 18 de gener del 1981 (A.C.S.). Els seus afligits: filla, Enriqueta; fill polític, Josep Farré i Puyal; néts, besnéts, nebots i família tota, ho fan saber a llurs amics i coneguts i els preguen la cartiat de voler-la tenir present en les seves oracions. L'enterrament serà avui, dia 19, a les 10 hores, a l'església parroquial de Nostra Senyora dels Angels, carrer Balmes, 78, on es celebrarà la cerimònia religiosa per l'etern repòs de la seva ànima. A continuació es traslladarà el difunt al cementiri del Sud-Oest. Casa mortuòria: Carrer Mallorca, 210. No s'hi invita particularment.

✝

Dalmacio Ramon i Ramon

Ha mort, a l'edat de 62 anys, havent rebut els Sants Sagraments (A.C.S.). Els seus apenats: esposa, Pilar Famadas i Fornells; fills, Josep, Dalmacio, Joaquim i Maria Angela; fills polítics, Isabel Xivillé, Pepita Bo, Antònia Robles i Eusebi Giralt; néts, germana, Maria; cunyats, nebots, cosins i tota la família, els preguen una oració per l'etern descans de la seva ànima. L'enterrament i funerals de cos present tindran lloc avui, dilluns, a tres quarts de deu del matí, a l'església parroquial de Sant Joan de Vilassar de Mar. Domicili del finat: Carrer Sant Pere, 9. No es convida particularment. Vilassar de Mar, 19 de gener del 1981.

Promoverá el consumo del aceite de oliva virgen

Campaña de la Generalitat contra el fraude en los aceites envasados

Los aceites de oliva catalanes van a ser objeto de una decidida promoción por parte de la Generalitat. La Conselleria d'Agricultura va a lanzar una campaña informativa, dentro de pocas semanas, para potenciar el sector y luchar contra el fraude, empleando argumentos tan convincentes como el de «que el aceite virgen de oliva es el más equilibrado, dietéticamente, de todos los aceites comestibles».

¿Sabían ustedes que el nivel de consumo de aceite en Catalunya es uno de los más altos? Sea por el «all i oli», sea por lo que sea, aquí se consumen anualmente de 18 a 20 kilos de aceite por persona. Es por esto que los graves problemas del sector oleícola catalán tienen difícil explicación.

La Conselleria d'Agricultura de la Generalitat, animada sin duda por el insospechado éxito de la campaña de promoción de los vinos catalanes, va a emprender dentro de pocas semanas una serie de acciones encaminadas a relanzar el sector oleícola de nuestro país y a combatir el fraude al consumidor. El «cap» del Servei de Protecció de la Qualitat de la Conselleria, Jaume Ciurana, ha adelantado a HOJA DEL LUNES las líneas maestras de la campaña de promoción de los aceites catalanes.

Fraudes en el envasado

«La mayoría de los aceites comestibles —explica Ciurana— *son comercializados por empresas envasadoras a través de los detallistas. Quienes suministran la materia prima son grandes negociantes de aceite que no suelen utilizar aceites catalanes. Pero esto no es grave. Lo preocupante es que, además, no utilizan únicamente aceite de oliva, sino otros tipos.»* Ciurana señala que *«esto hace muy difícil el control del fraude, porque es fácil que la gente poco escrupulosa —no todos los envasadores lo son— caiga en la tentación de hacer mezclas no permitidas por la legislación. La consecuencia es que el gusto del consumidor ha perdido, por desconocimiento, la preferencia por el buen aceite».*

Actualmente el consumo de aceite de oliva se sitúa aproximadamente en el 50 por ciento del consumo total de Catalunya. El resto son aceites de semillas (orujo de oliva, girasol, soja, cacahuete...), que llegan a amplios sectores de consumidores.

«La grave de todo esto —dice Jaume Ciurana— *es que los aceites de oliva vírgenes, los auténticos, son totalmente minoritarios, y los de oliva que llegan al consumidor son los llamados «puros» o «refinados», que han pasado por un proceso artificial de refinación.»*

Los aceites de semillas se extraen químicamente

La Generalitat va a editar un cartel que informará sobre los procedimientos de extracción y tratamiento de los aceites comestibles. *«Todos los aceites de semillas* —explica Ciurana—, *al igual que los de orujo, han tenido que ser obtenidos por procedimientos químicos de extracción con disolventes. Y después deben pasar por la refinación. Es por esto que esos aceites son totalmente desnaturalizados, ya que en estos procesos pierden las características que los podrían hacer dietéticamente aconsejables. Esto no pasa con el aceite de oliva virgen.»*

El «cap» del Servei de Protecció de la Qualitat cree que vale la pena esforzarse en apreciar el gusto y el aroma del aceite virgen. *«Interesa combatir* —afirma— *una presión de las multinacionales interesadas en la promoción de los aceites de semillas, que los hacen aparecer como mejores, dietéticamente, que los de oliva. Esto no es cierto, y los posibles ambientes sanitarios que lo divulgan lo hacen debido a una consideración superficial del problema.»*

«Mapa dels olis»

La Generalitat está decidida a impedir el fraude, y tan pronto como sus competencias se lo permitan promoverá una revisión de la legislación sobre el etiquetado de los envases. De momento, el mejor camino es la información al consumidor, y es en esta línea que van a ser editados un libro y el cartel que hemos mencionado.

En gran parte, la campaña se basará en la difusión del libro, titulado «Els olis i la cuina catalana». Lo han escrito el propio Jaume Ciurana y Llorenç Torrado, este último en sus aspectos culinarios. El volumen incluye informaciones amplias de los aceites de oliva vírgenes de Catalunya, para que los interesados dispongan de datos verídicos y claros sobre este producto del campo.

Un segundo cartel reproducirá el mapa de las zonas productoras de aceite de oliva de Catalunya. *«Actualmente* —explica Ciurana—, *hay tres grandes zonas.»* Dos de ellas están protegidas por la correspondiente Denominación de Origen, dándose el caso de que son las únicas regiones del mundo que cuentan con esta garantía de calidad. *«Una es la de les Garrigues, Segrià y Urgell, con el mercado centrado en les Borges Blanques, donde se hace un aceite de extraordinaria calidad, pero con problemas de comercialización. Otra zona es la cuenca del río Siurana y el Camp de Tarragona, donde se cultiva el olivo arbequino, y el aceite presenta igualmente una extraordinaria calidad.»*

La tercera zona son las comarcas del Ebre. *«En el Baix Ebre y el Montsià se cultivan otras variedades de olivo y sus aceites tienen una fuerte personalidad. Cuantitativamente, son las comarcas con más producción. En los últimos años se han caracterizado por un aumento constante de la calidad.»*

Pocas garantías, de momento

Por ahora, las únicas garantías de procedencia para el consumidor son los nombres de las respectivas Denominaciones de Origen sobre las etiquetas. Igualmente, sólo la palabra «virgen» garantiza que el aceite contenido en el envase en cuestión es realmente virgen y no otra cosa.

Jordi FORTUNY

Agenda

Asamblea del Gremio de Ferretería de Catalunya

Mañana martes se celebrará una Asamblea General Ordinaria del Gremio de Comerciantes de Ferretería, Menaje y Bricolaje de Catalunya. El punto más destacado de la reunión será el referido a la elección de la totalidad de los miembros de la Junta.

La reunión empezará a las siete y media de la tarde en el salón de reuniones de la Banca Más Sardá (Avda. Diagonal, 453 bis).

Nuevos académicos de Sant Jordi

Eduard Ripoll i Perelló pronunciará el miércoles su discurso de ingreso en la Academia de Belles Arts de Sant Jordi sobre el tema «Sobre ells orígens i significat de l'art paleolític». Le contestará en nombre de la institución el académico numerario Francesc Bonastre i Bertran.

En el mismo acto se dará posesión al académico electo Montserrat Gudiol Coromines.

La sesión se iniciará a las siete de la tarde en el Saló Daurat de la Casa de la Llotja de Mar.

Filosofía china y radiestesia

«Tai-Chi» (Filosofía china y su aplicación a la radiestesia) es el tema de la conferencia que pronunciará mañana martes León Azuara.

La disertación empezará a las siete de la tarde en el local social de la Asociación de Radiestesistas de Barcelona (Mallorca, 462, bajos. Liceo Mallorca).

Anciana muerta en su domicilio

Alejandrina Casas Pujadas, de 85 años, fue hallada muerta ayer en su domicilio de la calle Lepanto 372, cuando los bomberos acudieron a abrir la puerta del piso donde habitaba, a requerimiento de la portera del inmueble, que temía le hubiese ocurrido algo.

¿Conoce usted la Sala Carnegie?

La Sala Carnegie es uno de los pocos lugares en donde hoy no se habla de desencanto, sino de entusiasmo, de desarrollo personal y de actitud positiva con orientaciones prácticas y eficaces.

Le invitamos a que asista libremente a una de las Sesiones Demostrativas del Curso Dale Carnegie, que se celebrarán mañana martes día 20, a las 6 h. y a las 8 h. en punto de la tarde en la Sala Carnegie, Lauria, 44, 1.º.

Cada asistente será obsequiado con la cassette titulada ¿QUIEN SOY YO?

Información Tel. 318 22 70.

ANORAKS
CABALLERO, SEÑORA Y NIÑO
TODAS TALLAS Y ESPECIALES
Confecciones EL RELOJ
Riera Alta, 17

HERNIADOS
Aparatos Torrent, sin tirantes bultos, ni molestias (CPS. 23)
CASA TORRENT
Unión, 13. Rambla Cataluña, 124, pral. Córcega, 296, pral. Barna

OFERTAS FOTO-CINE-VIDEO
FOTO RONDAS "LOS ESPECIALISTAS"
CARRETE Y AMPLIACION GRATIS, CAMARAS REFLEX, TOMAVISTAS, PROYECTORES Y VIDEOS EN OFERTA.
(Aceptamos el suyo a cambio)
RONDAS FOTO•CINE•SONIDO
Rda. S. Antonio, 4 (Frente Mercado)

Oración al ESPIRITU SANTO
Gracia concedida
J. R. R.

UNION DE CONSTRUCTORES
CONSTRUCCION DE CHALETS
DIRECTO DE CONSTRUCTORA
CONSULTENOS
• Garantía de obra
• Plazos fijos de entrega
• Materiales de calidad
• Obras sencillas y de lujo
• Pago por certificación de obra terminada
• Financiación
• Anteproyectos y presupuestos sin compromiso
Cartagena, 241-243, 5º 5ª - Tel. 347 19 33 - Barcelona

CURSO DE CONTABILIDAD CON
— Plan general de Contabilidad y
— Plan de Contabilidad para las Pequeñas y Medianas Empresas
— Ha quedado abierta la matrícula para estas enseñanzas por correspondencia, autorizadas por el Ministerio de Educación y Ciencia, y de rigurosa actualidad.
Envíe su nombre y diercción a
ESCO: Cuesta de Santo Domingo, 3, Madrid
Apartado 10129, Madrid
o llame al teléfono 241-48-91 de Madrid y le remitiremos:
* Información completa sobre Planes de Estudio
* El primer cuaderno de lecciones como obsequio

Ministerio de Educación, Cultura y Deporte

El Colegio Universitario de Girona, a punto de cerrar

Girona (Gironés.) — El Colegio Universitario de Girona, que inició sus actividades en noviembre de 1969, puede verse en la necesidad de cerrar sus puertas el curso próximo si no se solucionan de una vez sus problemas legales y económicos. Ello supondría el triste fin de esta nueva etapa de enseñanza universitaria en nuestra ciudad, después de los fracasos anteriores de los siglos XVI y XIX.

El Colegio Universitario ha funcionado desde sus comienzos como adscrito oficialmente, aunque con carácter provisional, a la Universidad Autónoma de Barcelona. Inmediatamente se iniciaron los trámites para obtener su integración en la misma, con lo que habría alcanzado la estabilidad legal y económica necesarias. Pero, a pesar de las reiteradas peticiones del Patronato que lo rige, del ayuntamiento de la ciudad, de los colegios profesionales, de la Diputación y de los parlamentarios de los diversos partidos, el Ministerio de Educación nunca ha concedido esta integración.

Esta precaria situación ha creado constantes problemas docentes, de concesión de títulos, de exámenes, de ampliación de Facultades, de pago de matrículas, etc., etc. A pesar de ello, el Colegio Universitario de Girona ha ido creciendo a lo largo de estos diez años, superando en estos momentos la cifra del millar de alumnos. Estos pertenecientes mayoritariamente a la Facultad de Letras, seguida de los de Ciencias y Empresariales. Además, se logró establecer un convenio con el Obispado para la utilización del antiguo Seminario conciliar, ya que la casa de Cultura se había quedado pequeña.

El presupuesto del Colegio Universitario ha ido creciendo también a lo largo de este decenio alcanzando ya los cincuenta millones de pesetas. Esta cifra se recogía en primer lugar de la Diputación de Girona que aportaba ella sola el 40 por ciento. Luego la Autónoma aportaba un 20 por ciento, el Ayuntamiento un 9 por ciento, la Cámara de Comercio, los Colegios Profesionales y otras entidades aportaban otro veinte por ciento etc. Y los alumnos pagaban el resto con sus matrículas, que son las más altas de Catalunya: 26.716 pesetas para Letras y 36.126 para Ciencias. El pasado jueves se celebró una reunión de alto nivel en busca de soluciones urgentes. Veremos.

París recuerda sus derechos de coprincipado

El acercamiento entre Catalunya y Andorra inquieta a Francia

GIRONA (Gironès). — En los medios políticos franceses, cada vez que se produce un acercamiento entre Catalunya y el Principat d'Andorra, no se oculta la inquietud y la preocupación. Actitudes que se han acentuado, sensiblemente, desde la recuperación autonómica catalana, y que, de nuevo, han saltado a la actualidad francesa, tras las visitas y entrevistas del President Pujol con el coprincipe episcopal, monseñor Martí Alanís.

No hubo cesión de derechos de la casa Foix

Así, en medios próximos a la Prefectura de los Pirineos Orientales (Perpinyà), que, no en vano, representa administrativa y políticamente al coprincipe francés, se han hecho una serie de precisiones, respecto a los derechos de este coprincipado, frente a determinadas informaciones de la prensa madrileña, que señalaba, que los condes de Foix, habían hecho cesión de sus derechos sobre Andorra (los famosos «pareatges») a la Corona de Francia. Se señala, en una singular nota, que calificaríamos de histórico-política, que, tales derechos formaban parte de la propia corona del país vecino, en razón a cuando subió al trono de Francia, Enrique IV (1589), era rey de Navarra, con el título de Enrique III, y que el reino de Navarra, lleva parejo el título de Conde de Foix y Coprincipe de Andorra, por los sucesivos enlaces matrimoniales de la original casa de Foix-Castellbo, propiamente dicha, con las casas de Grailly (1398), Albret (1484) y Borbón-Navarra (1555), que dio origen a la casa real francesa y a las demás ramas borbónicas europeas. Finalmente concluye la nota, en julio de 1607, Enrique IV cedió todos sus derechos sobre Andorra, a la Corona de Francia, lo que se interpreta, actualmente, como al Estado Francés.

Andorra, o la política de equilibrio

Efectivamente, los andorranos son maestros en esta línea de inclinarse, bien hacia un lado, bien hacia el otro, del Pirineo. No es ningún secreto que durante muchos años, Francia se desinteresó, totalmente, de los asuntos andorranos, especialmene, tras la Revolución, pues consideraban el coprincipado, como una reminiscencia nefasta de la etapa monárquica, que terminó en la guillotina. Igualmente, cuando las inquietudes políticas españolas, y a fe que las ha habido, han sido muchas, los andorranos, no han dudado en acercarse a París. Y ahora que Catalunya, se halla en plena recuperación de sus instituciones, que igualmente inspiran las propias del coprincipado, esta afinidad natural entre los catalanes del Principat y los del Coprincipat, se han puesto de manifiesto de nuevo, provocando esta posición del Gobierno de París, que, realmente, desde el proceso autonómico español, se siente preocupado, y las situaciones que se detectan en Córcega, con signos de violencia, en Bretaña, con un latente nacionalismo larvado por el centralismo cartesiano y napoleónico, y en el Languedoc-Roselló, no responden a nada casual.

Andorra, por su parte, se siente muy celosa de su independencia, pero también, en su nacionalismo, tiene realidades irrenunciables, unas realidades, que en esta línea de respeto de las respectivas identidades, son mucho más afines con las catalanas (¿es que acaso no son catalanes los andorranos?), que con las francesas. Posiblemente si se hubiese mantenido, por aquello de una entelequia histórica, el conde y el condado de Foix, las cosas serían muy distintas, como lo son respecto al coprincipe episcopal, por esta pura razón de afinidades y proximidades físicas.

París se inquieta, Catalunya se recupera en sus instituciones y Andorra, se mantiene fiel a esta política de balanceo político, que tan buenos resultados le ha dado, desde aquellos famosos «pareatges» a que nos referíamos, pues le ha permitido mantener su «status», nada menos que desde 1278, más de setecientos años.

J. Víctor GAY

Muere otro herido en el accidente de la A-17

Sant Feliu (Baix Llobregat) Joaquín Miret Mestres de 48 años de edad, vecino de Sant Feliu de Llobregat, falleció ayer en la residencia del Valle de Hebrón a consecuencia de las heridas sufridas en el accidente de la A-17 en el término municipal de Sta. Perpétua de la Mogoda. Con esta víctima, son cuatro los fallecidos en el espectacular accidente del sábado.

DOBAÑO

En primavera comenzarán las obras

Montbui tendrá por fin un colegio de EGB

Montbui (Anoia). — En marzo-abril se iniciarán las obras de construcción del centro de dieciséis unidades de EGB para la localidad de Santa Margarida de Montbui. Este es el compromiso contraído por el delegado provincial de Educación, Eliseo Lavara, en la reunión mantenida con el diputado socialista Antoni Dalmau y los representantes del municipio afectado. Como se recordará este colegio fue reivindicado a finales de año con asambleas, encierros y la paralización de la actividad administrativa municipal.

Las previsiones acordadas en la referida reunión son las siguientes:

a) Enero-febrero, publicación en el «Boletín Oficial del Estado» de la correspondiente subasta del citado centro.

b) Febrero - marzo, adjudicación.

c) Marzo-abril, inicio de las obras.

El Ayuntamiento informó de estas gestiones a través de una asamblea, declarando: «Una vez más se confirma que la unidad y la movilización activa de todos los vecinos es el medio más eficaz que nos queda para conseguir nuestras reivindicaciones».

Leonardo DEL RIO

Cambios en el organigrama del consistorio de Hospitalet

HOSPITALET (Barcelonès). — El organigrama político del Ayuntamiento de Hospitalet vuelve a cambiar de la mano del grupo municipal socialista, que ha realizado una «reestructuración para agilizar la gestión», según palabras de su portavoz y alcalde de la ciudad, Ignacio Pujana.

El primer lugar, entra un nuevo concejal. Se trata del señor Amadeo Juan, que ocupaba el número 14 en la candidatura socialista, cubriendo así la vacante producida por la dimisión del teniente de alcalde Tusto Torralba— que se encargaba de la ponencia de Seguridad Ciudadana—, al ser descubierto, como se sabe, en un «affaire» por adjudicar sin previa puja un «Seat 132» a su esposa por cien mil pesetas en el transcurso de una sesión de la Comisión de Subastas de «vehículos de la que era presidente. Ahora el caso Torralba está en manos del poder judicial y ante la Comisión de Conflictos de la Ejecutiva local del partido de los socialistas para, de una parte, administrarle la sanción que el juez crea conveniente y, de otra, proceder a su expulsión del partido. El cargo de cuarto teniente de alcalde que poseía el señor Torralba recae en la persona del señor Juan Alcaide, ponente de Urbanismo y Vivienda.

A raíz de esta dimisión la ponencia de Seguridad Ciudadana ha pasado a la competencia directa de la Alcaldía, que en breves días dará a conocer el nombre de la persona que en calidad de delegado de servicios dirigirá la actividad de este área municipal, manteniendo la dependencia del alcalde.

Cambios en la Regiduría de Distrito

El nuevo edil, Amadeo Juan, ocupará la Concejalía del distrito Centre - Sant Josep, y Josep Tejedor, anterior titular se limitará a la gestión política de los patronatos municipales de Cultura y Deportes, tarea que venía desarrollando. También cambian los concejales delegados de distrito de las zonas de Bellvitge-Gornal y Santa Eulàlia, recayendo los cargos en los concejales José Hernández y José Castellanos, respectivamente. Los anteriores responsables de los citados distritos, López Camboy y Fina Martínez ya no ostentan ninguna responsabilidad política concreta.

Por último, el ponente de Acción Ciudadana, ,Germà Pedra, ocupará el lugar del señor Garcilaso Aguado en la Diputación Provincial de Barcelona, y éste el cargo del primero en el Ayuntamiento de Hospitalet. Pero, según informó el alcalde en rueda de prensa, no se sabe con exactitud la fecha en que se hará efectivo este cambio de atribuciones, ya que el ente provincial está entre los trabajos de traspaso de servicios a la Generalitat, y al ser el señor Aguado presidente de la Comisión de Agricultura y Ramaderia, el cambio comportaría transtornos para el ritmo de los traspasos.

Con respecto a la petición de dimisión que el grupo municipal socialista formuló a la concejala Fina Martínez (encargada hasta ahora del distrito de Santa Eulàlia), quien se niega a aceptarla, será la ejecutiva local de los socialistas el organismo que decidirá sobre el litigio, previa consideración de la comisión de conflictos del mismo partido, lugar donde se encuentra en la actualidad el caso.

HERMOSILLA

Tarragona: Resurge la polémica sobre la Facultad de Medicina

TARRAGONA (Tarragonès). — Cuando parecía ya un poco olvidada ha vuelto a recrudecerse la polémica en torno al traslado de la Facultad de Medicina a Reus, ya que frente a una cierta pasividad municipal una vez más se ha dejado oír la comisión pro-defensa de la citada facultad de medicina.

Esta comisión, que agrupa a notables representaciones ciudadanas, arremete ahora contra la Generalitat a través de un comunicado redactado ayer.

«¿Qué pasa con la Generalitat y Tarragona?», pregunta la comisión. Porque se da la circunstancia que «ni uno sólo de los jefes de servei de la Generalitat es de Tarragona y, en cambio, sí son de Reus». «¿Es que no hay en Tarragona gente capacitada y honesta para servir honradamente a los intereses de sus comarcas?»

Al mismo tiempo, lanza el comunicado la hipótesis de que es posible que exista algún interés en provocar la rivalidad entre las dos ciudades y una estrategia para ahogar el desarrollo de Tarragona «hiriendo la sensibilidad de los tarraconenses de forma tan arbitraria y escandalosa como ha sucedido con la Facultad de Medicina, imposibilitando el que se pueda formar en Tarragona la cuarta universidad de Catalunya».

TORREBADELLA

Sant Cugat aplaza la concesión de licencia a RTVE

SANT CUGAT (VALLES OCCIDENTAL. — El pleno del pasado viernes debía tratar la concesión de licencia a Radio Televisión Española para construir los nuevos estudios en Can Marcet. El alcalde retiró el punto del orden del día por no haber recibido de Televisión el convenio esperado. Este convenio garantizaría a los alumnos de Formación Profesional la realización de prácticas en los estudios así como contratos de trabajo. El tema fue acordado con el recién sustituido director general de RTVE, Arias Salgado y así lo confirmó en su visita a Sant Cugat hace unos meses. Los servicios jurídicos de Televisión Española tienen el convenio a punto pero falta la revisión del nuevo director general. Televisión de Barcelona comunicó al Ayuntamiento que se intentaría que el convenio llegase de Madrid antes del pleno pero no fue así. Cuando se trate la concesión de licencia se verá el tema económico que no había sido negociado. El Ayuntamiento escribió en diciembre a Televisión Española preguntando la forma de pago de los 21 millones de la licencia. La respuesta hablaba de la exención de tasas por ser un servicio público. El informe municipal destaca la obligación de contribuir según la Ley de Régimen Local. Si después no se puede cobrar ningún impuesto a Televisión Española, la licencia debe pagarse como cualquier otra, según el punto de vista municipal.

M. A. ROVIRA

Una prueba gratuita para los fumadores que deseen dejar de fumar

MADRID. - Una pastilla a base de plantas que hoy día se puede encontrar en España, se propone realizar el sueño de todos los fumadores, cortar el deseo de fumar sin provocar irritabilidad, sin correr ningún riesgo.

Durante un cierto tiempo, el Centro de Propaganda Anti-Tabaco ofrece a todos los fumadores el probar esta pastilla gratuitamente.

Señalemos también que para recibir esta pastilla gratuita, basta con enviar rápidamente un sobre con su nombre y dirección al Centro de Propaganda Anti-Tabaco (Departamento 281-B), Jacometrezo, 4 - Madrid 13.

Digamos, además, que esta oferta es totalmente gratuita y no le compromete a nada.

Si usted tiene más o menos la intención de dejar de fumar, es esta una ocasión que no debe dejar pasar.

CONTINUA CON ESPLENDOROSO EXITO
La
LIQUIDACION
RESTOS SERIE
SANTA EULALIA
SUCURSAL:
PASEO DE GRACIA, 93
PARA CABALLERO Y NIÑO:
SASTRERIA *
CAMISERIA *
DEPORTE *

COMPRO ORO
Aproximadamente 1.000 Ptas. gramo
ANILLOS - PULSERAS - CADENAS - MEDALLAS
BROCHES - AGUJAS CORBATA
COLGANTES - PENDIENTES - RELOJES - MONEDAS, etc.
PLATA
Aproximadamente 40.000 Ptas. Kg.
CUBERTERIAS COMPLETAS - CUBIERTOS SUELTOS - JUEGOS DE CAFE
JARRAS - CANDELABROS - CENTROS DE MESA
PLATAS - MONEDAS - RELOJES Y CUALQUIER OTRO OBJETO
JOYAS
mejoramos ofertas
ANTIGUAS Y MODERNAS - SORTIJAS - COLGANTES - COLLARES
PENDIENTES - BROCHES - GEMELOS - LLAVEROS
PULSERAS - ALIANZAS - SOLITARIOS - BRILLANTES - PIEDRAS PRECIOSAS, etc.
Pagamos al contado y en efectivo los más altos precios por todo tipo de joyas u objetos de muy grande o pequeña importancia. Máxima discreción.
EUROGEMA
Rambla Cataluña, 13, 2º 4ª (junto Pza. Cataluña)
Tel. 216 03 48
BARCELONA - 7

Ministerio de Educación, Cultura y Deporte

La Noguera

La «Unió de Pagesos» pide una mutua agraria

Balaguer (La Noguera). — La Unió de Pagesos se ha dirigido por escrito al conseller d'Agricultura, Agustí Carol, pidiendo contestación a su propuesta del mes de diciembre, tendente a crear una Mutualidad General de Seguros Agrarios y Ganaderos de Catalunya.

El document iba dirigido al President de la Generalitat, president del Parlament, conseller d'agricultura i grups Parlamentaris y en él se pide que se ponga en marcha, y con carácter de urgencia, el embrión de una Mutualidad Agraria y Ganadera de Catalunya, aunque sea de forma provisional y aprovechando la legislación que a nivel de estado existe de ordenación de seguros privados, hasta que el Parlament de Catalunya legisle en esta materia.

El objetivo es conseguir las subvenciones que el Estado anualmente destina a los seguros agrarios y ganaderos. La Generalitat inicialmente, según la propuesta, tendría que depositar en Hacienda los depósitos necesarios para la constitución de la Mutualidad y aportar el capital necesario para la puesta en funcionamiento.

Esta petición, según el sindicato agrario, es un grito unánime de la explotación familiar agraria de Catalunya que pide seguridad para sus cosechas y ganado, expuesto a numerosas inclemencias de la naturaleza y enfermedades difíciles de prevenir i preveer.

La propuesta propone que la Generalitat impulse la Mutua, que sin duda contará con la aceptación popular de la pagesia y conseguirá el abaratamiento del seguro y que se beneficien los agricultores y ganaderos de Catalunya, según Josep Pámies, responsable de Mutualisme de UP.

F. CASTILLO

Transformará la economía agraria de la zona

Debe ponerse en servicio el proyecto del Canal Xerta-Riu Senia

Posibilitará el riego de 15.000 hectáreas de secano

TORTOSA (Baix Ebre). — La puesta en servicio del canal de riegos Xerta-Riu Senia es uno de los proyectos más importantes que tienen planteados las comarcas de l'Ebre. El núcleo gestor de la comunidad general de regantes del canal está desarrollando activas gestiones con el fin de que se arbitren los recursos necesarios que permitan la adecuada utilización del acueducto.

El canal Xerta-Riu Senia fue concebido, en un principio, dentro del esquema de trasvases de la cuenca del Ebro a la del Júcar, para reequilibrar los recursos hidráulicos en la zona norte del país valencià. No obstante, las obras, iniciadas en 1973, se suspendieron antes de llegar al límite sur de Catalunya, cuando ya se llevaban invertidos más de mil millones de pesetas. Actualmente el canal se halla totalmente construido, en una longitud de 42 Kms., tanto en su cauce propiamente dicho como en las obras complementarias, pero no circula agua por el mismo puesto que faltan realizar los dispositivos de bombeo desde el río Ebro. Estas últimas obras suponen una inversión complementaria del orden de los 500 millones de pesetas y, una vez realizadas, posibilitarán el riego de 15.000 hectáreas, actualmente de secano destinadas al olivar, en las comarcas de Baix Ebre y Montsià, afectando a un total de 12 municipios.

En numerosas ocasiones, los futuros regantes, así como los municipios afectados y el propio Consell de l'Ebre se habían quejado del despilfarro que supone tener una inversión de tanta cuantía totalmente inservible y en peligro de progresivo deterioramiento, pero problemas económicos, competenciales y de concesión de caudales, impedían pudiese resolverse la cuestión. Durante los últimos días ha podido saberse que se han activado las gestiones y la solución, aunque de forma provisional, pudiera conocerse pronto. No obstante, esta fórmula provisional dejaría por el momento al margen del uso de riegos a las poblaciones de Pauls, Xerta, Altover y Regués, dado que el bombeo, directo desde el Ebro, se llevaría a cabo a unos 12 Kms. del inicio del cauce del canal. Ello ha provocado protestas de los interesados hasta el punto de que se estará considerando esta propuesta con el fin de intentar que la obra, con carácter definitivo, alcance ya la totalidad de tierras bajo cota de riesgos.

En cualquier caso, la puesta en servicio del canal Xerta-Riu Senia, que debería haberse hecho ya realidad hace tres años, transformará profundamente la economía agraria de la zona, hasta el punto que el 80 por ciento de las tierras del valle inferior del Ebro, a partir del Azud de Xerta, serán de regadío, constituyendo una de las áreas de producción agraria más importantes del Estado español.

Josep BAYERRI

Sant Boi

Urge la reparación de los caminos vecinales del municipio

Sant Boi de Llobregat (Baix Llobregat). — La Unió de Pagesos, ha remitido una carta al alcalde de la población en la que denuncia una serie de cuestiones, centradas fundamentalmente en el deficitario estado en el que se encuentran los caminos vecinales del municipio, los cuales no han sido reparados en todo el año 1980.

La carta señala también que el Consell Agrari Local lleva más de medio año sin ser convocado, a pesar de que la U. de P. solicitó su reunión el 16 de julio del pasado año, con el fin de tratar sobre tres puntos concretos, entre los que se encontraba precisamente la discusión de los presupuestos de reparación de los mencionados caminos vecinales o de campo.

La U. de P., acusa a la Cámara Agraria Local de incapacidad para resolver estos problemas y señala que la actual problemática del campo recomienda, lo más urgentemente posible, el traspaso de este servicio, así como el de la Guardería Rural, a los ayuntamientos, ya que son en definitiva los organismos más competentes para llevarlos a cabo.

Por último, la U. de P. solicita que el Ayuntamiento trate a la mayor brevedad posible y apruebe la reparación de las carreteras vecinales, con cargo al presupuesto ordinario municipal.

DOBAÑO

La Seu d'Urgell

Discriminación del Alt Pirineu

La Seu d'Urgell (Alt Urgell). — En el marco de las Jornadas de Política Industrial y Energética, patrocinadas por la Generalitat, que se desarrollan en la Ciudad Condal, el miembro de los Grups de l'Alt Pirineu, Antoni Plans, ha presentado un comunicado bajo el título «Localización industrial al área de montaña».

A lo largo de la presentación del tema, Plans ha señalado el hecho frecuente de referirse a la montaña en los aspectos agrícola-ganadero y turístico. Al Pirineu se le niega por olvido, inercia u otras razones, cualquier posibilidad de completar con el sector secundario las actividades que en los otros dos son reconocidas.

En contadas ocasiones, dice más adelante, **se ha intentado reconducir la actividad industrial en el Alt Pirineu más allá de intereses exclusivamente forasteros. Demasiadas veces algunos intentos no pasaron de los papeles. Otros, han generado desequilibrios por su dependencia, tamaño excesivo, limitaciones de capital de gestión, etcétera.**

Y por último, dice, que las comunicaciones hacen referencia a razones de carácter social y de solidaridad interregional o interterritorial para la aceptación generalizada de una tal política de localización industrial, a semejanza de lo que ocurre en los países alpinos.

Ricard FONT

Tárrega

Concurso de carruajes en la festa de Sant Antoni

TARREGA (Baix Urgell). — Bajo la organización de la entidad de Sant Antoni Abad se ha celebrado en Tárrega, con gran brillantez y participación popular, la tradicional festividad de Sant Antoni, patrono de nuestros agricultores. Hay que destacar de un modo especial, en el transcurso de los típicos «Tres Tombs» en la Plaça del Carme, el desarrollo de un concurso comarcal de carruajes engalanados. Han participado 23 concursantes, resultando ganadores en el tema agrícola Isidre Balcells, de la localidad de Fonolleras en el tema «Masía catalana». Y en el tema libre Josep Talavera, de la población de Altet, con la obra «Respectem la natura». Hay que destacar también la colaboración a estos festejos del grupo de majorettes y banda de música del Ayuntamiento de Zaragoza.

CASTELLA

Ahora puede obtener la tarjeta American Express rellenando esta solicitud.

SOLICITUD DE TARJETAS AMERICAN EXPRESS — J. D. 50-HLB-1 P

AMERICAN EXPRESS DE ESPAÑA, S. A. - FRANCISCO GERVAS, 10 - MADRID-20 - Tel. 279 55 00

Nombre y Apellidos completos — D.N.I./T.R.
Fecha de nacimiento
Dirección — Estado Civil
Personas a su cargo
Ciudad — D P — Provincia — Vivienda propia ☐ o de alquiler ☐
¿Desde qué año?
Teléfono — Pagos anuales (alquiler, hipoteca)

Nombre de su Banco — Dirección
Ciudad — N.º de Cuenta — Tipo de cuenta — Abierta desde

Empresa donde trabaja — Cargo — Antigüedad — Propietario SI ☐ NO ☐
Dirección — Ingresos anuales netos
-de 1 millón ☐ +de 1,5 millones ☐
Ciudad — D P — Teléfono — Sector — +de 1 millón ☐ +2 millones ☐

¿Qué otras tarjetas posee? — ¿Desde cuando? — N.º de Cuenta — Envíenme los estados mensuales a Domicilio ☐ Oficina ☐

¿Ha solicitado con anterioridad la Tarjeta AMERICAN EXPRESS? NO ☐ SI ☐ — N.º de Cuenta
Deseo una Tarjeta Suplementaria para un miembro directo de mi familia — D N I TR — Edad
Nombre y Apellidos completos — Parentesco

El(los) que suscribe(n) por la presente solicita(n) la apertura de una cuenta con Vds y la emisión de la(s) correspondiente(s) Tarjeta(s) aquí indicada(s) así como su renovación y reposición hasta tanto no reciban notificación en contrario, autorizándole(s) al intercambio de informes comerciales de riesgo.
El(los) abajo firmante(s) al suscribir la presente solicitud declara(n) formalmente su plena conformidad con todos los términos del contrato que figura recogido en el acta notarial otorgada el día 2 de Junio de 1978, ante el Notario de Madrid, D. José Aristonico García Sánchez, bajo el número 1303 de su protocolo, cuyo tenor literal declara(n) conocer y aceptar, adhiriéndose al mismo por la presente como parte.
Si desea recibir una copia de las condiciones del contrato, marque con una cruz este recuadro ☐

Firma del Solicitante de la Tarjeta Básica X — Firma del Solicitante de la Tarjeta Suplementaria X — Fecha

El importe de las cuotas de afiliación (3.500) y anual (3.000 Pts.) se le cargará en cuenta al emitir la Tarjeta. Solicitud suplementaria sólo cuota anual (2.500 Pts.).

INSTRUCCIONES DE DOMICILIACION:

_____ de _____ de 19 _____

Muy Sres. míos:
Ruego a Uds. que con cargo a mi cuenta n.º _____
atiendan, hasta nuevo aviso, el pago de los recibos que presentará,
American Express de España, S. A., a nombre de
_____

Banco o Caja de Ahorros
Dirección:

Firma X

Nombre y Apellidos: (en mayúsculas)

Rellene y envíe ahora mismo esta solicitud para obtener la Tarjeta American Express de forma inmediata.

DELVICO/DYS

Envíe su solicitud a AMEXPAÑA. Francisco Gervás, 10. Madrid-20. Tel. 279 55 00. o a cualquier oficina del Banco Urquijo. Tel. 301 60 00.

American Express Card. No salga sin ella.

Ministerio de Educación, Cultura y Deporte

De tot arreu

Mataró: El frente marítimo, a debate público

Mataró (Maresme). — Este mes es decisivo para esclarecer el futuro del puerto de Mataró. En el transcurso de este mes en el Museo Municipal se ha organizado una amplia exposición complementada con conferencias, debates y estudios que permitirán a los ciudadanos tener conocimiento del anteproyecto y realizaciones sobre la franja marítima.

El consistorio tendrá después que manifestarse en sentido negativo o positivo al proyecto de la sociedad Puerto de Mataró, S. A., que ubica las instalaciones portuarias frente al Club Náutico. Algunas entidades y asociaciones de vecinos muestran su total oposición al proyecto al entender que tal situación hipoteca el frente marítimo del casco urbano de la ciudad y proponen otro emplazamiento en la zona de «La Carga», que permitiría la expansión de aquel sector, todavía sin urbanizar.

A nivel municipal, los tres concejales centristas mostraron apoyo al proyecto, al igual que los de CiU en la campaña electoral. El PSUC se ha señalado abiertamente en oposición y el PSC se halla en una situación conciliadora que permitiría creer en un apoyo o inhibición, por lo que los votos para su aprobación en un pleno paracen casi seguros.

Es interesante constatar el total respaldo de los pescadores mataroneses al proyecto, al entender que la ubicación propuesta es la idónea por alcanzar las mayores profundidades del agua y que su construcción permitirá la reactivación de la pesca, actualmente en franco receso. — **R. B.**

Viladecans: Instalaciones deportivas

Viladecans (Baix Llobregat). — Una representación de entidades deportivas locales, encabezada por el teniente de alcalde de CiU, Josep Carreras, fue recibida la semana pasada por el president de la Generalitat. En el transcurso de la entrevista, en la que también estuvo presente el Conseller d'Esports de la Generalitat, señor Vilaseca, quedó evidenciada la insuficiencia de instalaciones deportivas que sufre la población, la cual, con sus 50.000 habitantes, solamente dispone de dos recintos: el viejo campo de fútbol y el pabellón polideportivo.

Los deportistas de Viladecans solicitaron la mediación del señor Pujol para que la Generalitat subvencione la construcción de dos piscinas —una de ellas cubierta y climatizada, de las que ya se dispone de los terrenos correspondientes— y de un estadio deportivo. El president prometió la ayuda de la Generalitat para la realización de estos proyectos. — **D.**

Igualada: «Tres Tombs»

Igualada (Anoia). — Lluís Miravitlles, director general de Promoción del Turismo de España; Francesc Sanuy, conseller de Comercio y Turismo, y Ramón Bagó, director general de Turismo de la Generalitat, asistieron a los típicos «Tres Tombs», que en su 159 edición celebraron los animosos miembros del Antic Gremi de Traxiners de Igualada. La soleada mañana colaboró al éxito de esta fiesta popular que contó con un numeroso público a lo largo de todo el itinerario. Han participado en la cabalgata más de 200 caballos y 45 carruajes. — **L. R.**

El Prat: Tercer aniversario de «Delta»

El Prat (Baix Llobregat). — En el transcurso de una cena-homenaje, a la que asistieron más de un centenar de personas, se celebró el pasado fin de semana, en un conocido restaurante de la población, el II Aniversario del periódico local «Delta». Al mismo tiempo, le fue tributado un cálido testimoniaje de afecto y simpatía a Pere Baltá, destacado miembro del consejo de redacción del periódico, y a Pau Ribas, portavoz de CiU en el consistorio municipal. El primero por haber sido nombrado, recientemente, cap de Serveis de Promoció Cultural de la Generalitat, y el segundo, diputat provincial y vocal de la Corporación Metropolitana. — **D.**

Tàrrega: El Ayuntamiento, a favor de una radio y TV catalanas

Tàrrega. (L'Urgell). — El gabinete de prensa municipal nos confirma que el Ayuntamiento de Tàrrega es el primero de las comarcas de Lleida —por mediación de un acuerdo de la comisión permanente—, ha manifestado su unánime adhesión a la llamada del Parlament de Catalunya para una radio y una televisión en catalán. Asimismo, el Ayuntamiento de la ciudad ha recordado que ha hecho un llamamiento a todos los ciudadanos interesados en prestar su apoyo a esta iniciativa, y que los pliegos para firmar y apoyar la misma pueden ser solicitados y debidamente rubricados en las dependencias de la conserjería de nuestro municipio. — **C.**

Lleida: Iniciativas de inversión

Lleida (Segrià). — Un promedio de tres iniciativas de inversión diarias se tramitan a través del Instituto de Reforma de las Estructuras de Comercio (IRESCO) de Lleida, desde su apertura en abril del año pasado. En total son ya 200 las peticiones registradas.

El centro autónomo y dependiente de la Generalitat de Catalunya, desde noviembre pasado, tiene un programa que abarca desde la reforma empresarial, apoyo a las inversiones y equipamiento comerciales de todo tipo. También se han concedido subvenciones a fondo perdido y se ha atendido la iniciativa del Ayuntamiento de Lleida para crear un mercado nuevo. — **F. C.**

Arenys de Mar: Reestructuración municipal

Arenys de Mar (Maresme). — Por decreto de la alcaldía, con fecha 17 de enero, firmada por Joan Enric García, se reestructura el cartapacio municipal, formándose un gobierno de centro-derecha con CiU, Centristas-UCD y Coalición Democrática, marginándose totalmente al PSUC.

Las carteras o delegaciones que han sufrido cambio han sido las de Sanidad, Información y Trabajo, hasta ahora en poder de los comunistas catalanes Pilar Royo, Antoni Esteve y Juan Montoro, pasando ahora a Angel Masjà, Antoni Badosa, que aglutina también la de Cultura, y la de Trabajo que queda reservada al propio alcalde. — **R. B.**

Vilanova: «Cuina retrobada»

Vilanova i la Geltrú (Garraf). Han finalizado las jornadas de «cuina retrobada», que con destacado éxito de asistencia y organización han venido desarrollándose desde el pasado mes de noviembre, a iniciativa de los hermanos Xavier y Jordi Mestres Pons, nietos del «avi Pau», fundador de la saga Peixerot, secundados por un equipo de colaboradores entre los que figuran pescadores profesionales.

Los tradicionales «ranxos» marineros condimentados a lo largo de generaciones por la gente de mar a bordo de las barcas, han constituido la base de este ciclo de cocina catalana popular — **H. P.**

Crónica de Andorra

«Radio Andorra»: La propiedad del edificio y la concesión

Andorra. — El tema de la Radiodifusión en Adorra ha sido enjuiciado de varias maneras. Todas ellas, sin embargo, partiendo de una perspectiva tendente a mejorar la presencia radiofónica en los Valles. Se ha dicho que las «ondas están congeladas» y se ha efirmado que, en lo tocante a personalidad catalana y «andorranización», podría existir, incluso, «racionamiento». Creo que no va por ahí la cosa.

«Radio Andorra» viene emitiendo de un modo pacífico y continuado desde 1961 en virtud de la concesión por 20 años otorgada por las autoridades andorranas a la empresa paraestatal española EIRASA (Explotaciones e Inversiones Radiofónicas Sociedad Anónima). Concesión idéntica, y de un modo paritario, se donó también a la emisora francesa «Radio de les Valls» (Sud-Radio), propiedad de la empresa paraestatal gala SOFIRAD (Societé Financière de Radiodifussión) y que, por idéntica razón que la entidad española, ella también verá extinguida su concesión en los próximos meses del año actual.

Estamos, pues, ante dos sociedades idénticas en sus argumentos, derechos y obligaciones, y situadas ambas a igual distancia de los Coprínciples y del Consell de los Valles, y, por lo tanto, del pueblo andorrano.

La única diferencia entre EIRASA y SOFIRAD estriba en que la empresa francesa, aparte de concesionaria es también explotadora de la emisora; mientras que la española es solo concesionaria. La explotación se dejó en manos del antiguo fundador y propietario de «Radio Adorra», monsieur Jacques Tremoulet, por medio de un contrato que firmaron la Administración española y él, contrato que fue refrendado en Consejo de Ministros.

La Administración española, en virtud de la validez de este contrato, ha permitido la libre, pacífica y absoluta explotación de Radio Andorra durante los 20 años, comprendidos entre el 16 de enero de 1961 y hoy. A cambio, monsieur Jacques Tremoulet cedía en propiedad al Estado español todas las instalaciones, terrenos, edificaciones y antenas del Complejo Radiofónico denominado «Radio Andorra». Y esta es, precisamente, la clave del problema.

Ahora, cuando la explotación de Radio Andorra se ha efectuado con toda normalidad, aunque sin el debido éxito publicitario y financiero a partir del fallecimiento de monsieur Jacques Tremoulet, sus herederos entienden que tal contrato no es válido y que continúan siendo ellos los dueños de las instalaciones. Y para argumentar jurídicamente esta posición, un tanto sorprendente, contratan los servicios de un reconocido abogado francés profesor de La Sorbona.

Por lo tanto, el problema es puramente de Derecho privado y no tiene, por lo tanto, ninguna implicación política ni socio-lingüística como se ha querido insinuar. Es, pura y llanamente, que los herederos del ya fallecido Tremoulet quieren conservar la propiedad de los terrenos e instalaciones y disponer de ellos para lo que les convenga. Una cosa son las paredes del edificio; y otra, la concesión y el hecho de emitir música y poder decir cosas por el micro. De lo primero, de las edificaciones, habla el contrato suscrito entre la Administración española y monsieur Jacques Tremoulet, porque han pasado a ser propiedad del Estado español.

De lo segundo se hablará más tarde, cuando caduquen las concesiones. Entonces podrán intervenir con su opinión quienes estimen que las emisoras «Radio Andorra» y «Radio de les Valls» (Sud-Radio) han de expresar en su programación una retórica adecuada a cada una de las partes interesadas y, por supuesto, al servicio siempre del Principado de Andorra. — *J. BONET ROVIRA.*

Ministerio de Educación, Cultura y Deporte

Mientras Manuel Fraga seguía predicando la reforma de la reforma, con más convicción que entusiasmo, los grandes partidos políticos, y muy especialmente el que está en el Gobierno y el que agrupa a los comunistas, andaban enredados en discusiones internas, hasta el punto de que la opinión pública empieza a preguntarse si la actividad partidista acabará por prevalecer sobre el debate en el parlamento y la crítica de la gestión gubernamental.

La semana política

Los partidos dominan la escena

El inminente congreso de UCD ha tenido la virtud de plantear la eventual sustitución del líder carismático, lo que siempre es alentador en una democracia, pero también el defecto de casi paralizar otras actividades necesarias y crear nuevas expectativas en un país agobiado por innumerables problemas con repercusiones cotidianas.

Los denominados «críticos» de UCD, que se presentarán en Palma de Mallorca con un estudiado memorial de agravios, pretenden hacer creer a la opinión pública que, más unidos que nunca en el fondo, discrepan en cuanto a los procedimientos implantados por el actual «aparato». Ocurre, empero, que la separación entre fondo y forma resulta artificial no sólo en la expresión artístico-literaria, sino también en la vida política. Y como el partido del Gobierno es inseparable de la imagen de Suárez, las invectivas de los «críticos», candorosamente genéricas, llegan directamente a la Moncloa y su destinatario pudiera confundirlas con la ingratitud.

Todas lar argucias procesales, en las que algunos de los «críticos» son maestros consumados, confluyen en la razonable proposición de que el partido del Gobierno no debería estar tan condicionado por los avatares de su actual presidente. **«Que el partido no sea mero reflejo de su líder ni se convierta en una organización colgada de él y a su servicio»**, dijo Landelino Lavilla, presidente del Congreso de los Diputados, en sus declaraciones a un diario madrileño.

En el fondo, lo que inquieta a los hombres de la UCD, como a cualesquiera otros en parecidas circunstancias, es la conservación del poder, con independencia de quien sea su máximo representante. La UCD no se fabricó tanto desde Suárez como desde el poder; sus **correnti** se impacientan tan pronto como intuyen la posibilidad de un descalabro electoral que las llevaría directamente a la oposición.

Este dato sociológico resulta preponderante en los partidos llamados **notables**, de personalidades, cada día menos sensibles al debate ideológico, en los que nunca se sabe con certeza dónde terminan las discusiones sobre la gestión de los asuntos públicos y comienzan las querellas personales. En la UCD, aunque otras puedan ser las apariencias en este período de agitación, apenas existen **integralistas**, constructores de la **Civitas** cristiana, en la vocación del italiano Dossetti. El mismo origen del partido impone el ejercicio del poder como arma de conexión.

Landelino Lavilla: «Que el partido no sea mero reflejo de su líder ni se convierta en una organización colgada de él y a su servicio»

Ofensiva contra el eurocomunismo

Los comunistas no acaban de sentar las bases que les conduzcan a un diálogo superador de la crisis. Mientras algunos dirigentes del PSUC consideran la posición de la Ejecutiva del PCE como **«un llamamiento a la actividad fraccional»**, Santiago Carrillo se refiere a **«una ofensiva general contra el eurocomunismo»**, aunque mantenga la ambigüedad y el misterio sobre el lugar en que se encuentra el cuartel general de los que dirigen la presunta ofensiva.

Cuando los comunistas italianos entierran al **compromesso stórico** para resucitar una política de unión de las izquierdas, Carrillo reconoce el fracaso de su intento de **«gobierno de concentración democrática»**, para vigilar el cumplimiento de los Pactos de la Moncloa, pero no dice cuál es la alternativa que propone para este período de tensiones crecientes, tanto internas como externas.

Vaticinio sombrío del PSOE

Felipe González, al frente de un PSOE no exento de tensiones, en su conferencia de prensa del sábado se refirió a la crisis estructural que afecta a todos los partidos políticos, corolario de la construcción del Estado de las autonomías. El líder socialista conectó con la opinión pública cuando expresó el deseo de que los partidos políticos se preocupen más de los problemas de la sociedad que de sus trastornos internos. Por el momento, tampoco los socialistas pueden eludir el reproche.

Los socialistas, a pesar de algunas ventajas coyunturales, que podrían ser un espejismo, no están a favor de unas elecciones generales anticipadas que, según todos los indicios, difícilmente podrían ser comprendidas por los electores. Si se tiene en cuenta que la duración de la legislatura —cuatro años— peca por defecto, dada la creciente complejidad de los asuntos públicos, su reducción a la mitad, por criterios partidistas, probablemente acentuaría la desmovilización popular y daría nuevas armas a los adversarios del sistema, que no faltan.

La prospectiva socialista vaticina cosas abominables: dos millones y medio de parados para finales de 1982. No se trata de saber si la democracia puede soportar una situación semejante, sino de interrogarnos sobre la incapacidad de la clase política para servir a un sistema que la mayoría de los españoles consideran como irrenunciable. Una vez más hay que recordar la socorrida tesis de que la República se hundió en el descrédito porque antepuso las querellas dogmáticas a la solución de los problemas del país, agravando innecesariamente la furia de los afligidos y marginados.

En esta situación, el problema no está en la **«ruptura democrática»**, que el líder socialista identifica con una victoria de su partido en las próximas elecciones, sino en evitar ese **«escenario peligroso»** en que se plantearía la contienda electoral si no se consigue detener la marcha hacia el abismo en que se encuentra el sistema socioeconómico. Para ello es preciso que todos los partidos subordinen sus espectáculos internos a una voluntad inequívoca de que las cosas vayan por buen camino.

Mateo MADRIDEJOS

Motorservicio, Sdad. Anón.
Provenza, 1
Citroen GS, muy baratos. 6 meses garantía total. En toda España, por escrito. (EUROCASION)

Ante los compromisarios de las Juventudes Centristas

Lavilla arremete contra Suárez

(Corresponsal, R. G. P., y Agencia). — Landelino Lavilla, presidente de las Cortes, y destacado dirigente del llamado sector «crítico», que agrupa a democristianos y liberales de UCD, lanzó ayer un duro ataque contra Suárez y el «aparato» del partido, en su intervención ante los compromisarios de las Juventudes Centristas que han celebrado este fin de semana unas jornadas políticas en Madrid, con asistencia de los más destacados miembros de la dirección de UCD.

Lavilla insistió en que no participará en ningún «órgano estéril», como han demostrado serlo hasta ahora todos los organismos del partido centrista. Para el presidente de las Cortes, el próximo congreso debe tener como objetivo el conseguir que funcionen los órganos directivos de UCD y que éstos discutan los verdaderos problemas de la sociedad española.

Landelino Lavilla, en una intervención realizada con gran firmeza, señaló que **«UCD estaba sufriendo una serie de desgastes gratuitos, y no sólo se desgasta por la acción de gobierno, sino por sus deficiencias de funcionamiento como partido»**. El presidente del Congreso indicó asimismo que el II Congreso de UCD debía ser **«un revulsivo interno, un mensaje vigoroso e ilusionado que transmitir a la sociedad española; pero que no será creíble si no transmitimos el mensaje de que algo importante está sucediendo en Unión de Centro Democrático»**.

Landelino Lavilla señaló que no existe posibilidad de ruptura dentro del partido. Esto parece significar que no apoyará los presuntos planes del sector liberal centrista que podría marcharse de UCD, según otros rumores, para formar un partido liberal en el caso de que no consigan obligar a Suárez a aceptar sus reivindicaciones.

Calvo Ortega: No hay censura oficial

Tras la intervención de Landelino Lavilla, tomó la palabra el secretario general de UCD, Rafael Calvo Ortega, quien manifestó que **«UCD tiene evidentemente un pasivo de funcionamiento; pero que sería estúpido e injusto negar que también tiene un activo importante, y que se han logrado cosas de gran trascendencia para el partido»**. El secretario general de UCD subrayó que desde la secretaría general del partido no se ha hecho nada por obstruir a todas las voces que quieren resaltar sus opiniones.

Alvarez Miranda: «Hemos sido cobardes»

Anteriormente había intervenido Fernando Alvarez Miranda, quien criticó duramente el funcionamiento de la comisión permanente de UCD, a la que calificó de institución fantasmal, y al comité ejecutivo, diciendo: **«Hemos sido cobardes colectivamente con el comité ejecutivo por no haber planteado con toda claridad nuestra postura en determinados problemas»**.

Presidente del grupo parlamentario centrista

Herrero de Miñón: «UCD no debe ser un séquito»

«Un partido que cree firmemente que sólo con una persona puede ganar las elecciones está autodescalificándose como partido, puesto que no cree en sí mismo, sino en la persona que lo dirige y deja de ser un partido para convertirse en un séquito», manifestó Miguel Herrero de Miñón en una entrevista que ayer publicó el diario madrileño «ABC». Herrero de Miñón, presidente del grupo parlamentario centrista y miembro del sector «crítico» del Partido, afirma que en el II Congreso no se trata de establecer rivalidades personales ni fulanismos, ni de sustituir a un líder carismático por otro, sino de que el Partido como conjunto asuma el liderazgo nacional que le corresponde.

Respecto a la posibilidad de un pacto en la «cumbre», Miguel Herrero dice: **«Si por pacto se entiende la coincidencia en temas estatutarios, creo que es muy deseable que todos los sectores de UCD terminen aceptando los proyectos renovadores. Si por pacto se entiende la configuración de listas únicas, creo que este pacto sería un mal servicio a la vitalidad y a la verdadera identidad del Partido. Por supuesto, este pacto no está en nuestra mente»**.

Algo más que descalificaciones e improperios

Refiriéndose a las numerosas manifestaciones que estos días están haciendo públicas las principales figuras del Partido centrista, Herrero de Miñón dice que **«más que la dicotomía progresismo-derechización, lo que de verdad late tras los improperios o descalificaciones, es la dicotomía entre un aparato que quiere imponer su propia dirección y sus propios contenidos ideológicos, frente a un intento que quiere ser fiel a los contenidos ideológicos de la base y del electorado del Partido»**. El presidente del grupo parlamentario centrista añade: **«Conservadores son los que quieren conservar la situación actual, aquellos que se oponen a la renovación y democratización de los estatutos. Son progresistas quienes pretenden la democratización del Partido y una mayor atención a sus bases y electorado, y una mayor fidelidad a los deseos y opciones políticas de ese electorado»**.

País Vasco

Mil millones para la policía autónoma

(Bilbao. Corresponsal: Ricardo ABEIJON.) — Dentro de esta misma semana tuvo lugar en Vitoria la primera reunión oficial de la Junta de Seguridad. Los ocho hombres responsables de la Seguridad en el País Vasco comenzaron a trabajar un calendario que permita la puesta en marcha de este nuevo cuerpo para el próximo mes de febrero.

Con el proyecto de policía propia vendrá una inversión de casi mil millones de pesetas que será una dura carga para la recién nacida Hacienda autónoma, aunque el proyecto también supondrá la creación de puestos de trabajo en una etapa difícil como la actual. Habrá que hacer una Academia, comprar gran cantidad de vehículos, armas, munición, material de comunicaciones y 700 hombres tendrán un trabajo seguro antes de que finalice el presente año. Pero además, por si esto fuera poco, una parte del pueblo vasco, un gran sector, verá satisfechos sus deseos de tener policía propia que dé cabida a un nuevo entendimiento entre el ciudadano vasco y las esferas policiales.

Pero la atención del Ejecutivo vasco tampoco se limita a la preparación de este cuerpo. Cuando apenas se han saboreado las mieles de la consecución del Concierto Económico y de la Junta de Seguridad, la Comisión Mixta de tres gerencias están pensando ya en más competencias.

Y es que sobre la mesa están esperando temas tan trascendentales como los de la Seguridad Social o el del empleo.

Anis Castellana
EL ANIS DE ESPAÑA

¡ANIS CASTELLANA REGALA VIAJES!

¡Atención a Carrusel Deportivo (domingos tarde), en la Cadena SER! Para tener opción a los premios envíe simplemente una tarjeta postal a **RADIO MADRID, apartado 222. MADRID,** con su nombre, dirección y teléfono, indicando **"Para el concurso de Anís Castellana"**. El domingo, 11 de enero, fue premiado con el NOVENO viaje fin de semana a CANARIAS, para dos personas, don AGUSTIN CAMPOS PONTES, de Madrid. ¡ENHORABUENA!

Ministerio de Educación, Cultura y Deporte

El secuestro del presidente de «Avidesa»

Los familiares de Suñer esperan noticias y preparan el rescate

Gobernador civil de Valencia: Los malhechores podrían pertenecer a una banda internacional

(VALENCIA. Corresponsal: Mercedes ARANCIBIA.) Cuando se han cumplido seis días del secuestro del industrial de Alcira Luis Suñer Sanchís, no se tiene ninguna seguridad acerca de la veracidad de los distintos comunicados recibidos hasta el momento, asegurando que el secuestrado se encuentra en manos de la organización ETA-pm que solicita 200 millones de pesetas por su rescate.

Por una parte, la familia pareció reaccionar a las llamadas con bastante seguridad diciendo que les tranquilizaba conocer el destino de Luis Suñer y que esperaban el momento de que los secuestradores se pusieran en contacto con ellos para facilitar la cantidad que éstos reclamen. Sin embargo, el gobernador civil de Valencia, José María Fernández del Río, mantieine sospechas de que todas las llamadas pudieran ser falsas, inclinándose, al parecer, por la tesis de que el industrial valenciano se encuentra en manos de una banda (posiblemente con ramificaciones internacionales), de secuestradores o mafiosos.

Portavoz familiar: «No hay aún contactos»

Parece que se han desestimado también los comunicados recibidos en dos diarios madrileños, firmados por ETA-pm, en los que se aseguraba que Luis Suñer se había puesto enfermo, aunque en un principio se consultó con los médicos familiares que indicaron, para el caso de ser cierto, la necesidad de recluirle en una unidad de ciudadanos intensivos, dado lo avanzado de su edad.

El portavoz de la familia, José Palacios, uno de los hombres de confianza de Luis Suñer, ha negado esta tarde que se hubiera establecido contacto con los secuestradores y se estuviera negociando el rescate, como afirmaba el diario «Pas Provincias». Según esta información, las negociaciones comenzaron a las 24 horas de producirse el secuestro, y seria un abogado del gabinete jurídico de **Avidesa**, José Enguit Costa, quien estaría ejerciendo las funciones de intermediario entre los secuestradores y la familia Suñer. El inicio para estas afirmaciones habría sido la reunión mantenida en la mañana del jueves, en el propio domicilio de Luis Suñer, entre algún miembro de la familia y los directores de las principales entidades bancarias de Alcira, presumiblemente para «preparar reservas monetarias que cubrieran las exigencias de los secuestradores». El portavoz familiar, si bien no ha negado que se celebrara la reunión, la ha justificado diciendo que las empresas de Luis Suñer hacen frecuentes consultas con entidades bancarias.

Fotogramas de un secuestro

El secuestro de Luis Suñer Sanchís, propietario de **Avidesa** y **Cartonajes Suñer**, el hombre que más declaró a Hacienda en 1978 —aunque parece ser que, en alguna ocasión, había manifestado sus dudas acerca de que debiera corresponderle tal honor—, se desarrolló de la siguiente manera: Poco antes de las nueve de la noche del martes 13, un coche de escasa cilindrada se colocó junto a la puerta principal de la factoría de **Avidesa**, mientras otro aguardaba en las inmediaciones. Un hombre joven, con indumentaria deportiva, se aproximó a la caseta del guarda preguntando por el «señor Rodríguez». Antes de que el portero pudiera contestar que no conocía a nadie con ese nombre, le encañonaron con una metralleta y le taparon la boca con esparadrapo, dejándolo maniatado al interior.

Una vez dentro de la factoría, amordazaron y ataron al veterinario Joaquín Jiménez Alcaraz (al que quitaron el carnet de identidad), y hasta cinco empleados más a los que condujeron al despacho de José Palacios, obligando a todos a tumbarse en el suelo boca abajo. Desde allí oyeron como sacaban a Luis Suñer por el pasillo, al tiempo que eran advertidos que no debían moverse hasta la una de la madrugada, en que se desconectaría un supuesto artefacto que dejaron en la puerta y que resultó ser una caja de galletas. Enseguida oyeron arrancar un solo vehículo. Hacia las nueve y veinte, José Palacios consiguió soltarse, saltar por la ventana de su despacho y comunicar telefónicamente con el exterior, después de efectuar un sencillo empalme en el hilo que habían cortado los secuestradores.

Entre los detalles del secuestro, a los que ha parecido darse toda la importancia que quizá revistan, figura el hecho de que uno de los secuestradores (un comando integrado por cinco hombres y dos mujeres), entre las frases con que correctamente se dirigió a los empleados pronunció la palabra «finestra», lo que, en el caso de verificarse la intencionalidad política de la acción, recordaría otras semejantes llevadas a cabo en Catalunya, como el secuestro del industrial Serra Santamans. Esta posibilidad no ha sido rechazada en ningún momento por el gobernador civil de Valencia, que manifestó a este corresponsal: **«Hay experiencias de que ETA-pm, fuera del territorio vasco, trabaja con otros grupos. Es algo que nunca hemos descartado.»**

Luis Suñer, una tensa espera

Más de dos mil hombres, pertenecientes a la Guardia Civil y Policía Nacional, así como un equipo de los GEO trabajan desde la misma noche del martes en la búsqueda de Luis Suñer; operaciones todas ellas que se centraron fundamentalmente en torno a Alcira y su comarca. Al parecer, se tiene el convencimiento de que debido al mal estado de las carreteras el día del secuestro y los siguientes, los autores del mismo no pueden haberse alejado mucho de la zona.

El jueves por la noche fue localizado, en la gasolinera San Cristóbal de Algemesí, a escasos kilómetros de Alcira, uno de los vehículos que —parece confirmado— utilizaron en su huida. Se trata de un «Ford Fiesta», de color beige, matrícula de Barcelona, donde fue denunciada su desaparición tras haber sido alquilado por una persona con documentación falsa.

Masiva respuesta ciudadana

A la llamada de «colaboración ciudadana» solicitada por el Gobierno Civil de Valencia, pidiendo información sobre la presencia de jóvenes o grupos desconocidos, así como sobre la reciente ocupación de viviendas normalmente deshabitadas en esta época del año, han respondido centenares de personas, en la mayoría de los casos proporcionando pistas que resultaron falsas o alarmas injustificadas, lo que ha llevado al gobernador civil a declarar que les estaban haciendo «trabajar a tiempo perdido». También han sido muchos los «bromistas» que han aprovechado la ocasión, y el viernes una llamada a un diario local atribuía el secuestro a un supuesto grupo ultraderechista llamado «Nueva España» que solicitaba a cambio de la libertad de Luis Suñer la dimisión de Adolfo Suárez.

Los comunicados reclamando la autoría del secuestro para ETA-pm, de cuya veracidad dudan los medios oficiales, se produjeron en la noche del jueves 15, en los periódicos «Diario Vasco» de San Sebastián, y «Deia» de Bilbao. El 16, por la mañana, en el COS de la Guardia Civil de Alicante, una llamada telefónica en nombre de la misma organización aseguraba que Luis Suñer se encontraba bien y reclamaba un rescate de 200 millones de pesetas.

El PCA reafirma su línea eurocomunista

Felipe Alcaraz, nuevo secretario general de los comunistas andaluces

(Sevilla. Corresponsal, Manuel MOLINA.) — El hasta ahora diputado comunista por Jaén y miembro de los comités centrales del Partido Comunista de España y de Andalucía, Felipe Alcaraz Masats, fue elegido anoche nuevo secretario general del Partido Comunista en la región andaluza. Alcaraz Masats, granadino de nacimiento, y de 37 años de edad, sustituye en el cargo a Fernando Soto, que presentó ayer mismo su dimisión «por razones personales» —según un comunicado hecho público por los propios comunistas—, después de haberla presentado anteriormente hace apenas un mes, sin que en aquella ocasión el comité central del PCA, que se reunió en la capital jienense, la aceptara.

En la reunión de ayer, celebrada en Sevilla, Felipe Alcaraz ha sido elegido por 42 votos a favor, 2 en contra y 11 abstenciones.

Aunque hasta el momento no se han hecho públicas las resoluciones adoptadas por los comunistas andaluces en la reunión celebrada ayer, parece ser que entre los acuerdos adoptados figura el de la plena identificación con el término y la línea eurocomunista adoptada en el IX Congreso Nacional del Partido Comunista, lo que no ha de resultar extraño a nadie puesto que en esa línea eurocomunista parece incluirse la trayectoria de Felipe Alcaraz en el seno del Partido.

La pertinaz sequía ataca de nuevo

La pertinaz sequía está preocupando de una manera importante en toda la región andaluza, donde las pérdidas ocasionadas por la escasez de agua alcanzan ya miles de millones de pesetas. La situación se puede hacer aún más grave si en los próximos días no cambian las previsiones meteorológicas, porque sin agua el producto de las cosechas de secano puede verse disminuido de una manera fundamental.

El caso es que esta situación no es consecuencia directa de que en 1980 haya sido un año particularmente seco. Es más bien consecuencia directa de una notable disminución de las precipitaciones en toda la región andaluza a lo largo de la década de los 70, hasta el punto de que la media de estos diez últimos años ha descendido en más de cien litros por metro cuadrado de agua en toda la región, con niveles especialmente importantes en la provincia de Córdoba, donde el descenso ha sido de unos 250 litros.

El PSOE no cree en la posibilidad de elecciones anticipadas

Felipe González presentó la estrategia socialista

(Madrid. Corresponsal Rafael GOMEZ PARRA.) — El PSOE quiere aprovechar las crisis que atraviesan los dos otros grandes partidos, UCD y PCE, para ganar las próximas elecciones. Esto parece desprenderse de las declaraciones que hizo el secretario general socialista, Felipe González, el pasado sábado para dar a conocer el programa político de su partido para este año. A finales de octubre, si todo sale como está previsto, el PSOE celebrará su XXX Congreso, con la ventaja de conocer los resultados del congreso de UCD, que tendrá lugar la próxima semana, y el del PCE a celebrar durante el verano.

Sobre la capacidad del PSOE para gobernar, Felipe González se limitó a señalar que *«la historia lo decidirá»*, pero que cuenta con gran parte de los funcionarios de la Administración que hoy, según él, tienen tanta o más simpatías hacia el PSOE que hacia UCD.

El secretario general socialista hizo también mención a que en España sigue siendo necesaria la ruptura democrática (frente a la reforma del franquismo llevada a cabo por Suárez) y que esto podría producirse si el PSOE gana las elecciones en 1983.

Los socialistas no creen que Suárez y la UCD se decidan a convocar elecciones anticipadas en medio de la crisis que padece su partido (también está en el ánimo de los partidos el fantasma de la abstención, aunque esto no lo mencionó González». *«Los socialistas ni las queremos, ni las rehuimos»*, dijo textualmente.

No a la unión de la izquierda

Felipe González se mostró contrario a la unión de la izquierda y señaló que también sería peligrosa la unión de la derecha, al estilo portugués, porque eso dividiría al país en dos bloques. *«Pero casi seguro que se va a intentar la fórmula portuguesa», afirmó.* Se refería así a la posible alianza de UCD y Alianza Popular para buscar la mayoría en el Congreso de los Diputados. El dirigente aliancista Fraga Iribarne viene proponiéndoselo a Suárez continuamente.

El dirigente socialista cree que el XXX Congreso del PSOE podrá dedicarse por entero a discutir los problemas que interesan a la sociedad española porque, dijo, su partido ya ha pasado por las tres crisis que todavía siguen preocupando a la UCD y al PCE: *la ideológica* (refiriéndose al momento en que él mismo planteó la necesidad de prescindir del término marxista), *la generacional* (refiriéndose al momento en que hubo que retirar a los cuadros del PSOE histórico) y *la crisis estructural* (la adecuación del partido a las autonomías territoriales).

Felipe González, que parece haber recuperado el optimismo político que le abandonó cuando el PSOE perdió las elecciones de 1979, estuvo en cambio muy pesimista sobre las posibilidades de salir de la crisis económica e incluso amenazó —aunque muy diplomáticamente— con apoyar un recrudecimiento de las presiones sociales y laborales contra el Gobierno.

Para finales de 1981, señaló, puede haber dos millones y medio de parados si no se hace algo. Además, añadió, puede ocurrir que el Gobierno se encuentre sin acuerdo-marco y con un recrudecimiento de conflictos laborales. La UGT todavía no ha llegado a un acuerdo con la CEOE sobre el acuerdo-marco interconfederal (una especie de pacto social) y existe bastante pesimismo sobre este tema.

Criticó especialmente las reestructuraciones industriales que está llevando a cabo el Gobierno a «golpe de decreto» sin contar con los sindicatos (hace una semana el Gobierno anunció que llevaría adelante la reestructuración del sector siderúrgico a pesar de la oposición de la UGT al plan). Amenazó con apoyar las propuestas de los trabajadores a estas reestructuraciones y criticó duramente el aumento de las tarifas eléctricas *«que han subido un 70 por ciento en año y medio»*.

COMPRO JOYAS ANTIGUAS
ART NOUVEAU Y DECO - ESMALTES - BRAZALETES - COLLARES
PIEZAS MASRIERA - CAJAS DE ORO Y PLATA - MONEDEROS
PENDIENTES - ETC. Y CUALQUIER OTRA PIEZA DE EPOCA
RELOJES DE BOLSILLO
CATALINOS - REPETICION - CRONOMETROS - CALENDARIO
PLATA ANTIGUA - MONEDAS
DE ORO Y PLATA
SOMOS ESPECIALISTAS EN JOYAS ANTIGUAS Y PAGAMOS ALTISIMOS PRECIOS POR ELLAS
JOYERIA BROK
COMPRA - VENTA
Visítenos sin compromiso en:
Vía Layetana, 167 (tienda)
Barcelona
Tel. 2155728

UN DESAFIO A LA CONSTRUCCION.
(Unidad vecinal preferente)
EDIFICIO 13 PREFERENTE
PISOS RESIDENCIALES
Avda. GIBRALTAR-131 PROLONGACION RAMBLA
PLENO CONFORT. ZONA URBANA FUTURA GRAN CIUDAD DE TERRASSA
CLUB 13
Copropiedad para disfrute de su convivencia social, recreativa y deportiva.
PISO MUESTRA AMUEBLADO POR GENTILEZA DE NATURAL AMUEBLAMIENTO
INFORMACION:
En el mismo edificio, de 9 a 1 y de 3 a 8 laborables
festivos de 11 a 2
o en OBRAS-1, S.A. oficinas centrales, Mallorca, 410-414
Departamento comercial, tel. 2256060/69 Barcelona.
OBRAS-1/SA
CYCSA
Piscina - Parque infantil - Parking
DESDE 250.000 PTAS. ENTRADA
Y 35.000 PTAS. MES
INCLUIDO HIPOTECA
OCUPABLES EN EL ACTO

Ministerio de Educación, Cultura y Deporte

La noticia difundida por la agencia oficial iraní Pars de haber llegado a un acuerdo con los Estados Unidos sobre la liberación de los rehenes, ha conmocionado al mundo entero, pese a que el acuerdo final se veía ya próximo desde el pasado viernes.

No obstante, la Casa Blanca, donde reina el optimismo y la confianza, manifestó ayer que mientras el acuerdo no sea oficial no habría confirmación y que en todo caso la liberación no se haría efectiva antes del lunes.

Un avión está preparado en Argel para en cuanto reciba la orden de despegar hacia Teherán, de donde trasladará a los rehenes, vía Argel, al hospital alemán de Wiesbaden donde se les practicará un primer examen, si bien hay otra posibilidad de transportarlos directamente a Estados Unidos, a través de la base militar de Lajes, en las Azores.

En cualquier caso, la dramática historia de los, hasta ahora, 442 días de cautiverio de los 52 rehenes norteamericanos está próxima a su fin, y sus familiares aguardan esperanzados el inminente regreso de los cautivos a sus hogares, al haberse alcanzado un acuerdo que suprime todos los complicados laberintos financieros de la reclamación monetaria efectuada por Irán a los Estados Unidos.

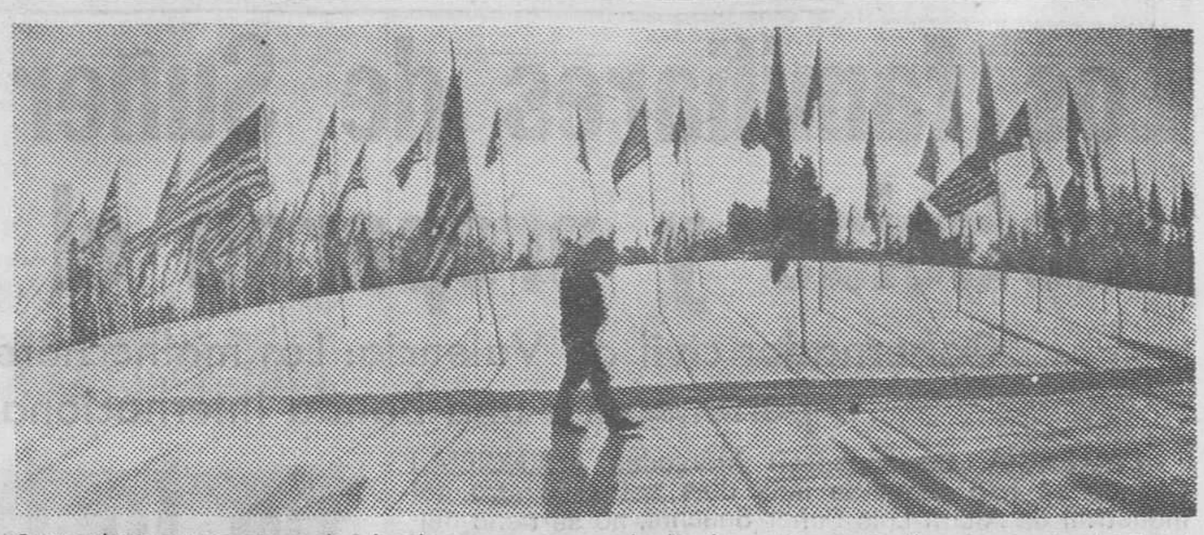

Cuatrocientas cuarenta y dos banderas, una por cada día de cautiverio de los rehenes. La del domingo podría ser la última.

Movilización en Washington, Argel y Alemania, ante la inminente liberación

Los rehenes, a punto de volver a casa

Mientras la agencia oficial iraní Pars anunciaba ayer tarde que Irán y los Estados Unidos habían llegado a un acuerdo sobre la liberación de los 52 rehenes norteamericanos que el domingo cumplían sus 442 días de cautiverio, el Departamento de Estado comentaba al mismo tiempo que «puede ser posible» la liberación, pero no confirmó el acuerdo entre los dos países.

El portavoz de la Casa Blanca, Jody Powell, anunció ayer tarde que «hasta que el acuerdo sea oficial no habrá confirmación» y que a partir de ahí se redactará un documento en tres idiomas, después del cual el presidente Carter lo hará público.

A partir de este momento comenzarán las tareas de transferencias de los bienes iraníes y, en el caso de que todo concluya satisfactoriamente, según Powell, se podrá esperar la liberación de los rehenes

Optimismo en la Casa Blanca

No obstante en la Casa Blanca existe un verdadero optimismo y si realmente fueran liberados los rehenes el lunes, el propio Carter iría a recibirlos presumiblemente a Alemania Federal.

Por su parte, el consejero de Seguridad Nacional, Zbigniew Brzezinski, declaró ayer en una entrevista que le hicieron en la CBS que la situación era «esperanzadora», pero advirtió que aún «no tenemos la confirmación del acuerdo».

Walter Mondale, vicepresidente de Estados Unidos, señaló también en la cadena de televisión ABC que aún no se había llegado a un completo acuerdo, pero que «estaban muy cerca».

Según Modale, tras haber hablado con el subsecretario de Estado, Warren Christopher en Argela, los puntos pendientes de arreglo son dos. Uno referente a cuestiones económicas y otro, a aspectos legales.

Problemas económicos

Los diarios «The Washington Post» y «New York Times» publicaron ayer domingo un plan acordado el sábado entre el presidente Carter y doce bancos norteamericanos, que resuelve en principio el contencioso por los préstamos pendientes que tiene Irán con la banca de Estados Unidos.

El citado plan, si es aceptado por Irán, suprime todos los complicados laberintos financieros que obstaculizaban la liberación de los cautivos.

Según los iraníes, aproximadamente diez mil millones de dólares, en oro y valores, están envueltos en la transferencia.

Como la operación se ha movido en ambiente de mutuas desconfianzas, no sólo ha tenido que intervenir como mediador Argelia, sino que también ha prestado su colaboración Gran Bretaña.

El viernes, aterrizó en el aeropuerto londinense de Heathrow un avión de las Fuerzas Aéreas norteamericanas, sin ventanas, y en medio de grandes medidas de seguridad, siendo abordado por dos ejecutivos del Banco de Inglaterra y emprendiendo después rumbo a Argel.

Un avión a punto en Argel

Treinta personas que componen el equipo de recuperación de los rehenes, a cuyo frente se encuentra el ex secretario de Estado, Cirus Vance, están ya preparados para salir, se supone que a Alemania Federal, en cuanto los rehenes sean liberados.

Tras una primera escala en Argel, los cautivos serían trasladados al hospital alemán de Wiesbaden donde se les practicará un primer examen.

No obstante, en lo que se consideró uno de los primeros indicios de que la crisis estaba acercándose a su fín, el sábado los dirigentes iraníes solicitaron a Argel el envío de un equipo de médicos para examinar a los rehenes y la preparación de un avión «para el caso de que sean liberados».

En efecto, un avión argelino se encuentra preparado en Argel para desplazarse a Teherán en el momento en que sea solicitado por las autoridades iraníes.

Por otra parte, a petición de las autoridades argelinas, un grupo de periodistas de este país salió ayer por la mañana hacia Teherán a bordo de un avión.

Mientras tanto, en Argel, decenas de periodistas de todo el mundo esperan en el jardín de la embajada americana el anuncio del acuerdo, produciéndose ayer un verdadero revuelo cuando la agencia Pars anunció el acuerdo alcanzado entre el Gobierno iraní y los Estados Unidos, noticia que fue desmentida por un portavoz de la representación diplomática señalando que «no tenían confirmación de esa noticia».

Lajes, escala probable

Por otra parte, el Gobierno portugués y la Presidencia de la República han recibido al parecer una petición norteamericana para que los 52 rehenes de Teherán puedan hacer una escala en la base aérea de Lajes si son trasladados directamente a los Estados Unidos.

Fuentes militares de la citada base, situada en el archipiélago atlántico de las Azores, se negaron a confirmar si existen preparativos para esperar a los rehenes, aunque tampoco lo desmintieron.

Fuentes extraoficiales de Lisboa, dijeron que las autoridades portuguesas no habían puesto objecciones y que incluso habían sugerido Lisboa como posible escala para los rehenes en lugar de Lajes.

La ruta Teherán-Argel-Lajes, es considerada como una alternativa a la ruta a través de Alemania.

La familia Sickman, padres de uno de los «marines» retenidos en Irán, rezan esperanzados por el pronto regreso de su hijo Rocky

Teherán anunció el acuerdo

La agencia oficial iraní dijo ayer que el principal negociador en el caso de los rehenes, Behzad Nabavi, había anunciado el acuerdo con los Estados Unidos a las 5 horas gmt.

«El Gobierno de la República de Irán y los Estados Unidos finalmente lograron un acuerdo sobre la resolución de la crisis de los rehenes hoy domingo, dijo el ministro de Estado iraní encargado de Asuntos Ejecutivos, doctor Behzad Nabavi —anunció la agencia Pars.

Según la citada agencia, el ministro anunció que «el Gobierno iraní había recibido una respuesta del de Estados Unidos a través de Argelia, conteniendo los puntos en los cuales las dos partes han logrado el acuerdo.

Las autoridades iraníes indicaron ayer que «hay varios puntos trivales sobre los que queda aún llegar a un acuerdo y que se deben a las modificaciones de las contrapuestas norteamericanas.

El ministro Nabavi, dijo igualmente que su Gobierno ya había contestado a las más recientes propuestas de los Estados Unidos a través de los intermediarios argelinos.

Catorce largos meses

Todo comenzó el 4 de noviembre de 1979, con el asalto de los estudiantes islámicos a la embajada estadounidense en Teherán, reteniendo allí a 63 personas. Otras tres personas, una de ellas el encargado de negocios, eran retenidos simultáneamente e nel Ministerio de Asuntos Exteriores. Para su liberación, los estudiantes, apoyados por el ayatollah Jomeini, solicitaban la extradición del Sha, que había llegado el 22 de octubre a Estados Unidos para tratarse de un cáncer.

El 18 de noviembre, Jomeini ordena la liberación de los rehenes femeninos y de color: Trece personas, cinco de ellas mujeres.

El 22 de noviembre, los rehenes son visitados por el senador norteamericano Roger Hansen.

El 29 de noviembre Estados Unidos apela al Tribunal Internacional de La Haya para que Irán libere a los rehenes.

El 31 de diciembre el Consejo de Seguridad de la ONU aprueba una resolución en la que da de plazo hasta el 7 de enero para su liberación, amenazando con sanciones económicas.

El 1 de enero de 1980, Waldheim, secretario general de las Naciones Unidas, se entrevista en Teherán con el canciller iraní.

El 28 de enero abandonan Irán seis funcionarios norteamericanos que se refugiaron cuando el asalto en la embajada canadiense.

El 23 de febrero llega a Teherán una comisión de la ONU para investigar la situación de los rehenes.

El 7 de abril Estados Unidos rompe relaciones diplomáticas con Irán y pide a 24 países occidentales que decreten un embargo comercial.

El 25 de abril fracasa una operación militar norteamericana para liberar a los rehenes.

El 24 de mayo el Tribunal de La Haya exige la liberación de los rehenes al Gobierno iraní.

El 10 de julio Jomeini autoriza la liberación del vicecónsul Richard Queen, que debía ser intervenido quirúrgicamente.

El 14 de septiembre Jomeini anuncia cuatro condiciones para la liberación.

El 23 de septiembre, con el conflicto bélico con Irak, los rehenes son trasladados a lugares secretos.

El 11 de noviembre viaja una delegación norteamericana a Irán con la respuesta oficial a las condiciones iraníes.

El 21 de diciembre Irán pide un rescate de 24.000 millones de dólares.

El 30 de diciembre EE.UU. propone la entrega de una suma de dinero, a través de un tercer país, para liberar a los rehenes.

El 4 de enero de 1981 los asesores del presidente electo elaboran una lista de medidas a adoptar que incluyen la declaración de guerra.

El 18 de enero se anuncia un acuerdo final para la liberación de los rehenes.

BAZAR Perpiñá
Rda. San Pablo, 4, 6 y 8 Rda. Universidad, 21 - Tels. 242.17.35 - 318.79.94
VIDEO PERPIÑA
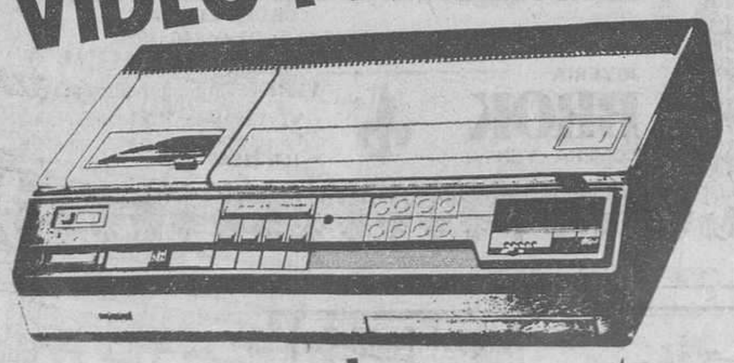
Conecte con el nuevo canal de televisión
desde 98.888 ó 1.800 al mes
1as Marcas: GRUNDIG - HITACHI
ITT - PHILIPS - SANYO - SHARP - SONY
TELEFUNKEN - THOMPSON - VANGUARD, etc.
57 AÑOS DE GARANTIA EN CATALUÑA
transporte gratis a toda Cataluña

JAIME GABELLA PEREZ
Distinguido con un premio especial de la Asociación Española
PREVENCION DE ACCIDENTES DE TRAFICO
¡Conductor!
Puede reducir el consumo de gasolina hasta un 30 %, instalando un economizador **Gabella.**
El economizador **Gabella** le ofrece mayor rendimiento del motor, mayor velocidad, una carburación más justa y un desenvolvimiento más alegre del motor. Infórmese en:
Barcelona: Talleres AUTO-HISPANO, Witardo, 45 (Berlín). T. 322-14-22
Talleres **Aguilar,** Fresser, 202. Teléf. 256-32-80
Talleres **Alcañiz,** Pje. Porta, 10. Teléf. 340-78-43
Hospitalet: Talleres A.D.A. Santiago Apóstol, 29-31. Tel. 240-61-80
Olot: Taller REPRIS, Avda. Reyes Católicos, 10. Tel. 26-41-45
Sabadell: Talleres **Antonio Ribera,** Pje. Carlos V, 11. Tel. 710-68-87
SANT CUGAT DEL VALLES: Talleres RUMAN, Rosellón, 20. T. 674-00-86
TERRASSA: Talleres WAT, Wat, 109. Teléf. 788-83-03
VIC: Talleres MECANO MOTOR, S. A. Montserrat. 40. Tel. 886-32-80
LLEIDA: GARAJE CENTRAL, Príncipe Viana, 74. Tel. 23-25-00
TARRAGONA: Talleres ANDORRA, Avda. Andorra, 11. Tel. 21-22-42
GIRONA: GARAJE SADURNI, Turín, 2. Tel. 21-55-65
MATARO: Talleres Mecánicos DOMINGO CAMPS, San Cucufate, 76. Tel. 798-07-90
MANRESA: Taller R.O.D.E.L.U., Ctra. Cardona, 72
La gasolina es muy cara. Piénselo y adapte en su vehículo un economizador **Gabella.** Precio instalado 3.800 Ptas.
Sin instalar 3.000 Ptas.
Las últimas pruebas efectuadas en Palma de Mallorca ofrecieron un ahorro del 25 % de combustible

Ministerio de Educación, Cultura y Deporte

Panorama

Reagan cogió su fusil

Y Reagan cogió su fusil. Lo tomó entre sus manos con gran delicadeza, como si pudiera romperse en mil pedazos su espectacular mira telescópica o como si, debido a un torpe movimiento, se descompusiera su sofisticado mecanismo de disparo. Y así, acariciándolo más que empuñándolo, se lo entregó al presidente mexicano López Portillo, hace apenas dos semanas. Era costumbre de los dirigentes norteamericanos regalar a los dignatarios extranjeros valiosas obras de arte o, en algunos casos, típicos productos de la sociedad de consumo. Fastuosos y espléndidos coches, por ejemplo. Fue el automóvil, en su día, símbolo supremo de la industria occidental. La imagen de unas calles atestadas de grandes vehículos multicolores, como las de Nueva York o París, demostraban un alto nivel de desarrollo económico. Los bulevares o las amplias avenidas semivacías, surcadas tan sólo por ruidosos tranvías o viejos camiones, como las de Moscú, denotaban atraso y hasta pobreza. Los noticiarios cinematográficos mostraban, con frecuencia, esta significativa diferencia. Los sicólogos a sueldo del Pentágono, los que analizan la personalidad, el temperamento y las aficiones más o menos públicas de los líderes internacionales, supieron advertirla y no repararon en gastos. Leónidas Breznev tiene hoy su garaje particular muy bien surtido de Ford, Cadillac y otras marcas, fruto precisamente de las numerosas atenciones de varias administraciones norteamericanas. La crisis económica y la decisión del señor Agnelli de fabricar sus Fiat en el Este acabaron, más tarde, con el mito occidental del automóvil. Y hoy las calles de Moscú sufren ya los terribles atascos y la contaminación, mientras que en los Estados Unidos aquella industria en su día floreciente anda pidiendo limosnas al Gobierno para salir del embrollo. Empresas tan sólidas como General Motors y Ford perdieron, durante el tercer trimestre del año pasado, casi seiscientos millones de dólares cada uno. Y la Chrysler, el tercero en discordia, terminó el año con un déficit de 1.700 millones de dólares.

A falta. pues, de coches, Reagan optó por obsequiar con un fusil, no sabemos si como un signo de los tiempos que se avecinan. López Portillo respondió al gesto generoso del próximo presidente norteamericano regalándole un brioso caballo blanco y unas espuelas. No dijeron las crónicas qué hará Reagan con el caballo, ahora que ha vendido sus propiedades en California. No es fácil que se lo lleve a Washington, como el comisario McCloud. Antes al contrario, dicen que Reagan piensa restituir ese aire de lujo mundano y cosmopolita, no reñido con la moral religiosa al uso, que tienen las capitales de las grandes naciones. Los hombres de Carter inundaron el Potomac de camisas a cuadros y pantalones vaqueros. Prefirieron los fines de semana en los viejos ranchos a los bailes de beneficencia. Y el espíritu capitalino languideció. Aquel ambiente provinciano, aquella atmósfera con sabor a rodeo, desaparecerá para dar paso a la corbata, a la pajarita y al traje de etiqueta. La aristocracia más o menos artificial de Holliwood tomará Washington por asalto y los políticos más ultranacionalistas y patrioteros sentarán sus reales en los edificios gubernamentales. Allí estarán Frank Sinatra (por cierto, sujeto a investigación por sus siempre supuestas relaciones con la mafia); el reverendo Jerry Falwell, incansable defensor de las ideas más reaccionarias desde su plataforma político-religiosa denominada «Grupo para una Mayoría Moral»; los socios de la «Acción Política Conservadora Nacional» de Terry Doran; o también los nuevos economistas, los hijos intelectuales de Milton Friedman, siempre dispuestos a echar una mano a la economía de mercado, a proponer una reducción presupuestaria (salvo, naturalmente, en los gastos de armamento) y a suprimir las prestaciones sociales del Estado.

No se sabe, pues, qué hará Reagan con su caballo blanco, pero ha prometido llevar las espuelas a la Casa Blanca, aunque tampoco ha dicho quiénes recibirán sus golpes. Con espuelas o sin ellas, tomará mañana posesión de su cargo, en un momento especialmente difícil para las relaciones internacionales. También Breznev admira los fusiles y los ha enviado a Afganistán, entre otros objetos mortales más pesados y eficaces. No tolerará que Polonia vaya más allá de unos límites que él marca. Como tampoco el nuevo Gobierno norteamericano dejará caer esa sanguinaria Junta salvadoreña, que se mantiene gracias a la ayuda militar que viene del Norte. Y Africa bulle. Los franceses han enviado allí sus soldados, sin que nadie haya reclamado un boicot a las olimpiadas. Namibia se ha quedado sin independencia real. Y en plan francotirador, aparece la controvertida figura del general Alexander Haig, confirmado secretario de Estado, y cuyas últimas declaraciones ya han comenzado a preocupar en las cancillerías del Tercer Mundo, al que simplemente ignora.

Reagan cogió su fusil y abrirá mañana una etapa llena de oscuros presagios en esa década de los años ochenta.

Santiago RAMENTOL

El presidente electo de los Estados Unidos, Ronald Reagan, jurará mañana su cargo, en una ceremonia oficial rodeada de gran expectación, deslumbrante espectáculo, amplias medidas de seguridad y manifestaciones de protesta. Todos estos elementos marcarán probablemente toda la etapa presidencial del nuevo inquilino de la Casa Blanca, que sin duda abre una etapa en la historia de los Estados Unidos.

En todo el mundo se observa una gran expectación ante el cambio del Gobierno en Washington. En Europa, los acontecimientos se contemplan con interés y con una cierta inquietud. La Unión Soviética guarda silencio. Y en América Latina, las dictaduras no ocultan su alegría y esperanza, sobre todo tras las declaraciones del nuevo secretario de Estado, Alexander Haig.

Mañana jurará el cargo de presidente

Reagan abrirá una nueva etapa en la historia de Estados Unidos

Washington (EFE). — La cuenta atrás oficial para la toma de posesión de Ronald Reagan comenzó en la capital federal con cantos patrióticos y un deslumbrante espectáculo de fuegos artificiales. El conjunto de festividades y actos, previstos hasta la madrugada del miércoles, tendrán la elegancia, brillantez y envergadura que, según los republicanos, requería la celebración de su retorno a la Casa Blanca.

Entre las recepciones, las super-galas con la participación de estrellas del mundo del espectáculo, el tradicional desfile por la avenida de Pennsylvania y los bailes no menos tradicionales en la noche del día «D», se intercalaron actos culturales excepcionales como el de la tarde dominical en el centro Kennedy.

El «plato fuerte» del programa artístico se compone de tres representaciones, al que asistirá un selecto público, además del protagonista de esta serie de actos, en el teatro Eisenhower, la Casa de la Opera y la Sala de Conciertos del centro.

En la primera —combinación de ballet y opera—, figuran Mijail Barishnikov, extraordinario bailarín y director del «American Ballet Thetter»; Suzanne Farrrell y Peter Martins, de la Compañía de Ballet de Nueva York, y la mezzo-soprano Marilyn Horne, en una ópera dirigida por Loren Maazel.

Pero no podía faltar la nota religiosa en el último domingo de Ronald Rergan como presidente electo de Estados Unidos. Reagan y su esposa, Nancy, asistieron como primer acto del día al oficio dominical en el Centro Nacional Presbiteriano de la capital.

La noche frívola

La noche de hoy lunes, víspera de la toma de posesión, tiene, en cambio, un carácter más frívolo: una super-gala, organizada por el cantante Frank Sinatra en el «Capital Center» de Largo (Maryland), con capacidad para 17.000 personas.

Los primeros problemas con que han tropezado los organizadores de los actos de toma de posesión giran precisamente en torno a la gala, temiendo quedarse con billetes no vendidos, para un espectáculo en el que figuran Bob Hope, Dean Martin, el propio Sinatra y el único general de cinco estrellas de la nación, Omar Bradley, el comité de organización aceptó más reservas de las que podía.

Senadores y congresistas descubrieron con enojo que los billetes que habían reservado para personalidades de sus respectivos Estados estaban vendidos ya a otros.

Manifestación de protesta

Pese a la magnificencia más o menos artificial de los actos oficiales, también la protesta estará presente en la jura de Ronald Reagan como presidente. Grupos feministas, ecologistas, antinucleares, pacifistas y radicales acudirán a Washington a manifestar su desacuerdo. El argumento general es la preocupación por el aumento del presupuesto militar. Todos acusan al proyecto gubernamental de Reagan de extremadamente reaccionario.

La «mariposa de hierro»

Nancy Reagan que mañana se convertirá en primera dama de los Estados Unidos, es una figura enigmática que ha provocado ya varias polémicas. La más grave y reciente fue motivada por el deseo de la señora Reagan de tener acceso a la Casa Blanca para acondicionarla antes de la toma de posesión de su marido.

La esposa de Ronald Reagan había sugerido, al parecer, que Jimmy y Rosalynn Carter abandonasen la mansión presidencial antes de tiempo para que su decorador acelerase las obras y se facilitase así su instalación.

El presidente electo Ronald Reagan y el vicepresidente George Bush, con sus esposas, durante la apertura de los actos para la toma de posesión ante el memorial de Abraham. — (Foto Efe)

La noticia, que provocó una verdadera conmoción en la familia y el equipo de Carter, dominó varios días la actualidad y llevó a Ronald Reagan a protestar por el mal trato que la prensa daba a su persona.

Nancy Reagan provocó directamente otra polémica al declarar en público, tras el asesinato de John Lennon, que guarda una pequeña pistola en el cajón de su mesita de noche. En varios reportajes muy comentados, se hizo hincapié en la afición de Nancy Reagan por la ropa cara y de alta costura, sus viajes a Nueva York en busca de modelos exclusivos y sus amistades con gente de grandes fortunas en California.

La esposa del 40 presidente norteamericano provocó un escándalo cuando, tras la elección de Reagan como gobernador de California, descartó la mansión oficial a favor de una residencia, estilo tudor, en un barrio elegante de Sacramento.

Otro punto polémico, aunque menor, es la edad verdadera de Nancy Reagan. Según los archivos de una escuela en la que cursó estudios, tiene 59 años, o sea dos más de los que afirma ahora tener.

Nancy Reagan, ex actriz (trabajó en once películas), madre de familia y defensora de los valores tradicionales, tiene una gran influencia sobre su marido, según amigos íntimos de la pareja presidencial.

Cualquiera que sea el papel que desempeñe en la Casa Blanca a partir del martes, la que ya ha recibido el nombre de «mariposa de hierro» frente a Rosalynn Carter, «magmolia de acero», no podrá satisfacer a todos.

Convocadas el 7 de jullio

Elecciones anticipadas en Israel

Jerusalén. (Efe.) — Tras anunciar ayer el adelanto de los comicios nacionales, el primer ministro israelí Menaham Beguin podrá gobernar libremente, al convertirse su Gobierno en una administración transitoria.

El portavoz de la oposición laborista informó ayer a la prensa que ese partido exige el anticipo de las elecciones para el mes de mayo, pues **«en julio gran parte del electorado se halla fuera del país, de vacaciones».**

Beguin anunció ayer personalmente que el proyecto de ley para disolver el noveno «Kneset» israelí será presentado hoy por el ministro de Justicia Moisés Nessim al presidente del Parlamento, Isaac Berman.

Por su parte, y como Beguin quedó en minoría en el «Kneset» (con 58 de sus 120 diputados), los laboristas propondrán el próximo miércoles una ley para anticipar los comicios, si no llegan a un acuerdo con el frente oficialista «Likud» y los demás partidos de la coalición.

El Salvador

Inminente constitución de un Gobierno en las zonas liberadas

MANAGUA, (Efe). — Una Junta Revolucionaria, formada por un número de miembros no determinado aún, será instalada «pronto» en una zona liberada por los guerrilleros en El Salvador, informó ayer, domingo, en Managua el diario «Barricada», órgano oficial del «Frente Sandinista de Liberación Nacional».

El periódico cita declaraciones del comandante Fermán Cienfuegos, miembro de la comandancia general del «Frente Farabundo Martí para la Liberación Nacional» (FMLN), quien habló en representación de los demás comandantes insurgentes.

La Junta de Gobierno democrático-revolucionaria salvadoreña, cuya constitución se anuncia como «inminente» tendrá un carácter «pluralista», anunció el comandante Cienfuegos.

«Todas las fuerzas gremiales, políticas, empresariales, sindicales y religiosas que participan en la lucha, tendrán cabida en la Junta Revolucionaria», explicó el comandante Cienfuegos.

Escenas macabras en El Salvador: los soldados cargan con cadáveres un camión del Ejército. — (Foto Efe)

También se anuncia la constitución de un gabinete de Gobierno y de una asamblea popular que *«Represente a todos los sectores involucrados en el triunfo».*

Con Estados Unidos, el Gobierno cuya instalación se anuncia, aspirará a relaciones constructivas, así como a una política exterior de no alineamiento, respeto por la autodeterminación de los pueblos y relaciones amistosas con el resto de los países del mundo.

Por su parte la clandestina radio «Liberación afirmó ayer que el embajador norteamericano en Honduras rechazó en días pasados una propuesta de diálogo entre la oposición salvadoreña y los Estados Unidos.

Hablar en público es fácil

Si desea usted conocer las técnicas más modernas de comunicación en público, le invitamos a que asista a una Conferencia-Coloquio, de entrada libre, que sobre el tema «Cómo exponer sus ideas con orden ante un grupo, controlando sus nervios y llegando al auditorio con facilidad» dará el profesor Eduardo Criado Aguirre, en la Sala Carnegie, Lauria, 44, 1.º, hoy lunes día 19, a las 8 horas en punto de la tarde.

Información: **Tel. 317-79-23**

BAZAR Perpiñá

Rda. San Pablo, 4, 6 y 8 Rda. Universidad, 21 - Tels. 242.17.35 - 318.79.94

Compre hoy... calor... a precios de ayer

SUPER-SER - AGNI
SOL THERMIC - GARZA
GAYMO

ESTUFAS desde 2.999

PLACAS desde 2.598

transporte gratis a toda Cataluña

Ministerio de Educación, Cultura y Deporte

Ara és fàcil d'estalviar el primer milió

Compte Milionari

Per només 5.337 ptes. al mes, obtingui'n un milio.

El Compte Milionari introdueix la novetat que, a partir d'ara, ja tingui sentit estalviar petites quantitats mensuals.
Aquest petit estalvi el convertirà en milionari, sense necessitat de participar ni d'intervenir en cap sorteig, ja que estalviar un milió, és qüestió de proposar-s'ho.
Ho pot aconseguir estalviant només 5.337 ptes. mensuals.

Optima rendibilitat.

La Banca Jover, mitjançant aquest nou Compte ofereix la màxima rendibilitat al petit estalvi, igualant-la a les rendibilitats que, fins ara, només s'aconseguien amb grans capitals.

Estalvi programat per a la família.

Per a estalviar amb efectivitat, cal seguir un sistema.
La Banca Jover, a través del seu Compte Milionari, li proposa un mètode còmode i efectiu.
El Compte Milionari permet de programar un estalvi mensual per a tantes persones de la seva família com vulgui.

Per als fills, suposa estimular la seva propensió a l'estalvi, al mateix temps que se'ls va constituint un capital per al dia de demà, que els permetrà de fer front a les necessitats futures (estudis, vivenda, despeses primer establiment, matrimoni, etc.).
És molt atractiu també, per a persones de mitja edat, ja que els ofereix la tranquil·litat de comptar, al moment oportú, amb una important quantitat de diners, o bé, de convertir-se en rendistas milionaris.
El Compte Milionari és el millor regal amb què pot obsequiar els seus.

Altres avantatges.

La Banca Jover li ofereix juntament amb el seu Compte Milionari els beneficis següents:
— Autoxec Carburant SB
— Crèdits Personals
— Tota la resta dels nostres serveis: Comptes-Corrents, Llibretas d'Estalvi Ordinàries, Imposicions a Terme Fix, Certificats de Dipòsit, Transferències, Pagament o Cobrament de Rebuts, Pagament de Nòmines, Servei Internacional, Borsa de Valors, Serveis per al Comerç i la Indústria, Serveis Especials per a l'Agricultor, etc. etc.

Sol·liciteu més informació en qualsevol de les nostres 86 Oficines.

Estalvi programat per a la família.

A.B.E. nº. 13217-1a4

Grupo de Diseño

Ministerio de Educación, Cultura y Deporte

El periodista, desde fuera y desde dentro

Por Margarita Rivière

En realidad, los periodistas deberíamos prescindir de polémicas sobre nuestro oficio. Deberíamos «pasar» de los proyectos que puedan tener sobre nosotros gentes ajenas a este trabajo duro y gris la mayoría de las veces. Deberíamos dejarnos de inútiles dialécticas que pueden llevar a un «diálogo de sordos» o, al menos, a un diálogo entre dos planos que observan y viven la realidad desde plataformas bien distintas: por un lado, los que pretenden utilizar la palabra, la información, los medios de comunicación como un instrumento para acrecentar su poder sobre todos; por el otro, los profesionales de la información, asalariados, en su mayoría, meros transmisores a sus semejantes de lo que han visto y lo que han vivido para que aquéllos puedan comprender mejor el mundo en el que vivimos.

Pero hay momentos en los que no es posible «pasar», hay veces en las que es necesario levantar la voz para intentar, al menos, que este montón de «sordos» que a derecha e izquierda existen en el país pueda llegar a comprender que no todos estamos cortados por su mismo patrón y que a algunos periodistas —olvídense, por favor, de la «atractiva» vida del cinematográfico periodista americano o del «influyente» comentarista político madrileño—, aún nos interesa ser honestos con nosotros mismos para poder serlo también con los ciudadanos.

Todos estos «sordos» deberían saber que «ser periodista» no consiste en poner una firma bajo un escrito: que eso está al alcance de cualquiera. Ser periodista es, generalmente, algo mucho más gris: ver, oír, preguntar, relatar, insistir, corregir, comprobar, contrastar, seguir preguntando, pegarse al teléfono, perder los ojos leyendo o corrigiendo, gastar los codos estudiando, estrujarse el cerebro pensando; correr todas las noches, todas las tardes, todas las mañanas, dormir poco, trabajar los días de fiesta, no «hacer puentes», descansar oyendo las noticias de la radio, de la televisión, atender a cualquier pelmazo que nos lo requiera, sufrir plantones de horas o sufrir viendo cómo el trabajo de todo un día, aquella noticia que creímos tal vez sensacional, se ha disuelto en la nada, ha sido un bulo o perjudica a un tercero.

Esto puede ser algo de lo que algunos podemos entender por «periodista» (porque hay más: cada año que pasa se puede ganar en «experiencia» profesional, en «experiencia» de la vida, dejémoslo quizás en una refinada forma de masoquismo).

Evidentemente, está muy claro que esta forma de entender lo que en realidad es un oficio bastante duro y cargado de responsabilidad (que hay que alimentar constantemente con lecturas, con curiosidad) es casi exclusiva de los que hemos podido llegar a conocerlo. Desde fuera las cosas se ven de otra forma, no hay duda. ¡Ah, el periodista!, ese metomentodo, ese diletante, ese «mal bicho» que fustiga, que incordia, que «quiere saber», que podría permitirse opinar con los datos en la mano. ¡Ah, el periodista!, ese ser sediento de «gloria», de figurar, de tener poder. Desde fuera sólo caben dos opciones para esta profesión: uno, el periodista es «el peligro» que hay que disolver, desarmar, desorientar, disolver, desarmar (¿dónde se ha visto que esta clase de gente se vanaglorie de su lucha de años para lograr una unidad profesional «independiente»?, para ponerlo de alfombra mágica (al fin y al cabo es un técnico) del verdadero poder; o bien, dos, el periodista es un «competidor», un «político» camuflado, un manipulador emboscado a imagen y semejanza de los de fuera.

Desde fuera —el problema es de ellos—, la honestidad profesional, las ganas de aprender, los deseos de ser independientes, se ven como meras excusas para mantener los duros «privilegios» de ser periodista (insisto, no de poner una firma bajo un escrito).

Habría que decir a ese montón de «sordos» de derecha e izquierda que reclamar un título universitario o de otra clase no es caer en la «titulitis» que ellos mismos han fijado como objetivo de ascenso social; reclamar que los que vengan a ejercer este duro oficio procuren prepararse durante unos años (en la teoría, que es necesaria finalmente para comprender mejor el grado de responsabilidad) es algo tan simple como creer todavía en una «historia» tan antigua como la enseñanza de unos hombres a otros de lo que han aprendido. Y si nuestra enseñanza no es buena, hay que hacerla mejor, para aprender más, para que aprendan mejor más personas.

Habría que insistir en que, desde fuera, se equivocan en sus generalizaciones. Que no se puede juzgar a un país, a una profesión entera, desde el prisma del poder madrileño. En aquel paraíso del «medrar» es lógico que hasta los periodistas se contagien y caigan en trampas tan saduceas como la de creerse el ombligo del mundo. En otros lugares, se ha madurado de otra forma y se ha conseguido compartir criterios de independencia y solidaridad profesional para poder hacer realidad el objetivo de honestidad que requiere este oficio. La Asociación de la prensa de Barcelona, por ejemplo y por tradición, nunca ha sido lo mismo que la de Madrid, gracias a Dios.

Y queda, finalmente, la cuestión del «monopolio» de esta HOJA DEL LUNES, sin ir más lejos. Resulta totalmente coherente que el único periódico cuyos «empresarios» son periodistas pueda llegar a convertirse en blanco de las iras del poder. La demagogia de señalar que las «Hojas del Lunes» «limitan la libertad de expresión» (por el puro y simple hecho de que los trabajadores, los periodistas de los otros periódicos consiguieron en su día hace ya mucho tiempo no trabajar el domingo) es perfectamente consecuente con esta óptica con que se contempla la profesión desde fuera.

Personalmente sólo lamento la «dureza de oído» de una izquierda (y, ¿por qué no de una derecha civilizada como se pretende la de este país?) que, seguramente, no nos merecemos los periodistas aquí y ahora.

Tiempos críticos y de crisis

¿Ha empezado otra era?

Por José María Carandell

A lo largo de los años setenta se ha ido dibujando una filosofía básica sobre el destino de la humanidad, en consonancia con estos tiempos críticos y de crisis. Ahora el dibujo parece terminado, porque lo que antes se sugería sólo en pequeños conciliábulos y en libros, se publica ya en la prensa como divulgación inteligente, y nada menos que tres firmas bien conócidas de Barcelona coinciden sobre el particular en sendos artículos publicados aquí en dos días consecutivos de enero.

Para Josep Ramoneda, en «La conciencia de la historia» («La Vanguardia»), la época llamada contemporánea está terminando al desaparecer sus tres primordiales maneras de conciencia de la historia, caracterizadas por concebir el futuro como retorno a un pasado mejor (restauración), como esperanza de un progreso continuo (liberalismo) y como expectativa de una sociedad construida sobre las ruinas de la presente (revolución). Pero esta época que muere ha generado ya la que ahora empieza a ver la luz, reconocible por la debilitación del Estado —antes culminación de la conciencia histórica— y por el surgimiento del individuo que asume su propia historia entre las realidades inamovibles del subconsciente y el poder.

Por su parte, Amando de Miguel sugiere también, en «La década de los conservadores» («El Periódico»), el final de la época del progreso, la reaparición de las manifestaciones de la escasez (hambres, miedos) y el mantenimiento del poder destructor, señalando para 1990 la posibilidad de que los «planetas» vuelvan a ser vagabundos como indica su etimología, lo que puede asimilarse, forzando un poco las cosas, al debilitamiento del Estado y al fortalecimiento de la libertad de los individuos.

En fin, J. A. González Casanova observa también la reaparición de «todo lo que asombra y horroriza del pasado del hombre», como el hambre y la destrucción, augura el fin de la era de lo «estable» —normas, relaciones perennes y claras, etc.— y aconseja que la conciencia olvide el tiempo, en favor del espacio, con el fin de recuperar el «divino caos» del cual se originó la vida.

Dicho de otra manera: Perder de vista el esquema conceptual o incluso la justificación real para que el mundo se abra al futuro, significa que los hombres se convierten en realidades vagabundas que pierden el hilo de la historia y viven en el caos. La nueva historia es, entonces, la del hijo pródigo que nunca más regresa a casa, según la formuló ya a principios de este siglo André Gide, en una parábola moderna. No regresar supone que el hijo, después de dilapidar su herencia (lo que le une con la tradición), abandona definitivamente a padres y hermanos, ya no establece lazos matrimoniales o sindicales, rehúye partidos y asociaciones y vive —dueño de su historia— en la pobreza, al día y a salto de mata.

Como se ve, las consecuencias del cambio de rumbo son infinitamente más profundas de lo que podría creerse en un primer momento, y tan atractivas como aterradoras.

Así, no es extraño que uno piense: yo so soy bastante fuerte para vivir en el caos. Ni Ulises, el astuto y soberbio conductor de hombres, fue capaz de vivir sin lo estable (el estado...), y por ello tenía o inventó a Penélope que conjuraba su angustia. En esto los hombres no somos más fuertes que las mujeres.

Pero uno piensa también: No se trata de que guste o no. Es así. El proceso está en marcha. Estamos ya viviendo en una nueva era y, como Kavafis, sabemos que Itaka no existe y que lo único que podemos hacer es gozar del camino, sin esposa y sin patria. Las familias, en efecto, se disgregan en el espacio y en la indiferencia; los matrimonios se deshacen; los partidos naufragan en el mar del poder y de las ambigüedades. Estamos obligados a ser fuertes. Más aún, lo somos, puesto que sobrevivimos.

Luego la voz atemorizada dice: Es verdad; pero, ¿cuántos son los que permanecen incólumes? Aumenta cada día el número de los neuróticos, de los suicidas, de los desesperados, de los solitarios, de los alcohólicos, de los que aterrorizan para no ser aterrorizados, de los que pasan de todo menos del íntimo y radical dolor. ¿Es esto asumir la propia historia? La imagen del vagabundo sugiere algo risueño, y el caos lleva la aureola de la libertad; pero lo que veo a mi alrededor sólo es egoísmo, desespero y desorientación.

Y la otra voz replica: La vida encorsetada por creencias y andamiajes no es vida verdadera. Los que creen, los que establecen relaciones formales, los que esperan... no son verdaderos hombres y mujeres de hoy, porque dan la espalda a la conquistada lucidez. Son autómatas y, por cierto, anacrónicos.

Pero la otra aún necesita decir: La humanidad no conquista ahora esa lucidez; la posee ya desde sus orígenes. Y quizá creó la cultura para rehuirla o para demostrar que no era el único camino. ¿A qué viene decir que ahora vamos a vivir en el caos y sin raíces, en el presente y sin futuro, sin patria y vagabundos, cuando por todas partes se busca el enraizamiento en la naturaleza, en las tradiciones, en grupos de la más diversa índole, en proyectos para que el mundo no se degrade, en religiones propias u orientales, en prácticas irracionales pero también racionales?...

Así discuten, primero ordenadamente, luego en confusión, increpándose, consolándose, abandonando luego las razones para alcanzar el plano más primitivo de las emociones. Pero, mientras discuten, el tiempo sigue, y esto es también la historia.

Signos de los tiempos actuales

Por Tomás Hernández

Si cada uno de nosotros contamos la feria según nos va en ella, el año recién estrenado me traerá en su tierno pico un carnet muy extendido en los tiempos actuales: el de parado. De ello se deduce que cualquier día de estos, antes de que finalice el presente mes de enero, me llamarán del organismo correspondiente para cobrar el seguro de desempleo.

Ya sé que a nadie le importa un comino mi problema profesional, pero cuando me hablaban, no hace muchos meses, de la situación en que ahora me podría encontrar, no es que me tumbara de risa, pero lo creía casi imposible. Y como yo, en el sector periodístico se encuentra un buen número de profesionales de la pluma o del bolígrafo, que para el caso es lo mismo. ¿Causas? Las archiconocidas y a las que no pienso referirme para no remover más el muladar de las injusticias. Es una muestra del signo que nos ha tocado aceptar, incluso de aquellos que hicimos del trabajo un altar para, desde sus cuatro esquinitas, laborar por la gran ciudad y, por supuesto, por los barceloneses todos.

Muchos amigos —de ocasión— y conocidos me preguntan: ¿Y de qué te ha servido tu santa lealtad y eficiencia a la empresa donde dejaste girones de los mejores años de tu vida? La respuesta —quizá impropia— ha sido y es bien sencilla: «No importa. He trabajado por Barcelona y eso se paga incluso con el carnet de parado».

Fueron cuarenta años de mi vida. Comencé el día primero de noviembre de 1940 y cuatro décadas después y en igual fecha acudí a «mi» periódico para recoger todos mis recuerdos: cartas, reportajes que nunca aparecieron, poesías que tampoco vieron la luz, guiones y novelas para TV, fotografías, libros —muchos libros— y un pequeño archivo donde guardaba —como un tesoro— para la posteridad, miles de artículos dedicados a Barcelona, etcétera, etcétera. Una de mis hijas, que me acompañó en tan melancólico menester, me decía a medida que íbamos llenando bolsas y cajones:

—Papá. ¿Qué haremos con tantos papeles?

—Ya lo pensaré.

A cualquiera se le ocurre si habré o no llamado a alguna puerta para remediar mi situación. Y contesto que no sólo puertas, sino portones y tras ellos y ellas he escuchado la misma cantinela: La crisis. Como si yo no lo supiera y que es un momento difícil. ¿Difícil? Que se lo pregunten al ministro de Relaciones con las Autonomías. El angelito se ha permitido la licencia de organizar un banquete a sus amiguetes, en el propio ministerio, y les ha regalado el paladar con veintitantos platos peculiares de la región leonesa, de donde procede.

Lo que no comprendo, y sobre todo en una democracia, es que continue siendo ministro. Pero es que, amigo mío, si en la llamada dictadura no dimitía y menos cesaban ni a un árbitro de tercera —con perdón para los árbitros de tercera— ahora ocurre tres cuartos de lo mismo. Y como en muchos casos son los mismos animalitos —políticos, claro está— pero con diferentes collares, que no les hablen de crisis, de paro y de la cuestión económica cuando tanta gente —más de la que puede imaginarse— vive de la caridad del prójimo.

¡Para que seguir con este disco! Al toro lo liquidan a bajonazos, con lo que no hará falta ni la actuación del puntillero.

automáticamente
sacar y secar
sus manos
PAPEL AUTOMATIC TOALLAS
SISTEMA HIGIENICO Y PERSONAL
PAPEL AUTOMATIC, S.A.
GUADIANA, 25 - TEL - (93) - 421 13 11 - BARCELONA - 14

ATENCION COMERCIANTES
RAMO SONIDO
GRAN SURTIDO MATERIAL IMPORTACION
RADIO CASSETTE (mono y stereo), RADIO-RELOJ
TRANSISTORES, COMBINADOS RADIO-T.V.-CASSETTE
Etc...
VIDEOSON IMPORT
Teodoro Bonaplata, 6 t. 223 37 91 bjs. BARCELONA

SALA D'EXPOSICIONS
DE L'OBRA CULTURAL DE LA CAIXA DE PENSIONS
PALAU MECA, MONTCADA 19
NÚRIA PRATS
Tapissos
12/25 gener 1981

Ministerio de Educación, Cultura y Deporte

Les gavines de Jordi Olavarrieta

Després de tres edicions en català del famós conte de Richard Bach, «Joan Salvador Gavina», acaba de sortir al carrer una quarta edició, aquesta de luxe, publicada per EDI-5, S. A., i Editorial Laia, S. A., que merelx un comentari especial. No tan sols per la pulcritut posada de manifest en aquesta edició, sinó especialment per les seves il·lustracions que constitueixen una veritable exposició artística, degudes a l'objectiu fotogràfic i la sensibilitat de Jordi Olavarrieta.

No es deixi enganyar el lector pel cognom de l'autor. Olavarrieta és un destacat fotògraf català de vàries generacions. Es tanmateix molt conegut dins l'àmbit de la foto artística, a la que ja ha aportat la seva visió gràfica de molts paisatges i recons de Catalunya, com en els llibres «Gust de terra catalana» i «Gerunda Girona».

En aquesta ocasió, Jordi Olavarrieta s'ha sentit inspirat pel vol de la gavina i la tendresa del text de Richard Bach per a oferir-nos una col·lecció de quarantaquatre esplèndides fotografies a tot color, a quina més encisadora. El seu sentit artístic s'ha valgut —com altres vegades— de la cambra fosca i de la tècnica del laboratori, de la mateixa manera que l'artista pintor utilitza la paleta i els pincells. I el resultat ha estat aquest recull d'imatges que ens ofereix en l'edició de luxe de «Joan Salvador Gavina».

«Jordi Olavarrieta —com diu el pròleg que li dedica el periodista Manuel Ibáñez Escofet— s'ha enamorat ara de les gavines. El seu objectiu les ha seguides en el seu vol elegant entre el cel i el mar, àmplia paràbola a l'horitzó, quietes a les bordes de les barques, bullint de voracitat a l'hora del peix, tranquilles i magestuoses a l'hora de la baixa, quan els crepuscules es desfan entre els blaus, els grocs, els bermellons i els camins més bells de la Creació.»

Un nou periple editorial

Viatgers i modernistes

Amb la publicació del «Viatge a París» (Barcelona, 1980), que inclou les experiències a aquella ciutat de tres catalans molt representatius del modernisme pictòric (Casas, Utrillo y Rusiñol), Edicions de la Magrana ha encetat un nou periple editorial. Hom tracta d'oferir al lector textos de catalans que han viatjat a la troballa de móns i de pobles desconeguts o mal coneguts.

En tot viatger la dialèctica «marxar-retornar» crea una ambigüitat meravellosa. La marxa és la no-acceptació per part del l'ànima nòmada de la vida sedentària, de la rutina quotidiana. El retorn implica un sentiment contrari: la reconciliació amb el sedentari, la renúncia a l'aventura salvatge, primitiva, del viatger. El retorn és, però, la justificació del viatge i quan el cercle es tanca queda l'escriptor. L'home que ha sabut mirar el món amb curiositat, amb una aparent flegma que en realitat ocultava un ànima que tot ho mirava amb ulls de càmara Kodak, per desprès explicar-ho als seus contemporanis. Edicions de La Magrana ens ofereix ara els escrits d'aquests inquiets i afortunats catalans: comencem pels pintors; més endavant hem de seguir amb gent de tota mena, com Alí-Bey, el baró de Maldà, Sinibald de Mas o Joaquim Gatell, al costat dels grans clàssics universals dels viatges, com Cooke, Humboldt, Saussure o Darwin. La col·lecció es diu «La Descoberta», bon bateig, llamp de llamp.

El pròleg del llibre que comento avui és veritablement el pròleg. L'autor és Francesc Fontbona, qui, acostumat a redactar per a l'Enciclopèdia, proporciona en poques ratlles molt saber. Ell ens explica alguna de les característiques dels modernistes, per als quals París fou, en paraules de Ramon Casellas, «sa dolça pàtria d'adopció. També ens explica Fontbona l'actitud dels nostres davant del fenomen de la «bohemia» artística, d'absolut respecte i d'identificació a algun nivell amb aquells que, en paraules del crític Arnold Hauser, eren «un proletariat artístic constituït per persones d'existència absolutament insegura, per homes situats fora de les fronteres de la societat burgesa i la lluita de les quals contra la burgesia no era pas un joc gratuït i enginyós sinó una amarga necessitat».

«Viatge a París» recull els escrits de Rusiñol que foren publicats com a articles a «La Vanguardia» i recopilats més tard sota el títol «Desde el Molino», i també la sèrie posterior «Impresiones de arte». La tercera part proporciona textos d'Utrillo i Cases, comentaristes d'art per a la revista «Pèl & Ploma» per l'Exposició Universal de París de 1900. El llibre està il·lustrat amb dibuixos dels tres viatgers, així com amb d'altres corresponents a partidaris de l'art nou, com Zuloaga. D'aquells que opinaven, com Rusiñol, mirant la Torre Eiffel: «Es una bastida.»

Joan Maria GOMEZ ORTIZ

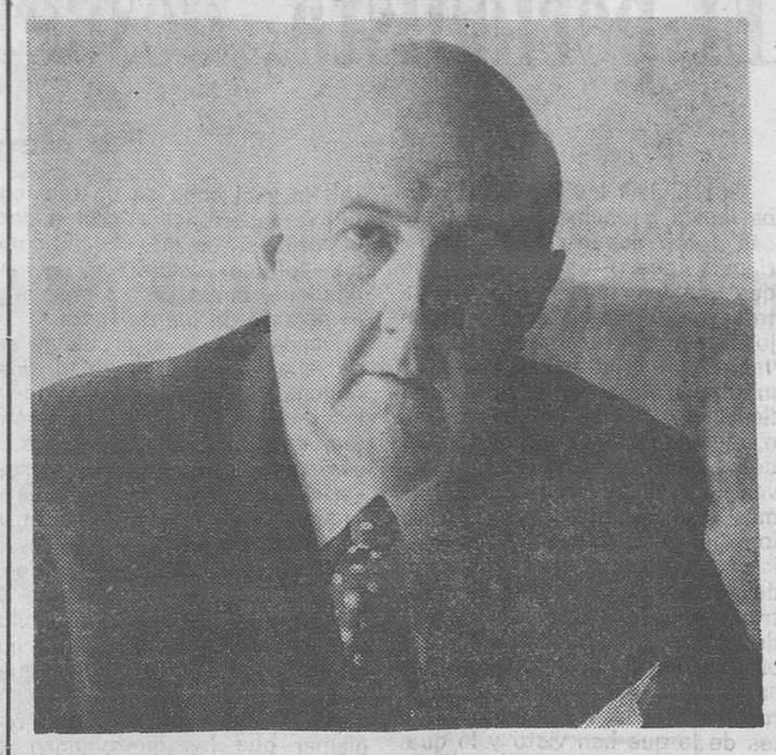

Josep M. de Sagarra participà en la Resistència

Per Lluís Permanyer

Dilluns passat i en aquestes pàgines, una crònica força interessant de J. Víctor Gay ens recordava que a la II Guerra Mundial un nombre considerable de catalans participaren decissivament i activa en la Resistència.

Crec que els aliats encara no els hi han fet justícia— els uns perquè eren sospitosament republicans (tot feia tuf a rojos o de comunistes); els altres perquè calia seguir mantenint el secret, ja que vivien sota la dictadura d'en Franco—, ni tampoc els mateixos catalans.

Mai no s'ha dit, per exemple, que el poeta Sagarra va col·laborar amb la Resistència. Estic segur que aquesta afirmació farà arrugar escèpticament el front a gairebé tothom. Deixeu-me, doncs, que us expliqui el que fins ara he aconseguit esbrinar.

Sagarra va tornar de l'exili —va fugir a França perquè els faieros el cercaven per assassinar-lo, ja que havia ajudat a escapar força gent— el 1940. S'instal·là al número 1 del Passeig de Sant Gervasi. Immediatament es féu molt amic del cònsol anglès i tractava diplomàtics d'aquesta delegació i també d'altres de l'ambaixada.

No es pot dir que féu el mateix amb el Consulat francès, ja que eren gent petainista. En canvi, resultava que l'home clau per a l'espionatge que els gaullistes tenien a Espanya era monseigneur Boyes, cap de la Creu Roja Francesa a Madrid. Aquest «bon vivant» i demòcrata era un gran i vell amic de Sagarra.

Bé, el cas és que el Front Nacional —un dels caps era Antoni Andreu i Abelló— necessitava un lloc on establir la tramesa i la recepció de documents amb el aliats. Això es féu a casa d'en Sagarra. Creien que posseïa una reputació prou literària i frívola com per a que ningú no sospités que els serveis d'espionatge tenien allà un cau ben segur a la Barcelona franquista dels anys 40, ben controlada pels serveis d'informació nazi.

Una vegada hi anà un jove jueu hongarès, es deia Mitler, que portava uns paperets tan secrets que els hi havien introduït dins el tou de la cama i només per mitjà d'una operació se'ls podien tornar a treure. Una altra vegada passà per can Sagarra un «correu» que portava els plànols de fàbriques de Marsella; pocs dies després tenien la satisfacció de saber que havien estat bombardejades.

Una altra vegada, el Front Nacional féu arribar al pis d'en Sagarra una sèrie d'informes detalladíssims sobre les fortificacions franquistes al llarg de tota la frontera dels Pirineus. I resultà que els aliats no s'acabaven de creure que fossin tan grotescament febles: ignoraven que els que hi treballaven s'havien polit el ciment al mercat negre!

Sagarra no sols era ben conscient que estava compromès en una tasca perillosa, sinó que fins i tot sabia que s'hi jugava la pell. Però em constan que complia la seva missió amb un gran entusiasme i amb l'objectiu immediat de contribuir a alliberar el seu país de la dictadura franquista.

Explico això per veure si d'una penyetera vegada s'acabaràï la llegenda malèvola i falsa de l'aristòcrata desmenjat, de l'home irresponsable, de l'escriptor frívol, que vivia d'esquena a la lluita que només una minoria compromesa de demòcrates valents practicà llavors a Catalunya.

Entesos?

Notes de lectura

Quim Monzó: el pols d'ara

Per Agustí Pons

L'escriptor Quim Monzó es va donar a conèixer amb la novella **«L'udol del griso al caire de les clavegueres»** (Ed. 62), obra amb la qual obtingué, l'any 1976, el premi «Prudenci Bertrana» de novella. Amb anterioritat, aquest autor —nat el 1952— havia col·laborat en diversos diaris i revistes —«Tele/eXpres», «Oriflama», etc.—, que li publicaven les cròniques que enviava des dels múltiples països pels quals viatjà i que li permeteren informar dels esdeveniments de Vietnam, Cambodja, Irlanda, etc.

«L'udol del griso al caire de les clavegueres» revelava —i recordo que així ho vaig dir en un article— un escriptor amb una gran força narrativa, d'estil poderós i idees pròpies que —potser inevitablement— es deixava endur massa per la pendent d'un cert mimetisme en relació a les modes literàries del moment. Després va publicar **«Self-service»** (1977, en col·laboració amb Biel Mesquida, i **«Uf, va dir ell»** (1978) i va escriure en revistes que intentaven una reflexió sobre l'experimentació artística com «Tecstual» i d'altres. De l'efervescència d'aquell moment en deixa constància el treball **«Procés a la literatura catalana»**, publicat al número divuit (novembre-desembre del 1979) de la revista «Taula de canvi». Es tracta d'un treball coordinat pel crític Alex Broch i en el qual hi participen els escriptors Jordi Coca, Cremades i Arlandís, Biel Mesquida, Carles H. Mor, Munné-Jordà, Santi Pau, Oriol Pi de Cabanyes, Josep Lluís Seguí i el propi Quim Monzó. Aquest treball va sortir publicat quan, de fet, aquella efervescència ja no es trobava en el seu punt més àlgid i potser seria interessant veure, hores d'ara, o d'aquí poc temps, quins diversos camins han seguit tots aquests autors que aleshores es trobaven fortaven influïts pel textualisme.

De tot això, el que ens interessa aquí és constatar que des de la novella que el donà a conèixer fins a **«... Olivetti, Moulinex, Chaffoteaux et Maury»**, el llibre de contes que acaben de publicar les Edicions dels Quaderns Crema, Quim Monzó sembla haver seguit una evolució difícil i contradictòria —com totes les evolucions— que ha desembocat, però, en una realitat esplèndida com són el conjunt d'aquests contes. Uns contes en els quals ha desaparegut tota ombra de mimetisme i que proclamen l'existència d'un narrador ja definitivament fet, amb uns camins narratius personals i que no ha perdut gens d'aquella potència ja present en la seva primera obra.

Es tracta d'un total de setze narracions, totes elles escrites —menys una, que data del setembre del 1978— entre la tardor del 1979 i el febrer del 1980. Quim Monzó ha optat per uns contes de tema eminentment urbà, de ritme assossegat, on la quotidiaritat de les petites coses assoleix categoria literària. Si en **«L'udol...»** Quim Monzó intentava «la tipificació de les experiències de la joventut dels últims anys de la dècada dels seixanta», com diu el «Diccionari de la Literatura Catalana», en **«... Olivetti...»** ens ofereix, des d'un prisma molt menys transcendentalista, una visió de certa part de la Barcelona d'ara on, en tot cas, la revolta ha deixat de ser esperança per esdevenir record.

Hi trobem històries clàssiques com «Redacció» o «To Choose» —que ens fa pensar en narracions de Gide, Sartre o Calders—, vistes, però, des d'un punt de vista insòlit; reflexions sobre la literatura i l'escriptor: «Thomson, Braun, Corberó, Philishave...», escrites de forma divertida; narracions on les relacions personals i la relació realitat-ficció es barregen de forma capritxosa com en «Préssec de poma», «Trucs» i d'altres; fixació d'una geografia barcelonina redescoberta, com en «Cacofonia»; descripcions «objectives» a l'estil de Robbe-Grillet —reelaborades també per un altre escriptor de procedència semblant a la de Quim Monzó, com és Josep Lluís Seguí— en «Nines russes», i d'altres, finalment, on la presència de l'element absurd és determinat —com en «Quatre quarts» o «Globus»— o amb influències cinematogràfiques —com «Un cinema»—, que ens recorda els contactes que l'autor ha tingut amb aquest medi. Però no són trets específicament de cadascuna d'aquestes narracions, sinó que podríem dir que totes les narracions participen de cadascun d'aquests trets, amb més o menys intensitat. «El regne vegetal», per exemple, té una mica de cadascun d'aquests elements —i uns primers paràgrafs que ens parlen de la pròpia evolució de l'autor.

Són, doncs, contes que copsen la pols d'ara, que defugen la lamentació masoquista i lacrimògena —tan pròpia d'altres autors—; que tenen, per dir-ho així, la pàtina irònica dels noucentistes sense haver perdut el sentit corrosiu dels modernistes. En definitiva, es tracta d'unes narracions que s'esforcen per ser el producte d'una cultura normal, que fan riure o somriure i que es llegeixen amb delectança. Tot plegat, ja ho veieu, en els temps que correm, no és gaire usual.

ESCOLES MOGLI
A PARTIR DELS 2 ANYS
Telèfons 204-95-64 i 204-96-15

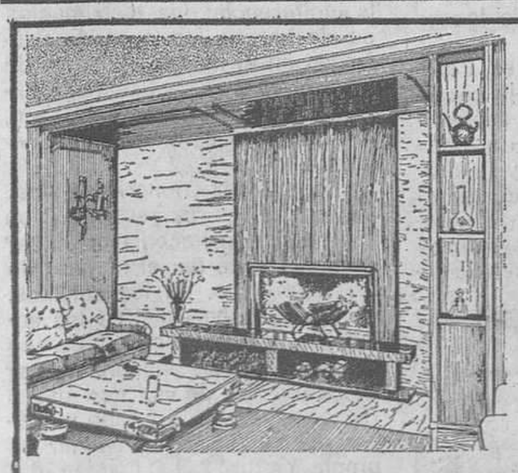
CHIMENEAS
Pio
cálidamente decorativas
NOVEDAD: CON UNA DE NUESTRAS CHIMENEAS, PUEDE CALENTAR TODA LA VIVIENDA
EXPOSICION Y VENTA:
Loreto, 36 (esquina Avenida Sarriá) Tel. 259 04 18 - BARCELONA-29
Carretera Barcelona nº 32 - GERONA
FABRICA EXPOSICION Y VENTA:
Carretera Barcelona-Puigcerdá, km. 53,800 - Tel. 882 01 62
HOSTALETS DE BALENYA
ABIERTO SABADOS TARDE Y DOMINGOS MAÑANA.
Solicito envíen catálogo, sin compromiso.
Nombre y apellidos
Calle n.º piso
Población
Dto. Postal

Ministerio de Educación, Cultura y Deporte

Con el desenlace de la Monarquía democrática

Una historia joven de la guerra civil y el franquismo

La historia de España durante el régimen franquista constituye con frecuencia un desafío insuperable habida cuenta la proximidad de los acontecimientos y las pasiones que todavía suscitan. Juan María Gómez Ortiz lo ha conseguido con un texto apretado, a fin de ofrecer la mayor información posible, en una obra que se inicia con "la tensa primavera de 1936" y concluye con un "primer balance de la Operación reforma", bajo la Monarquía democrática (1).

El libro está concebido como un relato lineal de los acontecimientos, según exigía el público a que iba dirigido; pero el autor trata en todo momento de superar esa limitación con un manejo ágil de la bibliografía y unas referencias muy oportunas que facilitarán la ampliación y profundización a cualquier lector interesado por los infinitos problemas que planteó y sigue planteando la historia del país.

El libro está dividido en dos partes que tienen prácticamente el mismo número de páginas. En la primera se abordan la división trágica del país, el alzamiento militar y la guerra civil. La segunda parte abarca la historia del franquismo propiamente dicha, con sus diferentes fases.

El relato está bien escrito, lo que siempre es de agradecer en los tiempos que corren, y el autor ha realizado un loable esfuerzo por huir del maniqueismo que hasta ahora había sido casi inevitable. En la parte correspondiente a la guerra civil están bien dosificados los acontecimientos políticos, la vida cotidiana en las retaguardias y el curso de las operaciones militares.

En la historia de la guerra civil, el autor ha seguido la bibliografía más acreditada, con especial aprovechamiento de las aportaciones extranjeras (Thomas, Jackson, Borkenau, Broué-Temine). Las aportaciones personales son importantes en la historia del franquismo, especialmente en los aspectos cultural y social de la evolución. El relato gana en espontaneidad a medida que se aproxima a los últimos años de la dictadura, que el autor vivió en medio de la agitación universitaria.

El autor no se proponía, desde luego, realizar una investigación propia, sino trazar una síntesis con base en la bibliografía disponible, que, como se sabe, es tan abundante que pone a prueba la paciencia de cualquier historiador. La síntesis perseguida, deliberadamente popular, constituye una honrada aportación al tema y nos ilustra sobre la capacidad de las nuevas generaciones para superar definitavamente el trauma de la guerra civil que vivieron sus mayores.

Como siempre se puede poner algún reparo a libros de esta índole, debemos indicar que la evolución del régimen franquista hubiera ganado en comprensión si el autor hubiera dedicado una mayor atención a los diversos aspectos económicos, aunque quepa elogiar su intento de aproximación a lo que supuso el plan de estabilización de 1959.

La represión franquista, especialmente en los años inmediatamente posteriores a la guerra civil, está tratada de acuerdo con las últimas evaluaciones disponibles. No obstante, la oposición democrática quizás eche de menos algunas referencias más precisas sobre los reiterados intentos fallidos de encontrar una alternativa para la dictadura.

Esperamos que una nueva edición popular del libro, en consonancia con su concepción, permitirá subsanar algunos errores de hecho y añadir un índice onomástico que facilite la consulta. También sería de agradecer una bibliografía sumaria que oriente sobre los pasos dados por el autor, sin necesidad de tener que buscar las referencias en el texto, lo que no es fácil.

El libro concluye con un breve ensayo sobre el nuevo camino emprendido por la Monarquía democrática de don Juan Carlos, a la que el autor, ya que no puede hacer otra cosa, desea los éxitos necesarios para que fructifique «la convivencia en la diversidad política y autonómica».

M. MADRIDEJOS

(1) Juan María Gómez Ortiz, «La guerra civil, España bajo el régimen de Franco, la Monarquía de Juan Carlos I», tomo VI de la «Historia de España», Barcelona, Editorial Marí, 1981.

Junto a la necesidad biológica del dormir

Los sueños son buenos reguladores psíquicos

Sobre dormir y soñar, funciones imprescindibles a la vida, conversamos con el doctor Oriol Esteve, médico psicoanalista, psiquiatra de niños, miembro fundador del Centro de Psiquitría y Psicología de Niños «Emilio Mira». Empezamos por el principio:

—¿Qué es dormir?

—Dormir es el acto de entregarse y estar entregado al sueño. Es un estado neurofisiológico que implica un cambio de las relaciones entre los núcleos subcorticales, la corteza cerebral y el sistema reticular (estructuras cerebrales). En la dormición hay disminución del tono muscular. Se hace más lento todo el funcionamiento fisiológico, lo que se manifiesta en el pulso, frecuencia respiratoria, metabolismo basal y secreciones glandulares. Las manifestaciones neurológicas son registrables en el electroencefalograma, con un trazado típico. Este estado no es constante, sino que tiene oscilaciones. Hay fases de sueño profundo y superficial, según ciclos, siendo característico el movimiento de los globos oculares, que es rápido en unos y lento en otros. En las fases superficiales, se producen los sueños.

Dormir es necesario para el mantenimiento de las constantes biológicas que aseguran la vida. Tiene función desintoxicadora física y mental, tan necesaria, que el hombre y los animales superiores, perecen antes por carencia de sueño que por hambre.

—¿Qué es el insomnio?

—La dificultad para dormir, o breve período de sueño que, una vez completado, no se reanuda. La duración del sueño es cosa muy personal. Cada cual necesita más o menos tiempo y ése está en relación con particulares circunstancias, entre ellas, la edad (los bebés duermen mucho y los ancianos poco). Las pérdidas de sueño acumuladas se recuperan de una sola vez.

—¿Causas que lo provocan?

—Son diferentes: desde las más orgánicas (lesiones cerebrales y enfermedades dolorosas) a las psicológicas (problemas emocionales, situaciones psicológicas de sufrimiento mental).

—¿Qué es soñar?

—Captar imágenes sensoriales, fundamentalmente visuales, que se producen durante la dormición. Tienen carga afectiva y significativa importante. Pueden intervenir todas las áreas sensoriales.

—¿En qué fase de la dormición se producen los sueños?

—Los sueños tienen lugar en las fases superficiales y pueden producirse a gran velocidad, pudiendo cualquier estímulo ser incorporado. «El sueño es el guardián del dormir», dice Freud. Este criterio, que sigue siendo válido, se ha ampliado hasta el punto de que puede considerarse que se duerme para poder soñar. Se han hecho experimentos en los que comprueba que si se impide soñar, el sujeto sufre trastornos psíquicos.

—¿Soñamos siempre, pues, aunque no nos acordemos?

—Siempre. En condiciones normales, sí. Además, como hemos dicho, es muy necesario.

—¿Se almacenan los sueños olvidados?

—Pienso que los sueños como tales no se almacenan, pero sí como experiencias vividas, formando parte del acervo de nuestra personalidad. Nuestra vida consciente es una mínima parte de la totalidad de la actividad mental. Algunos autores han comparado la vida mental a un iceberg en el que la consciencia es la parte visible, y el inconsciente, las otras 9-10 partes sumergidas. Los sueños formarían parte de esta actividad inconsciente, ayudarían a metabolizar las ansiedades, a elaborar conflictos y por tanto, a mantener un estado de consciencia saludable.

—¿Qué es lo que produce la sensación de que algo ya ha sido visto o vivido con anterioridad?

—Se presta a muchas interpretaciones. Se defienden a veces con ellas, creencias y supersticiones. Parece que está claramente relacionado con estados de fatiga o sobreexcitación (cualquier alteración de la tensión emocional puede provocarlas).

—¿Es el sueño exclusivo del ser humano?

—Para poder afirmarlo, sería preciso que los animales pudieran hablar. De todos modos, hay una serie de fenómenos que inducen a pensar que, efectivamente, sueñan.

—¿Tienen significado los sueños?

—Los sueños son una lenguaje intrapersonal primitivo; extraverbal fundamentalmente. Tienen extraordinario significado para cada soñante, aunque la mayor parte, permanece oculta e inconsciente. La interpretación científica del sueño es trabajo árduo que corresponde al psicoanalista y no puede hacerse sin la colaboración del soñante. De ninguna manera puede interpretarse un sueño en el vacío y fuera de la situación analítica.

—¿Están las pesadillas originadas por una mala digestión, o por un estado emocional angustiado?

—Bien dice que las pesadillas se producen por una mala digestión de las experiencias vividas, no por mala digestión de los alimentos. Lo que ocurre es que en el inconsciente hay una equiparación entre la función de pensar y la digestiva.

—¿Qué diferencia hay entre las fantasías del «soñador» en estado de vigilia y los sueños?

—Hay una diferencia cualitativa. Las fantasías conscientes se ciñen a un tipo de pensamiento diurno, secundario, lógico..., mientras que los sueños se rigen por este pensamiento primitivo, primario, cuyas características principales son la simbolización y el desplazamiento.

Las fantasías conscientes, tienden a satisfacer de alguna manera, deseos concretos, conscientemente; mientras que los sueños serían la satisfacción, disimulada para la conciencia moral, de deseos inconscientes.

—¿Quién ronca y por qué?

—Roncar es problema respiratorio. De todas maneras, simbolizaría el sueño reparador, tan profundo, que el propio durmiente no percibe el intenso sonido que emite.

—Se ha dicho que dormir es morir un poco. ¿Es correcto el paralelo?

—No. Justamente dormir es fuente de vida y de salud. Lo que pasa es que para las ansias de vida consciente, el dormir no se valora. Dormir es como perder el tiempo. Algunas personas, pueden vivir durmiendo muy poco. (Churchill sólo dormía 4 horas, pero hacía la siesta.)

—¿Sueño como terapia?

—Cuando una persona sufre de insomnio, parece que la terapia es dormir. Se trata de lograr que el paciente duerma; pero el insomnio es ya perturbación de la función del dormir y es importante subrayar «del soñar», funciones que en sí mismas, constituyen una especie de terapéutica cotidiana de los conflictos con los que, día a día, nos encontramos. Inducir al sueño no significa necesariamente recuperar estas funciones fisiológicas, sobre todo, cuando se hace farmacológicamente. Hay determinados fármacos con los que el enfermo duerme, pero no sueña, porque el fármaco lo dificulta, al afectar a determinadas estructuras cerebrales.

—¿En qué casos se aplican las llamadas «curas de sueño»?

—Hay muchas clases distintas de cura de sueño. Es un viejo recurso terapéutico. Desde los tiempos bíblicos, en que se usaba el vino para dormir, se utilizan distintas sustancias para lograr este efecto. Se siguen investigando los sofisticados recursos farmacológicos que la química ofrece. No se ha llegado a conclusiones definitivas sobre su aplicación, aunque en algunos casos, se ha mostrado operativa.

Magda SOLE

LENGUAJE TELEVISIVO Y «NUEVA CULTURA»

La sequía espiritual

Por José M. Rodríguez Méndez

El otro día salió por la televisión un señor, un importante señor, eso que los bobos llaman v.i.p., para decirnos, con saludable optimismo, que íbamos a tener a partir de ahora una «nueva televisión», una televisión totalmente distinta, y nos dijimos: «¡Dios mío, ya era hora!» Pero casi de inmediato el señor importante —barbita, chaqueta de ejecutivo moderno y tal— lanzó un taco lingüístico que nos dejó fulminados en el asiento. Sí, porque el señor en cuestión, el señor de la «nueva televisión» y la «televisión diferente» soltó este bonito y nuevo verbo: «gerenciar». Dijo algo así (cito de memoria) como que RTVE iba a «gerenciar» un nuevo tipo de actividad o no se qué...

O sea que no llueve. O sea que la sequía abrasadora continúa, que la tierra se reseca, que no cae una gota de agua. Ni llueve en la tierra, ni llueve en las almas, como dijo el poeta, ni las mentes se reblandecen, ni la sensatez vuelve a la tierra. Menudo desencanto se lleva uno cuando le dicen que la RTVE, por ejmplo, va a dar un cambio de noventa grados y resulta que nos salen con ese verbo «gerenciar», Verbo nuevo, bonito, que fija y da esplendor a la lengua castellana, unido a giros televisuales del tipo de «en base a», «es por esto que», «concienciar», «mentalizar», «incentivar», etc., etc. Si el cambio que vamos a experimentar en lo que se refiere a la actividad televisual, o televisión, es del tipo artillero prefigurado por el portavoz administrativo, estamos aviados. Vamos, que la «pertinaz sequía» de cuerpos y almas va a continuar por lo menos otros veinticinco años más. Ese fantasmón que acaba de morir, ese profeta de los «medios de comunicación» llamado Mac Luhan, va a resultar que fue un adivino, además de anunciar que la «era de Gütenberg», o sea la era de la imprenta, de la literatura, va a desaparecer para dar paso a una nueva cultura, la cultura de la imagen, la cultura caliente de la tecnología. La cultura de la computadora. Si es que todo eso puede llamarse cultura. El caso es que los peces gordos de la administración se ponen de parte de la nueva imagen propinando fuertes patadas a la lengua española. Digo yo que los padres de los muchachos no debieran preocuparse tanto por huelga de más o menos entre los profesores. Podrán faltarles profesores en los institutos, pero para eso tienen una gran profesora en la RTVE, que va a preocuparse de «gerenciar» una nueva «programación educacional» para el logro de una «conciencia intelectual y profesional» de los televidentes jovencitos.

Y mientras tanto hay buenos profesionales del periodismo, gente candorosa —y que la haya por muchos años— que en la prensa diaria se esfuerzan por depurar el lenguaje (pienso en El Brocense, por ejemplo) y los doctos de la Real Academia Española procuran con muy buena fe— que también dure es lo que hace falta pactar con los barbarismos y los neologismos técnicos para aliviar la sequía lingüística. La clásica y secular lucha de la hormiga contra el elefante. Lucha desigual por demás. No se trata tanto de «modernizar», o de dar paso a una nueva «cultura», como de destrozar con pasión, con ahínco, la cultura tradicional o secular, como si hubiera que echarla al basurero sin remedio. Extrañeza produce que la muerte de un músico británico —muerte airada y condenable, por supuesto— haya dado lugar a homenajes, paroxismos, delirios desconocidos hasta la fecha. Incluso el músico extranjero en cuestión va a tener unas cuantas calles en más de un municipio de las Españas variopintas de la pluralia ibérica. Hasta se ha atacado a nuestro dramaturgo Buero Vallejo, porque tuvo la osadía de declarar que no le gustaba la música de los Beatles, a cuya organización pertenecía el pobre músico en cuestión, alegre músico cuasi callejero, que merecía también mejor suerte que la de convertirse en banderín de notas extramusicales.

¿No estamos sacando todas las cosas de quicio? ¿No se está haciendo el ridículo a «nivel universal»? ¿No habrá llegado la hora de pensar un poco las cosas antes de decirlas?

Pero no, no llueve, la lluvia refrescadora de nuestras mentes febriles ha desaparecido y vamos abocando a una pesadilla onírica, cuyos resultados no pueden preverse. Porque no puede ser otra cosa que pesadilla pura ese curioso «contencioso» (otro terminacho salido de la especialidad jurídica para ser significante de otras cosas), entre el alcalde de Córdoba y el obispo de la diócesis acerca de cierta mezquita que debe devolverse a los musulmanes, cuestión que nos ha devuelto al siglo XI y a las luchas entre Alfonso VI y los reyes de taifas andalusíes. Por cierto que estoy leyendo un interesante libro que son las memorias del último rey ziri en Granada (se titula el libro «El siglo XI en primera persona») y leyéndolo me entra una gran nostalgia, porque quizá hubiera preferido nacer en ese siglo de crecimiento hacia la unidad antes que en este de la disgregación y la estupidez.

CONTI CONTI
Sastrería, Camisería.
REBAJAS
No cerramos al mediodía
Pau Casals, 7
Tuset, 30

ORDENADOR PROFESIONAL DE BOLSILLO
Programable en BASIC
24.800 ptas.
Condiciones especiales para estudiantes

• Equivalente a 4 Kbytes de memoria.
• Ideal para cálculos tecnológicos complejos, estudiantes informática y enseñanza y prácticas de programación.
Utiliza un audiocassette normal para conservar y cargar datos y programas.
MECANIZACION DE OFICINAS, S.A.
Avda. Diagonal, 431, bis - Tel. 200 19 22 - Barcelona-36
Para su distribución solicite información.

Ministerio de Educación, Cultura y Deporte

L'ESTALVI TERCERA EDAT TÉ BONA BASE I UN INTERÈS ALT

La bona base: La d'uns bancs que, ara fa dos anys, es varen proposar en ferm d'ajudar la Tercera Edat. Uns bancs d'experiència que saben què significa treball i estalvi, i què val la tranquil·litat a l'hora de confiar-los els diners.

L'alt interès: per a totes aquelles persones que, per haver arribat a la Tercera Edat, han deixat de treballar i volen obtenir una bona rendibilitat dels estalvis, pocs o molts, fruit del seu treball.

Vingui a veure'ns. Més de 100.000 persones estan molt satisfetes d'haver-ho fet en el seu dia.

Per a nosaltres, la Tercera Edat és la primera.

BANCA CATALANA
BANC INDUSTRIAL DE CATALUNYA

CONSELLERS DE PUBLICITAT A.B.E. nº 13.166

Ministerio de Educación, Cultura y Deporte

Una lección a las multinacionales

El grupo de empresas Cecsa, fundado en Barcelona hace veinte años por el ingeniero Enrique Masó, y en el que actualmente participa la Corporación Industrial Catalana, ha logrado un triunfo resonante para la tecnología española. Consiste en la adjudicación del primer concurso convocado por el Ministerio de Transportes, dentro del programa general de automatización y modernización del sistema de control aéreo civil. En competencia con Equipos Electrónicos (empresa del INI que utiliza tecnología de la multinacional francesa Thomson) y con Page Ibérica (que emplea teconolgía norteamericana de la firma Cardion), Cecsa resultó vencedora con una oferta de radares y otros equipos de control de diseño propio, por importe de 450 millones de pesetas.

Durante buena parte del pasado año, se desarrolló entre bastidores una sorda lucha por la adjudicación del programa. Por un lado, aspiraba a llevarse el gato al agua la poderosa compañía de Los Angeles, Hugues Aircraft, una de las más avanzadas del mundo en el campo de la electrónica, que años atrás ya había realizado —precisamente con la colaboración de Cecsa— la instrumentación del sistema de control aéreo militar de España, titulado «Combat Grande».

Frente a Hugues, se alzaron las voces de las empresas nacionales, aduciendo que nuestro país está preparado para acometer por sí mismo el citado programa, con ahorro del desembolso de los 50 millones largos de dólares que supondría la resolución a favor del coloso californiano. Por lo que estamos viendo, es ésta la tesis que finalmente ha prevalecido.

Cecsa es un complejo de empresas, con un millón de empleados, que abarca centros de trabajo en Barcelona, Esparraguera y Torrejón de Ardoz. En la Ciudad Condal produce aparatos para electromedicina, televisores y otros artículos de consumo. En Esparraguera, en asociación con la Compañía Telefónica y Northrop Corporation (industria aeroespacial estadounidense), obtiene circuitos integrados simples y multicapa. En Torrejón, fabrica radares, ayudas a la navegación aérea, balizamientos de aeropuertos, sistemas integrados de comunicaciones militares, simuladores de control de tráfico aéreo y defensa aérea, centros emisores y receptores para comunicaciones tierra, aire, etc., etc. La empresa está calificada por el Ministerio de Defensa español para el uso de información clasificada como «máximo secreto».

DEL «INTELSAT» AL «COMBAT GRANDE»

A comienzos del decenio de los 70, la compañía construyó y suministró el equipo convertidor de ondas del satélite de comunicaciones Intelsat IV, capaz de transmitir simultáneamente nueve mil conversaciones telefónicas, doce programas de televisión y una pléyade de datos para computadoras.

Luego, fundó conjuntamente con Hugues la empresa Comco Electronics Corporation, con sede en Los Angeles, que resultaría adjudicatoria del programa «Combat Grande», por importe de 100 millones de dólares. Cecsa elaboró en sus instalaciones de Torrejón y Barcelona los subsistemas de comunicación y control de la ingeniería civil del citado proyecto.

Con indudable visión de futuro, Masó no reparó en gastos a la hora de absorber tecnología, merced a las facilidades que le dispensaba su asociación con Hugues: envió un equipo de quince ingenieros españoles a los centros de investigación de la firma californiana, donde permanecieron durante más de tres años.

El bagage de conocimientos adquiridos en ese tiempo, no resultó estéril. Convenientemente desarrollados y adaptados en España, han permitido a Cecsa llevar a cabo, entre otros muchos proyectos, los de instalación de radares y ayudas a la navegación aérea VOR e ILS en la mayor parte de los aeropuertos de nuestro país. Recientemente, se le ha adjudicado también un importante contrato de 500 millones de pesetas para defensa electrónica del Ejército de Tierra, así como otro contrato para el suministro de simuladores de vuelo para el Estado Mayor del Aire, por 200 millones.

JARRO DE AGUA FRIA

Por último, a finales de diciembre, recibió del Ministerio de Transportes la grata nueva de haber resultado favorecida la oferta de Cecsa en el primer concurso para la automatización del control civil del espacio aéreo de España. Tanto en fuentes de dicho departamento como del Ministerio de Industria y la Energía, ha pulsado su satisfacción por el espaldarazo que esa resolución entraña para la preparación técnica y la capacidad de diseño de una empresa española en este sector de punta de la electrónica. Para Hugues, en cambio, la decisión ha sido un jarro de agua fría; probablemente subestimó las posibilidades de la industria española, y quizá también el propósito de la Administración de prestar un apoyo más decidido a los intereses nacionales. El desenlace del concurso constituye igualmente una lección para otras multinacionales, como Douglas o General Dynamics, que quieren vender sus aviones de combate a España. Se dice que están ahora reconsiderando a toda prisa, y por supuesto al alza, las ridículas ofertas de contrapartidas que hasta ahora estaban dispuestas a concedernos.

Feliciano BARATECH SALES

pulso financiero

Estafa frustrada. La policía barcelonesa detuvo esta semana a un individuo llamado Manuel Lumbreras, cuando intentaba hacer efectivo en las oficinas de un popular Banco del Paseo de Gracia, un cheque emitido por Crèdit Andorrà, por valor de 62.000 dólares. El ciudadano dijo que el cheque se lo habían entregado en una empresa domiciliada en la Ronda de San Pedro, titulada Finanz Boston C., en pago de un crédito que tenía solicitado de la misma.

Como resultado de la alerta cursada inmediatamente por las autoridades españolas, pocas horas después caía en manos de la policía helvética, Francisco Javier Gaj, directivo de Finanz Boston, en el momento de presentar al cobro en un Banco de Lausana dos cheques por importe de cerca de un millón de dólares, librados también por Crèdit Andorrà.

Según parece, los tres cheques, amén de una veintena más, fueron sustraídos recientemente de las dependencias de Crèdit Andorrà por un empleado de esta entidad bancaria, Juan Amigó, quien facilitó los documentos, así como el libro de firmas de los apoderados de la misma, a la citada financiera barcelonesa. En relación con todo este turbio asunto, parece que se han practicado varias detenciones más. Moraleja, ¡cuidado con los cheques andorranos!

* * *

Animación y demanda consistente en el corro bursátil de las compañías eléctricas, coronado el viernes con los acuerdos del Gobierno autorizando una fuerte subida de las tarifas. Además, se han desatado fuertes especulaciones sobre un posible movimiento integrador de empresas dentro del sector. Sólo en UNESA hay registradas una veintena de sociedades, muchas de las cuales no alcanzan la dimensión mínima que según los estandares europeos se estima indispensable para garantizar una permanencia cómoda en el mercado.

La absorción de Langreo por parte de Hidrola, mediante un canje de acciones que supuso satisfacer uno de los precios más altos de la historia bursátil, ha sido el detonante que ha levantado la liebre especulativa, que en estos momentos se centra en Hidrocantábrico y Viesgo. Los futurólogos pronostican que a la vuelta de unos años, el sector podría quedar reducido a media docena de grupos, de forma que la planificación, la explotación y el desarrollo económico del mismo no se vean lastrados por los inconvenientes de la proliferación actual.

Según los expertos, en la región catalana sólo Fecsa posee un tamaño adecuado, con una cuota equivalente a la décima parte del mercado eléctrico nacional. Enher se halla situada debajo de los niveles que se consideran mínimos, e Hidroeléctrica de Cataluña, a bastante distancia de la anterior, es una de las empresas que se barajarían con toda seguridad en los procesos integradores que pudieran desarrollarse en el porvenir.

* * *

Hacienda quiere apretar las clavijas a la banca para que ésta le facilite el trabajo de inspección y represión del fraude, mediante el suministro de listas pormenorizadas en las que consten los intereses íntegros recibidos por cada cliente por todo tipo de cuentas e imposiciones, incluidos certificados de depósito. El fisco pretende que en las listas de marras consten, naturalmente, los nombres y apellidos de los clientes, su domicilio, número del documento nacional de identidad, y además, los nombres y apellidos de otras personas autorizadas para disponer de los fondos de la cuenta, representaciones o apoderamiento, etcétera.

Todos estos datos, y algunos más, deben constar en los resúmenes anuales de retenciones de rendimiento del capital mobiliario, que los Bancos vienen obligados a presentar, según una orden de la Dirección general de tributos aparecida en el BOE del 10 de diciembre último. La Banca entiende que dicha disposición conculca los requisitos establecidos para el levantamiento del secreto bancario y la ha impugnado ante el Tribunal económico administrativo. Mientras este recurso se sustancia, la patronal bancaria ha advertido a sus socios que se abstengan de cumplimentar el modelo en cuestión. En beneficio de los contribuyentes, cada vez más acosados por Hacienda, hay que esperar que el recurso prospere.

* * *

El presidente del Banco Central, Alfonso Escámez, vino el jueves a Barcelona a fin de recoger de manos de José M.ª Figueras, presidente de la Cámara de Comercio e Industria, el premio a la mejor memoria del ejercicio 1979. En el discurso que pronunció con tal motivo, Escámez subrayó el esfuerzo desplegado por el banco para extender su organización al ámbito internacional, especialmente al continente americano, desde Canadá a Tierra de Fuego, con objeto de respaldar financieramente a los empresarios españoles que invierten y comercian en esa área.

«Vivimos muy de cerca —dijo luego— las preocupaciones de los empresarios, grandes, medianos y pequeños, en esta etapa de crisis, entre otras trazones porque también los Bancos están inmersos en el quehacer económico a través de las promociones y participaciones que tomaron cuando había que levantar el país, y porque inevitablemente también, la banca se está resistiendo de la crisis, al verse afectados por ella sus activos patrimoniales representados por la inversión en empresas.

»No somos indiferentes al coste del dinero, problema esencial para el desarrollo del país, pero sujeto a las necesidades de una política económica y monetaria que ha de luchar contra la inflación. La banca tiene que seguir presente en las empresas; la recuperación nacional exige el esfuerzo de todos, y no es el momento de renuncias, sino de mantenerse en la brecha. Sólo cuando se haya superado la crisis podrá la Banca replegarse a su misión fundamental, que consiste simplemente en el apoyo a las actividades económicas y la intermediación financiera.»

* * *

En conversación privada, Alfonso Escámez comentó para «Hoja del Lunes» la reciente compra de Banco de Granada por parte de Banco Central y recordó una anécdota curiosa: en 1943, el propio Escámez, a la sazón jefe de inspección del Banco Central, fue enviado a Granada con objeto de llevar a cabo la absorción de la casa de banca Hijos de Manuel Rodrí-

(Continúa en la página siguiente)

TORNEOS INTERNACIONALES

Para valorar los resultados económicos globales de un país es obligado tomar como punto de referencia los de los demás que, de alguna manera, dan el tono general de la coyuntura internacional: una vez más, todo es relativo y en nuestro caso conviene comparar con los registros de los países de la OCDE, básicamente Mercado Común más los EE.UU. y el Japón.

En el trofeo internacional de la inflación o, mejor, de la estabilidad de precios, y siempre para el 80, ocupa la cabeza Alemania con sólo un 5 de inflación, seguido de Japón con un 7'5. La cola la forman Inglaterra con un 18'7 e Italia con un 20. España con un 14'5 se sitúa a tres puntos y medio del promedio OCDE.

Pero vayamos a las caras productivas. El liderato en el aumento del producto nacional, también 1980, lo tiene Japón con un 5'5. Le sigue ¡Italia! con casi un 4 por ciento. Los peores registros son para los EE.UU. con menos uno e Inglaterra con una tasa negativa del 2'2. España se sitúa con 0'8 positivo, algo por debajo de la media OCDE.

En el campeonato de la ocupación de la fuerza de trabajo, España ocupa el lugar de cola con más de un 11 por ciento. A distancia Italia con el 7'6, e Inglaterra con el 6 por ciento de población activa parada. Japón y Alemania ocupan los primeros lugares con un paro prácticamente irrelevante.

Aparte de las valoraciones tocantes a nuestro país —pasamos la crisis inevitable sí pero por la parte baja— vale la pena contemplar otros dos países: Inglaterra, con Mrs. Tatcher y todo, reúne lo peor de todos los mundos con inflación alta, producción decadente y paro sustancial (y la libra fuerte). Italia sufre la inflación más elevada pero cuando menos ve aumentar intensamente su producto (en el 79, en un 5 por ciento) y presenta una tasa de paro más llevadera que, por ejemplo, la nuestra. Y es que, en política económica, el meollo está en la opción política entre diversos conjuntos de logros.

CENTIMS

Contrapunto: Crecimiento espectacular en 1980

Contrapunto cierra el ejercicio de 1980 con mil doscientos millones de facturación. En su sexto año de actividad como agencia de publicidad ha rebasado ampliamente la cifra de los mil millones, situándose su facturación a un nivel de primera línea dentro de la publicidad española, con un aumento que supera en este año el 60 por 100 de crecimiento sobre el anterior.

Esta situación se ve consolidada para 1981 con la creciente consecución de dos nuevas e importantes cuentas.

Hemos de añadir que con sus 7 premios, ha sido la Agencia española más premiada en el Festival Iberoamericano de la Publicidad (FIAP 1980), celebrado en Uruguay.

Aparte de haber obtenido para España uno de los principales galardones (Mención por realización y fotografía de uno de sus clientes), Contrapunto ha obtenido cuatro premios gráficos, uno en Radio y dos en TV.

Al comenzar su séptimo año Contrapunto mantiene el equipo fundacional que lanzó la agencia en 1974 y que está formado, como entonces, por José Luis Zamorano, director creativo; Teófilo Marcos, director de cuentas; Rafael Sarró, director técnico y José García, director financiero.

COMERCIANTES EN DROGUERIA Y PERFUMERIA

El GREMIO PROVINCIAL DE COMERCIANTES EN DROGUERIA Y PERFUMERIA de Barcelona, celebrará el día 19 del corriente mes a las 20.30 horas en el local «SALO DELS GREMIS», del Fomento del Trabajo Nacional, Vía Layetana, 32, 1.°, su ASAMBLEA GENERAL. Invitamos a todos los comerciantes del ramo a que asistan. Serán tratados varios temas de interés, entre ellos los referentes a «Estimación Objetiva Singular, Incremento de Arbitrios Municipales (Radicación, etc.), Licencia Fiscal, Contribución Urbana, etc. Puntos todos ellos muy interesantes.

Si necesita información solicítela a nuestra secretaría. Teléfono 319-29-03 — 05 — 07.

CONSORCIO NACIONAL HIPOTECARIO, S.A.

HIPOTECAS. Prestamos dinero a intereses moderados mediante hipotecas simples, hipotecas cambiarias, hipotecas de máximo, avales hipotecarios, líneas de descuento y, en general, toda clase de operaciones financieras con garantía hipotecaria.

CANTIDAD. Entre 1.000.000 y 10.000.000 de Ptas.

PLAZOS. Estudiamos todos los planteamientos.

RAPIDEZ. Máxima rapidez en la tramitación.

REQUISITOS. Presentarse en las oficinas, previa cita telefónica, llevando una fotocopia de las escrituras correspondientes.

Urgel, 240, 5.° D - Tel. 239.95.00 - Barcelona-36

NACIONAL
ENTIDAD DE FINANCIACION, S.A.
CAPITAL SOCIAL: 200.000.000 PTAS.
Inscrita en la Dirección General de Política Financiera del Ministerio de Economía con el n.º 40. Inscrita en el Registro Mercantil de Barcelona. Tomo 4006. Libro 3047. Sección 2ª de Sociedades. Folio 63. Hoja 42494. Inscripción 1ª.
AVDA. PRINCIPE DE ASTURIAS, 63-65 - BARCELONA-12

FINANCIACION SECTOR VIVIENDAS
• COMPRA DE SUELO.
• CREDITOS DURANTE LA CONSTRUCCION.
• FINANCIAMOS PRECIOS APLAZADOS.
• CREDITOS COMPRADORES VIVIENDAS, PARA SUS ENTRADAS.
• HIPOTECAS RAPIDAS.

CONSULTENOS:
Tels. 218 03 45 - 218 07 89 BARCELONA

CELINE
PARIS
Le invita a su UNICA VENTA ESPECIAL para Señora y Caballero.
Horario de 9'30 a 1'30 y de 4 a 8
Vía Augusta, 3
Tels. 218 26 95
209 19 06
BARCELONA
Parking Balmoral

SUBASTA
SUBASTA DE PINTURAS, JOYAS Y OBJETOS DE ARTE
Martes, 27, y jueves, 29 enero, a las 7 tarde.
Sábado, 31 enero, a las 6 tarde
EXPOSICION: DEL 17 al 26 de 11 a 2 y de 5 a 9
DOMINGOS: ABIERTO DE 11 a 2
PINTURA Y DIBUJOS DE:
J. MIR, F. SERRA, R. BENET, R. CANALS, J. ABELLO, D. SOLER, R. CALSINA, J. CUROS, MAS Y FONDEVILA, PUIG BARELLA, ETC.
JOYAS, MARFILES, MONEDAS, RELOJES, BRONCES, PORCELANA, CRISTAL, CERAMICA, etc.
GALERIA DE ARTE Y SUBASTAS
CANALS
MALLORCA, 273
TEL. 215 64 77
BARCELONA-8

Ministerio de Educación, Cultura y Deporte

(Viene de la página anterior)

guez Acosta, establecida en aquella capital. «Permanecí en Granada, cumpliendo la misión que se me había encomendado, cerca de seis meses. Guardo un excelente recuerdo —yo era todavía soltero— de las atenciones recibidas. Manuel Rodríguez Acosta, que era el mayor de los hermanos, estaba un tanto desilusionado porque sus hijos no tenían vocación bancaria. El caso es que después de la absorción, Manuel Rodríguez Acosta fue presidente del Banco Central, y más tarde cedió el puesto a Ignacio Villalonga.

Otro dato para la pequeña historia. A la sazón, Ignacio Villalonga no conocía todavía personalmente a Alfonso Escámez; quien hizo la presentación fue el tantas veces citado Rodríguez Acosta. Corriendo el tiempo, los sucesores de esa familia fundaron el Banco de Granada, hasta que la crisis lo arrastró a la UVI, y finalmente ha sido de nuevo el Central el que ha acabado integrándolos en su órbita, esta vez con Escámez como presidente de la institución.

* * *

Es mejor prevenir que curar. En la actual coyuntura de crisis, los informes comerciales, correctamente elaborados e interpretados, constituyen una ayuda de inapreciable valor para prevenir situaciones litigiosas. Un experto en el tema, Domingo Sancho Fortich, director de Consorcio Internacional del Crédito, dirigirá mañana martes un coloquio de Esade, dentro de sus programas de perfeccionamiento directivo, acerca de la organización y funcionamiento de los departamentos de informes en el seno de las empresas, y la forma de extraer de ellos el máximo provecho. La sesión durará cuatro horas y en el curso de la misma se analizarán informes ficticios, pero fundados en realidades comunes, a fin de entrenar a los participantes en su utilización.

* * *

El jueves se inauguró oficialmente la sede de la sucursal que Banque Nationale de Paris posee en Barcelona, acogiéndose a la autorización oficial para la implantación de la Banca extranjera en España.

B.N.P. es el primer banco francés y el segundo en el mundo por el volumen de sus depósitos, y su actividad se extiende a 76 países en los cinco continentes. En España está presente a partir de 1966, a través de su oficina de representación y sus filiales «Consejo España» y «Eurofip». La delegación de Cataluña del as anteriores entidades comenzó sus actividades en Barcelona en 1973.

* * *

Más de 15.000 familias se han beneficiado del servicio «Creditienda», puesto en funcionamiento por el Banco de Vizcaya el pasado mes de abril.

El origen del producto se sitúa a mediados del año 79, en Sevilla, ciudad en la que la Asociación de Comerciantes solicitó del Banco el diseño de una fórmula que permitiese la financiación de compras al consumo por un importe entre las 50 y 250 mil pesetas. Realizada la prueba experimental en la región sur, el Banco extendió posteriormente el servicio a todas sus oficinas.

«Creditienda» tiene por objeto financiar la compra de productos de uso doméstico, otorgando al comprador un crédito con un plazo que llega a 36 meses, beneficiándose del descuento por pronto pago, lo que permite al comerciante, a su vez, realizar la venta al contado. El establecimiento en el que se va a efectuar la compra pone en contacto al cliente con una oficina del Vizcaya, quien otorga el préstamo en tres o cuatro días.

F. B. S.

pulso financiero

esma

REUS CONVOCATORIA

CURSO MASTER DE DIRECCION DE EMPRESAS

- PROMOCION MS-16 — INICIO 26-1-81 — HORARIO Lunes y Viernes de 19 a 23 horas.
- DURACION: 210 horas.
  TITULACION: Master en Dirección de Empresas.
- MATERIAS:
  Area Conceptual.
  - Management. La Dirección de Empresas con óptica de Marketing. Sociología de la Empresa.
  Area Instrumental.
  - Estadística. Informática.
  Area de Prospectiva.
  - El Entorno. Investigación Mercadológica.
  Area de Estrategia.
  - Planificación y Dirección Económico-Financiera. Planificación Estratégica Producto-Mercado. Dirección de Recursos Humanos.
  Area de Control.
  - Marketing Accounting. Control de Gestión.
- INFORMACION Y MATRICULA:
  Cámara Oficial de Comercio e Industria.
  Boule, 8. REUS. Tel. 31 46 51.
- CON EL PATROCINIO DE LA CAMARA OFICIAL DE COMERCIO E INDUSTRIA DE REUS Y DEL CONSEJO SUPERIOR DE CAMARAS OFICIALES DE COMERCIO, INDUSTRIA Y NAVEGACION DE ESPAÑA.

ESCUELA SUPERIOR DE MARKETING Y ADMINISTRACION esma

Córcega, 272. Tels. 218 44 48 - 218 43 55. Barcelona - 8.
Esma imparte estudios de ciencias empresariales en 53 ciudades con un claustro de 129 profesores con experiencia empresarial y docente.

Almuerzos de negocios en CAESAR'S

Ambiente panorámico sobre Barcelona
Servicio tradicional y selecta carta
con más de 40 especialidades
«DESDE UNA TORTILLA DE AJOS TIERNOS A UN CARRE DE CORDERO PROVENZAL»
...y un precio sorprendentemente razonable
Información y reservas: Tels. 325 48 72 - 325 81 00
Avda. de Roma, 2 y 4. Planta Atico Torre Catalunya

anuncios oficiales

Térmicas del Besós, S. A.

Rda. Gral. Mitre, n.º 126, 5.º, 2.ª
BARCELONA - 21

PAGO DE INTERESES EMISIONES «ENERO 1974» Y «ENERO 1975»

A partir de los vencimientos que se mencionan, se pagarán los intereses de las Emisiones de Obligaciones que se citan:

Emisión Enero 1974: Cupón número 14, vencimiento 24-1-1981, pesetas líquidas 387,50.

Emisión Enero 1975: Cupón número 12, vencimiento 27-1-1981, pesetas líquidas 437,50.

Dichos pagos se harán efectivos en las entidades siguientes: Banco Central, Banco Español de Crédito, Banco Guipuzcoano, Banco Hispano Americano, Banco Urquijo y Confederación Española de Cajas de Ahorros, o bien en nuestro domicilio social, cualquier día laborable, de lunes a viernes y de 9 a 13 horas, contra la presentación del cupón correspondiente.

Barcelona, 9 de enero de 1981. — El Director General, **J. M. Badía.**

Térmicas del Besós, S. A.

Rda. Gral. Mitre, n.º 126, 5.º, 2.ª
BARCELONA - 21

5.ª AMORTIZACION DE OBLIGACIONES «EMISION ENERO 1974»

El día 12 del corriente mes, tuvo efecto el quinto sorteo para la amortización de 2.821 Obligaciones de la «Emisión Enero 1974» de esta Sociedad, ante el Notario de esta plaza don Angel Martínez Sarrión y en presencia del señor Comisario suplente, resultando amortizados los títulos cuya numeración se expresa seguidamente:

2.501 al 2.750	3.751 al 4.000
4.001 al 4.250	6.251 al 6.500
9.501 al 9.750	14.501 al 14.750
17.001 al 17.250	20.751 al 21.000
24.501 al 24.750	31.751 al 31.821
42.251 al 42.500	44.751 al 45.000

A partir del 24 de enero actual, se procederá al reembolso de los títulos amortizados, que deberán entregarse con cupón núm. 15 y siguientes, a razón de 10.000 Ptas. por título.

El pago podrá hacerse efectivo en nuestro domicilio social, cualquier día, de lunes a viernes y de 9 a 13 horas, o en cualquiera de las siguientes entidades:

Banco Central; Banco Español de Crédito; Banco Guipuzcoano, Banco Hispano Americano; Banco Urquijo; Caja de Ahorros y Monte de Piedad de Barcelona; Caja de Ahorros de Cataluña y Confederación Española de Cajas de Ahorros.

Barcelona, 13 de enero de 1981. El Director General, **J. M. Badía.**

Térmicas del Besós, S. A.

Rda. Gral. Mitre, n.º 126, 5.º, 2.ª
BARCELONA - 21

5.ª AMORTIZACION DE OBLIGACIONES «EMISION ENERO 1975»

El día 12 del corriente mes, tuvo efecto el quinto sorteo para la amortización de 4.177 Obligaciones de la «Emisión Enero 1975» de esta Sociedad, ante el Notario de esta plaza don Angel Martínez Sarrión y en presencia del señor Comisario, resultando amortizados los títulos cuya numeración se expresa seguidamente:

2.751 al 3.000	5.251 al 5.500
7.001 al 7.177	7.751 al 8.000
9.001 al 9.250	11.251 al 11.500
13.751 al 14.000	16.751 al 17.000
18.751 al 19.000	21.251 al 21.500
24.501 al 24.750	27.751 al 28.000
29.501 al 29.750	32.001 al 32.250
33.251 al 33.500	35.501 al 35.750
38.251 al 38.500	

A partir del 27 de enero actual, se procederá al reembolso de los títulos amortizados, que deberán entregarse con cupón núm. 13 y siguientes, a razón de 10.000 Ptas. por título.

El pago podrá hacerse efectivo en nuestro domicilio social Ronda General Mitre, núm. 126, todos los días, de lunes a viernes y de 9 a 13 horas, o en las siguientes entidades:

Banco Central; Banco Español de Crédito; Banco Guipuzcoano; Banco Hispano Americano; Banco Urquijo; Caja de Ahorros y Monte de Piedad de Barcelona; Caja de Ahorros de Cataluña y Confederación Española de Cajas de Ahorros.

Barcelona, 13 de enero de 1981. El Director General, **J. M. Badía.**

Catalana de Gas y Electricidad, S. A.

Se pone en conocimiento de los señores accionistas de esta Sociedad que el Consejo de Administración de la misma ha acordado distribuir a las acciones ordinarias en circulación un dividendo a cuenta de los resultados del ejercicio de 1980, que se hará efectivo en la forma que se expresa a continuación:

Importe por acción

Acciones números 1 al 10.326.338, un dividendo bruto del 4,706 por 100, 23,53 pesetas.

Retención del 15 por 100 a cuenta del Impuesto sobre la renta, 3,53 pesetas.

Importe líquido, 20 pesetas.

Forma de pago

Mediante estampillado de los títulos o presentación de banda magnética acompañada del correspondiente listado justificativo, debiendo figurar en lugar del número de cupón los códigos siguientes:

Código 181 para las acciones números 1 al 80.000.

Código 281 para las acciones números 80.001 al 10.326.338.

Fecha de pago

Durante los días 28 al 30 de los corrientes de 10 a 12 horas de la mañana y, a continuación los lunes, miércoles y viernes no festivos a la misma hora.

Lugar de pago

Domicilio social, Avenida Puerta del Angel, núm. 22, Barcelona.

Barcelona, 13 de enero de 1981. **El Presidente del Consejo de Administración.**

Ministerio de Educación, Cultura y Deporte

Acoso al contribuyente

El Gobierno acordó el viernes revisar al alza las tarifas de los Impuestos de Circulación de vehículos y de publicidad que vienen aplicando las corporaciones municipales. Las nuevas tarifas suponen doblar las vigentes para el primero de dichos impuestos, y multiplicar por diez los del segundo. Resulta consolador, sin embargo, que en ambos casos, las tarifas señaladas por el Gobierno tienen la condición de máximas, es decir, que cada Ayuntamiento queda facultado para determinar la cuantía que exigirá de los contribuyentes, atendidas las necesidades económicas del erario local, así como la capacidad tributaria de los ciudadanos respectivos.

No sabemos si el decreto-ley acordado por el Consejo de Ministros autoriza a los municipios a implantar con carácter inmediato los incrementos que entienda convenientes, aunque nos tememos que sí. En los presupuestos aprobados por el Ayuntamiento de Barcelona las sumas que se estimaba obtener por el impuesto de circulación en el año que corre, ascienden a 1.200 millones de pesetas, exactamente la misma cantidad que en 1980. En lo tocante al impuesto sobre publicidad, la cifra estimada para 1981 es de 250 millones, ligeramente superior a los 231 millones recaudados en 1980.

Por la multitud de ciudadanos a los que afecta, el impuesto sobre circulación reviste especial trascendencia, y demuestra una vez más que la voracidad recaudatoria de los entes públicos ha encontrado en el automóvil un filón inagotable de ingresos que exprime con fruición. Años atrás, además del municipal existía paralelamente otro impuesto estatal que gravaba «la tenencia y disfrute» de los vehículos. Fue suprimido este último, mediante el cómodo expediente de gravar más la gasolina. Ahora, se aprieta el torniquete del gravamen municipal, con la particularidad de endosarle un privilegio del que antes disfrutaba sólo el impuesto estatal, a saber, que en lo sucesivo no se podrán tramitar expedientes de baja o transferencia de vehículos, si no se acredita su pago.

A los «retoques» tributarios antedichos, mas el establecimiento de diversas contribuciones especiales, hay que añadir la aprobación en el mismo Consejo de Ministros de un alza de cerca del veinte por ciento de las tarifas eléctricas. Así mismo se anuncian próximos reajustes de las tarifas de correos y telégrafos, y un nuevo aumento del precio de la gasolina para el mes de marzo, y una revisión de las tarifas telefónicas que está a punto de caer, y un largo etcétera de medidas de análoga naturaleza, en virtud de las cuales se está intensificando de forma alarmante la presión fiscal y el coste de toda clase de servicios que ha de soportar el bolsillo de los contribuyentes. ¿Hasta cuándo?

Mientras los índices inflacionarios erosionan continuamente el poder adquisitivo de los ciudadanos, y las negociaciones salariales se asientan sobre bases de partida de indudable moderación, el reforzamiento de las exacciones sóla estaría justificada, si las contrapartidas exigibles como consecuencia del mismo aparecieran netamente definidas. Lo cierto es que esas contrapartidas no afloran por parte alguna. La única explicación que cabe atribuir a la recrecida presión exactiva, es que resulta indispensable para atender un gasto público consuntivo que el Gobierno se ha revelado impotente para frenar. Puestas así las cosas, se comprende que la exasperación de masas cada vez más amplias de población comience a revestir características preocupantes.

F. B.

la bolsa, actualidad

El resumen de la semana vuelve a estar en la irregularidad pero sin perder el tono de resistencia. En Barcelona lo más significativo puede ser el absoluto equilibrio establecido del miércoles.

Al socaire de las oscilaciones en Bancos y eléctricas, las citadas irregularidades dejan un avance de 0'88 quedando el índice a 101'12. A señalar también el sector químico y dentro de él Petróleos que cierra bien su ampliación, y Carburos donde la flexión no parece realmente significativa. A nivel especulativo destaca el alza de Viesgo, que se extiende a Hidrocantábrica y Reunidas de Zaragoza.

Al cierre persiste cierta firmeza pero selectiva y con escaso volumen.

* * *

Señalábamos el lunes anterior la fuerte alza en 1980 de la Bolsa italiana, considerada normalmente como una de las más deterioradas del mundo incluso por los especialistas españoles. Pero el dato es que su índice cierra el año al 200 y ello tras haber alcanzado en noviembre el 230.

Al buscar causas, los expertos se inclinan por la infravaloración de las cotizaciones y la reconcienciación del ahorrador italiano de que la única defensa ante la inflación ya constante pasa por la compra de acciones. Por su parte, empresa y poderes públicos han constatado la insustituible utilidad de la Bolsa para captar los tan necesarios recursos. Argumentos todos ellos transportables a España, donde tampoco parece que el contexto general sea ya demasiado distinto.

El evidente interés del tema ha hecho que nuestra Bolsa invite el próximo mes de febrero al síndico de la de Milán (la más importante de Italia) para comentar dicho proceso. En todo caso, es significativo que la atención de los especialistas barceloneses se centre, más que en Wall Street o la City, en el mercado italiano.

* * *

Y hablando de cosas significativas, repetimos que en ocasiones son útiles las meras anécdotas. Así hemos constatado cómo en algunas librerías de lance se venden láminas de acciones, objeto por cierto de un importante coleccionismo en varios países. Lo curioso es que su precio es más del doble de su cotización bursátil.

JOSE M.ª PRATS

RENTABILIDAD ASEGURADA

para su inversión en apartamentos amueblados, con garantía de alquiler por propia promotora y crecimiento económico progresivo

Inmobiliaria Prócer, S. A. Tel. 345-92-96

Restaurante abierto todos los días

Servicio a domicilio

Banquetes, Bodas y Convenciones

Salones, jardines y parking propios

La masia de Esplugas

Avda. Generalísimo, 58-60 - Esplugas de Llobregat

Tels. 371-37-42 y 371-00-09

notas y recortes

● MINIFUNDIO PETROLERO.— Comienzan a acelerarse las gestiones para reagrupar las empresas relacionadas con el refino de petróleo y la distribución de sus productos, dado que el ingreso de España en el Mercado Común impone la desaparición del monopolio que desde tiempos de José Calvo Sotelo ha disfrutado Campsa. Dícese que otro Calvo Sotelo, don Leopoldo, actual vicepresidente del Gobierno para asuntos económicos, trabaja «contra reloj» con un grupo de expertos a fin de unificar en un solo ente petrolero las diversas empresas del sector público que operan en esta actividad, desde Enpetrol (titular de las refinerías de Tarragona, Puertollano y Cartagena) hasta la propia Campsa, pasando por Petroliber (La Coruña) e Hispanoil.

El sector privado del ramo está compuesto por las refinerías de Cepsa, del grupo del Banco Central, en Tenerife y Algeciras, más Petromed (refinería de Castellón, perteneciente al Banco Español de Crédito), Petronor (Somorrostro, Bilbao) y Explosivos Río Tinto (titular de la planta de refino de Huelva).

Tema cardinal de la reordenación del sector es la forma como ha de desvincularse el monopolio fiscal que viene ejerciendo Campsa de su actividad de distribución, pues es bien sabido que las empresas privadas aspiran a montar sus propias redes comerciales. En cualquier caso, los cambios que van a introducirse en el panorama petrolífero español van a ser notables. Y, presumiblemente, Campsa dejará de ser la única empresa de nuestro país que alcanza el honor de figurar entre las cien primeras del mundo: ocupa exactamente, según los últimos escalafones conocidos, el puesto número 70 del orbe, con una cifra de ventas equivalente a 532 millones de dólares.

● **CRISIS NAUTICA. — Anteayer se inauguró el 19 Salón Náutico Internacional de Barcelona. Se da la paradoja de que, siendo España el país europeo que cuenta con mejores y más extensas costas para la práctica de los deportes náuticos, el sector se encuentra sumido en aguda crisis debido a su carácter elitista y a la escasa difusión de sus diferentes especialidades. No obstante, siempre hay excepciones. Así lo demuestra el caso de una firma que opera en los puertos del litoral barcelonés entre Masnou y Blanes, Sport-Mar, S. A., cuyas ventas superaron el año pasado un cuarto de millar de embarcaciones tanto de astilleros nacionales como de las marcas L. M. danesa y Finn Sailer finlandesa. Tan sustanciosa cifra, obtenida en una etapa de clara recesión, sitúa a dicha compañía entre las empresas líderes de su ramo.**

● AEG POTENCIA SU FACTORIA DE TARRASA. — La multinacional germana AEG, que atraviesa problemas de un tiempo a esta parte, ha acordado una reestructuración de sus actividades. En el marco de la misma, se ha decidido trasladar a la planta de motores eléctricos que AEG posee en Tarrasa una parte importante de las producciones de su fábrica de Eslinger (Alemania), consistentes en motores para la industria de uno a diez kilovatios de potencia. Ello requerirá modernizar y ampliar las instalaciones de Tarrasa, mediante las necesarias inversiones de dinero fresco. Ya en el curso del presente año se espera incrementar las exportaciones de la planta a 1.500 millones de pesetas, y llegar a 2.500 millones en 1983. La factoría quedará incorporada a una nueva sociedad que acaba de constituirse con el nombre de AEG Fábrica de Motores, que actuará con total independencia de otra división del mismo grupo (televisores color), que quedará confiada a Telefunken Ibérica.

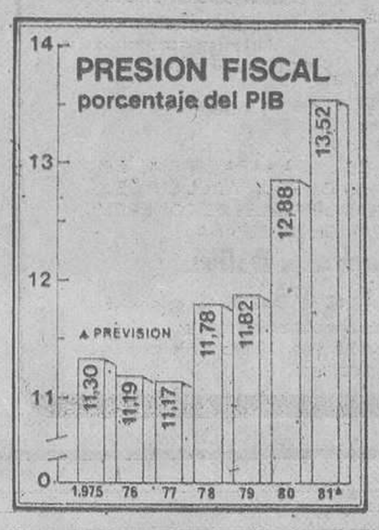

Uno de los datos descollantes del pasado ejercicio económico ha sido el aumento de la presión fiscal española, que en algunos medios se califica de escandalosa, al suponer un incremento de más de un punto porcenutal sobre el PIB. Para el año en curso se prevé otro considerable empujón

● **ALARMA DE LOS «TODO TERRENO». — Metalúrgica Santa Ana, fábrica de «Land Rover» en Linares (Jaén), ha dado la voz de alarma ante los proyectos de Motor Ibérica de producir vehículos «todo terreno» en sus plantas de Barcelona, Madrid y Avila. Los programas de la empresa catalana consisten en lanzar al mercado quince mil unidades anuales del modelo «Patrol», basados en la tecnología de su nuevo socio japonés Nissan. En una primera fase, se importarían piezas y conjuntos nipones, y posteriormente se pasaría a fabricarlos íntegramente en España.**

La firma de Linares posee actualmente una posición privilegiada en el mercado español, donde coloca unos doce mil vehículos anuales, frente a dos o tres mil unidades de su único competidor, el «jeep» de Caf. La presencia del «Patrol» constituye una seria amenaza que, a juicio de los directivos de Santa Ana, puede poner en peligro la supervivencia de la empresa.

● LAS «NUEVE HERMANAS» DE LA DISTRIBUCION ALIMENTARIA. — Aproximadamente el 1,8 por 100 del PIB español está dominado por nueve empresas de distribución dedicadas tan sólo, por el momento, a mover mercancías y productos por toda la geografía nacional, en una parcela específica: la distribución de artículos no perecederos y afines. Algo más de 280.000 millones de pesetas son sus principales atributos. Según «Actualidad Económica», esas «nueve hermanas» están reunidas en la Agrupación de Comercio Asociado ACA, que el mes pasado ingresó en la CEOE. En sus manos tienen el 44 por 100 de la producción de alimentación general y no perecedera.

Todas ellas, juntas y por separado a la vez, tienen puestos sus ojos en otra gran parcela de la distribución alimenticia: los productos perecederos (frutas, verduras, pescado, huevos, carne, pan), que en conjunto mueven la friolera de 390.000 millones, y que se encuentran igualmente repartidos entre treinta manos.

He aquí la cifra de negocio de cada una de las «nueve» estrellas, en millones de pesetas:

Ifa Española	58.000
Cooperativa UDA	40.000
Spar	36.000
Union VeGé	34.000
Centra	33.500
Dyma	10.000
Seldis (textiles)	6.000
Pedrofé (droguería)	6.000
Iga Ibérica	5.800

● ENASA/I. H. — Han vuelto a recortarse las ventas de Enasa durante el pasado año, tanto en vehículos ligeros como pesados, mientras se mantenían con ligera alza las ventas de furgonetas de su filial Sava. Todavía no está cerrada la confección de la cuenta de resultados, si bien los avances realizados semanas atrás apuntaban a una pérdida del orden de 8.500 millones, contra 6.000 en el ejercicio precedente.

No le han ido mejor las cosas, en punto a cuenta de explotación, a International Harvester, el nuevo socio norteamericano de Enasa, de la que posee desde finales de septiembre el 35 por ciento del capital. I. H., segundo fabricante mundial de camiones, saldó su ejercicio cerrado el 30 de octubre con números rojos por importe cercano a los 400 millones de dólares, frente a un beneficio de 370 millones un año antes. Este radical cambio de signo se debe, los directivos de la compañía, a la depresión de la mayor parte de los mercados donde opera la misma, a los altos tipos de interés del dinero y al impacto de una huelga de cerca de seis meses de duración, que obligó a clausurar la mayor parte de las fábricas de Estados Unidos en la primera mitad del año.

● **LA TARTA DEL VIDEO. — Estamos inmersos en el «boom» de los magnetoscopios. Los japoneses han exportado el año pasado un millón de unidades, sin poder atender toda la demanda; Philips no ha podido aprovechar la oportunidad que esa circunstancia le brindaba para incrementar su penetración en el mercado europeo, debido a que desde el lanzamiento de su serie 2000 está experimentando serios problemas de producción. En estas condiciones, resulta poco realista el objetivo de copar en 1982 la mitad de las ventas, que se han fijado Philips y otras compañías que trabajan con patentes suyas como Siemens, ITT, Grundig, Zanussi y Luxor. Sobre todo, considerando que Philips ha asumido responsabilidades muy notables para poner en el mercado su vodeodisco.**

● EL INI CIERRA EMPRESAS NO RENTABLES. — El Instituto Nacional de Industria ha decidido poner en marcha un plan de cierre de Potasas de Navarra y de tres fábricas obsoletas del grupo gallego Alvarez (porcelana, loza, cristal, etc.). En una economía competitiva, los números rojos tienen un límite, también en la empresa pública.

● **DISENSIONES EN EL OLIGOPOLIO DEL COBRE. — Se ha convocado junta extraordinaria de S. E. de Construcciones Electromecánicas Sociedad Anónimas (SECEM), para la primera decena de febrero, con objeto de debatir una serie de asuntos planteados por un grupo minoritario de accionistas. Figuran entre ellos la situación económica y financiera de la sociedad, consolidación de créditos y deudas, política de compras y de participación en otras empresas, situación urbanística del patrimonio inmobiliario, etc. SECEM forma parte junto con Pradera Hermanos y Eduardo K. L. Earle, del grupo Ibercobre, que controla el 60 por ciento de la industria española de transformados de cobre. Iberocbre redondeó el año pasado su pequeño imperio, mediante la incorporación de Industrial Asturiana Santa Bárbara. Martín Villa fue, hasta su nombramiento ministerial, el presidente y hombre fuerte de Ibercobre.**

F. B. S.

EL TEXTIL DE OCCIDENTE, AL CONTRAATAQUE

La principal lección que el difícil año 1980 lega a la industria textil europea, estriba en que todavía resulta factible fabricar, donde sea, hilados, tejidos y confecciones en condiciones de rentabilidad suficiente. Los dirigentes del sector textil de la República Federal Alemana anuncian que la reorganización del mismo está terminada. Los italianos arrebatan a los chinos de Hong Kong el primer puesto en la exportación mundial de prendas de vestir. Y Francia ha acordado que su industria textil no sólo no está condenada a muerte, sino que en ciertas parcelas puede mantener ventajas competitivas.

El caso alemán es elocuente: precio de un «kolosal» esfuerzo inversor, ha montado las hilaturas y tejedurías más productivas del mundo, y mantiene relaciones privilegiadas con ciertos países del Este o del Sur de Europa, en los que ha concentrado preferentemente la industria de la confección.

La respuesta italiana ha sido distinta. Su éxito no se debe sólo al medio millón de trabajadores domiciliarios del sector «paralelo» o «subterráneo», exentos de cargas sociales, sino también a la gran «flexibilidad» de las empresas italianas, que poseen una especial habilidad para desaparecer del mapa y renacer luego de sus cenizas, cada vez que corren peligro de resultar víctimas de las iras del fisco. De hecho —por lo menos en el algodón— el textil italiano dispone de instrumentos de producción extaordinariamente perfeccionados. En cuanto a los americanos, su éxito se basa en el coste poco elevado de la mano de obra femenina de la población negra del sur de Estados Unidos, así como en la producción de series gigantescas. Por último, el Gobierno francés, al igual que los de Bélgica a Italia, ha decidido otorgar trato de favor a la industria textil, elevándola al rango de «sector estratégico».

La diversidad de las respuestas que se han dado al «desafío textil» debería convencer a los partidarios de un neoproteccionismo a ultranza, que una buena organización vale más que una mediocre protección aduanera.

Según «L'Expansion», estudios recientes prevén que de aquí a 1985, la cuarta parte del potencial textil europeo se habrá trasladado a otras zonas geográficas, y que la mitad de los puestos de trabajo (o sea unos dos millones de personas) serán suprimidos antes de que termine el actual decenio. Tales cifras muestran la amplitud del reajuste que se avecina. Para evitar que ello ocurra, será preciso distribuir mucho dinero público, pero no a un puñado de grupos (como es el caso del acero y de la construcción naval) sino a una pequeña parte de las 30.000 empresas europeas que constituyen el poblado censo textil.

Obtenga LIQUIDEZ

COMPRAMOS

- **SOLARES** para construcción de 100-500 viviendas de Protección Oficial en Catalunya, Castilla, Andalucía, Extremadura y Galicia.
- **EDIFICIOS** de viviendas, terminados o en fase de avanzada construcción (incluso con algunas unidades ya vendidas), en Barcelona, Madrid, Tarragona y Girona.
- **CASAS** con inquilinos de renta antigua, en Barcelona, Madrid, Tarragona y Girona.

SPAI Consejeros Inmobiliarios

Avda. Príncipe Asturias, 54 Barcelona Tel. 217 29 00 (Sr. Medrano)

Ministerio de Educación, Cultura y Deporte

NUEVAS furgonetas Renault 4 F6

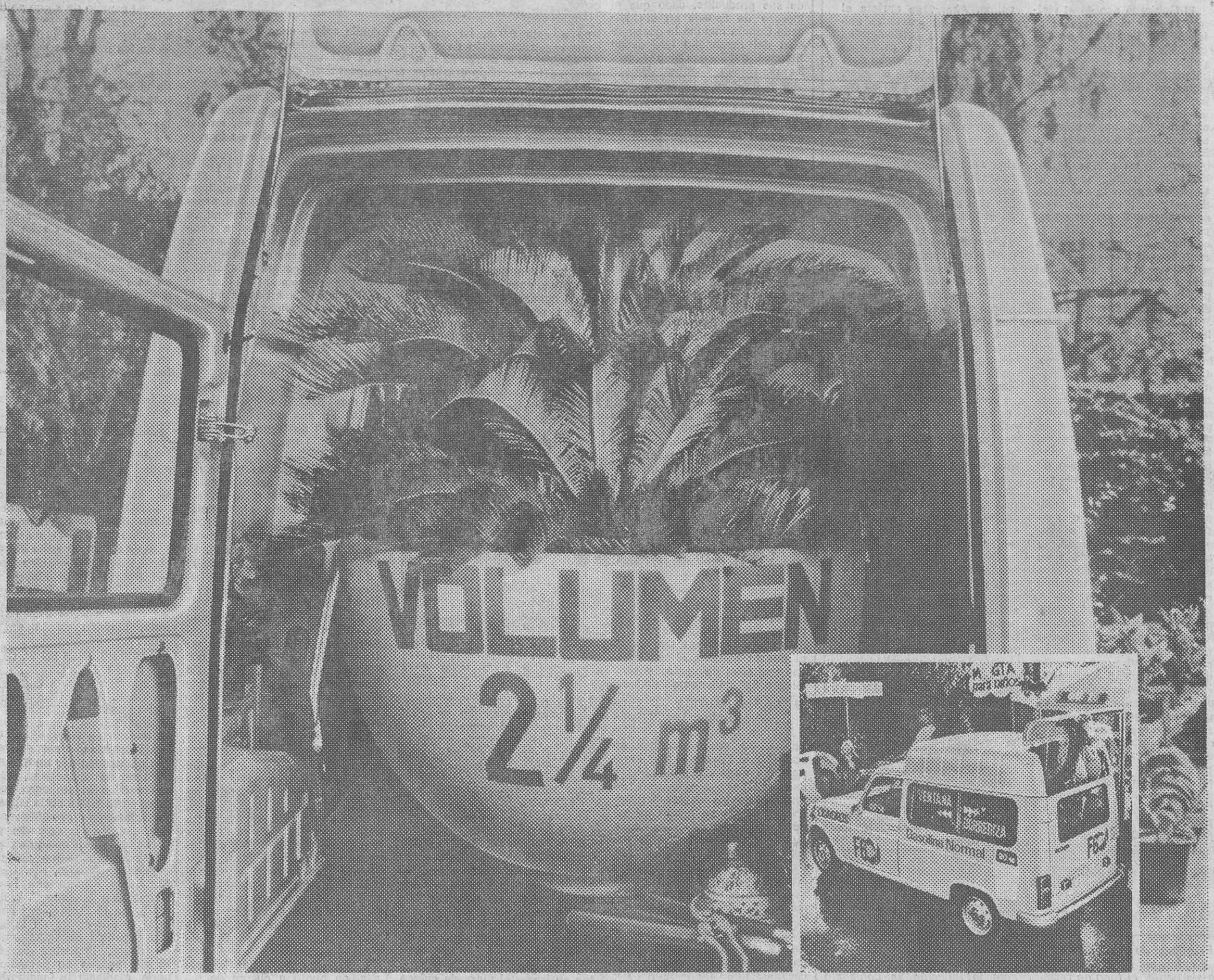

Vista carga interior. Fácil de cargar. Piso plano a poca distancia del suelo.

Trampilla exclusiva de Renault para cargas altas.

Las F6

Aunque carguen tanto, (475 Kg.) lo hacen tan fácil.

(Es otra ventaja)

Las nuevas Renault 4 F6 están cargadas de ventajas. Veamos algunas:

Ventajas de carga. Cargan mucho, y bien a gusto. Gran Volumen (2,25 m³ y 475 kg) y facilidad de carga. Amplio portón trasero. Trampilla exclusiva de Renault, para cargas altas. Piso plano, cerca del suelo. Asiento del acompañante, abatible.

Ventajas mecánicas. Nuevo y robusto motor Renault de 1.108 cm³ y 4 cilindros. Dirección de cremallera. Suspensión independiente en las 4 ruedas. Seguridad de los frenos de disco. Electroventilador, sin correas.

Ventajas de economía. Nuevo motor Renault de consumo reducido. Su nueva relación de velocidades, con un desarrollo más largo, reduce más el consumo. Gasolina normal de 90 octanos.

Ventajas de confort. Mandos agrupados. Calefacción limpia, por agua caliente. Ruedas más anchas y adherentes. Mayor distancia entre ejes, para mantener el nivel de confort. En las F6 Acristaladas, 2 ó 4 plazas; además, cristales laterales deslizables, y techo insonorizado y aislante.

Acérquese al Punto Renault más próximo. En las nuevas F6, encontrará más ventajas.

Renault 4 F6

Cargadas de ventajas

Facilidades de pago: Renault Financiaciones, S. A.

Ministerio de Educación, Cultura y Deporte

El último gol del partido lo consiguió Quini al rematar un medido pase de Simonsen (Foto Pérez de Rozas)

Con este disparo de Roberto Martínez se adelantó el Español en El Helmántico (Telefoto Efe)

Los colistas se rebelan

Venció el Barcelona al Sporting y perdió el Español en Salamanca

La vigésima jornada del Campeonato de Liga ha añadido emoción al torneo, pues los colistas se han erigido en protagonistas de la misma, de forma que sus resultados no sólo tienen trascendencia para sus deseos sino para los de los equipos que luchan por el título. Así, en primer lugar hay que referirse al triunfo del colista, el Almería, sobre el líder, el Atlético de Madrid, al que ha infringido su segunda derrota del torneo, y ha frenado en su carrera hacia el título.

Si bien las posiciones no varían, pues el Almería sigue de colista y el Atlético en cabeza de la clasificación, su ventaja es menor, sobre todo en la tabla de positivos, ya que sólo cuenta con dos de ventaja sobre el Valencia. El Almería venció con merecimiento y su triunfo pudo ser más claro si se hubiera sancionado como penalty —la pequeña pantalla lo puso de manifiesto— un claro derribo de Murúa por la zaga atlética.

El caso es que el Atlético no es el de la primera vuelta y si en la jornada anterior cedió un punto en casa, ayer dejó los dos en Almería.

Otro colista que dio la nota fue el Murcia con su victoria en La Romareda, donde le endosó media docena de goles al Zaragoza, equitativamente compartidos por Abad y Gil, su brasileño recién fichado, a razón de tres cada uno. Con este triunfo el Murcia sigue en zona de descenso, pero rebaja dos negativos, y no se olvide que en caso de empate final con el Zaragoza, la goleada le vale un punto más, pues los maños, que llegaron a ir líderes, si bien vencieron al Murcia en La Condomina lo hicieron por un «pobre» uno a cero, muy inferior al 6-1 de ayer...

El Salamanca, tercer «aspirante» al descenso, venció al Español, y aunque sigue siendo el que tiene peor puntuación negativa, está sólo a tres puntos del Valladolid y del Zaragoza, con lo que aún tiene esperanzas de salvación. Para ello le bastaría con imitar al Murcia en el futuro...

El Español, como queda dicho, perdió en El Helmántico y ha dejado escapar una oportunidad de acercarse a los puestos que dan opción para jugar la próxima temporada la Copa de la UEFA. Habrá que esperar a que venga Cruyff... si es que al final, el holandés ficha, y no resulta todo un montaje para elevar su cotización, en otros equipos o en otros cargos...

El Barcelona venció al Sporting de Gijón, un difícil rival, y lo hizo con mejor juego del exibido últimamente y con la nota agradable de la recuperación de Quini como goleador, que resurgió precisamente ante su ex equipo y a costa de su hermano Castro. Pero el fútbol es así. Lo importante es que el triunfo del Barcelona, unido a la derrota del Atlético de Madrid, da mayores esperanzas al equipo de H.H. de acercarse al primer puesto, por difícil que parezca.

Tras el líder se han colocado los donostiarras de la Real Sociedad, que vencieron con claridad al Las Palmas, empatados a puntos con el Valencia, que se llevó un positivo del campo de su rival regional el Hércules. Los levantinos con gol de Morena, que está siendo más eficaz que el mundialista Kempes, suman ya ocho positivos y se acercan amenazadoramente al líder. A la vez que superan claramente en esta puntuación a los donostiarras.

El Osasuna volvió a su línea de hace tiempo y con su empate en el campo del Betis —que al final salvó un punto de los dos que perdía— vuelve a contar con un positivo, y se mantiene en la zona tranquila de la clasificación.

Otro que puntuó en campo contrario fue el Athletic de Bilbao, que mantuvo el empate inicial en el marcador hasta el término de los noventa minutos, borrando así los «leones» su único negativo y sumando otro a los que ya tenía el Valladolid, que se pone en situación comprometida junto con el Zaragoza.

El Real Madrid venció al Sevilla por un apretado 3-2, y según se vio en la pequeña pantalla el tercer gol madridista, que suponía el 3-1, fue muy protestado por fuera de juego. Lo que pudo verse como muy probable al estar un jugador blanco detrás del portero sevillista, cuando otro madridista remataba a gol. Con este triunfo el actual campeón no pierde las esperanzas de alcanzar aún a su máximo rival en la carrera por el primer puesto.

En Segunda División, el Rayo ha sido superado por el Levante, y el Sabadell ha vuelto a demostras que fuera de la «Nova Creu Alta» es mucho equipo. Y así se llevó los puntos del terreno del Cádiz. Los vallesanos, con ello, cuentan ya con un positivo. Que dure...

En el grupo «catalán» de la Segunda B, grave tropiezo del Lleida en su propio campo, y derrota del Andorra en Elda, pero el Nàstic se llevó un positivo de su visita a Cartagena, y triunfó el Barcelona Atlético, en duelo regional, en el propio campo del Terrassa.

M. PULIDO BERMEJO

Agenda

● ¡Otro tropiezo del Atlético de Madrid! Parece que a los rojiblancos se les acabó la racha y si la pasada semana empataron en casa, en esta no han podido puntuar en el terreno del colista, Almería. La Liga gana así un poco más de emoción (página 26).

● Y crecen también las posibilidades del Barcelona, que venció al Sporting de Gijón en tarde de reencuentro goleador para Quini. El asturiano del «Barça» consiguió dos goles y se acerca un poco más a los primeros puestos del «Pichichi» (página 25).

● Quien perdió una buena oportunidad de acercarse a los primeros puestos de la Liga fue el Español que, una vez más, no logró puntuar en El Helmántico. Y eso que Roberto y Marañón consiguieron sus goles de rigor... pero dos penalties en contra fueron demasiado para los «Maguregui-boys» (página 24).

● El Sabadell sí logró puntuar en campo ajeno, e inicia su cuenta de positivos al derrotar al Cádiz en el «Carranza» (pág. 27).

● Descalabro leridano ante el Mérida que venció nada menos que por cuatro a dos al Lleida.

ESTUDIE ELECTRONICA
CURSOS TEORICO-PRACTICOS PARA JOVENES Y ADULTOS
RADIO-TV COLOR-SONIDO
AUTOMATISMOS-ELECTRONICA IND.
MICROPROCESADORES
Matrícula abierta. Infórmese:
ESCUELA TECNICA RADIO-TV Uncet
Gerona, 47, entlo. Tel. 317 69 95/99

La quiniela

Otra vez cayó el récord

R. Sociedad-L. Palmas	1
Betis-Osasuna	X
Hércules-Valencia	X
Barcelona-Gijón	1
Salamanca-Español	1
Zaragoza-Murcia	2
R. Madrid-Sevilla	1
Valladolid-Ath. Bilbao	X
Almería-At. Madrid	1
Málaga-Ceuta	1
Oviedo-Elche	X
Levante-Burgos	1
Castellón-Huelva	X
Linares-Rayo Vallecano	X

Reparto de premios

La recaudación ha ascendido a 1.340 millones de pesetas. Tras el primer escrutinio han aparecido 46 máximos acertantes de catorce resultados, 1.226 de trece y 19.652 de doce. Según estos datos se puede calcular el siguiente reparto de premios:

14
90 a 2.500.000 pesetas

13
2.500 a 90.000 pesetas

12
40.000 a 5.000 pesetas

La próxima

At. Madrid-R. Sociedad	1 X 2
Osasuna-Hércules	1
Valencia-Barcelona	1 X 2
Gijón-Salamanca	1
Español-Zaragoza	1
Murcia-R. Madrid	1 2
Sevilla-Valladolid	1
Ath. Bilbao-Almería	1
Rayo-Granada	1
Getafe-Málaga	X 2
Sabadell-Oviedo	1
Elche-Levante	1
Santander-Castellón	1 X 2
Huelva-Linares	1

COMPRO
en objetos antiguos
ORO
de 2.000 a 5.000 ptas. gramo
PLATA
de 50.000 a 150.000 ptas. Kilo
Galería Master's
Córcega, 299
(Balmes-Rbla. Cat.)
Telf. 217 20 34 y 217 28 21
BARCELONA-8

Aunque parece poco probable

El Levante afirma haber fichado a Cruyff

Valencia, 18. — Francisco Aznar, presidente del Levante, y los señores, Cortés y Peregrín, vicepresidentes, culminaron hoy en Amsterdam las negociaciones hace algún tiempo iniciadas, para conseguir el fichaje del jugador holandés Johan Cruyff.

Según comunicación telefónica del presidente azulgrana, recibida al finalizar el partido de hoy, se ha llegado a un acuerdo económico, aunque el mismo no ha sido desvelado.

El jugador se incorporará a la disciplina del club a finales de este mes, debutando probablemente el día 10 de febrero frente al Sabadell.

Las condiciones económicas, al parecer, son las de percibir el 50 por cien de la taquilla de los encuentros que juegue. (Efe.)

Nota de la Redacción. — Puestos en contacto con fuentes informativas muy cercanas a Johan Cruyff, hemos podido confirmar la existencia del viaje a Amsterdam de los directivos del Levante pero lo que ya parece más problemático es que el as holandés esté dispuesto a jugar con el club valenciano. Las posibilidades de que el fichaje se consume son mínimas, y Cruyff sólo ha dicho que estudiará la oferta. Aunque quizá, por aquello de volver a vestir los colores azulgrana, Johan Cruyff estaría dispuesto a jugar en Segunda División...

Cruyff: «Es totalmente falso»

Barcelona, 18. — «Es totalmente falso que haya firmado ningún tipo de opción ni contrato con el Levante», informó a «Efe», el jugador Johan Cruyff.

Interrogado acerca de su posible fichaje por el Español, Johan Cruyff puntualizó: «Mañana me entrevisto con emisarios del Español en un hotel de Amsterdam, tenía ya prevista esta cita y valoraré la oferta del equipo catalán antes de tomar una decisión».

Finalmente Cruyff quiso poner en claro otro punto: «También creo que decían que había fichado por el Levante al cincuenta por ciento de la taquilla, pues también eso es absolutamente y rotundamente falso. Repito que tengo muchas ofertas y entre ellas está la del Levante, pero hoy no he tomado ninguna decisión. Esta es la única verdad, lo demás son noticias falsas».

CHALETS
LLAVES EN MANO
1.400.000 PTAS. (PRECIO TOTAL)
CONSTRUIDOS EN PARCELAS SOLEADAS Y LLENAS DE PINOS, DE 10.000 M.2 DE SUPERFICIE A 3 PTAS. EL PLM.2 A PIE DE MONTSERRAT, A PIE DE CARRETERA, A 50 Km. DE BARCELONA
SOLO 200.000 PTAS.
UNICA ENTRADA y 15 AÑOS DE FACILIDADES — Informes Tel. 243-20-04

SI ADQUIERE AHORA SU CHALET ¡LE GARANTIZAMOS LA RECOMPRA!
CHALETS
en Olesa de Montserrat. Más de 20 modelos diferentes ya construidos en una o dos plantas. 3 y 4 dormitorios, baño y aseo. Con o sin garaje. Vallas construidas. Todos los servicios en pleno funcionamiento. A 300 metros del centro urbano
Desde 300.000 ptas. de entrada y hasta 17 años facilidades
Infórmese en «Residencial Les Planes»
Teléfono 223-09-75

GINEBRA CHESTER

Ministerio de Educación, Cultura y Deporte

Opiniones

MAGUREGUI: «Nos ha perjudicado el árbitro»

«Me apena que marquemos dos goles fuera de casa y no nos llevemos nada positivo.»

«Claro que estoy disgustado; el penalty que le han hecho a Roberto Martínez ha sido clarísimo y hay que pitarlo aquí y en Cuba, pero lo cierto es que el árbitro no ha tenido agallas para hacerlo. El primer penalty no ha existido: nos ha dejado helados; señaló saque de puerta y después ha indicado el punto de penalty. El segundo gol fue un regalo y el tercero un penalty que lo ve hasta un niño de cinco años.»

«El Salamaca no ha creado ninguna ocasión dudosa en nuestra área. Por el contrario hemos acosado mucho, sobre todo al final. En el área del Salamanca se han producido faltas más graves y creo que, efectivamente, el árbitro ha perjudicado más al Español que al Salamanca.»

«Los dos equipos han luchado mucho. El Salamanca salió muy fuerte, pero lo cierto es que pudo ganar cualquiera de los dos equipos.»

MURCIA: «Yo no he visto que Fandos marque goles»

«El partido ha sido muy difícil. El Español venía a por todo, porque quiere ascender hacia la UEFA y nos ha tocado sufrir una vez más.»

«Pienso que el encuentro ha resultado apasionante, porque también nosotros nos jugábamos mucho, tal vez más que el Español. Nosotros pusimos técnica, eficaces desdoblamientos y buenos marcajes. El Español lanzó balones largos sin pasar de la línea media, pero al final achucharon y crearon problemas.»

«El señor Fandos no ha influido en el resultado, yo no le he visto marcar ningún gol. En el primer penalty arrollaron a un jugador nuestro y el segundo fue un manotazo muy claro.»

«No, no, a Roberto no le hicieron ningún penalty; el españolista es un jugador que se las sabe todas y me consta que se tiró para forzar al colegiado.»

«Aún tenemos esperanzas de salvación, yo le aseguro a usted que el Salamanca se defenderá como gato panza arriba.»

Ganó el que más peleó

Se adelantó el cuadro de Sarriá, pero el Salamanca supo reaccionar ante un Español irregular

3 SALAMANCA: D'Alessandro, Pedraza, Tomé, Adam, Corominas, Enrique, Pepe, Texidó, Ito, Brizzola y Carlos Báez.

2 ESPAÑOL: Urruti, Huertas, Escalza, Aifuch, Verdugo, Vilches, Molinos, Urbano, Roberto Martínez, Fortes y Marañón.

SUSTITUCIONES: Corchado y Murillo por parte salmantina sustituyeron a Brizzola (53') y Báez (63') respectivamente y por parte blanquiazul Carreño (46') y Morel (63) entraron por Fortes y Urbano.

GOLES: 0-1, Roberto (24'); 1-1, Corominas (36'); 2-1, Báez (51'); 3-1, Texidó, de penalty (51') y 3-2, Marañón (75').

TARJETAS: Vieron la amarilla Adam y Urbano, ambos en la primera mitad (minutos 13 y 31).

ARBITRO: Nefasta la actuación del valenciano Fandos con errores de mucha importancia, como se relata en los goles.

INCIDENCIAS: Media entrada, unos 15.000 espectadores que dejaron 618.000 pesetas de recaudación. Se llenó, por fin, el palco presidencial y hubo lanzamiento de objetos al terreno de juego en varias fases del encuentro.

Marañón, sin barba, volvió a marcar en Salamanca. (Telefoto Efe)

Salamanca, 18. — (De nuestro corresponsal Jesús M. SANTOS.)

La U. D. Salamanca jugó una hora con muy buen son, con ritmo, con sentido del desmarque y penetración, con alegría ofensiva. Durante todo aquel período mereció una victoria clara.

El Español planteó un partido más conservador, aprovechó la oportunidad de Roberto Martínez para ponerse con ventaja y acabó derrochando energía y creando muchos problemas a la zaga salmantina.

Los españolistas fueron siempre perros de presa disciplinados, rigurosos en el marcaje y sin remilgos a la hora de tomar decisiones drásticas en las entradas o en el despejes. Enfrente, al Salamanca le salían las cosas bastante bien y Urruti tenía que acreditar en varias intervenciones su extraordinaria calidad. La madera también se alió con los españolistas en los comienzos, y la emoción y el derroche físico de unos y otros puso broche a un partido que tuvo de casi todo.

Situación en el campo

Juan Muñoz, el «segundo» del debutante José Murcia, dispuso que Adam fuera el marcador de R. Martínez y Pedraza el de Marañón; mientras el lateral Colominas se encargaba de perseguir por todo el campo al móvil y polivalente Fortes, en tanto que Tomé cerraba atrás. Huertas, Aifuch y Verdugo se las veían en el lado contrario con Carlos Báez, Brizzola e Ito, respectivamente.

En la zona ancha Enrique seguía a Vilches y Molinos y Urbano cuidaban de Pepe y Teixidó. En el centro del campo, la superioridad fue salmantina por su mayor ambición atacante. Dos líneas claramente definidas por su capacidad de lucha y sus escasos tecnicismos libraban una batalla que favorecía a los locales. A Enrique le salía un partido redondo, hasta brillante en sus lanzamientos, así como en velocidad, y Teixidó, apoyado por Pepe, se convertía una y otra vez en el insistente impulsor de la ofensiva local.

Esta contaba con un elemento brillante, Ito, que hizo con Verdugo las suficientes pillerías para sacarle de sus casillas y a dos jugadores dispuestos a dejar la piel en el intento del gol, Báez y Brizzola. Por contra, el Español tenía en Fortes a su hombre más incisivo, el único capaz de armar el contragolpe, porque Adam superaba ampliamente a R. Martínez y Marañón quedaba muy desdibujado por Pedraza.

Película del encuentro

Así, a los 3 minutos, Urruti se lucía en un despeje a córner de un balón lanzado por Adam desde lejos, con extraordinaria potencia y colocación. A los 8, en una jugada sensacional de Ito, Enrique y Brizzola, la cepa del poste de Urrti salvaba el remate final del argentina.

Como contrapartida, Urbano desaprovechó el favor que le hizo el árbitro, Fandos, en el minuto 13, al lanzar muy alto una pelota que había controlado con todas las ventajas ante D'Alessandro. Mantuvieron su ritmo y su superioridad los salmantinos, jugando a buen tren, con apoyos y verticalidad. Urruti volvió a lucirse en el minuto 22 tras un cañonazo muy ajustado al poste de Teixidó y Roberto puso el marcador al revés dos minutos más tarde. El fallo garrafal de Pedraza que propició el tanto eclipsó el del colegiado que no advirtió el fuera de juego previo de Roberto.

La justicia se hizo en el minuto 36, aunque de forma totalmente antirreglamentaria. El claro penalty fue remachado por Corominas, que se había adentrado en el área antes de que Teixidó ejecutara el castigo. Antes, en un encontronazo entre Urbano y Adam, el árbitro, que ya había amonestado al salmantino por protestar, decidió mostrar la cartulina, exclusivamente al españolista. Y allí empezó el desbarajuste. Maguregui, quiso capear el temporal retirando a Fortes, el mejor españolista hasta entonces, para mejorar los marcajes con Carreño.

Pero el Salamanca seguía en racha. Llegó el segundo tanto y, aunque los salmantinos cedieron metros al encontrarse con ventaja, luego vino el tercero. Si antes los blanquiazules habían perdido tiempo con el consentimiento de Fandos, las tornas cambiaron, el Español quería enmendar su falta de ambición anterior.

D'Alessandro se lució al desviar una falta botada con dureza por Aifuch (minuto 70) pero Fandos compensaría a los barceloneses con el gol de Marañón, que lanzó al espacio vacío de la portería mientras se colocaba la barrera que había ordenado situar el colegiado, antes de que éste señalara la ejecución de la falta. El Español ponía todo el ardor en la pelea, dominaba a un Salamanca replegado, pero se excedía en acciones violentas ante la mirada sorprendida del árbitro, totalmente desbordado por los acontecimientos.

Así, en el minuto 78, en un centro desde la derecha, Pedraza cargaba y desplazaba a Marañón dentro del área. En el 85, Morel golpea a Adam sin que el balón estuviera en juego —el paraguayo antes había rematado muy cerca del portal un balón que pudo interceptar D'Alessandro— y Verdugo derribaba con estrépito a Ito y a Pepe.

En este toma y daca, con el resultado aún en el alero, Urruti realizó una soberbia parada al abortar un tremendo disparo de Enrique, que empalmó con la izquierda un centro desde la banda contraria. Y cuando todo se acababa, en una pugna entre Adam y R. Martínez, el españolista se fue al suelo, mitad por propia iniciativa y mitad por la del contrario, para acabar de poner los nervios de todos a tope.

Maguregui tenía sus razones para pedir responsabilidades. Los jugadores salmantinos también. El partido concluía cargado de emoción después de haber tenido un largo período de buen juego local.

El Español echó a la postre toda su furia sobre El Helmántico, el Salamanca aguantó el aluvión y acabó vencedor. Venció porque uno tenía que hacerlo y porque demostró mayor ambición desde el principio. Pero la seriedad y la fuerza de los españolistas se las hicieron pasar francamente mal.

FUTBOL CLUB BARCELONA

FUTBOL. 3.ª eliminatòria de la Copa del Rei

Dimecres dia 21 de gener de 1981 a les 20.45 h.

F. C. BARCELONA - BARACALDO C. F.

Despatx: a les taquilles del Club a partir del dimarts dia 20 de gener, de 10.00 a 13.00 i de 16.00 a 20.00 hores.

Accesos a l'estadi mitjançant els transports públics:

Autobusos: línies regulars: per la Trav. de les Corts 15-43-54-56-57 CO i EJ. Per la Diagonal: 7-BC i SJ.

Línies especials: sortida Passeig St. Joan/Diagonal

MEYBA equipa al Barça

BANCOTRANS
Banco Comercial Transatlántico

Se complace en anunciar a sus distinguidos clientes y amigos la inauguración de su nueva Oficina

Ag. Urbana: GRACIA
Plaza Rius y Taulet, 14
Tel. 218 97 00
Barcelona-12

CASA TORRES
TEJIDOS NOVEDAD SEÑORA
REBAJAS
Paseo de Gracia, 118

SIN ENTRADA
40 MESES SIN INTERESES
PARA USO PERSONAL O PROFESIONAL
MOTOS - COCHES - CAMIONES
NUEVOS, TODAS MARCAS y MODELOS
Sistema de autofinanciación
GRUFESA — Muntaner, 338, 3.º, 1.ª
Tel. 200-33-33
Precisamos abrir agencias en toda Cataluña

Compro libros
Antiguos y modernos. Obras, Bibliotecas, Colecciones y Lotes, Grabados y Dibujos
LIBRERIA EPOCA
Plaza San Jaime, 6. T. 315-16-06
Paso a domicilio

Ministerio de Educación, Cultura y Deporte

Quini apuntilló al Sporting

El asturiano recuperó su facilidad goleadora y fue clave del merecido triunfo del Barcelona

3 BARCELONA: Artola (2), Ramos (2), Olmo (capitán, 3), Estella (4), Zuviría (3), Alexanco (2), Simonsen (4), Schuster (2), Quini (3), Martínez (2) y Ramírez (1).

1 GIJON: Castro (capitán), Redondo, Cundi, Maceda, Giménez, Uría, Abel, Joaquín, Mesa, Ciriaco y Ferrero.

SUSTITUCIONES: A los 56 minutos Esteban (0) entró por Ramírez y a los 73, Landáburu (1) por Ramos, en el Barcelona; y Oscar Ferrero por Ciriaco en el minuto 69 y Aguilar por Redondo, en el minuto 73, por parte gijonesa.

GOLES: Quini a los 36 y 80 minutos y Estella a los 50 marcaron los del Barcelona y Aguilar en el minuto 75 logró el gol rijiblanco.

TIROS A PUERTA: El Barcelona efectuó 17 (9 y 8), nueve de ellos bien dirigidos, incluidos los goles, y un poste. El Gijón realizó 5 (3 y 2), uno bien dirigido, el gol.

FALTAS: Fueron sancionadas 24 (10 y 14) de los azulgranas, seis de ellas por fuera de juego y 13 (9 y 4) del Sporting.

SAQUES DE ESQUINA: El Barça lanzó 8 (6 y 2) por 6 (3 y 3) el cuadro asturiano.

TARJETAS: Una amonestación por bando. Para Uría a los 35 minutos y para Olmo a los 75.

ARBITRO: El encargado de dirigir el partido fue el colegiado vizcaíno De Burgos Núñez, que estuvo mal.

OTROS DETALLES: Buena entrada en el Camp Nou, unos 75.000 espectadores. Tiempo frío, unos doce grados al iniciarse el partido, con el terreno de juego en malas condiciones por falta de hierba. Se jugó con luz artificial desde el minuto 28 de juego.

A los 5 minutos de la segunda parte, Estella lo gró el dos a cero. — (Foto Pérez de Rozas)

Ganó el equipo azulgrana al once gijonés y lo hizo con claridad de marcador, y con mejor juego del que se vio en los encuentros contra Sevilla y Murcia, resueltos ambos con victorias, en el Camp Nou y del exhibido ante el Español en el partido de «la máxima», que se saldó con derrota. Puede ser ello indicio de que se vuelve al buen camino —el único válido para aspirar al título— y aunque aún se cometen errores, el balance del encuentro es positivo y da pie al optimismo.

En primer lugar hay que destacar que Quini volvió por sus fueros de goleador. Aunque los dos tantos que marcó no fueron en jugadas principalmente atribuibles al asturiano, sí hay que reconocer que en ellas puso el remate final que colocó el balón en las redes de su hermano Castro, y que hizo subir los goles al marcador, precisamente en momentos en que hacían falta, pues, primero, el marcador estaba en empate a cero y, después, se temía por la igualada que hiciera volar un punto. Con sus goles, producto de estar «allí», Quini dio tranquilidad al equipo, y demostró que sigue teniendo olfato de gol... y lo demostró ante su ex equipo, a costa de su hermano, dando una clara lección de deportividad y honradez deportiva.

En sus últimos encuentros su juego había dejado bastante que desear, y por eso nuestra calificación fue severa con él; ayer recuperó su potencia goleadora y nos alegramos por él y por el Barcelona. Nunca dudamos de su honradez, y sabíamos que si no le salían mejor las cosas no era por falta de voluntad. Por eso le felicitamos por su encuentro de ayer, y porque vuelve a marcar goles que valen puntos.

Un Sporting de cara y cruz

Se temía la visita del equipo asturiano por su acreditada calidad de buen equipo y la de varios de sus jugadores, capaz de dar un susto a cualquiera, y así lo puso de manifiesto en los primeros minutos de juego, cuando se movió bien sobre el campo, con tendencia ligeramente defensiva, sobre todo controlando el juego en el centro del campo, y acercándose a la portería de Artola en cuanto la ocasión se presentaba. Pero cuando el partido se le puso en contra se hundió más de lo debido, pudo encajar una goleada, y estuvo a merced de un Barcelona que no acertó a rematar la faena. Luego con el gol y la posibilidad de empatar el resultado los asturianos volvieron a despertarse un poco, pero como en seguida encajaron el tercer gol, arriaron bandera definitivamente.

Por contra, el Barcelona tuvo una línea más regular, empezando con temor, vacilaciones y errores, pero sabiendo recuperarse poco a poco y logrando tomar el mando del partido hasta acabar por hacerse dueño del juego, si bien con el peligroso defecto —Esteban, sobre todo— de fallar goles cantados que hubieran sentenciado el resultado, y dado tranquilidad al equipo para bordar mejor fútbol y dar espectáculo y satisfacción a la hinchada. No fue así y hay que ponerlo de manifiesto para que se le ponga remedio, como también a otros temas que hay que citar para cortar por lo sano, antes que se agraven.

Schuster, Martínez y el público

Y nos referimos al hecho evidente de que Schuster no está perfectamente acoplado al equipo... ni sus compañeros son conscientes de la presencia del germano, de su forma de jugar y de lo que puede representar para el equipo... y para ellos mismos, pues sabido es que en el superprofesionalizado fútbol de nuestros días, victorias son «primas» de muchos miles de pesetas. Sea como fuere, el caso es que Schuster, que tiene demasiadas lagunas a lo largo del partido, no recibe el juego que debe, sobre todo cuando está desmarcado (lo que nos recuerda algo a los primeros tiempos de Simonsen) y ello impide aprovechar la tremenda visión del juego del germano (que si defendiendo y luchando no es ningún fenómeno, sí lo es cuando organiza el juego de ataque y se marcha a puerta y tiene ocasión de usar su tremendo disparo). Y con ello, el que sale perdiendo es el equipo.

Así debe comprenderlo el equipo, y no pasarse en sus gritos de desaprobación hacia sus jugadores, pues si un aplauso puede servir como premio y una protesta debe ser el revulsivo que haga reaccionar a un jugador en su amor propio, persistir en esta actitud cada vez que un jugador del equipo azulgrana toca el balón sólo puede contribuir a hundir al jugador y perjudicar al equipo...

Así ocurrió con Martínez —al que hay que recriminarle por no ceder un claro balón a Schuster— al que el público hizo blanco de sus iras, sin recordar que en un gran centro suyo marcó Estella el segundo gol.

En esta misma página explica Martínez su error, y reconoce su culpa —lo que le honra—, pero durante el partido, tras la primera protesta, el público, por lo menos un sector del mismo, al insistir en su actitud sólo habría conseguido perjudicar al jugador y al equipo...

Unos y otros

Con Alexanco y Maceda como hombres libres de cada equipo, los demás jugadores se emparejaron así: Ramos-Ferrero, Olmo-Abel, Zuviría-Uría; Estella-Ciriaco, Schuster-Mesa, Martínez-Mesa; Simonsen-Cundi, Quini-Giménez y Ramírez-Redondo.

Así Estella se convirtió en motor del juego azulgrana, sobre todo por el escaso juego que recibió Schuster, y ello benefició al Barcelona, por la buena actuación del azulgrana, que cuajó su mejor partido desde que juega en el equipo. Si en otras tardes le hemos censurado, en esta ocasión hay que alabar su perfecto partido que redondeó con el centro que valió el primer gol de Quini y el cabezazo, de gran habilidad y colocación, con que marcó el segundo.

Su actuación fue completa y supo defender, crear y marcar. Más no se le puede pedir. Delante el Barcelona contó con Simonsen como gran creador de jugadas de gol y con Quini como puntilla final. Ello dio mayor potencia al equipo que pudo ganar con claridad si no se hubieran fallado goles hechos, o si Castro no hubiera tenido una gran actuación, salvando otros que se cantaban. Detrás, pese a que Alexanco tuvo jugadas de cal y arena, la defensa se mostró firme, con un Olmo muy eficaz, sobre todo cuando se movió como central, y con Ramos teniendo que pelear con el excepcional Ferrero, tan hábil con el balón como con los codos y las marrullerías.

El árbitro señor Burgos Núñez perdió la oportunidad de realizar un buen arbitraje. Aparte de estar pésimamente ayudado (?) por sus liniers (que no saben algo tan sencillo como que el fuera de juego se ha de medir cuando sale el pase, no cuando se recibe) supo él mismo cometer errores tan graves, como pasar por alto un más que probable penalty en acoso de Zuviría a Ferrero, pese a que éste había perdido ya el balón. Y sobre todo el error de dar por válido el gol gijonés en saque de falta directa, cuando antes había levantado claramente el brazo en señal de que era indirecto. Ello le costó un gol al Barcelona y una tarjeta a Olmo. ¿Y al árbitro quién lo amonesta? Menos mal que acertó en el empujón a Artola y pitó falta, aunque la pelota entrara en la portería. Pero ello no le libra de una mala calificación.

Goles y oportunidades

Al minuto de juego un error de Alexanco está a punto de costar un disgusto al Barcelona. A los tres centra Simonsen y Quini cabecea bien, pero alto. A los 6 Ramos salva limpiamente una colada de Ferrero cuando se disponía a rematar a dos pasos de Artola. A los 9, centro de Ramos y Schuster, a puerta vacía, cabecea por bajo, pero el balón sale fuera. Es un fallo tremendo.

A los 11, centro de Quini y cabezazo del alemán y parada de Castro. A los 17, falta peligrosa que remata Cundi, alto. A los 19, a la salida de un córner y rechace de la defensa, tremendo empalme de Schuster, directo a gol, pero el balón se estrella en un defensa. A los 25, jugada de Estella que él mismo finaliza con pase a Simonsen, que dribla a Castro y tira, rechaza un defensa y cuando Quini remata, otro desvía a córner. A los 26, gran tiro de Martínez, con rechace de Castro y nueva parada sensacional del meta al tremendo disparo de cerca de Schuster. A los 36, jugada por el centro con pase medido de Estella que Quini desvía hábilmente de cabeza batiendo a su hermano con el primer gol.

En el segundo tiempo, a los 2 minutos, pase de Schuster a Ramírez y lío en el área que resuelve Castro. A los 5, Simonsen lanza espléndidamente a Martínez que profundiza y centra para que Estella, que viene lanzado, remate de cabeza burlando a Castro, el segundo gol. A los 13, Esteban, solo y con Simonsen al lado, da tiempo a que el único defensa que hay entre ellos despeje a córner. A los 16, Simonsen cede a Schuster y el tiro de éste sale fuera. A los 22, Simonsen da un gol en bandeja a Esteban pero éste tira fuerte y precipitadamente a puerta vacía dando el balón al poste y saliendo fuera. A los 24, caída de Ferrero, en el área, acosado por Zuviría. A los 30, gol gijonés en saque directo de falta, que era indirecta, por Aguilar. A los 35, sin embargo, vuelve la tranquilidad, pues Simonsen, en gran jugada, se interna por la izquierda y cede en bandeja al centro y Quini no perdona, batiendo a Castro y marcando el tercer gol.

Y sin más variaciones de marcador, termina el partido.

Manuel PULIDO

BURGOS NUÑEZ: «Nunca levanté el brazo»

Salió muy sonriente el colegiado de los vestuarios y con mucha seguridad —tal vez la que le faltó en el terreno de juego— contestó a nuestras preguntas.

«Yo nunca levanté el brazo. El gol del Gijón fue perfectamente legal. Si tienen ustedes alguna duda vean la televisión y verán como no miento, la falta era directa. Ellos sabrán por qué protestaron.

»En cuanto al tanto de Maceda le diré que no ha habido tal gol; anteriormente hubo una clarísima obstrucción al portero que pité inmediatamente, no fue tan siquiera gol anulado.

»Yo no vi ningún penalty, por eso no pité ninguno. ¿Satisfecho de mi actuación? Por lo menos estoy muy tranquilo aunque respeto la opinión de todos.»

MARTINEZ: «Pido perdón a la afición»

Sin duda fue Martínez el jugador más discutido por el público en el partido de ayer; y no lo fue precisamente por su actuación deportiva —sin duda aceptable— sino por cuanto protagonizó un pequeño «affaire» con Schuster que encrespó al público.

«Puedo decirle que si en algo he ofendido a la afición le pido perdón públicamente. Creo no obstante, que lo más interesante de todo ha sido el bonito partido que hemos visto.»

Como observarán Martínez se nos iba por peteneras y volvimos a insistirle sobre la jugada:

«Me puse un poco nervioso al ver que me pedía insistentemente la pelota, nada más; por otra parte ya está todo arreglado con él, no hay ningún problema. He hablado con él antes y después del partido. ¿Que cómo lo he hecho? Pues con ayuda de Simonsen.»

NAVEGUE TRANQUILO «AVANTE»

Escuela Náutica teórico-práctica le ofrece la oportunidad de obtener alguno de los títulos Patrón 2.ª y Vela, Patrón Litoral, Patrón y Capitán de Yate. Máxima atención al alumno (8 o 10 por clase). Dtor. Estudios Cap. Iglesias. Le esperamos en nuestro stand núm. 502, Palacio número 1 en el Salón Náutico. Información: Rda. Gral. Mitre, 158, entlo. 2.ª (jto. Balmes). Teléfono 247-56-03 - 04

¿QUIERE CASARSE?

Cualquiera que sea su edad, su situación, su lugar de residencia, nosotros tenemos la solución. Solicítenos información y sin compromisos, sin visitas posteriores, con total reserva (el sobre no lleva marca exterior), usted recibirá en su domicilio TOTALMENTE GRATIS un folleto explicativo (20 págs.). Escríbanos hoy mismo a PID. Apartado de Correos 36055. Ref. HLB - 1 Madrid

Opiniones

HELENIO: «Así hay que jugar: con velocidad»

«Ha sido un día estupendo: hemos ganado a un gran equipo y además el Atlético ha pinchado en Almería, hoy es un día estupendo para el Barça.»

«En cuanto al partido de hoy les diré que encuentros así honran al fútbol español. Barça y Gijón han ofrecido hoy un gran espectáculo que creo que habrá divertido mucho al público. Nosotros hemos jugado como me gusta que lo hagan mis jugadores, con velocidad, sin dormirse y enfrente hemos tenido a un Sporting que jamás giró la cara y hasta el final nos hizo sufrir.»

«El gol que se le anuló a Maceda fue un clarísimo empujón y el tanto del Sporting fue rocambolesco, pero lo que no admito es la actitud de Artola: ese balón había que detenerlo.»

«Quiero decirle al público que no está bien que se pite a Martínez ya que sale perjudicado el propio club y decirles también que a Valencia iremos a darlo todo ya que es allí dónde nos la jugamos.»

MIERA: «Me ha sorprendido el Barcelona»

«El Barcelona ha peleado mucho, muchísimo; la verdad es que nos ha sorprendido a todos. Las últimas referencias que teníamos eran muy distintas a lo que se ha podido ver en definitiva: ellos han estado muy encima siempre y lo cierto es que no nos han dejado hacer nuestro juego.»

«Naturalmente que estoy disgustado, pero sólo en parte. Ya les he dicho a ustedes que el Barcelona ha jugado un partido fuera de lo habitual, con muchas ganas y suficiente hemos hecho con aguantar el tipo.»

«Pienso que el gol que se le ha anulado a Maceda ha sido un gol muy claro, pero del árbitro prefiero no hablar, aunque lo cierto es que este año no estamos teniendo suerte con los arbitrajes.»

«El que no me ha sorprendido en absoluto ha sido Quini, un día u otro tenía que despertar y hoy ha jugado un excelente partido. Sí, sí, es evidente que sin Quini en la delantera y con Gómez lesionado el ataque del Sporting ya no es el mismo. Mi sueño es contar con Ferrero y Gómez: esperaremos.»

Ministerio de Educación, Cultura y Deporte

Primera División

Despertó el Murcia (1-6)

El brasileño Gil, que logró tres goles para el Murcia, marca así el sexto de los pimentoneros en La Romareda. — (Telefoto Europa-Press)

R. Sociedad, 2 Las Palmas, 0

Sentenciaron Satrústegui e Idígoras

La Real Sociedad ha realizado uno de sus mejores encuentros en lo que va de temporada, con Zamora y López Ufarte totalmente recuperados del bache de juego por el que pasaban en los últimos encuentros. Quizá los realistas hayan pecado de bombear excesivamente el balón sobre la meta de Pérez, ya que ello daba facilidades a la deefnsa canaria.

El 1-0 llegó en el minuto 60 tras remate a puerta de Zamora que rechaza el portero. Satrústegui recoge el balón y tras dos regates, bate a Pérez cuando iniciaba la salida. El gol es acogido con pañuelos blancos ya que hacía el número cien del jugador realista en Primera División.

El 2-0 en el minuto 64, Olaizola envía un centro largo desde la banda izquierda. Toledo despeja, pero el balón queda retenido en el barro y, lanzado, Idígoras remata a la red.

Arbitró el colegiado andaluz señor Sánchez Molina, que tuvo una actuación regular. Pitó demasiadas faltas por entradas al portero y en el minuto 25 de la primera parte se le reclamó un penalty por entrada de Toledo a Satrústegui dentro del área. Mostró tarjetas amarillas a Satrústegui y a Idígoras, por protestar, y al canario Páez por la misma razón.

REAL SOCIEDAD. — Arconada; Celayeta, Górriz, Cortabarría, Olaizola; Alonso, Diego, Zamora; Idígoras, Satrústegui y López Ufarte.

LAS PALMAS: Pérez; Félix, Felipe, Páez, Maye; Toledo, Noly, Gerardo; Víctor (Farias, 65'), Julio y Juanito.

Madrid, 3 - Sevilla, 2

Buen fútbol en el Bernabeu

El 1-0 llega a los 23 minutos, un centro de Angel desde la derecha que cabecea Santillana, rechaza el larguero y Juanito empalma un gran tiro a media altura.

El 2-0 se marcó a los 46 minutos: formidable gol de Juanito al recoger un rechace de la defensa sevillista y empalmar un formidable disparo.

2-1. 61 minutos: Indecisión de la defensa local y Montero levanta el balón por encima de García Remón.

3-1. 75 minutos: Gran jugada de Juanito por la banda izquierda, con centro que remacha Santillana.

El 3-2 definitivo llegó a los 85 minutos en otro fallo de los defensores locales que permite a Blanco conseguir el segundo gol de su equipo.

Arbitró el señor Enríquez Negreira, sólo regular, pues cometió muchas equivocaciones, la mayor de ellas ignorar un clarísimo empujón de Blanco a Santillana dentro del área en la primera parte. Mostró tarjetas amarillas a Rincón, Nimo y Buyo.

REAL MADRID. — García Remón; García Navajas, Sabido, Stielike, Camacho; Del Bosque, Angel, Gallego (Pérez García, 69'); Juanito, Santillana y Rincón.

SEVILLA. — Buyo; Juanito, Blanco, Nimo, San José; Choya, Juan Carlos, Joaquín; Montero, Morete (López, 46') y Yiyi (Alvarez, 57').

Betis, 1 - Osasuna, 1

Las tablas fueron justas

Superior dominio territorial del Betis, de manera más abrumadora en el primer tiempo, si bien la defensa navarra se batió con seguridad. En este primer tiempo, un disparo de Cardeñosa fue devuelto por un poste.

En la continuación, el equipo de Pamplona se mostró más activo en el aspecto ofensivo y por ello se adelantó en el marcador, si bien continuó la mayor presión territorial del Betis.

De todas formas el empate debe considerarse justo, pues el Betis estuvo falto de ideas, de organización ofensiva, y muy nervioso y fallón en los intentos ofensivos del equipo navarro.

Dirigió el partido el colegiado castellano Mayoral Cedenillas. Mostró tarjeta amarilla a Alex por juego peligroso y a Martín por pérdida deliberada de tiempo.

Los dos goles se marcaron en la segunda parte.

El 0-1 en el minuto 15. Saca una falta Iriarte, toca de cabeza Iriguíbel y remata también de cabeza Martín, en un fallo colectivo de la defensa sevillana.

El 1-1 en el minuto 32. Pase de Diarte a Cardeñosa, lanzamiento de éste y Tello, bajo los palos, empuja el balón a la red.

REAL BETIS: Esnaola; Bizcocho, Alex, Peruena; Gordillo; Parra; Ortega, Cardeñosa, Morán, Diarte y Benítez. En la segunda parte, Segundo sustituyó a Benítez, y los 25 minutos de este período, Tello reemplazó a Morán.

OSASUNA: Basauri; Macua, Castañeda, Mina; Lecumberri, Bayona; Lumbreras, Iriarte, Julio, Iriguíbel y Martín. En el minuto 26 de la segunda parte, Rández sustituyó a Julio, y en el 37, Goñi a Bayona.

Valladolid, 0 Ath. Bilbao, 0

No se hicieron méritos para marcar

El partido fue muy aburrido entre dos equipos que apenas arriesgaron nada en la contienda.

En la primera parte el Valladolid abusó en exceso del pase horizontal, reteniendo mucho la pelota y dejando que los bilbaínos se replegasen y frenaran los ataques vallisoletanos.

En el primer tiempo el equipo más peligroso fue el bilbaíno, que con pases largos y buscando con mayor sentido del espacio libre se acercó a la meta de Fenoy, con mayor peligrosidad, aunque sus remates finales en muy pocas ocasiones llegaron a inquietar seriamente, siendo Argote el que más prodigó el tiro a puerta.

En el segundo tiempo el Valladolid salió con más decisión al ataque, adelantó efectivos y ahora se buscaba con más sentido y claridad de ideas el espacio libre con lanzamientos largos que en muy pocas ocasiones se pudieron aprovechar dado el férreo marcaje de los bilbaínos.

Arbitraje anticasero y flojo del andaluz Damín Rendón, que en el minuto 28 del segundo tiempo sufrió un golpe en la cabeza por un objeto lanzado desde los graderíos y tuvo que ser asistido por las asistencias, que le vendaron la cabeza.

REAL VALLADOLID: Fenoy; Aparicio, Pepín, Jorge; Gilberto, Santos; Joaquín, Moré, Gail, Borja (Tono) y Rusky (Juan Manuel).

ATHLETIC DE BILBAO: Cedrún; Urquiaga; Goicoechea, Núñez; Guisasola, De Andrés, Dani, Solá (Tirapu), Noriega, Rojo y Argote.

Hércules, 1 Valencia, 1

Tablas en el derby valenciano

El 1-0 llegó en el minuto 15. Kustudic apuró la jugada marchándose hasta la línea de fondo, centró pasado, no acertó a despejar la defensa valencianista y Reces, en la misma boca de gol, empujó el balón a las mallas.

El 1-1 definitivo se marcó en el minuto 20. Centro largo de Tendillo, la defensa no acierta a despejar y Morena marca.

Los marcajes se habían estudiado convenientemente por parte de ambos entrenadores, pero los hombres herculanos supieron imponerse a sus marcadores, teniendo en Aracil y Reces a dos piezas claves en desarrollo del juego, llevando de cabeza a la cobertura valencianista, obligándoles a multiplicar sus acciones a la defensa, en la que Kustudic fue una auténtica pesadilla para el internacional Tendillo, quien a pesar de su estatura era dominado por el yugoslavo cuando se trataba de disputar balones por alto.

Dirigió el encuentro el colegiado aragonés Pes Pérez, regular. Se ganó las protestas del público.

VALENCIA: Sempere, Carrete, Tendillo, Botubot, Arias, Castellanos, Saura, Solsona, Morena, Subirats y Felman.

HERCULES: Amigó, Zunzunegui (Baena), Cartagena, Serrat, Ernesto, Aracil, Reces, Vidal, Kustudic, Carcelén y Churruca.

Estadística de la jornada

La nota más destacada de la jornada es la ausencia de tarjetas rojas, ya que no hubo ni un solo expulsado, ni siquiera por doble amonestación. También es digna de reseñarse la marca goleadora, ya que se consiguieron nada menos que treinta goles, aunque en ello tiene buena parte de culpa el Murcia que le endosó seis al Zaragoza en su propia «Romareda».

● GOLEADORES: El máximo goleador sigue siendo Morena, que logró el tanto «che» en el «Rico Pérez». Pero se ve ahora bastante amenazado por Quini que marcó dos goles y suma ya once, uno menos que el uruguayo del Valencia. Les sigue Juanito, que también marcó dos y tiene diez en su cuenta particular. Con nueve están: Rusky, Iriguíbel, Alonso, Satrústegui y Dirceu. Con ocho: Solsona, Dani, Diarte y Rubén Cano. Y con siete: García Hernández, Kempes, Kustudic, Juani y Marañón.

● PENALTIES: Se señalaron cuatro penas máximas, dos de ellas contra el Español. Estas dos las ejecutó el salmantino Teixidó, con dispar fortuna. La primera fue detenida por Urruti —aunque no pudo atenazar el esférico y la jugada, desgraciadamente, acabó en gol— y en la segunda ocasión se anotó el gol directamente. Los restantes penaltíes se dieron en el «Bernabeu» y en Zaragoza. En Madrid, con cero a cero, Yiyi desperdició una gran ocasión de batir el Realísimo cuando García Remón le detuvo el penal. En «La Romareda» el goleador fue Abad, para el Murcia.

●TARJETAS: Como ya anunciábamos, ni una roja. Señalemos simplemente que Urbano, por parte españolista, y Olmo, por parte barcelonista, vieron la cartulina amarilla.

X. GARCIA LUQUE

Almería, 2 At. Madrid, 1

Justa victoria del colista frente al líder

Almería. — El Almería se ha impuesto con todo merecimiento al Atlético de Madrid, ya que durante los noventa minutos supo jugarle con velocidad y anticipación, con marcajes muy estrechos al hombre.

Partido muy disputado, de enorme emoción, con ráfagas de buen juego y dominio del Almería casi en los noventa minutos. Sólo cuando el tiempo acabada, el Atlético intentó forzar su juego, pero ya fue tarde, porque la defensa del Almería se mostró muy segura.

Por el Atlético de Madrid, que no pudo desarrollar su juego habitual, hay que destacar a Sierra, Quique, Arteche y Balbino. El resto, anulados.

GOLES: 1-0. Minuto 60. Camacho. 1-1. Minuto 75. Tanco, propia meta. 2-1. Minuto 76. Cabral.

Dirigió el encuentro el señor Jaramillo González, del Colegio Norteafricano. Regular.

ALMERIA: César; Paniagua, Tanco, Camacho; Lobato, Garay (Pinero); Cabral, Tarrés, Guzmán (Martínez), Rolón y Murúa.

ATLETICO DE MADRID: Aguinaga; Sierra, Julio Alberto (Villalba), Arteche; Balbino, Ruiz (Bermejo); Marcos, Quique, Rubén Cano, Dirceu y Rubio.

Zaragoza, 1 Murcia, 6

Goleada sin precedentes en La Romareda

Hay que remontarse hasta los años 50 cuando en el campo de Torrero, el cuadro zaragozano encajaba cinco goles por ninguno a favor.

GOLES. — El 0-1 se marcó en el minuto 22. Pase de Alabanda a Abad y el portero Zubelbía sale a la desesperada ante el borde del área grande. Desde allí, el delantero tira fuerte e inaugura el marcador.

El 0-2 llegó en el minuto 26. Alabanda saca una falta desde el centro del campo y Camus despeja muy mal de cabeza. El balón va al pecho de Gil que, dejándolo botar, marca de tiro esquinado.

El 0-3 se logró en el minuto 52. Gil se escapa con el balón por la banda izquierda y rebasa a Zubeldía, que salía fuera del área. El tiro lo para con las manos Casuco. El penalty lo lanza Abad y transforma.

El 0-4 se marcó en el minuto 53. Pase de Naharro a Abad, que en posición de fuera de juego, se escapa y bate en su salida a Zubeldía.

El 0-5 en el minuto 58. Fallo defensivo de Amorrortu, que deja el balón en los pies de Gil para que nuevamente dispare fuerte, siendo inútil la estirada del portero.

El 1-5 llegó en el minuto 62. Córner lanzado por Pérez Aguerri. Cabecea primeramente Alonso y, tras el despeje de dós defensas, Camús también de cabeza, envía el balón a las mallas.

El 1-6 definitivo en el minuto 72. Jugada entre Naharro y Ruiz. El balón, tras un fallo defensivo, llega a Gil, que conecta un potente disparo que Zubeldía no puede atajar al fallar la estirada.

Regular actuación del colegiado gallego García de Loza, desconcertante en los comienzos, sin entenderse con sus compañeros de banda y después, con el resultado en contra para los zaragocistas, castigó continuamente con faltas inexistentes al equipo visitante.

Mostró tarjetas amarillas a Rubiñán, Higinio y Ruiz, todos del Murcia.

REAL ZARAGOZA: Zubeldía, Oñaederra, Casuco, Camús, Zayas (Valdano), Pérez Aguerri, Alonso, Guerri, Amorrortu, Belanche y Modesto.

MURCIA: Echevarría, Picazo, Rubiñán, Lago (Capa), Higinio, Alabanda, Abad (Sotelo), Naharro, García Murcia, Ruiz y Gil.

Primera División

RESULTADOS:

R. Sociedad-Las Palmas	2—0
Betis - Osasuna	1—1
Hércules - Valencia	1—1
Barcelona - Gijón	3—1
Salamanca - Español	3—2
Zaragoza - Murcia	1—6
Madrid - Sevilla	3—2
Valladolid - Ath. Bilbao	0—0
Almería - At. Madrid	2—1

25-1-81

At. Madrid - R. Sociedad	(2—2)
Las Palmas - Betis	(1—4)
Osasuna - Hércules	(0—0)
Valencia - Barcelona	(3—0)
Gijón - Salamanca	(2—2)
Español - Zaragoza	(1—2)
Murcia - Madrid	(0—4)
Sevilla - Valladolid	(3—2)
Ath. Bilbao - Almería	(1—1)

(Entre paréntesis los resultados correspondientes a la primera vuelta).

CLASIFICACION:

At. Madrid	20	12	6	2	35	20	30 + 10
R. Sociedad	20	11	4	5	32	18	26 + 4
Valencia	20	11	4	5	37	24	26 + 8
Barcelona	20	12	1	7	35	25	25 + 3
Madrid	20	10	4	6	37	20	24 + 4
Gijón	20	7	7	6	26	24	21 + 3
Osasuna	20	8	5	7	21	21	21 + 1
Sevilla	20	8	5	7	19	24	21 + 3
Betis	20	8	4	8	30	24	20 — 2
Español	20	8	4	8	22	27	20 + 2
Hércules	20	6	7	7	20	20	19 — 3
Ath. Bilbao	20	7	4	9	36	37	18
Las Palmas	20	7	4	9	26	31	18 — 2
Zaragoza	20	6	6	8	20	25	18 — 4
Valladolid	20	4	8	8	22	31	16 — 4
Salamanca	20	4	5	11	20	38	13 — 9
Murcia	20	4	4	12	22	29	12 — 6
Almería	20	3	6	11	15	37	12 — 8

Segunda División «A»

Granada - Palencia	2—0
Baracaldo - Castilla	2—1
Alavés - Getafe	2—0
Málaga - Ceuta	2—1
Cádiz - Sabadell	2—3
Oviedo - Elche	1—1
Levante - Burgos	2—0
At. Madril. - Santander	2—1
Castellón - Huelva	1—1
Linares - Rayo	0—0

25-1-81

Rayo Vallecano - Granada	(3—1)
Palencia - Baracaldo	(1—2)
Castilla - Alavés	(1—1)
Getafe - Málaga	(0—0)
Ceuta - Cádiz	(0—2)
SABADELL - Oviedo	(0—0)
Elche - Levante	(1—2)
Burgos - At. Madrileño	(2—3)
Santander - Castellón	(0—2)
Huelva - Linares	(0—0)

(Entre paréntesis los resultados correspondientes a la primera vuelta.)

CLASIFICACION:

Levante	20	10	5	5	21	12	25 + 3
Rayo	20	8	8	4	19	12	24 + 3
Castellón	20	7	10	3	23	15	24 + 4
Santander	20	9	5	6	28	20	23 + 5
Málaga	20	7	9	4	21	21	23 + 1
Alavés	19	8	6	5	27	16	22 + 2
Elche	20	7	8	5	29	26	22 + 4
At. Madrileño	20	8	6	6	28	28	22
Cádiz	20	8	4	8	24	24	20 — 2
Huelva	20	6	8	6	17	18	20 + 2
Baracaldo	20	7	6	7	21	23	20 — 2
Burgos	19	7	5	7	24	20	19 + 1
Castilla	20	7	5	8	23	20	19 + 1
Granada	20	5	9	6	20	23	19 — 3
Sabadell	20	6	7	7	23	27	19 + 1
Palencia	20	7	5	8	15	18	19 — 1
Oviedo	19	4	7	8	19	23	15 — 5
Getafe	20	4	7	9	20	33	15 — 3
Linares	20	4	6	10	14	27	14 — 6
Ceuta	19	4	4	11	19	29	12 — 6

Ministerio de Educación, Cultura y Deporte

Segunda División

Cádiz, 2 - Sabadell, 3

Gran triunfo arlequinado

Cádiz. (De nuestro corresponsal, Carrasco de la BANDERA.) — Buena entrada en el Carranza, sin llegar al lleno. Tarde espléndida y terreno en buenas condiciones.

En conjunto ha gustado el partido de hoy, pese a la derrota del equipo local. En justicia así fue. Se ha visto materialmente arrollado sobre todo en los primeros 45 minutos en que además los de Romero supieron aplicar con enorme inteligencia la práctica del fuera de juego, que fue, podemos decir lo que caló de una forma psíquica o psicológica en la delantera gaditana que veía infructuosas sus incursiones hacia el área contraria, por ese «frenazo» que le representaba la señalización de dicha falta.

Los contragolpes de los sabadellenses eran mortíferos desde el principio, con un Totó incisivo y correoso, fue suficiente para desmoralizar por su parte a la zaga local que se las veía y deseaba para poder atajar estas, aunque escasas, peligrosas incursiones.

Buena prueba de esta desmoralización a ultranza fue la consecución del primer gol para los visitantes fruto de esta táctica inicial. El buen hacer de Juan José no pudo evitar el fallo garrafal de sus compañeros en su línea defensiva y Totó muy colocado y oportuno marcó quizás intuyendo la jugada.

A punto estuvieron los gaditanos de nivelar el partido en el minuto 20 en que Linares a centro de Mejías remató saliendo el balón lamiendo el travesaño.

La segunda parte se inició con las mismas características, dominio de los catalanes y desconcierto en las filas locales. A cuatro minutos de la reanudación nuevo fallo en el área de Recio que ve cómo Dos Santos le pone materialmente en los pies el balón a un contrario, en esta ocasión Orejuela, es quien marca a placer.

En ninguno de estos dos goles pudo hacer nada el cancerbero gaditano por evitarlo ya que estuvo materialmente vendido como suele decirse fruto de esta suerte los goles que llegaron al marcador.

Cuando corría el minuto 66 ocasión para Dos Santos de igualar a dos tantos ya que poco antes en el 55 el Cádiz había marcado su primer gol. Esta ocasión malograda fue a portería vacía por salida de Castel pasando el balón ante el meta y saliendo por alto con escasos centímetros sobre el larguero. Se cantó el gol, pero no fue.

En el minuto 73 gran parada de Castel que puede decirse sentenció el partido ya que hacía con sus intervenciones inexpugnable su meta.

En las postrimerías del partido y ya en un tono más tranquilo por la diferencia, pues iban ganando 1-3 los catalanes se produjo penalty que lanzado por Recio estableció el 2-3 que sería definitivo, pero que ya no pudo variarse por falta material de tiempo.

Ambos equipos hicieron los cambios reglamentarios aunque poca influencia tuvieron en la marcha del partido. El Cádiz hasta el final siguió sin confianza y es que había esta psicosis en su defensa que a la larga ya vimos el fruto que les dio. La pérdida de dos valiosos puntos que volaron para Sabadell.

Goles: 0-1, minuto 14. Fallo garrafal de la defensa local que supo aprovechar Totó y marcó muy oportuno ante la desesperada salida de Recio.

0-2, minuto 49. Dos Santos ante la entrada de Orejuela al tratar de despejar de cabeza lo hace hacia atrás y el del Sabadell aprovecha para batir a Recio de forma imparable.

1-2, minuto 55. Aplica el colegiado la ley de la ventaja por falta a Choquet que recoge Amarillo y este centra sobre Mejías que marca.

1-3, minuto 77. Saque de esquina que bota Mercader y Orejuela bien situado remata a las mallas de cabeza ante la pasividad de la zaga local y del portero.

2-3, minuto 82. Penalty de la defensa visitante que lanzado por el meta local Recio acorta distancias en el macador.

Arbitró el señor Marín López, del colegio navarro. Mal en líneas generales, perjudicó a ambor. Mostró tarjetas amarillas a y falta de apreciación en su labor. Mostró tajetas amarillas a Hugo Vaca por los locales y a Sebastián, Mauri y Serrano del Sabadell.

CADIZ: Recio, Juan José, Rosado, Hugo Vaca, Linares, Dos Santos, Luque, López, Manen, Mejía y Amarillo. En el minuto 52 Choquet releva a Luque y en el mismo momento Lalovic a López.

SABADELL: Castel, Saura, Majó, P. Contreras, Sebastián, Peralta, Mauri, Mercader, Orejuela I, Parra y Totó. En el minuto 57 Vila sustituye a Parras y en el 65 Serrano entra por Totó.

Opiniones

ROMERO: «Agradezco el triunfo a mis chicos»

—Mis chicos han hecho un gran partido y les quedo sumamente agradecidos por lo que nos representa. Analizando el partido les diré que el Cádiz estaba muy desafortunado de principio, no entraba en juego y hemos logrado dos goles en simples contragolpes. Y aunque en la segunda mitad, con el cambio que realizara conseguía más profundidad, creí tener más problemas por aquello de que era el tercer partido que ganaba fuera de casa y quería sostenerlo.

MIROSEVIC: «He planteado mal el encuentro»

—Reconozco que si hay un equipo con mala suerte, en esta ocasión es el Cádiz. Los dos primeros goles encajados por fallos propios lo demuestran y para colmo otros dos últimos partidos que llevamos perdidos en casa para abundar más. Aunque el equipo no salga dispuesto a perder, el encajar dos goles de esta forma desmoraliza al más pintado. Hasta el tercer gol considero también ha sido un regalo o fallo de los míos o la mala suerte, repito, por jugar así. Reconozco que el equipo que ha hecho el juego en bloque y bien conjuntado ha sido el Sabadell, y me rindo a la evidencia del mal planteamiento del partido

Eldense, 2 - Andorra, 1

Ganó el menos malo

Elda. (De nuestro corresponsal, Pedro LOPEZ.) — Tarde apacible, buena temperatura y floja entrada. Mucho significaba el resultado para ambos conjuntos, ya que los dos andan por los lugares bajos de la tabla clasificatoria. El encuentro lo resolvió el Eldense a su favor con justicia, pero con más pena que gloria. Ambos equipos jugaron igual de mal. Ninguno supo aprovechar las facilidades que de forma ingenua y constante le brindaba su oponente. Los dos se emplearon con mucha nobleza, eso sí, el Andorra dominó el centro del campo, ya que la medular del Eldense naufragaba quedando ésta con un solo hombre que supiese pisar terreno y era Sergio, pero que al encontrarse solo y sin apoyo desperdiciaba una tras otra todas las jugadas.

Las ausencias de Uriarte y Gallo se notaron mucho y luego se agravó la labor central con la lesión de Argüeso. En la delantera sólo Julito tiraba a puerta y con él ese gran juvenil que se llama Ochoa y que sin duda la temporada próxima militará en un gran club, pues vigilado está por muchos de ellos.

La delantera fue una sombra de otras tardes, mientras que la defensa tenía un gran boquete por Ramírez, que procuraba taponar a Coca como podía y menos mal que Aguirre paró mucho y bien, aunque el gol lo debió haber evitado saliendo de su portal.

Por el Eldense debutaron tres juveniles: Moreno, con 16 años, el más joven jugador de categoría nacional, y con él Emilio y Liberto, que lo hicieron muy bien, aunque esto sí, acusando mucha ingenuidad.

El Andorra presentaba un cuadro homogéneo y luchador, pero con muchas fisuras y sobre todo mucho desacierto, principalmente a la hora de aprovechar las ocasiones de gol que se le presentaron por docenas. Y que si marcaron un gol ya hemos dicho que pudo haberlo atajado fácilmente el cancerbero local. Buena preparación física los del Principado, con un esquema de juego definido desde el primer momento. Marcaje hombre a hombre y contragolpes rápidos, pero que fallaron a la hora del disparo. Aun así, Carmelo y Valverde se mostraban peligrosos, pero eran sólo dos y por lo tanto dominado por la cobertura eldense. Poco evidenció el Andorra para ganar este encuentro que le servían en bandeja a cada momento, ya que sus delanteros, en poco número, poco podían hacer para aumentar el tanteo. Aun así y todo fueron dueños del centro del campo y en los últimos 25 minutos montaron una ofensiva constante e ininterrumpida que podía dar fruto en cualquier momento y como sería que el público pedía la hora y se oyeron suspiros de alivio cuando el árbitro marcó el final del encuentro. Poca historia y menos incidentes, salvo la lesión de Argüeso, que fue casual, por lo que el encuentro transcurrió por cauces de absoluta normalidad.

A los 4 minutos de iniciarse el encuentro, una jugada de Julito por la derecha con pase en profundidad y remate fulminante de Ochoa. Gol que se repetiría en el minuto 24 al transformar Argüeso un penalty que habían efectuado a Julito cuando se disponía a marcar.

Cinco minutos más tarde, contragolpe andorrano y Carmelo, ante una indecisión de la zaga eldense, logró marcar para su equipo.

Dirigió el encuentro el colegiado señor Caetano Bueno, que cumplió su cometido con solvencia. Señaló penalty al Andorra que consideramos justo. Dejó de marcar otro más contra los del Principado y no mostró, porque no tuvo necesidad de ello, tarjeta alguna a nadie. Su arbitraje lo consideramos como bueno.

ELDENSE: Aguirre; Moreno, Rocamora, Liberto; Ramírez, Coca; Julito, Sergio, Lo, Argüeso (Emilio) y Ochoa.

ANDORRA: Durán; Farrero, Melero, Martínez; Costa, Zunzarren; Carmelo, Marián, Valverde (De la Cruz), Del Moral y Moreno.

Opiniones

TOLEDO: «Ganamos, pero jugamos fatal»

—Se ha ganado con justicia, pero rematadamente mal en cuanto a juego, en especial los centrocampistas que pusieron en peligro el resultado y eso que se marcó pronto, aplastando a los visitantes el segundo gol. Pero después lo hicieron tan mal los jugadores míos que el partido se puso muy difícil hasta el último momento.

DAUDER: «El peor partido de la temporada»

—Pudieron y debieron haber ganado, pero esto no ha podido ser porque hemos realizado el peor partido de la temporada. No sé si ha sido una mala tarde casual o es que han calibrado mal al rival, o a resultas del partido del miércoles contra el Barcelona Atlético y hoy se han pagado las consecuencias. Con todo, el resultado es justo, y de haber jugado como solemos hacerlo durante toda la temporada los puntos en estos momentos serían nuestros.

Resultados

GRUPO I

Tenerife-Huesca	2—1
Bilbao Ath-Coruña	1—0
Arandina-Zamora	2—3
Sestao-Langreo	1—0
Alcalá-Torrejón	0—0
Ensidesa-Compostela	2—2
Leonesa-Mirandés	0—1
Ferrol-San Sebastián	1—0
Celta-Las Palmas A.	3—0
Logroñés-Pontevedra	2—1

Celta	20	13	6	1	44	11	32
Tenerife	20	11	5	4	31	22	27
Coruña	20	13	0	7	28	16	26
Bilbao A.	20	9	6	5	24	15	24
Mirandés	20	10	4	6	24	21	24
Ferrol	20	9	5	6	24	15	23
Compost.	20	7	8	5	15	15	22
Alcalá	20	8	5	7	26	20	21
Leonesa	19	9	3	7	28	23	21
Logroñés	20	8	5	7	30	27	21
Ensidesa	20	8	5	7	27	25	21
Pontevedra	20	7	5	8	16	21	19
Sestao	20	5	7	8	14	20	17
Las P. At.	20	6	4	10	19	26	16
S. Sebas.	19	6	4	9	16	24	16
Torrejón	20	6	3	11	22	31	15
Huesca	20	4	7	9	22	34	15
Zamora	20	4	6	10	20	26	14
Langreo	20	4	5	11	21	39	13
Arandina	20	3	5	12	16	36	11

NOGAT
Raticida de acción rápida
QUE NUNCA FALLA

Con matarratas NOGAT, en **polvo, grano** y **pasta fosforada**, exterminará rápidamente y sin molestias, toda clase de ratas, ratones y topos. Recuerde que NOGAT no las mata en **días**. Las mata en **horas**.

Si manda este recorte a Laboratorios SÓKATARG, Ter, 16, Barcelona-13, recibirá un interesante folleto.

«B» Segundo Grupo

RESULTADOS

Calvo Sotelo - Jaén	3—1
Lleida - Mérida	2—4
Eldense - Andorra	2—1
Cartagena - Gimnàstic	0—0
Terrassa - Barcel. At.	1—2
Eivissa - San Fernando	0—1
Mallorca - Portuense	1—1
Badajoz - Jerez	2—1
Algeciras - Díter Zafra	0—0
Córdoba - Vall d'Uxó	4—2

25-1-81

Vall d'Uxó - Calvo Sotelo	(1—1)
Jaén - LLEIDA	(0—1)
Mérida Ind. - Eldense	(0—2)
ANDORRA - Cartagena	(1—4)
GIMNASTIC - TERRASSA	(3—2)
BARCELONA AT. - Eivissa	(0—1)
S. Fernando - Mallorca	(0—1)
Portuense - Badajoz	(0—2)
Jerez - Díter Zafra	(1—0)
Algeciras - Córdoba	(1—1)

(Entre paréntesis los resultados correspondientes a la primera vuelta).

CLASIFICACION

Córdoba	20	13	5	2	39	18	31 + 11
Mallorca	20	11	7	2	35	16	29 + 7
Lleida	20	10	4	6	25	23	24 + 2
Cartagena	20	10	3	7	27	18	23 + 1
Algeciras	20	5	13	2	19	13	23 + 3
Gimnàstic	20	6	11	3	17	15	23 + 5
Jerez	20	8	7	5	26	23	23 + 5
Jaén	20	8	6	6	27	22	22 + 2
Badajoz	20	8	6	6	18	16	22
Barcelona At.	20	8	4	8	23	24	20 + 2
C. Sotelo	20	7	5	8	24	21	19 — 3
Eivissa	20	7	5	8	16	17	19 — 3
Terrassa	20	7	5	8	21	23	19 — 3
Portuense	20	5	6	9	16	20	16 — 2
Vall d'Uxó	20	5	6	9	23	33	16 — 4
S. Fernando	20	4	8	8	15	23	16 — 2
Andorra	20	6	3	11	22	29	15 — 3
Eldense	20	5	5	10	20	31	15 — 7
Mérida	20	4	6	10	20	29	14 — 4
D. Zafra	20	2	7	11	8	27	11 — 7

At. Madrileño, 2 - Santander, 1

GOLES: 0-1, Alarcón (24') d. p.; 1-1, Marina (53'), y 2-1, Marina (77'), d. p.

ARBITRO: Jiménez Moreno (canario), mal.

OTROS DETALLES: Buen partido jugado por los locales, que en todo momento se impusieron a sus rivales. Sin embargo, en el primer período, al conseguir un gol de ventaja el Santander, cerró completamente sus líneas y le fue un tanto difícil al At. Madrileño penetrar en el área visitante. Pero en la segunda parte los locales fueron totalmente superiores y el cerrojo de los del «Sardinero» no bastó.

Baracaldo, 2 - Castilla, 1

GOLES: 0-1, Paco (27'); 1-1, Carmelo (38'), d. p., y 2-1, Sáinz (87').

ARBITRO: Sus Barluenga (catalán), mal.

OTROS DETALLES: Dominio alterno entre ambos conjuntos, si bien el Baracaldo se mostró más agresivo a lo largo de los noventa minutos de juego. Todos los jugadores se emplearon a fondo en un partido muy disputado.

Granada, 2 - Palencia, 0

GOLES: 1-0, Quiles (25'), y 2-0, Jorgoso (69').

ARBITRO: Moreda Alejandre (castellano), bien.

OTROS DETALLES: Pese a que el Palencia creó ciertas dificultades, el Granada, jugando a ráfagas, supo imponerse con relativa facilidad a su rival. Pese a todo gustó el Palencia por su buen juego y entrega.

Málaga, 2 - Ceuta, 1

GOLES: 1-0, Nieto (16'); 1-1, Serrán (51), y 2-1, Santi (79').

ARBITRO: Pascual Segura (balear), irregular.

OTROS DETALLES: Partido de infarto entre un Ceuta que vino a Málaga a defenderse y un Málaga que no supo atacar y a punto estuvo de empatar. Fue sin lugar a dudas el peor partido de la temporada en este campo.

Levante, 2 - Burgos, 0

GOLES: 1-0, Lorant (12'), y 2-0, Pousada (44').

ARBITRO: Jiménez Muñoz (castellano), mal.

OTROS DETALLES: Gran partido del equipo local ante el Burgos en un bonito partido que ganó con toda justicia. Con sólo la primera mitad tuvo suficiente el Levante para imponerse a los correosos jugadores del Burgos.

Castellón, 1 - Huelva, 1

GOLES: 0-1, Miguel Angel (3'), y 1-1, Ribes (86').

ARBITRO: Casajuana Rifa (catalán), mal.

OTROS DETALLES: Le costó muchísimo al Castellón lograr que no se escaparan los dos puntos de su terreno de juego. Consiguió empatar en las postrimerías del partido cuando todo indicaba que el Huelva se llevaba los dos puntos de Castalia. La nota negativa del partido la dio el colegiado con su pésima actuación.

Alavés, 2 - Getafe, 0

GOLES: Amuchastegui consiguió el 1-0 (28'), y 2-0, Urrecho (78').

ARBITRO: Orellana (gallego), muy mal.

OTROS DETALLES: Gran dominio de los alavesistas durante todo el primer tiempo y la primera hora del segundo, consiguiendo un gol de ventaja. En el segundo período los madrileños atacaron mucho más y pusieron en peligro la meta local, pero justamente en los momentos de más agobio el Alavés logró marcar el segundo y definitivo gol que le supuso la victoria.

Linares, 0 - Rayo Vallecano, 0

ARBITRO: Gramaje Ferrando (valenciano), mal.

OTROS DETALLES: Mal partido jugado por parte de ambos conjuntos en el campo del Linares. El Rayo dispuso un partido claramente defensivo, en la primera parte sólo consiguió acercarse una vez a la puerta visitante. La oportunidad más clara del partido fue a cinco minutos del final, en la cual Plaza estaba solo ante el marco rayista y fue empujado sin que el colegiado sancionara el penalty.

Oviedo, 1 - Elche, 1

GOLES: 0-1, Castroverde (20'), y 1-1, Domingo (76').

ARBITRO: Medín Prego (gallego), regular.

OTROS DETALLES: Partido en el cual los ilicitanos se dedicaron a mantener el resultado positivo que consiguieron a los veinte minutos de partido, y con un Oviedo nervioso atacando con mucha insistencia, pero con falta de ideas. Al final del encuentro empate a un gol, lo que podríamos considerar un resultado justo.

Ministerio de Educación, Cultura y Deporte

TODO A MITAD DE PRECIO

POR RENOVACION DE MODELOS

TRESILLOS
- DE PIEL
- DE GOMA INYECTADA Y ARMAZON DE HIERRO
- CLASICOS
- ISABELINOS
- MODERNOS
- PANORAMICOS EN MOQUETA
- POPULARES

TRESILLOS DESDE 13.500 PTS.

RINCONERAS • MODULARES DESDE....1.900 PTS.

CONVERTIBLES EN TRESILLOS DESDE....27.000 PTS.

CAMAS-NIDO DESDE.... 9.900 PTS.

ABRIMOS LOS SABADOS POR LA TARDE

Por cuarto año PREMIO A LA CALIDAD de nuestros modelos

unión fabricantes de tresillos

EL GIGANTE DEL MUEBLE TAPIZADO EN ESPAÑA

BALMES, 18 (Esquina Gran Vía)
CLOT, 189 (Esquina Espronceda)
PROVENZA, 216 (Esquina Aribau)
BARCELONA

TROFEO INTERNACIONAL MUEBLE/EUROPA-1979.

Ministerio de Educación, Cultura y Deporte

Terrassa, 1 - Barcelona At., 2

Justa victoria azulgrana

Terrassa. (De nuestro corresponsal.) — En encuentro disputado en el campo de la avenida del Abad Marcet, en Terrassa, el Barcelona Atlético se impuso al conjunto egarense por el resultado de 1-2. A la media parte se llegó con el tanteo favorable al cuadro local de un gol a cero.

El partido fue presenciado por unos 3.000 espectadores. De nuevo el Terrassa volvió a perder en su campo, esta vez frente a un Barcelona Atlético que realizó un buen partido y estuvo a un alto nivel.

De los dos partidos jugados por el conjunto egarense en Tarrasa, no sólo no ha conseguido ningún punto, sino que además ha sumado tres negativos en su cuenta, con lo cual la sitúan en una posición nada buena si su objetivo quiere ser el ascenso. Prácticamente puede decirse que las esperanzas para conseguir esta meta ya se han perdido.

Tras el cese de Roberto Alvarez,, esta vez el Tarrasa tenía a Vallespir en el banquillo, pero su debut como entrenador no podía ser más desafortunado. Se perdió claramente y el equipo azulgrana demostró estar muy bien físicamente y durante todo el encuentro tuteó al Tarrasa e incluso en la segunda parte el dominio fue suyo casi a placer.

El primer gol se producía en el minuto 28, con un centro de Tapias sobre Vizcaíno, el cual, desde muy lejos disparó fuertemente y batió a Puig. En la segunda parte el Barcelona Atlético sale lanzado dispuesto a anular esa diferencia en el marcador, y así fue cuando se marcó el gol en el minuto 23 de este período: Rojo supera a un defensor y bate a Tirapu sin ningún problema. Tres minutos más tarde, una mala cesión de otro defensa local a Tirapu hace que pueda robar el balón Clos y driblando al portero consigue el segundo gol. Desde este momento, el Tarrasa se pone nervioso y no consigue realizar buenas jugadas ante un Barcelona Atlético que se ve creciendo y domina a su adversario con claridad.

Arbitró el partido el señor Valdés, del Colegio Oeste. Estuvo regular. Amonestó a Richard por juego peligroso y a Nieto por protestar.

TERRASSA: Tirapu, Fabregat, Martínez, Richard, Nieto, Vizcaíno, Alias, Durán, Bonell, Tapia, Capdevila. En el minuto 59, Lago suplió a Capdevila, y en el 78, Martín a Richard.

BARCELONA ATLETICO: Puig, Gil, Gratacós, Iriarte, Salva, Moratalla, Blanco, Marcelino, Clos, Cándido y Rojo.

Opiniones

TORRES: «El resultado es justo»

—El resultado final es justo y merecido, aunque al término de la primera parte no las tenía todas conmigo, pues el Terrassa iba por delante en el marcador. Sin duda éste ha sido el mejor encuentro que hemos disputado en lo que va de campeonato y además de los dos goles hemos dispuesto de otras oportunidades claras que no se han materializado.

VALLESPIR: «Nos han superado en todo»

—El resultado no podía ser más negativo. En el segundo tiempo el Barcelona Atlético nos ha superado en todo y lo que me preocupa es que cada fallo que cometemos en la defensa nos cuesta un gol. El equipo visitante no me ha sorprendido, pues tienen jugadores de calidad aunque su problema es que no encuentran una regularidad en los partidos que juegan.

RODES

Cartagena, 0 - Nàstic, 0

Positivo muy valioso

Cartagena. (De nuestro corresponsal, Manuel Angel BALAGUER.) — Atrás quedaron diecinueve partidos. Los mismos que componían la primera ronda de este ejercicio, que todos coinciden en llamar el de la regularidad. Y ayer, en la espléndida y soleada tarde cartagenera, se recibía la visita de uno de los llamados «poderosos» del grupo. Venía un Nàstic de Tarragona que cobijaba, aunque fuese tímidamente, la esperanza de, cuando menos, arrancar un empate. Enfrente, un Cartagena distinto, con problemas solventados a última hora y al menos en una buena parte y que quería seguir su recuperación iniciada ocho días atrás frente al Barcelona Atlético.

La visita del Nàstic, aparte de señalar el inicio de la segunda y definitiva ronda del torneo, coincidía con esos deseos cartageneros de auparse un poco más en la tabla y dejar atrás, en el «gol average» a los catalanes. Pero no pudo ser y al final, el marcador, por esta vez, hizo justicia, y la hizo plenamente, bajo mi opinión porque ni unos ni otros, ni cartageneros ni catalanes hicieros durante los noventa y tantos minutos que duró el lance, méritos más que suficientes como para alzarse con la victoria.

Se temía, mucho, la visita del Nàstic tarraconense. Creo que eso no podrá ponerlo nadie en tela de juicio porque si bien su campaña no está siendo, ni por el forro lo que de ellos se esperaba, sí que es verdad de que en su plantilla puede contemplarse a jugadores que cualquier técnico de esta categoría le gustaría tener en su equipo. Pero García Ramos, el técnico catalán, tampoco le andaba a la zaga en caunto a preocupación se refiere. El propio García Ramos, minutos antes de comenzar el choque, me confesaba su preocupación.

«Sabemos que el partido es muy difícil. Y que Catagena es uno de los sitios que más trabajo cuesta puntuar. Estoy preocupado.» A tenor de estas palabras, uno pensaba que los tarraconenses iban a saltar con un serio cerrojazo. Pero miren ustedes por donde no fue así, porque de entrada enseguida comprobamos que el Nàstic colocaba atrás a cuatro hombres, con Subirats, basculando entre el centro del campo y la defensa, junto a Eloy, Martínez, y Bañeras —que estuvo sensacional— y basculaban por el centro del campo, vigilando sobre todo a Merayo —que fue inoperante al cien por cien—, el goleador Miguel, vigiladísimo toda la tarde y el bravo Emilio que encima, acababa de salir de una lesión. Sobre el centro del campo basculó el empate de ambos equipos, declinándose poco a poco la balanza a favor de los granas, porque Morote, en la misión que le encomendó Baby, no es la suya. Y porque el sub-20 Pérez andaba completamente desdibujado, sobre todo a la hora de vigilar a su par, que se le escapaba cuantas veces quería. Así fueron transcuriendo poco a poco los minutos, sin la más mínima ocasión para ninguna vanguardia. Mientras Palomo y Sebastián, los dos guardametas, eran meros espectadores del juego de sus compañeros. Ya podrán ustedes hacerse una somera idea, que comenzaba a aburrir al respetable.

Uno piensa que a tenor de cómo se estaban desarrollando las cotas, el Tarragona podría haber conseguido algo más en esta primera mitad si bien, su inoperancia cara al marco era exactamente igual que la cartagenera. Aun así, fueron los blanquinegros los primeros que ensayaron el disparo a puerta, nada menos que en el minuto 24, en una sensacional arrancada de Emilio, que acabó, felizmente para el cuadro catalán en las manos de Palomo. Pero no se amilanó por esto el Nàstic, y dos minutos más tarde respondía con otra excelente jugada de Iñaki, que sorteó a cuantos se pusieron por medio, que ganó la acción a Fuentes, a Pani, y en última instancia a Barrera, siendo éste quien en el último momento enviase el balón lejos del peligro. Y a partir de ahí vuelta a la monotonía, con un Cartagena casi conformado a su propia suerte y con un Nàstic que a medida que pasaban los minutos, cada vez se iba haciendo más fuerte en su parcela eminentemente defensiva. Porque ni siquiera la sustitución del Sub-20 Pérez por la de Arango —que fue recibido en su reaparición con una sonora ovación—, cambió considerablemente el desarrollo del encuentro.

Había esperanzas entre el aficionado por comprobar si el Cartagena, en la segunda mitad pudiera ser capaz de doblegar la muralla tarraconense. Pero lo cierto y verdad es que, descontando unos 15 minutos que hubo en esta fase de buen juego blanquinegro, por lo demás fue todo igual aunque eso sí, el cuadro blanquinegro apretó muchísimo más en este segundo acto, pero con la suerte ya conocida, porque entonces fue cuando el técnico tarraconense cambió sobre la marcha el sistema táctico inicial, y colocó a cinco defensas atrás, con cuatro elementos en el centro del campo que hacían muchísimo más difícil las penetraciones cartageneras hasta el punto de que, con verdadero peligro, no llegamos a contabiliazr ni una tan sólo, por parte de ningún equipo.

En definitiva dicho queda que el encuentro de ayer tarde en El Almarjal terminó como había empezado, pero con la diferencia de que terminó con justicia porque ni Cartagena ni Tarragona se hicieron acreedores ni a la victoria ni a la derrota. Hubo una buena entrada de público. El partido lo dirigió el colegiado jienense señor Gómez Ramírez, que con diferencia fue lo mejor del partido. Su actuación sensacional. Amonestó a Barrera, en el m. 77 y a sus órdenes los equipos fueron:

CARTAGENA: Sebastián, García, Barrera, Pani, Pérez, Fuentes, Merayo, Emilio, Miguel, Morote y De la Orden. Arango por Pérez en el m. 34 y aGrcía Montes por De la Orden en el 59.

TARRAGONA: Palomo, Parejo, Cunillera, Robles, Subirats, Eloy, Palanca, Martínez, Iñaki, Bañeras y Caballes. Enahuja en el m. 64 sustituye a Caballes.

Opiniones

BABY: «Merecimos el triunfo»

—Tengo que estar contrariado, porque a todos nos gusta ganar. Y hoy creo que si hubo algún equipo que mereciera la victoria, éste fue el Cartagena. Es cierto que nosotros hemos dominado mucho más que el Tarragona, pero sin embargo no hemos disparado con frecuencia a puerta y así no se pueden conseguir los goles. Del Tarragona puedo decir que no me ha defraudado y que cuenta con hombres de mucha categoría. En cuanto al positivo perdido no es para preocuparse porque seguimos teniendo una posición bastante cómoda en la tabla. Hay que tener en cuenta que el Tarragona estaba la pasada temporada un categoría más arriba y que nosotros venimos de Tercera División, por eso la campaña hay que conceptuarla de buena. El arbitraje creo que ha sido lo mejor del partido y esperamos el próximo domingo en Andorra recuperar parte de lo que hoy se ha perdido.

RAMOS: «Un punto valiosísimo»

—Estoy muy contento, pero no ya solamente por el punto conseguido sino que como se han desenvuelto mis jugadores que han derrochado mucho amor propio cuando el Cartagena empezó a apretar. Por eso creo que este punto, para nosotros, puede y de hecho lo va a tener mucho valor, ya que lo hemos conseguido frente a un equipo al que le teníamos mucho respeto. No en valde, hasta ahora, únicamente habían puntuado aquí dos equipos: ojalá que este punto nos sirva para iniciar esa recuperación del Nàstic que ya parece un hecho. En cuanto a la justicia del marcador, por lo que hemos visto, ninguno de los dos equipos mereció perder, porque si el Cartagena atacó más, también es cierto que mi equipo contó con las dos ocasiones más claras de todo el partido para haber ganado.

Lleida, 2 - Mérida, 4

Aloy equivocó su táctica

Lleida. (De nuestro corresponsal.) — La sorpresa saltó en el Camp d'Esports donde el Mérida navegando por los últimos lugares de la tabla se impuso rotundamente al Lleida en un partido que ganó merecidamente ya que fue superior a lo largo de los 90 minutos de juego. Más de media entrada, tarde fría y ventosa y escasa emoción por la superioridad del equipo extremeño.

Se adelantó rápidamente en el marcador el equipo extremeño con un gol conseguido en el minuto 4 en un centro de Paco sobre Campo, permitiendo a éste lanzar fuerte tiro que batió sin remedio a Jaime Juan. Intentó nivelar el marcador el Lleida y hay que destacar sendos fallos de Plou y Lago y un tiro devuelto por el palo de este último. En contrapartida Sánchez a meta batido despejó una pelota que pudo ser el segundo gol del Mérida.

El empate llegó en el minuto 37 en una jugada de Plou zancadilleado dentro del área y que Luis transformó en el tanto del empate. Con el resultado de 1-1 finalizó el primer período.

En el segundo período el Lleida se volcó en principio sobre la portería defendida por Manolo pero en el minuto 70 un contragolpe del equipo forastero permitió a Campo, totalmente desmarcado, lograr el segundo tanto de su equipo, estableciendo una diferencia que sería definitiva poco después, ya que dos minutos más tarde el jugador Vargas es zancadilleado también dentro del área y la pena máxima la transforma Toni en el tercer gol de su equipo.

El Lleida sigue jugando tranquilamente, quizá demasiado tranquilamente, y en el minuto 84 una nueva pena máxima contra el portal de Manolo permite a Luis reducir distancias, aunque la alegría y la esperanza duró poco porque dos minutos después Delgado, de cabeza, fijaría el 2-4 definitivo en el marcador.

Superioridad forastera

El partido fue de neta superioridad táctica del equipo forastero, ya que engañó completamente al preparador local con un sistema netamente ofensivo y un constante cambio de posiciones que desconcertó no solamente a la defensa local, que fue un autético coladero, sino a todo el equipo, que jugó un pésimo partido y se hizo acreedor a esta fuerte derrota, una de las más abultadas cosechadas en su campo. El Lleida está atravesando una gran crisis, es incapaz de romper defensas, y salvo el oportunismo tradicional de Luis, nadie es capaz de profundizar y de meter goles. En la defensa hay demasiados nervios y poco a poco el equipo va perdiendo sus posibilidades de lograr una buena clasificación final.

El Mérida estrenaba entrenador, precisamente Eriz, hombre importante en la historia del Lleida, ya que participó en aquella fulgurante campaña que llevó al equipo de Tercera a Primera División, jugando como interior izquierda en la formación azul. Eriz actuó con valentía y sorprendió tanto a Aloy como a los jugadores locales y lógicamente al público, que despidió al equipo extremeño con una fuerte ovación, más estruendosa cuando Eriz salió al campo a saludar al público.

LLEIDA: Jaime Juan, López (Bene), Vila, Cris, Puig, Lago (Clotet), Llorente, Sánchez, Luis, Viladegut y Plou.

MERIDA: Manolo Casi, Obispo, Barrios (Vargas I) (Delgado), Mariano, Troteiro, Boni, Díaz, Paco, Juan Carlos y Campo.

Dirigió el partido el colegiado andaluz señor Sánchez Monje, bien.

Opiniones

ERIZ: «Mis jugadores son muy buenos»

Eriz estaba exultante de alegría y no se recataba en decir que en pocos días había levantado la moral de sus jugadores. «Les dije que eran los mejores y hoy han demostrado que son muy buenos porque el Lleida tiene un gran equipo y marcarle cuatro goles en su campo no es fácil. La victoria ha sido justa porque hice una alineación valiente con tres puntas, más dos jugadores que se incorporaban rápidamente al ataque. No creo que nadie dude de los merecimienots de nuestra victoria.»

ALOY: «Derrota sin discusión»

Aloy se justificaba diciendo que «cuando las cosas salen mal todos son culpables. Lo cierto es que ellos marcaron cuatro goles y nosotros sólo dos, por lo tanto la victoria no admite discusión. Reconozco que en la primera parte tuvimos algunas oportunidades que no fueron aprovechadas».

Aurelio BAUTISTA

¿TIENE USTED UNA PARCELA?
le construiremos su chalet. Pagadero 10 años. Entrega llaves, 5 meses.
Teléfono 321-66-90

LIGA GRIEGA

Olimpiakos sigue firme en el liderazgo

Atromitos - Apollon	0—0
Kavala - AEK	1—0
Corinthos - Aris	1—2
Ofi Creta - Larissa	1—1
Olimpiakos - Panserraikos	1—0
Panathinaikos - Iionnina	4—0
Panahaiki - Ethnikos	0—0
Panionios - Doxa Drama	3—1
Paok - Kastoria	3—1

Administradores de Fincas, Presidentes de Comunidad de Propietarios y particulares en general.

Por una pequeña cuota mensual, las reparaciones, domésticas y de las instalaciones comunitarias de todo tipo, dejarán de ser un problema para Vd. llamando a:
Musa Serveis
235 81 05 - 245 16 00

MUSA
Musa serveis
Rápido, Rentable y eficaz.

MECANOGRAFIA
TAQUIGRAFIA
En 1, 2 o 3 meses
CONTABILIDAD
Media - Superior - Plan Contable
GRADUADO ESCOLAR
Exámenes en el propio Centro
CAJAS-BANCOS-OFICINAS
Aprobado en tiempo récord de 3 a 6 meses
INGLES - CATALAN: Clases reducidas
ACADEMIAS C. CATALAN
BARCELONA: Rbla. Cataluña, 3, 1.º Tel. 302-22-38
» P.º Fabra y Puig, 236 Tel. 251-93-82
HOSPITALET: Castellvell, 10-12 (La Florida) Tel. 333-67-50
SANTA COLOMA GRAM.: Marina, 5-7 Tel. 386-29-42

Ministerio de Educación, Cultura y Deporte

Tercera División

El Badalona empató en casa

Europa, 0 - Olot, 1

Dominio absoluto del conjunto graciense a lo largo de los noventa minutos, en un encuentro muy disputado por ambas partes y en el que, como mínimo, por las oportunidades habidas, los locales merecieron un empate. Y las obligadas ausencias de Javi, Lucas, Paquito y Pérez Durán también pesaron lo suyo...

El único tanto del partido lo consiguió Fabregó en el minuto once, tras un error garrafal del meta Camarero. A partir de este momento,, el Europa se lanzó en tromba sobre el portal de Madir.

Entre otras oportunidades anotamos en el minuto 36 un penalty que desperdició Díaz, al estrellar el balón en la base del poste, con el portero olotense ya batido; en el 42, fuerte disparo de Galeote, despejado con apuros por Madir, y en el 76, impresionante volea de Casas, que de nuevo repelió el larguero.

El Olot se limitó a defender la ventaja obtenida, destacando en todo momento su ordenada y resolutiva defensa.

Arbitró el colegiado José Torrisco, regular.

EUROPA: Camarero, Navas, Huertas I, Sarabia, Juanma Huertas II (Casas); Del Barco, Diaz, Mármol (Cruz), Sagrera y Galeote.

OLOT: Madir, Boix, Bertúa, Alex; Pla, Gratacós, Durán, Noguer, Picart, Pagés (Siscu), (Forcadell) y Fabregó.

Manuel LUJAN

Canovelles, 0 - Horta, 0

El mejor planteamiento táctico del conjunto de Horta, le ha facilitado la consecución de un valioso punto. Han jugado con fútbol práctico y sin perder la cara a los canovellenses. El resultado justo.

El árbitro señor Blázquez, bien en términos generales.

CANOVELLES: Aguilar, Saborit, Barbero, Moret, Isern, Cuenca, García I, Ginés, Castillo, García II y Navarro (Carrasco).

HORTA: Mora, Martínez, Julio (Hurtado), Aguilar, Moyano, Ayala, Roma (Toni), Abella, Caraltó, Jornet y Navarro.

La Cava, 4 - Girona, 2

Excelente encuentro con fútbol fuerza y fuerte tren, que ha tenido además el aliciente de los seis goles, tres de los cuales fueron marcados de penalty. Dominio alterno, marcaje férreo, juego rápido los 90 minutos.

Buen equipo el Girona y formidable el equipo local, que ha recuperado el tren de la buena forma.

Un minuto de juego, penalty al Girona por salida en falta del portero y marca Padilla; a los 3 minutos empata Morata en descuido de la defensa local; 10 min., nuevo penalty contra el Girona que transforma nuevamente Padilla; 12 min., gran gol de Navarro, casi sin ángulo de tiro; 43 min., penalty contra el La Cava que transforma Morata; 72 min., gol de Santaella de extraordinario cabezazo.

Capítulo aparte para el árbitro señor Cuenca, que pitó con exceso en su afán de dominar el encuentro. Logró casi acomplejar a los jugadores y exasperar al público.

Alineaciones:

LA CAVA: Raga; Verdiell, Casanova, Acosta; Rubiales, Padilla; Martínez, Abraham (Prats) (Llorca), Santaella, Sancho y Navarro.

GIRONA: Martínez Puig; Colomer, Juliá II, Fabregó; Salas (Angel), Bou; Morata, Arredondo, Masferrer, Requena II, y Chaves.

Alejandro GARCIA

Reus, 2 - Gramenet, 0

Partido de escasa calidad de juego en el que el fuerte viento reinante ha sido quien ha decidido el dominio sobre el terreno que en la primera mitad ha sido favorable a los locales y en el segundo al Gramanet.

Los goles han sido conseguidos, uno en cada tiempo, ambos de excelente factura. A los 10 minutos Masqué rematando de cabeza un centro de Camarasa y a los 69 minutos Ros de un potente tiro desde fuera del área establece el resultado definitivo.

Los locales desde el minuto 82 han jugado con 10 jugadores por expulsión de Pepín por acumulación de tarjetas ,ambas por protestar decisiones arbitrales.

Mal arbitraje del Sr. Pérez Jiménez.

REUS: Capó, Lázaro, Camarasa, Méndez, Solé, Juncosa, Pubill, Rubio (Pellicer), Masqué, Ros y Pepín.

GRAMANET: García, Herrero, Ventura, Parrado, Toni, Sanjosé, Oller, Castellano, Núñez, Campaña (Banda) y Segura.

M. VALL

Gavá, 0 - Vilafranca, 1

Nada que oponer al triunfo visitante. Se hicieron merecederes del mismo en la segunda parte, cuando el Gavá, que había jugado una formidable primera mitad en la que mereció algún que otro gol, en la segunda acusó un cansancio incomprensible si se quiere y un hundimiento moral casi total con la consecución del gol, extraordinario, de Cervera. Fue el punto de partida de la derrota gavanense, pero con todo en los últimos minutos el Gavá pudo haber conseguido el gol del empate que hubiera reflejado mejor los méritos de ambos equipos, pero la fortuna acompañó a Granja y éste se encontró el balón en las manos cuando el gol era coreado por el público.

El único tanto del encuentro conseguido por Cervera ocurría en el minuto 61 del encuentro con el lanzamiento de una falta desde un ángulo inverosímil que con tremenda fuerza el balón se estrelló en las mallas de la meta gavanense sin que Félix nada pudiera hacer.

Arbitró Fraga Masip, que tuvo una regular actuación. Mostró una tarjeta amarilla a Forcal.

GAVA: Félix; Morata (Lage), Albert II, Sastre; Iborn, Palos; Lerin, Vall-Lloberas II, Veleta (Cava), Campos y Vall-Llobera I.

VILAFRANCA: Granja; Sánchez, Peña, Mesa; Enrique, Marimón; Forbal (Hil), Cervera, Lara, Puig y Franch (Esteve).

Jordi VAGHI

Figueres, 1 - Igualada, 0

El Figueres hizo tan sólo lo justo y necesario para anotarse los dos puntos en litigio ya que a pesar de ejercer un mayor dominio que su contrincante, no supo traducirlo con efectividad creando escasas ocasiones de gol, y cuando los atacantes intentaron el remate, ,lo hicieron sin acierto. Suerte que el visitante se mostró poco peligroso, destacando tan sólo en el juego defensivo, donde anularon a los delanteros locales, pero siendo casi inofensivos en sus contraataques. El único gol se consiguió a los 36 minutos en jugada y tiro de Echegoyen que remachó Durán.

Arbitró el señor Boada, regular.

FIGUERES: Boix, Brugués, Marcos, Gómez, Carbó, Molet, Coto (Vila), Heredia, Ramos, Durán y Echegoyen (Baeta).

IGUALADA: Jordana, Pedro, Marcial, Bruch, Marfil, Iglesias, Romera, Moreno (Linares), Ureña, Castellet y Balseras.

PRADA

Badalona, 2 - Barcelona, 2

En el campo de la Avda. de Navarra ambos equipos disputaron un bonito encuentro, en el que el Barcelona dominó en la primera parte más por flojedad del equipo local que por méritos propios. En la segunda el Badalona se ha repuesto y ha mantenido un constante dominio que hizo posible este resultado que en principio no se esperaba. A los 15 minutos de juego se señala penalty contra el Barcelona que Pepín falló lanzándolo a manos del portero. A los 16, Cañizares empalma un buen tiró y logró el 0-1 del partido, con el cual se llegó al descanso. Tras el descanso Gallego, a los 39 minutos lograba el 0-2. Y a partir de aquí el Badalona acosó con energía y a los 44 minutos Carmona conseguía el 1-2; y un minuto después Rebollo aumentaba el resultado definitivo de 2-2.

Dirigió el partido el colegiado Sánchez Ñuchadas, discreto.

BADALONA. — Bravo, Ripollés,Sabaté, Andreu, Silva, Carlos Rebollo, Migueli, Pepín, Tomás (Carmona), y Vila (Chuli).

BARCELONA: Arumi, Alvarez, Guicén, Boada, Pera, Martínez (Artola), Cañizares, Valentín, Betriu (Gallego), Torreblanca y Gonzalo.

Miguel MARTIN

Malgrat, 2 - Hospitalet, 0

Partido fuertemente disputado, jugado con dureza por ambas partes. Dominio territorial del Hospitalet, pero mayor peligro ante la puerta por parte del Malgrat. Continúa la misma tónica durante la segunda parte y a los diez minutos gran remate de Gasull que da en el poste. En el minuto 39, expulsión de García-Escribano, del Hospitalet, por una entrada durísima a Bautista.

A los 21 minutos de la primera parte, internada de Sangermán, que después de un rechace del meta Sola, remata de nuevo marcando el primer gol. A los 40 del segundo tiempo, nueva internada de Bosch que, aguantando la entrada de un defensa, marca por bajo el 2-0. A reseñar que a los 16 minutos del segundo tiempo es señalado un penalty contra el Malgrat, que lanza Rangel y da en el poste.

Arbitró el señor Lara, regular.

MALGRAT: Bancells; Santos, Fernando, Gómez; Borrego, Gasull; Sangermán (Valentín), Bautista, Bosch, Piñero y Del Rey (Vicente).

HOSPITALET: Sola; Bossi, García - Escribano, Conti; Javier, Suescum; Boneu, Rangel, Gálvez (Juez), Macanás (Montiagut) y Muñoz.

JIMMY

Mataró, 1 - Júpiter, 1

Un prematuro gol visitante dio moral y coraje al Júpiter que en lugar de cerrarse continuaban atacando la portería local hasta que el Mataró serenó su juego y fue equilibrando el encuentro dentro de unas características igualadas durante el primer tiempo.

En la reanudación el dominio fue total de los mataronenses y algunas veces por precipitación y otras por exceso de fortuna en los defensores forasteros, no permitieron que los locales se alzaran con una victoria que merecían sobradamente. Nota negativa fue la desastrosa actuación del colegiado de turno que haciendo gala de un anticaserismo excesivo permitió un juego duro sin sanción a los barceloneses castigando al menor roce al Mataró.

Marcaron los goles Marco, en el minuto 8, y Mariano, en el 85.

Mal arbitraje del colegiado Sr. Mazorra.

MATARO: Mendoza, Torrijos (Mora), Petit, Soriano, Juanito, Flores I (Nebot), Mariano, Flores II, Abad, Haro y Tenedor.

JUPITER: Quino, Dorado, Ramón, Borja, Sánchez, Alejandro, Marco, Rodri, Hernández (Nogués), Falín y Narciso.

ANSOLA

Sant Andreu, 3 - Masnou, 1

Cómoda victoria del cuadro rojigualdo que, sin forzar demasiado su ritmo superó con claridad a un Masnou que se mostró bastante flojo en todas sus líneas. Nunca llegó con peligro al área local y, por contra, se vio siempre desarbolada su defensa por los rápidos, aunque esporádicos, ataques andresenses, los cuales merecieron sin duda una mejor recompensa que esos tres goles que subieron al marcador.

GOLES: 1-0, Gil (5'); 2-0, José María (25'); 3-0, Morilla (38'); 3-1, Calderó, de penalty (44').

ARBITRO: El catalán Jiménez Cuadrado. Mal, muy mal. Su anticaserismo fue palpable. No quiso saber nunca nada de lo mucho que ocurrió en el área pequeña visitante. Enseñó tarjetas amarillas a Oscar, Tito y Cuadrado.

SANT ANDREU: Terraza; Nicolás, Sirvent, Faeta; Guri, Puivecino; Morilla, Márquez, Mont (Callejón, 62), Gil y José María.

MASNOU: Fonchi; Oscar, Tito, Manent; Laborda, Cuadrado; Tino, Almansa (Vila, 75), Andreu, Calderó y Rafa (Pepe, 75).

SERRA

RESULTADOS

GRUPO V

RESULTADOS

Gavá-Vilafranca	0—1
Figueres-Igualada	1—0
Badalona-Barcelona	2—2
Mataró-Júpiter	1—1
Reus-Gramanet	2—0
Europa-Olot	0—1
St. Andreu-Masnou	3—1
La Cava-Girona	4—2
Malgrat-Hospitalet	2—0
Canovelles-Horta	0—0

CLASIFICACION

Reus	20	14	3	3	33	12	31
Badalo.	20	13	3	4	48	22	29
Figueres	19	11	6	2	39	16	28
Vilafra.	19	10	6	3	34	18	26
Júpiter	20	7	8	5	25	19	22
St And.	20	8	5	7	34	26	21
Igualada	19	8	4	7	19	17	20
Hospita.	20	7	6	7	20	22	20
Malgrat	20	8	3	9	32	34	19
Olot	20	7	5	8	18	27	19
Girona	20	7	4	9	33	30	18
Barcelo.	19	5	8	6	27	26	18
La Cava	20	7	4	9	27	30	18
Horta	19	7	4	8	19	29	18
Gavá	19	6	5	8	23	28	17
Europa	20	5	6	9	26	32	16
Canove.	20	5	6	9	22	35	16
Mataró	20	6	3	11	22	27	15
Grama.	20	2	9	9	21	48	13
Masnou	20	3	4	13	19	43	10

LA PROXIMA JORNADA

Horta-Gavá	(0-1)
Vilafranca-Figueres	(2-2)
Igualada-Badalona	(1-0)
Barcelona-Mataró	(0-1)
Júpiter-Reus	(0-1)
Gramanet-Europa	(2-5)
Olot-Sant Andreu	(0-3)
Masnou-La Cava	(0-4)
Girona-Malgrat	(1-0)
L'Hospitalet-Canovelles	(0-1)

(Entre paréntesis los resultados correspondientes a la primera vuelta.)

GRUPO I

Lugo-Orense	0—0
Arosa-Turista	2—0
Riveira-Porrino Ind.	0—1
Vista Alegre-Alondras	1—1
Lemos-Flavia	1—1
Choco-Noya	2—1
Celtiga-Boiro	1—0
Fabril-S. Martín	3—0
Finisterre-Cambados	2—1
Arenteiro-Gran Peña	1—0

GRUPO II

Cayón-Naval	1—0
R. Cantabria-Entrego	2—0
Santona-Gijón Ind.	3—0
Astillero-Oviedo At.	2—0
S. Martín-Caudal	2—1
Sporting At.-Avilés	1—1
Turón-Europa	1—0
Siero-Piloñesa	3—1
Barreda-Titánico	2—0
Castro-S. Martín A.	4—1

GRUPO III

Erandio-Motrico	4—0
Arenas-Anaitasuna	0—1
Santuchu-Vergara	1—4
Guernica-Eibar	0—2
Valmaseda-Tolosa	3—1
Munguía-R. Unión	1—1
Lemona-Alavés Af.	1—3
Lagun Oñak-Guecho	2—1
Zorroza-Deusto	1—0
Aurrera-Elorrio	1—2

GRUPO IV

Arnedo-Haro	2—1
Chantrea-Tudelano	1—4
Ejea-Aragón	0—1
Binéfar-Utrillas	4—0
Numancia-Almazán	2—0
Sabiñánigo-Monzón	2—0
Burlades-Tarazona	3—0
Corellano-Peña Sport	1—0
Sanguesa-Calahorra	4—1
Osasuna P.-Endesa	1—1

GRUPO VI

Acero-Onteniente	1—1
Gandía-Villarreal	4—0
Cuart-Paterna	2—0
Español-Puzol	0—0
Alcira-Novelda	Apz.
Denia-Alicante	1—1
Mestalla-Olímpico	1—1
Catarroja-Alcoyano	0—0
Carcagente-Crevillente	2—1
Vinaroz-Villena	1—0

GRUPO VII

Daimiel-Alcobendas	1—2
Talavera-Carabanchel	1—1
Pegaso-Parla	4—1
Pinto-Ciempozuelos	2—0
Arganda-Conquense	0—1
Aranjuez-Valdemoro	3—2
Guadalajara-S. Fernando	4—3
Leganés-Toledo	0—0
Moscardó-Monchego	1—4
Alcorcón-Valdepeñas	2—0

GRUPO VIII

Bembibre-Valladolid	2—1
Cacabelense-Astorga	5—1
Burgos P.-Leonesa P.	2—2
Universitario-Salmantino	1—3
C. Rodrigo-Toreno	6—0
Salas-Tabero	7—0
Benavente-Guardo	3—0
La Bañeza-Bejar Ind.	2—1
V. Baños-Ponferradina	1—1
C. Olímpico-Medinense	0—0

GRUPO IX

Atarfe-Ubeda	1—2
San Pedro-Motril	1—0
Melilla-At. Marbella	2—0
Antequerano-Torremolin.	1—0
Ronda-Velez	3—2
Baza-At. Malagueño	1—2
Bailén-Ind. Melilla	3—1
Martos-Estepona	3—1
Iliturgi-Granada	1—0
Carolinense-Loja	4—2

GRUPO X

Linense-Cacereño	0—0
Jerez Ind.-Villanovense	2—2
Sevilla At.-Montijo	5—0
Coria-O'Donnell	2—1
Puerto Real-Rota	2—0
A. Ceutí-Pozoblanco	1—3
Ayamonte-Betis	2—3
Don Benito-Sanluqueño	1—0
Extremadura-Moralo	2—1
Plasencia-Llerenense	0—0

GRUPO XI

Andraitx-Margaritense	0—0
Collerense-Binisalem	1—2
Seislan-At. Baleares	1—1
Alayor-Portmany	1—4
Felanitx-Porreras	1—0
Ses Salines-A. Ciudadela	3—4
Manacor-Mahonés	1—0
Calvia-España	2—1
Murense-Soller	6—0
Constancia-Poblense	1—3

GRUPO XII

S. Brígida-U. Tenerife	3—1
Puerto Cruz-U. Chile	3—4
Unión Moral-Realejos	4—1
Guimar-Su. San José	1—0
Telde-Orotava	2—1
Marino-Artesano	4—2
Lanzarote-Tenisca	3—0
Estrella-San Antonio	2—0
Racing-Tenerife Af.	2—1
Toscal-San Andrés	0—0

GRUPO XIII

Pinatar-Caravaca	3—1
Cieza-Hellín (Susp.)	0—1
Molinense-Callosa	3—1
Imperial-Aguilas	2—2
Ilicitano-Villarrobledo	2—0
Almoradí-Santomera	2—1
Olímpico Juv.-Yeclano	2—0
Orihuela-Torrevieja	0—1
Albacete-Horadada	5—1
Lorca-Almansa	6—0

El seguro de su vehículo a plazos
Tel. 258-27-06 y 258-27-07

R.C.D. ESPAÑOL
ABONO A LA NUEVA TRIBUNA LATERAL INFERIOR
Se comunica a los señores socios y simpatizantes que a partir del próximo miércoles día 21 del actual se despacharán en nuestras Oficinas (calle Córcega, 300), los abonos a la nueva TRIBUNA LATERAL INFERIOR, con carácter provisional hasta el final de la presente temporada.
Horario de oficinas: de 10 a 1 de la mañana y de 5 a 8.30 de la tarde.

R.C.D. ESPAÑOL
FUTBOL. — Campeonato Nacional de Liga
Domingo, 25 de enero, a las CINCO de la tarde
REAL ZARAGOZA - R.C.D. ESPAÑOL
DESPACHO. — A partir del jueves día 22, de 10 a 1 de la mañana, y de 5 a 8.30 de la tarde en las Oficinas del Club (Córcega, 300). El domingo, día del partido, a partir de las 10 de la mañana en las taquillas del Campo.
Gozarán de entrada gratuita a general los jóvenes hasta 14 años acompañados.
Entrada general jóvenes hasta 16 años: 200 Ptas.
Se recuerda a los señores socios y abonados que para presenciar este partido es imprescindible presentar el título de socio correspondiente al año 1981.
Ticket socio y abonado: 2 — Control público: 40.

SEGURIDAD DECORATIVA
en... ATICOS, TORRES, COMERCIOS, etc.
PUERTA RESISTENTE EFICAZ ANTIRROBO
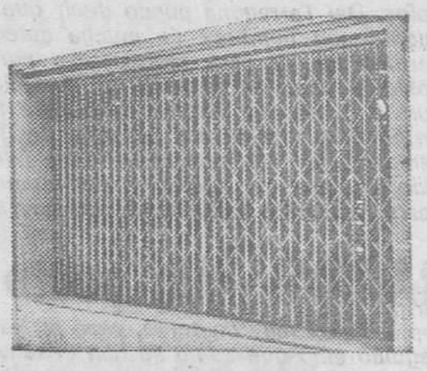
BALLESTA ROMBOIDE
y otros modelos PATENTADOS
Construcciones Nartorres, S. A.
TAMARIT, 114 - BARCELONA - 15
TELEFONO: 325-50-12

Ministerio de Educación, Cultura y Deporte

Regional Preferente

Persiste la igualdad

Resultados

Granollers-Barceloneta	0—0
Puigreig-Lloret	1—1
Santboiá-Roquetas	4—0
Sants-Baronense	1—2
Cambrils-Vic	2—2
Cornellá-Cerdanyola	1—0
Montañesa-Sant Celoni	2—3
Cardona-Berga	2—2
Manresa-Viladecans	3—1
Alcanar-Can Oriach	2—0

CLASIFICACION

Santboiá	19	12	4	3	40	16	28
Lloret	20	12	4	4	35	20	28
Vic	19	11	5	3	44	25	27
Puigreig	19	9	7	3	38	25	25
Berga	20	9	6	5	34	28	24
Cardona	19	9	5	5	38	25	23
Montañ.	20	10	3	7	30	30	23
Barone.	19	8	5	6	33	29	21
Alcanar	19	9	3	7	35	33	21
Sants	19	8	3	8	31	25	19
Barcelo.	19	7	5	7	30	35	19
Viladec.	19	7	5	7	30	37	19
Cerdany.	20	8	2	10	35	31	18
Cornell.	20	5	8	7	35	39	18
Manresa	19	7	2	10	33	34	16
St Cel.	20	6	3	11	28	43	15
Cambri.	20	4	6	10	18	36	14
Roquet.	19	5	3	11	26	39	13
Granoll.	20	5	3	12	20	31	13
C. Oria.	19	1	2	16	13	46	4

Montañesa, 2 - Sant Celoni, 3

Con un fútbol moderno y con excelente inspiración futbolística, el Sant Celoni se ha impuesto con toda justicia a un Montañesa que se vió sorprendido por el rival.

0-1. Argemí, m. 1. 1-1. Rico, m. 11. 2-1. Hoyo, m. 15. 2-2. Cupido, m. 26. 2-3, Sorba, m. 59.

Arbitró el señor Ramírez Moyano, bien.

MONTAÑESA: Miguel Angel, Saavedra, Guti, Moreno, Ciscu, Nicolás, Rico, Zacarías (Gonzalo), Hoyo, Pardillos y Pérez (Toni).

SANT CELONI: Ramón, Fernando, Castells, Fermín, Clos, Franch, Solé (Cabanillas), Pujals, Cupido (Honorio), Argemí y Sorba.

Cornellà, 1 Cerdanyola, 0

Partido malo de solemnidad el que disputaron ambos equpos, que no ofrecieron nada destacable sino que bombear balones sin ton ni son, ayudados por el colegiado que cortó la mayoría de jugadas que empezaban a trenzarse, aburriendo al público que protestó por todo ello.

La victoria local puede considerarse justa, ya que su dominio fue más persistente, y que sin jugar nada bien, pudo haber conseguodo algún gol más. El Cerdanyola vino en plan reservón, amontonando hombres en la defensa, lo que hizo más difícil la penetración de los delanteros locales; delante, Antonio fue el hombre más peligroso, llevando en varias ocasiones grandes apuros a la meta que defendió muy bien Pera.

Arbitró el señor Hernández que tuvo una mala actuación.

GOL. — 1-0, Juanito, a los 58 minutos.

CORNELLA. — Pera; Angel, Romo, Cuxart; Rubio, Castillo, Juanito; Cabrera, Izquierdo, Ruz e Illanes (Ramón).

CERDANYOLA. — Cacho (Aniceto); Sojo, Sáez, Moliner; Alarcón, Merino; Herrera (Bueno), Chacho, Eslava, Manuel y Antonio. — **JUAN D. MONTERO.**

Cambrils, 2 - Vic, 2

Ni jugando el peor partido de la temporada, regalando prácticamente los goles a su rival, ni dominando más a su oponente pudo el Cambrils sumar dos puntos en su terreno. Pese a todo, a punto estuvo el equipo local de darle la vuelta al marcador.

Goles: 0-1. Cunill, M. 20. 1-1. Merino, M. 22. 1-2. Falceto en propia puerta. M. 24. 2-2. Barreboig. M. 82.

Arbitró el señor Raillo. Muy bien.

CAMBRILS: Alonso, Chornet, Falceto, Moyano, Morell, Rodri, Merino, Capafons (Barrabeig), Pallarés, Capvadal, Blas (Geroni).

VIC: Aroca, Rius, López, Roma, Gassasas, Puigviñeta Valencia (Riera), Espons, Cunill, Vallecillos, Corretja.

Puigreig, 1 Lloret, 1

Ante un Lloret que ha demostrado que juega el mejor fútbol de Preferente, los locales han intentado con fuerza y voluntad conseguir la victoria. Desde Boadella, hoy sustituto de Romero, hasta Nene, autor de un golazo impresionante, merecen un gran aplauso. Partido de mucha fuerza que ha terminado con un empate que ha sabido a poco a la afición, pues soñaba con la victoria; pero que a fe de ser sinceros, ambos equipos podían haberla conseguido. A los 70 minutos, Nene obtuvo el 1-0. Empató, a los 80, Gregorio.

Arbitró el señor Birbe, mal.

PUIGREIG. — Boadella; Trincado, Baraut, López; Gras, Hernández, Juanito, Boix, Coca, Nene y Vilanova.

LLORET. — Arellano; Arturo (Casellas), Martínez, Galpes; Diego, Coma, Rafa, Agra, Mingo, Gregorio y Raya (Siria). **J. PUIGREIG.**

Granollers, 0 Barceloneta, 0

Hemos presenciado esta mañana un partido muy extraño. Se ha jugado muy fuerte, pero ambos «onces» han demostrado que, de fútbol, nada. Ha tenido de todo, e incluso un árbitro fuerte y enérgico, pero que en contrario, si no hubiese sido así, no sabríamos cómo habría terminado el partido. Se tiraron dos penalties, uno por banda. El del Granollers lo tiró Boada a los 35 minutos del segundo tiempo y salió fuera. El del Barceloneta lo tiró Bosch con toda la ingenuidad de un neófito, que Caballero, portero local, paró. Este fue en el tiempo de recuperación.

En el capítulo de tarjetas, diremos que las vieron Moret, Puig y Vidal, por parte del Granollers, amarillas; y por el Barceloneta, Porto, dos amarillas, que supuso el abandono del terreno de juego, y amarillas también para Serrano, Cazorla, Guster y Martí; cuatro tarjetas para el banquillo del Barceloneta, dos rojas y dos amarillas. Las rojas fueron para el auxiliar del masajista y la otra para el asesor técnico. Total, que el Granollers, con esa serie de contrariedades a su favor, contando con la superioridad numérica, no han sido capaces de lograr el gol de la victoria.

Arbitró el señor Ezequiel, bien.

GRANOLLERS. — Caballero; Durán, Carbonell, Carpio; Boada, Inclán; Polls, Moret (Mora), Puig, Vidal y Manolo.

BARCELONETA. — Ostos; Cazorla, Paduasal, Pelícano; Víctor, Sánchez (Bosch); Luis, Porto, Santi (Serrabo), Fuster y Martí. — **INTERINO.**

AUTOMOVILISTA
Porta-Skis antirrobo
Nordic

FABRICADO POR: sinpack

Santboià, 4 - Roquetes, 0

Superioridad aplastante la demostrada por el conjunto del Llobregat, que ya de salida fue capaz de doblegar la resistencia del adversario al marcar Romero a los seis minutos de partido. A partir de aquí no existió el Roquetes, que estuvo a merced de su adversario. Al asegurar el encuentro en la primera mitad, el Santboià pecó de conformista y se durmió en los laureles cuando el resultado pudo haber sido mucho mayor y sin duda el público habría disfrutado más.

Los goles fueron conseguidos por Romero (m. 6), Padilla (m. 40 y 44) y León (m. 88).

SANTBOIA: Manchón; Antonio, Guil, Tomás; Sanahuja (León), Marín; Losada, Tena, Romero (Jorge), Martín y Padilla.

ROQUETES: Felipe; Alcaraz, Alarcón, Javi; Plubins, Jordi; Carranza, Tadeo, Núñez (Llamas), Teni (Moreno) y Candi.

Sants, 1 - Baronense, 2

Con muy buena entrada y mucho sol el Sants perdió dos nuevos puntos ante un novel en esta categoría, el Baronense, que dio mucha guerra a los locales y que al final no fueran capaces de vencerles. Quizá los visitantes fueron marcados muy al comienzo del partido y esto debió ser un jarro de agua fría para los blanquiverdes que al andar tan escasos de hombres goleadores, esos dos tantos debieron mermar su moral y con ello sus posibilidades. Durante todo el encuentro el dominio fue alterno, pero los visitantes realizaron mejor juego ya que cuando el equipo santsense efectuaba sus ataques se encontraba con la bien organizada defensa del Baronense, unas veces y otras no acertaron sus hombres en portería y en jugadas clarísimas iban siempre los balones fuera de ella. En definitiva dos puntos que se le escapan al Sants y creemos que deben desechar cualquier esperanza de ascenso.

Los goles se marcaron en el minuto 9, Mario; en el minuto 17 Perete; y Royuela en el minuto 38.

Arbitró el señor Alfaña, regular.

SANTS: Hernández, García, Pascual, Mario I, Pasanaut (Antonio), Juan Carlos, Mario II, Emeterio, (Olmo), Royuela, Medina, Francisco.

BARONENSE: Hernández, Díaz, (Pive), Bagan, Quino, Sánchez, Vargas, Fuentes, Chupe, Pablo, Mario, Perete, (Jesús) y Chavero. — **SERRA L.**

Cardona, 2 - Berga, 2

Encuentro sin duda muy emocionante que se resolvió al marcar Candaliga por parte visitante cuando pasaban ya tres minutos del tiempo reglamentario.

Pésima actuación arbitral que encrespó al público en muchas fases del encuentro y que culminó con ese gol relatado fuera de tiempo.

En cuanto al partido en sí, fue un encuentro emocionante, con constantes cambios de tónica y en definitiva hemos de decir que el resultado ha sido justo.

Marcaron por parte local Bastida y Montilla (48' y 64') y por parte visitante Solé y Candaliga (12' y 93').

CARDONA: Márquez, Colombiano, Narváez, Chaparro, Moreno, Montilla, Rivera, Solbes, Bastida, Ruiz (Company) y Yuste.

BERGA: Majó, Mena, Del Río, Félix, Vilaseca, Carreras, Solé, Luis (Estruga), Trabé (Candaliga), Chapela y Almerich.

Hotel Husa Valle de Aran

Situado en BETREN/VIELLA
a pocos km. de BAQUEIRA-BERET

Precios por persona incluyendo: Alojamiento/Desayuno en el hotel. 7 Días. Esquí en Baqueira-Beret

BAJA TEMPORADA	CURSILLO ESQUI Clases esquí + remontes + hotel	ESQUI SEMANA Remontes + hotel
30/11/80 al 20/12/80 11/1/81 al 7/2/81 22/3/81 al 11/4/81	17.700	13.600

INFORMACION Y RESERVAS:
HOTEL HUSA VALLE DE ARAN - TEL.: (973) 64 07 00
HOTELES UNIDOS S.A. - TEL.: (93) 318 13 88

Manresa, 3 Viladecans, 1

En una buena segunda parte, los locales se impusieron claramente al Viladecans, que había llegado al descanso con empate a un gol. En el primer tiempo el juego fue de escaso nivel y los goles llegaron de penalty, el de los locales, y de golpe franco el visitante. En el segundo tiempo, el Manresa exhibió mejor juego, sobre todo por sus extremos Magem y Vilella, que realizaron jugadas meritorias y fueron los mejores hombres locales.

Los goles se marcaron por Navarro en el minuto 27; López, en el 42; Magem, en el 52, y el mismo jugador en el 85.

Arbitró el señor Soto, regular.

MANRESA. — Huertas; Sevilla (Sellares), Claramonte, Corominas; Torredeflot, Sala; Magem, Sergio, Navarro, Ballus y Vilella.

VILADECANS. — Sánchez; Rodri, López, Muñoz; Rey, Pedro; Miralles, Vázquez, Murcia (Mingo), Víctor y Ferrer. — **JOSE MARIA PINTO.**

Alcanar, 2 - Can Oriach, 0

En un encuentro de pésima calidad, el Alcanar venció claramente al colista del grupo. El público asistente se aburrió soberanamente, ante el mal juego de los sabadellenses.

GOLES: 1-0, Balanza (50 m.); 2-0, Balanza (81 m.).

El colegiado señor García Cañas, discreto.

ALCANAR: Roso, Subirats, Prats, José, Abellá, Cristóbal, Balanza, Pastor (León), Blanco y Forcadell.

CAN ORIACH: Miret, Amador, Chuti, Rodríguez, Basora, Janés, Coca (Ayala), Peter, Pérez (Martínez), Medina y Parcerisas.

Primera Categoría Regional

GRUPO I

RESULTADOS

Adrianense-Banyoles	1—2
Premiá-Mediterráneo	2—0
Hostalric-Llinás	2—1
Cirera-Palamós	1—2
Milán-Calella	1—2
Guíxols-San Jaime	3—0
Cardedeu-Bisbalenc	2—0
Blanes-Anglés	1—1
Artiguense-Farners	2—1
Bufalá-Llefiá	3—2

CLASIFICACION

Banyole.	20	13	2	5	47	32	28
Farners	20	12	4	4	35	25	28
Guíxols	19	13	0	6	38	19	26
Premiá	20	10	6	4	35	22	26
Bufalá	19	10	5	4	40	31	25
Anglés	19	10	4	5	38	27	24
Artigue.	19	9	5	5	29	26	23
Mediter.	19	8	6	5	50	36	22
Hostalri.	20	10	1	9	43	33	21
Calella	20	9	2	9	28	34	20
Palamós	20	8	4	8	32	30	20
Milán	19	6	5	8	37	37	17
Adriane.	19	7	2	10	29	35	16
Cirera	20	7	2	11	31	35	16
Blanes	20	5	5	10	24	40	15
Bisbale.	19	5	4	10	25	34	14
Llefiá	20	5	4	11	22	36	14
Llinás	20	5	3	12	35	53	13
Carded.	19	4	4	11	27	39	12
S. Jaime	19	3	4	12	21	37	10

GRUPO II

RESULTADOS

Rubí-Balaguer	2—1
Oliana-Suria	2—1
San Mauro-Mollerussa	1—0
Sant Cugat-San Lorenzo	0—2
Manlleu-Artés	7—1
San Cristóbal-Montcada	3—2
Castellar-Sant Joan	2—0
Ripoll-Capellades	4—2
Artesa-Tárrega	3—1
Bellcairense-Ol. Garriga	2—0

CLASIFICACION

S. Crist.	20	13	2	5	45	26	28
Molleru.	20	12	2	6	51	27	26
Castell.	20	12	1	7	40	28	25
Ripoll	20	12	1	7	42	36	25
S. Joan	20	9	6	5	33	26	24
S. Loren.	19	9	4	6	31	24	22
Tárrega	19	9	4	6	30	22	22
Artesa	19	6	9	4	39	29	21
Manlleu	19	7	7	5	38	28	21
Rubí	20	9	3	8	37	31	21
Capella.	19	7	4	8	34	31	20
Oliana	20	8	4	8	22	22	20
Mauro	19	8	4	7	21	24	20
Bellcai.	19	7	4	8	28	27	18
Garriga	20	7	3	10	29	37	17
S. Cugat	20	6	5	9	23	41	17
Artés	20	6	3	11	25	42	15
Balagu.	20	5	3	12	32	44	13
Montca.	19	4	4	11	28	51	12
Suria	20	2	3	15	12	42	7

GRUPO III

RESULTADOS

Ulldecona-Rapitenca	0—1
At. Llobregat-Can Vidalet	3—2
Pueblo Seco-Español	4—2
Iberia-San Pedro y Pablo	0—0
Gimnástico-Martorell	3—3
Torreforta-Polvoritense	0—0
Valls-Iberiana	0—1
Sanfeliuense-Vilanova	2—1
Martinenc-La Cenia	3—0
Amposta-Tortosa	4—0

CLASIFICACION

Tortosa	20	14	2	4	63	28	30
Amposta	19	12	4	3	48	21	28
Iberiana	20	12	4	4	60	28	28
Vilanova	20	13	1	6	43	19	27
Español	20	11	4	5	54	21	26
Martine.	19	12	2	5	47	30	26
P Seco	19	9	3	7	33	38	21
Polvorit.	20	6	7	7	25	32	19
Ulldeco.	20	8	3	9	21	36	19
Gimnás.	20	6	6	8	31	34	18
Iberia	20	7	4	9	27	29	18
Torrefo.	20	6	6	8	29	36	18
Martor.	20	7	3	10	27	42	17
Rapiten.	19	6	5	8	27	31	17
At. Llo.	20	6	4	10	29	44	16
Sanfeli.	20	6	4	10	30	32	16
Valls	20	6	4	10	28	41	16
C. Vida.	20	5	5	10	28	46	15
San P. P.	18	5	5	8	29	33	15
La Cen.	20	2	0	18	12	70	4

Segunda Categoría Regiona

GRUPO I

La Cellera-Vidreres	2—2
Castellfollit-Salt	3—1
Torroella-L'Escala	1—1
Roses-Sant Pere P.	5—2
Cassá-Llangostera	2—1
Palafrugell-Llansá	2—0
Arbucies-Vila Roja	1—0
Vilobi-Sils	4—0
Pontense-Borrassa	5—3
Besalú-Sant Hilari	6—1

CLASIFICACION: Vilobí, 29 puntos; Arbúcies, 27; Vidreres, 27; Palafrugell, 25; La Cellera, 24 Roses, 23; Castellfollit, 23; Torroella, 22; Pontense, 21; Sant Hilari, 21; Vila Roja, 20; Besalú, 18; Llançà, 17; L'Escala, 17; Salt, 16; Cassà, 16; Llagostera, 14; Sils, 13; Borrassà, 13; Sant Pere P., 12.

GRUPO II

Hispania-Bruch	——
Besós B. V.-Lloreda	Susp.
Tordera-Coimbra	1—1
Mataronesa-Meridiana	1—0
Turó M.-La Salud	2—1
At. Pastor-Mataró	2—6
Canyelles-Palafolls	0—0
Monte Rey-Pomar	3—3
Ultra-Sabadell	0—1
Aguila-Pineda	3—1

CLASIFICACION

Mataró, 27 puntos; Palafolls, 25; La Salud, 23; Turó Mataró, 23; Meridiana T., 22; Bruch, 21; Hispania, 21; Aguila, 20; Pineda, 20; Lloreda, 19; Monte Rey, 19; Sabadell, 18; Coimbra, 18; Canyelles, 17; Mataronesa, 16; At. Pastor, 15; Tordera, 15; Besós B. V., 14; Ultra, 14, y Pomar, 11.

GRUPO III

Los Merengues-Can Deu	5—2
A.E. Sarriá-C. Badía	3—0
Carmelo-Macosa	3—2
Obreros-Buen Pastor	3—0
Estrella S.-Trajana	1—4
Montañés-Olimpo	1—0
La Mina-Comerc Creu	2—1
Besonense-Singuerlín	2—2
San Julián-La Llagosta	3—3
Trinidad-San Roque	1—1

CLASIFICACION: P. Merengues, 28 puntos; Besonense, 26; La Mina, 26; A.E. Sarriá, 25; La Llagosta, 24; Macosa, 24; San Roque, 21; San Julián, 21; Can Deu, 21; Singuerlín, 20; E. Salud, 20; C. D. Carmelo, 19; Obreros, 17; Comerc Creu; 17; C. Badía, 15; Trajana, 14; B. Pastor, 14; Trinidad, 11; Olimpo, 10; Montañés, 9.

GRUPO IV

Montesquiu-Bigues	1—1
Abadesenc-Palau P.	4—1
Fontetas-Aiguafreda	2—0
Fliselina-Campdevanol	2—2
Oar Vic-Torelló	1—0
Centellas-Mollet	3—2
Vilamajor-Cerdanyola	0—2
Parets-Ripollet	0—3
Taradell-St. Quirze B.	4—1
Sta. Eulalia R.-Tona	1—0

CLASIFICACION: Ripollet, 31 puntos; Cerdanyola, 29; Taradell, 25; Sta. Eulalia, 25; Montesquiu, 24; Pliselina, 21; Mollet, 21; Torelló, 20; Fontetas, 20; Palau Pleg., 18; Abadessenc, 18; Vilamajor, 17; Tona, 16; OAR Vic, 16; Parets, 16; Campdevanol, 15; Sant Quirze, 14; Centelles, 14; Aiguafreda, 13, y Bigues, 9 puntos.

GRUPO V

Sallent-O. C. Fatjó	4—1
San Salvador-Solsona	3—0
Santpedor-Terrassa	——
Castellbisbal-San Vicenc	——
Avinyó-U. Terrassa	6—1
San Pedro T.-Olesa M.	3—2
Pueblo Nuevo T.-Tibidabo	1—0
Barbará-Mediona	3—1
Masquefa-Abrera	2—1
Inducar-S. José C.	——

CLASIFICACION: Tibidabo, 31 puntos; Sallent, 30; Pueblo Nuevo, 27; Barbarà, 25; Castellbisbal, 23; San Salvador, 22; Olesa Mont., 21; San José C., 18; Avinyó, 18; Sant Vicenç, 17; Santpedor, 17; San Pedro T., 17; Terrassa, 16; Solsona, 15; Ol. Can Fatjó, 14; Mediona, 14; Inducar, 12; Un. Terrassa, 12; Abrera, 11; Masquefa, 10.

GRUPO VI

La Ribera-Guimerense	3—1
Don Bosco-Hospitalet At.	4—4
T. Lloveta-P. B. Bellvitge	3—0
Guineueto-Penitentes	4—3
P. Atlántica-Aguilarense	1—1
P. Oasis-Din. Batlló	0—1
R. Hospitalet-At. Huelva	2—2
P. Pubillense-Céltico	1—0
T. Peirá-S. Joan M.	5—3
A. Sta. Eulalia-A. S. Juan	4—3

CLASIFICACION: Turó Peira, 31 puntos; Guineueta, 30; At. Huelva, 28; Peña Atlántida, 26; Hospitalet At., 25; At. Sta. Eulalia, 24; Aguilarense, Guimerense y Dom Bosco, 21; At. S. Juan M., 20; Pubilla Pub., 19; La Ribera, 18; San Juan Mon. y Rac. Hospitalet, 16; Din. Batlló y Penitentes, 14; Torre Lloveta, 11; P. B. Bellvitge, 9; Peña Oasis, 8 y Céltico, 6.

GRUPO VII

Barrio Salas-Sant Just	0—2
Cubelles-La Plana	1—3
Ribes-R. Incresa	0—0
Prat-Almeda	3—0
V. Alegre-Castelldefels	1—2
Sant Joan D.-Seat	1—2
Molins Rei-Ruitdevilles	5—3
Esplugues-Sitges	2—1
Los Molinos-Rayo E.	3—0
At. Vilafranca-At. Conca	1—1

CLASIFICACION: Prat, 29 puntos; La Plana, 28; Sant Just, Los Molinos y Esplugues, 27; Castelldefels, 25; Sant Joan D., 22; Ribes, 21; At. Conca, 20; Seat, Rayo Esplug., At. Vilafranca y Almeda, 17; Incresa y Molins de Rei, 16; Vista Alegre, Barrio Salas, 14; Riudevitlles, 12; Sitges, 10, y Cubellas, 4.

GRUPO VIII

Ampolla-Masdenverge	3—1
Falset-Jesús y María	4—0
Perelló-Gandesa	3—0
J. Catalonia-Bonavista	5—0
Morell-Reddis	1—0
La Canonja-Oleastrom	2—0
Flix-Ametlla Mar	1—0
Calafell-Mora Ebro	1—0
Camarlense-S. Jaume E.	3—2
Sta. Bárbara-Aldeana	2—1

CLASIFICACION: Perelló, 6 puntos; Jesús Catal., 4; Ampolla, 2; Aldeana, 3; Camarlense, 5; Calafell, 3; Ametlla Mar, 5; Morell, 1; Flix, y Gandesa, 2; Sant Jaume E. 1; Jesús y María, Sta. Bárbara, y La Canonja, 0; Reddis, 2; Falset, 7; Oleastrum, 3; Mora d'Ebre, 5; Masdenverge, 7 y Bonavista, 6.

GRUPO IX

Pont-Almenar	2—0
Gardeny-Juneda	1—1
Lleida-Tremp	4—0
Mangraners-V. Camí	1—1
Cervera-Guissona	3—3
P. Sec Ig.-Montoliu	1—0
Castellserá-Fátima	1—1
Arbeca-Organya	3—1
Pobla Segur-Montgai	5—1
Torrefradera-Agramunt	3—2

CLASIFICACION: Agramunt con 32 puntos; Lleida, 28; Juneda, Guissona, Torrefarrera, 27; Vilavona Camí, 26; Ponts, Fátima, 25; Gardeny, 23; Pobla Segur, Organyà, 18; Arbeca, Tremp, 16; Poble Sec, Almenar, 15; Castellserà, 14; Montoliu, 12; Mangraners, 11; Cervera, 9; Mongai, 8.

Ministerio de Educación, Cultura y Deporte

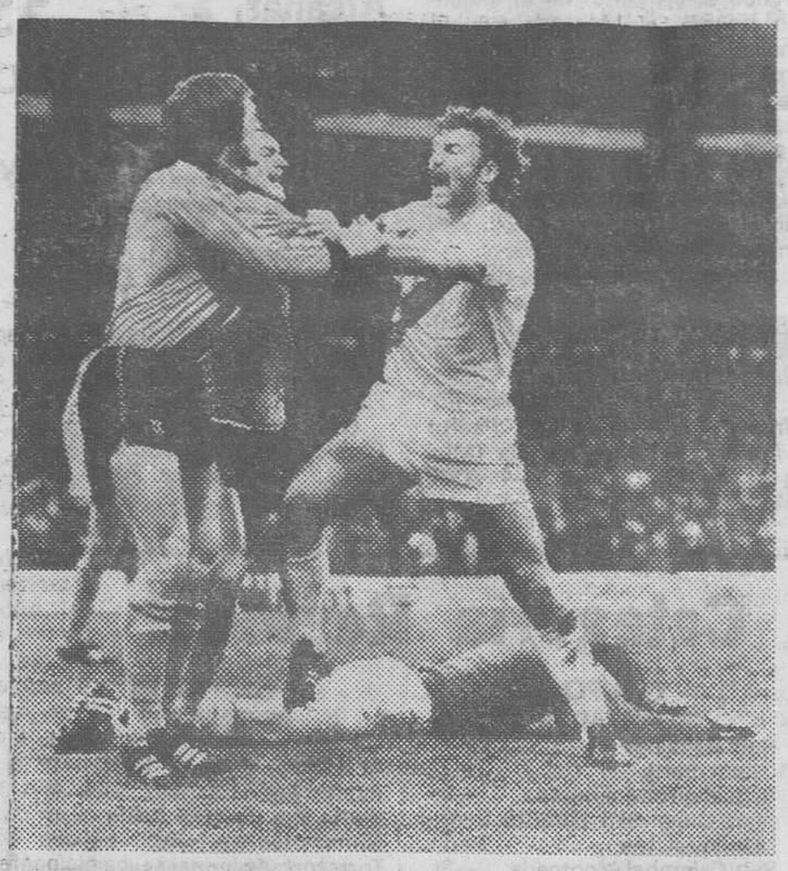

¡Y sin tarjetas! La desaparición de las tarjetas en el fútbol inglés no parece haber tenido mucho éxito como lo demuestra la fotografía de Efe donde se recoge uno de los múltiples incidentes que se produjeron en el encuentro Crystal Palace-Wolverhampton, correspondiente a la Primera División de Inglaterra. El defensa local, Jim Cannon se encara con dos jugadores del «Wolves» mientras el guardameta, Terry Gennoe, yace en el suelo. ¿Qué inventarán ahora los británicos?

Liga italiana

En el partido cumbre Roma y «Juve» empataron a cero

Roma y Juventus protagonizaron el encuentro más importante de la jornada, empatando a cero goles en el abarrotado Estadio Olímpico de Roma.

Las defensas se impusieron sobre las delanteras, dentro de una sucesión de ataques y contraataques llenos de interés, en los que el Roma tuvo más mordiente.

La Fiorentina, considerado en principio aspirante a la victoria en la presente Liga, fue derrotada hoy en su feudo por el Pistoiese, un equipo modesto que dio el resultado sorpresa de la jornada.

Los jugadores del Pistoia estaban agotados al final, y los del Florencia parecían que podrían al menos igualar, pero pudieron resistir el acoso abrumador hasta el momento de la conclusión.

El Nápoles se proyectó con su victoria local, contra el siempre difícil Como, hacia el cuarto lugar de la clasificación, demostrando que también cuenta en la carrera.

Victoria sin discusión del Torino sobre el Ascoli, con continuas demostraciones de buen juego por parte del conjunto de Turín, el único sobre el terreno.

Cagliari - Udinense finalizó como parecía lógico, con empate, dentro de la tendencia del equipo de la capital de Cerdeña, que suele empatar sin excepción.

Resultados de los encuentros de fútbol de la Primera División italiana, correspondientes a la decimotercera jornada liguera, disputada hoy:

Bolonia - Catanzaro	0—0
Brecia - Perugia	1—1
Cagliari - Udinense	1—1
Fiorentina - Pistoiese	1—2
Inter - Avellino	0—0
Nápoles - Como	2—0
Roma - Juventus	0—0
Torino - Ascoli	3—0

LIGA BELGA

Sigue la lucha por el liderato

RESULTADOS

La Gantoise - Waterschei	6—3
Standard Lieja-Club Brujas	2—1
Beveren - Lokeren	1—1
Berchem - Beringen	0—4
Círculo Brujas - Lieja	2—3
Winterslag - Beerschot	2—1
Lierse - Courtrai	2—0

La clasificación la encabeza el Anderlech con 30 puntos, seguido del Beveren, 28; Standard de Lieja, 25; Lokeren, 21; RWDM y Lierse, 20; Amberes, 19; Club Brujas, Waregem, Winterslag y La Gantoise, 1; Courtrai, 17; Círculo Brujas, 16; Berchem, 14; Waterschei, 12; Lieja y Beringen, 11, y cerrando la clasificación Beerschot con 9 puntos.

PROPIETARIOS DE PARCELAS
CHALET-SYSTEM (playa y montaña)
UNICOS CHALETS MODULADOS DE OBRA TRADICIONAL
De 2, 3 y 4 dormitorios desde 1.480.000 pesetas
• Construimos en toda Catalunya.
• Entregamos llaves en 90 días.
• Entrada mínima a convenir.
• Resto hasta 11 años.
VISITENOS Y VEA NUESTRAS MAQUETAS A ESCALA O LLÁMENOS.
Es una promoción S.H. (empresa seria)
Información: C/. Bruch, 151, 4.º, 1.ª - Tel. 207 38 11 - Barcelona-37
(de Lunes a Sábados).

MOTOCICLISMO

Antonio Arcarons elegido piloto del año por los lectores de «Solo Moto»

Tuvo efecto la elección del Mejor Piloto del Año, español y extranjero, a través de una votación efectuada entre los lectores de «Solo Moto», dándose la circunstancia de que el joven piloto catalán, Antoni Arcarons, que militó en las filas de «Montesa» durante el año, consiguiendo dos Campeonatos de España, se proclamó vencedor absoluto de ambas categorías, con sus 3.735 votos. El sueco Karlsson, con 3.508 votos fue elegido el mejor piloto extranjero.

Los casi 15.000 votos emitidos por los lectores de la revista dieron el siguiente resultado:

PILOTOS ESPAÑOLES: 1.ª Antonio Arcarons, 3.735 votos; 2.ª Toni Gorgot, 3.920; 3.º Toni Elías, 1.268; 4.º Angel Nieto, 1.136; 5.º Ricardo Tormo, 1.055.

PILOTOS EXTRANJEROS: 1.ª Ulf Karlsson, de Suecia, 3.508; 2.º Kenny Roberts, 2.564; 3.º D. Rossi, 1.732; 4.º Randy Mamola, 1.265; 5.º André Malherbe, 955.

TODO TERRENO

El II T. T. Iluro, para Roca, con «Ossa»

Con la victoria absoluta de Narcís Roca, con «Ossa», finalizó la segunda edición de la Subida T. T. Iluro, que se disputó en la mañana de ayer en las cercanías de Dosrius.

La prueba, que tenía un recorrido en cuesta de 3 km. de difícil recorrido estaba abierta a las categorías Super, Senior y Júnior, divididos en dos clases: hasta 125 c.c. y superiores.

CLASIFICACION: 1.º Narcís Roca, «Ossa», 3-29-19/0; 2.º S. Mena, Bultaco, 3-35-5; 3.º X. Baylach, Montesa, 3-35-6; 4.ª A. Salicrú, Angillotti, 3-36-8; 5.º X. Font, Fantic, 3-38-9; 6.º R. Costa, Alfer, 3-40-0; 7.º F. López, Montesa, 3-46-9; 8.º J. Salvador, Bultaco, 3-49-8.

TELEVISORES
Liquidación continuada

	Ptas.
19" sin UHF	4.500
19" con UHF	6.500
23" sin UHF	5.500
23" con UHF	7.500
20" con UHF	8.500
24" con UHF	9.500
24" con UHF	10.500

TODOS GARANTIZADOS
SENTIS
TALLERS, 67 T. 318-50-95
ARIBAU, 31 T. 253-21-08
BORRELL, 46 T. 241-02-55
JAIME FABRA, núm. 9 bis
San Antonio Abad, 61
(continuación calle Hospital)

Baloncesto: Real Madrid, 96 - Joventut, 88

Los «merengues» se tomaron la revancha

Madrid. — El Club Joventut de Badalona perdió ayer en el pabellón del Real Madrid, frente al equipo propietario del terreno, por 96-88, en partido correspondiente a la Liga de Primera División de baloncesto. Al término de los veinte primeros minutos se llegó con el resultado de 58-49 favorable también al equipo madridista. Arbitraron el encuentro, bien, los colegiados señores Fajardo y Cuadra.

Es una pena que el Joventut de Badalona no fuera ayer el de otros partidos, ya que de haber sido así se hubiera impuesto, quizá con cierta facilidad, a un Real Madrid que, desde luego, está inmerso en una profunda crisis de juego que pasa por esa renovación en sus filas de hombres como Brabender, que, pese a s uedad, sigue siendo uno de los pilares del equipo. Y ganó el Madrid porque puso en su juego todas aquellas circunstancias que suelen poner en la pista los propietarios del terreno, respaldados por lo que se ha venido a llamar el «factor público». Porque el Real Madrid ofreció muy poco y el Joventut falló en los momentos cruciales, en aquellas circunstancias en las que una simple relajación en el juego hubiera puesto por delante a los de la «Penya».

Comenzó el partido con una cierta igualdad en el marcador, pese a la ventaja inicial del Real Madrid, que osciló, hasta el minuto quince de este primer tiempo, entre los tres y los cinco puntos.

Es precisamente a falta de cinco minutos para el final de la primera mitad cuando una falta personal de «Indio» Díaz a Galvin y con el marcador en 40-39, propicia el lanzamiento de dos tiros libres a cargo del americano del Joventut que pone en franquicia, por vez primera, a los badaloneses. Alternativas de un punto arriba para cada equipo y el Joventut falla en exceso en su ataque y ve, impotente, como los madrileños se van por delante hasta llegar al final de la primera mitad, a la que se llega con el ya conocido resultado de 58-49.

Comienza la segunda mitad con igual tónica y el Madrid sigue mandando en el electrónico, lo que propicia la frialdad en el ambiente, pese a que el pabellón madridista presentaba un magnífico aspecto, rozando el lleno. Pero con la crisis merengue también ha llegado la de su público, que no ha sido, ni en los momentos de mayor incertidumbre en el marcador, lo que era.

Pero poco a poco el Joventut se va aproximando nuevamente a su oponente hasta colocarse, en el minuto 13 de esta segunda mitad, en un inquietante 84-81 que coincide con la quinta falta personal de Rafael Rullán, que, por lo tanto, debe abandonar la pista. Ahí tuvo, de nuevo ,el Joventut una de las claves de su posible victoria. Pero la falta de entendimiento entre sus jugadores —malas lenguas han llegado a asegurar que algunos hombres de la plantilla no se hablan entre sí— abortó una muy factible puesta en franquicia en el marcador de los badaloneses.

Sin embargo y a falta de escasos minutos para el final del encuentro y cuando el Real Madrid comenzaba a ponerse nervioso, un ingenuo fallo de Margall en una entrega favorece a Corbalán para que coloque el 89-84, que inmediatamente se vio incrementado a un 92-84, que, a falta de segundos, hacía prácticamente imposible el conseguir algo positivo.

Terminó el partido con un 96-88 que, si bien no merecieron los blancos, tampoco se hicieron acreedores de mayores cosas los del Joventut. Tras ver a este Real Madrid, comprendemos su derrota en Vitoria y la actual temporada, la peor de su historia, y con escasas esperanzas, a no ser que el Barcelona se lo ponga en bandeja, para alzarse con este título de Liga que parecía vedado a otros colores que no fueran los suyos. Con permiso de Estudiantes.

Alineaciones y anotadores:

R. MADRID: Brabender (22), Díaz (15), Romay (4), Llorente (6), Prada (2), Corbalán (10), Rullán (24), Meister (9) y López Iturriaga (4).

JOVENTUT: Santillana (15), Margall (16), Galvín (25), Delgado (8), Germán (5) y Sagi-Vela (19).

Abandonaron la cancha por personales, en la segunda mitad, Rullán y Delgado.

MANRESA, 98 - ESTUDIANTES, 112

El Manresa perdió ante el Estudiantes por el resultado de 98 puntos a 112, en partido de baloncesto correspondiente a la decimoquinta jornada del Campeonato Nacional de Liga de Primera División.

El primer tiempo finalizó con el resultado de 40-64, también favorable al Estudontes.

Arbitraron los colegiados Herrera y Sancha, que tuvieron una desacertada actuación.

MANRESA. — López Abril, Fullarton (32), Alcañiz (14), Filbá (12), Sánchez (10), Escorial (12), Navarro (18).

ESTUDIANTES. — López Rodríguez (35), Gil (11), Del Corral (18), Jones (13), Fernando Martín (27), Izquierdo (7), Pinedo (1).

El Estudiantes ganó merecidamente en la pista del Manresa y puede decirse que el partido ya lo resolvió en la primera mitad, en la que consiguió 24 puntos de ventaja sobre sus rivales.

La zona 2-3 de los manresanos era rota una y otra vez por López Rodríguez, que consiguió 27 puntos en este período, y Fernando Martín se imponía en la lucha bajo los tableros. Igualmente, Del Corral culminaba con gran acierto los contrataques del equipo estudiantil.

En el segundo tiempo, el cambio a una defensa individual de los locales y la salida de la cancha de Jones, propició que los locales acortaran diferencias, que no llegaron a inquietar a los madrileños.

HOSPITALET, 82 - BARCELONA, 98

El Hospitalet resultó derrotado por el Barcelona por 82-98, en partido de baloncesto correspondiente a la División de Honor. El primer tiempo finalizó con ventaja local de 46-42.

ARBITROS. — Dirigieron el encuentro los colegiados Urresti (Guipúzcoa) y Berdonces (Catalán), sin problemas.

HOSPITALET. — Afán (10), Itarte (10), Gainza (4), Garrido (16), Figueras (20), Brandon (22).

BARCELONA. — Sibilio (30), Flores (2), Ansa (15), Creus (12), De las Cruz (8), Philips (12), Epi (19).

Fueron eliminados por cinco faltas personales Brandon (minuto 37), del Hospitalet, y Sibilio (minuto 34), y De la Cruz (minuto 38), por el Barcelona.

El Hospitalet sufrió una nueva derrota en su cancha, esta vez ante un Barcelona devaluado, que hizo pensar a los espectadores en otro milagro como el de Basconia, porque el Hospitalet realizó el mejor partido de la temporada.

El milagro no llegó por pura casualidad, pues el Barcelona no logró adelantarse hasta el minuto 33, merced a la buena labor de Sibilio.

Otros resultados

Areslux - Helios	81—87
Cotonificio - Valladolid	110—85
Inmobauk - Basconia	81—83
OAR - Náutico	84—77

Clasificación general

1, Barcelona, 24 puntos; 2, Estudiantes, 23; 3, Cotonificio, 23; 4, Real Madrid, 22; 5, Joventut, 22; 6, Valladolid, 16; 7, Helios, 14; 8, OAR, 13; 9, Manresa, 11; 10, Areslux, 11; 11, Náutico, 11; 12, Basconia, 8; 13, Inmobank, 6, y 14, Hospitalet, 6.

MOTO-CROSS

El próximo domingo se disputará el I Vespa-Cross de Can Rabella

El próximo miércoles, día 21, quedará cerrada la inscripción para tomar parte en la primera edición del Vespa Cross de «Can Rabella», abierto a las categorías Senior y Júnior y a una prueba femenina.

Esta original competición, puesta en marcha por el Moto Club 80 alcanzará sin duda un gran éxito de inscripción, por abrir el deporte del moto-cross a los «scooters» que hasta la fecha habían encontrado este camino cerrado para ellos. El circuito ha sido estudiado hasta el menor detalle para que los corredores puedan disputar la prueba con la mayor seguridad.

Las inscripciones deberán hacerse a Motor Club 80, calle S. Esteban 30, de Sant Cugat del Vallés; Work Shop, calle San Olegario 43, de Sabadell; y al presidente de la entidad, Ricardo Pinet, en calle Mayor de Gracia, 187, de Barcelona.

Las carreras estarán abiertas a los siguientes cubicajes. Femenina, de 75 c.c. a 125 c.c.; Júnior y Senior de 75 c.c. a 200 c.c.

Compro cabeza tractora 15-20 Tm., tarjeta próxima extinguir. También alquilo sin conductor para 12.000 Km. Teléfono 976 - 43-28-29, llamar de 6 a 9 tarde

MERCADO DEL MOTOR

AUTOMOVILES

¡¡AUTOMOVILISTA, MOTORISTA!! Para comprar, vender o cambiar, visite antes de nada EST. LOSADA. La casa mejor surtida del ramo. Automóviles nuevos y usados. Motocicletas nacionales y de importación nuevas y usadas. Tractores, Motocultores, Motosierras, Cortacésped, Desbrozadoras, Accesorios, Recambios y Deportes en general. OJO a nuestros precios: Mercedes 200-D, gas-oil B-EJ. Renault-12, Renault 8 BU-A, 50.000 Ptas. Renault-5, Seat 1430, 120.000 Ptas.; Seat 124-L y LS B-BJ y B-BG. Seat 127 LS B-BY. Seat 850 4 puertas varios, como nuevos, desde 60.000 Ptas. Seat 850-E varios desde 30.000 Ptas. Seat 133-L sólo estrenado, 160,000 Ptas. Seat 600-E varios, desde 55.000 Ptas. precio total. Simca 1000 garantía 55.000 Ptas. MOTOCICLETAS, BMW R-60/5, Morini 350 Sport 130.000 Ptas. Sanglas 400, Ducati Road 350 y 250, Bultaco metralla 6 TS. Ossa Turismo 250. Montesa Enduro 250. Montesa Turismo 250 varias. Montesa Cota 247. Bultaco Matador. Ciclomotores Vespino, Peugeot, Honda, Montesa y Derbi. Avda. San Antonio María Claret, 4. Tel. 258-43-66.

AUTOMOVILES JUPITER
Compraventa toda clase de vehículos nuevos y usados. Grandes facilidades. BACH DE RODA, 69. Tel. 308-71-95

AUTOMOVILES J. BIBILONI. Córcega, 255

AUTOMOVILES PALES. Padilla, 321
Seat 131 Supermirafiori Diesel B-DH
Seat 132-2000 automático B-DM perf.
Seat 127 CL, B-CP y 127 varios
Chrysler 150 GLS, B-DM impecable
GS X-2, B-DD seminuevo
CX Palas 5 y 4 marchas extras
Dyane-6 B-CP 22.000 Km.
R-12 TL, B-BB y R-5 GTL, B-BX
Dodge 3700 GT autom. y normal extras
Morini 3'5 B-CL 11.000 Km.
Ducati 500 Desmo 5.000 Km.
AUTOMOVILES PALES. Tel.: 236-59-51

Coches sin entrada
600, 850, R-8 y Simcas desde 1.500 mes.
133, 127, 124 y 1430 desde 5.000 mes
Rosellón, 459
(Entre Lepanto y Padilla)

AUTOMOVILES. BAILEN, 217. Tel.: 257-31-44
COCHES SEMINUEVOS
65.000 entr. 127 CL 4 puertas B-CX
69.000 » 131 B-BS como nuevo
80.000 » R-5, B-BD y B-W
67.000 » R-6 como nuevo B-CC
85.000 » R-7, B-BB
42.000 » 2 CV Citroën B-CL
88.000 » R-12-S varios
125.000 » Chrysler 150 GT B-CZ
71.000 » Fiesta S, negro llant. Targa
125.000 » 132-1800 aire y radiocassette

TALLERES GIRALT
Violante de Hungría, 111. Tel. 330-75-04
TALLER OFICIAL SEAT
Seat 133 Lujo B-BX
Seat 850 4 puertas B-A
Seat 131-1600 Supermirafiori B-DL
Seat 124-D y 1430 perfectos
Seat 127 LS. B-CF
Citroën Dyane-6 B-900, T-D y B-L
Renault R-5, GTL, B-BS
Seat 131-1430 B-BH sólo 30.000 Km.
Sanglas Yamaha B-DL
Vespa 125 seminueva
Vespinos usados varios

RATERA - Bruch, 160 (junto Diagonal)
RATERA - 132 motor Diesel-Mercedes
RATERA - Mehari sólo estrenado
RATERA - Minis, 600, Dyane y 133
RATERA - 50 coches surtidos y garantía
RATERA - Acepto moto entrada y 42 plaz.

AUTOMOVILES Y MOTOCICLETAS BORDOY. Calabria, 16. Coches usados procedentes de cambio con garantía y facilidades de pago. A estrenar: SEAT - SIMCA - CITROEN-GS LAVERDA - BENELLI - MORINI - DUCATI - BULTACO - MONTESA y OSSA con mínimas entradas. Motos seminuevas de montaña y carretera. AUTOMOVILES Y MOTOCICLETAS BORDOY

COMPRAS

AUTOMOVILES PALES compra toda clase coches nacionales, pago contado. Teléfono 255-30-06.

COMPRO toda clase de chatarra, coches, camiones, hago bajas y paso a recoger. A. Bals. Tels. 357-70-45 y 357-26-50

MOTOS Y TRICICLOS

VESPINO. Facilidades. Rosellón, 294

ALQUILERES

VANGUARD. Alq. sin chófer. FORD, SEAT, RENAULT, todos con radio últimos mod. Londres, 31 Tels. 239-38-80 y 259-13-25

ALQUILER MOTOS Y VESPAS
Londres, 31. Teléfs. 239-38-80 y 259-13-25

Ministerio de Educación, Cultura y Deporte

Los mejores deportistas náuticos del año

Noguer y Abascal fueron campeones olímpicos de vela

Este es el momento de la entrega a Abascal y No guer del premio al mejor deportista náutico de 1980. Entre ambos, el Conde de Godó, quie n realizó la entrega. — (Foto Europa-Press)

Dentro de los numerosos actos que componen el amplio programa, a realizar en el Salón Náutico Internacional, cabe destacar la elección del «Mejor Deportista Náutico», que en esta edición recayó en la pareja Miguel Noguer y Alejandro Abascal. Ambos deportistas se proclamaron campeones olímpicos de Vela.

El acto se celebró en uno de los salones del Hotel Avenida Palace, en el transcurso de la tradicional fiesta que envuelve esta elección marinera.

El jurado se hallaba integrado por destacadas personalidades, y estaba presidido por don Carlos Godó Valls, conde de Godó, quien otorgó los galardones a los ganadores, tras las reñidas votaciones que se llevaron a cabo para dilucidar los méritos de los candidatos.

Los aspirantes al galardón que se concede desde 1973, fueron los siguientes:

Francisco Amat, Manuel Suárez, Marián Carratalá, Pedro Tunsch, Alfonso Gre, Wolfi Pregel, Isidro Gordo, Jorge Oltre, Pilar Barceló, Alejandro Abascal, Miguel Noguer, Guillermo Alonso, Patric de Ar y Víctor Sagi.

El jurado calificador decidió, tras las correspondientes votaciones eliminatorias, otorgar el codiciado título de «Mejor Deportista Acuático de 1980» a M. Noguer - A. Abascal. A continuación, la clasificación se estableció como sigue: Pedro Trusch (esquí acuático), Pilar Barceló (actividades subacuáticas), F. Fernández (motonáutica) y Montserrat Amat (salvamento y socorrismo).

Digamos, por último, que la calidad de los candidatos era la máxima en las especialidades de motonáutica, representada por Francisco Fernández; en Esquí Náutico, Pedro Trunsch; en Salvamento y Socorrismo, Magdalena Amat; en Actividades Subacuáticas, Pilar Barceló, y en Vela, los dos vencedores, Noguer y Abascal.

Junta General de la A. E. de Puertos Turísticos y Deportivos

Esta tarde, a las cinco, en el Palacio de Congresos, se celebrará la junta general de la Asociación Española de Puertos Turísticos y Deportivos.

Esta Asociación, creada en la edición pasada del Salón, pretende unificar criterios sobre explotación, campañas de promoción interior y exterior, etc., de la industria náutica española.

Concurso de fotografía submarina

Organizado por el Salón Náutico Internacional y Sector Caravaning, patrocinado por la Federación Catalana de Actividades Subacuáticas, ha sido convocado el IV Gran Premio Salón Náutico, de ámbito nacional, de fotografía submarina.

Los aspirantes al premio deberán tener en cuenta las siguientes circunstancias: El tema será libre y totalmente subacuático, excluyendo en sus envíos las fotos de acuario y las premiadas en anteriores ediciones del Salón Náutico de Barcelona. Las obras recibidas serán expuestas al público en el stand de la Federación patrocinadora, ubicado en el certamen.

Se otorgarán premios a la mejor fotografía creativa; a la mejor creativa realizada en mares tropicales; a la mejor realizada en mares españoles y Mediterráneo; y a la mejor fotografía presentada por un debutante en este tradicional concurso.

Cursillos para títulos náuticos

Dentro del plan de popularización de la náutica, se han organizado cursillos para el aprendizaje del manejo de embarcaciones a vela, motor e iniciación al escafandrismo. Estas enseñanzas se impartirán en el propio Salón Náutico.

Colaboran la Federación Española de Vela, la F. E. de Actividades Subacuáticas y la F. E. de Motonáutica y la Asamblea de Capitanes de Yate.

El próximo día 25 se entregarán los certificados de aptitud.

Liga Nacional de hockey

Más ventaja para el Barça

Jornada liguera que ha servido para clarificar —aún más— las posiciones. En cabeza sigue mandando con perpetua regularidad el F.C. Barcelona, demostrando que mientras sigan con su cinco, no hay equipos millonarios que valgan. Y todo ello, puesto que equipo millonario es, viene a cuento del empate en terreno propio del equipo coruñés (¿coruñés?), tal vez sería mejor llamarlo catalano-asturiano-portugués) ante La Cibeles, que le sitúa a ya cinco puntos vista del Barça.

Y que no descuide La Paz su cola, puesto que Anoia está muy fuerte y no nos extrañaría que al final este equipo asumiera el subcampeonato.

También por la cola se clarifican posiciones, y ya están los tres equipos, no catalanes en ella —Ruán, Claret y Dominicos— demostrando lo improcedente que es este sistema de ascensos a División de Honor, en la cual tenemos que soportar a equipos de este tipo mientras en categorías inferiores tenemos conjuntos como Caldas, Arenys, Piera, etc., que darían mucho más juego, y por ende más emoción, a la competición.

Por otra parte, continúa el bajón del Reus Deportivo que volvió a ceder un empate, esta vez a costa del renacido Cerdanyola, que junto con Voltregà y Sféric de Terrassa, parece que han conseguido alejarse momentáneamente de la zona de máximo peligro.

RESULTADOS

Claret-Natación Reus	1—1
F.C. Barcelona - Vic	9—2
Sféric Terrassa - Dominicos	7—2
Mollet-Tordera	1—4
Ruán - Sentmenat	1—2
Liceo - La Cibeles	2—2
Voltregà - Anoia	1—1
Reus Dep.-Cerdanyola	4—4

La clasificación queda como sigue: F.C. Barcelona, 34 puntos; Liceo, 29; Anoia, 27; Tordera y La Cibeles, 23; Sentmenat, 22; Reus Deportivo y Vic, 21; Mollet, 20; Natación Reus, 18; Sféric de Terrassa, Cerdanyola y Voltregà, 14; Ruán, 13; Claret, 7, y Dominicos, 4 puntos.

MASCULINA Y FEMENINA

Cursos para entrenadores de gimnasia deportiva

Con la participación de 267 cursillistas se iniciaron los cursos para entrenadores de gimnasia deportiva femenina, masculina, rítmica deportiva y cama elástica, en sus distintos niveles, que ha organizado la Federación Catalana de Gimnasia a través de la Escuela de Gimnasia en coordinación con la Direcció General d'Esports de la Generalitat y que finalizarán el próximo día 6 de junio.

Los cursillistas inscritos en los once cursos que conjuntamente se celebran, tendrán como temática las asignaturas de técnica teórica-práctica, biomecánica, sicopedagogía, educación física de base, medicina deportiva y además, música, danza y rítmica en los cursos femeninos.

Actúa como director de los cursos don Luis Abaurrea, acompañado por un cuadro de 17 profesores,

AUTOMOVILISMO

Un «Horizont» tendrá Juvanteny en la próxima temporada de «Desafío Talbot»

El vencedor de la pasada temporada del Campeonato de Promoción Zanini Racing, Javier Juvanteny, ha obtenido, como premio, el disponer de un «Talbot Horizon», pintado con los colores del Zanini Racing para disputar el «Desafío Talbot 81».

El Campeonato de Promoción Zanini Racing, fue organizado bajo las directrices del piloto de Viladrau, Antonio Zanini, en la pasada temporada.

Una de las principales fórmulas estudiadas para esta fórmula de promoción fue la de limitar el máximo los costos a los participantes, cosa que se consiguió plenamente, y en cada carrera se dispuso con una media de sesenta participantes.

Antonio Zanini, consiguió arrancar tiempo a sus numerosos problemas para llevar a cabo la más brillante temporada de su vida deportiva, en la que consiguió los Campeonatos de Europa y de España de Rallies. El título continental fue la primera vez que lo obtuvo un piloto español.

Campeonato de España

Los mejores esquiadores hispanos en Baqueira-Beret

Al referirse al futuro del esquí nórdico, el señor Torras reconoció que «aunque es el hermano pobre del deporte blanco, hemos llegado a un momento en el que empieza a prestársele una atención equiparable a la que se le brinda a otros deportes y eso hace concebir grandes esperanzas de futuro».

Acerca de la dureza del programa, que comprende un total de 135 kilómetros en cinco días, el presidente de la Federación Catalana manifestó que, en efecto los participantes van a tener que realizar un gran esfuerzo, pero que no hay que olvidar que los fondisas tienen que estar a un nivel internacional de preparación, y, por consiguiente, hallarse en posesión de una enorme capacidad de sufrimiento y espíritu de superación.

A destacar, finalmente, que en la «Marcha Beret» tomarán la salida mil esquiadores, de los que alrededor de cien son corredores federados.

Puntuable infantil en slalom especial y gigante

Los esquiadores infantiles que se hayan clasificado en las respectivas carreras de selección celebradas los días 18 y 24 en el Bergadà y La Molina, accederán los días 7 y 8 de febrero a la puntuable infantil trofeo «la Caixa» en sus finales de slalom especial y slalom gigante respectivamente en un espectacuar fin de semana del esquí infantil en Baqueira Beret.

Las edades de los participantes son de 10 años, alevines, de 11 y 12 años, benjamines y «aguilots» de 13 y 14 años. La organización será a cargo del Club de Esquí Vall d'Aràn con el asesoramiento dc la Federación Catalana de Deportes de Invierno.

Cuando faltan poco más de dos semanas para el comienzo de las pruebas del Campeonato de España de Esquí de fondo que en la presente edición organiza la Federación Catalana de Deportes de Invierno, ya se han inscrito en firme los olímpicos Giró y Morlans, entre los más destacados de esta especialidad.

Rafael Torras, presidente de la Federación Catalana ha manifestado a «Efe» que tiene confianza plena en que tanto el campeonato como la prueba denominada «Marcha-Beret-50», constituirán un éxito rotundo.

«La organización —añadió— hace mucho tiempo que trabaja sin descanso para no dejar nada al albur y evitar que surjan problemas de última hora.»

Estas competiciones se inscriben en lo que en los medios deportivos ha comenzado a denominarse «semana del esquí de fondo catalán». «Nuestro propósito —dijo el señor Torras— es el de potenciar el esquí nórdico a todos los niveles. A través de las competiciones que se brindarán, esperamos despertar el interés de los practicantes neófitos en esta especialidad que tiene la ventaja sobre las restantes de que puede ser practicada por personas de uno y otro sexo y de cualquier edad.»

Refiriéndose al esfuerzo organizador, el presidente de la Federación Catalana reconoció que, efectivamente, es muy importante, pero añadió: «que hemos encontrado ayudas muy dignas, independientemente, claro está, de la que ha otorgado la Federación Española de Deportes de Invierno (FEDI). De todos modos —siguió diciendo— hemos aceptado la organización porque nos constaba el gran entusiasmo reinante entre los clubs dedicados al esquí nórdico, los cuales han integrado una comisión, convirtiéndose ellos en los auténticos organizadores».

ESQUI DE FONDO

La Selección Catalana, en los primeros lugares

Con unas pistas en pésimas condiciones y a una altitud de 2.700 metros, se ha disputado la prueba valedera para el Trofeo FEDI, «I Trofeo Ciudad de Granada», de esquí de fondo; pruebas que se han disputado en la estación de Sierra Nevada, con la victoria de Antonio García, de la Guardia Civil, en seniors, y Melero, de la Andaluza, en juniors.

Clasificaciones:

Categoría seniors (15 kilómetros: 1, A. García (Guardia Civil), 1.6m.09s.; 2, A. Gijón (Fed. Andaluza), 1-6-04; 3, M. García (Guardia Civil), 1-7-26.

Categoría juniors (10 kilómetros): 1, Melero (Andaluza), 45-15; 2, Justicia (Andaluza), 45-19; 3, Toro (Andaluza), 47-00; 4, Sellés (Catalana), 47-08.

Categoría damas (5 kilómetros: 1, Amparo (Andaluza), 64-43; 2, Navarro (Catalana), 61-01; 3, R. Prat (Catalana), 1-6-48.

Jorge-Juan ZAPATERIA
Muntaner, 443-445 (junto Pza. Adriano) Tel. 201 73 07 Barcelona-21
LIQUIDACION TOTAL
ZAPATOS Y BOLSOS

Compro joyas y objetos de oro y plata
Nuevo servicio en Barcelona de compra de joyas antiguas y toda clase de objetos de oro y plata. Valorización real e inmediata sin compromiso.
Tasación y expertización de diamantes todas las calidades y tallas (gratuito).
Pago al contado y en metálico.
Objetos de oro de 1.000 a 2.000 Ptas. gr. Objetos de plata de 35.000 a 100.000 Ptas. Kg.
TASACION INMEDIATA
JOYERIA GRACIA
Paseo de Gracia, 44 (Esquina Consejo de Ciento) Tel. 216 00 97 BARCELONA
Nuevo servicio
Abierto los sábados. Pasamos a domicilio

BALANZAS ANALITICAS Y DE PRECISION.
Calabria, 236 - 240. Barcelona-29
TELF. 239 87 88*
precisión COBOS
SOLICITE CATALOGO GENERAL

FONTANERIA - CALEFACCION
ALMACENISTAS - INSTALADORES
Preparamos piezas especiales cobre, latón y soldaduras en el acto. Consultar precios y Dtos. sobre tubo de cobre y accesorios. Baterías gas y soportes contador. Tubos de conexión lisos y flexibles. Tubo de hierro y plomo y accesorios. GRIFERIA-SIFONES Y SOLDADURAS. EXCLUSIVAS BARA. Sinónimo de servicio. Rda. Guinardó, 58. Teléfonos 236 87 29 y 236 12 17

Ministerio de Educación, Cultura y Deporte

Por 6-4, 6-2 y 6-2

Bjorn Borg batió a Iván Lendl y se adjudicó su segundo «Masters»

Nueva York. El sueco Bjorn Borg revalidó el gran premio tenístico «Masters» al derrotar, ayer domingo, en el Madison Square Garden, de Nueva York, al checoslovaco Ivan Lendl en tres sets, 6-4, 6-2 y 6-2.

Borg, que había llegado a la final después de vencer a los otros dos favoritos del torneo, los norteamericanos John McEnroe y Jimmy Connors, se impuso totalmente al checo Lendl, otro de los favoritos y que había derrotado a Borg el pasado año en dos ocasiones.

Salvo en el primer set, en que Lendl llegó a cuatro juegos y estuvo a punto de romper en dos ocasiones el servicio de Borg, el tenista sueco dominó el encuentro de principio a fin.

En los dos sets siguientes, Borg rompió en cuatro ocasiones el servicio de su oponente, con un juego frío, pero seguro y con muy pocas concesiones a su rival.

El checoslovaco Ivan Lendl, que a los 20 años empieza a ser considerado el número tres del tenis mundial, detrás de Borg y McEnroe, hizo un juego también sobrio y sin riesgos, a base de pases largos y muy ajustados, y sin acudir prácticamente nunca a la red.

Borg, como ganador, obtuvo un premio en metálico de cien mil dólares, y Lendl acabó llevándose 65.000 dólares.

El Madison Square Garden se llenó ayer al completo, con 19.000 espectadores, que batieron los récords de audiencia del famoso palacio de los deportes neoyorquino.

En el «Masters» patrocinado por «Volvo», —el primer gran torneo del año— participaron los ocho jugadores más importantes del momento.

Junto a los finalistas Borg y Lendl, y los semifinalistas Connors y Gene Mayer, participaron también los norteamericanos John McEnroe y Solomon, y los argentinos Guillermo Vilas y José Luis Clerc.

Iván Lendl no logró la proeza y cayó ante Borg en la final

El tenista sueco Bjorn Borg conservó el «Masters» al derrotar al checo Ivan Lendl, gran revelación del torneo.

Copa del Rey de Suecia

España ganó a Polonia

Olsztyun (Polonia). — España se impuso finalmente a Polonia, por tres victorias a cero, en encuentro internacional de tenis disputado aquí, valedero para la Copa del Rey de Suecia.

En el partido de dobles, los españoles Aguilera y Avendano derrotaron a Andrzejczuc y Marek Owsianko, por 6—1 y 6—2.

Balonmano: F. C. Barcelona, 20 Ljbljana, 21

Tropiezo azulgrana en Copa de Europa

El F. C. Barcelona ha perdido frente al Slovan Ljbljana, de Yugoslavia, por el resultado de 21 goles a 20, en partido de balonmano disputado en el Palau Blaugrana, correspondiente a la «ida» de los cuartos de final de la Copa de Europa.

El primer tiempo finalizó con ventaja de los yugoslavos de 13-10.

Arbitraron los colegiados de la República Federal de Alemania, Helker y Noric, que tuvieron una actuación irregular y fueron muy protestados por el público.

F. C. BARCELONA: Félix, Serrano (6), Rivera (1), López Balcells (4), Melo (1), Novoa (4), Calabuig (2), Sagalés, Castellví (2), López León y Gómez.

LJBLJANA. — Vladimir, Vilijen (2), Mahne (7), Bojonic M. (2), Bojonic V. (4), Tomisec, Gonisec (2), Sumig (1), Longo, Dostekar (1) y Krivo Kapic (2).

El F. C. Barcelona no ha podido en ningún momento contrarrestar la fuerza y la capacidad de tiro del equipo yugoslavo. Miguel Roca, entrenador azulgrana, cambió en varias ocasiones de táctica, pero inmediatamente hacía lo propio el equipo rival.

LOTERIA NACIONAL

SORTEO DEL DIA 17 DE ENERO DE 1981

Diez series de 80.000 billetes cada una

SORTEO 3 / 81

Lista acumulada de las cantidades que han correspondido a los números premiados, clasificados por su cifra final

Estos premios podrán cobrarse hasta el día 18 de abril de 1981, INCLUSIVE

1		2		3		4		5		6		7		8		9		0	
Números	Pesetas	Números	Pesetas	Números	Pesetas	Números	Pesetas	Números	Pesetas	Números	Pesetas	Números	Pesetas	Números	Pesetas	Números	Pesetas	Números	Pesetas
11301	10.000.000	11302	652.500	11303	50.000	11304	50.000	11305	50.000	11306	55.000	11307	50.000	11308	50.000	11309	55.000	11300	602.500
		11312	50.000	11313	50.000	11314	50.000	11315	50.000	11316	55.000	11317	50.000	11318	50.000	11319	105.000	11310	50.000
11311	50.000	11322	50.000	11323	50.000	11324	50.000	11325	50.000	11326	55.000	11327	50.000	11328	50.000	11329	55.000	11320	50.000
11321	50.000	11332	50.000	11333	100.000	11334	50.000	11335	50.000	11336	55.000	11337	50.000	11338	50.000	11339	55.000	11330	50.000
11331	50.000	11342	50.000	11343	50.000	11344	50.000	11345	50.000	11346	55.000	11347	50.000	11348	50.000	11349	55.000	11340	50.000
11341	50.000	11352	50.000	11353	50.000	11354	100.000	11355	50.000	11356	55.000	11357	50.000	11358	50.000	11359	55.000	11350	50.000
11351	50.000	11362	50.000	11363	50.000	11364	50.000	11365	50.000	11366	55.000	11367	50.000	11368	50.000	11369	55.000	11360	50.000
11361	50.000	11372	50.000	11373	50.000	11374	50.000	11375	50.000	11376	55.000	11377	50.000	11378	50.000	11379	55.000	11370	50.000
11371	50.000	11382	50.000	11383	50.000	11384	50.000	11385	50.000	11386	55.000	11387	50.000	11388	50.000	11389	55.000	11380	50.000
11381	50.000	11392	50.000	11393	50.000	11394	50.000	11395	50.000	11396	55.000	11397	50.000	11398	50.000	11399	55.000	11390	50.000
11391	50.000	40402	50.000	40403	50.000	40404	50.000	40405	50.000	40406	1.055.000	40407	20.000.000	40408	1.050.000	40409	55.000	11400	50.000
40401	50.000	40412	50.000	40413	100.000	40414	50.000	40415	50.000	40416	55.000			40418	50.000	40419	105.000	40410	50.000
40411	50.000	40422	50.000	40423	50.000	40424	50.000	40425	50.000	40426	55.000	40417	50.000	40428	50.000	40429	55.000	40420	50.000
40421	50.000	40432	50.000	40433	50.000	40434	50.000	40435	50.000	40436	55.000	40427	50.000	40438	50.000	40439	55.000	40430	50.000
40431	50.000	40442	50.000	40443	50.000	40444	50.000	40445	50.000	40446	55.000	40437	50.000	40448	50.000	40449	55.000	40440	50.000
40441	50.000	40452	50.000	40453	50.000	40454	50.000	40455	50.000	40456	55.000	40447	50.000	40458	50.000	40459	55.000	40450	50.000
40451	50.000	40462	50.000	40463	50.000	40464	50.000	40465	50.000	40466	55.000	40457	50.000	40468	50.000	40469	55.000	40460	50.000
40461	50.000	40472	50.000	40473	50.000	40474	50.000	40475	50.000	40476	55.000	40467	50.000	40478	50.000	40479	55.000	40470	50.000
40471	50.000	40482	50.000	40483	50.000	40484	50.000	40485	50.000	40486	55.000	40477	50.000	40488	50.000	40489	55.000	40480	50.000
40481	50.000	40492	50.000	40493	50.000	40494	50.000	40495	50.000	40496	55.000	40487	50.000	40498	50.000	40499	55.000	40490	50.000
40491	50.000	71802	50.000	71803	50.000	71804	50.000	71805	50.000	71806	55.000	40497	50.000	71808	50.000	71809	55.000	40500	50.000
71801	50.000	71812	50.000	71813	50.000	71814	100.000	71815	50.000	71816	55.000	71807	50.000	71818	2.050.000	71819	40.000.000	71810	50.000
71811	50.000	71822	50.000	71823	50.000	71824	50.000	71825	50.000	71826	55.000	71817	50.000	71828	50.000			71820	2.050.000
71821	50.000	71832	50.000	71833	50.000	71834	50.000	71835	50.000	71836	55.000	71827	50.000	71838	50.000	71829	55.000	71830	50.000
71831	50.000	71842	50.000	71843	50.000	71844	50.000	71845	50.000	71846	55.000	71837	50.000	71848	50.000	71839	55.000	71840	50.000
71841	50.000	71852	50.000	71853	50.000	71854	50.000	71855	50.000	71856	55.000	71847	50.000	71858	50.000	71849	55.000	71850	50.000
71851	50.000	71862	50.000	71863	50.000	71864	50.000	71865	50.000	71866	55.000	71857	50.000	71868	50.000	71859	55.000	71860	50.000
71861	50.000	71872	50.000	71873	50.000	71874	50.000	71875	50.000	71876	55.000	71867	50.000	71878	50.000	71869	55.000	71870	50.000
71871	50.000	71882	50.000	71883	50.000	71884	50.000	71885	50.000	71886	55.000	71877	50.000	71888	50.000	71879	55.000	71880	50.000
71881	50.000	71892	50.000	71893	50.000	71894	50.000	71895	50.000	71896	55.000	71887	100.000	71898	50.000	71889	55.000	71890	50.000
71891	50.000											71897	50.000			71899	55.000	71900	50.000
Terminaciones		Terminaciones		Terminaciones		Terminaciones		Terminaciones		Terminaciones		Terminaciones		Terminaciones		Terminaciones		Terminaciones	
				043	50.000	354	50.000	005	50.000	6	5.000	887	50.000	108	50.000	029	55.000	270	50.000
				333	50.000	814	50.000	195	50.000			917	50.000			19	55.000	600	50.000
				413	50.000			545	50.000							9	5.000		
				783	100.000			915	50.000										

INSTRUCCIONES PARA LA CONSULTA DE ESTA LISTA

1.º Compruebe si la fecha del sorteo y el dibujo que figuran en la parte superior de la lista coinciden con los de su billete o décimo.

2.º En cada columna, y sólo en ella, están todos los premios y reintegros que han correspondido a todos los números que terminan con la cifra grande que la encabeza, clasificados en dos grupos: números completos y terminaciones.

Por ejemplo, si su número termina en 1, ha de fijar su atención únicamente en la columna encabezada con un uno. Los premios indicados en la columna «pesetas» son los que corresponden a un billete, o sea, a diez décimos.

3.º Vea si en la columna de números aparece el que Vd. juega y, si así fuera, a la derecha encontrará acumulado el importe total de los premios que han correspondido al billete. En este caso ya no es preciso seguir consultando la lista.

4.º Si no está su número completo puede tener premio en el grupo de terminaciones. Si las hay de cuatro cifras y su número las tiene igualmente dispuestas, a la derecha encontrará el total de premios que han correspondido a todos los números que terminan con esas cuatro cifras.

Si no tiene premio por terminación de cuatro cifras, o no las hay, proceda en la misma forma con las terminaciones de tres cifras, en su caso con las de dos y, finalmente, con la de una.

Ministerio de Educación, Cultura y Deporte

Dos reencuentros

La actividad teatral barcelonesa, a la espera de los estrenos que se avecinan, pero que se sitúan ya en las últimas jornadas del mes o los primeros días de febrero —«Operació Ubu» en el Lliure; Le Gran Magic Circus en Romea— se ha centrado en dos espectáculos ya conocidos en Barcelona, aunque en uno y otro caso se trate de estrenos oficiales en la ciudad.

De un lado, el «Don Juan» que las huestes del GAT de Hospitalet han traído ahora hasta la Sala Villarroel, para hacer aquí su campaña fija en Barcelona; de otro, el «Laetius», que «Joglars» colocaron durante pocos días en la campaña del Grec-80, y que ahora se ha estrenado oficialmente en Romea, al tiempo que se despide por algún tiempo del público catalán, después de las giras realizadas en nuestra geografía. Desde Romea, «Els Joglars» se van a dar a conocer por Europa ese mismo «Laetius» i revisarán también el «M-7 Catalònia», que en cierta manera, como ya comentaremos, significa un complemento, aunque ambos espectáculos puedan vivir, y de hecho lo hacen, perfectamente por su cuenta.

Una escena de «Don Juan Molière» en la Sala Villarroel, otra de «Laetius» en el Romea y Kirman, Paulí y Arnó que se presentaron en Cúpula Venus con «Festival del foc, la hipnosis i la telepatía». — (Caricaturas de Josep M.ª Serra)

Datos de siete días

DON JUAN, de Molière, por el G.A.T. de Hospitalet, con Francisco José Basilio, Minerva Alvarez, Josefa Calvo, Consuelo Alvaro, Alfonso Flores, José Miquel Fernández, Bartolomé Fernández y Miguel Montes. Música de Sergio Andrés. Escenografía y figurines de Alfonso Flores. Dirección de Enric Flores. Sala Villarroel. Día 9-1.

LAETIUS, espectacle-reportatge sobre un residu de vida postnuclear, creación de «Els Joglars», con Anna Barderi, Carme Periano, Pitus Fernández, Domènec Reixach y Antoni Vicent Valero. Ayudante de dirección, Gloria Rognoni. Escenografía y dirección de Albert Boadella. Teatre Romea. Día 13-1.

Un «Don Juan» que «pasa» de todo

Afrontan las gentes del GAT de Hospitalet, con el mismo entusiasmo y sentido teatral que les ha caracterizado en su última etapa, el poner en pie el «Don Juan», de Molière, pieza que observa, con afanes críticos hacia el mundo social en que aquél se mueve, la figura del Burlador de Sevilla.

Pero lo hacen, además, con referencias a la versión que Brecht planteara para el Ensemble berlinés, con lo cual lo que ya tenía el libro de elemento crítico —y que impidió que la obra, retirada después de su estreno en 1965, no volviera a representarse en vida del autor— toma unas dimensiones más retadoras, al asimilar el mundo que Brecht concede a toda su obra, propia o adaptada.

Por si ello fuera poco, los jóvenes e inteligentes directores del GAT suman un elemento desmitificador del personaje central, acercándolo mucho más a nuestro tiempo por sus fórmulas y modales, pero dejándolo también huérfano de unos elementos positivos que los Don Juan de Tirso y Zorrilla mantienen, para preservarles, en definitiva, de su condena. En este Don Juan de Hospitalet, valga la forma de decirlo, quienes condenan, sin perdón, son los juicios del espectador, ante el que el mito erótico del personaje queda destrozado, mientras que su posición social no admite excusa alguna. En definitiva, que Don Juan, conquistador sin méritos propios, deja bien al descubierto sus vergüenzas morales, y casi las físicas, sin tener la oportunidad de su punto de contrición.

Valga decir que las huestes del GAT, además, han dado un tratamiento muy singular al personaje, destacándolo en su planteamiento del trabajo del resto del equipo, a fin de que su «pasotismo» evidente quede aún más subrayado. Y así ocurre, dentro de un juego escénico que tiene calidad y belleza, que reúne fuertes atractivos escenográficos y de montaje y que además tiene un ritmo interpretativo muy fuera de lo común, destacando en su agotador esfuerzo la actriz a quien se ha confiado el personaje de Sganarello, el criado francés de Don Juan, dibujado con trazos de la comedia del arte y de los esclavos de Plauto. Al mantener la voz de falsete de la actriz, el público entra sin esfuerzo en el tono escénico de farsa permanente, dentro de la cual puede mantenerse el desmitificador juego de las aventuras amorosas de un Don Juan capaz de reinar en la corte de los milagros sociales, pero no de atender las demandas amorosas de otras exigencias humanas.

En resumen, una excelente visión del personaje, y teatro del bueno, bien servido después de mejor pensado.

El día en que no funcione el «Teléfono rojo»

Después de su «M-7 Catalònia», se planteaba a Albert Boadella y Els Joglars el compromiso de afrontar una temática que en cierto modo siguiera la pauta de distanciamiento de la realidad actual, para mirar con mayor serenidad los clásicos defectos del ser humano. Así, después de la evolución de una sociedad occidental hacia mundos casi absolutamente deshumanizados, que el anterior montaje del grupo utilizaba como telón de fondo para subrayar el riesgo de perder unos valores que aún podemos preservar; Boadella y sus gentes se sitúan con «Laetius» en el terreno hipotético más utilizado, acaso por más temido, de las actuales generaciones: el holocausto atómico.

La interrogación inicial —son muchas las preguntas, y no sólo hipotéticas, que el montaje se plantea— es qué le ocurrirá a la humanidad si un buen día alguno de los «grandes» de nuestro mundo se le ocurre apretar el botón del desastre. Lo curioso del caso, y posiblemente lo que ocurriría realmente, es que los seres que pudieran escapar a aquel final, después de seguir una evolución natural, volverían posiblemente a mostrar los mismos defectos de quienes aún no estamos seguros que no vayamos a vivir —o, mejor dicho, a morir— las consecuencias de esa tecnificación superior de nuestro planeta, que no sólo nos está haciendo perder las perspectivas de lo que es realmente importante, en su misma sencillez —los viejos de «M-7 Catalònia»—, sino que es posible que nos lleve a la autodestrucción.

De cualquier manera, y aunque en realidad el resultado final de «Laetius» sea la utilización de un viejo chiste, más o menos usado por cómicos de ayer o de anteayer, lo cierto es que los planteamientos evolutivos, el reencuentro con las mismas manías, envidias y defectos de la humanidad podrían, como decimos, no estar demasiado alejadas de esa triste realidad que se nos pudieran presentar a nuestras generaciones o a algunas de las inmediatas. Aunque de momento sirva perfectamente para divertir a los espectadores que acuden a Romea, y se encuentran con el sorprendente espectáculo que han creado «Els Joglars». De un lado, el reconocimiento de esos singulares supervivientes de la civilización maldita, y junto a ellos (de ahí el título de reportaje-espectáculo que se le ha dado a la obra), los propios actores ponen sobre el escenario todo un volumen de irónicas pero veraces afirmaciones, en la que es fácil leer sin errores, diatribas acertadas para nosotros y nuestros vecinos de butaca.

Sin tomárnoslo realmente como un castigo a nuestra perversidad colectiva, la dimensión psicológicamente permanente de nuestro masoquismo como espectadores hace que este premonitorio «Laetius» funcione perfecto a nivel de diversión. Lo que, a fin de cuentas, es una de las constantes de «Els Joglars», y una de las razones fundamentales de su triunfo permanente, al margen de otro tipo de condicionamientos.

Salvador CORBERO

Ecos de la escena

Un personaje apasionante

En fecha reciente y dentro de la Colección Documento, que publica Editorial Planeta, ha llegado hasta nuestra mesa de trabajo un libro biográfico singular, sobre una de las figuras más controvertidas del cine en los últimos años.

Nos referimos a «Montgomery Clift», la biografía que sobre el atormentado actor norteamericano escribió Patricia Bosworth, una joven periodista que se inició en el mundo del teatro y que abandonó esa primera vocación de actriz por el mundo de las letras. La autora, que ha llevado a cabo una investigación exhaustiva, manteniendo conversaciones con los familiares del actor y con quienes fueron sus directores y compañeros más asiduos, tuvo además la ventaja de haber conocido personalmente a Monty, aunque con una diferencia de años lo suficiente distanciadora como para no perturbar su mente con falsas impresiones.

Montgomery Clift, muerto muy joven, pero después de un largo período de atormentada existencia, que quedaba igualmente reflejada en su forma de actuar, en sus papeles no aceptados y en su misma expresión trágica, es un personaje ambiguo y extraño a ese mundo dorado y extravertido del cine norteamericano, en el que supo conquistar un lugar de máxima preeminencia. Influyó en esa existencia nada normal, esa misma ambigüedad sexual que marcó toda su vida, desde los primeros años. Y es a través de una aproximación a su vida al margen de sus éxitos teatrales y cinematográficos lo que da la clave de su personalidad. De ahí el interés que nos consigue de inmediato la biografía de Patricia Bosworth, cuando nos describe el hombre, pero también el ambiente de sus años niños, sus primeras aproximaciones al mundo del teatro y más tarde sus atormentadas relaciones con quienes compartían con él el escenario del triunfo.

Además de aproximarnos a un personaje apasionante, esta biografía del inolvidable «Monty» tiene la virtud de brindar una lectura fácil y atrayente que hace que el relato se acepte con la vocación de una auténtica novela.

C.

CINE REX

PRINCIPAL PALACIO 1

HOY, TARDE: ¡¡ESTRENO!!

¡LA PELICULA MAS ALOCADA, VIOLENTA, DESGARRADA, IMPUDICA, SEXUAL Y DESPIADADA DE LOS ULTIMOS AÑOS!

LA LOCURA AMERICANA PARTE II (THIS IS AMERICA)

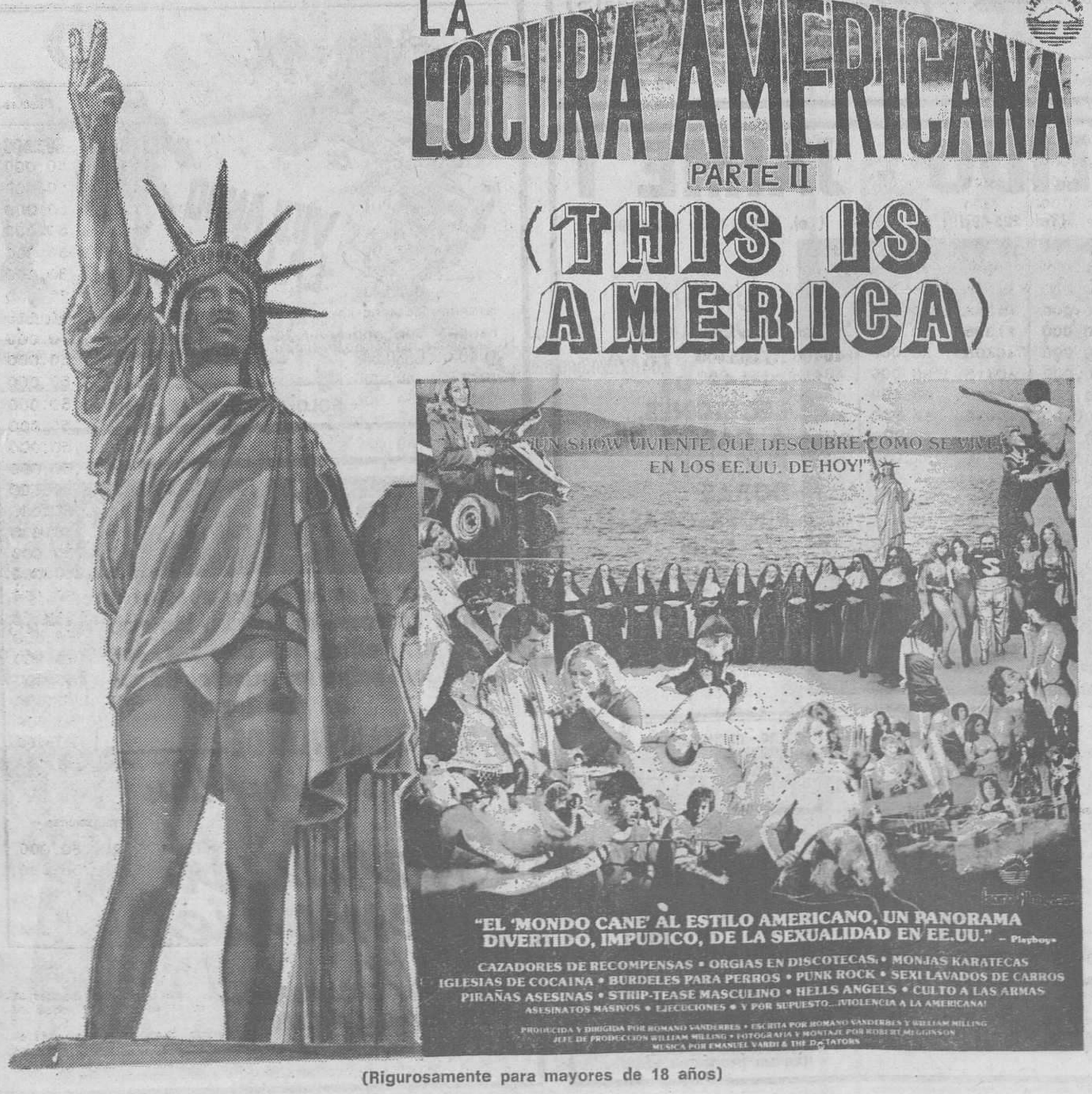

(Rigurosamente para mayores de 18 años)

els joglars PRESENTEN LAETIUS

premi ciutat de Barcelona 1980

al TEATRE ROMEA

FINS L'1 DE FEBRER IMPRORROGABLE !!!

DIRECCIÓ: Albert Boadella

PREU UNIC: 350 ptes

AMB LA COLLABORACIÓ DE

CAIXA DE BARCELONA — OBRA SOCIAL

i dels serveis de Cultura de l'Ajuntament de Barcelona

Ministerio de Educación, Cultura y Deporte

Lo mejor, la risa

Aunque todavía el mundo de los estrenos cinematográficos no ha alcanzado su velocidad de crucero en nuestra ciudad, y las primeras tres semanas apenas han superado la primera docena de novedades, sí podríamos decir que el cambio de año nada ha venido a cambiar y que siguen produciéndose las mismas constantes que se dieron en los últimos meses del fenecido 1980, con la excepción de los estrenos navideños, ya que las singulares características de aquellas jornadas, las vacaciones escolares de invierno, el tono familiar del calendario, llevaron a los exhibidores a un terreno de calidades que correspondía muy poco a lo que a lo largo de casi doce meses nos habían ofrecido.

Ahora, cubierto aquel período, y aun cuando todavía los títulos más ambiciosos siguen ocupando su lugar de honor en las carteleras, se empiezan a producir estrenos que no se alejan del color macabro que una semana tras otra tuvimos que reflejar aquí. Color de sangre, porque la violencia, el sexo como drama y el canibalismo que estuvieron de moda, vuelven a dar señales de vida estos días.

Gracias «Flic»

Posiblemente, esa película del otrora violento Corbucci, hubiera encontrado su sitio más adecuado en esas jornadas de final de año, porque encaja perfectamente en las condiciones que para tales días se exigen. Y así lo entendieron fuera de nuestras fronteras, donde «El superpoderoso» alternaba su presencia masiva con «Granujas a todo ritmo». Pero el retraso no es de lamentar, ya que gracias a las andanzas de Terenci Hill, alternando sus labores policiales en Florida con el irascible Ernest Borgnine, y gracias a su aproximación casual a ser un nuevo supermán, la risa, ese elemento tan positivo de la diversión, se ha asentado entre nosotros, con alcance a gentes de toda edad, ya que las luchas, las peleas, las acciones son incruentas y ofrecen un altísimo dividendo de carcajadas, algunas generadas en la originalidad, y otras, en la reiteración de trucos absolutamente válidos, vendidos a tal ritmo que es bueno agradecer de entrada tal enmascaramiento.

Otras risas, surgidas de planteamientos diferentes, nos las han ofrecido estos días las cámaras ocultas situadas en los marcos más inesperados del actual Israel. El juego de las reacciones del público ante determinadas situaciones, la provocación de un personaje muy singular, o el juego preparado de máquinas y elementos no humanos, captadas por las cámaras ocultas, tiene bastante fuerza por sí sólo para levantar el ánimo del espectador. Y aunque no exista un parentesco directo con la «Gente divertida» que tanto éxito obtuvo hace algún tiempo, las fórmulas son las mismas, y en determinados momentos, las trampas más eficaces. Como único punto de disconformidad, el lenguaje utilizado en la versión castellana, que no debiera hacer tantas concesiones, porque el «punto de mira» ya obtenía buenos resultados en sí mismo, sin las pedestres expresiones del subrayado sonoro.

Competencia desleal

Como ya les hemos dicho, vuelve lo tremebundo a reinar en nuestras pantallas, y aunque también en ese terreno se admiten diferencias, no estará de más anotar que a seguir por este camino, el precio de la hemoglobina —la sangre cinematográfica ya se sabe— va a subir de precio por exceso de demanda. Aunque en ese muestrario de muertes violentas que es a fin de cuentas «El exterminador», no todos los cadáveres muestren sus entrañas o suelten impresionantes chorros de sangre, ya que a alguno de los que mueren en la pantalla y ante los ojos atónitos del espectador, le estrangulan con un hilo de cobre, le queman con un lanzallamas, o lo que es ¿mejor? le convierten en una potencial hamburguesa, gracias a una máquina de picar carne.

De cualquier manera, ni las «buenas intenciones» morales, sociales y políticas de «El exterminador» le eximen de sus responsabilidades sangrientas, ni puede disimular la tendencia reaccionaria del personaje y su historia.

Y, antes de llegar al último capítulo de esta crónica, no estará de más anotar que, incluso con una docena de años a sus espaldas, y arrastrando un humor muy centroeuropeo, «La tabernera, el capón y la trompeta», resulta un divertimento de segunda fila, pero sin complicaciones.

Entre quemar y comer...

Los caníbales vuelven a atacar, esta vez en combinación con un cirujano loco, dispuesto a eternizar la mente de sus favoritos, trasplantando cerebros a cuerpos muertos. Eso es en esencia «Zombi holocausto», otra aportación italiana al tema del canibalismo, a las destripaciones públicas, y a la exhibición de la dama en cuestión, cuyas perfectas medidas sirven para resolver en definitiva el problema.

Lo malo del caso es que, empeñados director y productores en sumar horror tras horror, olvidan que los relatos de aventuras también tienen unas líneas lógicas, que no pueden torcerse por acciones pueriles y reacciones absolutamente ilógicas, que sólo convienen a los fines del relato, pero lo desvirtúan de principio a fin. Estos zombies de las Molucas, con suministro carnívoro desde Nueva York, tienen muy poco sentido de lo que es el cine... aunque un poco más del que debe atesorar el infortunado Frank Martin.

Por el contrario, Carlos Puerto sí sabe cómo hay que colocar cámaras, montar secuencias, mantener el clímax, situar a los personajes, es decir, que domina la técnica narrativa, con la cámara. Pero olvida que todo esto tiene que estar al servicio de una auténtica historia. Que es lo que no hay en «La capilla ardiente», donde todo se resuelve gracias a fenómenos parapsicológicos, y además todos ellos amalgamados sin orden y concierto. Por todo ello, el terror psicológico que figuraba en la intención de la película, no aparece en ningún momento de su auténtica realización. Y eso es mucho peor que no saber hacer cine...

CINEFILO

Los últimos estrenos

LA CAPILLA ARDIENTE. — Hispano-mexicana, en color. 1979. Terror. Dr. Carlos Puerto. Con Miguel Ayones y Beatriz Galbo. Trío. Petit Pelayo. Día 12 de enero.

LA TABERNERA, EL CAPON Y LA TROMPETA. Austríaco - alemana - italiano - húngara, en color. 1969. Comedia. Dr. Cranz Antel. Con Terry Torday, Harald Leipnitz, Glenn Saxson y Willy Millowitsch. C. V. Films. Petit Pelayo. Día 12 enero.

GENTE DIVERTIDA 2. Israelita, en color. 1978. Documental cómico. Director Zvi Shisel. Catalonia Films Pelayo. Día 12-I.

ZOMBI HOLOCAUSTO. Italiana, en color. 1980. Horror. Dr. Frank Martin. — Con Ian Mc Culloch, Alexandra Delli Colli, Sherry Buchanan, Peter O'Neil y Donald O'Brien. Clasificada «S». J. F. Films. Palacio del Cinema. Día 15-I.

EL EXTERMINADOR. Norteamericana, en color. 1980. Acción. Dr. James Glikenhaus. Con Christopher George, Samantha Eggar y Robert Ginty. Clasificada «S». Manuel Salvador, S. A. Regio Vistarama. — Día 16-I.

EL SUPERPODEROSO. Italo-norteamericana, en color. 1980. Comedia. Dr. Sergio Corbucci. Con Terence Hill, Ernest Borgnine, Joanne Dru, Marc Lawrence, Julie Gordon, Lee Sandman y Woody Woodbury. Warner. Coliseum y Niza. Día 16-I.

BAILEN X DIAMANTE

DESDE HOY, LUNES

Una cita sensual y provocativa con ANNE PARILLAUD

¡UNA MUJER DE ACCION E IMAGINACION EN EL AMOR!

Además, la odisea peligrosa de una pareja cuyo único delito era el haber presenciado un asesinato

SOLO MAYORES 18 AÑOS

DORADO

A PARTIR DE HOY EN EXCLUSIVA

NI EROTICA NI PORNOGRAFICA. PERO SOLO PARA PERSONAS RIGUROSAMENTE ADULTAS

Alberto Grimaldi presenta

SALO, o los 120 dias de Sodoma

Un film de PIER PAOLO PASOLINI

Technicolor

Clasificada S

Se advierte al público que esta película, por su temática, puede herir la sensibilidad del espectador.

18 AÑOS

POLIORAMA X

(Continúa, 10 mañana)

¡6.ª semana de éxito de relieve!

El sexo y las relaciones amorosas casi al alcance de la mano del espectdor...

UN ESPECTACULO NUNCA VISTO HASTA AHORA EN RELIEVE

MAYORES 18 AÑOS

LIDO - JAIME I

(Tel. 225-49-19) (Tel. 247-11-02 y 247-43-96)

¡¡¡UN DOBLE PROGRAMA PARA CIERTA CLASE DE LECCIONES, A CARGO DE ENCANTADORAS PROFESORAS!!! ¡¡Y CON LA GRACIA SUECA Y TURCA!!

(Es un programa «S»)

CLUB COLISEUM

Woody Allen se lo carga absolutamente todo: el cine, los fans, la crítica, las autobiografías, Bergman, Fellini, las actrices, las fiestas sociales. Sólo salva las puestas de sol y la música de jazz

EL ULTIMO FILM DE

Woody Allen

Stardust Memories

(Recuerdos...)

CB United Artists

14 AÑOS

Ministerio de Educación, Cultura y Deporte

COMEDIA

Le ofrece, señora, en su séptima semana, la película que usted esperaba

UNA MUJER BELLA QUE AMA LA VIDA, EL AMOR EL LUJO Y EL PODER

MAYORES 16 AÑOS

CAPSA circuito

Llevamos 13 SEMANAS —no somos supersticiosos— con el filme más premiado de los últimos tiempos

Por ejemplo:

- Palma de Oro en Cannes, 1980
- Premio de la Crítica INTERNACIONAL
- Premio de la crítica de Nueva York a la mejor película extranjera del año
- Gran Premio del Cine Francés, 1980

... y sigue. Y seguimos...

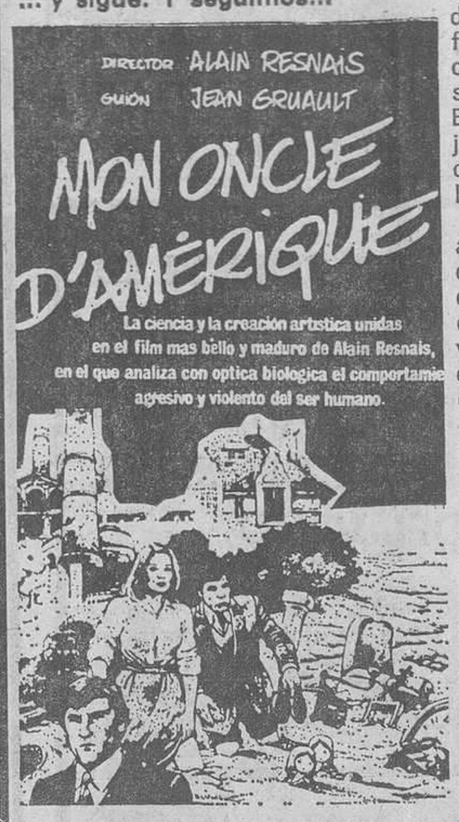

MISCELANEA MUSICAL

La semana musical se inició con mucha calma; hasta el miércoles no tuvimos ninguna actuación de importancia, y después las cosas han venido sin aglomeraciones: una cada día, de miércoles a viernes.

Primero asistimos en Zeleste a la actuación del grupo «Canta u Populu Corsu», dentro del ciclo titulado «Les altres Cultures Mediterranies», que ha organizado la sala.

«Canta u Populu Corsu» es un grupo amateur formado por doce jóvenes que aparte de mantener sus trabajos habituales se dedican a cantar e investigar el folklore corso como arma de lucha reivindicativa para la consecución de su independencia. En sus recitales incorporan, junto a las composiciones tradicionales, canciones actuales de lucha.

El día que nosotros asistimos a su recital no pudimos escuchar al grupo completo, ya que cuatro de sus integrantes se encontraban bloqueados por la nieve, pero de todas formas los ocho restantes ofrecieron un concierto interesante por lo que de investigación tiene pero hasta cierto punto limitado.

En sus conciertos incorporan instrumentos que no son típicos de la isla mediterránea como el banjo o la mandolina, y otros que han sido asimilados durante este siglo, como la guitarra y el violín, con el que interpretan una serie de canciones de fiesta que nos recordaron a los temas tradicionales irlandeses y norteamericanos. Es de destacar el importante trabajo que realizan con las polifonías interpretadas sin apoyo de ningún instrumento musical.

El jueves por fin pudimos asistir a un auténtico concierto de «heavy rock»; nos visitó el grupo más importante del momento en esta vertiente musical: «AC/DC».

Ofrecieron un auténtico espectáculo rock; más de cuatrocientos mil watios de luz apoyaron las evoluciones de Angus Young, líder y guitarra del grupo, que junto con el cantante formaron los dos pilares en los que se basó toda la actuación.

En la primera parte y como telonero actuó el grupo «Midnight Flyer» con la cantante Maggie Bell, que realizaron una muy corta actuación debido a una avería en la iluminación. Después una hora de espera hasta que «AC/DC» subieron al escenario.

El espectáculo empezó con una monumental campana que descendió desde lo alto del escenario y que fue golpeada por Brian Johnson; después Angus se ocupó de llenar todo el escenario con sus carreras y revolcones, que culminaron con el descenso por enmedio del público en hombros de Brian.

Musicalmente «AC/DC» resultaron carentes de imaginación, y esto lo tuvieron que sustituir con un gran ritmo y una potencia sónica ensordecedora, pero de todas formas consiguieron dejar un buen sabor de boca en el público que desde hacía ya mucho tiempo esperaba asistir a un concierto donde se diese «heavy rock» de verdad.

Finalmente el viernes actuó en el casino de la Aliança de Poble Nou el norteamericano Don McLean. No lo pudimos ver cuando en nuestro país pegó fuerte su «American Pie», pero de todas formas en este momento, con un nuevo tema dentro del panorama comercial, resultó de interés.

Hizo un repaso a toda su hisotria discográfica interpretando temas de sus primeros discos para pasar posteriormente a interpretar sus últimos trabajos. Fue de destacar la versión que hizo de su citado «American Pie», que hizo levantar al público de sus asientos. Fue una lástima que no llegase a llenar el local.

N. C.

REGIO VISTARAMA PALACE — PEDRO IV

PALACIO BALAÑA — RIO

En la guerra, tenía que matar para seguir viviendo... ¡En las calles de Nueva York, ocurre lo mismo! Un film CLASIFICADO «S» POR LA CRUDEZA Y REALISMO DE SUS VIOLENTAS IMAGENES

(Rigurosamente para mayores de 18 años)

urgel cinema — BOSQUE

«Segundas partes pueden ser buenas»
SUPERMAN 2 ES UN ESPECTACULO PARA TODOS LOS PUBLICOS
(A. Masó - «La Vanguardia»)

ALEXANDER SALKIND presenta a GENE HACKMAN · CHRISTOPHER REEVE
"SUPERMAN II"
NED BEATTY · JACKIE COOPER · SARAH DOUGLAS
MARGOT KIDDER · JACK O'HALLORAN · VALERIE PERRINE · SUSANNAH YORK CLIFTON JAMES y E.G. MARSHALL como "El presidente" · MARC McCLURE
y TERENCE STAMP
PANAVISION® TECHNICOLOR® DOLBY STEREO™
Diseño de Producción JOHN BARRY Música Compuesta y Dirigida por KEN THORNE De un Material Original Compuesto por JOHN WILLIAMS Consejero Creativo TOM MANKIEWICZ
Argumento de MARIO PUZO Guión de MARIO PUZO, DAVID NEWMAN y LESLIE NEWMAN Productor Ejecutivo ILYA SALKIND
Producida por PIERRE SPENGLER Dirigida por RICHARD LESTER Una producción de ALEXANDER e ILYA SALKIND

©DC COMICS Inc 1980 All Rights Reserved. Banda sonora original en discos y cassettes HISPAVOX Distribuida por Warner Bros Una Compañía Warner Communications WARNER ESPAÑOLA, S.A.

Ministerio de Educación, Cultura y Deporte

ESCOLES MOGLI
PEDRALBES
Carrers: BISBE CATALA - PONS I SERRA - MONASTERIO
PREESCOLAR - E.G.B. - B.U.P.
Mitja pensió
Coeducació
Bilingüisme
Autocar a domicili
Informació: Telèfons: 204-95-64 I 204-96-15

TIVOLI (Versión doblada)
alcázar (En V.O. con subtítulos)

¡¡6.ª semana de grandioso éxito!!

«El «SHOW - HORROR», de KUBRICK, prolonga y amplía las fórmulas de cine de terror norteamericano...»
(A Masó - «La Vanguardia»)

La ola de terror que barrió América ESTA AQUI

WARNER BROS. presenta
EL RESPLANDOR (THE SHINING)
UN FILM DE STANLEY KUBRICK
PROTAGONIZADO POR JACK NICHOLSON - SHELLEY DUVALL
Warner Bros. Inc. 1980 All Rights Reserved

(Autorizada para mayores de 16 años)

¡¡CUIDADO!!
LA CAMARA INDISCRETA ESTA EN ACCION

Si usted todavía recuerda cómo se divirtió y rió en "ESA GENTE TAN DIVERTIDA", ahora lo pasará, en esta segunda parte...
¡MORROCOTUDAMENTE EN GRANDE, con más CARCAJADAS y más «CACHONDEO», en los cines
PELAYO
PALADIUM

Novedades para los próximos días

Miércoles, 21. — Un grupo provenzal dentro del programa de Zeleste dedicado a «Les altres cultures mediterrànjes»: «Mont-Joia». Estará en Zeleste hasta el día 24.

Miércoles, 21. — Actuación del grupo musical «Fanial All Stars», en el Palau dels Esports, de Barcelona.

Jueves, 22. — Dentro de «25 años de rock and roll», en el Salón Cibeles, dos grupos españoles, «Los Rebeldes» y «Telegrama».

Sábado, 24. — En la Fundació Joan Miró y formando parte de las sesiones «Per als infants», actuará «Petita companyia de saltimbanquis del Dr. Solé», a las 17'30. El domingo, día 25, nuevas representaciones a las 11'30 y 13 horas.

En el nuevo «Club de Teatre» de l'Orfeó Gracienc, estreno de «Un deu ha dormit a casa», de Figueiredo, por la compañía del Teatre Popular de Barcelona. Funciones de sábado noche y domingo, tarde y noche.

Domingo, 25. — En Romea, y dentro del «XXIX Cicle de Teatre per a Nois i Noies», segunda y última representación matinal de «Viatge enllunat», de Joan Barceló, por el Grup de l'Escola de Teatre de l'Orfeó de Sants.

CINEMA VERGARA
¡4.ª semana de ESTRENO!

UNA MUJER INSACIABLE DE AMOR, DEPENDIENTE DEL SEXO, MAESTRA DEL VICIO...

(Autorizada para mayores 18 años)

PETIT PELAYO
(Continúa, 10 mañana)

2.ª semana en alza de las «tretas» de la tabernera
¡Amor, sexo y pimienta y un buen toque de trompeta!

¡VAYA TRETAS TIENE LA TABERNERA PARA BURLAR A LA SOLDADESCA!

TERRY TORDAY · HARALD LEIPNITZ · GLENN SAXSON
WILLY MILLOWITSCH DIRECTOR FRANZ ANTEL

Y, además, la intriga, el «suspense» se dan cita en un final que descubrirá asombrado... ¡Si es perspicaz!

"LA CAPILLA ARDIENTE"

MAYORES 18 AÑOS Una exclusiva Distribución C. V. FILMS

EDEN
(Continua, 10 mañana)

HOY, LUNES, ¡¡DOS EROTISIMOS ESTRENOS!!

¡El juego erótico a través de la picardía inglesa!
CUANDO SE REUNEN VARIAS MUJERES ANSIOSAS Y SOLO HAY UN JOVEN PARA TODAS... ¿QUE OCURRE?

Y, la pasión carnal llevada al cine a extremos inverosímiles por una mujer poseída por la fiebre del deseo

ISABEL SARLI
En
FIEBRE SEXUAL
AMAR QUE ENLOQUECE!
A COLORES
COLUMBIA PICTURES

SOLO MAYORES 18 AÑOS

Ministerio de Educación, Cultura y Deporte

Así fue la semana

Lunes

Me encuentro a Georgina Cisquella. Como es gemela idéntica de Rosa María, le pregunto por el estreno. Y a pesar de todo, me informa de que «Nit de Sant Joan» va a Romea, como primer espectáculo de aquel teatro bajo el patrocinio de la Generalitat. Esto ocurrirá a finales de febrero o primeros de marzo.

«Nit de Sant Joan» es el espectáculo que ha puesto en marcha «Dagoll-Dagom» sustituyendo a «Antaviana», y ha sido escrito, depurado y montado por los propios miembros. Cuando ya todo estaba a punto, el desprendimiento de retina sufrido por Jaume Sisa ha complicado la situación, pero se ha encontrado la solución de Rocky Muntañola, que interpretará el papel reservado a Sisa en el montaje, por lo menos hasta el momento en que Sisa esté en condiciones de reaparecer.

Les daré más noticias de la nueva aventura de «Dagoll-Dagom» y la hipnosis i la telepatia, dispuestos a asombrar a teodos los hijos de vecino que caigan bajo la fantástica cúpula del ex salón de billar y la enorme lámpara de madera.

Como en el cabaret que promocionan los de «Roba Estesa» —que po rcierto, están ya pensando en un nuevo espectáculo, todavía pendiente de resolver problemas económicos— el fumar está autorizado, los clientes del Fakir Karman son numerosos, como loo son quienes se apretan a esconder coconder cosas para que las engom» antes de que se produzca el estreno.

Martes

Es inaugurada la singular exposición «A Lindsay Kemp Co.», en el Palau Güell, patrocinada por el CEDAEC y con permanencia hasta el 15 de febrero.

La muestra se centra en fotografías de Pedro Pablo Hernández sobre ensayos y espectáculos creados por Lindsay Kemp. Pero la ambientación ha sido cuidada para dar la dimensión especial en la que el creador teatral británico acostumbra a moverse. Como decíamos, una exposición singular y notable, cuya visita es aconsejable.

Miércoles

Se instalan en Cúpula Venus las huestes del Festival del Fic, cuentre Pere Pauli, o se dejan hipnotizar por el mestre Arnó.

Porque el «festival» funciona muy bien en aquel espacio.

Jueves

Empezaron sus conversaciones los directores cinematográficos franceses, belgas, italianos, alemanes, británicos, húngaros y españoles que han acudido a la primera reunión de trabajo de la recién creada Federación Europea de Realizadores Audiovisuales.

La Federación era una vieja aspiración de los españoles, encabezados por Jordi Grau y Jaume Camino, y al final han conseguido llevarla adelante. Fue casi un premio que esta primera reunión, después del acto fundacional en Venecia, se hiciera en Barcelona. Y fue excelente el ciclo dado en la Filmoteca con este motivo: «Barcelona, decorat cinematogràfic». Aunque faltara alguna película notable, como «El reportero», de Antonioni, donde lo más destacado era precisamente la presencia de Barcelona como fondo del relato.

Viernes

Confirmada la próxima visita de Arturo Fernández a Barcelona, con ese «Homenaje» que está a punto de despedirse de Madrid después de varios meses de éxito notable.

Acaso lo más importante de la noticia es que con el regreso de Arturo, reabre el Poliorama sus puertas como teatro. Tal posibilidad se ha materializado en un acuerdo entre Alfredo Matas, hombre fuerte de Cinesa, y el propio Arturo Fernández, que será al mismo tiempo empresario de compañía y de local, pagando un tanto fijo a la empresa titular del Poliorama. Aunque Cinesa es empresa cinematográfica, no tiene inconveniente en ceder sus locales al teatro, si hay acuerdo económico. Esa cuestión del dinero fue precisamente lo que impidió que «Els Joglars» no se instalaran en el Teatro Calderón. Pero los dos locales están abiertos a cualquier sugerencia escénica.

Sábado

Se iniciaron en Els Lluisos de Gracia, primer Centre estable d'Espectacles per a nois i noies, las proyecciones de la «1.ª Mostra de Cinema Infantil, a Catalunpa», con la proyección de «Elisabet», una película casi olvidada, basada en una novela de Folch i Torres.

Las sesiones seguirán, en sucesivos fines de semana, hasta el primero de febrero. Y después, durante tres week end sucesivos, estar en Els Lluïsos, «La blancarosa sinera de la Mar Blava», para delicia de los públicos juveniles.

S. C.

MONTACARGAS
CARGAS HASTA 500 Kg. O MAS
DISPOSITIVOS SEGURIDAD

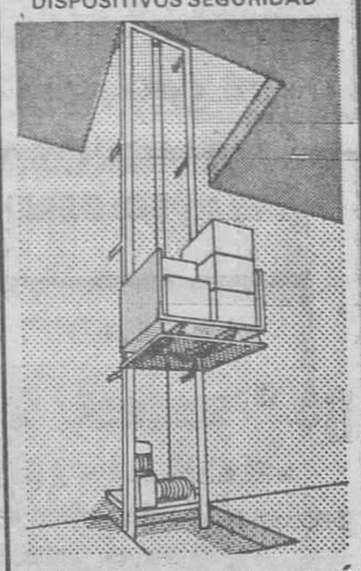

hijo de Fco. BUSQUÉ
CALDERON, 121 - Tel. 725 49 85
SABADELL

REBAJAS TALLER PELETERIA
CHAQUETONES ZORRO (Canadá, Bleu, Pirineo, etc.), MARMOTA, NUTRIA, etc. y PELETERIA JUVENIL
Ultimos modelos, primeras calidades. San Antonio M.ª Claret, 51 (esquina Sicilia), 2.º piso. De 9 a 3 y de 16.30 a 20 horas. Sábados, de 10 a 2 horas

BARCELONA
CANNES - PARIS
ENERO 81 EN CONCIERTO
FANIA ALL STARS
MIÉRCOLES 21 ENERO, 22 h.
PALACIO MUNICIPAL DE DEPORTES - BARCELONA
Venta anticipada de localidades
Discos Castelló: Conde del Asalto, 15 - Tallers 3 y 79
El Yelmo: Av. Borbón, 6-8
El Corte Inglés: Pl. Catalunya
Disco 100: Escorial, 100 y Fabra y Puig, 50
Taquillas: Gran Vía / Aribau
INFORMACION: 215 14 08
La organización no se responsabiliza de las localidades que no hayan sido adquiridas en estos puntos de venta.

GOYA 3.er MES
ESPELUZNANTE EXITO
HOLOCAUSTO CANIBAL
¡¡ IMAGENES AUTENTICAS !!
ESTOS FUERON LOS 4 REPORTEROS AMERICANOS COMIDOS POR UNA TRIBU CANIBAL
¿ POR QUE...?

ALIANZA CINEMATOGRAFICA ESPAÑOLA, S.L.
CLASIFICADA "S" EASTMANCOLOR
MAYORES 18 AÑOS

CAPITOL ¡5.ª semana de estreno!
USTED SE DIVERTIRA COMO NUNCA CON LA MAS ALEGRE Y DISPARATADA PELICULA DE «HORROR»
¡CUIDADO! Puede usted morir de terror pero... ¡También puede usted morir de risa!

(Autorizada para mayores de 16 años)
Distribuida por SUPER FILMS

PRIMERAS COMUNIONES
BAUTIZOS, CUMPLEAÑOS, SANTOS, ETC.
FIESTAS INFANTILES
LUIS CORTINA
(antes SALA MOZART)
P.º de Gracia, 89 · ático 5.ª
Tel. 215 39 10
Barcelona-8

Nueva York, América - América, chulos, prostitutos, showmans provocativos, malas compañías, malas calles, mal «rollo», 4 espléndidas películas

L'OBRA CULTURAL DE «LA CAIXA» PRESENTA
I FESTIVAL DE MÚSICA ROMÀNTICA
DEDICAT A ROBERT SCHUMANN
BARCELONA, del 13 al 27 de gener de 1981
La Paloma, carrer del Tigre, 27

Dilluns, dia 19 de gener a les 21 h.
Programa de cambra:
Els tres quartets, Opus 41.
Intèrprets:
Franz Schubert Quartet
Florian Zwiauer, violí
Michel Gebauer, violí
Hartmut Pascher, viola
Rudolf Leopold, violoncel

Dimarts, dia 20 de gener a les 21 h.
Programa de cambra:
Phantasiestucke, Opus 73
Trio Núm. 3, Opus 110
Quartet, Opus 47
Intèrprets:
Alberto Giménez Atenelle, piano
Lluís Claret, violoncel
Gerard Claret, violí
Aureli Vila, viola

OBRA CULTURAL DE LA CAIXA DE PENSIONS PER A LA VELLESA I D'ESTALVIS
CAIXA DE PENSIONS "la Caixa"

la sala de repertorio del CENTRICO
La fábrica de sueños, el cine en el cine, los traficantes del sueño, el arribismo, el triunfador nato, el negocio...
de lunes a miercoles
Bogdanovich y Marimón: El nacimiento de la cosa, en película homenaje, y los problemas de la cosa, en película casi denuncia.

de jueves a domingo
Kazán y Petrie: El magnate una especie que nunca muere, versión cruel, y la zaga industrial, una fauna siempre inexplorada del todo.

Ministerio de Educación, Cultura y Deporte

ASTORIA · BONANOVA · FONTANA

6.ª SEMANA DE LA MAS EXPLOSIVA COMEDIA AMOROSA A «CUATRO BANDAS» DE 1981

BO DEREK el «sex-simbol» de América supera su «DIEZ» de (la mujer perfecta)

SHIRLEY Mac LAINE ANTHONY HOPKINS BO DEREK

EN UNA PELICULA

Sólo para Adultos

Director: RICHARD LANG

GLOBE

MAYORES 18 AÑOS

MONTECARLO

8.ª SEMANA DEL FILM QUE TODAS LAS FAMILIAS DISFRUTAN

«Cuando el pequeño niño de "El Campeón" le señale con su pequeño dedo le hará olvidar toda la fealdad del mundo...»

¡UN FILME BELLISIMO!

(«NEW YORK DAILY NEWS»)

PARA TODOS LOS PUBLICOS

Una exclusiva TREBOL FILMS

DIORAMA

HOY, MATINAL, ESTRENO

LA MARCHA SOBRE ROMA DE UNA PROVINCIANA QUE PERDIO «AQUELLO», UN FESTIVAL DE HUMOR Y PICARDIA

UN FILM INOLVIDABLE DE UN REALIZADOR GENIAL:

ROMAN POLANSKI

MAYORES 18 AÑOS

MARYLAND

HOY, LUNES

A petición de los «fans», es el momento de viajar de nuevo con los «Beatles» en su más sicodélica creación... y ¡qué viaje!

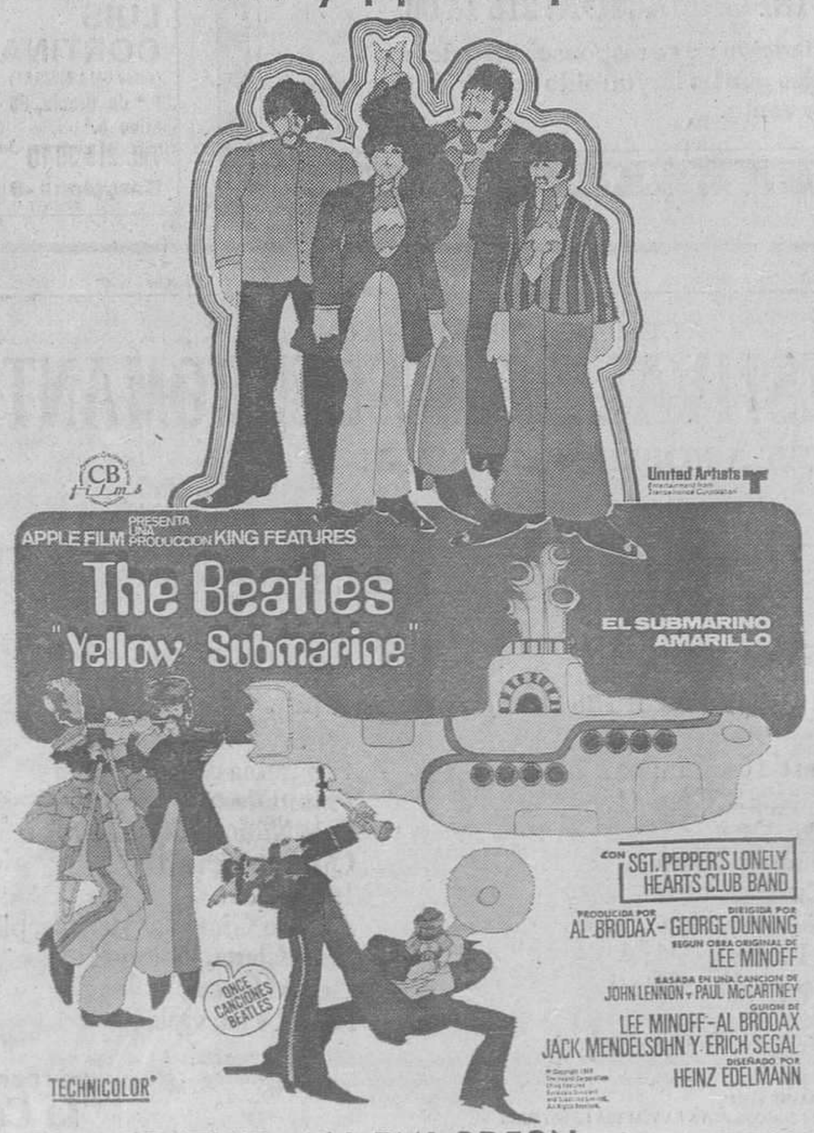

DISCOGRAFIA «BEATLES» EN EMI-ODEON

TODOS LOS PUBLICOS

Ministerio de Educación, Cultura y Deporte

¡¡Todos los días!!
SUSANA ESTRADA
acapara la atención de Barcelona en
Pasión prohibida
Su más audaz
"SHOW EROTICO" CINEMATOGRAFICO
NO APTO PARA REPRIMIDOS
Véalo en
ATLANTA
(Continua, 10 mañana)
7.ª SEMANA DE EXITO APOTEOSICO

RAMON RIBA y ANTONIO RIBA presentan:
"el diluvio que viene"
TEATRO VICTORIA
Empresa: COLSADA BALAGUER

CARTELERA

TEATROS

LICEO. (Tel. 301-67-87.) — Martes, noche, a las 9, 19.ª de propiedad y abono noches, turno A. Ultima de LA TRAVIATA, por Niculescu, Bello, Blancas y maestro Pérez Busquier. Jueves, noche, a las 9, última de TOSCA, por Troitskaya, Urdiain, Pons, Tosi y maestro Lipton. Sábado no hay función. Domingo, tarde, y miércoles, noche, SIGFRIDO. Localidades en taquilla.

APOLO. (Tel. 241-40-03. Dirección Colsada.) — Hoy descanso de la Compañía. Mañana, tarde, 6.15; noche, 10.45. Compañía Lina Morgan con el estreno de la fastuosa revista ¡VAYA PAR DE GEMELAS!, con Antonio Ozores y Ana María Rosier. ¡¡Diviértase, amigo!!. Lina Morgan de nuevo con su público de Barcelona.

BARCELONA. (Tel. 318-94-97.) Hoy descanso de la Compañía. Mañana, 6.15 tarde; noche, 10.45. Reaparición en Barcelona de Julia Gutiérrez Caba, Javier Loyola, Carlos Canut, Gabriel Jiménez, con Jaime Blanch y Aurora Redondo. Actor invitado Ismael Merlo en PETRA REGALADA, de Antonio Gala. Dirección, Manuel Collado. Venta anticipada. Últimas semanas.

ROMEA. (Tel. 317-71-89.) — Gran aconteixement! Anexa-Serveis Teatrals presenta a Le Grand Màgic Circus en el seu darrer espectacle MELODIES DU MALHEUR. Text i direcció de Jerôme Savary. 4 úniques representacions, del 5 al 8 de febrer. A les taquilles del teatre, horaris, preus i venda anticipada de localitats per a les 4 representacions.

SALA VILLARROEL. (Villarroel, 87. Tel. 323-03-75.) — Centre de Producció Teatral presenta: DON JUAN, de Molière, por el Grup d'Acció Teatral G.A.T. de L'Hospitalet. Horarios: Miércoles y viernes, 10.30 noche; jueves y sábados, 6.30 tarde y 10.30 noche; domingo, 7 tarde. Precio, 300 ptas. Miércoles noche y jueves tarde, 150 pesetas.

TALIA. (Tel. 241-14-47. Aire acondicionado.) — Hoy, lunes, descanso. Mañana, tarde, 6.15; noche, 10.45. ¡En su tercer año de éxito clamoroso! Paco Morán y Fernando Guillén en VIOLINES Y TROMPETAS, de Santiago Moncada. ¡Divertidísima! Con M.ª Dolores Gispert y Montserrat G.ª Sagués. Venta anticipada.

TEATRE DE LA CARITAT. (Valldoncella, 21, Tallers-Plaça Castella.) — Espectacle musical SIMFONIC KING CRIMSON. Muntatge Iago Pericot i Sergi Mateu. Música King Crimson. Venda i reserva de localitats dues hores abans de las representacions. Tel 318-90-38. Dies feiners, 10 nit. Diumenges i festius, 7 tarde. Dilluns descans. Preu, 350 ptas.

TEATRE REGINA. (Séneca, 22. darrera cinema Diagonal. Tel. 218-15-12.) — Gestió: S.C. Grup A-71. De dimarts a dissabte a les 10.15 de la nit. Diumenges: a les 5 de la tarda i a les 8 del vespre. Preu: 350 ptes. Diumenge, a les 5 i dimarts a la nit: 250 ptes. Avui no hi ha funció per descans de la Companyia. Demà dimarts, a les 10.15 de la nit, l'obra de Dario Fo MORT ACCIDENTAL D'UN ANARQUISTA. Direcció: Pere Planella. Preu: 250 ptes.

TEATRE LLIURE. (Leopoldo Alas, 2, Gràcia, metro Fontana. Tel. 218-92-51.) — Tancat per assaijos i montage de Operació UBU, dirigida per Albert Boadella amb escenografia i vestuari de Fabià Puigserver. Propera estrena 30 de gener. Preu: 350 ptes. Dimarts: 250 ptes. Feiners, a les 10 nit; festius i diumenges a les 7 de la tarda. Dilluns, descans. Venda anticipada i reserva per telèfon.

VICTORIA. (Empresa Colsada-Balaguer Tel. 241-39-85.) — Ramón Riba y Antonio Riba presentan el éxito internacional EL DILUVIO QUE VIENE. Comedia musical de Garinei y Giovannini. Un espectáculo fantástico y prodigioso. Producido y realizado por Ramón Riba y Antonio Riba. Con: Franz Joham, Lorenzo Valverde, Lidia Moreno, María Elías, Ricardo Arroyo, Josefina Güell, José Guardiola (la voz de Dios). Clasificada para todos los públicos. Todos los días, a las 5.45 tarde y 11 noche. Miércoles descanso de la Compañía.

Restaurante espectáculo

CAESAR'S RESTAURANTE-SHOW. (Atico de Torre Catalunya. Planta 23. Avda. de Roma, 2 y 4.) — Recomendamos reserve su mesa. Teléfonos 325-48-72 y 325-81-00. Parking en el mismo edificio. Todas las noches presentación del espectacular show ALELUYA CAESAR'S. Creado y dirigido por Antonio Bardis. Cena espectáculo, 2.000 ptas. Consumición primer pase, 800 ptas. Consumición segundo pase, 500 pesetas. Domingos tarde. Pase especial, 600 ptas. Horarios: Primer pase espectáculo. Cena, 20.30 horas. Espectáculo, 22.45 horas. Segundo pase, 0.30 horas. Domingos tarde, pase especial. Consumición, 18 horas. Espectáculo, 19 horas. Cena, 21.15 horas. Espectáculo, 23 horas. Domingos noche no hay segundo pase. Todos los días abierto al mediodía, de 12 a 16 horas. Servicio de Restaurante.

LA PARRILLA DEL RITZ. — Cena, baile, espectáculo. José Buira presenta el show CINCO ESTRELLAS, con la voz de Franciska, el gran cómico Goyito Fernán, la magia de l'Andreu, la astróloga y adivina Rita Prieto, conjunto orquesta Chupi. Cenas desde 9 noches. Actuaciones desde 11.30. Inicio del show a las 12.15. Tickets consumición, baile y espectáculo, 1.500 pesetas. Reservas: Ts. 318-52-00 y 318-36-47. Domingos descanso.

MUSICA

I FESTIVAL DE MUSICA ROMANTICA. Dedicat a Robert Schumann. Presentat per l'Obra Cultural de «La Caixa». La Paloma, carrer del Tigre, 27. Dilluns, dia 19 de gener, a les 21 h. Programa de cambra: ELS TRES QUARTETS, OPUS 41. Preu de les localitats: 350 ptes. Abonaments a tots els concerts: 1.000 ptes. Estudiants i jubilats, 175 ptes. Abonament estudiants i jubilats, 600 ptes. Per a mes informació: Tel. 301-93-00.

PALAU DE LA MUSICA CATALANA. Concerts de l'Orquestra Ciutat de Barcelona. Dissabte i diumenge, a les 19 i 11 hores respectivament. Berlioz: «Béatriz et Bénedict (obertura)»; Bartók: «Concert per a piano i orquestra núm. 2»; Ligeti: «Lontano»; Ravel: «La Valse». Jacques Mercier, director. Claude Helffer, piano.

CINES

Salones de estreno

ABC. (Balmes, 306.) — Tarde, 4, continua. De Walt Disney: «Los aristogatos» y «Mickey Mouse disco». (Apto. Película: 4.10, 5.55, 7.45 y 9.30.)

ALCAZAR. — Tarde, continua, a las 4.20; noche, 10.20: «El resplandor», V.O., subtitulada. (Mayores de 16 años. Película: 4.35, 6.50 y 10.45.)

ALEXANDRA. (Tel. 215-05-06.) Continua 4.30 tarde: «La ciudad de las mujeres». (Pase película: 4.40, 7.25, 10.10. Mayores 18 años.)

ALEX I. (Tel. 215-05-06.) — Continua 10 mañana: «Portero de noche». En versión doblada. (Pase película: 10.10, 12.30, 2.50, 5.10, 7.30, 9.50. Mayores 18 años.)

ALEX II. (Tel. 215-05-06.) Continua 10 mañana: «Gary Cooper que estás en los cielos». (Pase película: 10.10, 12.10, 2.10, 4.10, 6.10, 8.10, 10.10. Mayores 16 años.)

AMERICA. (Marqués del Duero, 123. Tel. 223-50-09.) — De lunes a jueves: «Noches pornográficas», «S», V.O.; S.E. «Deseo carnal». (Mayores 18 años.) De viernes a domingo: «Las aventuras del ladrón de Bagdad» y «El alegre divorciado». (Apto.)

AQUITANIA. (Tel. 230-50-07.) Continua 4 tarde: «La quinta del porro», en catalán. (Pase película: 4.15, 6.30, 8.25, 10.40. Mayores 18 años.)

ARENAS. — «Sexo profundo» y «Los desesperados». «S».

ARIBAU. — Tarde, 4.15, continua; noche, 10: «Granujas a todo ritmo». (Apto. Película: 4.15, 7 y 10.30.)

ATENAS. (Balmes, 365. Teléfono 247-49-80.) — Cine familiar. (Apto.) Tarde, 4.15, continua. Presenta una «perrería» deliciosa en la más divertida creación de Walt Disney: «La dama y el vagabundo». (Pase película: 4.30, 6.20, 8.10, 10.)

ARKADIN I. (Tel. 228-94-27.) Continua 4.15 tarde: «El golpe del paraguas». (Pase película: 4.30, 6.30, 8.25, 10.25. Para todos los públicos.)

ARKADIN II. (Tel. 228-94-27.) Continua 4.30 tarde: «Bien venido, Mr. Chance». (Pase película: 4.45, 7.20, 10. Mayores 14 años.)

ASTORIA. (Tel. 209-02-99.) — Continua 4 tarde: «Sólo para adultos». (Pase película: 4.15, 6.25, 8.15, 10.25. Mayores de 18 años.)

ATLANTA. (Tel. 301-83-86.) — Continua 10 mañana: «Pasión prohibida», con Susana Estrada. Un filme «S». (Pase película: 10.15, 12, 1.35, 3.20, 5.10, 7, 8.35 y 10.25. Mayores 18 años.)

ATLANTICO. — Continua 10 mañana: «Los aristogatos» y «Mickey Mouse disco», de Dalt Disney. (Apto. Película: 10.20, 12, 1.50, 3.30, 5.20, 7, 8.50 y 10.30.)

AVDA. DE LA LUZ. — Continua desde las 10 de la mañana: «Bronco Billy» y «La profesora y el último de la clase». (Mayores de 16 años.)

BAILEN. (Tel. 207-06-44.) Continua 4 tarde: «Patrizia». Un filme «S». Y «Violando la ley». (Mayores 18 años.)

BALMES. — Continua 4.15: «Los caballeros de la mesa cuadrada y sus locos seguidores» (Monty Python) (Película: 4.30, 6.30, 8.30 y 10.30. Apto.)

BOHEMIO. — «Bronco Billy y «La profesora y el último de la clase».

BONANOVA. (Tel. 247-34-02.) Continua 4 tarde: «Sólo para adultos». (Pase película: 4.15, 6.20, 8.20, 10.25. Mayores de 18 años.)

BORRAS. — Continua 5 tarde Documental y «El abismo negro». (Apto. Película: 5, 8 y 10.25.)

BOSQUE. (Rambla del Prat 20.) — Tarde, 4.20; noche, 10: «Superman II». (Apto. Película: 4.30, 7 y 10.30.)

CAPITOL. (Rbla. de Canaletas, 138.) — Tarde, continua: Andrés Pajares en «El liguero mágico». (Pase película: 4.20, 6.15, 8.15 y 10.25. 16 años.)

CALDERON. (Tel. 242-28-24.) — Continua 4 tarde: «El jovencito Frankenstein». (Pase película: 4.15, 6.20, 8.20, 10.25. Mayores 18 y 14 acompañados.)

CATALUÑA. (Tel. 318-06-91.) Continua 10 mañana: «Gary Cooper que estás en los cielos». (Pase película: 10.15, 12.05, 2.10, 4.15, 6.10, 8.15 y 10.25. Mayores 16 años.)

CLUB COLISEUM. (Rbla. Cataluña, 23.) — Tarde, continua, 4.15; noche, 10.15: «Recuerdos». (Mayores de 14 años. Película: 4.30, 6.20, 8.10 y 10.45.)

COLISEUM. — Tarde, 4.45, continua; noche, 10.10: «El superpoderoso» (Apto todos los públicos. Película: 4.45, 7 y 10.30.)

COMEDIA. (Tel. 318-23-96.) — «La banquera», con Romy Schneider. (Mayores 16 años.) Tarde, continua, 4.40; noche, 10.10. (Pase película: 5, 7.30 y 10.30.)

CONDAL. (Marqués del Duero, 91. Tel. 241-76-49.) — Festivos matinal a las 10. «Los primeros golpes de Butch Cassidy y Suance» y «Nosferatum» (Vampiro de la noche). (Mayores 14 años.)

DIAGONAL. — Tarde, 4.35, continua; noche, 10.05: «La vida de Brian» (Monty Python), V.O., subtitulada. (Autorizada para mayores de 18 años. Película: 5, 7 y 10.30.)

DIAMANTE. (Tel. 251-07-36.) Continua 4 tarde: «Patrizia», un filme «S», y «Violando la ley». (Mayores 18 años.)

DIORAMA. (Tel. 318-12-91.) — «Camarera en alquiler». Horarios: 10.30, 11.50, 5.15, 8.35. «El baile de los vampiros». 12.50, 3.25, 6.50 y 10.45. (Mayores 18 años.)

DORADO. — Continua 4 tarde: «Saló o los 120 días de Sodoma». (Pase película: 4, 6, 8 y 10.) Clasificada «S». (Mayores de 18 años.)

EDEN. (Tel. 318-77-85.) Continua 10 mañana: «El buzón del placer» y «Fiebre sexual». (Mayores 18 años.)

EXCELSIOR. — Continua 4: «Los aristogatos», de Walt Disney. (Película: 4, 5.45, 7.25, 9 y 10.45. Apto.)

FANTASIO. (Tarde, a las 5, continua; noche, 10.30: «Aterriza como puedas». (Pase película: 5.15, 7.15 y 10.45. Apto para todos los públicos.)

FEMINA. — Tarde, continua, 4.45 a 8.35; noche, 10.10: «Cazador a sueldo». (Mayores de 16 años. Película: 4.55, 7 y 10.30.)

FLORIDA. (Tel. 223-21-18.) — Continua 4.30 tarde: «El león del desierto». (Pase película: 4.45, 7.40, 10.30. Mayores de 16 años.)

FONTANA. (Tel. 228-48-33. Mayor de Gracia, 171. Junto metro Fontana.) — Continua 4 tarde: «Sólo para adultos». (Pase película: 4.15, 6.25, 8.15, 10.25. Mayores 18 años.)

GOYA. (T. 318-19-84.) — Tarde, 4.30; noche, 10.30. Filme «S»: «Holocausto caníbal». (Imágenes auténticas.) Horario: 4.45, 6.40, 8.15 y 10.30. (Mayores de 18 años.)

IDEAL. (Wad Ras, 196, Pueblo Nuevo). — Tarde, continua: «Terror en Amityville» y «Me olvidé de vivir». (16 años.)

JAIME I. (Tels. 247-11-02 y 247-43-96.) — «Experiencia sexual en suecia» y «Lulú, la esposa erótica».

LICEO. — «El último tango en París», «S» y «Nunca en horas de clase».

LORETO. (Loreto, 3. Teléfono 230-10-62.) — Continua, 4: «Taxi Driver», de Scorsese (4 y 8) y «Lenny», de Bob Fosse, V.O. (6 y 10). (Mayores de 18 años.)

LIDO. (Tel. 225-49-19.) — «Experiencia sexual en Suecia» y «Lulú, la esposa erótica».

MARYLAND. — Continua 4.15: «El submarino amarillo», con The Beatles, en V.O., subtitulada. (Película: 4.35, 6.30, 8.25 y 10.35. Apto.)

MONTECARLO. (T. 215-00-69.) Continua 4 tarde: «El pequeño lord». (Pase película: 4.15, 6.25, 8.15, 10.25. Para todos los públicos.)

MORATIN. (Muntaner, 246. Teléfono 209-73-85.) — Continua desde 4 tarde. Kirk Douglas y Martin Sheen en «El final de la cuenta atrás». (Pase película: Tarde, 4, 6.05 y 8.10. Noche, 10.30. Autorizada para todos los públicos.)

NIZA. — Tarde, 5, continua; noche, 10. Documental y «El superpoderoso». (Autorizada para todos los públicos. Pases película: 5.25, 7.55 y 10.30.)

NUEVO. (Tel. 329-86-03.) — Continua 4.45 tarde: «El imperio contraataca». (Pase película: 5.05, 7.50, 10.35. Para todos los públicos.)

NOVEDADES. — Tarde, 4.35, continua; noche, 10.25: «Flash Gordon». (Apto. Película: 4.45, 7 y 10.45.)

PALACIO BALAÑA. (San Antonio, 43, Sants, esquina Vallespir.) — Hoy, tarde, 4.15, continua: «El exterminador». Un filme «S». (Mayores de 18 años. Película: 4.25, 6.30, 8.35 y 10.40.)

PALACIO DEL CINEMA. (Vía Layetana, 53.) — Continua 4.30: «Zombi: Holocausto». (Mayores de 18 años.) Clasificada «S». (Película: 4.45, 6.40, 8.35 y 10.30.)

PALADIUM. (Tel. 233-79-77.) — Continua 4 tarde: «Gente divertida n.º 2». (Pase película: 4.10, 5.55, 7.35, 9.05, 10.50. Mayores 16 años.)

PARIS. (Avda. Puerta del Angel, 13.) — Tarde, 4.45, continua: «Aterriza como puedas». (Película: 4.55, 6.45, 8.40 y 10.30. Todos los públicos.)

PELAYO. (T. 317-64-41.) Continua 10 mañana: «Gente divertida n.º 2». (Pase película: 10.15, 12, 1.45, 3.30, 5.15, 7.05, 8.50, 10.40. Mayores de 16 años.)

PETIT PELAYO. (T. 317-64-41.) Continua 10 mañana: «La tabernera, el capón y la trompeta» y «La capilla ardiente». (Mayores 18 años.)

PEDRO IV. (Alfonso el Magnánimo, 59.) — Tarde continua: «El exterminador» y «La colina de las botas». (18 años.)

POLIORAMA. (Tel. 317-75-99.) Continua 10 mañana: «La cama electrónica», V.O., subtitulada. Un filme «S». En relieve 3 D. (Pase película: 10.15, 12, 1.45, 3.30, 5.15, 7.05, 8.50, 10.40. Mayores 18 años.)

PRINCIPAL PALACIO I. (Ramblas, 27.) — Continua. Estreno: «La locura americana» (2.ª parte) y «Gracias, abuelita». (Mayores 18 años.)

PRINCIPAL PALACIO II. (Ramblas, 27.) — Continua: «Bronco Billy» y «La profesora y el último de la clase». (Mayores de 16 años y de 14 acompañados.)

PUBLI I. (Tel. 215-18-03.) — Continua 11.30 mañana: «Generación perdida: Los primeros Beatniks». (Pase película: 11.55, 2.25, 4.55, 7.25, 10.30. Mayores 18 años.)

PUBLI II. (Tel. 215-18-03.) — Continua 11 mañana: «La guerra de los niños». (Pase película: 11.10, 1, 2.50, 4.40, 6.30, 8.20, 10.30. Para todos los públicos.)

REGIO. — Continua 4.25: «El exterminador», un filme «S». (Pase película: 4.45, 6.50, 8.35 y 10.45. Mayores 18 años.)

REX. (Avenida José Antonio, 463.) — Tarde, 4.15, continua; noche, 10.10, estreno: «La locura americana» (2.ª parte). (Película: 4.30, 6.15, 8 y 10.30. 18 años.)

RIO. (Matanzas, 40.) — «El exterminador». (Película: 4.30, 6.20, 8 10 y 10.30.) Clasificada «S». (Rigurosamente mayores de 18 años.)

ROMA. (T. 253-97-45.) — «La Strada». (El filme más premiado de Fellini.) (Mayores 14 años.) (V.O., subtitulada.) Tarde, continua, 4; noche, 10.20. Pase película: 4, 6, 8 y 10.40.

SAVOY. (Cine para todos. Paseo de Gracia, 86. Teléfono 215-37-76.) — «Los aristogatos». Matinal 10.30. Tarde, continua, desde 4.30. (Pase película: mañana, 10.35 y 12.25; tarde, 4.45, 6.40, 8.35, 10.30. Apto para todos los públicos.)

TIVOLI. — Tarde, 4.20, continua; noche, 10.20: «El resplandor». (Mayores 16 años. Película: 4.30, 7 y 10.45.)

URGEL. — Tarde, 4.25, continua; noche, 10.10: «Superman II». (Apto. Película: 4.25, 7 y 10.30.)

VERGARA. — Continua 4.15: «Hembra erótica». Un filme «S». (Película: 4.40, 6.35, 8.30 y 10.30. Mayores 18 años.)

VERSALLES. (Mallorca, 463.) «El último tango en París» y «Nunca en horas de clase». (18 años.)

WALDORF. (Tel. 223-23-02.) — Continua 4 tarde: «La quinta del porro», en catalán. (Pase película: 4.15, 6.30, 8.25, 10.40. Mayores 18 años.)

Arte y Ensayo

ALEXIS 143. (Círculo A.) (Tel. 215-05-06.) — Continua desde 10 mañana, «Hiroshima, mon amour», de Alain Resnais (v.o.) (10'20, 12'20, 2'25, 4'25, 6'25, 8'30 y 10'30). Mayores 14 años. ¡Ultimos días!

ARS. (Círculo A.) (Atenas, 27. Tel. 211-75-43.) — Continua desde 4'45, hoy y días impares, «A bout de souffle», de J. L. Godard (v.o.) (5, 6'50, 8'40 y 10'30). Mayores 14 años. (Mañana y días pares, «Pierrot le foun.»)

ARCADIA. (T. 228-65-16.) — Tarde continua 4'30: «El Decameron», de Pier Paolo Pasolini (4'50, 7'15, 10'35). V.O. subtitulada. Corto: «Self Service». (Mayores 18 años.)

CAPSA. (Círculo A.) (Pau Claris-Aragó. Tel. 215-73-93.) — Sesiones: 4'45, 7'15 y 10'15. «Mon oncle d'Amerique», de Alain Resnais (v.o.). (Pases: 5, 7'30 y 10'30.) Mayores 14 años.

CASABLANCA 1. (Círculo A.) (Pseig. de Gràcia, 115.) — Sesiones independientes: 4'10, 6'15, 8'25 y 10'35. «Sauve qui peut» (La vie), de J. L. Godard (v.o.). (Pases: 4'25, 6'30, 8'40 y 10'50.) Mayores 18 años.

CASABLANCA 2. (Círculo A.) (Pseig de Gràcia, 115.) — Sesiones independientes: 4, 6'10, 8'20 y 10'30. «Johnny Guittar», de Nicholas Ray (v.o.). (Pases: 4'05, 6'15, 8'25 y 10'35.) Mayores 14 años.

MALDA. (Círculo A.) (Carrer del Pi, 5. Tel. 317-85-29.) — Continua desde 11 mañana. Noche, 10'25. «Dyrygent» (El director de orquesta), de Andrzej Wajda (v.o.) (11'20, 1'35, 3'55, 6'10, 8'25 y 10'45). Mayores 14 años.

Salones de reestreno

ARNAU. — «Casa privada para las SS» «S», «Gilda la adolescente» «S».

ASTOR. (P.º Fabra y Puig, 141. Tel. 251-80-84.) — «Salón Kitty», «La juez y su erótica hermana».

BARCELONA. — «Hello Dolly», «El real Bruce Lee». (Apto.)

CASTILLA. (Tel. 301-26-37.) — «Cita de oro» y «Chantaje criminal».

CENTRICO. (Círculo A.) (Peu de la Creu, 2. Tel. 242-72-41.) Continua desde las 4, sólo hasta el miércoles, «L'exhibidor» (4'10 y 8'05) y «Nickelodeon» (5'45 y 9'40). Mayores 14 años. (De jueves a domingo, «Betsy» y «El último magnate».)

CINEMAR. — (Continua desde las 10.) «Simbad y el ojo del tigre», «Bandolero».

CRISTAL. (C. Viladrosa, 84-86.) — «Los últimos golpes de "El Torete"» y «La clase de Miss Macmichel». (18 años.)

DELICIAS. — «Terror en Amityville» y «Me olvidé de vivir».

DUCAL. (Besalú, 30. Teléfono 255-06-15.) — Domingos, matinal 10. De lunes a jueves: «Terrorismo oficial», «Olga, de moral algo dudosa» «S». De viernes a domingo: «Los sobrevivientes elegidos», «Alcalde por elección». (Mayores 16 años.)

EL AUTOCINE. (T. 319-36-68.) Autovía de Castelldefels, kilómetro 7.) — Vea la película desde su coche y escúchela con su autorradio en F.M. o en nuestros altavoces. Continua, laborables, 9 y 11'30. Vis. y fest., 7'30, 9'45 y 12: «Historia de Oliver».

EMPORIUM. (Independencia, 238. — «Rocky II», «El Alamo». (Apto.)

MARAGALL. (P.º Maragall, 83-85. Tel. 255-21-73.) — Sólo hasta el miércoles: «La maldición de Damien» (6 y 10) y «Un cadáver a los postres» (4 y 8). Mayores 18 años. (De jueves a domingo: «Rocky I» y «El avaro».)

MODERNO. — «Los últimos golpes de "El Torete"» y «La clase de Miss MacMichel».

CINE NAPOLES. (Av. Padre Claret, 160. Tel. 236-51-25.) «Nosferatum», «Los primeros golpes de Butch Cassdy y Sunance».

ODEON. — «Salón Kitty» y «Su erótica hermana».

RIVOLI. (Avda. Meridiana, 248. Calefacción.) — Continua. «Terror en Amityville» y «Me olvidé de vivir». (16 años.)

SPRING. (Cinestudio.) — P.º Bonanova, 103. Metro (FF. CC.) Sarriá. Bus: 22, 64, 75, 66, 94. Tel. 203-86-78.) — «Alice's Restaurant» (4 y 7'30), «Juan Salvador Gaviota» (5'45 y 9'15).

TRIUNFO. (C. Pedro IV, 202. T. 300-19-98. Autobuses 40 y 42.) — «La pornopalla» y «Los insaciables» (18 años).

TEXAS. — «Patton», «Flint, agente secreto».

VERNEDA. (C. Guipúzcoa, 99. T. 313-62-37. Autobuses 43 y 44.) — «La pornopalla» y «Los insaciables» (18 años).

VERDI. (Tel. 228-51-33.) — De lunes a jueves: «La clínica del sexo», «Amorlibre estilo sueco». De viernes a domingo: «Los sobrevivientes elegidos», «Más fina que las gallinas».

VICTORIA de San Andrés. (P.º Fabra y Puig, 53. Calefacción.) — «Los últimos golpes de "El Torete"» y «La clase de Miss Macmichel». (Mayores de 16 años.)

ATRACCIONES

MUSEO DE CERA. (Rbla. Sta. Mónica, 4 y 6.) — Nuevos escenarios y nuevos personajes de actualidad. Laborables, de 11 a 1'30 y de 4 a 7'30. Sábados y festivos, de 11 a 1'30 y de 4 a 8.

SALAS DE FIESTA

BODEGA APOLO. (Paralelo, 59. T. 241-40-05.) — Tarde, 5'30. Espectáculo folklórico, sexy, humor, varieté, cuadro flamenco. Consumición en mesa, 150 Ptas. 3.ª edad, 100 Ptas. Barra, 100 Ptas. 15 artistas en pista. Pases continuados. Artistas invitadas: Gilda Lowen, Diana Cristal, Toni Cabello, David, Rosana, Niña Vallecas, Dolores de Carlo, Adam, Cristina, Conchita Marcos y la novel estrella Silvia Marsó. Noche, a las 11 hasta la madrugada. Consumición, 300 Ptas. con derecho a cuba libre, whisky o botella de champaña de cava (4 personas.)

CIRO'S CABARET. (Muntaner, 244. Tel. 200-77-14 y 209-59-38. Empresa Castán.) — Tardes: abierto desde las 6, baile con la magnífica orquesta 80 Centavos y un magnífico show de atracciones internacionales. Precios populares. Srtas. gratis. Noches: abierto desde las 10'30, la mejor música para bailar y dos super shows.

LAS VEGAS NIGHT CLUB. (Aribau, 230. Tel. 200-73-46.) Noches, el show de Chacho y la Orquesta de Vicente Serrano y su salsa.

BINGOS

AGRUPACION BILLARES BARCELONA. (Gran Vía de les Corts Catalanes, 724, junto plaza Tetuán.) — Horario: de 5 tarde a 3'30 madrugada, y vísperas de festivo, de 5 tarde a 4 de la madrugada. Parking en el mismo edificio con salida y entrada del mismo.

BINGO HOTEL PRINCESA SOFIA. (1.ª Categoría.) (Av. Juan XXIII, Barcelona-28. Tel. 330-76-21.) — Horario de 5 tarde a 3 madrugada. Servicio restaurante y parking propio.

AGRUPACION CLUB BILLAR BARCELONA. (Avda. de les Corts Catalanes, 724, jto. Pza. Tetuán.) — Horario de 5 tarde a 3 madrugada.

BINGO BORRELLL. (C. Borrell, 73.) — Horario de 5 tarde a 3 madrugada.

BINGO HOTEL PLAYAFELS. (C. Ribera, s./n. Castelldefels.) — Horario de 6 tarde a 3 madrugada.

BINGO HOTEL REGINA. (C. Vergara, 4.) — Horario de 5 tarde a 3 madrugada. Todos los días.

BINGO LAYETANA. Club N. Atlético. (Vía Layetana, 51, esq. Condal.) — Horario de 5 tarde a 3 madrugada.

BINGO RIOS ROSAS del C.C. D.T.P. (c. Ríos Rosas, 22, zona Padua-Balmes-Mitre.) — Horario de 5 tarde a 3 madrugada. Sábados y festivos, 3'30. Reformado.

CLUB D'ESCACS VULCA. (Pza. Fernando Lesseps, 3, final Mayor de Gracia.) — Horario de 5 tarde a 3 madrugada. Metro/autobús.

BINGO ARAGON 210. — Sala de Bingo. Sala de Máquinas Recreativas. Restaurante Snack-Bar. Guardería infantil. Custodia de fondos. Parking para 500 coches. Horario de 5 tarde a 3 madrugada. Aragón, 210 (entre Aribau y Muntaner.)

BINGO TUSET. (Tuset, 8-10.) (Bingo de 1.ª categoría.) — Horario de 5 tarde a 3 madrugada. Servicio restaurante. Parking en Tuset, 5-11.

Ministerio de Educación, Cultura y Deporte

MENSAJES COMERCIALES
ofertas y demandas

VENTAS PISOS

Si busca Ud. piso
Si quiere calidad
Si dispone de 600.000 Ptas.
Si desea pagar con su actual piso...
Sí. Le ayudaremos

VISITENOS, ESTAMOS EN:

C. Witardo, núms. 76-78

CON LA GARANTIA DE:

ALVAREZ VALLS, S. A.

Consejo de Ciento, 360 —Teléfono 302-44-62

SAN CUGAT DEL VALLES

c. Castellví, 27 - 29 (junto Monasterio)

Pisos 4 hab., 2 baños, parquet, calef. indiv., hilo musical. Atcos. dúplex
FRENTE ZONA VERDE
ENTRADA DESDE 500.000. HIPOTECA 17 AÑOS
VISITA OBRA: de 11 a 14 y de 16 a 18

Teléfonos 256-31-40 — 236-13-74 — 256-30-67
NAVER, Org. Inmb., Mallorca, 421, Barcelona

VILADECANS

c. PABLO IGLESIAS, 1 y 7
(Antes Alcázar de Toledo)

2.038.000 PTAS.

- Precio total con hipoteca incluido
- Bloques aislados
- Zona ajardinada
- Pisos de 3 y 4 dormitorios
- Comedor - estar
- Cocina equipada
- Altillo practicable
- Amplias terrazas
- Junto a campo de fútbol, pistas de tenis y colegios

SPAI

Información en la propia finca y en Km. 13 carretera Castelldefels (Frente a Cía Roca) Teléfono 228-86-05

SICILIA, 410

CHAFLAN TRAVESERA DE GRACIA

DIPUTACION, 380

Pisos en venta de 100 m2; 4 y 5 hab., 2 baños y aseo, calef. Lavavajillas, campana de humos, carpintería de embero, altillos en pasillos, vidrieras emplomadas, regio vestíbulo con mármol de importación, ascensor dos velocidades. Facilidades 12 años

VISIBLES, de 10 a 1 y de 4 a 7. Festivos, de 10 a 2

CONSIGA LA MAXIMA RENTABILIDAD A SU DINERO

Invierta en estudios - apartamentos listos para alquiler en el centro de la Ciudad

Precios muy atrayentes de inmediata revalorización

SOLICITE INFORMACION A:

ALVAREZ VALLS, S. A.

Consejo de Ciento, 360 — Tel. 301-39-47 y 301-04-48

¡¡ATENCION, PARCELISTAS DE CATALUNYA!!

Le aceptamos su PARCELA como ENTRADA, si nos compra un apartamento en primera línea de playa de

PINEDA DE MAR

con piscina, garaje subterráneo, club social, 1, 2, 3 dormitorios, chimenea hogar, etc.

EL RESTO LO PAGARA EN 11 AÑOS

Infórmese al Tel. 228-79-38, lo antes posible

Comunidad de propietarios

c. AGUSTINA SARAGOSSA
(CARRETERA SARRIA - DIAGONAL)

Quedan pocos pisos de 146 y 152 m2. más servicios comunes. Acabados gran calidad. Piscina solarium. Verde privado y público. Local social. Sauna. Parking. Video - Portero

Información: Pl. Eusebio Güell, 12 - 13, bajos, 2.ª
Teléfonos 203-26-03 y 211-17-12

C. SAN GERVASIO DE CASSOLAS, 113
(JUNTO PLAZA BONANOVA)

APARTAMENTOS

1 - 2 dormitorios. Acabados gran calidad. Cocina independiente. Condiciones de pago a convenir. Facilidades 10 años

Visitas de 11 a 1.30 y de 4 a 7. Festivos, no

Comunidad de propietarios

c. BIGAY, 11 - 13

Excelentes pisos de 134 m2 con jardín y piscina en planta. Entresuelo
Construidos primera calidad

Información: Pl. Eusebio Güell, 12 - 13, bajos, 2.ª
Teléfono 203-26-08

¡¡Salou, Ocasión!!

1 y 2 dorm., acabados de categoría. 400.000 Ptas. entrada y 25.000 Ptas. mes (todo incluido)

Inf. en propia obra: c. Mayor, 3 o en los Tel. (977) 31-16-64 y 38-02-78
QUALITAT - 2

C. RIERA BLANCA,

185 - 189

(Esquina CONSTITUCION)

Pisos 2, 3 y 4 dormitorios, comedor estar, cocina, baño y aseo. Excelentes acabados. Calef. individual a gas. Suelo de parquet, parking opcional. Entrada desde 500.000 Ptas. totalmente exteriores. Zona ajardinada frente edificio
BALMES, 221

Tel. 217-45-36 y 228-87-00

SALOU

ocasión, estudios amueblados frente al mar. Tenis. Piscina. Total 850.000, entrada 100.000, resto en 5 años. (Sin hipoteca). Garantizamos el alquiler de verano en caso de inversión

Teléfono 214-17-28

¡OCASION!

TORRES PAREADAS

A 25 Km. de Barcelona - Cabrils. Inmejorable emplazamiento. Montaña con gran panorama al mar. 4 dormitorios, comedor - estar, cocina, baño, aseo y garaje para dos coches, Precio 4.800.000 Ptas. Total Facilidades

Informaciónen c. Balmes, 221
(En Barcelona)
Tel. 228-87-00 y 217-45-36

NIKER | NIKER

VENTAS CASAS

ME URGE VENDER MANSION EN EL MARESME

A SOLO 30 MIN. DE BARCELONA

Gran mansión de 600 m2 construidos con 6 dormitorios, 5 baños completos con serigrafías italianas, habitación principal en Suit con vestidor y cuarto de baño completísimo, despacho con baño privado, fabuloso salón estar a distintos niveles de 80 m2, hermosa cocina office totalmente equipada, cuarto planchar con armarios, fabuloso Bar Pub estilo Marinero.
Bodega. Garaje para 8 coches, salón juegos, estudio con chimenea, fabulosa vista al mar, casa guarda independiente
Jardín de 1.600 metros cuadrados totalmente terminado, teléfono en todas las habitaciones, calefacción a propano con depósito de 3.000 Kgs., carpintería en Teca, etc., etc., techo pizarra
Su valor real es de 55.000.000 PTAS.
DOY POR EL PRECIO TOTAL DE 29.500.000 PTAS.
FACILIDADES HASTA 5 AÑOS

Interesados llamar al señor ROVIRA — Teléfono 218-12-98

VENDO CHALET EN

COSTA BRAVA

FRENTE AL MAR

Situado en zona tranquila entre mar y montaña, nuevo a estrenar. Piscina en el jardín, 4 habitaciones dobles, con armarios empotrados. 2 baños completos. Gran cocina americana. Salón - comedor a dos niveles, con chimenea, 3 grandes terrazas con barbacoa, garaje, trastero, etc. Vendo por 2.125.000 Ptas. y facilidades hasta 11 años. Entrada mínima 625.000 Ptas.

Llamar al Tel 239-45-05, de Barcelona — Señor MATEU
Sábados y domingos al Tel. (972) 25-66-98

SIN ENGAÑOS

Torre y Terreno (llaves mano)

POR 2.740.000 PTAS.

Vendo en Costa Brava

a 3 Kms. playa. Más de 70 torres edificadas y habitadas. Esta junto a supermercado, hospital, colegio, farmacia, campo de tenis y golf. Parada de bus desde Barcelona 1 hora. La torre tiene 3 hab., 1 baño y aseo, com. - salón con chimenea hogar, cocina americana, garaje y un terreno de 17.000 Plm2. Maravillosa panorámica a mar y montaña.

Interesados envío plano de torre. Financiación hasta 120 meses

Teléfono 230-72-05

ABSTENERSE AGENCIAS. SOY UN PARTICULAR

TORRES EN VENTA EN STA. CRISTINA DE ARO

Propiedad de MONT - VALL, CONSTRUCCIONES, S. A.
Plaza Urquinaona, 11, 2.º, «G», Barcelona — Teléfono 317-60-24

1. Seamos serios, la situación actual lo exige cada día más
2. Sepamos en qué manos ponemos nuestro dinero
3. Con qué garantías llegaremos a buen término
4. Aprobados por C.P.U. e infraestructura totalmente terminada
5. Financiamos y tramitamos hipotecas

Ejemplo: Solar de 600 m2. con torre de 125 m2 y todos los servicios incluidos por 3.875.346 Ptas. incluida hipoteca. Si merecemos su confianza llámenos o visítenos, solamente le informaremos, comprará si le interesa

---

CALDES DE MONTBUI

ZONA ALTA

Vendo chalet gran calidad, Rodeado de pinos, jardín de 2.000 m2. Nuevo. Tipo montaña. Techo pizarra. 4 hab. 2 baños. Gran salón de 40 m2. Cocina equipada. Gran terraza y porche. Garaje 2 coches y trastero. Es una preciosidad. Inmejorable panorámica. Véalo

DOY POR SOLO 1.100.000 Ptas. y facilidades hasta 8 años

Teléfono 218-12-98

Sábados y festivos: Teléfono 865-06-50

JUNTO AL MAR VENDO CHALET EN PLAYA DE ARO

Gran salón estar a 2 niveles, cocina provenzal, con salón familiar, 4 hab. dobles, hab. motrimonio con vestidor y baño, 2 baños más, con bañeras, 1 aseo, hab. servicio. Bodega, trastero, fabulosa barbacoa con bar, hermoso jardín con pinos y panorámica vista al mar

PRECIO TOTAL 1.890.000 Ptas. y facilidades hasta 10 años

Para información preguntar por el señor Enrique DEL OLMO
Teléfono 218-14-92

Sábados y festivos: Teléfono (972) 32-13-55

PLAYA D'ARO

VENDO TORRE MANSION

ESTILO CATALAN - PROVENZAL

Vendo por traslado EE. UU. magnífica casa de recreo, tiene 4 hab. dobles, más una suite pral. en planta alta. Salón biblioteca y estudio en piezas separadas. Completísima cocina. Comedor rústico en mirador. 3 baños completos, garaje 3 coches, gran bodega - cava apropiada para fiestas. Gran jardín con piscina, etc. Todo en alta calidad, a 10 m. playa. Precio 2.300.000 Ptas. y fac. 5 años. Entrada mínima 600.000 Ptas.

para más Inf.: Tel. 215-01-32, de Barna. — Señor BUSTOS
Sábados y festivos: (972) 86-02-75

COSTA BRAVA

3.575.000 Ptas.
(todo incluido)

A PAGAR EN 10 AÑOS

VENDO TORRE DUPLEX

En Lloret de Mar tiene en primera planta 3 hab. y 1 baño completo, en segunda planta salón comedor con chimenea - hogar, coc. con barra americana, lavadero, acabados primera calidad, cerámica, gres en el suelo, paredes estucadas, puertas de roble, macizas etc., tiene jardín 800 m2, con barbacoa

A los interesados envío plano — Teléfono 250-71-06

PLAYA ALMADRAVA

(COSTA BRAVA)

VENDO CHALET

CONSTRUCCION TIPO MEDITERRANEO

Situado sobre el mar, construcción de calidad, nuevo a estrenar, 4 habitaciones dobles con armarios empotrados, 2 baños. Gran salón comedor a distinto nivel, chimenea hogar, cocina-office, garaje, trastero, vista panorámica en zona tranquila. Precio 2.200.000 Ptas. y facilidades 10 años. Entrada a convenir.

Interesados llamar al 239-45-05 — Señor BERTRAN
Sábados y festivos al (972) 25-66-98

2.350.000 PESETAS

RODA DE BARA

(ENSANCHE PUEBLO)

Vendo torre, 2 plantas de 3 hab., 1 baño, 1 aseo, salón - comedor con chimenea, cocina completa y garaje, jardín de 200 m2 con vista panorámica al mar. Perfecta comunicación desde Barcelona, 40 minutos tren. Entrada 180.000 Ptas. Resto 10 años. SIN HIPOTECA

Inf.: Teléfono 250-76-04 — Mando planos torre

GRAN OCASION

magnífica torre en Piera, de 160 m. con teléfono. Jardín de 25.000 Plm. Barbacoa y muchos pinos. Gran vista. 5.000.000. Facilidades. Directo de propietario. Llamar mañanas

Teléfono 384-05-20

CALELLA PALAFRUGELL

VENDO

Torre pareada, jardín y piscina
Total 3.200.000

Teléfono 887-05-47

ESTABLECIMIENTOS

DESPACHOS PARA USAR EN 24 HORAS

Varios despachos muy bien ubicados con todas las instalaciones de teléfono. Télex, luz - fuerza, agua, calefacción y aire acondicionado, listos para usar en 24 horas, de 140 m2; 200 m2 y 250 m2

Señor TORAN: 870-21-54 y 870-23-04, de 8 a 13 horas

VARIOS

¡ATENCION, CARAVANISTAS!

Sea propietario de una plaza de Parking por el precio de un alquiler y páguela en tres años

— Campling a 1 Km. del mar (Costa Brava) y a 68 Kms. de Barcelona

Dotado con los mejores servicios. Supermercado. Cafetería - Restaurante. Lavandería y Piscina

Enviamos plano de situación — Teléfono 218-68-94

Ventas TERRENOS

Una Pta. Plm.

Zona Manresa
Con agua y luz
De part. a part.

Teléfono 201-76-07

ZONA SAN POL DE MAR

ZONA SAN POL DE MAR

Terrenos desde 150.000 Ptas. entrada a 3 minutos playa, vistas al mar, con todos los servicios, incluso teléfono, 146 chalets construidos

Inf. :Tel. 218-29-50 y 209-95-36

(De 9 mañana a 10 noche)

---

14 Ha.

junto casco urbano del Ordal
4 millones

Teléfono 321-01-86

---

15 Ha.

2 millones, en San Feliu de Codinas. Agua y luz.

Teléfono 321-03-82

ALQUILERES

GRACIA - LESSEPS

Apart. com., coc., bño. Apto persona sola o pareja. 13.000

Teléfono 225-25-75

INFANTA CARLOTA

Av. Sarriá a estrenar. 2 hab., com., coc., baño, lav. aut. 28.000

Teléfono 225-07-30

DEMANDAS

REPRESENTANTES

Libres, introducidos en suministros industriales, ferreterías, pinturas. Zona Gerona. Ofrecemos importante gama de productos e interesante comisión. Contrato mercantil.

Escribir Apartado 1153 (Barcelona)

Ministerio de Educación, Cultura y Deporte

Novedad de la semana

«Centennial», aquellos héroes de la conquista del Oeste

El próximo sábado, dentro del espacio "Primera Sesión", se emitirá el episodio de presentación de una nueva serie: "Centennial". El capítulo primero tendrá una duración aproximada de dos horas y cuarto. En domingos sucesivos, y a partir ya del de esta semana, se ofrecerán a las siete menos cuarto de la tarde diez episodios de una hora y tres cuartos, para terminar con un episodio final que tendrá la misma duración que el primero. En total, 12 capítulos.

«Centennial» es una serie basada, con bastante fidelidad y a veces hasta al pie de la letra, en la obra literaria de James Michener quien, gracias a ella, alcanzó gran renombre al tiempo que recebaba con dólares los bolsillos de los editores. Es decir, que «Centennial» se convirtió en eso que los más apegados al derecho procesal, mercantil y consuetudinario llaman un «best-seller».

«Centennial» es la historia de aquellas heroicas y valerosas gentes que tuvieron agallas y paciencia suficientes como para asentarse primero, explorar y desarroar después el gran Oeste americano, embrión de la gran nación que, andando el tiempo iban a ser los Estados Unidos de América del Norte. Es la historia de una gran aventura, de la que unos salieron con bien y llegaron a ver el humo de la chimenea de su casita y el jardincillo lleno de rosas de pitiminí, de yerbabuena y de organdí, y otros, menos afortunados, dejaron el pellejo en la empresa. Esto de la colonización de tierras remotas tiene su intríngulis y sólo los verdaderos héroes, esos tipos que sólo da el clima y la Naturaleza, consiguen llegar hasta el fin. Los otros, mejor es que no se metan en berenjenales ni en camisas de once varas.

«Centennial» ha sido uno de los grandes acontecimientos de la televisión norteamericana en los últimos años.

La obra y sus personajes

Concretando, que es gerundio, diremos que «Centennial» es la historia de «Laurence Beaver», un guerrero arapano que en denodada lucha contra comanches y pawnees actúa de ángel protector de gran número de colonos, de pacíficas familias de colonos, con sus señoras y sus niños y sus perros falderos. Es la historia también de «Pasquinel», un valeroso comerciante francés, que se enamora de la frondosa tierra que ven sus ojos y pisan sus pies y también, que no todo iba a ser idealismo, de una señora de prietas y sonrosadas carnes a quien hace la corte con variada suerte.

Y es la historia asimismo de «Alexander McKeag», un fugitivo que ha escapado de Escocia por piernas ante las insistentes llamadas de la justicia, que no le perdona que matara a un lord después de que éste engañara a su hermana con aquello del viejo y ancestral derecho de pernada. ¡Pero, hombre, Alexander, a los lores hay que tratarlos con más miramiento, que para algo están en este bajo mundo además de violar hermanas en edad de merecer!

«Levi Zendt», un judío quizás de nariz aguileña y gorrito de lana que, como buen judío, no tarda en abrir una tiendecita y crear desde abajo una dinastía comercial de no te menees, y cuyos descendientes andan todavía hoy por el «lobby» de Washington; y, en fin, es la historia de otros muchos tipos: de indios, de comerciantes y tramperos, de buscadores de oro, rancheros, cazadores, soldados, hombres con cuentas pendientes con las leyes, políticos venidos a menos..., etcétera; todos ellos inmersos en dramáticos acontecimientos y turbulentos conflictos de los que, como ya se apuntó, pocos quedaron para contarlo. Pero los que aguantaron el tipo salieron con la moral tan reforzada que hasta fueron el embrión de los Estados Unidos. Sobre los que quedaron en el camino, héroes sin suerte, la historia ha corrido un tupido y desagradecido velo.

Ahora, «Centennial» nos traerá el recuerdo de todos ellos.

Miguel Angel MAESTRO

Una escena de «Hores d'amor i tristessa»

Circuito catalán

Enric Majó en Gran Teatre

Destacar dentro de la programación del circuito catalán de RTVE el espacio teatral que se emite en la tarde del miércoles y que presenta la obra de Adrià Gual *Horas de amor i tristesa*, interpretada por Adrià Gual —nieto del autor—, Rosa Novell y Enric Majó. La trama gira en torno a dos hermanos, uno de ellos arquitecto municipal y el otro concertista de altos vuelos; la chispa del conflicto surge con la llegada de una joven que contrae santas y justas nupcias con el hermano mayor, y de la que se queda prendado a las primeras de cambio el hermanito. Todos son conocedores de la situación, y mientras alguno reacciona civilizadamente y con resignación, otro es partidario de arreglar el asunto a las bravas.

Destacar asimismo *Les nostres coses*, que presenta el jueves un reportaje sobre los viejos palacios de Mallorca.

El cine en TV

«Cabaret»

- **MIERCOLES,** a las siete y cuarto de la tarde: **Camarote de lujo** (1957). Antonio Casal y María Mahor en una cinta que, a falta de otros valores, puede resultar divertida.
- **VIERNES,** a las nueve de la noche (UHF): **Siete días de mayo** (1963). Un reparto estelar: Burt Lancaster, Kirk Douglas y Ava Gardner, para una película interesante sobre el inestable equilibrio USA-URSS, con amenazas nucleares de por enmedio.
- **SABADO,** a las diez de la noche: **Cabaret** (1972). Plato fuerte de la semana. Extraordinaria Liza Minnelli, y excepcional Bob Fosse en la dirección y la coreografía.
- **SABADO,** a las ocho de la tarde (UHF): **Dos mujeres y un amor** (1939). Carole Lombard y Gary Grant en una típica y tópica comedia a la americana.
- **DOMINGO,** a las nueve y cuarto de la noche: **La semilla del tamarindo** (1974). Una gran comedia a partir de una historia de espionaje. Julie Andrews y Omar Sharif son los principales intérpretes.

BAZAR Perpiñá
Rda. Universidad, 21 y Rda. San Pablo, 4, 6 y 8 - Tels. 242.17.35 - 318.79.94
FRIGORIFICOS DE HOY A PRECIOS DE AYER
1.as marcas - EDESA - ZANUSSI - AGNI
KELVINATOR - FAGOR - SUPER-SER
WESTINGHOUSE etc.
F. 75 l. 11.338 Ptas.
F. 110 l. 12.444 »
F. 140 l. 12.777 »
F. 210 l. 13.999 »
F. 250 l. 15.888 »
F. 300 l. 18.444 »
F. 335 l. 19.999 »
Con descongelación y evaporación automática
transporte gratis a toda Cataluña
Perpiñá
53 AÑOS AL SERVICIO DE CATALUÑA

Citas de la semana

Paloma, Mónica y Rodolfo

Paloma San Basilio, Mónica Randall y Rodolfo Valentino son los tres nombres propios que hemos destacado de la semana televisiva. Paloma San Basilio está previsto que aparezca esta tarde en **De Cerca**, aunque otras fuentes apunten a Pilar Miró como invitada de Hermida (en este último caso léase, pues, en el titular "Pilar, Mónica y Rodolfo", y todos tan contentos). Mónica Randall reanuda su carrera artística interpretando el viernes **Fedra,** de Miguel de Unamuno. Y Rodolfo Valentino, su figura y su leyenda, que serán recordados en **Hollywood**. Por lo demás, resaltar el inicio de la serie americana **Centennial** (sábado por la tarde) y la continuación del gran relato "Mujercitas".

LUNES: «A fondo» cumple añitos

Paloma - Evita - San Basilio - Duarte de Perón es la invitada que ha sido anunciada esta tarde en el programa **De cerca. Paloma** es moza de fina y cuidada estampa y también muy distinguidos y relamidos modales artísticos. **Paloma,** a la chita callando y sin dar tres cuartos al pregonero, ha hecho ya de casi todo: cantar y bailar y dar saltos al aire, con tanto fundamento como contrastadas habilidades; y ahora está en Madrid interpretando el papel de su vida: **Evita,** en un espectáculo muy vistoso y babilónico, con mucho lujo y colorido, en torno a la legendaria dama argentina. Como RTVE sigue jugándonos a los informadores malas pasadas en sus avances, anotemos que es probable que en vez de **Paloma** —la anunciada— salga **Pilar Miró** con Jesús Hermida, y es que aquí siempre hay que dar el titular y el suplente. Cuando se conocen.

Por la noche tendremos el tercer episodio de **Mujercitas** (a la tía «March» le sale inopinadamente un apuesto pretendiente), y a las diez y media, por el UHF, programa extraordinario de **A fondo,** que cumple exactamente cinco años en antena. Todo un éxito para Soler Serrano; desde aquí, felicidades, don Joaquín, que es usted un chico excelente y se lo merece, se lo merece.

MARTES: «Guardián de mi hermano», la excepción

Los telefilmes de las sobremesas son por lo general zafios y vulgares, ramplones e impresentables. Pero, hombre, ¿alguno se salvará de la quema, todo no será tan negro, alguna excepción habrá aunque sea para confirmar la regla que usted predica? Bueno, pues sí, haberla, hayla, lo que pasa es que a veces uno sufre insospechados raptos de pesimismo y de reiteración mantenida, y lo pone todo perdido y como chupa de dómine; ¿y como no digan dueñas?, sí, y como no digan dueñas también. Por ejemplo, **Guardián de mi hermano,** que se emite a las cuatro, presenta ingenio y brillantez suficientes como para ser destacada. En el UHF, por la noche, tendremos una notable velada musical iniciada a las nueve en «Retrato en vivo» por **Juan Carlos Calderón,** veterano músico y agudo compositor, y seguida por **Flamenco ayer y hoy** que, a las once, presentará bulerías y soleás, verdiales y fandangos interpretados a la guitarra por Luis «el Habichuela», y cantados con estilo y sentimiento sobrados por Juan Varea y Diego Carrasco.

Valentino: un «latin lover» en Hollywood

MIERCOLES: Vivir cada día en un camión

«Un alto en el camino» es el nombre del reportaje que presenta **Vivir cada día** en la sobremesa. Se trata de reflejar la vida cotidiana de los camioneros, esos esforzados varones que cultivan un oficio arriesgado y erizado de dificultades, ¡ahí es nada todo el día, y muchas noches, en la carretera, haciendo miles de kilómetros como quien lava! Y a las seis de la tarde, por el UHF, **partido de baloncesto** entre el Real Madrid y la Sinudyne de Italia; dicen que los italianos no están en forma, pero tampoco los blancos se hallan en estado de gracia. En fin, tal para cual, y al que la suerte le sonría pues que el marcador lo refleje. **Pop-Grama,** a las nueve, se dedica al **rock vasco.**

JUEVES: Rodolfo Valentino y la leyenda

Gloria Swanson y **Rodolfo Valentino** fueron las verdaderas «vedettes» de los locos y tarambanas años 20, y a ellos dos dedicará **Hollywood** su tiempo a partir de las diez. La **Swanson** era señora de correctas facciones y hondo mirar —según fotos—, que gustaba de rodear a su persona de un aire que iba entre lo misterioso y lo extravagante. Fue una diva con el heroico cine mudo pero perdió comba cuando llegó el sonoro. **Valentino** fue un mito y entró por la puerta grande de la leyenda; aquel hombre de gran belleza que despertó oleadas de pasión y de lujuria, y aun de pecaminosos pensamientos en las señoritas de los años veinte. Murió a los 31, unos dicen que por una peritonitis cogida a destiempo, y otros, más sibilinos, dicen que de sífilis. En fin, su recuerdo, en **Hollywood.**

A las nueve y media, **Teatro Breve** presenta **Un día en la gloria,** de Víctor Ruiz Iriarte, una comedia entretenida con Arturo López y Elisa Ramírez encabezando el reparto.

VIERNES: Mónica Randall es Fedra

Más vale prevenir aborda a las ocho y media el tema de las **enfermedades de próstata.** No se sabe bien por qué a algunos hombres en cuanto llegan a la edad de la madurez (pongamos los cincuenta y cinco o sesenta años) se les infla de una manera alarmante la próstata (glándula que alimenta, mal que bien, a los espermatozoides), estrechando la salida de la vejiga y, en consecuencia, provocando en el contribuyente horribles dolores y muy retorcidos padecimientos.

Por la noche, a las diez, en **Estudio 1,** tendremos la obra de Unamuno, don Miguel, **Fedra,** basada en la tragedia de Eurípides. Mónica Randall y Pedro Mari Sánchez ocupan los papeles principales.

La novedad de esta versión que ha realizado **Mercedes Vilaret** es que los personajes —«Fedra», «Hipólito» y «Teseo»— se presentan en la tragedia como contemporáneos nuestros.

SABADO: Llega «Centennial»

La nota destacada de la jornada es el estreno de «Centennial» serie americana que en principio estaba destinada a los Grandes Relatos pero que ahora se anuncia para la tarde de los domingos. La cadena americana MCA ha echado la casa por la ventana, ha tirado los pies por alto y se ha gastado nada menos que mil quinientos millones de pesetas en esta serie que trata de las peripecias de los primeros colonizadores del Oeste americano. El reparto estelar de la serie se presenta con nombres bien conocidos: *Robert Conrad* (ex «Jim West»), *Raymond Burr* (el señor «Ironside»), *Richard Vaugh* (antes «agente Cipol»), *Char Everett, Grant Goodove* («Con ocho basta»), *Pernell Roberts* («Bonanza») y *David Jansen* («El Fugitivo»), entre otros. Veremos cómo se desarrolla el invento.

Por lo demás, la jornada tiene el interés de ver por la noche a *Liza Minelli* y su «Cabaret».

DOMINGO: Resumen de la jornada futbolística

Por la tarde, a las siete menos cuarto, se emite el segundo episodio de «Centennial», que ocupa así un lugar definitivo para las próximas semanas. Y por la noche probablemente tengamos ya el polémico programa deportivo, que se anuncia a las diez y media y con una duración de hora y media. Enhorabuena para los aficionados, y que les sea leve al resto de telecontribuyentes.

M. A. M.

Ministerio de Educación, Cultura y Deporte

Ofertas verdaderamente increíbles.

PARA LA MUJER:
Gabardinas de línea clásica, **2.995.- pts.**

Vestidos de tricot, **1.995.- pts.**

Faldas lisas y a cuadros, **795.- pts.**

PARA EL HOMBRE:
Camisas y trajes, rebajados hasta el **50%**

PARA LOS JOVENES:
Chaquetones acolchados, rebajados hasta el **40%**

Chaquetones y abrigos de piel, para chicas, descuento **40%**

Pantalones de pana, vaqueros y "globo" rebajados hasta el **50%**

Chandals "estilo alpino" rebajados hasta el **60%**

PARA LOS NIÑOS:
Camisas, de 8 a 15 años, **495.- pts.**

PARA TODOS:
Rebajas en zapatería, hasta el **50%**

TELEVISORES
GP. color, 20". Exclusivos.
59.995.-

Ministerio de Educación, Cultura y Deporte