Año LII - Núm. 2.144 Barcelona, 21 de abril de 1980 48 páginas: 30 pesetas

HOJA DEL LUNES

DEPOSITO LEGAL: B.9.703 - 1958 — (Sobretasa aérea: 2 pesetas)
EDITADA POR LA ASOCIACION DE PRENSA Redacción y administración: Rambla de Cataluña, 10
Director: José Aliaga Cebrián Teléfono 317-19-20. Talleres "T.I.S.A.". Tallers, 64

«NOVIOS»
ALFOMBRAS PRESAS
LE SOLUCIONARA EL PROBLEMA DE ALFOMBRAS Y MOQUETAS
CON EL MAYOR SURTIDO
CON LOS MEJORES PRECIOS
CON UN BUEN SERVICIO
Vengan a verlo
PRESAS
Cucurulla, 9 Navas de Tolosa, 334-336

MINISTERIO DE CULTURA
DELEGACION PROVINCIAL DE BARCELONA
Título
Fecha de edición
Periodicidad
Depositado a las del Edición
EL DELEGADO PROVINCIAL
Conforme

Tensa y controvertida sesión final del Consell Executiu

Clima adverso hacia Jordi Pujol

La semana que empieza hoy, se presenta tensa, difícil e incierta para el líder de Convergència i Unió. Jordi Pujol, aunque no demuestra que ha hecho presa en él el desánimo y el pesimismo, sí ve de una manera pragmática lo que se avecina en las próximas jornadas. Mañana, día de la primera votación, en la que necesita la mayoría absoluta, puede ser un signo y un síntoma del clima en que podría ser proclamado nuevo presidente de la Generalitat.

Parece evidente que en esa primera votación no va a tener más votos que los de su partido. Se celebrará, pues, casi con toda seguridad la segunda el próximo día 24, en la que es probable que los centristas, aunque no con complacencia, pero sí con las lógicas presiones que en alguna medida pueden recibir en altas instancias gubernamentales, le voten. No obstante, no puede descartarse una tercera votación, la del día 26.

Esa no buena disposición de los demás partidos políticos catalanes en este momento hacia Jordi Pujol quedó reflejada el sábado en el último Consell, que al parecer constituyó una sesión sumamente tensa y controvertida. Pujol sabe lo que quiere, de eso no hay duda, sin embargo, lo que parece que resulta sorprendente es su actitud. Algunos consideran que "ya actúa como si fuera president de la Generalitat cuando todavía no lo es".

Por lo que ha podido saber HOJA DEL LUNES, en el Consell del pasado sábado, el único desacuerdo lo provocó él. Si no hay buena disposición para apoyarle, el líder nacionalista tendrá que sacar con bastantes dificultades los votos que necesita para su elección.

Esta semana, pues, va a ser especialmente difícil e incierta para Jordi Pujol. En cualquier caso, sería de desear que tanto él como el resto de los políticos catalanes, conservaran la serenidad y bajo ningún concepto den la sensación de crispaciones y tensiones nada positivas.

Hoy se hará público el comunicado oficial de la reunión del citado Consell Executiu, celebrada en la noche del sábado, la última en su actual composición, y en el que se aprobaron diferentes decretos, referentes a los funcionarios de la Generalitat, el plan de obras y servicios y transportes y, como punto más importante de la reunión, se debatieron las diferentes posibilidades que existen en torno al relevo en la presidencia de la Generalitat.

La última sesión del actual Consell Executiu, celebrada el sábado por la tarde, es un mal presagio para esta semana que se inicia. Las tensiones surgidas pueden tener su reflejo en las próximas sesiones del Parlament de Catalunya en las que se ha de elegir al nuevo president de la Generalitat

Por otra parte, el desenlace de la elección del nuevo president en el Parlament y la elección del presidente de la Diputación sacarán a relucir el verdadero alcance de las discrepancias y tensión que mantienen los partidos catalanes.

Hoy mismo la Esquerra Republicana se reunirá al máximo nivel para decidir las condiciones que exigirá a Jordi Pujol a cambio de su voto en el Parlament. Asimismo, Pujol se reunirá con los futuros consellers para discutir el contenido de su discurso en la Cámara Legislativa, discurso que deberá reflejar los acuerdos a que llegue con ERC y UCD el líder convergente, en caso de que los haya.

Suárez ultima consultas...

En pocas horas habrá nuevo Gobierno

El presidente del Gobierno y de UCD, Adolfo Suárez, ha mantenido durante esta semana amplias conversaciones con los principales dirigentes del partido gubernamental y del Gobierno, con algunos de los cuales ha mantenido más de una entrevista en torno a la próxima remodelación del Gobierno.

Durante la semana pasada recibió a Francisco Fernández Ordóñez, Landelino Lavilla, Rodolfo Martín Villa, Pío Cabanillas, Rafael Arias Salgado y José Pedro Pérez Llorca. Ayer, el presidente recibió en el palacio de La Moncloa al ministro de Trabajo, Rafael Calvo Ortega, y al secretario general, Arias Salgado

Por otro lado, se mantiene para la tarde de hoy lunes la convocatoria de la comisión permanente de UCD, según han declarado los propios dirigentes centristas, y en el transcurso de la misma se espera que sea definitivamente resuelto el tema.

Sobre la misma cuestión, el secretario general de UCD, Rafael Arias Salgado ha hecho unas declaraciones a «Efe» en las que ha resaltado que en sus cálculos la remodelación del Gobierno saldrá a la luz pública a principios de esta semana que hoy se inicia, el martes o miércoles.

(Amplia información en página 14)

En el que fuera campo de refugiados en 1939

Buscan el tesoro de la República en la playa de Argelés

Girona. — Un equipo de expertos en la búsqueda de tesoros ha trabajado en los días pasados en la playa rosellonesa de Argelés al parecer siguiendo la pista de un supuesto tesoro de la República. Como se sabe, en esa playa fueron concentrados al final de la guerra civil millares de refugiados republicanos. Sin embargo, no parece que la realidad haya confirmado la leyenda sobre la existencia del tesoro.

Información en página 9

Les Borges Blanques, proclamada Ciutat Pubilla de la Sardana

Les Borges Blanques. — La Flama de la sardana llegó ayer a Les Borges Blanques y fue colocada junto al monumento en piedra en homenaje a la «anella». Más de diez mil personas se dieron cita en la capital de Les Garrigues para festejar el nombramiento de la ciudad como Ciutat Pubilla de la Sardana 1980. Entre los asistentes, se encontraban los diputados, doctor Puigvert y Joan Oro, quien fue el encargado de leer el mensaje a los sardanistas.

(Información en pág. 8)

Con gol de Morel en Alicante

0-1: Esperanzador triunfo del Español

El Barça, en su tónica habitual, derrotó al Athletic: 1-0

La Recopa de balonmano para el Calpisa

Dos nuevos récords de España en la última jornada de la Copa Latina de natación

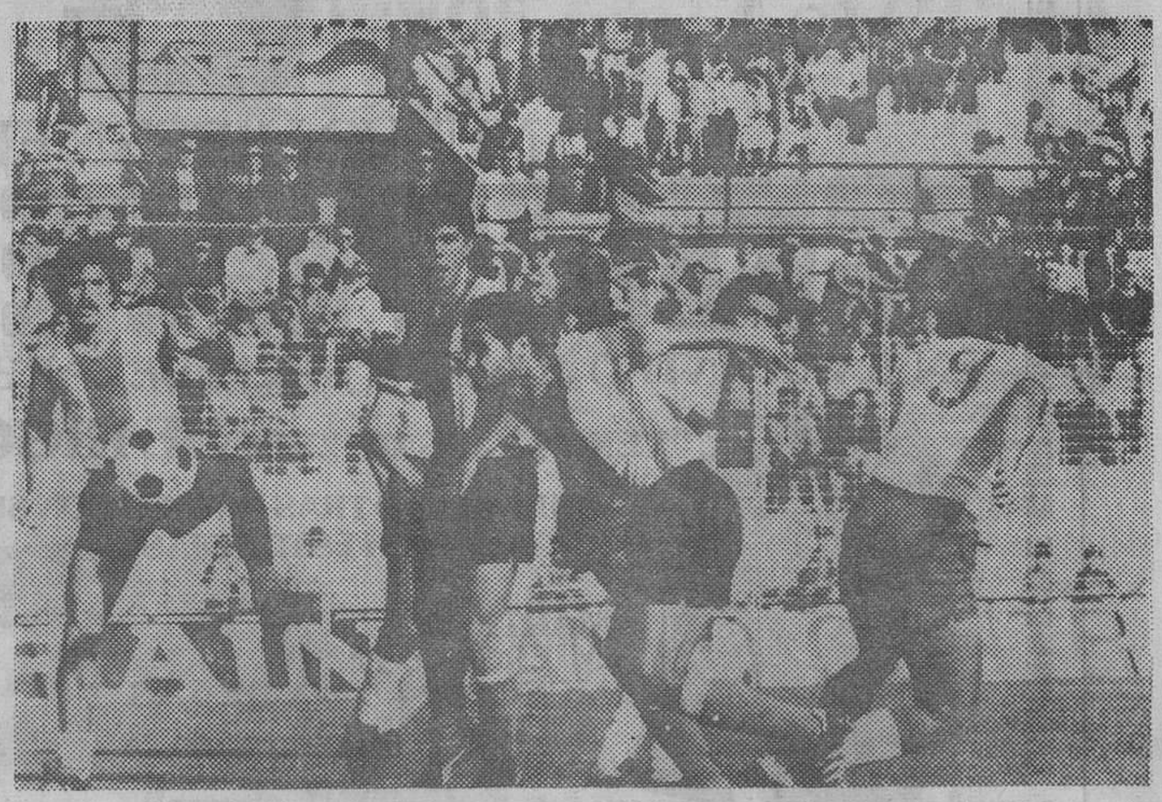

El nuevo fichaje del Español, el paraguayo Morel, ha conseguido el tanto de cabeza y de espaldas a la portería que a la postre ha supuesto el triunfo y dos positivos de oro para los blanquiazules. (Telefoto EFE.)

Ministerio de Educación, Cultura y Deporte

250 ARTICULOS AL COSTO

BOMBAZOS DE APERTURA

MAÑANA APERTURA

NUEVO HIPERMERCADO

CONTINENTE

EN BARICENTRO JUNTO A STA. Mª DE BARBERA

Sale a cuenta

VENGA A JUGAR CON **JOE RIGOLI**

Y GANE PREMIO TRAS PREMIO CON SUS DIVERTIDOS CONCURSOS EN ESTOS DIAS:

MARTES 22
MIERCOLES 23
JUEVES 24
VIERNES 25
SABADO 26

} DE 6 A 8

SLOGAN

CAFETERIA BAR · SERVICIO DE CREDITO · ABIERTO DE 10 a 22 h. · P3 P4 PARKING GRATUITO

CONTINENTE CONTINENTE CONTINENTE CONTINENTE CONTINENTE CONTINENTE CONTINENTE CONTINENTE CONTINENTE

Ministerio de Educación, Cultura y Deporte

Chicos y grandes participaron ayer en el primer «footing per la salut» celebrado en numerosos barrios (Foto: Soteras)

Con la celebración de carreras populares

Se inicia la primera «Setmana per la Salut»

Con la celebración de numerosos «footings per la salut» en casi todos los barrios de la ciudad la Federación de Asociaciones de Vecinos inició ayer una semana de actos destinados a sensibilizar a la opinión pública con la problemática sanitaria de la ciudad.

Esta es la segunda «Setmana per la Salut» que orzaniza la FAV ya que considera que a pesar de los esfuerzos ciudadanos «los problemas perduran y en muchos casos se han agravado». Este y otros extremos son contemplados en un manifiesto hecho público por las Asociaciones de Vecinos, en el que critican los proyectos de reforma sanitaria efectuados por el Gobierno de UCD «de espaldas —según la FAV— a los sectores más directamente interesados». Como alternativa, la FAV exige una sanidad pública que garantice la salud como un derecho fundamental de los ciudadanos. En consecuencia, solicitan un «Servei Nacional de la Salut» estructurado en dos niveles: el primario (basado en los centros de Salud a cargo de médicos de cabecera) y el secundario, centrado en los hospitales. Este «Servei Nacional de la Salut» estará financiado por los presupuestos generales del Estado y dependería íntegramente de la Generalitat.

La Setmana per la Salut proseguirá con un ciclo de conferencias en la Sala Newman, de la plaza Sant Felip Neri, que tendrán lugar a las ocho de la tarde. Hoy lunes, mesa redonda sobre «La salud y la escuela». Mañana martes el tema a discusión será «Salud en el trabajo». El próximo domingo se celebrará una «Fira per la salut» en la plaza del Rei.

Por su parte, las diferentes asociaciones de vecinos organizarán actos descentralizados en veintisiete barrios de acuerdo con las necesidades sanitarias más urgentes de cada zona.

LOS DEFICIENTES PSIQUICOS HACEN OIR SU VOZ

Coincidiendo con la «Setmana de la salut», la Federación catalana Pro Subnormales «APPS» organiza las primeras Jornadas de Información sobre los Deficientes Psíquicos en Catalunya. El objetivo de estas jornadas es elaborar un informe sobre las necesidades, estado actual y déficits que presenta la atención a los deficientes. Este informe será presentado a los parlamentarios catalanes y al Consell de la Generalitat. Hoy lunes se abordarán los problemas de la prevención y el ocio de los deficientes psíquicos. Mañana martes, diversos expertos en el tema explicarán las perspectivas educativas y de formación profesional de los deficientes.

Todos los actos se celebrarán en el Auditori Sandoz, Gran Vía de les Corts Catalanes 764, a las siete y media de la tarde.

Poco personal y falta de medios técnicos y materiales

El Parlament tiene todavía una infraestructura rudimentaria

El Parlament de Catalunya cuenta con treinta y nueve funcionarios de nueva contratación, que preparan a marchas forzadas las previsiblemente largas sesiones de esta semana, en que se elegirá el nuevo president de la Generalitat. Josep Tarradellas, el actual president, no asistirá a estas reuniones de la Cámara Legislativa.

La dotación humana provisional del Parlament de Catalunya, que ha permitido su puesta en marcha durante los primeros días, está compuesta por treinta y dos funcionarios de nueva contratación y tres altos funcionarios de la Diputación de Barcelona en comisión de servicios. Francesc Codina, jefe de servicios del Parlament, ha explicado a HOJA DEL LUNES que la Conselleria de Governació de la Generalitat se encargó de la contratación de esta dotación mínima para poner en marcha los servicios imprescindibles, cuidando que su número no dificultara la gestión de la mesa del Parlament, recién elegida.

El propio Codina procede de la Conselleria y es actualmente funcionario de la corporación provincial barcelonesa.

Dependencia de la Diputación

Así, podría decirse que no sólo la Generalitat depende en su funcionamiento de la Diputación sino que también el Parlament se encuentra en este caso. Por ejemplo, los «mossos d'esquadra» que como único cuerpo de seguridad vigilan el Parlament, dependen de la Diputación, y los dos automóviles que la cámara legislativa ha utilizado en sus primeros días son prestados asimismo por la entidad provincial.

Sin embargo, la mayor parte del personal, como hemos dicho, es de nueva contratación. Desde su incorporación han trabajado a marchas forzadas para hacer posible la sesión constitutiva del Parlament y las previstas para esta semana, en que será elegido el nuevo President de la Generalitat.

Ordenanzas procedentes del paro

La pequeña plantilla está compuesta por un conserje y diez ordenanzas, la mayoría procedentes del paro, cuatro chóferes que conducen por turnos los dos automóviles, tres secretarias, tres mecanógrafas y tres estenotipistas. El servicio de documentación y publicaciones, encargado de la realización del «Diari de sessions», está cubierto por tres especialistas con probada experiencia en el campo editorial.

La cafetería del Parlament, en donde quizá se hará más política que dentro del hemiciclo. (Foto Soteras)

Rudimentario «Diari de sessions»

El primer número del «Diari de sessions», por la precariedad de los medios con que de momento se cuenta, ha sido editado rudimentariamente, mecanografiando los textos y fotocopiando después las veintinueve páginas de que consta. Contiene la reseña de la reunión de la junta preparatoria de la sesión constitutiva y de la propia constitución del Parlament.

Es de prever que próximamente el «Diari de sessions» aparecerá impreso.

Además del personal mencionado, tres técnicos de sonido se encargan de la megafonía y la grabación en el hemiciclo y una responsable de relaciones públicas cuida del protocolo. Hoy lunes deberán ultimarse los detalles de la sesión de mañana, en cuya preparación se ha trabajado durante la semana pasada. Codina ha manifestado que, a pesar de la intensa jornada, todo el personal trabaja con mucha ilusión y que el ambiente es de total colaboración. «El horario que hacemos en el Parlament no tiene nada que ver con el que se hace normalmente en los centros oficiales», dice Codina, e insiste en que cualquier parecido con la realidad es pura coincidencia.

Día a día el Parlament se parece más a una cámara de las de verdad. Mañana se espera poder contar ya con los dos coches nuevos que se han adquirido —un 132 y un 124—, así como con la cafetería, que funciona desde hace pocos días. A buen seguro se verá colapsada por la afluencia masiva de asistentes a la reunión, pues por ahora ha trabajado a «cámara lenta».

Tarradellas no asistirá

Por otra parte, entre los invitados a la sesión de mañana se encuentran los alcaldes de Barcelona, Tarragona, Lleida y Girona, los presidentes de las cuatro diputaciones, los diputados y senadores en las Cortes de Madrid, los ex diputados del Parlament anterior a 1939 y los ex consellers de la Generalitat. Observe el lector que el President de la Generalitat, Josep Tarradellas, no ha sido invitado. Sin embargo, sí lo ha sido el presidente de la Diputación barcelonesa, que es el propio Tarradellas, pero nuestras informaciones indican que probablemente delegará su representación en el vicepresidente primero de la corporación, por lo que de todas formas se encontrará ausente en los debates y la elección del nuevo President.

Jordi FORTUNY

Las cuatro provincias, más la CMB y las Terres de l'Ebre

Catalunya podría estructurarse interinamente en seis regiones

Catalunya podría estructurarse provisionalmente en seis regiones o «vegueries» hasta que el Parlament apruebe la definitiva Ley de Ordenación Territorial. Esta hipótesis será estudiada mañana martes a lo largo de las Jornades sobre l'Estatut de Catalunya organizadas por los Colegios de Abogados y Notarios, las Facultades de Derecho y la Cátedran Duran i Bas de Derecho Catalán.

Según el coordinador de la ponencia «La Organización Territorial en Catalunya», Enric Argullol, las regiones provisionales podrían ser las actuales provincias de Lleida y Girona, el área de la Corporación Metropolitana de Barcelona, las comarcas agrupadas en el Consell de les Terres de l'Ebre (Ribera d'Ebre, Montsià, Terra Alata y Baix Ebre) y las provincias de Barcelona y Tarragona, a excepción de los entes anteriormente citados.

Esta división provisional estaría justificada por la necesidad de acercar en lo posible la gestión territorial a las comarcas. Paralelamente, el Parlament de Catalunya debería preparar una nueva Ley de Ordenación Territorial de Catalunya basada en los cambios operados en las conmarcas ya definidas por la Generalitat en 1936. Para ello sería imprescindible que las Diputaciones desconcentrasen algunas de sus competencias en favor de los consejos comarcales provisionales.

En opinión del administrativista Enric Argullol el primer problema con que se encontrarán los expertos que elaboren la nueva Ley de Ordenación Territorial es el de la enorme atomización de los municipios catalanes. En Catalunya hay 934 municipios, de los que 682 tienen menos de dos mil habitantes. Esto significa que ninguno de estos municipios menores tiene medios suficientes para cubrir con eficacia servicios tan básicos como la eliminación de desiduos urbanos e industriales o el transporte. Eliminar el minifundismo municipal sería, pues, el primer objetivo. Par aesto habría dos caminos. El primero de ellos sería ordenar la fusión de Ayuntamientos de manera que Catalunya quedase repartida en unos dos o trescientos términos municipales. Este sistema generaría una fuerte resistencia de los municipios afectados, por lo que su costo político sería tan alto que es improbable que el Parlament se decida a adaptarlo. El segundo camino, históricamente poco eficaz al decir de Enric Argullol, es fomentar la agrupación de ayuntamientos, proceso éste por lo general muy lento, cuando no inacabable.

El segundo problema será la nueva división comarcal. Desde un punto de vista estrictamente técnico, es decir, prescindiendo del sentimiento comarcalista heredado de la República, parece necesario reducir considerablemente el número de comarcas aprobado en 1936. Sin embargo —apunta Enric Argullol— hay que partir de la base de que el pueblo catalán tiene muy asumidas las treinta y ocho comarcas existentes, por lo que probablemente habrá que definir comarcas parecidas a las actuales, demasiado pequeñas para el planeamiento urbanístico, pero eficaces para abordar el problema municipal. En este sentido, la tendencia que según Argulloi debería fomentar la Generalitat sería la de potenciar a las comarcas como agrupación de municipios, de manera que la mayoría de los servicios los gestionase el Consell Comarcal, quedando los Ayuntamientos reducidos a actuaciones de carácter local.

Jaume VILALTA

Una prueba gratuita para los fumadores que deseen dejar de fumar

MADRID. - Una pastilla a base de plantas que hoy día se puede encontrar en España, se propone realizar el sueño de todos los fumadores, cortar el deseo de fumar sin provocar irritabilidad, sin correr ningún riesgo.

Durante un cierto tiempo, el Centro de Propaganda Anti-Tabaco ofrece a todos los fumadores el probar esta pastilla gratuitamente.

Señalemos también que para recibir esta pastilla gratuita, basta con enviar rápidamente un sobre con su nombre y dirección, al Centro de Propaganda Anti-Tabaco (Departamento 229-B), Jacometrezo, 4, Madrid 13.

Digamos ademas, que esta oferta es totalmente gratuita y no le compromete a nada.

Si usted tiene más o menos la intención de dejar de fumar, es esta una ocasión que no debe dejar pasar.

PARA PEQUEÑOS Y MEDIANOS INVERSORES

Invierta seguro desde 600.000 ptas. Invierta en diamantes

Obtendrá:
- Mayor rentabilidad
- Mayores intereses
- Plusvalía garantizada por Banco
- Depósito del total de los intereses (Desde el momento de la inversión)
- Posesión del diamante (Desde el momento de la inversión)

POR PRIMERA VEZ
INVIERTA EN ALGO TANGIBLE DE VALOR REAL, Y EN SU POSESION
DESEO INFORMACION SIN COMPROMISO
DIAMANTES INVERSIONES ESPAÑOLAS, S.A.
Córcega, 301-303, 2.º 4.ª
Tels. 218 68 45 - 218 27 24
Nombre .....
Calle .....
Tel. ..... Ciudad .....

Para la comodidad de sus pies calce el ancho que precise

Calce como a medida
CALZADOS CLAR
ARAGÓN, 247 (Junto Ptda Cataluña)
Teléf. 215 23 46 - Barcelona-7

TRASTORNOS SEXUALES

Eyaculación precoz, impotencia, frigidez, terapia de la pareja. Orientación sexual.
Consulta diaria, incluso sábados.
Horas a convenir
GABINETE DE PSICOLOGIA/SEXOLOGIA
Telf.: 250-65-28. C. Rocafort, 244, 2.º, 6.ª

ARTE-JOYAS
ANTIGUOS JOYEROS DE LA REAL CASA
Sanz hijos
FUNDADA EN 1880
ALIANZAS DE BRILLANTES, BRILLANTES DE INVERSION, ESMERALDAS, ZAFIROS, RUBIES, PERLAS. ALTA CALIDAD
AV. JOSE ANTONIO, 636
(junto P.º de Gracia)
PRECIOS MUY RAZONABLES

Si desea recibir información completa de Ultraleno, envíe este cupón a: Neoplast, s.a.
Avda. Fonollar, 47-SANT BOI- (Barcelona)
NOMBRE .....
DIRECCION .....
POBLACION .....
Prov. .....

Ministerio de Educación, Cultura y Deporte

Por problemas legales en materia de filiación

Quince mil hijos están pendientes de reconocimiento paterno en Barcelona

Declaraciones a "Hoja del Lunes" de José Peré Raluy, juez encargado del Registro Civil

El proyecto de Ley de modificación del Código Civil en materia de filiación, patria potestad y régimen económico del matrimonio, tras una elaboración larga y complicada, se publicó en el "Boletín de las Cortes" el 14 de septiembre de 1979. Su debate en el Congreso todavía no ha comenzado y las perspectivas de su aprobación definitiva y entrada en vigor, es probable que no se efectúe hasta el próximo otoño. Dicha ley, cuyo envío y debate en las Cortes se ha retrasado inexplicablemente, tiene 535 enmiendas que afectan al conjunto de su contenido.

La ley inicial de filiación data de 1870 y mantenía una serie de prescripciones, al parecer, completamente inhumanas. Sin embargo, la legislación en materia de Registro Civil se modernizó y comenzó a humanizarse a partir de 1957-58. El proyecto de ley que está en estos momentos en el Parlamento y en su elaboración ha intervenido de una manera directa, intensa y eficaz, el juez encargado del Registro Civil de Barcelona, don José Peré Raluy, que lleva trece años al frente del mismo y es un destacadísimo especialista en el tema. Dicho proyecto puede considerarse como extraordinariamente progresivo y coloca a España en la línea más avanzada.

Discriminación de los hijos

«La filiación nos plantea grandes problemas por la iniquidad de la legislación actual que establece una discriminación brutal entre las distintas clases de hijos» —dice el señor Peré Raluy.

Actualmente hay tres clases de hijos: los matrimoniales que la ley llama con poca exactitud legítimos; los naturales, que son los hijos de padres que no están unidos en matrimonio pero que podían haberse casado (solteros, viudos, etc.) y legítimos no naturales (obsérvese la desdichada terminología), que son los hijos de padres que no podían haberse casado entre sí en el momento de la concepción (padres no casados entre sí, etc.). Los primeros con plenitud de derechos. Los segundos pueden ser reconocidos libremente pero tienen unos derechos limitados o restringidos respecto a los legítimos (legítima hereditaria más corta, etcétera) y los terceros o ilegítimos, que son unos verdaderos parias, porque no pueden ser reconocidos aunque sus padres quieran (hijos de un hombre casado y una mujer soltera, de dos casados, pero no entre sí, madre casada y padre soltero, etcétera).

Actualmente en Barcelona ciudad, hay pendientes de reconocimiento unas 15.000 personas; la mayoría de reconocimiento paterno con filiación incompleta por imposibilidad legal. El caso más común: el de madre soltera y padre casado que equivale a los dos tercios de esta cifra aproximadamente. Existe poca variación en la filiación extramatrimonial en los distintos territorios y provincias de España; aunque, como es lógico, hay más hijos extramatrimoniales que los que aparecen en el Registro. Según nos dice el juez Peré Raluy, hay que contar con la incidencia de falsedades y el hecho de que dichas falsedades se condenaban muy poco; si los autores no tenían antecedentes penales no sufrían condena de cárcel. Por otra parte, los hijos extramatrimoniales que nacen en las poblaciones grandes suelen ser hijos queridos e incluso «buscados», toda vez que en dichos núcleos grandes de población existen toda clase de medios anticonceptivos de fácil adquisición.

Los hijos extramatrimoniales que nacen en Barcelona anualmente puede calcularse entre 700 y 1.000, es decir, el dos por ciento.

—Señor Peré Raluy ¿a pesar de las limitaciones del actual Registro Civil, se pueden poner los mismos apellidos de los padres a los hijos extramatrimoniales?

—Sí. Actualmente la Ley de Registro Civil con una serie de trucos legales permite resolver situaciones en cuanto a apellidos; por ejemplo, se puede poner el del padre sin que conste quién es el padre. Esto es lo que llamamos el «paño caliente» del Registro Civil. Es decir, el juez suele poner el apellido que nos piden esos padres pero sin filiación.

—¿Y si se diera el caso de que el otro cónyuge consiente en esa filiación extramatrimonial?

—Es que, aunque parezca raro, ese caso se da, a veces, y ni aún así puede figurar una filiación legal.

—¿Qué lleva aparejado el hecho de que determinados hijos no tengan filiación legal?

—Que no tienen derechos hereditarios, por ejemplo, como tales hijos. El hijo ilegítimo no natural no tiene derechos hereditarios más que los que le pueden dejar por vía testamentaria, con una particularidad, que como es un extraño ante la ley, el fisco se lleva la mayor parte de la herencia.

Certificaciones de nacimiento

—¿Esos hijos extramatrimoniales si necesitan una certificación de nacimiento de qué modo figuran o en qué forma se les extiende ésta?

—Con arreglo a la legislación actual hay dos clases de certificaciones: la literal en que sale todo el historial, si tiene padre o no; y el extracto, que es la partida que se utiliza normalmente, sobre todo para cuestiones de estudios, pasaportes, carnets de identidad. La certificación literal sólo tiene un uso restringido en las herencias.

—¿Estas certificaciones se hacen incluso a los nacidos antes de la fecha de dicha legislación?

—Sí, se aplica con efectos troactivos.

—¿Qué es lo más importante de esta reforma del Código Civil en materia de filiación y lo que tendrá mayor trascendencia?

—La igualdad de derechos de toda clase de hijos matrimoniales y extramatrimoniales y, en segundo lugar, posibilidades de que sean reconocidos toda clase de hijos. Incluso, no sólo los hijos no naturales sino los llamados incestuosos, pueden ser reconocidos con autorización judicial.

—¿Ahora pueden ser reconocidos los hijos de un sacerdote?

—Sí, porque son hijos naturales y los sacerdotes pueden casarse con dispensa.

—Sigamos con las ventajas de esta nueva ley, señor Peré Raluy.

—Otra cosa también muy importante es que se tiende a que la filiación legal coincida con la filiación biológica porque se potencia la investigación de la paternidad, es decir, ésta puede llevarse a cabo con mayor amplitud. Con arreglo a la ley actual hay una presunción de paternidad del marido y éste no puede impugnar tal paternidad y en cambio con este proyecto de ley se amplifican las posibilidades de impugnación para que coincida la verdad legal con la biológica.

—Es de suponer que con la evolución sociológica operada en nuestro país ya no habrá tantos prejuicios y complejos en cuanto a estos temas de la filiación o del reconocimiento por parte de madres solteras, etcétera.

—En efecto. En este sentido se ha producido un cambio enorme y hay muchas solteras que incluso prefieren que sus hijos lleven sólo su apellido aun cuando el padre quiera o pueda reconocerlos y casi han desaparecido los hijos abandonados.

—Dentro de la filiación natural ¿qué problemas suelen producirse?

—Simplemente los de impugnaciones; es decir, que parece natural y no lo es o a la inversa.

Divorcio y filiación

—¿Cree usted que el día que exista el divorcio dejará de haber esa cifra de hijos extramatrimoniales?

—Desde luego, porque muchos de ellos son fruto de uniones estables y que si ya no han contraído matrimonio es porque no les dejan.

—De todo lo que ha dicho, señor Peré, ¿se desprende que el hijo ilegítimo no natural carece casi totalmente de derechos?

—Sí, efectivamente, por no estar acreditada legalmente su filiación, y esto realmente es sangrante. Creo que lo más irracional que existe es que un hijo no pueda ser hijo de su padre.

—¿Cree usted que es más urgente la aprobación de la ley de divorcio o la de filiación?

—El reconocimiento de toda clase de hijos es elemental y por eso es más urgente que la de divorcio y hasta desde un punto de vista táctico es razonable que se haya pasado ésta primero. La reforma del Código Civil en materia de filiación es consecuente y sigue a un clamor popular, mientras que la ley de divorcio tiene partidarios y detractores y por tanto levantará mucha más polvareda. Como le acabo de decir, creo que el reconocimiento de toda clase de hijos es verdaderamente inaplazable.

—Señor Peré, a título únicamente informativo ¿puede decirnos si el número de nacimientos, en general, ha decrecido en estos últimos años en Barcelona?

—Dentro del término municipal de Barcelona, de 53.000 que nacieron en 1974, se ha pasado a 40.900 en 1979. El hecho de que decrezca el número de nacimientos, se debe a dos razones: una a la disminución de la natalidad y otra, muy importante, porque al aumentar las maternidades de los pueblos del cinturón dejan de nacer en Barcelona hijos de familia domiciliada fuera de aquí.

Mary MERIDA

GENERALITAT

Celebración del Día de los Mossos d'Esquadra

Hoy se celebra el Dia de les Esquadres de Catalunya, con motivo del 261 aniversario de la creación de los Mossos d'Esquadra, cuerpo adscrito a la Diputación de Barcelona. A la una menos cuarto del mediodía, el president Tarradellas pasará revista a los «mossos» en el Saló Sant Jordi del Palau y dará nuevos nombramientos de sargento y cabo a seis «mossos». Inmediatamente antes habrá tenido lugar una misa en la capilla de Sant Jordi.

Tras esto, el president recibirá la visita del nuevo cónsul de Italia en Barcelona, y a las dos de la tarde asistirá a una comida de hermandad ofrecida por los «mossos d'esquadra» en la que el capitán jefe del cuerpo le hará entrega de la medalla de oro conmemorativa de la fundación del mismo.

Por la noche, el president ofrecerá una cena, en el Saló Torres García del Palau de la Generalitat, a las autoridades militares y civiles de Catalunya, así como a los arzobispos y obispos de las diócesis catalanas.

II Conferencias de Información para Diabéticos

Ayer se celebraron en nuestra ciudad las II Conferencias de Información para Diabéticos, organizadas por el Centro de Diabéticos Catalonia (Ausias March, 10, teléfono 340 94 29).

En el transcurso de la Jornada, que se desarrolló en el Palacio de Congresos de Montjuich se pronunciaron diversas conferencias sobre el tema y durante los descansos se realizaron demostraciones de cómo debe realizarse el autocontrol, tanto en la orina como en la sangre.

A los actos asistieron gran cantidad de especialistas en Medicina y Sociología, así como de diabéticos.

ASAMBLEA GRUPO MUNDO

Mañana martes, 22 de abril, a las 5 de la tarde, en los locales de la Asociación de la Prensa (Rambla Catalunya, 10) tendrá lugar una Asamblea General de Grupo Mundo, con asistencia de los abogados de los trabajadores, Albert Fina.

El orden establecido es: información del abogado de los trabajadores, cobro de los atrasos; destino de la Caja de Resistencia, pago de los honorarios de los abogados; querella criminal contra Sebastián Auger y Javier de Quintana y otros asuntos que se presenten en el curso de la Asamblea.

Hoy lunes, 21 de abril, tendrá lugar en la Magistratura de Trabajo número 9 (Ronda San Pedro-Gerona), a las 12 de la mañana, la vista del primer juicio por deudas de atrasos salariales y que fue aplazado el pasado viernes.

FOTO TEXTO

JORNADAS DEMOSTRATIVAS DE COMPOSICIÓN DE TEXTOS

En estas jornadas le mostraremos las últimas novedades en sistemas Compugraphic para fotocomposición de textos a fin de conseguir la rentabilidad de sus documentos impresos.

Del 21 al 25 de Abril (ambos inclusive) de 10 a 13 y de 16 a 19 horas en las instalaciones de GISPERT, calle Provenza 206 - 208, Barcelona

GISPERT

Para más información: Tels. 254 04 97 ó 254 88 78 (Srta. Maite)

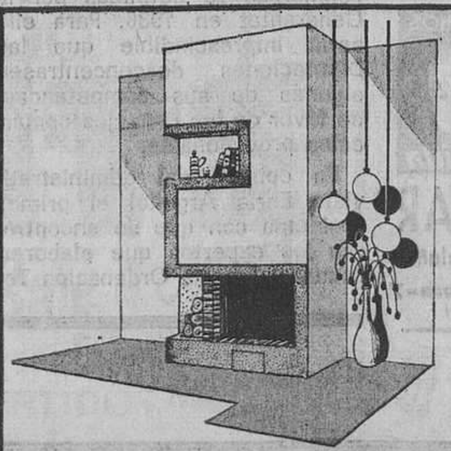

CHIMENEAS PIO

cálidamente decorativas

TENEMOS EL MODELO DE CHIMENEA QUE SU HOGAR NECESITA • SOLAMENTE FABRICADO CON MATERIALES NOBLES

CHIMENEAS PIO, S.A.

EXPOSICION Y VENTA:
Loreto, 36 (esquina Avenida Sarriá) Tel. 259 04 18 - BARCELONA-29
Avenida Santa Coloma, 31 - Tel. 225 22 - ANDORRA LA VELLA
FABRICA EXPOSICION Y VENTA:
Carretera Barcelona-Puigcerdá, km. 53,800 - Tel. 882 01 62
HOSTALETS DE BALENYA
ABIERTO SABADOS TARDE Y DOMINGOS MAÑANA

Solicito envíen catálogo, sin compromiso.
Nombre y apellidos
Calle n.º piso
Población
Dto. Postal

Ministerio de Educación, Cultura y Deporte

Tienen previsto sortear ocho televisores en color

Los libreros «inventan» nuevos alicientes para vender más en el día de Sant Jordi

Las rosas y los libros volverán a unirse este próximo miércoles, en una de las más hermosas tradiciones catalanas. Cultura, belleza y amor son las tres principales características de la "Diada de Sant Jordi", que este año adquiere un especial significado, al ser la primera vez que se celebra con el nuevo Parlament.

En la festividad del «Día del Libro», los comerciantes libreros se han asociado con lo que algunos podrían considerar como el principal enemigo de la palabra escrita: la televisión.

Con el fin de atraer a un mayor número de compradores, ya que el diez por ciento de descuento no parece suficiente, el Gremio de Libreros sortea este año ocho televisores en color acompañados cada uno por un considerable lote de libros. Otro regalo que se hará a los compradores que la soliciten es la revista «Llibreria», editada por el Gremio. Este gremio, como se sabe, es el más antiguo de España, ya que data del año 1653. Catalunya tiene además el orgullo de ser el primer lugar en el que el «Día del Libro» empezó a celebrarse, en 1926.

Antoni Castells, presidente del Gremio de Libreros y propietario de una librería que pertenece a su familia desde el año 1886, nos comentó que realmente los comercios grandes apenas notan la diferencia en el día de Sant Jordi, con respecto al resto del año. Son los negocios pequeños, casi familiares, los que realmente se benefician de esta tradición.

Preguntando sobre si las Caixes d'Estalvis, con sus «regalos» de libros durante toda la semana perjudican a los libreros, el señor Castells nos contestó que en las grandes ciudades, no, pero que en las pequeñas poblaciones, con un par de comercios especializados a lo sumo, el problema es mucho más grave. El Gremio espera llegar a un acuerdo el año próximo para que todos queden satisfechos y nadie salga perdiendo.

De todas formas, no deja de ser curioso que un libro que cuesta una media de quinientas o seiscientas pesetas en el mercado, pueda ser obtenido en las «Caixes» sólo a cambio de la imposición de la considerable cantidad de cinco mil pesetas.

Aunque, en principio, pueda considerarse un fomento del ahorro, también estas entidades se ven muy favorecidas al manejar unas cantidades muy elevadas para sus propios negocios.

Rosas para enamorados

La «Diada de Sant Jordi» es una fiesta para los enamorados. El regalo de una bella rosa roja a la novia o a la esposa es una de nuestras más bellas y antiguas tradiciones, que sigue conservándose año tras año, a pesar de las crisis.

Como las floristas de la Rambla son las más claras representantes del comercio de la flor, nos hemos dirigido al popular puesto de «la Carolina», en el que la hija, la nieta y la biznieta de su antigua propietaria están haciendo todos los preparativos para la festividad

Las rosas tampoco van a conocer este año —según todos los indicios, la crisis que a todos afecta. Se tiene por seguro que, de seis de la mañana a ocho de la tarde, la venta va a ser ininterrumpida.

¿Qué va a ocurrir con los precios? En «la Carolina» nos han asegurado que ellas no van a subirlos. «Tenemos una clientela fija —nos comentaron— o enviada por quienes nos compran habitualmente y sería muy feo que aprovechásemos la ocasión para vender las rosas a un coste muy elevado.»

Sólo hay una pequeña nube negra que empaña algo la tradición de la venta de rosas: la falta de interés por parte de los jóvenes para dedicarse al negocio de la flor, ya que ello representa muchas horas de trabajo, incluidos los domingos y días festivos por la mañana. Esperemos que, de todas formas, las flores sigan alegrando nuestras Ramblas y nuestras calles en general, a pesar de este problema.

Las celebraciones oficiales

Los actos a celebrar en el Ayuntamiento se iniciarán hoy, lunes, con la presentación en el Saló de Cent, a las siete y media de la tarde, del libro «Barcelona».

El día 23 se celebrará, también en el Saló de Cent, un acto académico, organizado por la Junta Directiva del Centro Excursionista de Catalunya, en el que el regidor Lluís Soler i Sabarís hablará de «Geòlegs i excursionistes, primicers de la Geologia catalana». En el transcurso del acto se entregarán las insignias de oro y plata a los socios que lleven cincuenta y veinticinco años en la entidad.

La Generalitat, por su parte, iniciará los actos del miércoles con una misa oficiada por el doctor Jubany, a las nueve y media de la mañana. A continuación serán bendecidas las rosas y se otorgarán los premios del tradicional concurso de flores. Tras la recepción a las autoridades y la inauguración de la exposición filatélica, se efectuará la entrega de los Premios San Jorge de Cinematografía. El Palau estará abierto al público a partir de las once de la mañana.

Fira Popular de les Arts i de les Lletres

El Consell Popular de Cultura Catalana del Barri de Sant Antoni organiza la I Fira Catalana de les Arts i de les Lletres, que estará abierta al público en la Avenida Mistral, entre Rocafort y Calabria, de nueve de la mañana a nueve de la noche, el mismo día de Sant Jordi.

Por último, no quisiéramos olvidarnos del típico pastel de la Diada de Sant Jordi, que, como todos los años, estará presente en las pastelerías catalanas.

Alicia MARSILLACH

Película sobre una operación de riñón

El doctor Gil-Vernet obtiene el «oscar» de cine científico

El Aguila de Oro (Golden Eagle), distinción equivalente a los Oscar para las películas artísticas, le ha sido concedido en Estados Unidos a una filmación científica sobre las operaciones que realiza el profesor José María Gil-Vernet en su cátedra de Urología en la Universidad de Barcelona.

Según comunicación recibida el premio ha recaído sobre una película dedicada a exponer el método del profesor Gil-Vernet en la cirugía de la litiasis del riñón y del ureter. Filmada por un equipo norteamericano, desplazado especialmente para ello, constituye una película esencialmente científica y didáctica, pero al mismo tiempo contribuye a la divulgación de aspectos de la ciudad y de la música popular catalana porque incluye planos de monumentos de Barcelona y tiene como música de fondo una sardana. La filmación entró en competición con cientos de películas científicas y logró la máxima distinción. Ahora será exhibida en la mayoría de centros médicos del mundo.

Japón se interesa por la película

El doctor Gil-Vernet y su equipo han realizado filmaciones de sus principales operaciones y en este campo se puede añadir que los centros universitarios del Japón se han dirigido al profesor Gil-Vernet para poder reproducir en video todas sus películas científicas. En fecha próxima las cátedras de urología del Japón dispondrán de las aludidas filmaciones para completar la enseñanza.

Esta semana

Se subastan varios cuadros por importe de 46 millones

El óleo «El Lechuga y su cuadrilla», pintado por el gran maestro de la pintura española José Gutiérrez Solana, es la pieza estelar de las licitaciones artísticas, que convocadas por Subartan, tendrán lugar en la sala Brok los próximos martes y miércoles, 22 y 23 de abril, respectivamente. Se trata de un lienzo de amplias dimensiones, 220 x 228, que representa al matador manchego Rafael Lechuga y su cuadrilla y tiene como fondo un esperpento lírico de paisaje castellano. El cuadro, debidamente firmado por el pintor de quien ahora se cumple el cincuentenario de su muerte, saldrá con una base de 14.000.000 de pesetas.

Otros cuatro cuadros superan ampliamente la base del millón de pesetas. Son éstos: «La muchacha del gato», de Joaquín Sorolla, 192 x 119, que partirá de 3.200.000 pesetas; «Figura femenina», de Isidro Nonell, 39 x 44, estimado en 2.600.000 pesetas; «El Calabrés», acuarela sobre cansón, de Mariano Fortuny, 78'5 x 56, se ofrece a partir de 2.500.000; «Composition», composición cubista de Fernand Leger, 46 x 65, tasado en 2.000.000 de pesetas. En Pintura Catalana, cabe destacar obras de Sunyer (950.000); Madrazo (900.000); Anglada Camarasa (650.000); Graner (600.000); Cusachs (400.000), etcétera.

La larga nómina de los 120 lienzos que se subastarán sobrepasa los 46.000.000 de pesetas y entre los cuadros de mayor renombre del Estado español se encuentran, asimismo, obras de Zubiaurre, de Palencia, de Martínez Cubells, etc.

COLEGIO DE AGENTES DE SEGUROS

• CONVOCATORIA DE EXAMENES PARA AGENTES AFECTOS

Quienes deseen participar en los exámenes de suficiencia para Agentes Afectos (Reglamento de la Producción de Seguros Privados, Artículo 45. 2), que se celebrarán en el mes de mayo próximo, deberán presentar la correspondiente solicitud de inscripción **antes del día 30 de abril de 1980,** según modelo que será facilitado por la Secretaría del Colegio o del Centro de Estudios.

• BOLSAS DE ESTUDIOS PARA LOS CURSOS DE PREPARACION DE LAS PRUEBAS DE APTITUD PARA EL TITULO DE AGENTE

Quienes deseen optar a las Bolsas de Estudios instituidas por el Colegio Nacional de Agentes de Seguros, para ayudar a los estudiantes con pocas posibilidades económicas, en su preparación para obtener el título de Agente de Seguros que expide el Ministerio de Hacienda, deberán solicitarlo **antes del 15 de mayo de 1980.**

El importe de cada una de las Bolsas de Estudios, será destinado al pago de la matrícula del Curso a Distancia de Preparación para dichas Pruebas de Aptitud, que se iniciará por el Centro de Estudios del Colegio a final de mayo próximo.

Para información:

CENTRO DE ESTUDIOS DEL COLEGIO. Diputación, 180, 7.º A. Teléfonos: 323-09-43 y 253-42-70, de 18 a 21 horas.

COLEGIO DE AGENTES DE SEGUROS. Rbla. Cataluña, 53, 3.º. Teléfono: 318-60-95, de 9 a 14 horas y de 17 a 20 horas.

Barcelona, 18 abril 1980

NUEVA BOUTIQUE

Pierre Balmain, para hombres.

LA DISTINCION EN EXCLUSIVA.

Aquí está lo último

Existen pocas Boutiques exclusivas de Pierre Balmain en todo el mundo, y una de ellas es la Boutique Pierre Balmain, recién estrenada en El Corte Inglés.
Una Boutique única, para el hombre.
Una Boutique que recoge los trajes, americanas, pantalones, camisas, corbatas y toda la moda creada por Pierre Balmain, sólo para hombres.

El Corte Inglés

Nº1 EN MODA

pierre balmain

Ministerio de Educación, Cultura y Deporte

Agenda

Reforma y democracia

«La Reforma de l'Administració Pública, condició de la Democràcia», es el tema de la conferencia que Pasqual Maragall, tinent d'alcalde d'Organització i Reforma Administrativa del Ayuntamiento de Barcelona, pronunciará hoy, lunes, en el Círculo de Economía.

El acto empezará a las siete y media de la tarde, en los locales del Círculo (Diagonal, 520, 2.º, 4.ª).

Presentación de un libro checo

Hoy será presentada en Barcelona la novela «La Verduga», editada por Ultramar, de la que es autor el dramaturgo Pavel Kohout, del Burgtheater de Viena.

El acto, que será presentado por Frederic Roda, tendrá lugar a las doce y media de la mañana, en el Museu del Institut, carrer Nou de la Rambla (Conde del Asalto, 3-5).

Manipulación de noticias

Manuel Milián Mestre hablará hoy del tema «La manipulación de las noticias», en una conferencia organizada por Amadís, Círculos de Amistad y Encuentro.

El acto se iniciará a las ocho de la tarde, en la sala de conferencias de la Residencia de Jesuitas, Lauria, 13 (esquina Caspe).

Presentación del libro «Barcelona»

El doctor Fabià Estapé presentará hoy, lunes, a las siete y media de la tarde, el libro «Barcelona», editado por Edicions Castell. El acto se celebrará en el Saló de Cent del Ayuntamiento barcelonés.

Necrológicas

✝

Joan Bonareu i Navarra

Ha mort a l'edat de 74 anys, havent rebut els Sants Sagraments i la Benedicció Apostòlica (A.C.S.). La seva esposa: Emília Bussot i Remus; fills, M.ª Rosa i Jordi; filla política, Rosa Lleonart; néts, Joan, Marta, Jordi i Xavier; germana Pepita; germans polítics, Pelai i Aurora; nebots, cosins, tota la família i la raó social «VENBO, S. A.» us preguen un pietós record. L'enterrament i funeral de cos present se celebraran avui dilluns a les quatre de la tarda a la Parròquia de Sant Josep. No es convida particularment. Casa mortuòria: Rda. Carles III, 80, 6è, 1.ª. Mataró, 21 d'abril del 1980.

✝

Joan Bonareu i Navarra

Ha mort a l'edat de 74 anys, havent rebut els Sants Sagraments i la Benedicció Apostòlica (A.C.S.). La raó social «GENERES DE PUNT VEN-BO, S. A.» en comunicar a llurs amics i coneguts tan sentida pèrdua els prega un record en les seves oracions. L'enterrament i funeral de cos present se celebraran avui dilluns a les quatre de la tarda a la Parròquia de Sant Josep. No es convida particularment. Mataró, 21 d'abril del 1980.

✝

Doña Encarnación Garijo Ortega

Ha fallecido en Barcelona, a la edad de 73 años, confortada con los Santos Sacramentos y la Bendición Apostólica (E.P.D.). Sus afligidos: esposo, José Mauri Jaime; hijo, José-Ignacio; hija política, M.ª Dolores; nietos, Francisco-Javier y Moisés; hermana, Teodora; hermana política, Eustasia; sobrinos, primos y demás familia al participar a sus amigos y conocidos tan sensible pérdida, les suplican un recuerdo en sus oraciones y la asistencia al acto del entierro, que tendrá lugar hoy, día 21, a las 3'30 de la tarde en la Iglesia Parroquial del Espíritu Santo, Travesera de Gracia, 403, donde se celebrará la ceremonia religiosa. Acto seguido se acompañará el cadáver al cementerio de San Andrés. No se invita particularmente.

✝

Agustí Cullell i Cot

Ha mort cristianament, als 55 anys d'edat el dia 20 d'abril després d'una llarga malaltia (A.C.S.). La seva esposa, Conxita Tebé; els seus fills, Agustí, Imma, Clara, Víctor i Eduard; mare, Maria; germanes, Cecília i Paquita; germans polítics, nebots i tots els que l'hem conegut i estimat us preguem un record i una oració a la seva memòria. L'enterrament serà avui, dia 21, a les 4'30 de la tarda a l'Església Parroquial de Sant Eugeni I Papa, carrer de Borrell, 303 on es celebrarà la cerimònia religiosa per l'etern repòs de la seva ànima. A continuació es traslladarà el difunt al cementiri de l'Est. No s'ri invita particularment.

HERNIADOS

Aparatos Torrent, sin tirantes, bultos, ni molestias (C.P.S. 23)

CASA TORRENT

Unión, 13. Rambla Caaluña, 124, pral. Córcega, 296, pral. Barna.

✝

Leandre Ribera i Feliu

Morí ahir, 19 d'abril, als 80 anys, confortat amb els Sants Sagraments i la Benedicció Apostòlica (A.C.S.). Els seus afligits esposa, Carme Abad; fills, Víctor, Francesc, Leandre i Carme; fills polítics, M.ª dels Angels Badell, Mercè Docampo, Esperança Perpinyà; néts, Angie Carme i Maria; Eva; Gisela, Leandre, Xavier i Esperança; el jove Albert Canals; nebots, cunyats, amics i família tota us ho fan saber i us demanen la gràcia d'una oració per el seu etern repòs. L'enterrament tindrà lloc avui dilluns, a les nou del matí, a la parròquia de Sant Pere las Puellas (Plaça Sant Pere). No s'avisa particularment.

✝

Lluís Gassó i Benito

Morí cristianament als 37 anys d'edat (A.C.S.). Els seus afligits: esposa, Rosa M.ª Pons; fills, Lluís i David; mare, Victòria Benito, vídua Gassó; germans, Carles i Víctor; germanes polítiques, Victòria i M.ª Gràcia, pares i avis polítics i família tota, n'assabenten a llurs amics i coneguts i els preguen de voler-lo tenir present en les seves oracions.

✝

Josep Joana i Xatart

Morí cristianament a Lleida, el dia 20 del corrent, a l'edat de 82 anys, havent rebut els Auxilis Espirituals (A.C.S.). Els seus afligits: esposa, Candelària Torres i Escolà; fills Josep i Montserrat; fills polítics Josep Caselles i Rosa M.ª Calaf; néts i família tota, n'assabenten a llurs amics i coneguts tan sentida pèrdua. L'anterrament tindrà lloc avui dia 21 a les 10 del matí a la Parròquia de Sant Agustí de la Bordeta. Lleida. No s'invita particularment.

✝

Manuel Rovira i Esteve

Vidu de Montserrat Elías i Rosinyol Ha mort als 80 anys confortat amb els auxilis espirituals i la Benedicció Apostòlica (A.C.S.). Els seus fills, Manuel, Enric i Montserrat; fills polítics, M.ª Assumpció, Lilemor i Pere; néts, Manuel, Xavier, Alex, Anna, Pere, Ilona, Eva i Set; germana, Carme; germans polítics i família tota ho assabenten a llurs amics i coneguts i els demanen de voler-lo tenir present en les oracions. L'enterrament serà avui, dia 21, a l'Església del Corpus Christi, carrer Bailén, 175, a les 10'30. Casa mortuòria: Passeig del General Mola, 61, 1er, 2.ª. No s'hi invita particularment.

✝

Primer aniversari de

Ferran Granell i Gener

Aparellador

Morí a Barcelona, el 21 d'abril de 1979. Els seus familiars us preguen una oració. Missa, avui a les 19'30 hores del vespre, a l'Església de Montealegre (antiga Casa de Caritat).

✝

Setè aniversari

Carme Ventura i Petit

Vídua de Joan Monguillot

Els seus fills i família que la recorden amb anyorança en aquesta trista data, 21 d'abril de l'any 1973. Descansi en pau, Mare.

Agradece la responsabilidad que ha demostrado

El president Tarradellas se despide de la prensa catalana

El President Josep Tarradellas ha agradecido públicamente a la prensa catalana la responsabilidad con la que ha abordado la etapa de recuperación de Catalunya. Esto se produjo en el transcurso de un almuerzo de despedida que el President ofreció el pasado sábado a los representantes de los medios de comunicación catalanes.

Josep Tarradellas, en un breve parlamento, destacó que esta etapa de recuperación de Catalunya es un «fiel reflejo de la madurez y espíritu de concordia que ha demostrado tener el pueblo de Catalunya al reconquistar su personalidad nacional».

Tras señalar las relaciónes cordiales que había tenido con los periodistas catalanes, que se remontan a su etapa de exilio en Saint Martin le Beau, el President dijo que en estos momentos «Catalunya no tiene fuerza política pero sí moral y esto es importante para superar los obstáculos que van a presentarse en el futuro».

El presidente de la Asociación de la Prensa de Barcelona, Josep Pernau, que había intervenido en primer lugar, señaló las facilidades informativas que en la Generalitat se habían ofrecido a todos aquellos que tenían que desempeñar tareas en este campo. Destacó también el buen conocimiento que de los periodistas tiene el president Tarradellas, puesto que aunque no lo reconoce públicamente, es un atento lector de periódicos. Por último, anticipó que la Asociación de la Prensa de Barcelona le visitaría próximamente para donarle una placa como recuerdo.

Acompañaron al president Tarradellas en su homenaje de despedida a la prensa, los directores de casi todos los medios de comunicación, así como periodistas que han seguido la información de la Generalitat en esta etapa y miembros de las directivas de las Asociaciones de la Prensa catalanas.

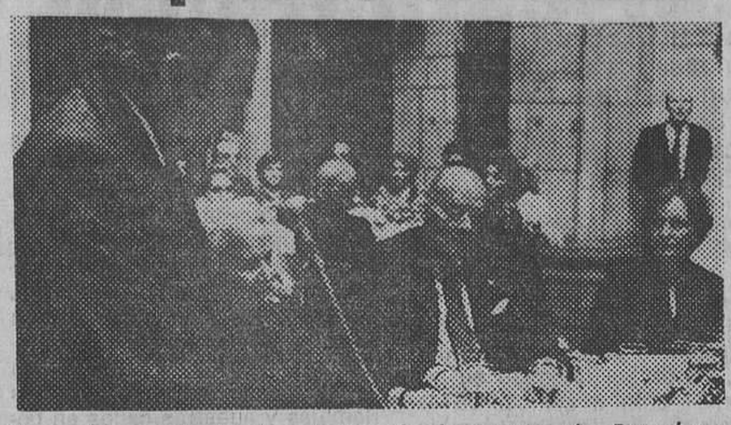

El presidente de la Asociación de la Prensa de Barcelona, Josep Pernau, agradeció al president Tarradellas las facilidades informativas que se han ofrecido a los periodistas desde la Generalitat

Por parte de la Delegación de Trabajo

Resolución definitiva sobre el Grupo Mundo

La Delegación de Trabajo de Barcelona ha dictado resolución definitiva sobre el expediente de regulación de empleo del Grupo Mundo. Esta resolución eleva a definitiva y considera ultimada la suspensión de los contratos por dos meses a los 283 trabajadores afectados que, en consecuencia, deberán reincorporarse a sus puestos de trabajo.

La resolución de la Delegación de Trabajo también eleva a definitiva la rescisión total de los contratos de los 257 trabajadores que, en su día, decidieron acogerse a esta fórmula.

Nota de las empresas

Las ocho empresas de Grupo Mundo, en una nota enviada a «Hoja del Lunes», «reconocen que, en virtud de la resolución de la Delegación de Trabajo, el personal afectado por la suspensión de contrato se ha presentado para reincorporarse al trabajo.

«Este reconocimiento —continúa la nota— será vigente hasta las 5 de la tarde del próximo miércoles, día 23 de los corrientes, fecha en la cual las empresas habrán estudiado el replanteamiento a que obliga la nueva situación, después de pedir aclaraciones a la autoridad competente que emitió la referida resolución.»

Asamblea

Mañana martes, a las cinco de la tarde, en los locales de la Asociación de la Prensa, se celebrará una asamblea general del Grupo Mundo.

El orden del día establecido es el siguiente: información del abogado de los trabajadores; cobro de atrasos; destino de la Caja de Resistencia; pago de los honorarios a los abogados y querella criminal contra Sebastián Auger y Javier de Quintana.

Por otra parte, hoy lunes, tendrá lugar en la Magistratura de Trabajo número 9 (Ronda de San Pedro-Girona) a las doce de la mañana, la vista del primer juicio por deudas de atrasos salariales.

Apertura del curso de economía para periodistas

El pasado lunes 14 de abril quedó abietro en ESADE el Curso de Introducción a la Economía de la Empresa para Periodistas, organizado por la Junta Directiva de la Asociación de la Prensa de Barcelona en colaboración con aquella Escuela Superior empresarial.

El citado curso debe inscribirse dentro de un plan más amplio de cursos de perfeccionamiento profesional promovido por la Junta Directiva de la Asociación de acuerdo con las propuestas de la Ponencia de Cultura. En el curso de Introducción a la Economía de la Empresa se han inscrito unos veinte periodistas.

En el acto de apertura del Curso pronunciaron unas palabras iniciales y de bienvenida el director de ESADE, Xavier Adroher, y el presidente de la Asociación de la Prensa de Barcelona, Josep Pernau.

En mayo

Curso de información militar para periodistas

La Capitanía General de la Cuarta Región Militar organiza un Curso de Información Militar para Periodistas, que se celebrará del 5 al 16 de mayo próximos.

La cantidad y la calidad de los medios de difusión radicados en Barcelona han sugerido la idea de realizar un curso similar a los desarrollados en Madrid por el Estado Mayor del Ejército en 1977 y 1979 y que fueron considerados muy satisfactorios.

Las sesiones programadas responden a la doble finalidad de facilitar información sobre temas militares a los profesionales de los diversos medios y, simultáneamente, establecer lazos de relación entre ellos y la Institución Militar.

El programa incluye una serie de visitas a Unidades y Centros del Ejército en la Región y doce exposiciones sobre temas de interés. Dichas exposiciones constarán de una media hora de explicaciones resumidas y de un coloquio. Asimismo se entregará a los cursillistas el texto completo y documentación sobre el tema tratado.

Los interesados pueden dirigirse al Estado Mayor de Capitanía General, Oficina de Información, Difusión y Relaciones Públicas (OIDREP). Teléfonos 317 75 00 (extensiones 223 y 224) y 301 43 27.

Fallecimiento del periodista Domingo Medrano Balda

Falleció en Madrid, a causa de un ataque cardíaco, al periodista Domingo Medrano Balda.

El señor Medrano tenía 67 años y fue director durante veinte años del «Diario Español». En la actualidad pertenecía al gabiente técnico adscrito al director general de Medios de Comunicación Social del Estado y era secretario técnico de la Federación Nacional de Asociaciones de la Prensa de España.

Los restos mortales del periodista fueron trasladados a Tarragona, donde recibieron cristiana sepultura.

Expomóvil abre sus puertas el sábado

Ha comenzado el montaje de «Expomóvil-80», la exposición internacional de la automoción y el transporte que se celebra bianualmente en los palacios de exposiciones de la F.O.I.M. barcelonesa. F.O.I.M. barcelonesa.

La inauguración de esta muestra técnica e industrial tendrá efecto el sábado día 26 de abril, a las once y media de la mañana, si bien estará abierto al público visitante desde las diez.

«Expomóvil-80» ofrecerá al visitante profesional el aliciente de la presentación de gran número de novedades técnicas. Es de señalar que se ha operado un notable incremento en el número de expositores, que se sitúa en un veinte por ciento en relación con la edición de hace dos años.

Un enemigo dentro de su coche

descúbralo con el endoscopio Dinitrol®

Endoscopio de patente alemana que "inspecciona" las partes más ocultas del automóvil y calibra su grado de corrosión.

DINITROL: Tiene el gusto de invitarles al "test" de revisión gratuita de su coche por el nuevo sistema del Endoscopio, que medirá el grado de corrosión del mismo.

BARCELONA
CENTRALSA SARRIA
Maestro Villa, s/n.
Tlfs. 203 42 00-50

TODAUTO
Caspe, s/n.
Esq. Roger de Flor
Tlf. 225 27 81

MASTERDIESEL, S. A.
Guipúzcoa, 83 int.
Tlf. 313 59 12

TUBO, S. A.
c/ Llacuna, 42
Tlf. 309 40 32

Dinitrol® Anticorrosivo en dos variantes: ML para cavidades y METALLIC para los bajos.

DINITROL: Sólo en las Estaciones DINITROL Autorizadas

Con Garantía de cinco años si su coche tiene menos de seis meses.

SEMANA DE REVISION GRATUITA DEL 21 AL 26 DE ABRIL

Inspección puerta, con el Endoscopio.

Recuerde: Dinitrol® no hay más que uno

GRAN OPORTUNIDAD OFERTA LIMITE

T.V. COLOR

Ocasión, con o sin cambio

20" desde 39.000 Ptas.
22" desde 49.000 Ptas.
27" desde 55.000 Ptas.

SENTIS

CENTRAL:
Jaime Fabra, 9 bis, bajos
Tel. 242-34-04 BARCELONA

DELEGACIONES:
Tallers, 67. T. 3185095 - 3171050
Aribau, 31. Tel. 2532108
Borrell, 31. Tel. 2410255
S. Antonio Abad, 61. T. 3290804

Más de 10.000 T.V. de ocasión blanco y negro, vendidos acreditan nestra serieudad.

Ministerio de Educación, Cultura y Deporte

Gran Subasta
ARTE y JOYERIA

Días 22 y 23 de Abril de 1980, a las 17 horas
en Pau Claris, 167 - Vía Layetana - BARCELONA

JOSE GUTIERREZ SOLANA GUTIERREZ SOLANA (1886-1945)
El lechuga y su cuadrilla - Oleo sobre lienzo - 220 x 228 cms.
Ptas. 14.000.000,-

JOAQUIN SOROLLA BASTIDA
(1863-1923) La muchacha del gato, 1893
Oleo sobre lienzo - 192 x 119 cms.
Ptas. 3.200.000,-
Certificado Pons Sorolla

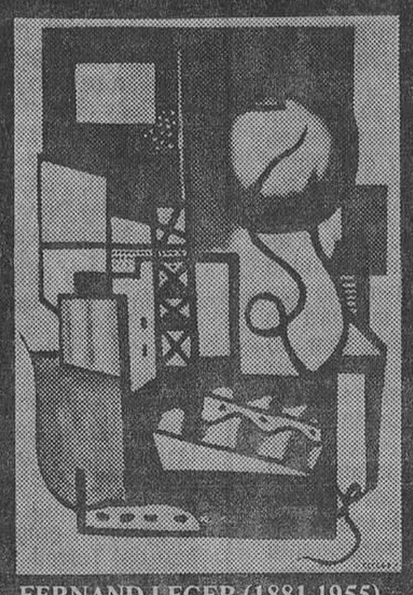

FERNAND LEGER (1881-1955)
Composition 1929
Oleo sobre lienzo - 46 x 65 cms.
Ptas. 2.000.000,-

MARIANO FORTUNY MARSAL
(1838-1874) El calabrés
Acuarela sobre canson - 78.5 x 56 cms.
Ptas. 2.500.000,-
Certificado Dr. C. Gonzalez

BENJAMIN PALENCIA (1900-1980)
Oleo sobre lienzo - 54 x 72,5 cms.
Ptas. 790.000,-

ISIDRO NONELL MONTURIOL (1873-1911)
Figura femenina, 1908
Oleo sobre lienzo - 39 x 44 cms.
Ptas. 2.600.000,- Certificado E. Jordi

RAIMUNDO DE MADRAZO GARRETA (1841-1921)
Aline Masson en Galatea
Oleo sobre tabla - 90 x 55 cms. Certificado Dr. C. Gonzalez
Ptas. 900.000,-

EMILIO GRAU SALA (1911-1975)
Centro de flores
Oleo sobre lienzo - 73 x 92 cms.
Ptas. 850.000,-

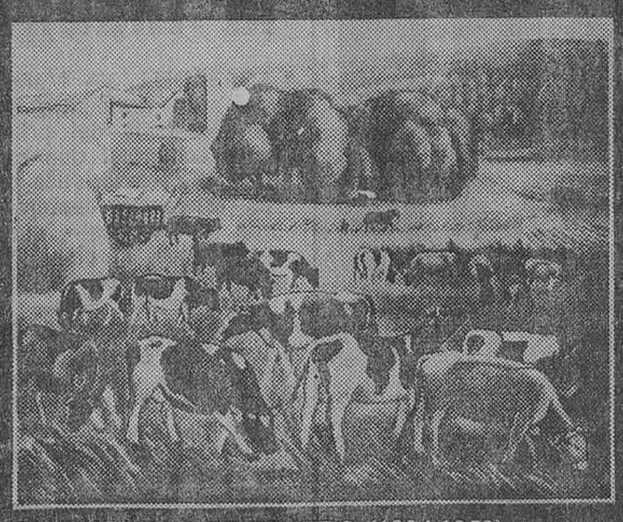

JOAQUIN SUNYER DE MIRO (1894-1959)
Paisaje, 1948
Oleo sobre lienzo - 81 x 100 cms.
Ptas. 950.000,-

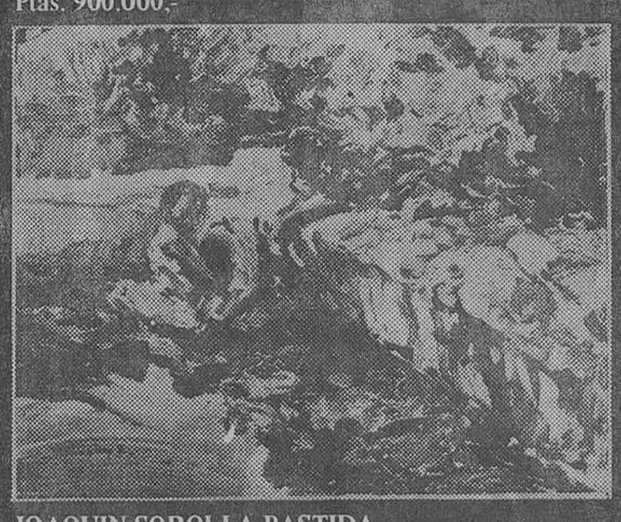

JOAQUIN SOROLLA BASTIDA
(1863-1923) Una alberca
Oleo sobre cartón
19,5 x 24 cms. Ptas. 600.000,-
Certificado Pons Sorolla

MAÑANA 1er. DIA DE SUBASTA
HOY ULTIMO DIA DE LA EXPOSICION
de 9,30 a 13,30 y de 16,00 a 20,00 h.
Para información y suscripción de catálogos

Admitimos lotes para próximas subastas

CONSULTAS Y PERITAJES

Durante los días de exposición,
nuestros expertos estarán a su disposición
para cualquier tipo de tasación
o peritaje sobre:

Pintura Catalana
Pintura Antigua
Esculturas y Tallas
Muebles
Joyería y Relojes
Cerámica y Porcelana
Antigüedades en general

Estos servicios son totalmente gratuitos

SUBASTAS DE ARTE Y ANTIGUEDADES

Subastas de Arte y Antigüedades

Sala BROK, Vía Layetana, 167 - Tel. 215 50 28 - Barcelona-37

Ministerio de Educación, Cultura y Deporte

Presa de Camarasa donde empieza el tramo de la C-147 hasta els Tarradets, actualmente en construcción

La carretera del Doll estará terminada a finales de este año

Pallars Jussà. — «Para finales de año se espera que la carretera del Doll quede terminada pudiéndose utilizar para llegar hasta el Pallars y la Vall d'Aran. De esta forma se reducirán unos cien kilómetros para llegar a las estaciones invernales aranesas.» Así nos lo han manifestado los técnicos que cuidan de la puesta a punto de esta carretera.

Como es sabido, la C-147, de Balaguer a Esteri d'Aneu, estaba cortada en el tramo entre Camarasa y els Terradets, cuyo proyecto hace cincuenta años se aprobó por la Generalitat pero a consecuencia de la Guerra Civil, quedó en suspenso, con un presupuesto actual de unos 1.000 millones de ptas., ya que debía hacerse a base de túneles hasta alcanzar la altitud dels Terradets, pero Fomento de Obras y Construcciones consiguió presentar otro proyecto de cerca de cuatrocientos millones superando la altitud sin hacer los túneles que encarecían la obra.

Las obras ahora se encuentran en la casi terminación de la explanación del tramo de veinte kilómetros. Los dos túneles que se han tenido que hacer para superar la altitud a la altura del pantano de Camarasa ya han sido perforados y por su anchura no revestirá dificultad. Con lo que dentro de un par de meses se iniciará el asfaltado para dejarla terminada en diciembre.

Con ello no se resuelve el problema porque si repasamos el resto del tramo de la carretera, especialmente el que se inicia en els Terradets hasta Tremp, se halla en muy malas condiciones y no creemos que si no se hace una reforma a fondo los turistas prefieran arriesgarse a transitar por ella.

Texto y foto: Ricard FONT

La Flama de la Sardana llegó a Les Garrigues

Les Borges Blanques, proclamada Ciutat Pubilla 1980

Les Borges Blanques. — Con la senyera engalanando los balcones recibió ayer el pueblo de Les Borges a la Flama de la Sardana y a los representantes sardanistas venidos de toda Catalunya para proclamar a la capital de Les Garrigues Ciutat Pubilla de la Sardana 1980. Más de 10.000 personas, según fuentes municipales consultadas, entre las que se encontraban los diputados del Parlament de Catalunya, Joan Oró, doctor Puigvert y Víctor Torres, tomaron parte en los actos organizados por la Obra del Ballet Popular y el Ayuntamiento.

El programa de actos cuya preparación ha supuesto para la corporación municipal una inversión de 15 millones de pesetas, se inició el sábado por la tarde con espectáculos infantiles y una «ballada» de sardanas. Por la noche, en la iglesia parroquial, el Orfeó Català ofreció un emotivo concierto.

Representación de Catalunya Nord

Ayer por la mañana, y con un tiempo espléndido, después de la misa sardanista, tuvo lugar la proclamación por parte de la Obra del Ballet Popular de Les Borges Blanques como ciutat pubilla 1980, nombrándose asimismo Pubilla Universal de la sardana a Mercé Ollé Boladeres.

Sobre las once de la mañana, y con una caravana de más de un centenar de automóviles, llegó la flama de la sardana. Entre los acompañantes se encontraba una representación de los sardanistas de la Catalunya Nord en la presencia de un grupo de la población de Ceret. La flama fue colocada junto al monumento a la sardana, emplazado en el paseo del Terrall y del que es autor el artista Víctor Manuel Pallares. El monumento, de unas 40 toneladas de peso, ha sido realizado con piedra de la comarca y contiene como principales motivos alegóricos el olivo y la «anella» de la sardana.

En el entoldado se celebró, a continuación, la presentación de la pubilla y las damas de honor. El borgense Jaume Segarra ofreció la «Lliçó magistral», que fue seguida con emoción por los asistentes. El mensaje a los sardanistas corrió a cargo del diputado Joan Oró. Después del «Dinà de germanor» que agrupó a unos 800 comensales, tuvieron lugar balladas de sardanas y finalmente la cobla La Principal de La Bisbal ofreció un concierto de música para cobla.

Ramón BADIA

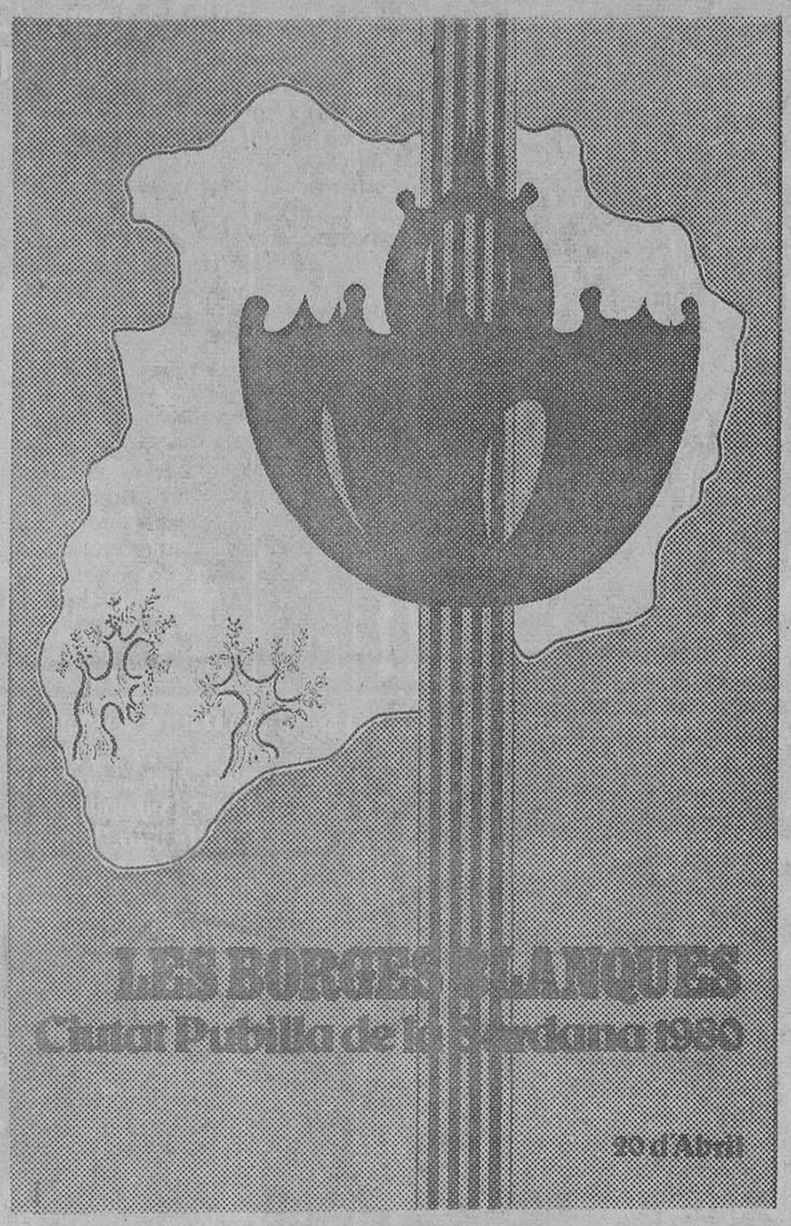

GAP, Unió de Pagesos, Agricultores de Aragón y Navarra

El proyecto de Ley de Montaña no convence

Pont de Suert. — «Les principales Objeciones al Proyecto de Ley de Agricultura de Montaña que presenta el Gobierno —según la valoración provisional que han hecho los GAP, Unió de Pagesos y las Uniones de Agricultores de Aragón y Navarra—, estriban en que dicho proyecto trata más de la conservación de la naturaleza que de la agricultura de la montaña, en contra de lo que reza en su título.»

«Este error condiciona todo el articulado, en el que el peso de las normas y de las actuaciones previstas recae sobre el sector forestal y la conservación de la naturaleza con clara discriminación de actividades agropecuarias. Se rechaza también el excesivo protagonismo que se le concede a ICONA, el cual debería ser uno más de los organismos implicados.»

«Por otro lado la Ley omite aspectos, problemas y medidas importantes y por el contrario, habla de actividades que no son pertinentes de una Ley de Agricultura de Montaña, como son las actividades industriales, artesanales y las turísticas-recreativas debiendo de ser contempladas en la Ley Marco.» «Igualmente —continúan diciendo los GAP, UP, y los Organismos de Navarra y Aragón—, son inaceptables las previsiones financieras, las cuales además de ineficaces producirán, por su pequeña insignificancia, desequilibrios y discriminaciones.»

Por todo ello acordaron preparar enmiendas alternativas finales al texto definitivo del proyecto de Ley tan pronto como se conozca ya el definitivo que según han informado — *Ricard FONT*

Durante Abril y Mayo.
El SEAT 127 que Vd. elija, por:

10.500 PESETAS MENSUALES*

Concesionarios SEAT

*En todas sus versiones de 2, 3, 4 y 5 puertas

Inquietud entre los detallistas del Vallès

Los alcaldes de Barberà y Ripollet no asistirán mañana a la inauguración de Baricentro

SABADELL. — Mañana, martes, abre Baricentro sus puertas. Se trata del primer complejo comercial que en España lleva la característica propia de los «shopping centers» —centros de ventas— europeos y americanos. El plan urbanístico abarca 70 hectáreas de los términos municipales de Barberá del Vallés y Ripollet. En su primera fase se dedican 10 hectáreas para los aparcamientos (capaz para 4.000 vehículos) y 120 tiendas distribuidas en 52.500 metros cuadrados. Dentro de este gigante se ubican tres grandes superficies de ventas, entre estas, hiper-Continente. Salvo leves variaciones, es un calco del modelo francés, concretamente del cinturón parisiense. Según sus promotores representa la mayor inversión del capital catalán de los últimos años y creará 2.500 puestos de trabajo.

REACCIONES

Hubo aireadas protestas hace tres años cuando los primeros movimientos de tierras. Luego un largo silencio hasta la entrada de los nuevos consistorios y el repaso a la situación de los terrenos que fue un éxito notable del decidido alcalde de Barberá que obtuvo para las arcas municipales 60 millones de pesetas al compensarse una valoración de terrenos, después de lo cual se aprobó definitivamente el Plan de Urbanización adaptado... hace apenas tres meses. Los dos ayuntamientos han recibido la cesión de 117.000 metros cuadrados de terrenos, según el plan parcial, destinados a zona de equipamientos.

COMERCIANTES

Existe una expectativa notable entre el sector terciario sabadellense para *«ver qué pasa»* con el reto de este gigante. De entrada vale la pena recordar que más de un 25 por ciento de las tiendas de Baricentro han sido adquiridas por comerciantes de la ciudad, y un 20 por ciento restante por los de Cerdanyola, Barberá, Ripollet y Terrassa. Como en toda sociedad competitiva y libre, es evidente que mientras unos comerciantes han visto que era una salida ideal para su ampliación, otros han preferido remodelar su «botiga» en el casco viejo de la ciudad, que dicho sea de paso se está revitalizando en este sentido gracias a la iniciativa privada, a algunos créditos del Iresco y al apoyo técnico de la Cámara Oficial de Comercio e Industria que a raíz de las primeras protestas de los profesionales del ramo, fortaleció su gabinete de asesoramiento comercial que ha sido en gran medida el catalizador de estas ayudas, gestionando créditos oficiales, ordenando el sector mediante estudios e intentando el diálogo con el Ayuntamiento a propósito de los parkins subterráneos, formación de «islas peatonales» y otras propuestas de mejora del comercio local del «centro histórico» u otros de radiales como los de Avda. Matadepera y Almogávares-Espronceda, que han crecido de una manera individual y anárquica, pero efectiva.

COMUNISTAS: MONOPOLIO

Como no se ignora el PSUC manda en los ayuntamientos de la comarca, en especial en los tres más involucrados con Baricentro: Barberá, Ripollet y Sabadell. De ahí que el Secretariado del Comité del Vallés Occidental hiciese llegar a los informadores una comunicación oficial a través de la cual declinan su invitación para el acto de inauguración oficial de hoy lunes (sólo autoridades, clientes, proveedores y prensa). En concreto los alcaldes de Barberá y Ripollet señores Lobo y Ferrer, no acudirán a la cita. Según los comunistas la instalación es «un monopolio que afecta gravemente a la comarca (...) Es una consolidación del modelo de ciudad y de equilibrio territorial» que propugnan los comunistas. Y viene a sentenciar: «Si las elecciones municipales se hubieran realizado antes, posiblemente Baricentro no existiría». Después de considerar que es un ataque a los pequeños comercantes, agrega que «estos mastodontes no consiguen abaratar los precios y crear puestos de trabajo». Apoya esta tesis afirmando que el número de puestos de trabajo creados por estos monopolios es más bajo que el que fomentaría el pequeño comercio para el mismo volumen de ventas. Y acaban recomendando el boicot inaugural.

La ubicación de Baricentro se sitúa a caballo de las autopistas A-18 (a Sabadell y Terrassá), A-7 (Tercer Cinturón) y de la carretera N-150.

Pere FONT

Ministerio de Educación, Cultura y Deporte

Buscan el tesoro de la República en la playa de Argelés

Un equipo de especialistas franceses trabaja donde se instalara el campo de refugiados en 1939

En estos últimos días, un grupo de expertos en la búsqueda de tesoros ha estado en la playa rosellonesa de Argelés, de una forma un tanto misteriosa, aparentemente, en una primera prospección, para determinar la posible localización de unos depósitos enterrados en la arena por los republicanos españoles hace ahora, justamente cuarenta y un años, que fueron concentrados allí al término de la guerra civil en Cataluña.

¿Tesoro o imaginación?

Resulta difícil afirmar rotundamente la presencia de un tesoro bajo las arenas de la playa de Argelés, sobre todo si se tiene en cuenta las vicisitudes de esta playa. Efectivamente, tras su precipitada utilización para los republicanos españoles, fue campo para personas desplazadas, durante la Segunda Guerra Mundial y posteriormente también para este mismo fin, y al término de la guerra argelina acogió a gentes de aquel país de raza árabe, que por haber permanecido fieles a Francia, fueron los primeros que tuvieron que emigrar.

Es comprensible que tras todas estas historias, desarrolladas sobre estas arenas, se pueda dudar con fundamento, acerca de la existencia de algún tesoro español.

Sin embargo la presencia de este equipo demuestra que algo hay, aunque sea en el campo de la leyenda.

Los tesoros de la República

Ciertamente estas historias de tesoros republicanos, no es la primera vez que salen a la luz y con escenarios gerundenses. Así hace unos años, en el fondo de una mina abandonada en la localidad fronteriza de La Vajol, una noche, unos desconocidos, levantaron unas piedras, bajo las cuales se hallaba un espacio perfectamente construido, y de allí se llevaron algo semejante a una caja o a un cofre, si es que queremos situarnos propiamente en términos de tesoros.

¿Qué contenía esta caja, si es que existía? Nunca se ha sabido. Para unos se trataba de documentos, para otros auténticamente de un tesoro a base de joyas y otros objetos de valor. Lo cierto es que en dicha localidad en la fase final de la contienda civil, hubo acogidos diversos servicios del gobierno republicano, y estas minas se adaptaron precisamente, para guardar objetos de importancia, bien desde el punto de vista de su valor material o documental, y aunque, en su mayor parte se evacuó en los últimos días de guerra aquí, algo debe haber quedado.

Por la misma razón en los bosques que median entre ésta y otras localidades también existe la leyenda, más o menos fundada, de que, en ellos hay, también, enterrados tesoros, de quienes abandonaron el país, por aquella senda. Al pie de más de un árbol, junto a un rincón del camino, en atardeceres o amaneceres, se ven a personas que exacavan y buscan. Pero, de verdad, de verdad, puede que hayan sido muchos los tesoros buscados, pero mucho menos los hallados. En la retirada republicana en Cataluña hubo mucho dolor y mucha tristeza, pero pocos, muy pocos tesoros, aunque ahora los franceses los busquen bajo la arena de la playa de Argelés.

J. Víctor GAY

Vilafranca del Penedès

Propietarios y vecinos se oponen al Plan de Urbanismo

Ha causado gran revuelo entre diferentes sectores económicos y particulares de la Villa, la presentación de un «plan de ordenación urbana» promovido por el Ayuntamiento y confeccionado por un gabinete técnico, el cual permanece expuesto al público en la Capilla de San Juan.

Se han constituido ya varias agrupaciones, por sectores de la Villa, que han celebrado reuniones con asesoramiento jurídico para oponerse al nuevo «Plan» de urbanismo por considerarlo un tanto descabellado.

Por otra parte el Ayuntamiento ha suspendido las licencias de obras durante un año en la mayoría de las zonas de la Villa, que de fuentes bien informadas afecta un 70 por ciento de la población aproximadamente, lo cual sin lugar a dudas contribuirá a un considerable aumento del paro sobre todo en el ramo de la construcción ya muy resentido actualmente.

Es opinión muy generalizada en los medios de la Villa que ni en la pasada dictadura franquista tan debatida el municipio nunca llegó a estos extremos tan drásticos.

Si a ello añadimos el disgusto causado en la comarca por la posible ubicación de la cárcel Modelo y cuarteles del Ejército en el término municipal de Subirats, cuyo Ayuntamiento ha confirmado la posibilidad, no será difícil adivinar el malestar del amblente reinante en todo el Alt Penedés. — *C.*

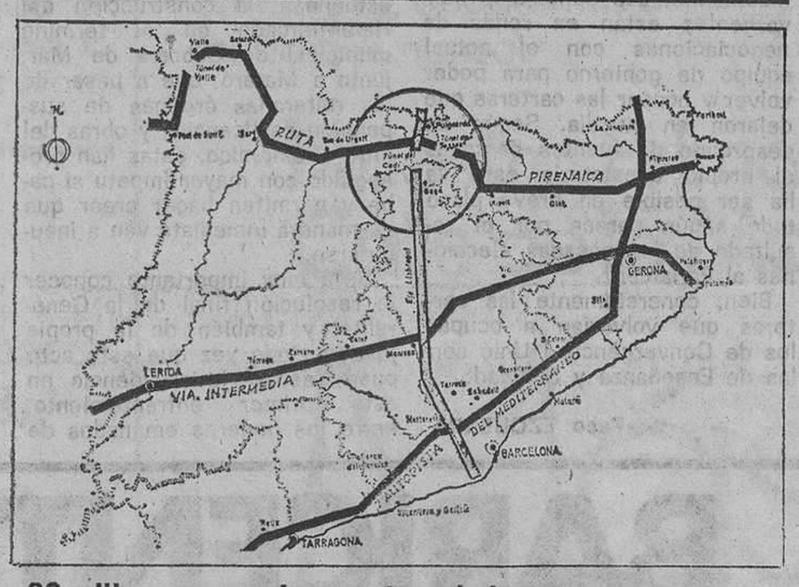

30 millones para «la carretera de la vergonya»

Joan Vidal: «Los túneles de Toses y Cadí dependen de 'Infraestructures de Catalunya'»

Girona. — Las vías de comunicación han sido el tema central de conversaciones, de entidades y movimientos populares en los últimos días. Concretamente, el problema de la N-141, de Girona a Manresa por Anglés, llamada «carretera de la vengonya», se reavivó a raíz de la marcha motorizada organizada por los municipios más directamente afectados. Esta marcha reunió a cerca de medio millar de vehículos que se dirigieron al Gobierno Civil de Girona con el intento de entregar una carta al titular, señor Donadeu. En la misma participaron varios parlamentarios que lograron ponerse en contacto telefónico con él, pues estaba ausente, y exponerle las quejas de los usuarios de aquella ruta estrecha y sinuosa. Pocos días después aparecía la noticia de que el Ministerio de Obras iba a destinar unos treinta millones de pesetas para su arreglo parcial, pero no se especificaba claramente si sería este año o el próximo. Y, entretanto, las lluvias de esta semana provocaban un corrimiento de tierras a la altura de Bonmatí, poniendo un nuevo obstáculo a la intensa circulación rodada que ya tiene bastante con soportar la estrechez de la calzada y las peligrosas curvas.

Por otra parte, las declaraciones del «Home de la neu», Antoni Claret, a esta «Hoja del Lunes» en su anterior edición despertaban amplias resonancias y recelos en los ambientes gerundenses. Su afirmación de que «primero se abriría el túnel del Cadí y, en su momento, el de Toses» nos llevó a preguntar directamente al ex presidente de la Diputación, Joan Vidal i Gayolá, propuesto como conseller de Governació, qué pensaba sobre el asunto. Porque resulta que el señor Vidal había declarado hace unos meses que él defendería siempre los intereses de las comarcas gerundenses. Ahora, Joan Vidal se ha mostrado mucho más cauto, afirmando que «quien ha de decidir ahora sobre esta materia es el Consell d'Administració d'Infraestructures de Catalunya». «Las otras opiniones no cuentan», concluyó.

Este organismo está integrado por representantes de las sociedades promotoras de ambos túneles: PROYDEGESA (Toses) y PROPYSA (Cadí). Joan Vidal forma parte del mismo y precisamente el martes pasado debía asistir a una reunión de la Junta, pero fue desconvocado a última hora, aplazándose para finales de este mes. El problema de fondo y más grave, es, sin duda, el reunir los medios económicos necesarios para su financiación, nos indicó finalmente. — *P. Z. MADRENYS.*

DECLARACIONES
RENTA
Rapidez, eficacia, economía
Muntaner, 50, 6.° Tel. 323-31-57

PARA TENER SU LIBRETA DE AHORROS
A un año, al 12 ½ % anual, telefonear al 211-39-04 y 247-27-49

ASAMBLEA ANUAL DE LA AGRUPACION MUTUA DEL COMERCIO Y DE LA INDUSTRIA

El Mutualismo: hermandad y previsión

En la Sala de Actos del Palacio de Congresos de Montjuich, se celebró el pasado día 13 del presente mes de abril, la asamblea anual reglamentaria de la «Agrupación Mutua del Comercio y de la Industria».

Mucho antes de la hora prevista, asambleístas llegados de numerosos puntos del país charlaban animadamente en los vestíbulos del Palacio. Voces maduras y jóvenes alternaban en los nutridos corros. Tuvimos ocasión de charlar con ellos y recoger sus comentarios. Pese a las diferencias de edad, prevalecía en todos un criterio común: su vocación mutualista, su amor a la entidad y el respeto a sus compañeros asociados, de quienes, en su calidad de asambleístas, se sentían representantes responsables.

Apertura del acto

El presidente de la Agrupación, don Ramón Nicolau Casellas, en nombre de la Junta Directiva que con él formaban la mesa, dirigió unas frases de bienvenida a los asambleístas y declaró abierta la sesión. Se entró seguidamente en el orden del día con el enunciado de las prescripciones reglamentarias y la lectura y aprobación del acta de la asamblea anterior, leída por el Secretario General don Joaquín Pujol Baylach.

Memoria del Ejercicio

La conjunción de los ideales mutalismo y previsión crea en sus seguidores un especial interés que se manifiesta en una enorme capacidad creadora, basada siempre en la consolidación de los logros alcanzados. De ahí la gran expectación que despierta en todas las asambleas de la Agrupación la lectura de la memoria del ejercicio, pieza de contraste y barómetro fiel de la marcha de la entidad.

El secretario de la Junta Directiva, don Jaime Casademont La Rosa, al exponer minuciosamente el denso esquema de actividades llevadas a cabo, subrayó los hechos y cifras de mayor significación. En cuanto al movimiento de socios, la Entidad contaba a finales de 1979 con 208.133 asociados. Del capítulo de prestaciones, transcribimos las siguientes cifras: Por defunción, 218 millones de pesetas; por invalidez, 117 millones de pesetas; por Subsidios Alta Cirugía, 241 millones de pesetas; por pensiones Grupo Orfandad, 99 millones de pesetas; por premios a la Antigüedad Mutualista, 29 millones de pesetas; por Cirugía Infantil, 25 millones de pesetas. El total de prestaciones satisfechas durante el ejercicio asciende a la suma de mil ciento noventa y un millones de pesetas.

La Memoria fue aprobada por unanimidad.

Intervención del presidente

El presidente de la Entidad, don Ramón Nicolau Casellas, glosó en términos claros y escuetos los datos más relevantes del ejercicio. Al analizar los índices y factores determinantes del desarrollo de la Agrupación, consideró que su éxito y popularidad se basaban en haber sabido ser fieles a los principios que inspiraron su fundación, es decir, mantener sin excepciones y en sus respectivos papeles la rigurosidad en la gestión y el espíritu mutualista.

Gracias a esa clarividencia de los fundadores, de la que participan todos los asociados, la Agrupación ha captado la confianza de grandes masas y ha cumplido en todo momento sus objetivos, pese a las fluctuaciones de las coyunturas sociales y económicas.

Dedicó el Sr. Nicolau unas frases de cariñoso recuerdo a don Francisco de P. Pallerés Corberó, presidente que le había precedido en el cargo, y que al fallecer en agosto del pasado año ostentaba la Presidencia Honorífica de la Entidad.

Finalmente, felicitó a los asambleístas por su entusiasmo, tantas veces demostrado, y les instó a proseguir su desinteresada tarea. Una clamorosa ovación rubricó su discurso.

Socios de Mérito

La labor de promoción que de forma constante efectúan los socios, es reconocida por la Agrupación nombrándoles Socios de Mérito. Este año se han hecho acreedores a esta distinción 145 asociados, de los cuales 19 son mujeres.

Socios de Honor

La proclamación de Socios de Honor, acto reglamentario previsto en el orden del día, se transformó, sin embargo, en un paréntesis de confraternización y expresión de amistad y admiración que rompe, por así decir, el molde estrictamente asambleísta. Esta distinción que se otorga a los asociados que han alcanzado el título de Socio de Mérito por décimo quinta vez, ha correspondido en este ejercicio a los siguientes señores: don Ramón Bagué Gelabert, de Massanet de la Selva; don Miguel Cantó Mir, de Vidreres; don Damián León Teixidó, de Blanes; doña María Dolores Masip París, de Reus; doña Trinidad Piqué Cebrián, de Barcelona; doña Inmaculada Playá Pujols, de Manresa; don Ramón Tarrés Amat, de Manlleu.

El presidente y miembros de la Junta Directiva entregaron personalmente a los nuevos Socios de Honor el título e insignia de oro que acreditan tan alto galardón.

Estados de Cuentas y Presupuestos

A continuación, fueron sometidos a la Asamblea los Estados de Cuentas correspondientes al ejercicio de 1979 y Presupuesto para el año 1980, que fueron aprobados por unanimidad.

Renovación de vocales de las Juntas Directiva y Consultiva

Seguidamente se dio cuenta que en este ejercicio corresponde cesar como miembros de la Junta Directiva a don Juan Grau Tarruell, don Francisco A. Ortiz Cabrera, señorita María Teresa Roca Tutau y don Miguel Saumell Carles.

Previas unas palabras de la presidencia, los reunidos acordaron la reelección de la señorita María Teresa Roca Tutau y la elección de los señores don José Elías Andreu don Jorge Gibert Masvidal y don Ignacio Moya-Angeler Mediano.

Respecto a la Junta Consultiva, cesan por cumplimiento de mandato los señores don Joaquín Bayés Serra y don José Mercadé Roig, siendo sustituidos por los señores don Juan Grau Tarruell y don Juan Hospital Bartrés.

Don Ramón Nicolau Casellas, Presidente de la Entidad, en una de sus intervenciones

Ruegos y preguntas

Varios asambleístas utilizaron este turno para exponer asuntos e iniciativas de interés general. Entre la diversidad de las sugerencias expuestas, cabe destacar la especial preocupación por mantener actualizada la función previsora de la Agrupación, renglón en el que se siente precursora y avanzada. El Presidente y el Secretario General dieron cumplida satisfacción a las intervenciones de los asambleístas que hicieron uso de este turno.

Asamblea extraordinaria

De acuerdo con la convocatoria, la Asamblea quedó constituida en extraordinaria. Tres importantes temas debían someterse a su consideración y aprobación: «Proyecto de creación de cinco nuevas Secciones en la Serie "D" para su puesta en vigor diferida»; «Proyección de Secciones del Grupo Orfandad»; «Proyecto de actualización de los socorros del Grupo de Cirugía Infantil».

Dado el alcance y trascendencia de los citados proyectos, su exposición fue tratada con especial prolijidad por sus respectivos ponentes. Tanto en su parte general como en su articulado, se evidenció el notable trabajo llevado a término por las comisiones y servicios técnicos de la Agrupación.

Tras la intervención de varios asambleístas solicitando aclaraciones, y las correspondientes respuestas de miembros de la Junta Directiva y ponentes, los tres proyectos fueron aprobados por unanimidad.

Palabras finales del Presidente

Don Ramón Nicolau Casellas, después de agradecer a los asambleístas su asistencia y rogarles transmitieran a todos los asociados y amigos el mismo fervor compartido en la Asamblea, cerró el acto destacando los beneficios que en el campo de la previsión libre reporta el mutualismo tradicional de tan honda raigambre y al cual se encuentra estrechamente vinculada la «Agrupación Mutua del Comercio y de la Industria».

Aspecto de la Sala de Actos del Palacio de Congresos durante la Asamblea

Ministerio de Educación, Cultura y Deporte

De tot arreu

Vallès Occidental

Ripollet cuenta ya con Centro de Salud

Ripollet. — Ripollet, una población que como tantas otras de nuestra geografía tiene un gran déficit económico y sanitario cuenta ya, gracias a la iniciativa y trabajo del equipo de Sanidad del Ayuntamiento con un Centro de Salud que es el único existente y el único en su género de todo el Vallès en la actualidad. Está ubicado en la calle Nueva, 23, y no pretende cubrir las necesidades totales de la población en materia sanitaria y que por otro lado tiene que cubrir la Seguridad Social, sino que se emplea a fondo en ayudar a los ciudadanos en problemas y cuestiones muy concretas, dentro de la sanidad. El servicio es gratuito y según parece bastante esmerado.

Este Centro de Salud cubre unas tareas que están especificadas en la Reforma Sanitaria y que son las de planificación familiar, higiene mental y asistencia social.

Este Centro no ha tenido ninguna subvención estatal. Tiene un presupuesto aproximado de dos millones y medio de pesetas. El Consistorio quiere, sobre todo, que las entes responsables de la Seguridad Social adopten la totalidad del Centro de Salud. Ya como último señalar que se ha creado un patronato para recabar subvenciones de las entidades de ahorro y que está formado por: médicos, practicantes, representantes de la Seguridad Social, representación de los profesionales del centro. profesorado de las escuelas y las asociaciones de padres.

Paco EZQUERRA

Convierta su báscula en
DOSIFICADORA
automática a muy bajo coste
Teléfono 93 - 250-44-12

El miércoles, en Banyoles

Inauguración del Museu d'Art Contemporani dels Paisos Catalans

Banyoles. — El próximo miércoles, día de Sant Jordi, será inaugurado en Banyoles el Museu d'Art Contemporani dels Països Catalans, que provisionalmente se instala en la llotja del Pont, en espera de hallar el lugar idóneo y con suficiente espacio para su ubicación.

La motivación va de acuerdo con las esperanzas: que llegue a ser el fondo de arte contemporáneo más importante de nuestro país para lo cual dispone ya de una serie de piezas de destacados artistas, aparte la promesa formal de gran número de ellos muy interesados en esta realización que pone de manifiesto una vez más el poder de organización de Banyoles, una adelantada en museos todos ellos de gran importancia como el Tarder de ciencias naturales, el prehistórico y el arqueológico, al que se unirá ahora este de arte contemporáneo que convertirán a la población en centro de estudios e investigaciones.

Miguel GIL

Por un ambulatorio

Encierro de vecinos de la Ciudad Cooperativa Molí-Nou

Sant Boi. — Un nueva acción ha sido llevada a cabo por los vecinos del barrio de la Ciudad Cooperativa Moli-Nou en reclamación de un ambulatorio de la Seguridad Social en dicho lugar. En esta ocasión unas cincuenta personas decidieron encerrarse en la mañana del pasado sábado en el interior del ambulatorio Monclar, el único existente en Sant Boi de Llobregat, cuya población está a punto de alcanzar los 100.000 habitantes y cuenta con más de 25.000 cartillas de afiliados a la Seguridad Social.

Desde hace más de tres años los habitantes de la Ciudad Cooperativa Molí-Nou, viene reclamando con insistencia la instalación de un ambulatorio médico en el barrio habiéndose manifestado ya en repetidas ocasiones millares de vecinos al respecto.

Ramón PELLIN

Badalona

Piden accesos a la Residencia Sanitaria

Badalona. — La Delegación Territorial del Ministerio de Sanidad y Seguridad Social ha solicitado al alcalde de Badalona la máxima diligencia en la realización del proyecto de nuevos accesos a la Residencia de dicha ciudad.

Tan pronto se disponga del citado proyecto, encomendado al Ayuntamiento en acuerdo entre el alcalde y el ministro de Sanidad el 26 de febrero, el Ministerio iniciará las obras del nuevo acceso, que permitirá la definitiva puesta en marcha del nuevo complejo hospitalario.

Cadaqués

Exposición del pintor Loste

Cadaqués. — En la galería Cadaqués, de esta villa, celebra su primera exposición en la misma el joven pintor perpiñanés Patrick Lloveras Loste, que firma sus obras con su segundo apellido. Presenta óleos y dibujos de rotundo concepto expresionista, en cuyo radicalismo formal, riqueza de materia y vigor cromático manifiesta el artista su fuerte personalidad.

La exposición, que está siendo visitadísima, ha constituido un gran éxito para su autor, quien, a las pocas horas de la apertura de aquélla, había vendido prácticamente toda su obra. — F.

Granollers

Los concejales convergentes podrán volver al Ayuntamiento

Granollers. — Como ya recordarán nuestros lectores, allá por el mes de junio los concejales de Convergència i Unió dimitieron de sus cargos y pasaron a la oposición activa y consecuente. Bien ahora después de las elecciones al Parlament catalán y con el triunfo de Convergència la cosa ha cambiado muchísimo. Los concejales convergentes están en ronda de negociaciones con el actual equipo de gobierno para poder volver y ocupar las carteras que dejaron en su día. Según se desprende de fuentes cercanas al propio consistorio esto va ha ser posible en breve plazo todo según parece por el resultado de las pasadas elecciones al Parlament.

Bien, concretamente las carteras que volverían a ocupar los de Convergència i Unió son las de Enseñanza y Sanidad.

Paco EZQUERRA

Al término del II Congreso celebrado en Tarragona

La UGT del Metal pide un convenio general para Catalunya

Tarragona. — Cuatrocientos delegados de los sindicatos comarcales del metal de la UGT se han reunido el sábado y el domingo en Tarragona, en el Segundo Congreso del Metal de Catalunya. Ayer domingo se celebró el acto de clausura en el que fueron dados a conocer las principales ponencias aprobadas. Entre éstas destacan la «político sindical» con un amplio análisis de la situación económica de Catalunya y la reafirmación de la estrategia seguida por la organización de la combinación del diálogo con la presión. Dentro del apartado de acción reivindicativa se señala la necesidad de un convenio general del metal de Catalunya.

En la ponencia «sectores» se señala la necesidad de realizar una reestructuración de los sectores metalúrgicos y de realizar una política de inversiones bien planificada.

Se eligió también la nueva comisión ejecutiva y resultaron elegidos los siguientes: secretario general Francisco Neira; de organización Javier Juanto; de representación política Carlos Palot; administración Víctor Pereira; acción reivindicativa Cándido Romero; coordinación Eduardo Angulo; prensa y propaganda Alejandro González; documentación y estudio, Ponsá; formación Hidalgo; y cuatro secretarios nacionales, Ramón Barajas, Miguel Rull, María Roig y Antonio Arroyo.

TORREBADELLA

Hipermercado de Cabrera

Enfrentamiento entre el poder central y la Generalitat

MATARO. — La firme actitud de la Generalitat contra la construcción ilegal en Vimbodí de un chalet ilegal cerca del Monasterio de Poblet, ha concluido ordenando, la consellería de política territorial, el derribo de las obras.

Este tema lleva de nuevo a la actualidad la construcción del Hipermercado en el término municipal de Cabrera de Mar, junto a Mataró, que a pesar de las reiteradas órdenes de suspensión de licencias y obras del ente autonómico, éstas han proseguido con mayor ímpetu si cabe y permiten hacer creer que de manera inmediata van a inaugurarse.

Será muy importante conocer la resolución final de la Generalitat y también de la propia justicia, toda vez que este acto puede sentar jurisprudencia en este primer enfrentamiento, entre los poderes emanados de la Generalitat y los delegados del gobierno central. Por otra parte, será muy lamentable el espectáculo que puede ofrecerse a todo el país, si mediante el pago de una serie de multas, el Hipermercado sigue adelante, a pesar de todas las infracciones urbanísticas de carácter grave que han sido denunciadas. La conclusión final sería todavía más lamentable. Las normas podrían hacerse cumplir para «el pueblo llano» mientras los potentados, las multinacionales, burlan la ley. «Poderoso caballero es don dinero».

Ricard BONAMUSA

ESCOLES MOGLI
A PARTIR DELS 2 ANYS
Telèfons 204-95-64 i 204-96-15

A LA CIUDAD LE CUESTA DINERO EL QUE PUEDAS CIRCULAR EN COCHE. DEBES CONTRIBUIR.

IMPUESTO DE CIRCULACION

¿QUE? Afecta a todos los vehículos de tracción mecánica aptos para la circulación por las vías públicas. La cuota es ANUAL y se determina según las características y potencia fiscal del vehículo.

¿QUIEN? Está obligado al pago toda persona, natural o jurídica domiciliada en Barcelona, titular de un vehículo esté o no matriculado en esta ciudad.

¿CUANDO?
DECLARACIONES: Un mes a partir de la fecha de matriculación del vehículo.
MODIFICACIONES: antes del 31 de Diciembre.
EXCEPCIONALMENTE EL AYUNTAMIENTO ESTABLECE EL 31 DE MAYO DE 1980 COMO FECHA TOPE A FIN DE QUE QUIENES DESEEN REGULARIZAR SU SITUACION FISCAL (darse de alta, atrasos, etc.), PUEDAN PRESENTAR LA DECLARACION SIN RECARGOS NI SANCIONES.
PAGOS: CONTRIBUYENTES DADOS DE ALTA: el 1º de Marzo al 31 de Mayo de 1980.
CONTRIBUYENTES QUE SE DEN DE ALTA: ingreso simultáneo a la notificación de la cuota.

¿DONDE? DECLARACIONES: Personalmente en la Sub-Unidad de Circulación, Paseo Pujadas, n. 1.
PAGOS: CONTRIBUYENTES DADOS DE ALTA: En cualquier agencia bancaria de las que consten en el aviso de pago que el Ayuntamiento envía para este efecto.
CONTRIBUYENTES QUE SE DEN DE ALTA: Personalmente, en la Oficina de Recaudación del Ayuntamiento de Barcelona, Paseo Pujadas n. 1, O bien por correo mediante talón bancario nominativo a favor del Ayuntamiento de Barcelona, acompañando la fotocopia del Permiso de Circulación del vehículo y a la misma dirección.

¿POR QUE?
La ciudad debe proporcionarte los servicios que necesitas para circular en coche: calles asfaltadas, señalización, semáforos...
Pero mantener y mejorar estos servicios cuesta dinero a la ciudad. (El Presupuesto del Ayuntamiento, para 1980, está a disposición de todos en los CONSEJOS MUNICIPALES DE DISTRITO).
Un dinero que sin la contribución de los ciudadanos no llegaría a cubrir los necesarios servicios que exige la circulación de hoy en día.
Por eso, si debes contribuir, házlo. Ayuda a mejorar la ciudad.

Para resolver cualquier duda o darse de alta, llama de 9 a 14 h. y de 16 a 20 h. a la CENTRAL DE INFORMACION creada especialmente para esta campaña.
318.90.92
(6 líneas)

JO ESTIMO BARCELONA I TU?

AJUNTAMENT DE BARCELONA

TEMPO/BBDO

BARICENTRO HAY QUE VERLO

Mañana

inauguración de la gran ciudad de la compra

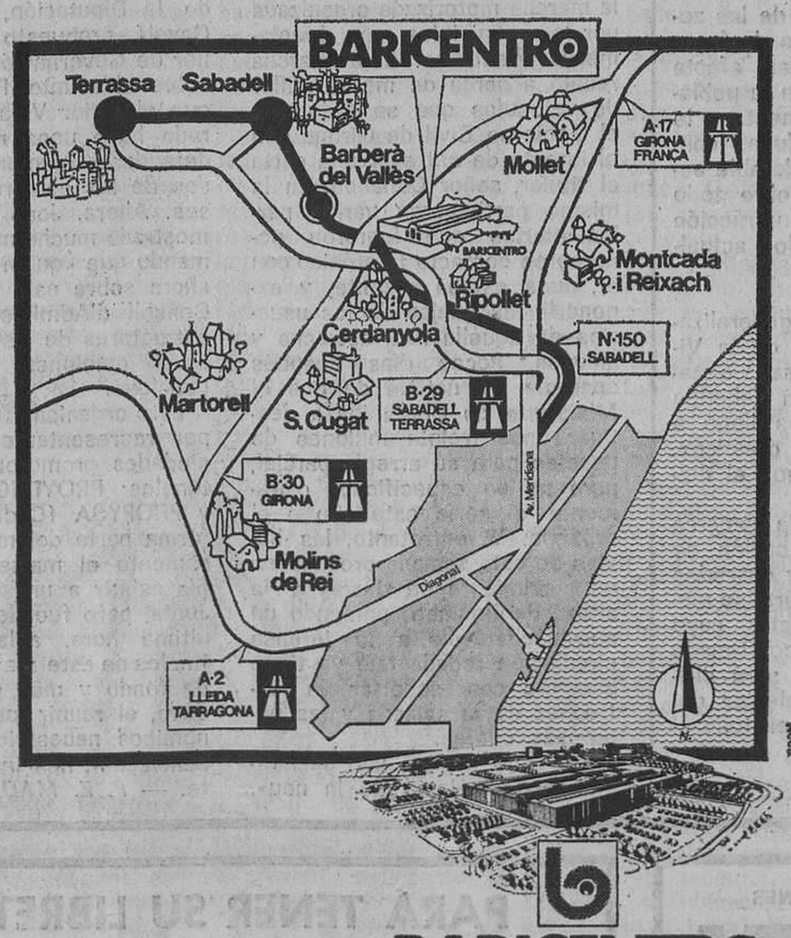

BARICENTRO
Primer Centro Comercial Regional de España
EN BARBERA DEL VALLES

Ministerio de Educación, Cultura y Deporte

Jorba Preciados

noticias

Jorba Preciados

Gran exposición dedicada a los Juegos Olímpicos de Moscú

Ahora en JORBA PRECIADOS una espléndida exposición dedicada a la próxima Olimpiada de Moscú.
Carteles, medallas, fotografías, símbolos... una gran exposición-venta de material para todos los deportes.
Al realizar sus compras en nuestra sección de deportes o en la exposición "Olimpiada de Moscú" solicite el boleto para el sorteo que se realizará el día 14 de Mayo.
Viaje gratis para dos personas a los Juegos Olímpicos de Moscú. Es un obsequio de JORBA PRECIADOS con la colaboración de Viajes Jucar.

Miles de interesantes artículos para hacer su "lista de boda"

No es fácil seleccionar una "lista de boda". Hace falta disponer de toda clase de artículos para "llenar" un hogar nuevo. Y que sean de buen gusto, prácticos y en la más amplia escala de precios. Además de personal especializado que sepa aconsejar lo que cada pareja necesitará.
JORBA PRECIADOS, ofrece todo eso. De ahí la confianza de tantos futuros matrimonios que encargan su "lista en Jorba" y hay más... Una serie de ventajas que comprobará cuando nos visite. Le esperamos.

Primera Comunión para niñas y niños

Día especial, día feliz. Para recordar siempre. Por eso es importante elegir bien la forma de vestir en una fecha que será inolvidable.
Para las niñas siguen en boga el organdí, raso, satén, batista y lino de "tergal". Los adornos favoritos suelen ser las jaretas, bordados, encajes, nervios, tiras bordadas... Para los niños hay conjuntos de pantalón largo o corto. Desde el clásico marinero hasta los conjuntos "safari", chaquetas cruzadas, blusones o cazadoras hay extensísima gama donde elegir. Solicite catálogo de niñas o niños.
Todo lo de Primera Comunión puede adquirirse con Credimoda, para pagar en 6 meses.

Tan elegante como siempre. Y con más marcas internacionales todavía. Pero más a tu alcance, ¿entiendes?...

Para que puedas vestir la moda que se lleva en Europa... sin grandes esfuerzos.

Basta con venir a **JORBA PRECIADOS** y preguntar: ¿La Calle de la Moda?

Palabra que esta Primavera, queda más a mano que nunca.

Nuestra Primavera de la Calle de la Moda

Más a tu Alcance

Hemos atrapado la Primavera para ti

Jorba Preciados

CALLE DE LA MODA

Ministerio de Educación, Cultura y Deporte

Feria del Libro: Las comarcas promocionan a sus autores

El Prat: «¿Conoce los libros de los autores pratenses?»

Campaña de "Amics d'El Prat" con ocasión del Día del Libro

Este fin de semana, la noticia ha tenido un protagonista de papel: un folleto tamaño folio que reproduce las portadas y los títulos de los veintitrés libros de autores locales, bajo el lema «¿Conoce los libros de los autores pratenses?». El folleto ha sido editado por la sociedad «Amics d'El Prat» con un total de diez mil ejemplares que están siendo distribuidos a todos los pratenses en la intención de que acudan el próximo día 23, día de Sant Jordi, a las paradas de libros que estarán dispuestas en la plaza del Ayuntamiento y, al cumplimentar la tradición de adquirir libros, recuerden o sepan la existencia de este extenso catálogo.

Precisamente comentábamos hace un par de semanas que había sorprendido a cierta prensa de la capital del Estado, que hace unos años El Prat fuera capaz de presentar tres libros al propio tiempo, a pesar de su condición de «suburbio» de Barcelona; también han de sorprender iniciativas como ésta de los «amigos de El Prat» que se lanza a un importante esfuerzo para que el vecindario de la localidad —más de la mitad de los 60.000 habitantes han llegado a la misma en los últimos quince años— conozca a sus escritores. Y no están siendo pocos los que se sorprenden de que El Prat cuente con un historiador (Jaume Codina) que ya lleva publicados once libros sobre la historia del Delta del Llobregat, que tengamos nuestros propios novelistas (Pere Baltà y Ramona Via) y poetas, los propios Baltá y Ramona Via, junto a J. Costa y F. Novell y que todavía se cuente con un historiados foráneo, el padre Andrés de Palma, que escribió el primer libro de historia local en 1958, y Jordi Moners, que escribió una breve síntesis histórica de los Països Catalans. También cuenta la cultura local con un estudio breve sobre la «Paxis social de Catalunya» a cargo de Daniel J. Prat, un libro de memorias de guerra escrito por Jaume Farré bajo el título de «Un ideal al servicio del pueblo» y, finalmente, tenemos un extenso trabajo publicado bajo el título «La casa alta y la Volatería» por Ramón Planas, sobre la caza y la ecología del Delta.

Una realidad cultural, como se puede ver, que nada tiene que ver con el suburbio y que la entidad «Amics d'El Prat» ha sabido plasmar en esta inesperada campaña, que sin duda, ha sorprendido gratamente al vecindario al recibir en sus buzones este folleto preguntándole e interesándole por la literatura local, que, por cierto, mañana martes, día 22, sobre las siete de la tarde en la Librería Xarxa, tendrá la presentación local de sus dos últimos libros: «Un quadern escolar pratenc del Segle XVIII» de Jaume Codina y el libro de poemas «Horitzons trencats» de Pere Baltà.

Pero al lado de estos hechos positivos, la nota negativa: en la presentación oficial en el propio Ayuntamiento de este último libro de Codina al magisterio local, acto al que se había invitado a los cuatro centenares de profesionales del Magisterio que ejercen en El Prat, solamente acudieron dos maestros...

Manuel DOBAÑO

Badalona

La primera Feria del Libro

El pasado sábado, tuvo lugar la inauguración por primera vez en Badalona, de la Feria del Libro, ubicada en la plaza de la Vila. Se montaron diversos «stands» y la misma durará hasta el día 23 de los corrientes. Al acto inaugural asistieron las primeras autoridades locales, así como el jefe de Servicios de Bibliotecas y Librerías de la Generalitat de Catalunya, don Jaime González Agapito. Pronunciaron unas palabras en las que expusieron la importancia de esta primera Feria del Libro, el alcalde señor Marius Díaz y el señor González Agapito.

RUIZ

Hospitalet

Debate sobre la organización de la ciudad

Hospitalet. — A partir de ayer y a lo largo de toda esta semana están programadas innumerables actividades en todos los barrios de la ciudad, en el marco de las Festes de Sant Jordi, la Festa de Primavera, organizada por el Ayuntamiento en el parque de Can Buxeras, y las primeras jornadas de Collblanch-Terrassa.

El miércoles, diada de Sant Jordi, continuarán las actividades con sardanas, habaneras y cremat. También el mismo día darán comienzo las primeras jornadas del barrio de Collblanch-Terrassa, hasta el 27.

Seguirán exposiciones gráficas del barrio, la presentación del folleto «Apuntes históricos sobre la plaza Española y su fuerte»; conferencia sobre Puig Gairal; y la transformación urbanística de la ciudad que diseñó el famoso hijo de Hospitalet. Y cómo no, el debate de rigor sobre la división administrativa de la ciudad, y por ende del barrio, y la gran fiesta infantil con suelta de palomas como colofón.

FESTIVALES DE AYUDA A RADIO HOSPITALET FM

Para el próximo mes de mayo también están previstos varios festivales organizados por distintas entidades en ayuda a Radio Hospitalet FM, emisora de ámbito local que, como se recordará, ha tenido que suspender sus emisiones normales a consecuencia de un vandálico robo perpetrado a todos sus equipos transmisores.

HERMOSILLA

Tárrega

Apertura exposición "Llibres d'autors targarins"

Tàrrega. — El miércoles día 23, será inaugurada la exposición «Llibres d'autors targarins» en el vestíbulo del Ayuntamiento, lugar que a partir de ahora quedará habilitado como espacio permanente de muestras artísticas. La exposición, que reúne unos cien mil ejemplares de novelistas, poetas, historiadores y cronistas de Tárrega, está organizada por el Archivo Histórico Monumental y la Coordinadora Municipal de Cultura. Asimismo, el sábado dio comienzo, con la actuación de la «Locomotora Negra», el ciclo «Dissabtes amb jazz» que se propone ofrecer al público de Tárrega una audición mensual de jazz.

R. B.

Tarragona: Plaza de La Pedrera

Comunistas contra la licencia de obras

TARRAGONA. — Nuevamente se pone sobre el tapete el tan debatido tema de la c oncesión de licencias de obras en lo que podría ser la Plaza de La Pedrera. Precisamente mañana martes va a pasar a la comisión permanente la licencia de concesión para la instalación de la grúa, y se da la circunstancia que esta grúa funciona desde hace más de un año.

Todo este cúmulo de raras circunstancias han hecho que la licencia concedida por un extraño empecinamiento del concejal de Urbanismo Olivé, con apoyo del alcalde, haya trascendido al público hasta el extremo de que se denomina **el edificio «Recasens» a la única edificación a la que le ha sido concedida la licencia en dicha zona**

El grupo comunista ha estado desde hace semanas luchando en plenos y permanentes contra la concesión de esta licencia. Sin embargo, a pesar de que en alguna de estas reuniones se citaba que se comunicara urgentemente la decisión de revocar la licencia al constructor, la realidad es que esta comunicación no se llevó a cabo hasta dos meses después y, por si fuera poco, el promotor de la obra la reanudó pocos días después.

Es inútil ahora facilitar más datos que por otra parte son de sobra conocidos. Pero el caso es que de continuar esta postura del concejal de Urbanismo, según ha dicho el propio concejal del grupo comunista, **la ciudad puede perder 2.300 m. cuadrados de zona y tres plantas de parking.** Como se ve, es un asunto digno de considerarse especialmente por quienes en el Ayuntamiento tienen la responsabilidad de que Tarragona disponga de zonas verdes.

TORREBADELLA

Tras un año de interrupción

Vuelve el polémico festival de cine de la Costa Brava

Tras un año de interrupción por acuerdo municipal que suscitó durísimas controversias, el Ayuntamiento de Sant Feliu de Guíxols acaba de dar luz verde a la continuidad del Festival de Cine Amateur de la Costa Brava, que a lo largo de tres lustros había conseguido convertirse en uno de los más importantes de Europa y que aunaba inteligentemente la cultura fílmica con el reclamo turístico.

Fueron dos, fundamentalmente, las razones alegadas hace un año por los socialistas para vetar la celebración del Festival: la falta de recursos económicos para hacer frente al mismo y la necesidad de remodelarlo para alejarlo de tentaciones de elitismo y convertirlo en una muestra de mayor impacto popular.

Los Centristas dicen «NO»

Ahora el Ayuntamiento ha dado el sí al presupuesto de un millón doscientas mil pesetas para la reanudación del Festival, sin que el cambio de actitud haya supuesto el fin de las polémicas que hace un año se desataron. Los concejales de Centristes de Catalunya, que entonces apoyaban la celebración del Festival, han votado ahora contra el presupuesto. Alegan que no es posible añadir esa cifra al gasto municipal «sin aumentar el fantasmagórico déficit, que de seguir así vamos con el endeudamiento progresivo a la bancarrota total». Se declaran «entusiastas partidarios» de la muestra cinematográfica, pero piden que se organice sin gravar el erario público, y llegan a sugerir, en un alarde de ingenio, que el dinero se saque de las «asignaciones a los miembros de la Corporación», quienes, según añaden, «seguro que no viven con déficit».

La respuesta de sus oponentes señala que las asignaciones a los concejales son establecidas legalmente y que, por descontado, los propios centristas las perciben sin queja. Por lo demás, no parece que un millón y cuarto pueda desequilibrar mucho el presupuesto de un municipio importante como es Sant Feliu, máxime cuando, según asegura la concejalía de Información, existe la seguridad de subvenciones que reducirán notablemente el gasto global del certamen. También se afirma que, manteniendo los antiguos valores del Festival, se han introducido en su programación modificaciones que tienden a darle un nuevo alcance ciudadano. Todo hace creer, pues, que este año tendremos un festival renovado, que enlazará las fórmulas tradicionales con las exigencias actuales, en beneficio del cine, del turismo, de la cultura y de la convivencia.

Narcís-Jordi ARAGO

BALCLI'S
SUBASTA
461 LOTES
LUNES 28 y MARTES 29 ABRIL-5 TARDE
PINTURA
Aguilar Moré, Battistuzzi, Matilla, Puig Perucho, Muñoz Lucena, Ros y Güell, Casals, Mas y Fontdevila, F. Lorente, E. Lucas, V. Rincón, H. L. Doloard, Morey, Graner, Domenge, Terruella, Barbasán, Kowalsky, Fortuny, Meifren, Borrell, Riu, Busom, B. Palencia, Togores, Florit, Güell, A. Bloemaert, R. Gourdon, Torres Fuster, Callicó, Planas, Domingo, Junyent, Hernández Monjo, Cusachs, Roig Soler, Prim, Labarta, Palet, Opisso, Vidal Rolland, E. Florence, Martínez Abades, Canals, Capdevila, Rollán, Mercader, Tamburini, Calsina, Roig Vericat, Grau Sala, J. M. Roos, Blanquet, Rusiñol, Urgellés, Agrasot, Mompou, Llimona, Casas, Sisquella, Barrau, Serra, Cuixart, Román Ribera, Zuloaga, etc.
*
• Monedas • Objetos de plata • Joyas • Bronces • Muebles
• Marfiles (Europa, Africa, Asia) • Alfombras • Armas • Relojes
• Porcelana y Cerámica • Esculturas • Piedras duras • Objetos varios
*
EXPOSICION:
Días 18-19-21-22-23-24-25 y 26 de ABRIL
de 9,30 a 1,30 y de 4,30 a 8
BALCLI'S
Sala de Subastas
Rosellón, 227 Tels. 217 56 07/228 98 29 Barcelona-8

Mañana,
J. Semprun, A. Bengio
y J. García Hortelano
Hablarán sobre
Boris Vian
El coloquio comenzará a las 7 de la tarde
A las 10'30 se realizará una proyección cinematográfica.
Los actos tendrán lugar mañana martes, día 22 en el Instituto Francés Calle Moyá, 8 (Entre Aribau y Tuset).
Narradores de Hoy
BRUGUERA
Primeras Jornadas Literarias
Del 16 al 23 de Abril
BARCELONA
1980

Organiza Editorial Bruguera
con la colaboración del Instituto Francés

TELEVISORES
Liquidación continuada

	Ptas.
19" sin UHF	4.500
19" con UHF	6.500
23" sin UHF	5.500
23" con UHF	7.500
20" con UHF	8.500
20" con UHF	8.500
24" con UHF	9.500
24" con UHF	10.500

TODOS GARANTIZADOS
SENTIS
TALLERS, 67 T. 318-50-95
ARIBAU, 31 T. 253-21-08
BORRELL, 46 T. 241-02-55
JAIME FABRA, núm. 9 bis
San Antonio Abad, 61
(continuación calle Hospital)

Ministerio de Educación, Cultura y Deporte

La libertad de información y los periodistas de la «periferia»

Por Margarita Rivière

El futuro de la profesión periodística en España, más que su incierto presente, está levantando una sorda polémica que tal vez no sea inútil si contribuye a aclarar posturas, pero que corre el riesgo de convertirse en un confuso diálogo de madrileños para quienes parece que el mundo empieza y acaba en los dominios municipales del señor Tierno Galván.

Como en tantas otras cuestiones, no debe ser fácil vivir en el meollo del centralismo y darse cuenta de que, a pesar de esos famosos cuarenta años, hay gentes en el resto de España que no tienen porqué **seguir irracionalmente los modelos** de conducta establecidos desde la capital. En eso el franquismo no ha desaparecido ni mucho menos y si antes parecía que se erigían en representantes de la profesión periodística de todo el país gentes como Lucio del Alamo o Calvo Serer, ahora les toca el turno a Luis María Ansón y a los editorialistas de «El País». La única diferencia está, quizás, en que ahora no basta con tener **las claves** del presente y del futuro, sino que hay que presentarse ante el público como la encarnación misma de la **progresía** y como los **auténticos** cruzados de la libertad de información. Lástima que en esa pugna madrileña por demostrar que se está en posesión del **verdadero camino** para llegar a esa libertad que todos desearíamos, se entrecrucen demasiados intereses económicos, políticos e incluso psicológicos (como un notable complejo de superioridad por ambas partes) para que los que no somos madrileños veamos con cierta claridad dónde están **los buenos** y dónde **los malos.** Y no es que los que no habitamos junto al poder tengamos un especial empeño en convertir el asunto en una película de indios (aquí los **buenos** —buenísimos, allí los **malos**— malísimos), que desde la periferia las cosas se suelen ver un poco más complejas y menos maniqueas, sino que desde las primeras escaramuzas, los protagonistas han planteado un juego tan bestia como engañoso en el que se columpia, como pretexto, la libertad de información. Y ahí sí que los profesionales de la periferia también podemos tener algo que decir.

Desde la lejanía barcelonesa se ve la polémica madrileña sobre cuestiones profesionales importantes como un amenazador **enredo** palaciego. Existe un personaje principal, Luis María Ansón, que reune todas las condiciones para poder representar en la España de ahora mismo el papel de **malo** de la función. Ansón, que reúne todas las conmiembro de la Trilateral y director omnipotente de la agencia estatal Efe, sino que, para acabar la caracterización, consigue la presidencia de un ente particularmente **bunkerizado** en su conjunto como fue y acaso pueda serlo todavía, la Federación de Asociaciones de la Prensa de España, que monopolizara en época del dictador la **representatividad** de los periodistas españoles.

La contrafigura del enredo también es modélica. Se trata, ni más ni menos, del primer órgano informativo nacido en la predemocracia. «El País» es un periódico **limpio,** sin más ataduras que el enorme reto profesional del presente y el futuro informativo. Es un periódico profesionalmente intachable en múltiples aspectos que ha tenido la singular virtud de demostrar a este país que, a pesar de todo, existía un buen puñado de periodistas conocedores de su oficio. Su profesionalidad y credibilidad le han otorgado con toda justicia un importante papel en la orientación de la opinión más responsable.

Al desarrollarse la acción en Madrid, planea en todo momento sobre los protagonistas el Asociación de la Prensa de Lucio del Alamo, hipotecada, cotriste y antiguo decorado de la rrupta y cuyos **benéficos** favores inmobiliarios alcanzaron a buena parte de esos mil quinientos periodistas de Madrid que hoy claman en favor de la libertad de expresión y también sumieron a otros compañeros periodistas españoles e nla perplejidad de encontrarse estafados por sus propios colegas. El hecho, aun siendo anecdótico, explica por sí solo ese lícito afán por borrar del mapa profesional los últimos vestigios de aquel **pecado** haciendo tabla rasa y comenzando a partir de cero. Explica también la búsqueda de una **ruptura** total con un pasado particularmente inconfesable.

El escenario no estaría completo sin un Gobierno inclinado claramente hacia la derecha y sin otros elementos cuyo valor no es precisamente el decorativo. Así, una patronal fuerte y coherente consigo misma que presiona como le corresponde para una total liberalización del sector prensa en todos sus aspectos (libertad de empresa, libertad de contratación, inexistencia de leyes o disposiciones legales que supongan una traba a esa liberalización, perfectamente correcta en nuestro marco constitucional pero que acaba siendo la libertad, con subvenciones, de quienes pueden pagársela). Así, unos sindicatos desgraciadamente con menos afiliados de los deseables y con una fuerza relativa (no por culpa especial de los sindicatos sino por lo reacios que están resultando ser la mayoría de periodistas españoles a considerarse a sí mismos como asalariados y a entender que la normal defensa de sus intereses laborales debe pasar, como en cualquier país europeo, a los sindicatos) que emplean en intentar ganar clientela entre cualquier respetable hijo de vecino que sepa manejar un bolígrafo lo que les lleva (en general, porque, naturalmente, hay excepciones) a coincidir plenamente con los empresarios de prensa en la total liberalización del acceso a la profesión. Así, una oposición moderadamente despistada en las cuestiones que atañen a la Prensa. (Quisiera recordar aquí que si el secreto profesional y la cláusula de conciencia de los periodistas han sido recogidos por la Constitución española se debe a la insistencia de la Asociación de la Prensa de Barcelona ante los diputados catalanes y no a la **ciencia infusa** en materias periodísticas de los políticos de la oposición española.) Así, una Secretaría de Estado para la Información que no sólo controla el presente informativo de una manera mucho más hábil y menos comprometida que durante la dictadura (¿a través de las ayudas a la Prensa?, esto sólo pueden saberlo con certeza el señor Meliá y los empresarios), sino que también pretende controlar el futuro partiendo de su propia **ruptura** con el pasado al redactar un increíble anteproyecto de Ley de Información y del Estatuto del Periodista.

Y ya hemos llegado donde debíamos. En este magnífico escenario, el **bueno** puede lucir todas sus habilidades ante un **malo** que espantaría al mismísimo Bela Lugosi, bien seguro de que el coro de secundarios y enamoradas se lo va a agradecer sin hacerse más preguntas. Ocurre, pues que el señor Ansón tras múltiples titubeos y borradores y proyectos impresentables (que conocemos quienes hemos seguido de cerca el tema), consigue orquestar, quizás a pesar suyo, una propuesta de texto legal sobre la materia periodística que consigue el consenso de una mayoría de profesionales españoles. El texto en cuestión es calificado de **ridículo** y **ocurrente** por el **bueno** de la función que, acto seguido, denuncia, convencido de su importante papel como oráculo de la **progresía** y la bondad informativa, sus principales pecados, de los que (para abreviar) enumeraré tres: 1. Acceso a la profesión periodística a través de la titulación universitaria (resulta **intolerable** que se defienda a los miles ya de periodistas titulados en paro, aunque tal vez se hubiera debido pedir la supresión de aquel invento de Emilio Romero que fue la Facultad de Ciencias de la Información y dejar el paso libre a las escuelas privadas controladas por los empresarios o por los grupos de presión como el Opus Dei. O, tal vez, teniendo en cuenta la degradación de la enseñanza universitaria, se hubiera podido confiar el ejercicio responsable del periodismo a cualquier persona con o sin estudios, aunque esto, con toda seguridad, hubiera supuesto la desaparición de la prensa escrita en este país y tampoco se quería llegar tan lejos). 2. Necesidad de que los periódicos tengan un director titulado y con poder de veto (un verdadero **tirano,** por este motivo, para unas redacciones no profesionalizadas y para unas empresas «amateurs») con la obligación de reunir con periodicidad regular un consejo de redacción paritario entre **la base** redaccional y los cargos de la redacción. 3. Dar continuidad a las actuales Asociaciones de la Prensa gracias a su transformación en Colegios Profesionales que a pesar de ser instituciones **trasnochadas** todavía nadie en este país ha encontrado una fórmula mejor para sustituirlos como colectivos profesionales.

Hay, desde luego, en este texto otras muchas faltas más o menos veniales que seguramente corregirán nuestros representantes parlamentarios, que la esperanza es lo último que se pierde, y en las que, con toda certeza, encontraríamos puntos de contacto con el diario madrileño. En honor a la verdad hay que añadir que resulta casi milagroso el haber podido aunar en una propuesta común formas tan distintas de entender la profesión periodística como la Asociación de la Prensa de Barcelona y la de Madrid, por citar dos nombres con toda la intención. Porque quizá la democracia sea algo más que jugar a **hacer el progre** como con incomprensible falta de seriedad hace «El País» cuando afirma que **«la existencia de una vía única de acceso a la profesión periodística, además de una necedad es un sistema coactivo que limita la libertad de prensa»** y cuando ignora el hecho de que, todavía, la Federación de Asociaciones de la Prensa representa a muchos más periodistas españoles que otras organizaciones como la no menos centralista Unión de Periodistas. Que en Madrid los **buenos** periodistas estén afiliados a la Unión y los **malos** sigan en la Asociación de la Prensa es algo que además de ser una simpleza no se puede elevar a categoría para los restantes periodistas del Estado, en alguna de cuyas autonomías **buenos** y **malos** están juntos (aunque no revueltos) en una misma entidad profesional y no se escupen ni se ponen zancadillas para desempatar sus lógicas diferencias, con lo que el aprendizaje de la democracia sale ganando.

Que el gran peligro de la **progresía** es pasarse de **progre** está clarísimo. Y pasarse de **progre** puede ser querer hacer la **ruptura** en un país en el que la simple reforma está resultando cada día más difícil. El afán irreflexivo por **romper** con lo anterior puede acabar resultando una forma de hacer el caldo gordo a las fuerzas involutivas, así se comprende, por ejemplo, que la total liberalización del acceso a la profesión y su atomización en múltiples e ineficaces asociaciones profesionales sea el sueño dorado de los grupos de presión que rodean a la prensa. Cuando un **progre** coincide, tanto con un sindicato marxista como con los empresarios y la secretaría de Estado para la Información, algo pasa y alguien no tiene la ideas claras. Y si, además, quien lleva la voz cantante a la contra es alguien tan característico como el señor Ansón (a quien, por cierto, no tengo ningún interés en defender porque tiene suficientes resortes para hacerlo por sí mismo, pero de quien sospecho ha tenido que transigir en alguna de sus ideas sobre el famoso texto que avala la Federación de Asociaciones de la Prensa, lo cual no quiere decir que no pueda salirse por peteneras en cualquier momento), la cosa se pone tan tenebrosa como la boca del lobo.

Y los periodistas necesitamos luz para trabajar. Luz que impida ceremonias de la confusión como la que motiva este escrito.

NOTA. — Este artículo fue enviado al diario de Madrid «El País» en la semana del 10 de marzo. A pesar de que se aseguró entonces su publicación tal hecho no ha ocurrido. Por el contrario, «El País» ha recogido a lo largo del mismo tiempo transcurrido una media docena de trabajos que inciden en la línea de los editorialistas del periódico. — M. R.

Dos Parlaments en cinquanta anys

Per Josep M. Lladó

A tots aquells que vam assistir el 5 de desembre del 1932 a la inauguració del Parlament de Catalunya —acte que presidí don Francesc Macià— és evident que havia de produir-nos una forta emoció tornar al Palau del Parc de la Ciutadella, i ser testimonis del recobrament de la nostra Cambra Legislativa, eix polític de la Generalitat. Els supervivents ja som molt pocs.

D'una data a l'altra ens separen 47 anys, quatre mesos i cinc dies, i dels vuitanta-cinc diputats d'aleshores (que en realitat eren vuitanta-tres, ja que dos d'ells, Francesc Macià i Josep M. Tallada obtingueren doble acta en les eleccions del 20 de novembre, només en queden deu: Tarradellas, Casanellas, Andreu i Abelló, Viadiu, Folch i Folch, Guinart, Farreras i Durán Sauret, Ibars i Battestini. Folch, que aleshores era alcalde de Montblanc, tornà no fa molts anys al seu poble; Battestini, Ibars i Viadiu, van fer el mateix i viuen a Barcelona; Guinart, segueix a Montpeller; Sauret a París i Farreras i Durán, a Mèxic. N'hi ha tres, però, que han continuat l'activitat política en llocs preeminents: Tarradellas, president de la Generalitat: Andreu i Abelló, president de l'Assemblea de Parlamentaris, diputat a Corts el 1977, senador dos anys després i ara novament diputat al Parlament de Catalunya (el 1932 fou secretari de la Mesa, perquè només tenia vint-i-sis anys). Afegiré que Andreu i Abelló és l'únic que repeteix, perquè Joan Casanellas, també senador i president de la Comissió Mixta de Traspassos Diputacions-Generalitat no s'ha presentat a les eleccions del 20 de març.

LA HISTORIA ES REPETEIX

Sembla que la història es repeteix, perquè es dóna la circumstància que si els presidents del Parlament foren des del 1932, militants d'Esquerra Republicana de Catalunya (Companys, Casanovas, Irla, Rovira i Virgili i Farreras), d'ençà de dijous passat ho és Heribert Barrera, del mateix partit i fill de Martí Barrera i Maresme (és curiós que el pare es deia Maresma de segon cognom, i ell es diu, també de segon cognom, Costa, i per tant, tot queda molt mediterrani). Martí Barrera fou diputat d'Esquerra Republicana i conseller de Treball de la Generalitat.

S'ha donat també el cas que Josep Maria Poblet, natural de Montblanc com Andreu i Abelló, i pertanyent a l'Esquerra, presidí la sessió constitutiva del Parlament, dijous passat. Es a dir, que aquest partit històric que en les dues eleccions legislatives —1977 i 1979— només va tenir un diputat (Heribert Barrera) ara en té catorze a les Corts Catalanes, i si Josep M. Poblet presidí la mesa d'edat, perquè té vuitanta-tres anys, Heribert Barrera, que en té seixanta-tres, presideix el Parlament i s'ha convertit en la segona autoritat civil de Catalunya.

EL QUE CONVE

El que ara cal és que els partits representats al Parlament, s'entenguin i deixin de banda les picabaralles que ens han fet tant mal en temps passats; que Convergència i Unió convergeixin amb els altres en la defensa d'uns mateixos interessos, i unexin; que els socialistes, amb trenta-tres diputats, facin una política constructiva des d'una oposició intelligent; que els dinou diputats centristes i els catorze de l'Esquerra, no facin la traveta, i que l'oposició més radical (ells en diuen «nítida» i són ben clars) la duguin els diputats del PSUC, que, en definitiva, representen a més de quatre-cents mil electors.

Si tots plegats tracten de fer possible la convivència i de donar vida, sentit i contingut a un Estatut certament migrat, anirem endavant com hi va anar Prat de la Riba l'any 1914 amb una Mancomunitat amb poques atribucions, i com ho aconseguiren Macià i Companys els anys 1930. Perquè —i no ens enganyem— si ara tenim dificultats en els traspassos de serveis, que és quelcom fonamental per a nosaltres— la situació és la mateixa d'aleshores. I el que l'any 1933 deien, per exemple, el conseller primer de la Generalitat, Carles Pi i Sunyer, i el de Justícia, Pere Coromines, ho ha dit ara el president Tarradellas: «Sense mitjans econòmics, l'Estatut serveix de ben poca cosa o no serveix de res ni per res.» Dels dirigents polítics catalans d'avui depèn que ens sigui practicable i útil.

GRATIS

FORMACION PROFESIONAL ADMINISTRATIVA

1er. Grado

2.º Grado

GRANDES AYUDAS PRESTADAS POR EL M.E.C. gestionadas con este mismo CENTRO

CAJAS - BANCOS

Aprobados en tiempo récord de 3 a 6 meses

CALCULO-CONTABILIDAD

Mecanografía-Taquigrafía

en 1, 2 o 3 meses

GRABACION DISKETTE I.B.M.

INGLES - CATALAN

ACADEMIAS C. CATALAN

En BARCELONA: Rambla Cataluña, 3. Tel. 302-22-38
En BARCELONA: Paseo Fabra y Puig, 236. Tel. 251-93-82
En HOSPITALET: Castellvell, 10-12 (La Florida). Tel. 333-67-50
En SANTA COLOMA GRAMANET: Marina, 5. Tel. 386-29-42

IGUALADA

EXPRESE SU SANA OPINION

El martes día 22 de Abril se celebrarán en la sala de Actos del Elaia-Club, «Prof. Xavier Vilanova Montiu», Rbla. Gral. Vives 31, bajo los DIALOGOS DE ASISTENCIA SANITARIA en los que podrán participar activamente todos los asistentes a la reunión, planteando temas de su elección a representantes de las instituciones que a continuación se citan.

La concurrencia a los DIALOGOS DE ASISTENCIA SANITARIA es libre para todos los interesados y especialmente recomendada a los asegurados de Asistencia Sanitaria Colegial y a los socios de la Sociedad Cooperativa de Instalaciones Asistenciales Sanitarias (S.C.I.A.S.) y de Prosalut-Amigos de la Medicina.

Para mayor información teléfonos 803 27 42 y 217 63 12.

DIALOGOS DE ASISTENCIA SANITARIA

Ministerio de Educación, Cultura y Deporte

La crisis de abril

La reorganización del Gobierno se resolverá esta semana

Nuevas caras en el próximo Consejo de Ministros

Madrid. **(Corresponsal: Víctor PRUNEDA.)** —El presidente Suárez sigue tomándose con calma el estudio del cambio de Gobierno. Como él mismo dice, **"es muy negativo tomar decisiones en lo alto de la ola, es mejor esperar a que se calmen las aguas"**. Pero mientras tanto, en el interior de UCD, en los ministerios, el nerviosismo aumenta la tensión política día a día. En el Ministerio de Ordenación Territorial, por ejemplo, llevan dos semanas **"haciendo las maletas"**, con la duda de si llegará o no la orden definitiva de marcharse, dado que el ministro que hoy está en baja "suena" mañana para un cargo más importante y viceversa.

No cabe duda, sin embargo, que la operación diseñada por Suárez y Abril Martorell en solitario, durante sus vacaciones en las Baleares, parece haberse ido al garete por la oposición de los «barones» de UCD que reclaman del presidente más, más profundos cambios en el Gobierno, comenzando seguramente por la inclusión en el nuevo Gabinete de los principales dirigentes, sobre todo de Martín Villa, Fernández Ordóñez y el democristiano José Luis Alvarez, ex candidato a la Alcaldía de Madrid y hombre de confianza del presidente de las Cortes, Landelino Lavilla.

Hoy por hoy es prácticamente imposible conocer el alcance real de la crisis gubernamental que podría culminar esta semana, tras la reunión de la Comisión permanente de la UCD prevista para hoy en la Moncloa.

La propuesta de Abril

Si Abril Martorell triunfa, los cambios en el Gobierno serían los mínimos necesarios: Rafael Calvo Ortega pasaría a Presidencia del Gobierno (con probable control de RTVE y quizá de los gobernadores civiles), Pérez Llorca se haría cargo del Ministerio de Relaciones con las Autonomías (con control o no sobre los gobernadores), Rossón o Sancho Rof a Interior (este Ministerio quedaría reducido prácticamente a su misión de orden público y seguridad del Estado), Harguindey a Trabajo y José Luis Alvarez a Obras Públicas.

Estos cambios significarían un reforzamiento de Abril Martorell, de Rafael Calvo Ortega y muy posiblemente del propio Pérez Llorca, si es que este último logra hacerse con el control de los Gobiernos Civiles.

La crisis en profundidad

Las presiones de los «barones» de UCD podría, sin embargo, hacer más profunda la crisis gubernamental y produciría un verdadero «vuelco» del Gabinete. En su expresión más radical, estos cambios dejarían un Gobierno parecido a éste: vicepresidente Político, Abril Martorell; ministro de la Presidencia, Rafael Calvo Ortega; vicepresidente Económico, Leopoldo Calvo Sotelo; ministro de las Autonomías, Pérez Llorca, Fernández Ordóñez o Martín Villa; ministro del Interior, Rossón o Sancho Rof; ministro de Economía, García Díez; ministro de Obras Públicas, José Luis Alvarez; ministro de Transportes, Josep Meliá.

La democracia cristiana contra Abril

Sin embargo, quizás el punto más interesante de esta crisis, por lo menos en sus novedades aparecidas en los últimos días, sea la ofensiva de la democracia cristiana contra el vicepresidente económico Abril Martorell.

Al parecer Landelino Lavilla y otros altos dirigentes de esta tendencia ucedista se han manifestado totalmente en contra de la política económica de Abril, que sin embargo recibió este fin de semana el apoyo del presidente de la organización nacional de banqueros, hombre ligado al Opus. ¿Estamos pues ante un nuevo enfrentamiento entre los dos grupos católicos: Democracia Cristiana y Opus Dei?

El portavoz oficioso de los primeros y de la Iglesia española, el influyente diario madrileño «Ya», escribía ayer un duro editorial contra los últimos comentarios económicos de Abril, manifestado taxativamente que «instalarse en la crisis, no», y criticando duramente las palabras del vicepresidente económico que ha anunciado que la crisis durará por lo menos quince años más con un crecimiento prácticamente nulo de la economía española.

También el propio «Ya» publicaba ayer un enigmático comentario, recuadrado en primera página, donde bajo el titulado «El coro de la tragedia», lanzaba un despiadado ataque a un político que no puede ser otro que el propio Abril, aunque no se le cite en ningún momento. El comentario, sin firma, dice entre otras cosas: «era como un pequeño Dios sobre el escenario de la política (...) luchó con éxito casi siempre suyo era el poder, atemorizó a sus enemigos, mantuvo a raya a sus competidores... pero al igual que en la tragedia clásica, parece a punto de sucumbir». Y termina el breve comentario: «Pero, ¿quién ha dado entrada a los agoreros?, ¿quién ha dicho que ha llegado el momento fatal de la caída?» Curiosa andanada del «Ya» contra Abril.

En definitiva, lo que no le perdonan a Abril Martorell sus propios compañeros de Gobierno, de partido y hasta los empresarios de la CEOE, es su pesimismo, anunciando varias veces que «la crisis va para largo, no hay soluciones inmediatas».

La caída de Abril Martorell, bastante improbable, significaría además el comienzo de una lucha sin precedentes en el seno de la UCD, ya que roto el monopolio actual del vicepresidente Económico en los temas del Gobierno, volverían a florecer las tendencias que fueron liquidadas el año pasado con la salida del Gobierno de Martín Villa, Ordóñez y Lavilla, que ahora intentan tomarse la revancha.

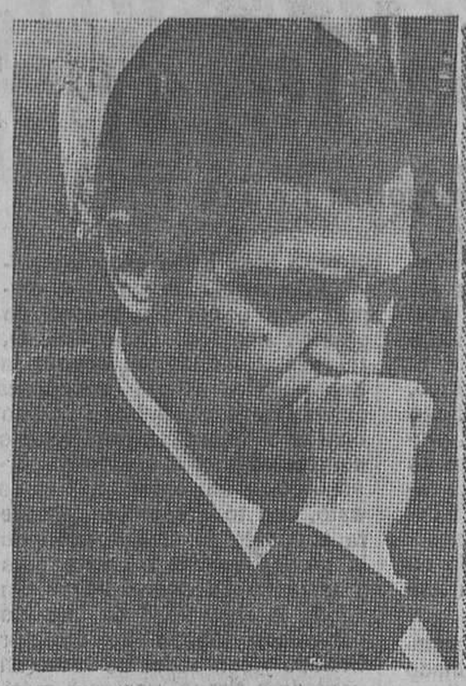

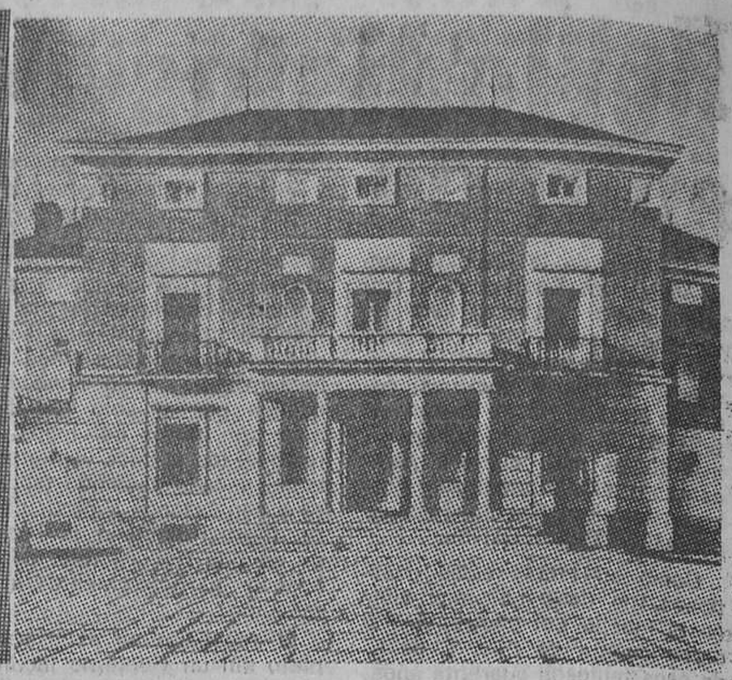

Suárez duda: mini o maxi crisis. Pero el próximo Consejo de Ministros en la Moncloa se celebrará con nuevos ministros

Abril Martorell, el centro de la polémica

Este no es el mes de Abril

El objetivo principal de las críticas de influyentes sectores de UCD, así como de los partidos de la oposición, es el vicepresidente para Asuntos Económicos, Fernando Abril Martorell. Fuentes del partido del Gobierno aseguraban ayer que él es uno de los responsables de la paralización que ha sufrido la Comisión Permanente de UCD. Las mismas fuentes han señalado que esta Comisión sólo ha efectuado una auténtica reunión de trabajo: la primera. Las demás han resultado totalmente inoperantes.

Ayer Suárez recibió en su despacho al ministro de Trabajo, Rafael Calvo Ortega, que parece ser uno de los hombres que saldrá fortalezido de la crisis. Y hoy se entrevistará con Antonio Fontán, actual ministro de Administración Territorial, uno de los perdedores. También ayer, Arias Salgado, ministro adjunto al presidente y secretario del partido gubernamental, declaró ayer que UCD no ha sabido crear una imagen favorable en la prensa.

Cambian los gobernadores

El Gobierno prepara el nombramiento de dieciséis nuevos gobernadores civiles, a raíz del conjunto de circunstancias que se han sumado en los últimos meses en torno a diversos titulares de estos cargos, según se informa en medios gubernamentales. El acuerdo puede ser adoptado en un próximo Consejo de Ministros, en el que previsiblemente habrá nuevas caras.

Las mismas fuentes han indicado que los nombramientos se efectuarán dentro de las competencias que, tras la prevista reestructuración ministerial, se derivaran en concreto de la dirección de política interior. Como se sabe, Rossón o Sancho Rof pueden ser los próximos ministros del Interior.

Algunas provincias, como Santander no cuentan con titulares al frente de los gobiernos civiles, entre otras cosas debido a que hace varios meses no se ha producido ningún nombramiento de gobernador. A estos nombramientos caldría añadir el del supergobernador en Catalunya, tras la formación del Gobierno en esta nacionalidad.

Según los socialistas, el Gobierno está desorientado

Guerra: «La crisis, un reparto de papeles»

«El actual momento político es preocupante y en él inciden diversos factores, el problema de las autonomías, la situación económica y la desorientación del Gobierno», manifestó a «Efe» el diputado socialista y vicepresidente segundo del Congreso, Luis Gómez Llorente.

Para Gómez Llorente **«es hora de clarificar la situación, porque esta problemática está creando una creciente desconfianza hacia todo el sistema».**

En torno a la próxima intervención del presidente del Gobierno en el Parlamento, Gómez Llorente considera que **«no puede ser un encorsetado mensaje del Gobierno; tiene que ser un discurso flexible y que plantee un auténtico debate. Suárez no puede ofrecer a la Cámara un discurso de intenciones y tiene que ir al fondo de los grandes problemas del país ofreciendo soluciones concretas. En el caso de las autonomías, como ejemplo, es necesario que fije con claridad el techo de sus facultades, que clarifique las cuestiones sobre el sistema electoral, que señale un calendario preciso de actuaciones, que aborde el problema de los funcionarios y lo mismo debe hacer en cuanto al problema económico. Si Suárez va al Parlamento para dar un discurso de filosofía política, lo mejor es que se quede en La Moncloa».**

Gómez Llorente no ve con demasiada ilusión la próxima remodelación del Gobierno, **«porque estoy seguro de que no será la remodelación a fondo que necesita el país».**

«Un cambio total»

Alfonso Guerra, «número dos» del PSOE, dice en una entrevista que publica hoy «Diario de Barcelona», que **«no hay ningún reajuste verdadero en el Gobierno que no sea cambiar todo el Gobierno».**

«Cualquier cambio que vaya ha haber —prosigue— **consistirá, según todos los rumores, en poner a Pérez Llorca, a Calvo Ortega e introducir a un nuevo ministro de Trabajo.» «Eso** —añade— **no es más que repartir los papeles con el objeto de dar la idea de una crisis gubernamental después de los problemas que ha habido para UCD, pero creo que eso no responde realmente a una crisis.»**

Tener un Apartchalet en Llavaneres con 3 piscinas es un privilegio.

Placer de pocos, palabra. Y es que Les Lloses no son sólo unos apartamentos normales. Qué va. Son mucho más. Son Apartchalets. O sea, unas viviendas que por sus condiciones, más parecen un chalet que otra cosa.

Están tan increíblemente bien hechos que resulta difícil describirlos en un texto. Hay que verlos.

Y si encima, resulta que están rodeados de jardín por todas partes, césped, palmeras, pinos, etc., con instalaciones deportivas de primer orden y que, además se hallan situados cerca del mar, al pie del campo de golf, a unos pasos de la pista de tenis y a unos metros de sus 3 piscinas, sabrá lo que es ser un ser privilegiado.

Visite apartchalet muestra. Información y venta en propia obra.
Comercializa:

Gesimo s/a

Enrique Granados, 111, 1.º, 1.ª
Tels. 218 21 68-218 04 13 Barcelona-8

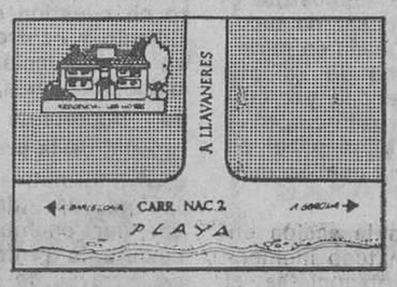

Ministerio de Educación, Cultura y Deporte

Oreja trató el tema en Washington

Reticencias en USA ante la entrada de España en la CEE

Madrid. (Corresponsal y agencia.) — Los observadores políticos dan una gran importancia a la visita que ha realizado el ministro español de Asuntos Exteriores a los Estados Unidos para participar en las sesiones del comité hispano-norteamericano, previsto en el Tratado de Amistad entre los dos países, que tiene su vigencia hasta el mes de septiembre de 1981. Y al mismo tiempo, Kissinger visita Madrid estos días.

Según todos los indicios, Marcelino Oreja tuvo que rematar durante su estancia en Washington todos los aspectos esenciales de la inclusión de España en la defensa militar, económica y política de Occidente.

El Gobierno español quiere limar todos los problemas que puedan aparecer con los Estados Unidos ante el ingreso en el Mercado Común Europeo y la entrada en la OTAN, temas que van a coincidir el próximo año con la renovación del tratado hispano-norteamericano. Una parte importante de las relaciones entre los dos países será el resultado de las elecciones que se celebrarán próximamente para elegir al nuevo presidente de los Estados Unidos.

El algunos sectores norteamericanos, principalmente económicos, se ha detectado una gran preocupación ante el ingreso de España en el Mercado Común, que en algún caso podría perjudicar los intereses de alguna empresa norteamericana. En concreto, los grandes «trusts» norteamericanos dedicados a la exportación del sojo y del maíz, temen perder en alguna medida el monopolio que actualmente tienen sobre España.

Otro de los grandes temas que trató Marcelino Oreja en esta visita fue el estudio de las medidas que Estados Unidos está tomando o quiere tomar contra Irán y contra la URSS. El Gobierno de Suárez sigue sin contestar oficialmente a las peticiones norteamericanas de boicot a las Olimpíadas de Moscú, así como al posible bloqueo económico contra Irán. De la misma manera, en algunos medios españoles, incluidos los medios oficiales, se ha detectado una gran preocupación por la posibilidad de que Estados Unidos utilicen las bases españolas en una previsible intervención de sus tropas en el Irán para liberar a los rehenes norteamericanos o para controlar los pozos petrolíferos. Según el tratado hispanonorteamericano, el Gobierno USA debe solicitar permiso al español para utilizar sus bases en esta clase de intervenciones.

Kissinger, en Madrid

En este contexto de las relaciones España-EE. UU., ayer llegó a Madrid, en avión privado procedente de Alemania, el ex secretario de Estado norteamericano Henry Kissinger. Kissinger, que tiene previsto permanecer en España durante tres días, dijo nada más llegar a la capital que su intención es presentar en nuestro país su libro «Mis Memorias», sobre el que dijo que en él no había quedado fuera ningún secreto y, saliendo al paso de algunas críticas, señaló que el libro tiene mil quinientas páginas y es difícil que no quede reflejado en él todo cuanto quería decir. Sobre la política del presidente Carter dijo que no había cometido errores importantes y que con buena voluntad se puede evitar una tercera guerra mundial, a pesar de que la actual situación es francamente mala.

Preguntado sobre el papel que pueda jugar España en el marco de la actual situación el señor Kissinger respondió que ello corresponde únicamente a la decisión del Gobierno español.

Esta noche Henry Kissinger será recibido por el ministro español de Asuntos Exteriores, Marcelino Oreja.

Para iniciar las conversaciones con UCD

Garaicoetxea espera el resultado de la crisis de Gobierno

Bilbao. **(De nuestro corresponsal, Ricardo ABEIJON.)** — A la espera de cómo se desarrolle en Madrid las conversaciones UCD-PNV y la actual crisis ministerial del Gobierno central, Carlos Garaicoetxea ha concluido ya la lista de su Gabinete con algunas alternativas que serán más o menos radicales según la posición que adopte el presidente Suárez respecto a las futuras comunidades autónomas.

Si este resultado no fuese satisfactorio para el desarrollo autonómico, el gobierno vasco adoptaría una alternativa lo suficientemente firme como para afrontar el trato con el nuevo Gobierno Suárez y las contrariedades que podrían derivarse para la autonomía de Euskadi. **«De todas formas, posiblemente antes del jueves día 24 haré público la lista de mi gobierno que será firme, coherente, en la que hemos preferido hombres cualificados y técnicos, por encima de lo que podría decirse, sin demasiado rigor, «santones de partido».**

Sin embargo, días antes de que se haga público el tercer gobierno vasco, determinados sectores políticos de Euskadi consultados por la HOJA DEL LUNES, apuntaban el hecho de que el entendimiento entre UCD y el PNV era inevitable y que el acercamiento para el futuro próximo partía de acuerdos que profundizan el estatuto de Guernika. En este sentido se expresó Carlos Garaicoetchea al indicar que las conversaciones con Madrid **«revelan un buen espíritu para resolver los problemas pendientes. Esto hace previsible un posible regreso del PNV a las Cortes, siempre que se atiendan nuestras demandas».**

Sin embargo, una de las mayores preocupaciones del actual lendakari se centran en que el ritmo de transferencias al ente autonómico y del desarrollo estatutario debe de ser rápido y ágil. **«Tendríamos que sentarnos a una mesa y solucionar ahora las cuestiones planteadas.»**

La tan traída y llevada entrevista Suárez-Garaicoetxea continúa estando en el aire, siendo muy poco previsible que ésta se produzca antes del próximo jueves, día tope marcado por Garaicoetxea para hacer pública su lista de gobierno. **«Tampoco descarto que me entreviste con el presidente Suárez antes de esta fecha, aunque no es previsible que se produzca en tan corto espacio de tiempo».**

Los actuales momentos que vive el País Vasco se encuentran cargados de una indudable importancia y en el aire se respira un cierto compás de espera que dará entrada a un nuevo período en el que las negociaciones con los partidos políticos y el desarrollo legislativo de Euskadi centrará la atención de toda la clase política vasca. **«La misión prioritaria de este primer gobierno será el de obtener el mayor número posible de transferencias.»** Así lo afirmó Carlos Garaicoetxea anunciando una pugna fuerte y contundente con el Gobierno de Madrid, que indudablemente constituirá la última oportunidad para no romper la esperanza del pueblo vasco en las instituciones autonómicas.

«La labor de este gobierno, señaló también Garaicoetxea, **será ingente, gris y poco llamativa».** De esta manera, el lendakari anuncia públicamente que pocos serán los resortes de tipo técnico y político de que goce este gabinete, aunque la lucha por la consecución de metas de indudable trascendencia como la incorporación de Navarra a Euskadi, serán incógnitas a resolverse durante los próximos cuatro años de mandato.

Trabajo

Una semana encerrados en un pozo minero de León

Una semana llevaban ayer encerrados en el interior del pozo «Jarrina» de la empresa «Antracistas Gaitarro», en Matorrosa del Sil (León), veintinueve de los treinta trabajadores que retienen en una de las galerías a tres técnicos superiores, un ingeniero y dos facultativos. Uno de los mineros encerrados tuvo que salir a la superficie por sentirse enfermo.

Los encerrados no aceptaron el acuerdo del comité de empresa suscrito con la dirección, ya que exigen que se les abone de inmediato los pluses de destajo que se les adeudan.

Ayer mismo quedó presentada en el Juzgado de Instrucción de Ponferrada una denuncia por supuesto delito de secuestro en las personas que son retenidas por los mineros en la galería.

Fin de la huelga de «Westinghouse» de Bilbao

Los trabajadores de la empresa «Westinghouse» de Bilbao, vuelven hoy al trabajo después de cuarenta días de huelga por motivos de diferencias de criterios en la negociación del convenio. Tras un acuerdo mínimo con la empresa, los trabajadores, que el pasado jueves entre otras cosas paralizaron la bolasa de Bilbao, se incorporarán hoy a sus respectivos puestos de trabajo.

Continúa el conflicto de los cines en Madrid

Los trabajadores de locales cinematográficos de Madrid decidieron ayer por la mañana reunidos en asamblea proseguir la huelga tal y como ya estaba previsto. Fueron veintiuno los cines que no proyectaron el sábado en repuesta a la huelga convocada por las centrales sindicales, según manifestaron miembros del comité de huelga. — (EFE.)

El Parlamento

Esta semana los diputados prepararán el debate de mayo

La semana que hoy se inicia presenta un programa de actividades muy completo para los diputados. Nada menos que catorce comisiones se reunirán en el Congreso durante estos próximos días y los temas a tratar son de considerable importancia.

Mañana martes la Junta de Portavoces debatirá por la mañana acerca del procedimiento y el contenido del debate político general, en el que intervendrá el presidente del Gobierno, previsto para el próximo mes de mayo. Asimismo en el Pleno de la Cámara está anunciado un debate sobre la convalidación del decreto-ley sobre el fondo de gestión de la corporación bancaria, y la votación de los vocales para el consejo de RTVE.

En cuanto al debate general a celebrar en mayo, y al que todas las organizaciones políticas de la oposición otorgan una gran importancia, fuentes de UCD han señalado que una vez concluya el debate no es preciso que se produzca una votación. Para estas fuentes centristas, la votación sólo tendría razón de ser en el supuesto constitucional de la cuestión de confianza.

El presidente Suárez intervendrá muy probablemente en la presentación general del debate tocando fundamen-

Grupos y personas

● **Muchos incendios forestales intencionados** que se han producido últimamente en el norte de España podrían haber sido originados por el descontento reinante entre los campesinos que debido a la enajenación de los montes comunales, han sufrido un duro golpe para su subsistencia al no tener zonas donde llevar a pastar al ganado. Estas eran las conclusiones a las que llegaba un informe de «El País», aparecido ayer, basándose en un estudio de ICONA que había sido silenciado por espacio de cuatro años.

● **Dos jóvenes fueron detenidos** ayer en Madrid cuando, en compañía de otros varios, pretendían colocar una corona de flores en el lugar donde justamente hace un año cayó mortalmente herido el presunto «grapo» José Manuel Delgado de Códex.

● **«Yo calculo que el miércoles, a las cinco de la tarde, el presidente de la Dipuptación Foral de Navarra, Jaime Ignacio del Burgo, habrá dejado su cargo»,** manifestó a EFE el secretario general de UCD en Navarra, Rafael Gurrea. Ayer, en Pamplona, una persona de avanzada edad resultó herida al disolver la Policía una manifestación en demanda de la dimisión de Del Burgo.

● **El próximo verano no habrá problemas de abastecimiento de aguas en general,** e incluso mejorará la situación en algunas zonas del litoral levantino y ciertas ciudades-dormitorio. Esta es la impresión resumida de unas declaraciones del director general de Obras Públicas y Urbanismo, Juan Ruiz Pérez.

Duerma con Palisandro

200 dormitorios para soñar

En Jam soñar cuesta poco dinero

Desde sólo 1.800 ptas al mes

Duerma con palisandro, roble o nogal pero eso sí, duerma tranquilo, sin sobresaltos, sin grandes desembolsos, pagando poco a poco, peseta a peseta, sin que se despierte.

Dormitorio compuesto por: Armario 4 puertas, cama, tocador, 2 mesitas y una rinconera, desde sólo 1.800 ptas. al mes.

NOTA: Palisandro madera del Guayabo, compacta y de hermoso color rojo oscuro, muy estimada para la construcción de muebles de lujo.

Jam Urgell 264

Metro "Clínico" Línea V. Parking gratuito. Autobuses 4, 6, 7, 14, 15, 27, 41, 54, 59, 66 y BC de Cornellá y SJ de San Justo.

EXPO Jam

Diputación, 92
Metro Rocafort, salida Calabria
500 plazas Parking

VERONA

Ministerio de Educación, Cultura y Deporte

2 Hacienda informa:

Adquisición de impresos:
— Delegación de Hacienda.
— Estancos.

Haga correctamente su declaración.

Rellenar el juego de impresos que constituye su declaración del Impuesto sobre la Renta de las Personas Físicas no es difícil. Estos son los puntos fundamentales que debe tener en cuenta:

- Si sus ingresos anuales son **superiores a 300.000 ptas.,** tiene que declarar en todo caso, aunque quizá no tenga que pagar.
- Existen dos modelos de declaración: **el normal** (válido en general) y el **simplificado** (si la renta anual no excede de 740.000 ptas.).
- El **cabeza de familia** debe incluir a su cónyuge e hijos que integren la unidad familiar y firmar ambos esposos.
- Si su declaración resulta **negativa,** la puede enviar por correo certificado.
- Si resulta **positiva,** puede hacerla efectiva por cualquiera de los siguientes procedimientos:
  - ■ Por correo certificado, incluyendo cheque o talón cruzado al Banco de España, extendido a favor del "Tesoro Público".
  - ■ A través de Bancos o Cajas de Ahorros autorizadas para recibir estos impresos.
  - ■ Por correo certificado, realizando el ingreso por transferencia bancaria o giro postal tributario.
  - ■ En las Delegaciones de Hacienda, realizando el ingreso en las Cajas de las mismas.
- Para los contribuyentes de las provincias de **Barcelona, Madrid, Sevilla, Valencia y Vizcaya,** el plazo de presentación es distinto según la inicial del primer apellido.
  - — A-J: Del 1 de Marzo al **31 de Mayo.**
  - — K-Z: Del 1 de Marzo al **30 de Junio.**
  - — Si tiene derecho a devolución: Del **1 al 31 de Julio.**
- Para las **demás provincias,** el plazo es del 1 de Marzo al **30 de Junio.**
  ¡No deje la presentación de su declaración para los últimos días!

No olvide que, como en años anteriores, junto con la declaración del Impuesto sobre la Renta debe presentar, si procede, la del Impuesto sobre el Patrimonio.

IMPUESTO SOBRE LA RENTA

Contribuir da derecho a exigir.

Ministerio de Educación, Cultura y Deporte

Panorama

El gato negro

Los viejos esquemas han muerto. Muchos intelectuales, analistas, observadores, «voyeus», espectadores todos de los fenómenos internacionales, siguen empuñando las antiguas ortodoxias conceptuales. Continuar agarrándose a esa tabla de salvación de las formulaciones perfectamente estructuradas, de las frases hechas de siempre. Pero tampoco sirven ya. Los deteriorados «ismos» que ayer lo resolvían todo se han convertido en auténticas caricaturas de sí mismos, fantasmas políticos surgidos del fondo de la historia, momias del pasado, sombras desleídas en las oscuras aguas de un futuro que nadie sabe a dónde conduce. Es como si el hombre se encontrara perdido en un frondoso bosque de acontecimientos que no entiende, ciego ante una realidad que no puede alcanzar. Ni los más optimistas, aquellos que pretenden volver al rancio liberalismo económico que originó la terrible crisis de los años treinta, aquellos que ahora vilipendian la memoria de Keynes cuyas propuestas socorrieron al Sistema, aciertan con el brebaje que cure la maltrecha economía capitalista. Los teóricos observan perplejos, turbados, vacilantes, cómo el barco hace aguas por todas partes. Buscan, como en la metafísica de Maeterlink, en una habitación oscura un gato negro que se encuentra en otro sitio.

Tampoco en el Este han conseguido llenar el vaso de la esperanza que modelaron los grandes teóricos de la revolución. Y la izquierda anda rota y desorientada por los tortuosos caminos de la frustración. En Cuba, los ciudadanos huyen de un régimen que un día, todavía no muy lejano, despertó admiración en todo el mundo. Los tanques soviéticos invadieron Checoslovaquia y hoy campan por sus respetos en Afganistán. Los gobernantes del Kremlin sostuvieron ayer dictaduras reaccionarias en Africa y hoy estrechan las manos de los militares argentinos. Pekín cierra sus puertas al muro de la democracia y las abre para «Winston» y «Seven Up».

Los viejos mitos han muerto. Y la humanidad se halla, muy probablemente, en el umbral de una nueva etapa que algunos definen como posindustrial (Daniel Bell); otros, como tecnotrónica (el consejero de Carter, Brzezinski); y otros como prólogo a la tercera guerra mundial y puerta de acceso a la Edad Media (Humberto Eco). Como escribió Bertold Brecht, «la más ardua situación se da cuando lo nuevo no acaba de nacer y lo viejo no acaba de morir».

Y dentro de esa transición hacia no se sabe qué, la situación internacional se va estropeando poco a poco. Las relaciones entre los dos bloques y el Tercer Mundo se hallan enterradas en un laberinto subterráneo al que se ha tapiado la salida. Jomeini mantiene prisioneros a los funcionarios de la embajada norteamericana, en un inédito y flagrante caso de secuestro de Estado. Acorralado por las contradicciones de un régimen indefinido, mezcla de fanatismo religioso, inoperancia y un cierto antiimperialismo, juega con los deseos de cambio de un pueblo injustamente maltratado por la dinastía Palhevi. Y Carter juega a la guerra. Envía al Océano Indico sus tropas de élite. Y duda. En el fondo, no puede permitirse el lujo de meterse en las arenas movedizas de una zona vital para la supervivencia de Occidente. Los dirigentes actuales carecen de una visión global de los graves problemas que se avecinan: del hambre, de la superpoblación, de la injusta distribución de la riqueza, de las contradicciones económicas políticas y sociales. Se entretienen en luchas que, a la larga pueden conducir al abismo. ¿Qué hará Carter el día en que se hayan agotado todas las medidas de presión y tan sólo quede la invasión?

Todo ese lío de intereses se complica todavía más con la escalada de tensiones entre el Irán islámico-revolucionario y el Irak progresista. Los esquemas vuelven a romperse, como ya ocurrió con los enfrentamientos entre Vietnam y Camboya, o entre Vietnam y China, o también ahora entre la prosoviética Etiopía y los eritreos. El ministro iraní de Asuntos Exteriores, Badeh Gotbzadeh, ha hecho una llamada al derrocamiento inmediato del presidente iraquí Sadam Hussein, uno de los actuales líderes del movimiento de no alineados. Triste panorama para los países que forman esa periferia pobre del mundo.

Los viejos esquemas han muerto y nadie parece atreverse a establecer las bases de un orden más justo. Antes al contrario, aparece en el horizonte el espectro del fascismo tecnológico. Como dice el proverbio budista, «cuando el dedo apunta a la luna, el imbécil mira al dedo».

Santiago RAMENTOL

Hemos inaugurado una piscina 3.500 veces

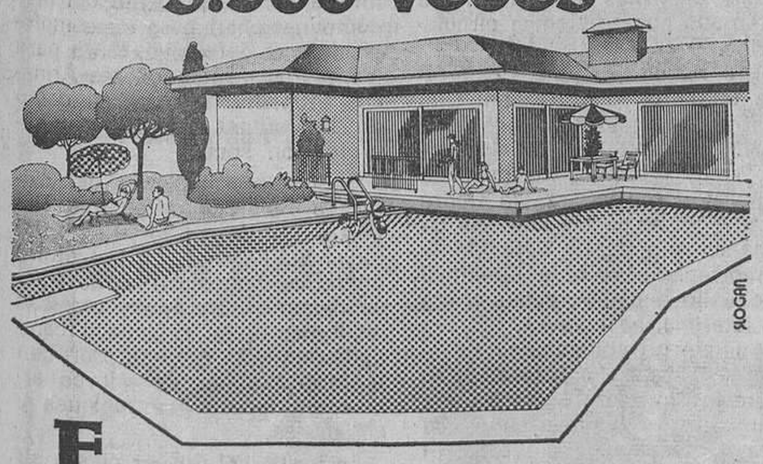

En REINDESA llevamos ya 3.500 piscinas inauguradas, desde que hace 15 años empezamos a demostrar nuestra calidad diseñando la primera.

3.500 piscinas estudiadas una a una. Adaptadas a las necesidades concretas de cada caso, rechazando soluciones standard.

3.500 piscinas a través de las que hemos demostrado nuestra profesionalidad y la extraordinaria calidad de nuestro servicio post-venta.

Pídanos un proyecto y presupuesto para su nueva piscina, sin compromiso alguno por su parte. En REINDESA lo verá todo claro. Como el agua.

piscinas y tenis
REINDESA
Balmes, 83. Tlf. 253 60 04 - Barcelona

Turbay Ayala insiste en no ceder ante la guerrilla

El M-19 liberó otro rehén en su décimo aniversario

Bogotá, 20. (EFE.) — La organización guerrillera "19 de Abril" (M-19), ocupante de la Embajada dominicana, liberó en la tarde del sábado al cónsul costarricense Rolando Blanco.

El grupo subversivo prometió para este día, en que celebra su décimo aniversario de fundación, la liberación de otros diplomáticos rehenes en esa Embajada.

El cónsul costarricense Rolando Blanco, sonríe confiado tras su liberación. (Foto UPI-Efe.)

La liberación del cónsul de Costa Rica se produjo poco después de las 22.00 gmt, cuando existía expectativa entre los periodistas que cubren los acontecimientos en la sede diplomática.

En la mañana del sábado el grupo guerrillero liberó al periodista colombiano Germán Castro Caycedo, portador de un mensaje para el presidente Julio César Turbay Ayala.

El M-19 retiene aún en la sede de diplomática a 19 personas y para este fin de semana prometió la liberación de tres de los dieciocho diplomáticos que aún mantiene como rehenes desde el pasado 27 de febrero.

El «Comandante Uno» revela su identidad

Por otra parte, el «Comandante Uno», que dirige la toma de la Embajada dominicana en Bogotá, dijo que se llamaba Rosemberg Pabón Pabón, despejando así las dudas sobre su identidad, por las que la prensa local daba cada día un nombre diferente.

Pabón Pabón dialogó telefónicamente con el diario «El espectador» y confirmó su verdadera identidad, que en su edición del sábado el rotativo «El Tiempo» la daba de forma supuesta.

Otros nombres que se daban en torno a la identidad del «Comandante Uno» fueron los de Jaime Bateman (máximo jefe del M-19) y Everth Bustamante, éste último, al parecer, dirige una columna del grupo «Marcos Zambrano», que ocupa la sede diplomática en Bogotá desde el pasado 27 de febrero.

Pabón Pabón, el «Comandante Uno», dijo también que acogía la propuesta del líder del M-19, Jaime Bateman, en el sentido de celebrar una conferencia de «notables» en Panamá para buscar una rápida salida al problema de la Embajada.

Según Bateman, el problema de la Embajada se solucionará en cuestión de minutos, cuando el presidente Julio César Turbay Ayala, los ex mandatarios Carlos Lleras Restrepo y López Michelsen, además de otros políticos, entre ellos Belisario Betancur, se reúnan con él en Ciudad de Panamá, contando como anfitriones al presidente de ese país, Arístides Royo, y el general Omar Torrijos.

Según el «Comandante Uno», no volverá a autorizar la salida de ningún rehén de la Embajada hasta que no se solucione el conflicto.

Turbay Ayala, no cede

Mientras tanto, el presidente colombiano Julio César Turbay Ayala advirtió por segunda vez que no cederá a las pretensiones de la guerrilla del M-19, ocupante de la Embajada dominicana, ya que no puede permitir que «la revolución social empañe la democracia».

El jefe de Estado, en un discurso pronunciado anoche a través de la radio y la televisión, anunció que el retorno a la normalidad, es decir, el levantamiento del estado de sitio, se dispondrá cuando «los grupos subversivos depongan las armas».

Turbay Ayala advirtió asimismo que su Gobierno tiene la firme tarea de «combatir la subversión, la que si bien es cierto que en la actualidad no está en capacidad de deponer al Gobierno legítimo, sí puede realizar ataques y actos terroristas».

El primer mandatario hizo clara alusión a la organización guerrillera «19 de abril» (M-19), que mantiene a 20 personas (18 con rango diplomático), en la Embajada dominicana para presionar una serie de exigencias.

Entre éstas se encuentran el pago de 50 millones de dólares, la liberación de 311 presos juzgados aquí actualmente por tribunales marciales, el levantamiento del estado de sitio, la publicación de un documento admitiendo la ejecución de torturas y un avión para viajar al extranjero.

El presidente Turbay Ayala dijo que su Gobierno no ha modificado su posición de buscar una solución incruenta en el caso de la Embajada dominicana, «siempre y cuando éstas sean humanitarias, jurídicas y decorosas».

«No ignoramos la justificable angustia de los rehenes, de sus familiares y de sus gobiernos», dijo el jefe del Estado en su alocución de ayer, fecha en la que la organización guerrillera M-19 festejó su décimo aniversario de fundación tras su aparición en la clandestinidad, en 1970.

Tranquilidad en el interior de la sede diplomática

Más de medio millón de cubanos pasan ante la Embajada peruana

LA HABANA, 20. (Efe). — La situación en el interior de la Embajada peruana es de absoluta normalidad, según declaraciones a la agencia «Efe» del encargado de Negocios, señor Armando Lecaros.

El ministro consejero peruano, desde el interior de la embajada, declaró por línea telefónica que refugiados y diplomáticos «se encuentran tranquilos».

Mientras por el exterior de la embajada han desfilado más de medio millón de cubanos, según cifras oficiales, los diplomáticos peruanos trabajan normalmente dentro del recinto diplomático.

Armando Lecaros declaró también que los refugiados se ven tranquilos, después de haber sido introducidos en el interior de los dos edificios de que dispone la sede diplomática.

Las mujeres y los niños, cuyo número no pudo precisar el Encargado de Negocios peruano, han sido colocados en el edificio más alejado de la Quinta Avenida, que corresponde a las dependencias administrativas de la Embajada.

Mientras tanto, los hombres se encuentran dentro del edificio más próximo a Quinta Avenida, que hasta el momento de la entrada masiva de cubanos había sido utilizado como residencia del embajador.

Según el encargado de negocios del Perú en La Habana, se han tomado las precauciones debidas, «a fin de que no ocurra absolutamente nada que se nos pueda reprochar en ninguna oportunidad».

Los asilados en la embajada llevan ya más de doce horas sin ingerir alimentos, pues las autoridades cubanas entregaron a las cuatro y media de la madrugada de hoy leche para los niños, pero ningún alimento para los adultos.

Castro sigue duro

Quedan 1.800 refugiados

Sin embargo, Lecaros afirmó que los funcionarios peruanos del interior de la sede diplomática han repartido alguna comida, «de acuerdo con lo que se tenía en la embajada».

Acerca del número exacto de asilados que aún permanecen en el recinto diplomático, Armando Lecaros señaló que no se puede hacer una apreciación exacta en estos momentos, ya que «la gente en los distintos edificios está un tanto comprimida, pero la cifra aproximada sería de unos 1.800».

Los diplomáticos peruanos declararon que una vez concluida la marcha realizarán un recuento exacto para conocer el número de las personas que permanecen todavía allí.

Las cámaras de la televisión cubana, instaladas en las proximidades de la Embajada, han dejado ver en alguna ocasión a un grupo de ocho de las personas asiladas, en su mayor parte jóvenes, que sonreían al paso de los manifestantes, desde una terraza del edificio más próximo a Quinta Avenida.

Impresionante manifestación

Más de medio millón de personas habían desfilado al anochecer del sábado ante la Embajada peruana, gritando frases insultantes a los asilados y coreando consignas revolucionarias.

Los manifestantes, en su mayoría jóvenes, inundaron la Quinta Avenida, en la barriada de Miramar, desde horas tempranas, para desfilar en la llamada «Marcha del pueblo combatiente», que estaría integrada, según los cálculos previstos por más de un millón de personas.

Dos batallones de milicias obreras sin armas acordonaron la sede diplomática para evitar el acceso de los manifestantes, quienes al llegar a la Embajada peruana aminoraban la marcha y proferían frases como «Perú y Venezuela comen en una misma cazuela», «Gusano Luchuza, te vendiste por un pitusa» (pantalón vaquero), «Carter cacarea, te ganaremos la pelea», «Nosotros no tememos los acuerdos del Pacto Andino», «España y Pacto Andino no equivoquen el camino» y hasta palabras obscenas.

Irán

Asaltadas las universidades izquierdistas

Teherán, 20. (EFE-Reuter.) Más de 650 personas han sufrido heridas en los incidentes originados en universidades iraníes, durante lo que parece ser una campaña de asaltos a escala nacional contra campus izquierdistas.

Los principales incidentes se produjeron en Mashad en el nordeste y en Shiraz, en el sur.

En la capital, centenares de estudiantes realizaron una sentada durante toda la noche para impedir las medidas gubernamentales de retirar sus oficinas políticas del campus.

La agencia Pars informó a primera hora que grupos fundamentalistas musulmanes e izquierdistas mantuvieron choques en la universidad de Mashad la pasada noche y que 356 personas habían sido tratadas de diversas heridas y contusiones.

Más de 300 personas fueron heridas en otros lugares de Irán ayer en incidentes similares, el peor de ellos se produjo en Shiraz.

El gebernador general de la provincia de Jorassan apareció en las pantallas de televisión de Mashad e hizo un llamamiento al público para que no portaran cuchillos ni palos en las manifestaciones.

La agencia añadió que los extremistas musulmanes, alegando ser simpatizantes de los militantes musulmanes que ocupan la Embajada estadounidense en Teherán, habían ocupado el complejo universtiario de Mashad, tras un día de lucha.

Relaciones Irán-Irak

El más destacado periódico de China advirtió hoy que la guerra entre Irán e Irak «facilitaría un pretexto para la interferencia exterior e implicaría a la región en la contienda entre las grandes potencias».

Un comentario aparecido en el «Diario del Pueblo» dice que «claramente, al pueblo de los dos países no le gustaría ver una situación como esa».

Irán e Irak mantienen desde hace largo tiempo disputas sobre territorio, nacionalidades y sectas religiosas, pero ambos son países del Tercer Mundo y países musulmanes, indica el periódico.

«Reforzar la unidad y la cooperación entre ellos sirve a sus intereses», añade el rotativo.

«El Diario del Pueblo» señala que algunas naciones musulmanas han expresado su deseo de mediar entre Irán e Irak y «éste es también el deseo del pueblo chino, que los dos países hagan desaparecer sus diferencias mediante consultas y restablezcan las buenas relaciones de vecindad de conformidad con los principios de la coexistencia pacífica».

Ministerio de Educación, Cultura y Deporte

Por 64 votos a favor

Cossiga obtuvo la confianza de la Cámara de Diputados

Roma, 20. (EFE.) — El gobierno Cossiga, integrado por democratacristianos, socialistas y republicanos, obtuvo hoy el voto de confianza de la Cámara de Diputados, por 335 a 271 votos.

La mayoría mínima para pasar la prueba de confianza de la Cámara era de 316, número fácil para un Gobierno que cuenta con el apoyo de la Democracia Cristiana, primer partido de Italia; el Partido Socialista, tercero; y el Republicano, cuarto o quinto, según la votación.

Votaron a favor del Gobierno de coalición que preside el democristiano Francesco Cossiga, democristianos, socialistas, republicanos, representantes del Tirol del Sur y del Valle de Aosta. En contra, votaron comunistas, socialdemócratas, liberales, misinos (del Movimiento Social Italiano, neofascista), independientes de izquierda y el Partido Democrático de Unión Proletaria (PDUP).

Los medios de prensa italianos sostienen que el segundo goberno Cossiga, formado en base a una mayoría real y no a un acuerdo interpartidario, tiene todas las probabilidades de superar la cota de los seis meses, que es la duración media de los últimos gobiernos italianos.

Esta mañana, momentos antes de procederse a la votación, Cossiga replicó a los diputados reafirmando la disposición de su Gobierno de abrirse y contar con todos en los momentos de grave peligro para la República.

Los objetivos fundamentales del nuevo Gobierno italiano, a partir de hoy en la plena legalidad, son la lucha contra el terrorismo, la inflación y la desocupación.

Cossiga, con gripe

El presidente del Gobierno italiano, Francesco Cossiga, aplazó hoy el viaje que debía realizar a partir de esta noche a varias capitales europeas, debido a una fuerte gripe.

Cossiga, en su calidad de presidente en ejercicio del Consejo de Ministros de la Comunidad Económica Europea, tenía previsto visitar las capitales de varios países de la CEE en el curso de la próxima semana.

Precisamente por ese viaje, se había aplazado la reunión del Consejo Nacional de la Democracia Cristiana, partido de Cossiga, inicialmente prevista para los días 23 al 25 del presente mes de abril.

Según fuentes de la presidencia del Gobierno, las nuevas fechas de la gira europea de Cossiga se fijarán en cuanto esté restablecido el estadista italiano, quien notó los primeros síntomas de la enfermedad esta mañana, durante la sesión de la Cámara de Diputados que otorgó un voto de confianza a su gabinete.

Peci y las Brigadas

Patrizio Peci, uno de los máximos dirigentes de las «Brigadas Rojas» italianas, la principal organización terrorista del país, está escribiendo un llamamiento a sus compañeros desde la cárcel: «Ha llegado la hora de rendirse».

Peci, conocido en Italia como «el brigadista arrepentido» por sus célebres confesiones a los jueces, gracias a las cuales las fuerzas especiales contra el terrorismo del general Dalla Chiesa han logrado golpear con extraordinaria eficacia a la organización, estaría escribiendo el llamamiento a la rendición desde la cárcel de la ciudad de Pescara, lejos de las principales cuevas de las Brigadas Rojas, situadas en el norte del país.

El público italiano duda y no sabe qué pensar ante el aparente optimismo de los jueces y de los medios de prensa. El aniquilamiento de las «Brigadas», una hipótesis que cada vez se menciona con más confianza, parece casi increíble.

Tan sólo hace dos años, las Brigadas Rojas, amparadas en una estructura clandestina que se consideraba como la más segura del mundo, secuestraron al presidente del partido mayoritario italiano, Aldo Moro, de la Democracia Cristiana.

Y la osadía de los brigadistas llegó más lejos: tuvieron «preso» al político durante meses, mientras que toda la policía italiana se afanaba en vano por encontrarlo, y, finalmente, depositaron su cadáver en pleno centro de Roma, en un lugar equidistante entre las sedes de los partidos principales: la Democracia Cristiana y el Partido Comunista.

Valoraciones
OFICIALES
INMOBILIARIAS
Actualización patrimonios inmobiliarios para Empresas o particulares. (Edificios o solares urbanos e industriales, etc. Fincas en general). «FEISHER» (F. ISBERT - A.P.I.) Teléfonos 3179166-70-74 c. Junqueras, número 16, 9.ª A (8 a 3)

En el "Día del recuerdo"

Israel celebra su independencia honrando a sus caídos

Tel Aviv, 20. (EFE.) — José Burg, ministro israelí de Interior y Policía, afirmó hoy que "los judíos no regresamos a nuestra vieja patria como invasores ni como colonizadores". "Llegamos de regreso de un largo exilio de dos mil años para hacer florecer el desierto con nuestro propio sudor y trabajo, y no para explotar ni pelear con los hijos del desierto", agregó Burg, al hablar en una ceremonia del "Día del Recuerdo", por los israelíes caídos en las cinco guerras libradas por Israel.

Desde anoche, en el muro occidental o «de las lamentaciones», hasta que aparezca hoy la primera estrella en el firmamento, los israelíes guardaron solemne duelo por sus familiares muertos en los campos de batalla, y esta misma noche se lanzaron a las calles para iniciar los festejos del Día de la Independencia.

El Estado de Israel —considerado el «tercero» después de los «estados judíos» del primero y segundo templos de Jerusalén— fue proclamado hace 32 años, el 14 de mayo de 1948, por el extinto líder obrero David Ben Gurión, a menos de 24 horas de evacuar el país el último soldado de Inglaterra.

Gran Bretaña (como Francia en el Líbano y Siria) obtuvo el «mandato» sobre Palestina —«Eretz Israe» para los judíos— de la Liga de las Naciones, en 1919, después de vencer con su aliada Francia al imperio turco, que controló todo Oriente Medio desde el siglo XVI.

En todos los cementerios militares de Israel —cuyo ejército está compuesto en un 80 por ciento de reservistas civiles—, y en los varios monumentos recordatorios se cumplieron hoy ceremonias en memoria de más de 20.000 muertos en las guerras.

El mismo pueblo que llora hoy a sus muertos «no hay aquí familia que no haya perdido a algún ser querido en nuestro combate por la independencia», según el ministro de Seguridad, Ezer Weitzman, desde esta noche y mañana lunes 21 se desbordará de alegría y organizará «pic-nics» en centenares de bosques plantados «a mano», y en la costa marítima.

Hoy no hay discusiones políticas, y la prensa israelí se limita a informar sobre las distintas ceremonias en memoria de los soldados. Las emisoras de radio y de televisión entrevistan a familiares de los caídos, quienes relatan cómo los suyos cayeron en el frente.

Los israelíes, entonces 750.000 libraron su primera guerra, llamada de «independencia», de «insurrección» o de «liberación» en 1948, debido a una invasión árabe combinada, que siguió a la proclamación semi secreta de David Ben Gurion, en el museo de Tel Aviv.

La Liga Arabe decidió la invasión del Estado judío después de rechazar una resolución de las Naciones Unidas (1947), por la cual se repartía el territorio bajo dominio inglés para que los judíos y árabes creasen sus respectivos estados independientes.

El pricipal apoyo de los combatientes judíos —muchos de ellos recién llegados de los campos de concentración nazis o los de internación británicos en Chipre— fueron Checoslovaquia y otros países socialistas, lo cual demoró el reconocimiento pleno de Israel por los EEUU, en 1948.

Negociaciones sobre autonomía palestina

El Cairo, 20. (EFE-UPI.) — Egipto es probable que busque un aplazamiento de la próxima ronda de negociaciones sobre autonomía palestina, programada para el 28 de abril en el barrio de Herliya de Tel Aviv, tratando de que sea trasladada al 4 de mayo, han manifestado hoy funcionarios del Ministerio de Asuntos Exteriores.

La razón, dicen los funcionarios del Ministerio de Asuntos Exteriores.

La razón, dicen los citados funcionarios, es que Butros Ghali, ministro de Asuntos Exteriores, viajará a Lagos el 28 de abril acompañando al vicepresidente Hosni Mobarak para asistir a la cumbre de la Organización de la Unidad Africana

Durante una visita a Washington la semana pasada, el primer ministro israelí Menahem Begin sugirió la intensificación de las negociaciones hasta la fecha límite fijada del 26 de mayo.

Propuso la celebración de 10 días de conversaciones en Egipto. El presidente norteamericano Carter y su colega egípcio Anuar El Sadat accedieron a dicha sugerencia.

La ronda de conversaciones en suelo egípcio tendrá lugar en el hotel «Mena House», situado cerca de El Cairo y no en la citada ciudad mediterránea de Alejandría como se sugirió en anteriores informaciones, añaden los funcionarios.

Cuadros con diversas imágenes de la vida del mariscal para el pueblo yugoslavo. (Foto de archivo.)

Cien días internado

Una hemorragia intestinal agrava el estado de Tito

Belgrado, 20. (Efe.) — Los médicos que atienden al presidente de Yugoslavia, Tito, hicieron público hoy el boletín más pesimista desde que hace exactamente cien días el mariscal fue internado por problemas circulatorios.

Tito ha sufrido una hemorragia intestinal que se une a la gástrica que padece desde hace días. Su estado es definido como «muy grave», y los médicos señalan que «persiste la fiebre alta. A pesar de las medidas de urgencia, no se ha detenido la hemorragia gástrica e intestinal y el fallo hepático, acompañado de ictericia, se agrava».

Aunque no son citados en el cuenta 88 años, padece también parte médico, el presidente, que pulmonía, problemas cardíacos y una infección generalizada. El fallo renal es total y el paciente está sometido continuamente a diálisis (riñón artificial). También respira con ayuda de una mascarilla de oxígeno y es alimentado por vía intravenosa.

Josip Broz fue internado a principios de año en el centro cardiovascular de Liubliana (capital de Eslovenia) a causa de un bloqueo circulatorio.

El 20 de enero le fue amputada la pierna izquierda, operación de la que se recuperó con una asombrosa rapidez, pero a mediados de febrero su estado general se agravó y fueron apareciendo complicaciones que ya parecen incontrolables por la técnica y los ocho especialistas que atienden al mariscal.

Aumenta la defensa

Por otra parte, Yugoslavia destinará este año alrededor de 3.750 millones de dólares (algo menos del 6 por ciento del producto nacional) para su complejo sistema defensivo, tanto para los gastos de las Fuerzas Armadas propiamente dichas, como de la defensa popular y autoprotección social.

Según informaciones del diario de Belgrado, «Vecernje Novosti» (el de mayor tirada de toda Yugoslavia), el Ejército operativo yugoslavo está equipado con armamento y técnicas modernas y su capacidad combativa no cesa de progresar, con la incorporación de nuevas armas en especial, antitanques y antiaéreas.

En cerca del 20 por ciento se estima el crecimiento anual de la potencia de fuego del Ejército yugoslavo (28 veces más que hace 35 años).

Una especie de «paraguas» aéreo se ha formado mediante la más moderna técnica de detección y vigilancia aérea, de modo que en Yugoslavia es impensable el éxito de un ataque aéreo por sorpresa.

Gran movilidad posee la Flota naval que protege las costas yugoslavas, especialmente la de submarinos, bien equipados armamentísticamente y con una gran capacidad de retirarse a sus bases subterráneas, gracias a la orografía tortuosa de la costa adriática .

EXPOSICIÓ
JULI GONZÁLEZ
ESCULTURES I DIBUIXOS
ABRIL - MAIG

Montserrat cridant (1941-42)

FILÒGRAF

Sala Municipal d'Exposicions
Antic Hospital de la Santa Creu
Hospital, 56 - BARCELONA

Entrada lliure
Horari: Feiners: d'11 a 14 i de 18 a les 21 hores.
Diumenges i festius: d'11 a 14 hores.
Visites col·lectives amb comentaris:
Feiners: d'11 a 13 i de 18 a les 20 hores.
Informació i coordinació de les visites a la Sala Municipal d'Exposicions, Tel. 242 71 71 o a la Unitat Operativa de Museus, Tel. 318 91 36.

Fundación Juan March
Caixa d'Estalvis de Barcelona
Ajuntament de Barcelona

ATENEU BARCELONÈS
Canuda, 6 — 19,30 hores

Dimarts, 22
CONFERÈNCIA
CARLOTA MARVAL
Jorge Luis Borges. El Nobel que nunca llega.

Dimecres, 23
CINEMA a les 19 hores
ANA Y LOS LOBOS de Carlos Saura

Dijous, 24
CONFERÈNCIA
FERRAN GADEA
Salvat-Papasseit: la trajectòria poètica.

Divendres, 25
RECITAL
RAFAEL TAMARIT CRESPO
Poesía Primera y Última amb la col.laboració: Marta MARTORELL i Bartomeu OLSINA

Els avantatges de ser-ne soci els trobareu a l'opuscle que podeu recollir gratuïtament a la secretaria.

Patrocinat per
CAIXA D'ESTALVIS DE BARCELONA

CURSO DE CONTABILIDAD con
● Plan general de Contabilidad y
● Plan de Contabilidad para las Pequeñas y Medianas Empresas.
Continúa abierta la matrícula para estas enseñanzas, por correspondencia, autorizadas por el Ministerio de Educación y Ciencia, y de rigurosa actualidad
Envíe su nombre y dirección a:
ESCO - Apartado 10.129 - MADRID
o llame al teléfono 241-48-91 de Madrid y le remitiremos:
— Información completa sobre Planes de Estudio
— El primer cuaderno de Lecciones como obsequio

Ministerio de Educación, Cultura y Deporte

Calen ajudes oficials

Josep M. FIGUERES

Arran la celebració de la «Setmana de Premsa Catalana» feta al Palau Mornau de Xarxa Cultural, consistent en un cicle de conferències sobre el diari «Avui» (J. Maluquer), l'humor a la premsa catalana (Lluís Solà i Dachs) i la premsa catalana, ara, per jo mateix, així com una exposició amb una mostra de publicacions actuals i el colloqui final sobre el futur de la premsa amb la participació de Josep Faulí, Josep M. Cadena i Eugeni Giral, essent el moderador qui signa, ha permès de reflexionar públicament sobre el temps de crisi i penúria de la premsa catalana, així com de les solucions que calen per a la seva consolidació i manteniment.

Es coneguda la situació general del ram periodístic, així com la situació deficitària de la premsa diària barcelonina; també les dificultats amb la qual topen les publicacions fetes a comarques o bé que són d'una temàtica especialitzada i usen el català com a mitjà d'expressió. Tant a les conferències com al colloqui han sorgit les connotacions prèvies al tema, que es poden resumir tot dient que fins que no sigui un fet absolut la catalanització de la nostra societat no estarà salvada la premsa. I això passa per l'ús oficial i públic del català, l'ensenyament massiu, obligatori, constant, el domini dels grans mitjans de comunicació de masses, etcètera. Atesa la problemàtica, doncs, resta clar que el panorama no és massa afalagador.

Cal considerar, però, que la premsa és un dels mitjans de comunicació de masses que ha de catalanitzar la societat, i si ella mateixa no es pot mantenir, com contribuirà a catalanitzar-la? A més potser caldrà dir el valor essencial a nivell de formació cultural, social i polític que té la premsa. I també l'imprescindible que és com a eina de consolidació del llenguatge quan no d'aprenentatge!

Raons totes elles de pes com per a permetre pensar que els propers polítics catalans que tindran el poder real efectuaran els estudis pertinents, demanaran les collaboracions necessàries... i realitzaran una labor bàsica com serà mantenir la veu de Catalunya amb vida collectiva. No cal dir com se'n beneficiaran ells mateixos ni els rèdits que suposarà per a l'Administració catalana disposar d'una xarxa informativa d'envergadura que a nivell local o comarcal sigui un portaveu de la comunitat. No tot ha de ser la televisió per a informar i l'enquesta Gallup per a saber les necessitats de cada àrea geogràfica concreta.

I si es pot disposar de les quatre o cinc-centes publicacions catalanes consolidades, molt guanyarà la nostra societat. El camí de solucions, apuntat també dins l'acte que encapçala la present nota, és ben simple, passa per una via oficial i multiplica els efectes en no actuar només sobre els editors de premsa sinó sobre els lectors. Es tracta d'aconseguir que els poders públics subvencionin una quantitat determinada de publicacions que pel seu interès —local o comarcal, erudit, científic o de divulgació, premsa d'abast general— han d'estar presents en una biblioteca o entitat. Fer, doncs, uns centenars de subscripcions per una relació estudiada de biblioteques o centres és una acció que sense tenir, «a priori», una gran transcendència, arreu el món els centres oficials subscriuen les biblioteques i entitats on hi ha un contacte habitual dels seus socis, a les principals revistes, motiva que sigui una ajuda ferma i qui sap si decisiva a les revistes catalanes que es belluguen amb el fang fonedís de l'existència o la no existència.

Fem que els polítics siguin uns bons administradors i ajudin institucionalment amb mesures pràctiques i no subvencions esporàdiques a la nostra premsa. El camí és elemental i fructífer. El crit que s'ha llançat des de Xarxa Cultural és prou d'emergència com perquè s'actuï en conseqüència.

Qüestions de llenguatge

No forceu les portes

La traducció òbvia, gairebé simultània, del castellà «**sujetar**» és el català **subjectar**. Aquesta equivalència és i segurament serà recollida en tots els diccionaris que es proposen facilitar versions entre els dos idiomes. Però la facilitat d'aquesta «traducció» no sempre comporta el mateix grau de fidelitat.

Concretament en el cas del metro. Us trobeu que l'advertiment **«No sujetar las puertas»** ha estat transformat en **No subjecteu les portes**, de correspondència literal gairebé perfecta. Però correspondència literal no implica correspondència conceptual, i aquesta versió pretesament catalana resulta fada, sense grapa. Senzillament perquè el verb **subjectar**, tot i constar de manera ben legítima en el diccionari, no és paraula d'ús corrent entre els catalans, sobretot entre els catalans de la gran ciutat, per obligació els més assidus usuaris del metro.

Segons definició del diccionari, **subjectar** és tenir subjecte quelcom o alguna persona. Estar o tenir subjecte implica nocions de dependència, de submissió. Nocions que efectivament es podrien aplicar al cas del passatger que no deixa obrir o tancar expeditament les portes dels vagons del metro seguint les indicacions de l'empleat responsable de la companyia.

Passa, però, que **forçar**, segons difinició del mateix diccionari, significa constrènyer o fer cedir per la força. Que és justament allò que l'usuari del metro no ha de fer amb les portes automàtiques d'aquesta mena de vehicles. La indicació, pensada en català i alliberada de condicionaments impo-sats pel castellà, hauria de ser possiblement **un No forceu les portes**, en substitució de l'actual **No subjecteu les portes. Forçar** és verb molt més proper a la parla habitual dels catalans, que no pas **subjectar**, més aviat mot savi o llibresc. I allò que hauria de reflectir qualsevol advertiment públic és la màxima aproximació possible a la forma catalana i ordinària de parlar.

I, evidentment, **No forceu les portes** satisfà més el llenguatge viu dels catalans que no pas el mimètic **No subjecteu les portes.** Amb la particularitat que el diccionari normatiu posa com a exemple del verb **forçar** la frase **Forçar una porta**, d'un significat no aplicable de manera exclusiva al cas dels metros, però que s'hi ajusta de manera ben adecuada. Ja és molt que hi hagi rètols del metro en català, però cal encara que llur català encerti les fórmules més ajustades.

J. GIRONA

Creador del Premi Sant Jordi

Jordi Torras: «El cinema es un art-testimoni»

Jordi Torras i Esteve Bassols són els creadors del Premi Sant Jordi de Cinematografia, que aquesta setmana s'entregarà als seus guanyadors en un acte solemne a la Generalitat. La idea d'establir un premi d'aquestes condicions fou de Jordi Torras, un dels homes més entesos en el cinema i coneixedor de la seva història. Li pregunto per les motivacions del Sant Jordi.

—Va ésser l'any 1956. Ho vàrem fer per tal d'agermanar el cinema amb la festa, tan nostra, del Llibre. Una trilogia, roses, llibres, cinema en una mena d'acte cultural.

—I un acte d'amor al cinema. Perquè vosaltres viviu com uns enamorats del celluloide.

—La veritat és que amb la Ràdio Nacional, en el Cine Fòrum, anàvem fent una campanya per un cinema digne; teníem la sort que no hi havia publicitta i podríem dir les coses pel seu nom. La idea era, sempre, la defensa del cinema.

—En el moment de la censura, no semblava que parlaves de «crítica-ficció»?

—Sí, però, mira, vàrem tenir la sort que a l'Institut Francès o a l'Italià, s'organitzaven cicles de cinema. Angel Zúñiga ho feia periòdicament amb pellícules que la censura deixava passar en versió original. I ens nodríem de les revistes de fora, tan importants en aquells moments.

—I de les sortides a l'estranger.

—Es cert. Perquè no es poden oblidar els desplaçaments a través de l'Arnau Olivar, que organitzava la Llanterna Màgica, i ens permetia de veure aquelles pellícules que tant per censura com per motius de distribució no veuríem a Barcelona.

—Tot això, en un moment de troballes del cinema europeu.

—Veritablement —respon Torras—, vèiem néixer el «Free Cinema», la «nouvelle vague», tot el descobriment de Bergman. Però cal citar també l'aportació de Kramer, com a productor, del cinema independent nord-americà, l'aparició de Kirk Douglas, de Marlon Brando.

—I de la flor i nata del cinema espanyol.

—Naturalment. Bardem i Berlanga van ésser els primers. Fer el descobriment d'en Saura fou molt important. I d'en Picazo, o Eceiza.

Tot això pot ésser la motivació d'aquest Premi Sant Jordi.

—Exactament. Teníem el suport d'una cinematografia creixent, sobretot l'europea.

—Veus aquells temps amb nostàlgia?

—En guardo un bon record. Potser també amb nostàlgia, però no en un sentit polític. Enyoro aquell cinema inquiet. De Bergman, a nivell humà. De Bardem, més o menys ben fet, però de clara preocupació social. La cosa pintoresca del cinema de Berlanga. Considero que era un cinema molt àgil i creatiu, imaginatiu. Ara, arreu del món en falta d'imaginació. Perquè la del cinema és una crisi mundial. El mateix Fellini ja repapieja, en Visconti és mort, Passolini va desaparèixer d'aquella manera tan tràgica. La meva nostàlgia ve d'aquell poder de creació del cinema dels anys quaranta, cinquanta, seixanta.

—Però tu no creus que hi ha un planter de joves valors que poden donar un tomb a aquesta crisi?

—L'esperança la tinc. Però, com tu saps bé, a més a més del tema hi ha la creació de llenguatge, i jo crec que en aquest sentit tot està inventat. La prova està en què aquesta temporada hem vist pellícules russes dels anys trenta, amb descobriments que els joves repeteixen ara. Jo crec que les noves generacions s'haurien de preocupar altra vegada del **ser** humà. De donar una mica més de profunditat a l'estudi de la persona vinculada al seu entorn. No vull dir que tinguem que tornar a Frank Capra, perquè ja pertany a un temps passat, però sí tenir una mica més de rigor i de serietat en la temàtica. I per descomptat anar a la denúncia. Jo crec que el cinema és un art-testimoni. Els seus temes són eterns. I jo demanaria a les noves generacions que en comptes de fer tantes filigranes es preocupessin de la problemàtica humana i social dels nostres temps.

Jordi Torras, exuberant, vitalista, sempre a la guaita de la novetat, del fenomen del moment —no oblidem la seva faceta d'actor— i sempre amb un sentit irònic de primer grau, creu, com jo, que els temps vivents portaran una revolució en el cinema mitjançant les noves tècniques. Jo afegiria que la distribució pot canviar, però que la força que els primitius creadors insuflaren al Sant Jordi, els permetrà veure el temps futur amb la mateixa competència.

Angela MASO

¡NIÑOS!
¡NIÑAS!
El programa infantil de vuestra
PRIMERA COMUNION
Payasos, Polichinelas, Ilusionistas, etcétera
GIB — Ramblas, 129 pral. 1.ª
Oficina 5 a 9 tarde
Tels.: 318-08-17 y 318-08-34

Aparició del 1er volum de la Miscel·lània Aramon i Serra
3.ª època dels «Estudis Universitaris Catalans»

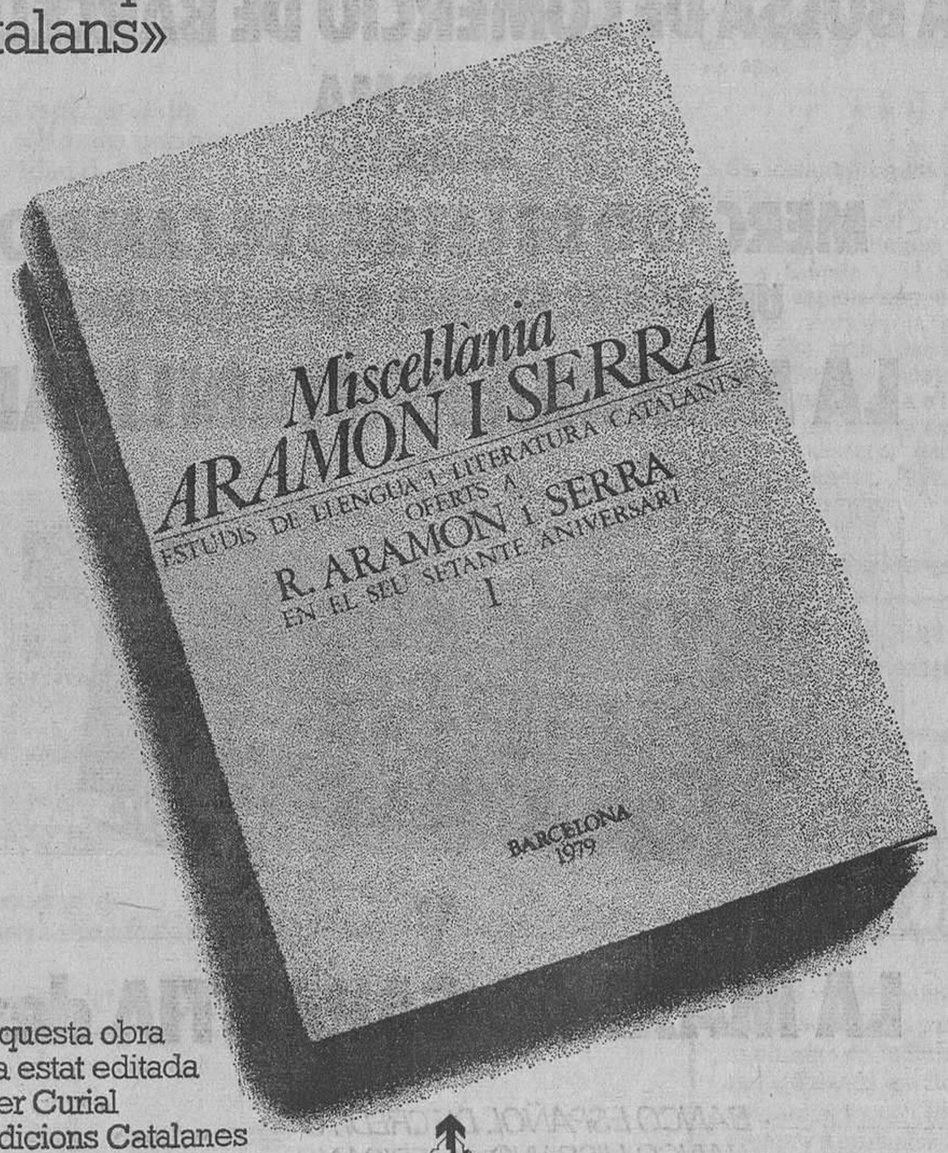

Aquesta obra ha estat editada per Curial Edicions Catalanes amb la col·laboració de la
CAIXA D'ESTALVIS DE BARCELONA

LA OCA
Pza. Calvo Sotelo, 10
LA SEMANA DE LOS MARISCOS
Los mariscos que podrá degustar en La Oca, del 21 al 27 de Abril, son un auténtico manjar de reyes. Una fiesta para los que saben apreciar la calidad de los frutos del mar.
Colabora con nosotros:
Marqués de Monistrol
P EDIFICIO WINTERTHUR

automáticamente sacar y secar sus manos
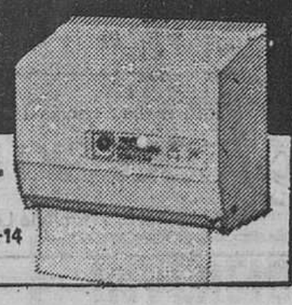
PAPEL AUTOMATIC TOALLAS
SISTEMA HIGIENICO Y PERSONAL
PAPEL AUTOMATIC, S.A.
GUADIANA, 25 - TEL. (93) - 421 13 11 - BARCELONA-14

Ministerio de Educación, Cultura y Deporte

La sanguijuela de la Seguridad Social

Comenta Eduardo Punset en su libro «La salida de la crisis» que el fuerte incremento de la presión fiscal que estamos viviendo estos últimos años no tiene la contrapartida lógica que cabía esperar en mejoras de la calidad de vida y en el volumen de los bienes y servicios suministrados por el Estado. El autor atribuye esta disparidad a la concomitancia entre las prisas con que debió diseñarse la reforma fiscal, por un lado, y la parsimonia con que se ha abordado el saneamiento del sector público, por otro. En todo caso, las consecuencias del fenómeno transcrito están a la vista: desconfianza general de una gran masa de ciudadanos, y en particular de los empresarios, que a su vez se traduce en una paralizante atonía de las inversiones y en el aumento del paro.

Una de las parcelas de la actuación pública en las que más extendidamente se advierte la falta de correspondencia entre el caudal de exacciones y los servicios prestados es seguramente la de la Seguridad Social. Punset aborda el tema en su libro de pasada, limitándose a aseverar que las contribuciones a la Seguridad Social han alcanzado ya niveles relativos exorbitantes. Así es. Si nadie lo remedia, en el curso del presente año, los gastos de la S. S. española van a rondar los dos billones de pesetas, casi tanto como la suma de los presupuestos de todos los Ministerios juntos. Esto, si no se producen desviaciones sobre los cálculos inicialmente previstos, que es lo que crónicamente ha ocurrido en los pasados ejercicios, siempre en el sentido de desbordar con largueza digna de mejor causa las partidas de dispendios.

Que esta mastodóntica institución necesita una reforma urgente, es algo archisabido. Ya los olvidados Pactos de la Moncloa invocaban la necesidad de imprimir a su gestión «principios de simplificación, racionalización, ahorro de costes, eficacia social y descentralización». Luego se hizo el silencio. El Programa Económico del Gobierno que vio la luz el pasado agosto no contiene medida alguna para mejorar el funcionamiento del sistema de la S. S., a pesar de que en ella (según un análisis crítico del Consejo Superior de Cámaras) «abundan ineficiencias económicas, desequilibrios asistenciales, derroche de medios, gastos incontrolados e incluso fraudes».

A propósito de este último punto, unos datos reveladores. En 1979, en el régimen general se indemnizaron por incapacidad laboral transitoria 111 millones de días, con un promedio de 14 días por trabajador afiliado (con un incremento respecto a 1975 superior al 50 por ciento en ambas cifras). En el régimen agrario la situación fue, propiamente hablando, increíble, con un total de 23 millones de días indemnizados y 27 días en promedio por cada trabajador afiliado (con incremento respecto de 1975 del 65 por ciento, en cuanto a días totales, y del 80 por ciento en cuanto a días por trabajador).

El total de días indemnizados por este concepto en el conjunto de la economía nacional representa una pérdida de tiempo de trabajo similar al total volatilizado por huelgas. Con ello no sólo se ha cargado al contribuyente (o al ciudadano en general por vía de inflación) con una factura astronómica, sino que además se ha originado una pérdida colosal en concepto de bienes que se han dejado de producir.

Además de derrochadora de recursos y fomentadora del fraude, la S. S. es regresiva, ya que su sistema de cotizaciones basado en cuotas lineales, proporcionales a los salarios devengados y con topes máximos, comporta una distribución de la carga social claramente discriminatoria para determinadas empresas y para ciertas categorías laborales. Una organización empresarial barcelonesa aludía días atrás a esta cuestión, concluyendo que la S. S. penaliza a las empresas de más nutrida plantilla laboral, en beneficio de aquellas empresas intensivas de capital y de escasa nómina. Exactamente lo contrario de lo que parece aconsejable actualmente, cuando las cifras de desempleo han franqueado ya la barrera del 10 por ciento de la población activa. Un amable lector de «Hoja del Lunes», José Fontbute, director financiero de un conspicuo grupo inmobiliario de la plaza, me ha hecho llegar a este respecto unas consideraciones y datos que me parece oportuno transcribir, siquiera sea en apretada síntesis:

1. — El Estado soporta apenas el diez por ciento del gasto total de la Seguridad Social. El 90 por ciento restante se financia con las cotizaciones de las empresas (32'57 % de las nóminas) y de los trabajadores (5'63 %).

2. — Las cotizaciones a la S. S. deben considerarse como un impuesto, pues en realidad es un pago coactivo cuya base imponible son las nóminas de los trabajadores. Como tal impuesto, resulta eminentemente regresivo, ya que sólo afecta a las rentas de trabajo hasta un determinado nivel, a partir del cual dichas rentas están libres de cotización.

3. — El peso de dicho impuesto recae en su casi totalidad sobre las empresas (85'26 % de las cotizaciones), lo cual constituye sin lugar a dudas un freno a la creación de nuevos puestos de trabajo, y en todo caso, entraña un incremento considerable del capítulo de «mano de obra» en los escandallos de cualquier producto. Así, para un sueldo bruto de 50.000 pesetas mensuales, el empresario ha de desembolsar 19.000 más en concepto de cotización a la S. S., mientras que el trabajador sólo percibirá 46.716 pesetas. En otras palabras: para que el trabajador pueda percibir esas 46.716 pesetas en mano (no se tienen en cuenta las retenciones por impuesto sobre la renta), la empresa tiene que satisfacer 69.000. En resumen: el citado puesto de trabajo origina unas cotizaciones a la S. S. de 22.284 pesetas mensuales, o 267.408 pesetas anuales. Con una prima de esta cuantía a una compañía privada de seguros, ¿no obtendríamos a cambio prestaciones y servicios mucho más satisfactorios que los que dispensa la S. S.?

La médula de las soluciones sugeridas por Punset en el libro que cité al principio de estas líneas pasa por lo que él llama «desburocratización» de la economía española. La S. S. ofrece ancho campo para ponerla en práctica.

Feliciano BARATECH SALES

pulso financiero

Abril Martorell profetizó esta semana que la crisis económica que padece nuestro país va para largo. Aseguró, ante un reducido grupo de periodistas, que la crisis durará todavía como mínimo quince años. Y que no se pueden esperar crecimientos del producto bruto de más de un uno por ciento anual.

O sea que apaga y vámonos, porque anclarnos en una tasa tan baja equivale a perpetuar la escalada del paro y condenar al país a la miseria.

En vez de tratar de infundir ánimos al pueblo soberano y reseñar las acciones necesarias para que entre todos saquemos el carro del atasco, el vicepresidente económico se limitó a formular sus negros augurios, e hizo mutis por el foro.

* * *

No más optimistas se mostraron algunos grandes prebostes de la ciencia universitaria y de la banca, en un programa televisivo. Fuentes Quintana calificó la situación actual de «emergencia». Termes, portavoz de la patronal bancaria, la tildó de «bélica». Y Lerena, director de estudios del Banco de Bilbao, de «muy grave».

* * *

En estas circunstancias, como escribe el boletín semanal de Dacsa, es natural que cunda el desánimo y la preocupación entre los inversores. «Sólo el cambio de Gobierno, o más concretamente, un cambio radical de los protagonistas de la política económica del Gobierno, puede hacer variar algo la tendencia abiertamente bajista de nuestras Bolsas. De no ser así, con el interbancario al 20 y pico por ciento, los bonos del Tesoro al 17,5 % y el mercado de letras de cambio cada día más pujante (el viernes se negociaron en Barcelona, con la entrada de Banesto, más de 65 millones de estos activos, bastante más de lo que se suele negociar cada día en renta variable), no va a haber opción ninguna a corto plazo para las acciones.»

Leído en «El País» del sábado último: «El presupuesto del Estado se desangra con los gastos de personal... La inversión pública propiamente dicha sólo llega al 10 % de los gastos totales de las administraciones públicas. El creciente déficit presupuestario se emplea, para colmo, de forma desacertada»...

«Si el Gobierno no pone orden y concierto en la instrumentación de su política económica, no procede a una reforma drástica de la Administración, no reduce los gastos corrientes del Estado para reconducir los recursos fiscales hacia la inversión productiva, no sanea la empresa pública del despilfarro, la corrupción y la ineficiencia que la atenazan, y no da ejemplo en la conducción de su propia gestión, carrera de argumentos políticos y de razones morales para que la sociedad española acepte realizar la travesía del desierto de la crisis económica con ánimo para sobrellevarla y con esperanza de superarla.»

* * *

Previsiones para 1980 del presidente del Banco Zaragozano, Moisés Calvo, en su informe a la junta de accionistas: «Yo creo que la Banca española se va a enfrentar durante el actual ejercicio a unos problemas que no son sino la continuación y agravación de los que ya tiene planteados: continuo aumento de los costes, y creciente aumento

(Continúa en la página siguiente)

INVERSIONISTAS
Apartamentos - estudios
CENTRO BARCELONA
Bloque 14 unidades a estrenar.
Alquiler y rentabilidad garantizada. Teléfono 330-14-16

COMPRO PARKING
En funcionamiento o en fase edificación. Pago contado. Teléfono 330-14-16, de 6 a 8 tardes

Un Consorci

No. No em refereixo al de la Zona Franca, apte per a fer expiar a Carles Güell pecats desconeguts. Em refereixo aquí al «Consorci d'Informació i Documentació de Catalunya». La seva funció és la generació i subministre d'informació quantitativa i documental. Els seus patrocinadors són l'Ajuntament de Barcelona, la Generalitat, la Cambra de Comerç i Indústria i la Corporació Metropolitana de Barcelona.

Quant al seu pes específic, tan sols els diré que el seu pressupost ha passat, dins de grans restriccions i dificultats, d'uns cinc milions el 70, a setanta-sis el 1979. El personal ha arribat a ser de cinquanta persones fixes, de les quals vint-i-dues són tècnics amb titulació superior. No deixa de ser, doncs, un «pool» de cervells dedicats a la informació, que és aliment bàsic per a totes les decisions econòmiques «al dia».

Entre els productes ja oferts es pot destacar: Estadístiques d'ensenyament, als seus varis nivells. Catàleg de centres hospitalaris. Arxiu municipal de Catalunya (78). Catalunya en xifres. Bibliografia econòmica de Catalunya. Explotació de padrons municipals. Resultat de les legislatives del 15 juny 77. Guia de fonts estadístiques d'Espanya. Inventari d'informació cartogràfica de Catalunya... i tants més.

Es fa palès, amb una certa claredat, que es tracta d'una feina complexa i fructífera. Pionera, plena de dificultats i amb considerables reeiximents.

Aleshores es planteja ara què fer-ne d'aquesta institució que ja té una dècada de petita història. Per a «Cèntims» la resposta és la mateixa que va donar el senyor Albert Serratosa en recents declaracions a «La Vanguardia»: Cal integrar aquest consorci a la Generalitat, amb les reformes que es vulgui. No hi ha que inventar res de nou, des del zero: el millor cervell informatiu per a la Generalitat està ja en potència al carrer Urgell, 187, 3.º (328-80-00).

Crec que la Generalitat tindrà una àmplia dimensió a la creació d'institucions noves. Però també l'ha de tenir a l'assumir i reformar les existents quan hi hagin arguments a favor. Com és el cas.

CENTIMS

CONSORCIO NACIONAL HIPOTECARIO, S.A.

INMOBILIARIAS Y CONSTRUCTORAS. Otorgamos hipotecas a los compradores de pisos. Plazos a convenir . También financiamos las letras del resto aplazado. Condiciones muy interesantes.

PARTICULARES. Aceptamos hipotecas entre 1.000.000 y 10.000.000 ptas. sobre pisos, locales comerciales, chalets, solares y bienes raíces en general.

EN AMBOS CASOS. Presentarse en nuestras oficinas, con la documentación correspondiente, previa cita telefónica.

Urgel, 240, 5.º D - Tel. 239.95.00 - Barcelona-36

LA BOLSA DE COMERCIO DE BARCELONA
INFORMA
SOBRE EL
MERCADO DE LETRAS DE CAMBIO.
UNA NUEVA FORMULA QUE ASEGURA
LA MAXIMA RENTABILIDAD

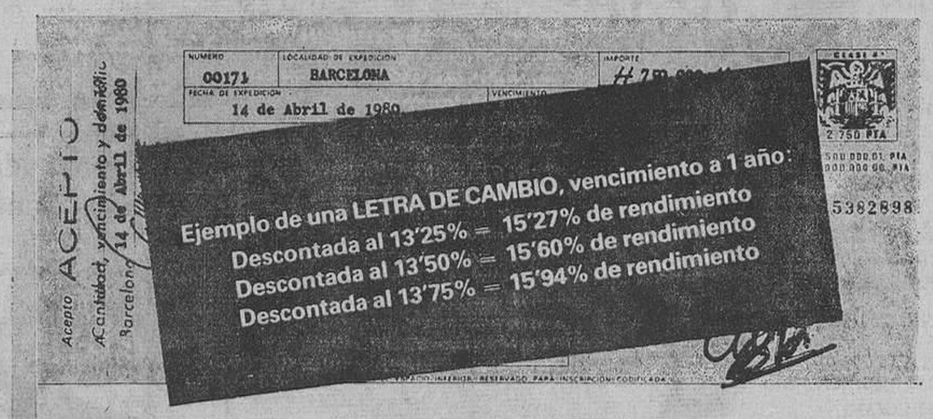

y
LA MAXIMA GARANTIA de:

- *BANCO ESPAÑOL DE CREDITO*
- *BANCO HISPANO AMERICANO*
- *BANCO HISPANO INDUSTRIAL*
- *BANCO MORGAN GUARANTY TRUST COMPANY*
- *BANQUE NATIONALE PARIS*
- *BARCLAYS BANK*
- *CAIXA D'ESTALVIS I M. de P. de BARCELONA*

Y EL SEGUIMIENTO Y CONTROL DEL PROPIO COLEGIO DE AGENTES DE CAMBIO Y BOLSA.

Infórmese a través de su Agente de Cambio y Bolsa o directamente en el
COLEGIO DE AGENTES DE CAMBIO Y BOLSA
P.º Isabel II, 1 (Edificio Lonja) Teléfono 319 62 00 Barcelona-3

BANCA CATALANA, S.A.

DIVIDENDO A CUENTA 1979

El Consejo de Administración de esta Entidad ha acordado el reparto a cuenta de los beneficios correspondientes al Ejercicio 1979, de acuerdo con el detalle siguiente:

Números, Acciones y Serie	Nominal	Impuesto	Líquido
Serie A, n.ºs 1 al 240.000	187'50	28'125	159'375
Serie B, n.ºs 1 al 3.185.000	37'50	5'625	31'875
» » 3.185.001 al 3.477.333	18'75	2'812	15'937

El expresado dividendo se hará efectivo contra presentación de los correspondientes extractos de inscripción a partir del día 25 de abril del presente año en las oficinas centrales y en todas las sucursales del Banco.

Barcelona, 19 de abril de 1980
El Secretario General

Motor Ibérica sa

No habiendo sido depositado hasta la fecha suficiente número de acciones para que la Junta General de esta sociedad, convocada para el día 24 del mes en curso, pueda celebrarse válidamente en primera convocatoria, dicho acto, según lo previsto por el anuncio de fecha 7 de abril, tendrá lugar el viernes día 25, en segunda convocatoria, en el Hotel Princesa Sofía, Plaza Pío XII de Barcelona, a las 12.30 horas.

EL PRESIDENTE: Jaime Argüelles Armada

Ministerio de Educación, Cultura y Deporte

pulso financiero

(Viene de la página anterior)

de las partidas de morosos y fallidos. Y además, a otros problemas nuevos como por ejemplo la previsible debilidad de la demanda de crédito, con su incidencia sobre los tipos de interés de las operaciones activas».

* * *

Por su parte, el consejero - delegado del Zaragozano, José-Alfredo Bermejo, explicó que la entidad sigue perfeccionando sus técnicas de gestión y dirección y aprieta fuerte «para intentar incorporarnos, valga la expresión, al pelotón de cabeza de la Banca española, de la que nos habíamos quedado descolgados». «Gracias a este esfuerzo, en el ranking general más comúnmente utilizado, que es el de recursos ajenos, hemos ganado tres puestos en 1978 y cuatro en 1979, pasando a ocupar el 17 puesto de la Banca privada española.»

Dijo también que el Zaragozano ha destinado el último año cerca del 40 % de sus beneficios a amortización de fallidos y cobertura de riesgos, y ha puesto en marcha direcciones de plaza en las de Zaragoza, Madrid y Barcelona, que suponen, entre las tres, casi la mitad de todo el negocio de la entidad.

* * *

Acaba de salir de las prensas la quinta edición del «Plan General de Contabilidad» de Banca Mas Sardá, después de agotarse rápidamente las cuatro anteriores. La que ahora ve la luz incluye en sus 450 páginas como gran novedad, el desarrollo del grupo noveno del Plan, es decir, las cuentas analíticas de explotación, con lo que se compone definitivamente el mosaico que esta ausencia dejaba hasta ahora incompleto.

La obra facilita el conocimiento y aplicación del Plan, no sólo en el ámbito profesional contable o analista de empresas, sino para todo ciudadano interesado en la problemática contable de la empresa española. En los anexos del volumen se transcriben todas las disposiciones aludidas en el texto legal, así como una amplia selección de comentarios al mismo y las normas complementarias emanadas hasta la fecha.

* * *

La última reunión del consejo de Aguas de Barcelona se dedicó a examinar los resultados del ejercicio 1979. Parecen confirmarse las previsiones de que, a final del mismo, se alcanzó un equilibrio entre gastos e ingresos, como consecuencia de las medidas de contención de gastos y la incidencia de la puesta al día de la tarifa en los últimos meses del año. Ello permite razonablemente esperar una marcha normal durante el año en curso, con la expectativa de un beneficio que varíe el signo de los dos últimos ejercicios, cerrados prácticamente sin utilidades.

Ante la perspectiva de lograr beneficio en 1980, se habla de abonar un dividendo a cuenta del ejercicio en curso, quizás un 5 por ciento, hacia el próximo verano.

Luis Usera, presidente del Banco Hispano Americano, ha hecho en su reciente informe a la asamblea de accionistas, una referencia explícita a la reforma fiscal. La calificó —desde su privilegiada tribuna de prestigioso hacendista— de «buena técnicamente, pero con un grave defecto: lo que hace, en lugar de estimular al ahorro, es desalentarlo. Sería conveniente estudiar una modificación del sistema impositivo que establecise la diferencia entre rentas gastadas y rentas ahorradas».

* * *

La reforma tributaria ha merecido también críticas por parte de Francisco Fernández Ordóñez. A su juicio, «ha castigado duramente a la clase media, debido a la inflación, pues es evidente que un millón de pesetas hoy no vale lo mismo sino bastante menos que hace dos años». Evidente. ¿Más no ocurre que es precisamente «Paco» Fernández Ordóñez el autor de susodicha reforma? ¿Acaso no se pecó de imprevisión y precipitación al no tener en cuenta las consecuencias perturbadoras de la inflación? ¿No es este, por desgracia, un fenómeno enraizado desde hace ya largo tiempo en la economía española? De sabios es rectificar. Lástima, por lo que ahora se ve, que Fernández Ordóñez no tenga ya a su alcance las páginas del «Boletín Oficial».

* * *

Cortapisas a la distribución de dividendos bancarios. Recorto de una comunicación dirigida por Alejandro F. de Araoz, presidente de Banco Internacional de Comercio, a sus accionistas: «En cuanto al dividendo, el Consejo propone distribuir el máximo legal permitido, dividendo sustancialmente por el importante aumento que han registrado los recursos propios. No obstante, las autoridades monetarias han adelantado a todas las entidades bancarias que el pago de los dividendos deberá retrasarse hasta que el Banco de España no haya examinado los resultados semestrales de cada entidad. De esta forma, de ahora en adelante, el anuncio del pago de los dividendos se producirá con posterioridad al período vencido, fórmula que parece adecuada y lógica».

En su misiva, Fernández Araoz informa también que ha quedado materializada la participación de Interbank en la entidad norteamericana The International Bank of Miami. Este cuenta hoy con unos recursos propios de 831 millones, ha terminado el ejercicio 79 con 360.000 dólares de beneficio y tiene perspectivas francamente alentadoras para 1980.

* * *

Se inauguraron las oficinas en Malabo del Banco Exterior de Guinea Ecuatorial y de España, en el que participan el Gobierno de Guinea y el Banco Exterior de España con un 50 % cada uno. Preside la entidad Patricio Eka, gobernador del Banco de Guinea Ecuatorial; vicepresidente, Rafael Martínez Cortiña, consejero delegado del Exterior; director general, Esteban Fernández Ruiz, funcionario del Exterior.

F. B. S.

«ASACE»

ASOCIACION REGIONAL CATALANA DE DIRECTIVOS Y TITULADOS DE EMPRESA

OFRECE GRATUITAMENTE a los MANDOS SUPERIORES de Empresa, pertenecientes a la Asociación (Directivos, Jefes Técnicos y Administrativos y Titulados a nivel Superior y Medio) los siguientes servicios:

— Asesoría Jurídica y Fiscal
— Mesas de Estudio sobre problemáticas vigentes de la Empresa y de sus Mandos Superiores
— Coloquios y Tribunas de Opinión sobre temas de interés
— Promoción de la Juventud Titulada al empleo y al empresariado.

Información: Calle Ausias March, 86, 1.º, 4.ª — Barcelona - 13
Teléfono: 245-69-97, de 16 a 19 horas

Junta General del

BANCO HISPANO AMERICANO

(Celebrada en Madrid el 13 de Abril de 1980)

Del discurso del Presidente Don Luis de Usera:

"La política monetaria en 1979 permitió que la financiación fuese más acorde con las necesidades del sector privado y ayudó a facilitar la posible recuperación de la inversión."

"Un régimen de libertad de empresa en una economía de mercado, como la Constitución lo define, no puede existir sin la base de un pujante mercado de capitales. Por ello es oportuno preguntarse si no podrían introducirse las adecuadas disposiciones para distinguir fuertemente el tratamiento fiscal dado a la renta gastada y a la renta no gastada dentro del Impuesto de la Renta de las Personas Físicas."

"Nuestro Banco se encuentra hoy en un momento de plenitud, y abrigo la esperanza de que esta fe que yo tengo en su presente y en su porvenir, sea compartida por todos los que nos reunimos en esta sala, y por todos los accionistas que integran esa gran realidad de la vida económica española que es el Banco Hispano Americano."

Datos relevantes de Resultados (en millones de pesetas)

	1979	1978	Aumento (%)
Resultados de Explotación	13.199	10.767	22,6
Previsiones para Saneamiento	5.187	3.825	35,6
Beneficio antes de Impuestos	8.012	6.942	15,4
Beneficio después de Impuestos	5.707	4.803	18,8
• A Dividendos	2.725	2.448	11,3
• A Reservas y remanente	2.982	2.355	26,6
Dotaciones totales a Saneamiento, Provisiones y Amortizaciones	11.165	6.417	74,0
• De Resultados	5.187	3.825	35,6
• De Actualizaciones	4.545	1.457	211,9
• De Amortizaciones	1.433	1.135	26,3

Del discurso del Consejero Director General Don Alejandro Albert:

"Mejora considerable del beneficio, gracias a un alto nivel de actividad, que permite retribuir al capital, dotar a reservas con elevadas cantidades y realizar sustanciales saneamientos del activo financiero."

"Una vez más, la actividad internacional del Banco se ha visto correspondida con una importante aportación a la Cuenta de Explotación. Esta contribución supera ya la cuarta parte de los beneficios totales."

"Anticipándonos a la demanda de servicios de nuestra clientela, las Sociedades del Grupo Banco Hispano Americano han complementado nuestra actividad financiera con resultados muy positivos."

Acreedores:

Por tercer año consecutivo, los depósitos totales aumentaron más de 100.000 millones, situándose en un total de 730.594 millones de pesetas, con un crecimiento relativo del 16%. Si se compara con las medias anuales, este crecimiento es superior, alcanzando el 17%.

Inversiones:

Alcanzan un total de 606.003 millones de pesetas, con un crecimiento de 62.444 millones (11,5%). Este mayor volumen de apoyo financiero se amplía a 119.000 millones, con el preceptivo para Fondos Públicos, la financiación por filiales y la colocación de empréstitos, tanto nacionales como internacionales, a empresas españolas.

Cartera de Valores e Inmovilizado:

Después de las amortizaciones, el valor contable del inmovilizado asciende a 32.464 millones, que representan el 4,3% de las inversiones. La variación de 10.299 millones incluye 7.835 derivados de la aplicación de la Ley de Presupuestos de 1979.
La Cartera de Otros Valores alcanza la cifra de 22.028 millones y equivale al 2,9% de los empleos totales.

Internacional:

Aumento del 20,8% de los depósitos de clientes en divisas, que financian en un 125% las inversiones en Cartera de Efectos y Créditos, referidas igualmente a moneda extranjera.
Se ha procedido a las aperturas de Moscú y Zurich, con lo que estamos presentes en 23 países. Somos el primer Banco con implantación en la U.R.S.S. y con autorización para establecer una Sucursal en Brasil.

Mecanización y Organización:

Ha culminado prácticamente el Plan de Centros de Tratamiento que permite, junto con los de Proceso de Datos, el trasvase de la mayor parte de los trabajos administrativos de las Oficinas, que quedan orientadas fundamentalmente a su función comercial. El 80% de las Sucursales está conectado al sistema de teleproceso.

Expansión:

En España hemos abierto 92 Oficinas y la red total es de 1.230.

Grupo Banco Hispano Americano:

Hemos transformado el Banco de Valls en Banco de negocios, con el nombre de Banco Hispano Industrial, que aportará soluciones financieras integrales para las empresas.
El Banco Mercantil de Tarragona acentúa su vocación catalana al servicio de la pequeña y mediana empresa.
Se consolida el Grupo Financiero en todas las actividades.

Personal:

Subrayamos la profesionalidad de nuestro personal y su contribución al mejor desarrollo de nuestra actividad.
Ha crecido de nuevo la proporción de personal de jefatura.
De manera intensiva, se ha prestado un apoyo fundamental a todos los aspectos dirigidos a la formación de nuestra plantilla.

Dividendo y beneficio neto por acción:

El íntegro por acción es de 65 pesetas, equivalente a un 13% del nominal.
El beneficio neto por acción se sitúa en 136,12 pesetas, superior en 8,84 pesetas al registrado en 1978.

De las ayudas que necesita el empresario:

de **SOCIEDAD GARANTIA RECIPROCA CATALUNA**

No vende dinero. Avalamos su crédito para que lo consiga en la Banca Oficial o Privada, en donde contamos ya con importantes y aprobadas líneas de crédito a un razonable interés.

Recuerde: hoy, no necesita créditos, pero ¿y mañana ?.

No olvide del català "una poma per a la set".

Empecemos a hablar hoy. Infórmese en:

de **SOCIEDAD GARANTIA RECIPROCA CATALUNA**

Nápoles, 216-218
Tel. 207 23 00 Barcelona-13

INVERSION

Ofrecemos rentabilidad del 12 por 100 neto comprando pisos terminados. Información, Lauria, número 118, 2.º, 2.ª

Ministerio de Educación, Cultura y Deporte

notas y recortes

● BAJON DEL CONSUMO DE GASOLINA. — No podía acontecer de otro modo. El disparo de los precios del carburante se ha traducido en una fuerte contracción del consumo por parte de los usuarios de automóviles. Según datos que acaba de hacer públicos la Cámara de Comercio e Industria de Barcelona, el consumo de gasolina en las cuatro provincias catalanas cayó en 1979 al nivel más bajo de los últimos años. Así puede comprobarse en el estadillo siguiente, en el que se dan para cada año los consumos totales en toneladas:

1976	526.300
1977	616.000
1978	633.100
1979	452.000

En 1979 no sólo la gasolina acusó fuerte descenso en Cataluña. También bajó considerablemente el consumo de otros derivados del petróleo, como keroseno, fuel, gases licuados y asfaltos. Tan solo el gas oil y las naftas registraron algún crecimiento, muy escaso en el primero, y de mayor entidad en las segundas.

● **SEAT, EL PEOR AÑO DE SU HISTORIA. — Se rumorea que Fiat planea desentenderse de Seat y desviar sus inversiones hacia países comunistas. Esto, al menos, es lo que sugieren varios diputados socialistas en una interpelación al Gobierno sobre el futuro de Seat.**

El futuro, ya se verá. El presente, negro. Bajan las ventas en barrena, la regulación de empleo solicitada por Seat implica dejar de producir 40.000 unidades, y todo induce a suponer que 1980 será el año peor en la historia de esta fábrica barcelonesa de automóviles, telemandada de siempre desde Madrid, y ahora desde Turín.

Entre pitos y flautas, es posible que la producción total de Seat no suba este año de 230.000 unidades, o sea menos que Renault y que Ford. Pero mientras Ford tiene en plantilla diez mil operarios, Seat se va a los treinta mil, lo que hace insostenible su situación.

● TORRAS HERRERIA: HACIA LOS 20.000 MILLONES DE GIRO. — La última edición de la revisto «Dinero» inserta un amplio reportaje sobre esta empresa catalana, titulado «Una siderurgia para y por Cataluña». Félix Navas, el hombre fuerte de la compañía, el que la ha remontado a partir de la situación difícil que atravesaba a finales de los 60, declara que Torras Herrería no sólo ha superado su propia crisis, sino que además ha adquirido dos tercios del capital de Altos Hornos de Cataluña, y entre las dos son propietarias de una importante participación en Riviere. Si las previsiones a corto se cumplen, el grupo llegará a facturar en breve unos 20.000 millones de pesetas. Navas atisba buenas posibilidades con la retirada en el Mercado Común, ya que la siderurgia catalana está muy bien ubicada: «En el sur de Francia no hay un desarrollo siderúrgico como el que tenemos nosotros, y nuestras perspectivas de venta en esa zona son favorables».

● **TRANSPORTES SUPERESPECIALES. — Una empresa filial del grupo Fecsa, Transportes Modernos, S. A., con sede en Badalona, obtuvo el pasado verano un contrato de muy peculiares características en los Emiratos Arabes Unidos. Se trataba de mover las piezas y componentes de dos plantas de gas natural a lo largo de cerca de un centenar de kilómetros de desierto en Abu Dhabi.**

Por lo que se sabe, tal servicio se está prestando a satisfacción de los clientes, con absoluta seguridad y eficacia, a pesar de tratarse del más largo e importante transporte sobre arena efectuado hasta la fecha en el orbe. Su perfecto desarrollo acaba de valer para la empresa de Badalona una sustanciosa ampliación del contrato inicial.

● BARCELONA - BILBAO, POR AUTOPISTA. — Ya falta poco: en diciembre se podrá hacer el recorrido completo entre ambas capitales, sin dejar la autopista. En estos momentos quedan pendientes de terminación apenas tres tramos, con un total de cien kilómetros, del recorrido Altube - Miranda - Haro. Se van a poner en servicio sucesivamente en los próximos meses, y antes de Navidades se cuenta quede listo todo el trayecto Zaragoza - Bilbao, de alrededor de 300 kilómetros. La parte dolorosa es el peaje, que está alcanzando costes considerables. El viaje de Barcelona a Zaragoza, por ejemplo, sale actualmente por más de 600 pesetas.

● **SUBASTAS EMPRESARIALES. — A instancias de Sairosa, S. A., sale a subasta un inmueble propiedad de Talleres Afa, S. A., en Sans, de más de 5.000 metros cuadrados de superficie edificada, valorado en 80 millones.**

Asimismo proliferan las subastas en expedientes de Magistratura de Trabajo: bienes de Fábrica de Porceladas Montgat, por 45 millones; de Carrocerías Metálicas Hugas, en San Adrián de Besós, 23 millones; máquinas de soplado de Industrias Palá, en Palá de Torruella, por 5'4; prensas, hornos, compresores, grupos de soldadura, etcétera, de Forja Laudach, de Barcelona, 5'2; máquinas de inyectar e imprimir plásticos de Francisco A. Batlle Miralles, 5'7; activos de Hotel Castell Mata, S. A., de Mataró, 2'9; varios camiones de Transportes Mateu, 1'1, y bienes de Construcciones Textiles H. Marqués, 2'7.

● VALERA RICCI. — Esta empresa de confección de género de punto suspendió pagos hace un año, junto con otras dos firmas del mismo grupo (Tricots Galia y Sadin). Declaró a la sazón unas deudas de 188 millones. Ahora se convoca junta extraordinaria de accionistas en virtud de solicitud tramitada judicialmente por uno de sus socios y anterior directivo, Jorge Ribó Martí.

El orden del día comprende un amplio temario: estado de las gestiones con bancos y financieras acreedores, venta del edificio social a Inmuebles en Renta, resultados de los cuatro últimos ejercicios sociales, responsabilidades de los actuales administradores, etcétera. Para presidir la asamblea, la autoridad judicial ha designado al letrado de esta plaza Luis Reales Cantalosella.

● **BURRIACH, INSOLVENCIA. Este fin de semana instó suspensión de pagos la firma Industrial Burriach - Jakle, S. A., conducciones aguas potables y residuales. Declara un pasivo de diez millones de pesetas.**

● TERRAZOS ROBERT, PROCESAMIENTOS. — «Cinco Días» informa que un juzgado madrileño ha dictado auto de procesamiento contra Luis Miguel Camacho y José Robert Graupera, gerente y accionista mayoritario, respectivamente, de la empresa Robert, S. A., de Mataró. Se les acusa de falsear los datos contables de la sociedad, pues presentaron una situación de crisis económica diferente a la suministrada para la suspensión de pagos. En el mismo auto de procesamiento, el juzgado fija en 17 millones las posibles responsabilidades civiles.

Robert, S. A., fábrica de mosaicos, instó suspensión de pagos en el verano de 1976, declarando deudas por 124 millones de pesetas.

● **OTRO «PINCHAZO» ELECTRONICO. — En Madrid ha presentado suspensión de pagos Electrónica de Consumo, S. A. (ELCOSA), con 1.800 millones de pasivo. Los mayores acreedores: Hacienda, 853; Avila Industrial, 192; Blaupunkt, 82; Copresa (Philips), 145; Seguros Sociales, 161; Videocolor (Francia), 59. Asimismo, otras tres firmas catalanas figuran con cantidades más modestas: Proalsa, 12; Inversiones Rigel, 4, y Marín Industrial, 5.**

Electrónica de Consumo es el nombre que adoptó Werner a finales del año pasado, con motivo de su adquisición por el grupo francés Thomson, líder de la electrónica de su país. A raíz de dicha operación, se hizo público que ELCOSA se dedicaría a comercializar la marca Blaupunkt, mientras que la explotación de la marca Werner se haría por Thomson Española.

● TARIFAS ARRIBA. — Renfe prepara un alza del 15 por ciento para el transporte de mercancías, sin modificar por ahora las de pasajeros. Compañía Transmediterránea tiene entre manos un «reajuste» tarifario del 20 o el 25 por ciento. En aceros especiales se habla de un aumento algo superior al 3 por ciento. La inflación continúa.

● **GASTOS MILITARES. — Arabia Saudita es el país que destina a esta atención mayor cantidad de dinero por habitante: 1.400 dólares. Siguen por este orden, URSS, EE.UU e Israel, con 574, 520 y 425 dólares por ciudadano. Marchan a continuación otro terceto de países: Suecia, Alemania federal y Francia, con 400, 396 y 349 dólares. En la cola del escalafón figuran dos potencias asiáticas, Japón y China, que sólo asignan a gasto militar 87 y 46 dólares «per cápita».**

Si se mide el volumen de gastos en relación con el producto nacional bruto de cada nación, la más «militarista», con enorme ventaja, es Israel, que se gasta en tales atenciones casi la cuarta parte de su PNB, seguido de Arabia Saudita, 15 %, URSS 14 % y China, 10 %. De ahí hay un salto a Estados Unidos, con sólo el 5 %; Francia, Suecia y Alemania, 3 % y Japón 1 por ciento.

● JERARCAS SOVIETICOS: FRAUDE CON CAVIAR. — Doscientos funcionarios del Ministerio de Pesquerías de la URSS, incluyendo altos cargos, han sido detenidos bajo acusación de un fraude multimillonario realizado con caviar. La mercancía se exportaba a Occidente con etiqueta de arenques ahumados. Las firmas importadoras recibían el caviar, volvían a empaquetarlo y lo vendían con enormes ganancias, que se repartían con los funcionarios rusos, abonándoselas a éstos en cuentas bancarias suizas. Los «crímenes económicos» se castigan severamente en la URSS, incluso con pena de muerte.

F. B. S.

HIPOTECAS
sobre toda clase de fincas y terrenos
• Tramitación rápida
• Condiciones y plazos muy interesantes
• Amortización a convenir
CORPORACION HIPOTECARIA, S.A.
Travesera de Gracia, 18, 4º 2ª
Telfs. 200 83 22 - 200 85 32 - BARCELONA-6

¡¡NO OBLIGUE A SU HIJO!!
ENSEÑELE A ESTUDIAR
Nuestros métodos de MEMORIA, ESTUDIO y AUTOCONDICIONAMIENTO PSIQUICO harán que sus hijos aprendan en la mitad de tiempo, desarollando su personalidad y orientándoles según sus aptitudes. Sistema psicológico, desarrollado de acuerdo con las nuevas técnicas de la Psicocibernética y de la Bioinformación. De extraordinarios resultados en todos los problemas de personalidad en niños y adultos. Información en C.E.P., Calle Balmes, n.º 13. Teléfono 301-39-58

LOTERIA NACIONAL

SORTEO DEL DIA
19 DE ABRIL DE 1980
Diecisiete series de 80.000 billetes cada una

SORTEO 15/80

Lista acumulada de las cantidades que han correspondido a los números premiados, clasificados por su cifra final

Estos premios podrán cobrarse hasta el día 19 de julio de 1980, INCLUSIVE

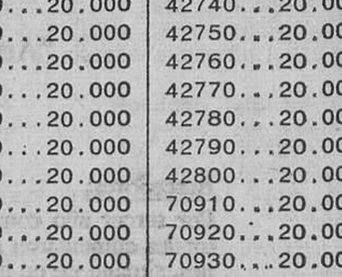

1

Números	Pesetas
32301	42.000
32311	22.000
32321	22.000
32331	22.000
32341	22.000
32351	22.000
32361	22.000
32371	22.000
32381	22.000
32391	22.000
42701	22.000
42711	22.000
42721	22.000
42731	22.000
42741	22.000
42751	22.000
42761	22.000
42771	22.000
42781	22.000
42791	22.000
70901	22.000
70911	22.000
70921	22.000
70931	22.000
70941	22.000
70951	22.000
70961	263.000
70971	22.000
70981	22.000
70991	22.000

Terminaciones
301 ... 22.000
801 ... 22.000
1 ... 2.000

2

Números	Pesetas
32302	20.000
32312	20.000
32322	20.000
32332	20.000
32342	20.000
32352	20.000
32362	20.000
32372	20.000
32382	20.000
32392	20.000
42702	20.000
42712	20.000
42722	20.000
42732	20.000
42742	20.000
42752	20.000
42762	20.000
42772	20.000
42782	20.000
42792	20.000
70902	20.000
70912	20.000
70922	20.000
70932	20.000
70942	20.000
70952	20.000
70962	20.000
70972	20.000
70982	20.000
70992	20.000

Terminaciones
092 ... 20.000

3

Números	Pesetas
32303	20.000
32313	20.000
32323	20.000
32333	20.000
32343	20.000
32353	20.000
32363	20.000
32373	20.000
32383	20.000
32393	20.000
42703	20.000
42713	20.000
42723	20.000
42733	20.000
42743	20.000
42753	20.000
42763	20.000
42773	20.000
42783	20.000
42793	20.000
70903	20.000
70913	20.000
70923	20.000
70933	20.000
70943	20.000
70953	20.000
70963	20.000
70973	20.000
70983	20.000
70993	20.000

Terminaciones
413 ... 20.000
543 ... 20.000

4

Números	Pesetas
32304	20.000
32314	20.000
32324	20.000
32334	20.000
32344	20.000
32354	20.000
32364	20.000
32374	20.000
32384	20.000
32394	20.000
42704	20.000
42714	20.000
42724	20.000
42734	20.000
42744	20.000
42754	20.000
42764	20.000
42774	20.000
42784	20.000
42794	20.000
70904	20.000
70914	20.000
70924	20.000
70934	20.000
70944	20.000
70954	20.000
70964	20.000
70974	20.000
70984	20.000
70994	20.000

Terminaciones
484 ... 20.000

5

Números	Pesetas
32305	20.000
32315	20.000
32325	20.000
32335	20.000
32345	20.000
32355	20.000
32365	20.000
32375	20.000
32385	20.000
32395	20.000
42705	20.000
42715	20.000
42725	20.000
42735	20.000
42745	20.000
42755	20.000
42765	20.000
42775	**820.000**
42785	20.000
42795	40.000
70905	20.000
70915	20.000
70925	20.000
70935	20.000
70945	20.000
70955	20.000
70965	20.000
70975	20.000
70985	20.000
70995	20.000

Terminaciones
545 ... 20.000
795 ... 20.000
895 ... 20.000

6

Números	Pesetas
32306	22.000
32316	22.000
32326	22.000
32336	22.000
32346	22.000
32356	22.000
32366	22.000
32376	442.000
32386	22.000
32396	22.000
42706	22.000
42716	22.000
42726	22.000
42736	22.000
42746	22.000
42756	22.000
42766	22.000
42776	**16.000.000**
42786	22.000
42796	22.000
70906	22.000
70916	22.000
70926	22.000
70936	22.000
70946	22.000
70956	22.000
70966	22.000
70976	42.000
70986	22.000
70996	22.000

Terminaciones
606 ... 22.000
76 ... 22.000
6 ... 2.000

7

Números	Pesetas
32307	20.000
32317	20.000
32327	20.000
32337	20.000
32347	20.000
32357	20.000
32367	20.000
32377	**8.000.000**
32387	20.000
32397	20.000
42707	20.000
42717	20.000
42727	20.000
42737	20.000
42747	20.000
42757	20.000
42767	20.000
42777	**820.000**
42787	20.000
42797	20.000
70907	20.000
70917	20.000
70927	20.000
70937	20.000
70947	20.000
70957	20.000
70967	20.000
70977	20.000
70987	20.000
70997	20.000

Terminaciones

8

Números	Pesetas
32308	20.000
32318	20.000
32328	20.000
32338	20.000
32348	20.000
32358	20.000
32368	20.000
32378	420.000
32388	20.000
32398	20.000
42708	20.000
42718	20.000
42728	20.000
42738	20.000
42748	20.000
42758	20.000
42768	20.000
42778	20.000
42788	20.000
42798	20.000
70908	20.000
70918	20.000
70928	20.000
70938	20.000
70948	20.000
70958	20.000
70968	20.000
70978	20.000
70988	20.000
70998	20.000

Terminaciones
178 ... 20.000
508 ... 20.000
608 ... 20.000
878 ... 20.000

9

Números	Pesetas
32309	20.000
32319	20.000
32329	20.000
32339	20.000
32349	20.000
32359	20.000
32369	20.000
32379	20.000
32389	20.000
32399	20.000
42709	20.000
42719	20.000
42729	20.000
42739	20.000
42749	20.000
42759	20.000
42769	20.000
42779	20.000
42789	20.000
42799	20.000
70909	20.000
70919	20.000
70929	20.000
70939	20.000
70949	20.000
70959	261.000
70969	20.000
70979	20.000
70989	20.000
70999	20.000

Terminaciones

0

Números	Pesetas
32310	20.000
32320	20.000
32330	20.000
32340	20.000
32350	40.000
32360	20.000
32370	20.000
32380	20.000
32390	20.000
32400	20.000
42710	20.000
42720	20.000
42730	20.000
42740	20.000
42750	20.000
42760	20.000
42770	20.000
42780	20.000
42790	20.000
42800	20.000
70910	20.000
70920	20.000
70930	20.000
70940	20.000
70950	20.000
70960	**4.000.000**
70970	20.000
70980	20.000
70990	20.000
71000	20.000

Terminaciones
220 ... 20.000
350 ... 20.000
890 ... 20.000

INSTRUCCIONES PARA LA CONSULTA DE ESTA LISTA

1.º Compruebe si la fecha del sorteo y el dibujo que figuran en la parte superior de la lista coinciden con los de su billete o décimo.

2.º En cada columna, y sólo en ella, están todos los premios y reintegros que han correspondido a todos los números que terminan con la cifra grande que la encabeza, clasificados en dos grupos: números completos y terminaciones.

Por ejemplo, si su número termina en 1, ha de fijar su atención únicamente en la columna encabezada con un uno. Los premios indicados en la columna «pesetas» son los que corresponden a un billete, o sea, a diez décimos.

3.º Vea si en la columna de números aparece el que Vd. juega y, si así fuera, a la derecha encontrará acumulado el importe total de los premios que han correspondido al billete. En este caso ya no es preciso seguir consultando la lista.

4.º Si no está su número completo puede tener premio en el grupo de terminaciones. Si las hay de cuatro cifras y su número las tiene igualmente dispuestas, a la derecha encontrará el total de premios que han correspondido a todos los números que terminan con esas cuatro cifras.

Si no tiene premio por terminación de cuatro cifras, o no las hay, proceda en la misma forma con las terminaciones de tres cifras, en su caso con las de dos y, finalmente, con la de una.

Ministerio de Educación, Cultura y Deporte

la bolsa, actualidad

Sigue predominando la atonía que se convierte ya en rutina. Los comentarios se centran en la posible remodelación del Gobierno, mientras cualquier mínima presión de la oferta o de la demanda se traduce en oscilaciones también mínimas cuyo saldo global hace que el miércoles se pierda la paridad para cerrar la tanda a 99,36 si bien con una sesión algo mejor.

Como única nota destacable, la suspensión provisional de cotización de Banca López Quesada, una de las de mayor solera bursátil ante una posible operación de reflotamiento y tras su fuerte baja precipitada al parecer por la presión de uno de los grupos familiares en liza. A nivel más general, se cumplen ya los dos años desde que la comisión designada por el Gobierno presentó el informe sobre la reforma del mercado. De éste, con sus virtudes y sus defectos, prácticamente nada más se ha sabido.

* * *

Claro que, como acaba de escribir Emilio Viñas, si la reforma técnica es imprescindible, el nivel de las cotizaciones responde básicamente a condicionantes extrabusátiles. Por ello resulta oportuno traer a colación dos autorizadas declaraciones. Por un lado la de Fuentes Quintana de que la gravedad de la economía requiere un golpe de timón. Por otro, la de Fernández Ordóñez de que la reforma fiscal está perjudicando a la clase media. Como se recordará, el señor Fernández Ordóñez es el principal progenitor de dicha reforma a la que, entre amplios turiferarismos nunca compartidos desde esta columna, se nos vendió como una panacea de cuyas virtudes se subrayaba, precisamente, la de favorecer al ciudadano medio.

* * *

El mercado de letras liberadas ve aumentar su volumen, en el que a la Banca extranjera se va sumando la nacional, mientras los tipos de interés, que parecían detenidos en el 13 - 13,25, alcanzan en algunos casos el 13,75 %. Estos tipos al ser por descuento y una vez deducidos los gastos que suelen estar en un mínimo del 0,15, pueden representar rentabilidades efectivas del 15,5.

Ya al comentar la conveniencia de esta nueva parcela bursátil señalbábamos quedaban algunos aspectos delicados. Así el posible deterioro tanto de otros activos como de otras fuentes de pasivo, en desventaja respecto a los coeficientes bancarios, con el inherente encarecimiento del dinero, no estando tampoco demasiado definido su carácter fiscal.

* * *

Como temíamos, ya está aquí una nueva emisión de Deuda Pública. Sus condiciones son las previstas con un interés del 12,5 %, equivalente a un 10,6 en mano, que, dada su máxima garantía, puede considerarse a nivel de mercado si bien, y pese a que ponderado con su plazo confirma una leve baja, puede incidir en un encarecimiento del dinero privado.

Pero dicha competitividad, obligatoria dentro de la nueva política financiera, resulta harto dudosa si se la pondera con las facilidades publicitarias y propagandísticas, con los presumibles sistemas fácticos de encaje y con el tratamiento desgravatorio. Dado que este último punto introduce cierta confusión, conviene recordar que la Ley de Presupuesto prevé para 1980 la posible desgravación del 22 % del importe invertido en las emisiones de Deuda Pública (y ésta nos tememos no será la única)), del tesoro y comunidades autónomas, del 20 % para otras obligaciones públicas, de eléctricas y Telefónica y del 15 % para todo el valor con cotización calificada, permaneciendo como tope común el 25 % de la base imponible y la inmovilización de 3 años.

Se trata pues de una mínima corrección a la anterior rebaja general del porcentaje desgravatorio, medida que desde el primer momento quienes vivimos en contacto con la realidad bursátil denunciamos como grave error. Sus consecuencias están a la vista, mientras que dicha corrección, aparte de tardía, resulta parcial en cuanto incompleta, superficial y discriminatoria a favor del sector público. Puede, pues, resumirse que apenas viene a mejorar otra cosa que no sea la capacidad drenadora del Estado. Lo que, en cualquier contexto como el definido por nuestra Constitución, se entiende como nocivo. Y como nocivo aún en circunstancias menos acuciantes que las presentes.

J. M.ª PRATS

COMPAÑIA TELEFONICA NACIONAL DE ESPAÑA

PAGO DE CUPON

A partir del 1.º de Mayo próximo, se abonará contra el cupón número 10 de las obligaciones en circulación al 8,8662 %, emitidas en Marzo de 1975, números 1 al 340.000, la cantidad de 2.187,500 pesetas líquidas por cupón hecha la oportuna deducción para el pago de impuestos.

El pago del precitado cupón número 10, se efectuará en cualquiera de las entidades enumeradas a continuación, en sus Sucursales, Filiales o Agencias:

Banco Urquijo, Hispano Americano, Español de Crédito, Bilbao, Herrero, Guipuzcoano, Pastor, Santander, Valencia y Confederación Española de las Cajas de Ahorros.

Los referidos Bancos y la citada Confederación se cerciorarán de la legítima posesión de los títulos antes de efectuar los pagos.

Madrid, 17 de Abril de 1980
EL CONSEJO DE ADMINISTRACION

ACCIONES

ROYAL TRIUMPH

MUELE
TRITURA
GRANULA
TAMIZA

INFORMACION:
venta y
demostraciones

Calle de las Flores, 5
Tels. 241 0134-242 6064 - Barcelona 1

COMPAÑIA SEGUROS GENERALES

PEQUEÑA, O PARTICIPACION MAYORITARIA EN UNA COMPAÑIA MEDIANA

COMPRAMOS

Para un primer contacto llamar al Tel. 323-01-65 (Srta. Nieves)
(Se garantiza absoluta confidencialidad)

COMPAÑIA TELEFONICA NACIONAL DE ESPAÑA

PAGO DE CUPON

A partir del 1.º de Mayo próximo, se abonará contra el cupón número 21 de las obligaciones en circulación al 7,017 % emitidas el 31 de Julio de 1969, las cantidades líquidas por cupón que a continuación se indican para cada una de las diferentes series de que consta la emisión:

SERIE	NUMEROS	LIQUIDO POR CUPON
A	1 al 240.000	154,375
B	1 al 120.000	308,750
C	1 al 48.000	771,875
D	1 al 24.000	1.543,750
E	1 al 12.000	3.087,500

El pago del precitado cupón número 21 se efectuará en cualquiera de las entidades enumeradas a continuación, en sus Sucursales, Filiales o Agencias:

Banco Urquijo, Hispano Americano, Español de Crédito, Bilbao, Herrero, Guipuzcoano, Pastor, Santander, Valencia, y Confederación Española de las Cajas de Ahorros.

Los referidos Bancos y la citada Confederación se cerciorarán de la legítima posesión de los títulos antes de efectuar los pagos.

Madrid, 17 de Abril de 1980
EL CONSEJO DE ADMINISTRACION

ACCIONES

Restaurante abierto todos los días
Servicio a domicilio
Banquetes, Bodas y Convenciones
Salones, jardines y parking propios

Avda. Generalísimo, 58-60 - Esplugas de Llobregat
Tels. 371-37-42 y 371-00-09

BANCO ZARAGOZANO

Junta General de Accionistas

El pasado día 13 de Abril, se celebró en el Teatro Fleta de Zaragoza la Junta General de Accionistas del Banco Zaragozano.

La asamblea transcurrió en el ambiente de cordialidad y adhesión al Consejo que caracteriza a las reuniones del Banco.

Las intervenciones del Consejero Delegado, D. José Bermejo Jalón, y del Presidente, D. Moisés Calvo Pardo, fueron seguidas con gran interés y atención por todos los asistentes, siendo subrayadas con cálidos aplausos.

Varios señores accionistas hicieron uso de la palabra proponiendo un voto de confianza que la Junta aprobó por unanimidad con todas las propuestas del Consejo.

Datos más significativos del ejercicio de 1979
(En millones de pesetas)

	1979	1978	% Incremento
Recursos ajenos	71.268	56.191	+ 26,83
Inversión crediticia	52.991	43.129	+ 22,87
Recursos propios	5.957	4.986,7	+ 19,46
Amortización de Inmovilizado	178,5	125,7	+ 42,—
Saneamiento de Activo Financiero	432,7	145,4	+ 197,59
Beneficios antes de Impuestos	708,2	589,6	+ 20,12
Beneficios después de Impuestos	530,4	423,6	+ 25,21
Dotación a Reservas	230	200	+ 15,—

Refuerzo del sistema económico: Su mayor eficacia y flexibilidad, así como la mejora de la productividad, exigen la instauración de una verdadera economía de mercado, sin que esto quiera decir que el Estado se inhiba, pues las actuales circunstancias exigen una actuación coordinada del sector público y del privado.

La economía española tiene recursos humanos y tecnológicos suficientes para emprender con imaginación su relanzamiento, lo que mejoraría su tasa de crecimiento y, a la vez, mitigaría el paro.

En el próximo futuro, la banca tendrá que acentuar su preocupación por la rentabilidad como objetivo fundamental de su actuación, en función de la cual deben juzgarse todos los demás aspectos y magnitudes de nuestro negocio.

MOISES CALVO PARDO
Presidente

El principio orientador de nuestra actuación ha consistido en mantener nuestra raíz regional, nuestra vocación nacional, nuestra condición básica de banco comercial y completar nuestra acción en el mercado doméstico con una adecuada presencia internacional.

En dos años (1978-1979) hemos mejorado nuestro pasivo en un 63 %, nuestra cuota de mercado en el 16 %, nuestros depósitos por oficina en el 40 %, los depósitos por empleado en el 54 %; y, a pesar de nuestra fuerte expansión en estos dos años, hemos mejorado nuestros beneficios por oficina en el 16 % y los beneficios por empleado en el 28 %.

Nuestra actitud fundamental es la de mantener una vigilancia y control permanente sobre nuestros costes y rendimientos. En definitiva, conservar las virtudes tradicionales de nuestro banco, que considero resumidas en esas dos palabras que aspiramos a que se conviertan en identificadoras del Banco Zaragozano: prudencia y solidez.

JOSE BERMEJO JALON
Consejero Delegado

Ministerio de Educación, Cultura y Deporte

CONFORT GUIA INMOBILIARIA

TODOS LOS LUNES EN ESTA MISMA PAGINA

Pisos

SITUACION	SUPERFICIES	CARACTERISTICAS	ENTRADA Y PRECIO TOTAL
PARROCO TRIADO, 4-6 BEJAR, 9-11 (Sants)	70 y 90 m²	2, 3 y 4 dormitorios, baño completo. Cocina totalmente equipada con armarios de madera altos y bajos, revestidos de fórmica. Calefacción individual a gas por agua. Parking opcional en el mismo edificio.	DESDE 600.000,- PTAS. HASTA 12 AÑOS. ENTREGA MES DE JULIO. 2.500.000,- PTAS. INCLUIDA HIPOTECA **VENDE: FUSA**
CONCEPCION ARENAL, 132-134. CARDENAL TEDESCHINI, 14-22	85 y 100 m²	3 y 4 dormitorios, amplio salón-comedor (22 m²). Baño y aseo con encimeras de mármol. Calefacción individual a gas por agua. Cocina-office totalmente equipada. Armarios empotrados. Parking en el mismo edificio.	DESDE 500.000,- PTAS. HASTA 12 AÑOS. ENTREGA MES DE MAYO. DESDE: 2.800.000,- PTAS. INCLUIDA HIPOTECA **VENDE: FUSA**
MIGUEL ANGEL, 92 al 102 esquina BRASIL	70, 80, 90 100 y 110 m²	3 y 4 dormitorios, 2 baños completos. Cocina-office totalmente equipada con: armarios de madera altos y bajos, horno elevado, placa encimera, 4 fuegos, campana extractora de humos (muebles y electrodomésticos a su elección). Carpintería interior de embero, altillos registrables y armarios empotrados.	DESDE 500.000,- PTAS. HASTA 12 AÑOS PRECIO TOTAL 3.700.000,- PTAS. HIPOTECA INCLUIDA. **VENDE: CONFORT.**
PUJADAS, 212-214 (Sector Pueblo Nuevo)	100 m²	3 y 4 dormitorios, 2 baños completos. Amplio salón-comedor (21 m²). Cocina office con: campana extractora de humos, placa encimera 4 fuegos, horno elevado y lavavajillas (opcional). ZONA AJARDINADA Y PARQUE INFANTIL PARTICULAR.	DESDE 750.000,- PTAS. HASTA 12 AÑOS. ENTREGA INMEDIATA. DESDE 3.050.000,- PTAS. HIPOTECA INCLUIDA **VENDE: FUSA**
WITARDO, 56-62 esquina CABALLERO (Zona Las Corts)	110 y 140 m²	4 dormitorios dobles, 2 baños completos. Cocina-office equipada con: horno elevado placa encimera 4 fuegos, campana extractora y lavavajillas. Armarios empotrados en 3 dormitorios. Calefacción individual por aire. Parking opcional en el mismo edificio.	A CONVENIR HASTA 11 AÑOS. ENTREGA INMEDIATA. DESDE 4.800.000,-PTAS. INCLUIDA HIPOTECA **VENDE: CONFORT**
AVDA. MADRID, 80	100 m²	4 dormitorios. Cocina totalmente equipada. Altillos registrables de madera barnizada. Parquet en zonas nobles. Carpintería interior de embero. Baño y aseo. Calefacción individual a gas por agua. Parking opcional con acceso directo a los pisos.	A CONVENIR. HASTA 11 AÑOS ENTREGA INMEDIATA. DESDE 3.500.000,- PTAS. INCLUIDA HIPOTECA **VENDE: CONFORT**
WELLINGTON; 90 (Junto Parque Ciudadela)	70, 80 y 90 m²	3 y 4 dormitorios. Baño y aseo. Calefacción individual a gas por agua. Cocina-office equipada con : campana extractora, horno elevado, placa encimera 4 fuegos, lavavajillas y lavadora automática. Armarios empotrados.	DESDE 700.000,- PTAS. HASTA 12 AÑOS. ENTREGA INMEDIATA. DESDE 2.800.000,- PTAS. HIPOTECA INCLUIDA. **VENDE: CONFORT.**
AVENIDA MERIDIANA, 313-315 (Zona Sagrera)	80, 98 y 105 m²	3 y 4 dormitorios. Calefacción por radiadores electrónicos. Baño y aseo. Armarios empotrados y altillos registrables. Cocina-office totalmente equipada (muebles y electrodomésticos a su elección). Parking opcional.	DESDE 400.000,- PTAS. HASTA 12 AÑOS, ENTREGA MES DE NOVIEMBRE DESDE 3.000.000,- PTAS. HIPOTECA INCLUIDA. **VENDE: CONFORT.**
FRANCISCO TARREGA, 20-26 (Sector Maragall)	60 y 105 m²	1, 2, 3 y 4 dormitorios. Calefacción individual a gas por agua. Baño y aseo. Cocina totalmente equipada. Parking opcional. SORTEO DE 500.000,- PTAS. ENTRE LOS 4 PRIMEROS COMPRADORES.	DESDE 800.000,- PTAS. HASTA 12 AÑOS. ENTREGA INMEDIATA. DESDE 2.450.000,- PTAS. HIPOTECA INCLUIDA. **VENDE: FUSA.**

Aticos

SITUACION	SUPERFICIES	CARACTERISTICAS	ENTRADA Y PRECIO TOTAL
CIPRES, 11 VILLAR, 40 (Sector Guinardó)	120 m²	TERRAZAS CON SUPERFICIES DE: 100 m². 4 dormitorios, baño y aseo. Calefacción individual a gas por agua. Armarios empotrados y altillos registrables. Cocina equipada (muebles y electrodomésticos a su elección). Parking opcional.	DESDE 3.200.000,- PTAS. HASTA 12 AÑOS ENTREGA MES DE JUNIO. DESDE 7.800.000,- PTAS. INCLUIDA HIPOTECA **VENDE: CONFORT**
ARIBAU, 253 (Frente Parque de Moragas)	120 m²	SUPERFICIES TERRAZAS: 45 m². 3 .dormitorios. 2 baños completos. Parquet en zonas nobles. Calefacción individual a gas. Cocina-office (muebles y electrodomésticos a su elección). Parking opcional.	DESDE 1.400.000,- PTAS. HASTA 12 AÑOS. ENTREGA INMEDIATA. DESDE 9.000.000,- PTAS. HIPOTECA INCLUIDA. **VENDE: CONFORT.**
PROVENZA, 114 (Sector ensanche)	120 y 140 m²	SUPERFICIES TERRAZAS: 70 y 40 m². 4 dormitorios. Habitación principal con vestidor y baño incorporado. Armarios empotrados. Calefacción individual por aire. Cocina-office (20 m²). 2 baños y 1 aseo. Parking.	DESDE 2.900.000,- PTAS. HASTA 12 AÑOS. ENTREGA INMEDIATA. DESDE 8.325.000,- PTAS. HIPOTECA INCLUIDA. **VENDE: CONFORT.**
WITARDO, 60-62 esquina CABALLERO	113 m²	SUPERFICIES TERRAZAS: 45 m². 4 dormitorios. 2 baños completos. Cocina-office equipada con: horno elevado, placa encimera 4 fuegos, campana extractora y lavavajillas. Parking opcional.	DESDE 1.735.000,- PTAS. HASTA 11 AÑOS. ENTREGA INMEDIATA. DESDE 6.935.000,- PTAS. HIPOTECA INCLUIDA. **VENDE: CONFORT.**
FRESSER, 51 (Sector Maragall)	75 m²	SUPERFICIES TERRAZAS: 20 m². 3 dormitorios. Baño y aseo. Calefacción individual por aire. Armarios empotrados. Cocina totalmente equipada con armarios de madera, altos y bajos.	DESDE 2.100.000,- PTAS. HASTA 12 AÑOS. ENTREGA INMEDIATA. DESDE 4.965.000,- PTAS. HIPOTECA INCLUIDA. **VENDE: FUSA**

Conjuntos Residenciales

ELS PINS (CALDETAS) Riera de Caldetas término municipal de San Vicente de Montalt	100 m²	3 y 4 dormitorios, baño y aseo, cocina totalmente equipada con : centro de lavado y frigorífico, amplio salón-comedor, grandes terrazas y calefacción. 5 pistas de tenis, 2 piscinas, parque infantil, club social y 15.500 m² de ZONA AJARDINADA.	DESDE 1.000.000,- PTAS. HASTA 9 AÑOS. ENTREGA INMEDIATA. DESDE 3.250.000,- PTAS. HIPOTECA INCLUIDA **VENDE: FUSA**
APARTAMENTOS VILASAR Junto VILASAR JARDIN RESIDENCIAL	60 y 80 m²	2 y 3 dormitorios. Cocina-office totalmente equipada (muebles y electrodomésticos a su elección). Baño completo. Parking opcional. 2.000 m² de ZONA AJARDINADA CON: PISCINA Y PARQUE INFANTIL.	A CONVENIR. HASTA 11 AÑOS DESDE 2.700.000,- PTAS. HIPOTECA INCLUIDA ENTREGA INMEDIATA. **VENDE: CONFORT**
RIUS Y TAULET, 32 SAN CUGAT DEL VALLES	Dúplex de 160 m² Simples de 125 m²	4 y 5 dormitorios. Cocina-office con : armarios de madera, altos y bajos, horno elevado, campana extractora de humos, placa encimera 4 fuegos y lavavajillas, 2 baños completos y aseo. MAGNIFICAS TERRAZAS CON VISTAS A LA ZONA AJARDINADA PARTICULAR.	A CONVENIR HASTA 12 AÑOS DESDE 5.800.000,- PTAS. HIPOTECA INCLUIDA Incluye Plaza de Parking. **VENDE: CONFORT**

MUY IMPORTANTE:

Todos nuestros precios y condiciones incluyen los gastos de la constitución de hipoteca, obra nueva y división de la finca en régimen de propiedad horizontal.

Llame hoy mismo al teléfono

218 85 00

y solicite gratis la GUIA INMOBILIARIA CONFORT.

Sin ningún compromiso, recibirá por correo, amplia información sobre más de 2.000 pisos, apartamentos, residenciales, oficinas y locales comerciales.

Un nuevo sistema de información inmobiliaria que Confort ofrece a todos los que buscan piso.

confort
Promotora Inmobiliaria, s/a.

Travesera de Gracia, 72
Tel. 218 85 00 Barcelona-6
Parking Tave

Ministerio de Educación, Cultura y Deporte

DOS GOLES IMPORTANTISIMOS

Uno dio dos positivos al Español y otro el triunfo al Barça

El danés Simonsen engaña al meta Aguirreoa en el lanzamiento del penalty que supondría la victoria mínima para el conjunto azulgrana. (Foto Pérez de Rozas.)

Lanchas comete penalty al empujar a Charles. Penalty que lanzado por el mismo jugador herculano sería detenido por Urruti. Esta sería la primera piedra de una victoria que culminaría el gol de Morel. (Foto Europa Press.)

Tantos son triunfos

Esto es lo que deben pensar las aficiones del Barcelona y Español que, con sólo un gol cada equipo, lograron importantes victorias para sus aspiraciones en el Campeonato. El Español, que ya rompiera su sequía goleadora la pasada jornada, volvió a marcar ayer y su solitario gol en el campo del Hércules le valió un importante triunfo que le aleja de la zona de descenso.

Triunfo doblemente valioso al ser conseguido ante el Hércules, superando así el punto que los alicantinos se llevaron de Sarriá, y que da ventaja a los españolistas, caso de un empate final a puntos. El debut de Morel no pudo ser más afortunado y decisivo para el equipo, casi como amortizar ya su fichaje. Milciades Morel, del mismo nombre que el legendario general de la antigua Grecia, supo llevar a su equipo a la victoria. Claro que también hay que destacar que contó con una buena retaguardia, pues no hay que olvidar que Urruti paró un penalty con que se castigó a su equipo, con el marcador inicial.

El Barcelona con el gol de Simonsen, al transformar un penalty, logró también el máximo fruto, y los dos puntos le permiten seguir manteniendo sus aspiraciones a colocarse en uno de los puestos que clasifican para la Copa de la UEFA. El juego del equipo experimentó una ligera mejoría, pero el ataque, sin delantero centro real, sigue siendo el punto débil.

También puede decirse que goles son triunfos, pues, precisamente, cuando el rival parecía más difícil de abatir logró la Real Sociedad una clara y contundente victoria frente al Sporting de Gijón. Con ella los donostiarras se mantienen una jornada más en su puesto de líderes imbatidos, y ya sólo faltan cuatro para el final... y el ansiado título. Curioso que la Real Sociedad gane a equipos teóricamente flojos por mínimos resultados y en cambio endose un 4-0 al Real Madrid, y meta otros cuatro al Gijón y Barcelona...

Burgos y Atlético de Madrid conquistaron los restantes positivos de la jornada. Los burgaleses con un sorprendente triunfo en el campo del Salamanca que puede llegarles tarde para su salvación y, en cambio, complica las cosas al club charro. El Atlético de Madrid con un empate sin goles en La Romareda a costa del Zaragoza, que deja a los maños con dos negativos y los madrileños con uno.

El resto de encuentros, victorias caseras. Mínimas las del Rayo ante el Valencia y del Real Madrid ante el Málaga, un colista que resultó muy difícil, y muy claras las del Betis sobre el Sevilla en el duelo local, y del Almería frente a los canarios.

En Segunda División, derrotado el Sabadell en Castellón pierde terreno en sus aspiraciones de ascenso, en lucha muy apretada con el Valladolid como líder único. El Nàstic fue goleado en Vigo por el Celta.

En el grupo «catalán» de la B, buen triunfo del Lleida en campo del Jaén, que le devuelve posibilidades de ascenso, y tropiezo del Terrassa en su terreno, con el lógico perjuicio para los egarenses. El Barcelona At. empató en campo del Portuense, pero Girona y Sant Andreu se hunden en la zona de cola con sus derrotas en campo propio.

M. PULIDO BERMEJO

LA PROXIMA JORNADA

Primera División

Español - Rayo V.	(2—2)
Valencia - **Barcelona**	(1—2)
Ath. Bilbao - Almería	(2—4)
Las Palmas - Zaragoza	(0—4)
At. Madrid - Betis	(0—0)
Sevilla - R. Madrid	(0—2)
Málaga Salamanca	(0—3)
Burgos - R. Sociedad	(2—2)
Sp. Gijón - Hércules	(1—1)

Segunda División «A»

Palencia - Oviedo	(0—1)
Elche - Racing S.	(1—0)
Cádiz - Valladolid	(0—1)
Osasuna - Algeciras	(0—1)
Castilla - Granada	(0—0)
Coruña - Celta	(0—2)
Gimnàstic - Alavés	(1—3)
Huelva - Castellón	(0—0)
Sabadell - Murcia	(2—1)
Getafe Levante	(1—3)

Segunda División «B» Grupo II

C. Sotelo - Córdoba	(1—2)
Eldense **Terrassa**	(1—1)
Ceuta - **Sant Andreu**	(0—0)
Vall D'Uxó - Jaén	(1—2)
Lleida - Badajoz	(0—1)
Eivissa - Sevilla At.	(1—1)
D. Zafra - **Girona**	(1—2)
Linares - Portuense	(1—2)
Barcel. At. - S. Fern.	(1—0)
Onteniente - Jerez	(0—1)

Tercera División Grupo IV

Barcelona - Malgrat	(1—1)
Gavá - Badalona	(3—1)
Vinaroz - Júpiter	(1—3)
Europa - Andorra	(1—1)
Figueras - Reus	(0—1)
Binéfar - Monzón	(1—3)
Endesa - Olot	(3—1)
Vilafranca - Horta	(2—3)
Masnou - La Cava	(0—2)
Igualada - Gramanet	(1—2)

Entre paréntesis los resultados obtenidos en la primera vuelta.

LA PROXIMA QUINIELA

Español - Rayo V.	1
Valencia - Barcelona	1-X
Ath. Bilbao - Almería	1
At. Madrid - Betis	1
Sevilla - R. Madrid	1-X-2
Málaga Salamanca	1-X-2
Burgos - R. Sociedad	X-2
Gijón - Hércules	1
Palencia - Oviedo	1
Cádiz - Valladolid	X
Castilla - Granada	1
Coruña - Celta	1
Tarragona - Alavés	1-X-2
Huelva Castellón	X

Primera División

RESULTADOS

Rayo Vallecano - Valencia	1—0
Barcelona - Ath. Bilbao	1—0
Almería - Las Palmas	3—0
Zaragoza - At. Madrid	0—0
Betis - Sevilla	4—0
Madrid - Málaga	2—1
Salamanca - Burgos	1—3
R. Sociedad - Gijón	4—1
Hércules - Español	0—1

CLASIFICACION

R. Sociedad	30	16	14	0	45	16	46+16
Madrid	30	19	8	3	60	30	46+16
Gijón	30	14	6	10	42	33	34+ 6
Valencia	30	11	11	8	46	37	33+ 3
Ath. Bilbao	30	14	4	12	46	38	32+ 2
Barcelona	30	11	10	9	35	29	32+ 2
Betis	30	10	11	9	33	35	31+ 1
Las Palmas	30	13	5	12	35	42	31+ 1
Ath. Madrid	30	9	11	10	35	36	29— 1
Sevilla	30	12	5	13	45	43	29— 1
Almería	30	9	10	11	37	45	28— 2
Zaragoza	30	11	6	13	39	35	28— 2
Salamanca	30	9	8	13	29	36	26— 4
Español	30	7	12	11	25	32	26— 4
Rayo Vall.	30	9	8	13	42	53	26— 6
Hércules	30	6	11	13	31	38	23— 7
Burgos	30	5	10	15	28	51	20—12
Málaga	30	7	6	17	26	50	17—10

Segunda División «A»

RESULTADOS

Oviedo - Elche	1—0
Santander - Cádiz	3—1
Valladolid - Osasuna	1—0
Algeciras - Castilla	3—3
Granada - Coruña	0—0
Celta - Gimnàstic	5—0
Alavés - Huelva	1—1
Castellón - Sabadell	2—1
Murcia - Getafe	2—0
Levante - Palencia	2—1

CLASIFICACION

Valladolid	32	15	8	9	47	34	38+ 6
Murcia	32	14	9	9	47	33	37+ 5
Alavés	32	13	11	8	35	30	37+ 5
Castilla	32	14	8	10	42	30	36+ 4
Castellón	32	14	8	10	39	36	35+ 4
Oviedo	32	13	9	10	36	35	35+ 1
Sabadell	32	14	6	12	39	42	34+ 4
Osasuna	32	15	3	14	65	47	33+ 1
Cádiz	32	13	7	12	39	36	33+ 1
Elche	32	11	11	10	35	34	33+ 1
Getafe	32	12	8	12	36	39	32+ 2
Huelva	32	11	9	12	30	36	31— 1
Celta	32	10	10	12	39	37	30— 2
Palencia	32	10	10	12	39	40	30— 2
Santander	32	8	14	10	28	32	30— 4
Granada	32	11	8	13	35	39	30— 2
Levante	32	12	6	14	39	46	30— 2
Coruña	32	12	4	16	40	41	28— 4
Gimnàstic	32	7	10	15	24	52	24— 8
Algeciras	32	7	9	16	27	42	23— 9

Otras informaciones destacadas

-- Jornada loca en el grupo II de la Segunda «B» **(Página 31)**

-- El Calpisa, brillante vencedor de la Recopa

-- Dos récords de España, y un tercer puesto en la general absoluta, hechos destacados en la clausura de la Copa Latina de natación **(Página 35)**

¿POR QUE IR CALVO?

ARTPEL, con su técnica y su arte, en cabeza de la perfección en prótesis capilares

NO al postizo
NO al bisoñé
NO al peluquín

SI a la prótesis que abre una nueva era de soluciones para el hombre calvo. No se distingue del cabello propio ni por su color ni por su tacto.

Técnicas de fijación

Nuestra película de fijación tiene grandes ventajas al adherirse de forma similar a una ventosa. Esto le da plena autonomía de poner y quitar de la forma más sencilla, dándole suavidad y seguridad, resistiendo el baño o cualquier otro deporte. Con una prótesis actual y un moderno sistema de fijación, hasta el más escéptico, si lo prueba, dice SI.
Todo este conjunto de técnica y arte se lo ofrece

artpel

Granvía, 534, pral. Tel. 254-41-75. **BARCELONA**
Conde de Aranda, 8. Tel. 276-47-11. **MADRID**
Plaza Benlliure, 3. Tel. 327-84-02. **VALENCIA**

Todas las prótesis ARTPEL están garantizadas

vista todo el año con suscripción **Gales**

Deseo conocer el sistema de venta por SUSCRIPCION
Don.....
Dirección.....
Mande, por favor, este cupón a GALES, Oficina Comercial
Av. José Antonio, 629 · Barcelona·10

GINEBRA CHESTER

Campaña 110 años
últimos días
Alfombras y Moquetas
SALVA'
Rambla Cataluña, 67
Descuentos hasta 50%

Ministerio de Educación, Cultura y Deporte

Barcelona, 1 - Ath. Bilbao, 0

De penalty y con apuros

Simonsen materializó el merecido triunfo azulgrana en flojo partido de dos históricos venidos a menos

Ganó el Barcelona al Athletic y los dos puntos permiten al equipo azulgrana seguir con sus aspiraciones de clasificación para la Copa de la UEFA la próxima temporada. Eso es lo más importante, y casi lo único reseñable, del partido de ayer en el «Camp Nou». Pues, en cuanto al juego, la satisfacción de los hinchas barcelonistas nos figuramos que será mucho menor que la que les deparó el resultado.

El partido no fue tan malo como el de hace dos jornadas frente al Atlético de Madrid, pero lo recordó en varios momentos, y el juego exhibido por ambos equipos dista mucho, desde luego, del que se espera de dos conjuntos históricos del fútbol español.

DOS «MINIGRANDES»

A juzgar por el fútbol desplegado por Barcelona y Athletic de Bilbao, que además son dos aspirantes a los puestos altos de la clasificación, se confirma el refrán de «cualquier tiempo pasado fue mejor». Athletic y Barcelona dieron una pobre imagen de sí mismos, y mucho habrán de cambiar la próxima temporada para llegar lejos —si se clasifican— en la competición internacional de la UEFA.

Los erores eran más abundantes que los aciertos y si el juego, durante muchas fases del partido, tuvo un cierto aire de toma y daca, con alternativas para uno u otro bando, se debió principalmente a que la mayoría de pases al compañero eran en realidad cesiones al rival. Los rebotes eran constantes y la pelota iba de los pies de un jugador a los del contrario con, no diremos desespero sino más bien, hilaridad por parte de los espectadores.

CANITO... Y EL EQUIPO

Forzoso resulta referirse a la actuación de Canito que despertó las iras del público en forma que pudo ser perjudicial para el conjunto. No vamos a descubrir ahora ni las virtudes ni los defectos del ex-españolista, pero sí conviene poner de manifiesto que entre estos últimos está el de su complicada psicología que al primero que va a perjudicar es al propio jugador, y luego al equipo que cuenta con él. Canito es hombre de nervios y actitudes poco diplomáticas en el campo, no sobre el contrario sino con sus propios compañeros, con acciones que ningún beneficio aportan a nadie. Lo lamentable es que Canito, si lima esas intemperancias, tiene cualidades para ser un gran jugador, un fenómeno del fútbol a nivel internacional. Pero debe comprender que para ello hay que sacrificar muchas cosas y entre éstas está la valoración del propio yo. El busca el triunfo del equipo, no lo dudamos, pero comete el error de creer que sólo él tiene visión de la jugada y que los demás han de jugar de acuerdo con ello. Hubo una jugada en la que con el balón en poder de Simonsen éste le hizo señas ostensibles de que se metiera por la banda, lo que hizo Canito, para luego ceder el danés el balón a otro compañero llevando la jugada por otra zona del campo. Canito se enfadó por ello... y debía comprender que pensando en el equipo, quizás era lo más aconsejable, y que su esfuerzo, al irse por donde le pedía Simonsen, no era inútil... pues tras él se fueron los jugadores bilbaínos, dejando espacio libre en otro sitio. Luego en el segundo tiempo, al tirar mal y desde lejos el público le abroncó a lo que el jugador respondió con un destemplado gesto, alzando los dos brazos. Y los pitos se repitieron entonces, casi continuamente, en cuanto Canito tocaba el balón. Esto tampoco le gustó, —no le gusta a nadie—, pero debió comprender que el público le paga y está en su derecho de protestar cuando las cosas no se hacen bien (aunque estamos seguros que Canito quería hacerlo bien); y, sobre todo, debió comprender que tampoco era bueno, ni para él ni para el equipo, su intento de abandonar el terreno de juego, justo en el momento en que Simonsen se disponía a lanzar el penalty que podía valer el triunfo azulgrana. Un compañero le alcanzó y le convenció de que no lo hiciera. Siguió en el campo, y pudo ver el «diplomático» gesto de Helenio Herrera, que tras tener a Costas haciendo ejercicios de precalentamiento en la banda seguramente para cambiarlo por Canito— optó por sentarlo y no variar el equipo.

De todo ello, y de lo que sus acciones pueden perjudicar al equipo y a él mismo, debe reflexionar Canito y pensar que ahora es un jugador y por tanto ha de acatar las órdenes tácticas del entrenador, y que erores en el juego puede cometerlos él y cualquier compañero. Cuando sea entrenador podrá ser él quien decida la forma de jugar y recriminar al jugador que no siga sus indicaciones...

MIEDO A PERDER

El partido, como hemos dicho, tuvo poco de buen juego, y el triunfo lo mereció el Barcelona que buscó más el triunfo que su oponente que se limitó a defender el cero-cero inicial y a tímidos contraataques por si llegaba el gol. La misma táctica que desplegó en Sarriá y que porque el Español no marcó, y en el «Camp Nou» le costó la derrota porque el Barcelona marcó un gol. Pero es que para aspirar a algo, hay que marcar goles —o buscarlos cuando menos— y el Athletic no lo hizo, y esto es muy grave y desalentador para el fútbol español, si caemos en la cuenta de que, en otros tiempos, el Athletic era un equipo que podía ganar o perder, pero que marcaba goles...

EL GOL Y OTRAS COSAS

No vale la pena dedicar mucho espacio al planteamiento táctico sobre el campo, pues el Athletic puso sobre él una estrategia casi de «catenaccio» con Alesanco de «líbero» y Goicoechea suelto delante de él, mientras que los restantes jugadores se emparejaban así: Urquiaga-Ramírez, Guisasola - Simonsen, (parejas que se alternaban al cambiar los extremos azulgrana de banda). En el centro del campo, con Zuviría-Rojo, Canito-Villar, se movía De Andrés sobre Landáburu, o sobre Rexach, alternativamente, pues «Charly» se quedó muy atrás para organizar el juego azulgrana. En el ataque (?) bilbaíno, Ramos-Argote, Migueli-Noriega y Albaladejo-Dani, eran las parejas, con Olmo de hombre libre... que marcaba a Noriega cuando Migueli lo dejaba suelto para irse al ataque.

Este planteamiento dejaba suelto a Rexach, en el centro del campo, pero con muchos hombres en la cobertura bilbaína. Y como que «Charly» no tenía su tarde (estuvo poco fino en el pase y no supo irse al ataque con decisión), De Andrés podía con él y anulaba bastante a Landáburu. Hubo un momento en que Rexach le indicó a Landáburu que se fuera hacia el puesto de ariete pero no dio resultado y los peligros azulgrana eran escasos y sólo fruto de acciones individuales.

Así, al minuto, Zuviría fuerza un cóner que lanza Rexach y Migueli, como ante Checoslovaquia, cabecea muy bien, pero alto. En la jugada siguiente, Dani, de lejos, tira fuerte y desviado. A los 15, genialidad de Simonsen que tira bien, pero Aguirregoa salva en gran parada. A los 23, Artola sale a la desesperada y tiene que despejar con el pie. A los 27, sorprendente tiro de Rojo a la escuadra y gran desvío de Artola a córner. A los 31, Landáburu se cuela en el área y dentro de ella cae, quedando la duda de un posible penalty, que nosotros creemos que «la moviola» puede demostrar que no fue tal. A los 34, centro de Rexach, a pase de Migueli, y el balón va a Ramírez, de rebote, que no puede controlarlo y su tiro sale alto. A los 37, nuevo tirazo de Rojo y gran desvío de Artola a córner.

En el segundo tiempo, a los dos minutos, tiro a la media vuelta de Simonsen y Aguirregoa desvía justo para que el balón dé en la base del poste y salga a córner. La jugada sigue sacándose tres saques de esquina sin más consecuencias. A los 5, Simonsen cede a Zuviría y el tiro de este lo para el portero. A los 8, falta que Rojo cede a Dani y gran disparo de este y soberbia parada de Artola. A los 10, Landáburu se mete en el área y es agarrado por el brazo clarísimamente, pero el árbtiro señala la falta fuera. Era penalty. La falta se saca sin consecuencias al rematar Landáburu alto. A los 15, gran centro de Rojo y Guisasola, a bocajarro, remata alto.

A los 22, internada de Ramos con gran centro pasado que Ramírez no puede cabecear a gol, batiendo ya el meta, al ser empujado por un defensa. Esta vez, el árbitro no duda y señala el claro penalty que Simonsen transforma en el gol del triunfo.

El Athletic se mueve ligeramente más al ataque y crea peligros, más por nervios y erores azulgrana que por méritos propios, pero que están a punto de terminar en gol, pero los bilbaínos no aciertan lo más fácil. Y con una falta bien rematada por Rexach, ligeramente alto, termina el partido con el mínimo triunfo azulgrana, pero máximo en apuros y sufrimiento.

Manuel PULIDO

El president de la Generalitat, Josep Tarradellas se despidió ayer de la afición azulgrana ante su próximo relevo al frente del máximo organismo catalán. Con anterioridad, el president Tarradellas quiso hacer lo propio con la plantilla del primer equipo barcelonista, y bajó a los vestuarios donde posó para la posteridad acompañado del alcalde de Barcelona, señor Narcís Serra, presidente y vicepresidente del club, señores Núñez y Gaspart y preparador del equipo Helenio Herrera. (Foto Pérez de Rozas.)

Datos para el archivo

RESULTADO

BARCELONA: 1 (Simonsen, 68' de penalty).
ATHLETIC B.: 0.

ALINEACIONES

BARCELONA: Artola (5), Ramos (4), Migueli (4), Olmo (cap.) (2), Albadalejo (2), Simonsen (3), Rexach (1), Canito (?), Landáburu (2) y Ramírez (3).
ATHLETIC B.: Aguirreoa, Urquiaga, Guisasola, Goikoechea, De Andrés, Alexanco, Dani, Villar, Noriega, Argote y Rojo (cap.).

SUSTITUCIONES

Los norteños realizaron los dos cambios: Sarabia y Tirapu sustituyeron a Noriega (46') y De Andrés (53') respectivamente, mientras que los locales cambiaban a Landáburu, que dejaba su sitio a Martínez (2) en el minuto 64.

SAQUES DE ESQUINA

Once lanzó el Barça (5 y 6) por 6 el Athletic (5 y 1).

TIROS A PUERTA

También once el Barcelona (3 y 8) con buena puntería en ocho (incluidos un gol y un tiro al poste), mientras que el Bilbao uno menos, es decir, diez (5 y 5), con acierto en tres de ellos.

FALTAS

Los azulgrana cometieron 14 (5 y 9) incluido un fuera de juego, y los rojigualdos igualmente 14 (9 y 5) con tres posiciones antirreglamentarias.

TARJETAS

Cuatro y todas amarillas: Alexanco (49'), Goikoechea (84'), Zuviría (85') y Guisasola (88').

ARBITRO

Dirigió el colegiado del oeste, señor Ramos Marco. Bien, con reparos.

Su declaración ¿Normal o simplificada?

Existen dos modelos para hacer su declaración de la Renta:
Normal, válido en principio para todos los contribuyentes.
Simplificado, para aquellas personas cuyos ingresos anuales no excedan de 740.000 Ptas.

Contribuir da derecho a exigir

IMPUESTO SOBRE LA RENTA

F.C.B.
FUTBOL CLUB BARCELONA
PRUEBAS JUGADORES ALEVINES
DE 7 A 10 AÑOS
Enviar los datos completos los muchachos nacidos a partir del 1.º de agosto de 1968 hasta el 31 de julio de 1973, a la siguiente dirección:
F. C. BARCELONA — Fútbol Infantil — Avda. División Azul, s-n.º BARCELONA (28). APELLIDOS Y NOMBRE, DOMICILIO Y LOCALIDAD, TELEFONO, ESTATURA, LUGAR Y FECHA DE NACIMIENTO, PUESTO QUE OCUPA Y NUMERO DE BOTAS
MEYBA equipa al Barça

CONTABILIDAD POR PLAN CONTABLE
COMIENZO: MARTES, 6 DE MAYO
DURACION: 40 HORAS
LA REFORMA FISCAL INCREMENTA LA DEMANDA DE CONTABLES EXPERTOS EN LOS PLANES DE CUENTAS DEL MINISTERIO DE HACIENDA
— CURSO DE «PUESTA AL DIA» en contabilidad oficial.
— DIRIGIDO A: Contables, jefes de contabilidad o administración, ejecutivos de banca y personas con base contable.
— BASADO «EXCLUSIVAMENTE» en todas las nuevas cuentas y técnicas de los Planes de Cuentas del M.º de Hacienda, con Balance, Resultados y Cuadro de Financiamiento Anual. Son despreciadas las operaciones sencillas y las repetitivas.
— SE AMPLIA todo ello con problemas no incluidos en dichos Planes, que son aportados por los profesores así como por los asistentes al curso.
— PROFESORADO: Equipo de profesores titulados y expertos.
— GARANTIA DE EFICACIA y profundidad, avalados por amplia relación de profesionales y empresas que han efectuado este reciclaje.
— DIPLOMA de Contable especializado en PLAN CONTABLE expedido por Centro autorizado por el M.º de Educación y Ciencia.
HORARIO: Martes y jueves, de 7'30 a 9'45
— TAMBIEN CURSOS EN: TARRASA, MANRESA Y MATARO. Soliciten horarios.
— LAS PERSONAS QUE NO PUEDEN ASISTIR PUEDEN SOLICITAR EL DOSSIER «POR CORRESPONDENCIA».
ECOM
ESCUELA DE PERFECCIONAMIENTO CONTABLE
Avda. Diagonal, 600. Tel. 200-11-12 — Barna. - 21

Alquila Carretillas FENWICK Eléctricas y Diesel
ELECTROMOVIL
(93) 335 71 51
COMPRA - VENTA
USADAS TODAS MARCAS
RECAMBIOS ASEGURADOS
Servicio Oficial y Recambios Fenwick

Ministerio de Educación, Cultura y Deporte

Opiniones

SENEKOWITSCH: «¿El Barça? Bastantes problemas tengo»

Magnífico comportamiento y buenas formas las del entrenador austriaco, que a pesar de la derrota por penalty, se ha dirigido a la Prensa con una corrección y elegancia dignas de tener en cuenta. El avión de la expedición vasca salía del aeropuerto de El Prat pocos minutos después del «choque» liguero, y los bilbaínos tenían bastanta prisa, no obstante, «Seneka» contestó todas las preguntas.

—Esta derrota, les aleja un poco de ese puesto codiciado por muchos, que es el de jugar la UEFA.

—Sí, hemos perdido una gran oportunidad de reforzar nuestro puesto, pero seguimos optando a ella, y nuestras esperanzas no se han diluido.

—Barça y Athletic luchan precisamente por ese lugar, pero ¿cree sinceramente que estos dos equipos están a la altura de disputar un fútbol europeo?

—Hoy no se ha visto un buen encuentro, pero esto no quiere decir nada. Yo lo que le puedo decir es que un equipo puede variar, en dos o tres meses, o como mucho en seis. En medio año se le puede dar otro aire.

—Y hoy se le ha ido un punto...

—Sí, porque llevábamos bastante bien el partido, hemos atado al Barça, con un juego que no les iba bien. Pero... vino el penalty y se esfumaron los puntos.

—Por cierto, ¿ha sido penalty?

—Para mí no ha sido, pero en el supuesto que hubiera existido, después ha habido otro igual a Sarabia que no se ha sancionado.

—Parece ser que no le ha gustado el colegiado...

—No ha estado mal.

—Su paisano, Krankl, estuvo por aquí y ya no está.

—Prefiero no entrar en este tema, pues bastantes problemas tengo ya en el Athletic como para meterme en los de otros clubs.

—Problemas en el Athletic que... dentro de algunas semanas pueden ser los del Barça.

—Yo ahora tengo contrato, hasta el 30 de junio, y me debo a mi club, en el que estoy muy contento. Ya sé que se ha hablado sobre mi pase al club azulgrana, pero yo no he tenido ningún contacto sobre este aspecto con ningún representante del Barcelona.

H. HERRERA: «El público debe aplaudir, hasta los tiros a tribuna»

A pesar de la victoria, el entrenador azulgrana no tuvo mucha rapidez con la Prensa, y parece ser que después del encuentro se tomó alguna copa, para reponerse. No obstante su carisma, y su personalidad rápidamente saltaron a la palestra.

—Uno a cero, y de penalty...

—Nosotros merecimos ganar y ganamos, que es lo importante. Además no se debe desmerecer nunca a un gran equipo como es el Athletic, que ha jugado mucho mejor que el Atlético de Madrid.

—Sigue su marcha hacia la UEFA.

—Sí, se van cumpliendo los pasos. Hoy hemos superado al rival más fuerte que nos quedaba en casa, sin desmerecer a los demás. Y la UEFA la tenemos bastante bien, aunque la próxima jornada vamos a Valencia, donde tenemos un encuentro importante.

—Hoy ha habido cierta polémica con Canito.

—Sí, por eso yo he realizado un cambio providencial, porque nadie se esperaba que se fuera Landáburu, todo el mundo creía que sería Canito, pero no. Al principio temí, porque conozco al jugador, que cogiera y se marchara del campo, pero él no se hundió y realizó una buena segunda parte. Esto es importante.

—¿Y el penalty?

—Ha sido claro, además hubo otro a Landáburu en la primera mitad.

—Helenio, estará de acuerdo en que el equipo ahora gana, pero sigue sin convencer.

—Lo que pasa es que yo me he dado cuenta que los jugadores juegan aquí, en casa, muy agarrotados, tienen los músculos tensos, y fuera juegan mucho mejor. Esto no debe seguir así, la gente tiene que aplaudir a todos los jugadores, en todos los momentos, y aunque disparen a la tribuna.

—Zuviría no podrá jugar en Valencia, porque hoy ha visto la cuarta tarjeta.

—Sí, esto me preocupa. Pero hay otros jugadores, como Sánchez, Costas o Estella que pueden ocupar perfectamente el sitio.

—¿Qué le ha parecido el rival?

—El Athletic, muy bien. Oiga a este Alexanco no hay quien lo pare, y tiene otros jugadores muy buenos. Si ficharan a dos extranjeros sería fenomenal, pero no quieren...

—¿Ramírez sigue respondiendo?

—Sí, estoy sin Krankl, sin Heredia, sin Neeskens, pero con Ramírez.

Pero don Helenio tenía algo más que decir. «¡Ah! Felicito, muy sinceramente, al Español por la victoria, porque Barcelona necesita a este club por competencia, por rivalidad, por orgullo y por... dinero.»

Jordi ITURRIA

PARA CONSTRUIR
SU CHALET
Necesita: Experiencia, Diseño, Facilidad de pago y Rapidez.
NOSOTROS PODEMOS OFRECERLE
• 20 años de experiencia • Variedad de diseños
• Pagos a convenir • Rapidez de entrega • Sin riesgo de su dinero • Trato directo constructor •
Si su necesidad y nuestra oferta coinciden y tienen su terreno en Cataluña, contacte con nosotros.
PRO - CHALET Bruch, 151, 4.°, 1.ª - Tel. 207 39 00 - Barcelona-37

Salamanca, 1 - Burgos, 3

Los burgaleses dieron la campanada en el Helmántico

Salamanca, 20. — Poca historia tiene este encuentro en el que el Burgos materialmente descendido a Segunda División visitó el estadio Helmántico en un encuentro que más servía de perspectivas para la próxima temporada.

El Burgos, resultó victorioso con toda justicia y no quizá por hacer méritos suficientes, puesto que su juego al igual que el realizado por el Salamanca, no fue en ningún momento técnico ni coherente.

0-1. Minuto 54. — Centro de López, fallo de la defensa salmantina y Adorno sólo ante D'Alesandro lo bate de tiro raso.

0-2. Minuto 75. — Saque del portero del Burgos, falla Bustillo en el despeja y López consigue el segundo tanto.

1-2. Minuto 76. — Penalti a Brizzola, que Diarte lo transforma en el gol salmantino.

1-3. Minuto 89. — Falta sobre la portería del Salamanca y cuando se está formando la barrera, la lanza López, cuando D'Alesandro no ocupaba su demarcación.

Dirigió el encuentro el colegiado asturiano señor Acebal Pezón, con muchos errores técnicos y siguiendo el juego desde muy lejos.

SALAMANCA: D'Alesandro; Pedraza, Bustillo, (Carmelo), Corominas (Pepe); Balbino, Tomé; Corchado, Teixidó, Brizzola, Diarte y Félix.

BURGOS: Mate; Gómez, Esnaola, Cortés; Blanch, Navarro; López, Valdés, Adorno, Vitoria y Carreño.

Betis, 4 - Sevilla, 0

Descalabro sevillista en el Villamarín

Sevilla, 20. — A los 4 minutos se produce un fallo garrafal de la defensa sevillista en ataque de Hugo y Morán, y López, en solitario, recibe el balón y marca. Nueve minutos después, es decir, a los 13, pase en profundidad de Benítez, galopada de Gordillo y Juanito lo derriba. El árbitro señala penalty, que es protestado por los sevillistas. Lo lanza Morán y consigue el dos a cero.

Antes de terminar esta primera parte, a los 40 minutos, lanza Cardeñosa una falta y Biosca, de cabeza, sin oposición alguna, remata el tercer tanto.

En el segundo tiempo, a los 20 minutos, escapada de Morán en solitario, en dudosa posición de fuera de juego, que termina driblando a Paco y marcando el cuarto gol.

Dirigió el partido el colegiado santanderino Sánchez Arminio. Mostró tarjeta amarilla a Juanito y a Blanco, a los dos por protestar un penalty. A este último volvió a mostrarle nueva tarjeta por dura entrada a Peruena, por lo que tuvo que marcharse a los vestuarios a los 44 minutos de partido. También mostró tarjeta amarilla a Ortega, por juego peligroso, y a Bertoni, por protestar.

BETIS. — Esnaola, Bizcocho (Gerardo), Biosca, Peruena, Gordillo, López, Ortega (Alabanda), Cardeñosa, Morán, Hugo Cabezas y Benítez.

SEVILLA. — Paco, Juanito (Diosdado), Rivas, Nimo, Sanjosé, Blanco, Juan Carlos, Montero, Scotta, Bertoni y Yiyi (Murúa).

Real Sociedad, 4 - Gijón, 1

Los donostiarras vapulearon a los asturianos

San Sebastián, 20. — Tras unos primeros minutos de buen juego del Gijón favorecido por el viento que soplaba fuerte, la Real Sociedad tuvo paradójicamente en una lesión, la de Idígoras, su mejor baza.

Efectivamente, al retirarse el extremo derecho y entrar en su lugar Gaztelu, López Ufarte que actuaba en el centro del campo para suplir la baja de Diego, pasó a su demarcación habitual en el extremo izquierdo, cambiando totalmente a partir de ese momento la fisonomía del encuentro.

La Real Sociedad logró dos goles en ocho minutos dejando prácticamente sentenciado el partido.

Goles: 1-0, min. 31, López Ufarte. 2-0, min. 39, Alonso. 3-0, 3-0, min. 55, Amiano. 4-0, min. 81, Alonso. 4-1, min. 89, Quini.

Dirigió el encuentro el colegiado gallego señor Carreira Abad, que se mostró contemporizador con los de casa.

REAL SOCIEDAD: Arconada; Celayeta, Gajate, Cortabarría; Olaizola (Gorriz), Alonso; Zamora, López Ufarte, Idígoras (Gaztelu), Satrústegui y Amiano.

Gijón: Castro; Ciríaco, Doria, Jiménez; Cundi, Uría; Joaquín (Javi), David, Pedro, Quini y Ferrero.

Rayo, 1 - Valencia, 0

Los madrileños pasaron un peliagudo trámite

Madrid, 20. — El Rayo Vallecano derrotó sin paliativos a un Valencia conservador, más pendiente del encuentro del miércoles ante el Nantes que de llevarse los puntos del estadio madrileño.

Los pupilos de Rafael Iriondo, con sus armas tradicionales de coraje y entrega y con su alarmante déficit técnico —aparte, lógicamente, Morena— lucharon desde el primer minuto al último y, en honor a la verdad y a las oportunidades, pudieron vulnerar muchas más veces la puerta de Pereira.

El Valencia, con una defensa contundente atrás, pero con un centro del campo plenamente inoperante —Bonhof totalmente escondido, Solsona apático, Saura fuera de sitio e Higinio inexperto— tuvo alguna que otra ocasión, en especial en un tiro de Saura, a dos minutos del final, al que respondió con una espléndida parada Mora.

El gol se produjo a los cuarenta y cinco minutos de juego. Morena cede de cabeza a Salazar quien, también con la testa, echa el balón atrás, descolocando a la zaga del Valencia. Marián, con toda la portería para él solo, cruza el balón lejos de Pereira.

Arbitró el canario Merino González. Perfecto, uno de los mejores.

RAYO: Mora; Anero, Uceda, Tanco; Rocamora, Custodio; Marián, Mate, Clares, Morena y Salazar (Puig-Solsona).

VALENCIA: Pereira; Carrete, Arias, Tendillo; Cerveró (Castellanos), Higinio (Subirats); Solsona, Bonhof, Saura, Giménez y Pablo.

Los periodistas deportivos entregan sus premios

Mañana martes, a las veinte horas y en la Terraza Martini, la Delegación en Barcelona de la Agrupación Española de Periodistas Deportivos, entregará los premios y distinciones que fueron concedidos en asamblea a entidades, periodistas y deportistas, que se relacionan:

Juan Manuel Asensi, como mejor futbolista de la temporada; los premios de la crítica deportiva a Santiago Esteva, Jorge Llopart, Carmen Valero y Natalia Mas. Premio de Honor, a los periodistas Vicente Esquiroz, José Roca (Tarragona), Ramón Torres y José Zubeldia Amador. La placa de Honor, al Centre Excursionista de Catalunya.

LIGA SUIZA

El Servette cobra ventaja

Chenois-Basilea	1—1
Lausana-Grasshoppers	1—1
Lugano-Servette	0—1
Neuchatel-Chaux-de-Fonds	4—0
St. Gallen-Sion	4—0
Young Boys-Chiasso	1—1
Zurich-Lucerna	3—1

CLASIFICACION: Servette, 31 puntos; Basilea, 29; Zurich, 28; Grasshoppers y Lucerna, 27.

¿TIENE USTED UNA PARCELA?
le construiremos su chalet. Pagadero 10 años. Entrega llaves, 5 meses. Teléfono 321-66-90

Zaragoza, 0 - At. Madrid, 0

Partido aburrido y de trámite

ZARAGOZA, 20. — Muy malo ha sido el encuentro disputado en La Romareda entre dos equipos que están en una zona intermedia de la clasificación y que por lo tanto, aparentemente, no tienen peligro en el descenso.

Así, con empate a cero goles, finalizó este mal encuentro en el que apurando un poco, el Atlético de Madrid mereció mejor suerte y llevarse incluso los dos puntos en razón a las ocasiones de marcar que ha tenido.

Dirigió el encuentro el colegiado balear Borrás del Barrio, que tuvo una floja actuación.

ZARAGOZA: Irazusta, Barrachina, Casuco, Camús, Antich, Belanche, Alonso, Guerri, Amorrortu (Modesto), Víctor, Valdano y **Leal.**

AT. MADRID: Navarro, Ruiz, Sierra, Arteche, Pereira, Robi, Leal, Quique, Rubén Cano, Dirceu y Rubio (Marcos).

Almería, 3 - Las Palmas, 0

Fútbol excelente en el Franco Navarro

Almería, 20. — El Almería venció merecidamente al Las Palmas después de realizar un excelente fútbol a lo largo de los 90 minutos de gran dominio del equipo de casa. La velocidad y el sentido de anticipación de los locales se impusieron de una manera definitiva al juego lento de los canarios que también dieron facilidades defensivas.

1-0. Minuto 4: Centro de Garay y Rolón sobre la marcha dentro del área remata fuerte y por alto.

2-0. Minuto 35: Jugada personal de Murúa tras recibir un pase espléndido de Rolón, que se interna y al pisar el área tira por bajo batiendo a Pérez.

3-0. Minuto 18 del segundo tiempo: Saque de falta al borde del área por Murúa, y Rolón, de gran cabezazo marca el 3-0 definitivo.

Arbitró el señor Jiménez Sánchez, de Murcia, regular.

ALMERIA: César, Paniagua, Piñero, Pérez Contreras, Maxi, Tarrés (Serrán), Garay, Martínez, Corral (Camacho), Rolón, Murúa.

LAS PALMAS: Pérez, Noly, Hernández, Barrero, Felipe, Páez, Julio, Félix, Pepe Juan (Felo), Jorge (Echarri), Juani.

Real Madrid, 2 - Málaga, 1

Los blancos pasaron apuros ante el colista

Madrid, 19. — Con evidentes apuros el Real Madrid se impuso a un Málaga prácticamente descendido.

Dos providenciales goles de Santillana sentenciaron el encuentro, pero el ariete había malogrado en el minuto 16 y 10 minutos más tarde ocasiones claras ante el meta malagueño.

1-0. Minuto 27. — El meta malagueño no sujeta el esférico y Santillana mete el pie y marca.

2-0. Minuto 34. — Penalti por derribo de Heredia a Pérez García. Lanza Santillana, rechazando Burgueña y Santillana desde cerca lo empuja al fondo de la red.

2-1. Minuto 59. — Centro largo de Filgueira desde la derecha que recoge Megido sobre la marcha sorprendiendo a García Remón.

Arbitró Crespo Aurre, colegiado catalán. Sin complicaciones.

REAL MADRID: García Remón; Pérez García, Camacho, García Hernández; Sabido, Del Bosque (Rincón); Juanito, Angel, Santillana (Roberto), Stielike y Cunningham.

MALAGA: Burgueña; Popo, (Nacho), Salguero, Muñoz; Migueli; Heredia; Megido, Juan Carlos, Orozco, Filgueira, (Nieto) y Santi.

Clasificación de goleadores

Quini, Santillana y Morena, en cabeza

El madridista Santillana con sus dos goles y el asturiano Quini con su tanto ante la Real Sociedad igualan la marca de veinte tantos que ostenta el líder, hasta ayer solitario, Morena.

Con 20 goles: Morena (6), Quini (3) y Santillana.
Con 19 goles: Kempes (2).
Con 18 goles: Dani (5).
Con 16 goles: Alonso (5) y Scotta (6).
Con 15 goles: Marañón (5).
Con 14 goles: Satrústegui.

Entre paréntesis los goles de penalty.

OFERTA DE LA SEMANA

BAÑERA DE ACERO ESMALTADA
1.20 × 0.65, a 2.500 pesetas

ROSES
COMERCIAL DE METALES Y SANEAMIENTO
OFICINAS CENTRALES Y ALMACEN
AVDA. MERIDIANA, 335-337 — BARCELONA-27
Tels. 251-44-09, 251-36-07 y 251-91-25
SUCURSAL
BAJA SAN PEDRO, 67. TEL: 319-40-54. BARCELONA-3

Ministerio de Educación, Cultura y Deporte

Hércules, 0 - Español, 1

Balón de oxígeno en Alicante

Un penalty detenido por Urruti, un gol de Morel y las bajas alicantinas, factores clave

Alicante, (De nuestro corresponsal, Paco MAS.) — El desplazamiento del Español de Barcelona a Alicante había despertado serios temores entre los aficionados alicantinos que no las tenían todas consigo por diversas circunstancias, posiblemente la más importante de ellas fuera la imperiosa necesidad de ganar que indudablemente había de coartar su libertad de movimientos y en segundo lugar porque el equipo alicantino se veía forzado a presentar una alineación de circunstancias por las importantes bajas de José Antonio, Carceler y Zunzunegui, titulares en la línea defensiva del equipo.

Para lograr una alineación de cierta entidad, se tuvo que recurrir a una reestructuración de la línea defensiva en la que entraron Aracil y Cartagena, que debutaba con el Hércules en Alicante en este partido, la baja de Aracil se dejó notar en la línea de centrocampistas que quedó muy debilitada, y para colmo de desgracias, ya con el partido en marcha también, perdió Koldo Aguirre el concurso del delantero centro Kustodic, que hubo de ser evacuado del campo por las asistencias con una brecha en la pierna de unos 20 cm. de larga que precisó más de 30 puntos de sutura.

Con tantas facilidades hubiera resultado increíble que el Español de Barcelona no hubiera impuesto, como así sucedió, su candidatura a la victoria en un partido no demasiado brillante por su parte porque el equipo de Sarriá, que con un empate le bastaba para normalizar su situación con respecto al Hércules, salió con una acertada táctica defensiva, con acumulación de efectos en su parcela y a base de ejercer un estricto marcaje al contrario, con lo que pudieron mantener incólume su portería. Su victoria es justa y merecida porque han sabido plantear de una manera perfecta el partido sin exponer lo más mínimo y sin descuidarse, al tiempo que sus contraataques llevaban siempre peligro.

El caso es que los del Hércules, que estaban perfectamente impuestos de la importancia de la victoria, han salido claramente decididos a resolver y tuvieron su gran oportunidad en el lanzamiento del penalty que Urruticoechea, adivinando la intención de Charles, pudo detener su disparo, malogrando así la oportunidad de los del Hércules de colocarse por delante en el marcador, por lo que el encuentro, sin duda alguna, hubiera tomado un cauce distinto, aparte de que el gol habría llegado en momento psicológico a sólo tres o cuatro minutos del final de la primera parte, que fue de mayor dominio del Hércules, que creó peligros, en especial mientras estuvo en el campo Kustodic y allí se acabaron prácticamente las oportunidades para los del Hércules y llegaron las prisas, con las cuales afloraron los nervios y se fundieron los plomos de los hombres del Hércules, que comenzaron a desconcertarse hasta el extremo que durante esa primera parte muy pocas cosas reseñamos, llegándose al final del primer tiempo sin nuevas incidencias.

En la segunda parte, los jugadores del Español se supieron aprovechar del descenso en el nivel de juego del Hércules, confiándose un poco más a la hora de pisar la parcela del rival y en uno de sus primeros contraataques, a los 58 minutos de iniciar el partido, obtuvieron el gol que ponía en franquía el resultado, volviendo de nuevo a su táctica de contención ante el rabioso, pero inefectivo ataque del Hércules. Los jugadores locales, con prisas y nervios, se mostraban escasamente peligrosos y no fueron capaces de resolver ninguna situación favorable de las que se le presentaron ante la buena labor de los hombres de la cobertura del Español, que sin necesidad de recurrir a las marrullerías mantuvieron con tranquilidad y eficacia la ventaja obtenida por el debutante Morel, que supo aprovechar el impecable saque de una falta por su compañero Marañón.

Hasta el final del partido tuvo el Español ocasiones y oportunidades más claras de aumentar el tanteo, pero acabaron conformándose con un resultado que para ellos era totalmente satisfactorio y decisivo de cara al final de la competición.

El Español realizó el partido que le convenía, arriesgó poco, supo usar de su veteranía y de su eficacia y creemos sinceramente que los del Hércules no hubieran sido capaces de marcar un gol aunque hubieran dispuesto de más tiempo, ya que ni de penalty lo consiguieron.

En el examen individual de sus hombres encontramos que Urruti actuó con aplomo, serenidad y seguridad en los momentos clave del partido. La jugada más comprometida fue sin duda alguna la del penalty. Lanchas mantuvo un pugilato con Charles y casi siempre pudo con él, y algo similar puede decirse de Huertas en lo que a Abad respecta. Ayfuch y Padilla, que actuaron sobre Kustodic, le frenaron con apuros, pero salieron airosos de su misión y respiraron tranquilos cuando tuvo que ser evacuado del campo su rival. La línea de centrocampistas del Español de Barcelona, que tuvieron que cubrir menos espacios, superó a sus rivales, mientras que los delanteros resultaron inoperantes, aunque hay que anotarles la nota favorable de saber aprovechar la oportunidad que resolvió el partido.

En el Hércules hubo voluntad y deseos, pero faltó acierto. Amador tuvo poco trabajo, cumpliendo, ya que en el gol encajado no se le puede culpar. La labor de los defensas Aracil, Baena y Ernesto, con el contrafuerte del líbero Giuliano, únicamente tuvo un lunar, la que les costó el gol de la victoria del Español. La línea de centrocampistas no pudo con la rival y los delanteros quedaron totalmente desdibujados.

El Español de Barcelona actuó con camisa blanca con dos barras azules sobre el pecho, y el árbitro señor Soriano Aladrén realizó un buen arbitraje, sin interferirse en el resultado, mostrando tarjetas amarillas a Charles y Díaz.

HERCULES: Amador; Aracil, Ernesto, Giuliano; Cartagena, Félix; Baena, Vidal, Abad, Kustodic y Charles. A los 34 minutos Antón sustituyó a Kustodic, lesionado, y a los 70, Sancayetano a Félix.

ESPAÑOL: Urruticoechea; Lanchas, Huertas, Molinos; Ayfuch, Padilla; Fortes, Zúñiga, Morel, Vilches y Marañón. A los 65 minutos Cuesta sustituye a Fortes, y a los 75, Díez a Morel.

Opiniones

MIERA: «Esto nos dará tranquilidad»

Tras finalizar el partido, el primer entrenador que acude a la sala de Prensa es Vicente Miera, entrenador del Español, que es saludado por los presentes, contestando así a sus preguntas:

—¿Su opinión del partido?

—Ha sido un partido en el que no hubo, ciertamente, fútbol brillante, pero que se jugó con fuerza y con entusiasmo por los dos equipos, resultando disputadísimo y creo que emocionante. El Español tuvo la fortuna de marcar un gol que bastó.

—¿Qué decisión, en el resultado, tuvo el fallo del penalty del Hércules?

—Es indudable que el fallo del lanzamiento del penalty, cuya dirección intuyó nuestro portero, facilitó mucho la consecución de estos dos importantes puntos para nosotros.

—¿Qué supone para el Español la victoria?

—El resultado es muy importante, y nos dará tranquilidad para los partidos que faltan por disputar, pero no es definitivo. Aún quedan partidos y hasta que matemáticamente no estemos a salvo hemos de seguir defendiendo nuestra suerte con el mismo interés de hoy.

—¿Qué nos dice del Hércules?

—El Hércules ha jugado con muchos nervios. Es natural, y lo comprendo, por la situación de compromiso en que se encuentran, que sin duda alguna les ha restado posibilidades.

—¿Satisfecho del rendimiento de su equipo?

—Mis jugadores han uchado mucho y creo que se han hecho acreedores a esta victoria que puede ser decisiva para nuestra clasificación.

K. AGUIRRE: «Hemos tenido muchas dificultades»

Tras la salida del recinto de Vicente Miera acude el entrenador local, Koldo Aguirre, evidentemente disgustado.

—¿Cuál es su opinión sobre el partido?

—Ha sido un partido en el que el Español, que se traía bien aprendida su lección, neutralizó nuestros intentos de ataque y supo aprovechar su oportunidad.

—¿Esperaba este resultado?

—Naturalmente que no. Creo que sin las tremendas dificultades que hemos tenido hubiésemos podido ganar. Nos han marcado el gol como consecuencia de una falta. Esto nos ha pasado demasiadas veces en esta temporada. Además, el penalty no hemos sido capaces de conseguir el gol.

—¿Por qué se perdió?

—Todos los aficionados sabían que hemos tenido que improvisar una alineación. Además, perdimos a nuestro delantero-centro por lo que las dificultades aumentaron. Creo, sin embargo, que no pueden hacerse censuras porque todos han puesto el alma en el partido.

—¿Qué supone la derrota para el Hércules?

—No cabe duda que es un importante tropiezo, pero matemáticamente aún tenemos posibilidades y las vamos a defender. Estoy de acuerdo con el presidente para continuar la próxima temporada, pase lo que pase, a mí y a mis jugadores nos gustaría más continuar en primera que en segunda. De forma que vamos a intentar lo que en estos momentos se presenta tan difícil.

—¿Siguen saliendo las cuentas?

—Las cuentas ya no salen. Ahora habrá que hacer otras.

Primeras Jornadas Literarias «Narradores de Hoy» Bruguera

BORGES

Para información sobre el lugar, día y hora de la presentación de JORGE LUIS BORGES, llamar a Editorial Bruguera S.A. teléfono: 228 2107

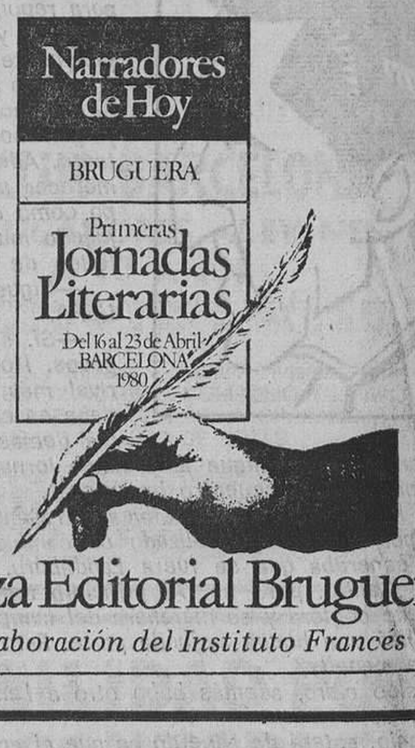

Organiza Editorial Bruguera
con la colaboración del Instituto Francés

CAMPO DEL R.C.D. ESPAÑOL DE BARCELONA
FUTBOL. — Campeonato Nacional de Liga
Domingo, 27 de abril, a las CINCO de la tarde

A. D. Rayo Vallecano - R. C. D. Español

DESPACHO. — A partir del jueves, día 24, de 10 a 1 de la mañana y de 5 a 8'30 de la tarde, en las taquillas del Club (Córcega, 300). El domingo, día del partido, a partir de las 10 de la mañana, en las taquillas del campo
SE RECUERDA QUE GOZARAN DE ENTRADA GRATUITA A GENERAL LOS NIÑOS HASTA 14 AÑOS ACOMPAÑADOS, ASI COMO LAS SEÑORAS Y NOVIAS DE LOS SOCIOS DE GENERAL
Ticket socio general: 13. — Ticket abonado: 23. — Control Público, 78

SERVITECNIA
Un televisor que nunca falla por 2.000 pesetas al año.

¿Qué le cobraron por la última reparación de su televisor? ¿Lo recuerda? Mucho más, estamos seguros, de lo que cuesta un abono SERVITECNIA para todo el año.
Nuestro abono incluye todos los gastos: desplazamientos, mano de obra, materiales, etc.: 2.000 pesetas al año. Ni una peseta más.

SERVITECNIA
LOS TELERÁPIDOS
Gran Vía, 727, 5º 3ª
Teléfono 246 11 63 Barcelona-13

Si desea ampliar información, llámenos por teléfono o envíenos este cupón.

SERVITECNIA Gran Vía, 727, 5º 3ª Teléfono 246 11 63 Barcelona-13
Nombre .....
Dirección .....
Población ..... D.P. .....
Provincia ..... Tel. .....

Rotondor corta y aspira mientras usted pasea y respira

Hable de césped con un Consejero distribuidor de Outils Wolf. Le mostrará el modelo Rotondor más rentable para su tipo de césped y para que, cómodamente, corte y aspire mientras Usted pasea y respira.

Outils WOLF
"JARDINEAR DISFRUTANDO"
CONSEJERO DISTRIBUIDOR Outils WOLF

MOVAL
HERRAMIENTAS PORTATILES
C/. Riera Alta, 26 - Tel. 241 26 00 - BARCELONA - 1

Ministerio de Educación, Cultura y Deporte

Supercontort

NUEVO

VIVE TU NUEVO VESPINO

TU VESPINO

GRATIS

Pida las bases en:

Titular	Domicilio	Localidad
Vespa Castillejos	Lloréns y Barba, 48	Barcelona-25
Vespa Güell S. L.	Urgel, 167	Barcelona-36
Vespa Jovani	P.º del Triunfo, 34	Barcelona-5
Vespa Júniors	Rda. S .Antonio, 9	Barcelona-11
Vespa Mateu	Valencia, 321	Barcelona-9
Vespa Rally	Trav. de Las Corts, 313	Barcelona-29
Vespa Taulé	Avda. Diagonal, 317	Barcelona-9
Vespa Turó, S. A.	Calvet, 61	Barcelona-21
Vespa Parladé	Roger de Flor, 38	Badalona
Vespa Sastre	Avda. Generalísimo, 279	Granollers
Jorge Balart Grandia	Pl. Anselmo Clavé, 10-12	Hospitalet Ll.

Titular	Domicilio	Localidad
Motor Avenida, S. L,	Pol. Industrial «Els Dolors»	Manresa
Vespa Costa	Valencia, 25	Molins de Rei
Vespa A Fondo	Ctra. de San Cugat, 39	Rubí
Vespa Pont	General Mola, 262	Sabadell
Autom. Soler, S. A.	Pl. de los Caídos, 4	Tarrasa
Jaime Güell Rovira	Rbla. Santo Domingo, 7	Vich
Emms, S. A.	Avda. Tarragona, 93	Vilafranca Pdès.
Luis Casademont	Figuerola, 39	Gerona
Antonio Sales	Alcalde Costa, 59	Lérida
Garaje Cácharo	Asalto, 1	Tarragona
Auto Recambios Ebro, S. A.	Ronda Docks, 13	Tortosa

DEL 1 AL 30 DE ABRIL

SOLO EN CATALUÑA

MOTOVESPA

MOTO VESPA, S.A.

Ministerio de Educación, Cultura y Deporte

Segunda División

Castellón, 2 - Sabadell, 1

Demasiados nervios

Castellón. (De nuestro corresponsal, J. CAPDEVILA.) — En el Estadio Catalia el Castellón venció al Sabadell por dos tantos a uno. El primer tiempo finalizó con ventaja local de un gol a cero. El recinto deportivo de Castalia registró algo más de tres cuartos de entrada debido a la presencia de seguidores arlequinados que no dejaron de animar a su equipo durante todo el encuentro.

Se había calificado al Sabadell como uno de los escollos más difíciles que tenía que superar el Castellón para seguir aspirando al ascenso en la Primera División, porque el conjunto catalán fue uno de los equipos de esta división de plata que más puntos obtuvo en sus desplazamientos. Esta tarde soleada de Castalia dio un buen susto a los incondicionales locales, puesto que llegó a tener el empate gracias a su magnífica labor de acordeón que puso en práctica y, si al final no lo logró fue gracias a un defensa que deshizo la igualada cuando ya todos creían que eso sería muy difícil.

El entrenador del Sabadell planteó su partido con el clásico 4-3-3, pero encargando a sus hombres una función de apoyo a todas sus líneas que sorprendió y mucho al Castellón que jugaba con la misma táctica pero teniendo a sus jugadores más estáticos. Frente al portal de Castel formaban Santi para marcar a Viñas, Silvi como hombre libre de la zaga, Fuster estaba sobre Conde y Masó se las entendía con el peligroso Cabrera.

En la zona ancha del terreno Peralta se emparejó con Adalberto mientras que Paquito, los 21 minutos que estuvo en el campo y después su sustituto Lozano, vigilaron al juvenil Roberto, mientras que Carreras tuvo la parte más difícil al encargarse del marcaje de Planelles, hombre que genera todo el fútbil albinegro. Mientras tanto el Sabadell tenía como atacantes al exterior Muñoz al que controlaba Verdugo, al ariete Omar que se las entendía con Soriano y al exterior Parras que tuvo una continua lucha con Navarro, quedando a la espectativa como líbero Subirats.

Aunque hubo igualdad a la hora de situar a los hombres en las diversas líneas por cada equipo, lo cierto es que los jugadores del Sabadell supieron moverse mejor por eso dominaron más durante todo el partido, pero pecaron de inocencia en sus acciones ofensivas, mientras que el Castellón lanzaba sus puntas al ataque con mayor peligrosidad pero creando menos ocasiones de gol que otras tardes.

No obstante, a los dos minutos ya había subido el primer tanto al marcador y fue una jugada desgraciada de Paquito que, al intentar despejar la cesión de Viñas a Cabrera introdujo el balón en su propia portería. Este tempranero gol pareció que el partido iba a ser fácil, pero el Sabadell no se desmoralizó y le plantó cara al Castellón logrando el empate en otro fallo defensivo, pero esta vez en la zaga local, pues fue Soriano quien cedió el balón en bandeja a Lozano para que éste cabeceara con tranquilidad a las malles. Desde este minuto hasta el 67 podemos decir que estuvo la clave del partido, pues el Castellón se puso muy nervioso tras el empate dado que los últimos resultados en Castalia han sido negativos, o costó mucho asegurar los puntos y parecía que nuevamente la historia se iba a repetir. Y hemos dicho que han sido claves porque si el Sabadell hubiese buscado con más ahínco un nuevo gol no es difícil vaticinar que la victoria le hubiese sonreído, puesto que el desconcierto local era casi absoluto.

No obstante los arlequinados dieron la sensación de conformarse con la igualada, lo que hizo que el Castellón sacase fuerzas de flaqueza y se lanzase desesperadamente al ataque y, en el minuto 67. Planelles corta un balón en el centro del campo, emprende una veloz carrera perpendicular hacia la meta y cuando le sale Silvi a su encuentro cede el balón a la derecha al lateral Verdú para que éste, sobre la marcha, centre magistralmente a la cabeza del otro lateral, Navarro, que cabeceó impecablemente al fondo de la portería. Fue un gol de antología que hasta los mismos jugadores visitantes aplaudieron. Parecía el partido resuelto pero el Sabadell volvió a la carga y el Castellón con su ventaja volvió a aletargarse aunque los contragolpes llevaba mucho peligro y el partido fue emocionante.

En el último cuarto de hora, en las áreas se produjeron dos claros penaltis, uno por equipo, pero el colegiado, en tarde gris no quiso verlo. El primero de ellos ocurrió en el minuto 82 al ser derribado Roberto dentro del área y el segundo en el minuto 88 al ocurrir lo mismo, pero esta vez a Lozano, por parte de la defensa local.

En términos generales gustó el Sabadell aunque al igual que el Castellón no jugó un partido vistoso, pero sus hombres pusieron mucho empeño en la contienda, rayando en algunas ocasiones los límites de la dureza deportiva.

Destacaron el meta Castel en sus intervenciones, el líbero Silvi y el extremo Parras, el mejor hombre de su equipo. El Castellón por su parte también jugó un partido flojo, con muchos técnico. Sus jugadores más destacados fueron Subirats, Planelles y Navarro.

Arbitró el colegiado Pérez Calvo, que estuvo mal, pues sacó las tarjetas a destiempo y no quiso saber nada en las áreas. En el minuto 56, amonestó a Muñoz por juego peligroso sobre Roberto; a los 60 hizo lo propio con Omar, por pérdida deliberada de tiempo y en el minuto 90, vio Roberto la tarjeta amarilla por no acatar una de sus decisiones.

SABADELL: Castel, Santi, Silvi, Masó, Fuster, Peralta, Carreras, Paquito (Lozano), Muñoz, Omar y Parras (Serrano.

CASTELLON: Raciç, Verdú, Subirats, Soriano, Navarro, Adalberto, Roberto (Toni), Planelles, Conde (Ribes), Cabrera y Viñas.

Opiniones

PAQUITO: «Nos lo pusieron muy difícil»

«He visto un partido difícil y competido porque mis jugadores estaban evolucionando con excesivos nervios. Confiaba en el triunfo porque un traspiés a estas alturas de la competición hubiese supuesto tirar la toalla del ascenso, y ahora tenemos buenas posibilidades de lograrlo. Cambié al juvenil Conde por Ribes, porque el Sabadell jugaba bien en el centro del campo y había que potenciar esta línea. El resultado fue justo y gracias a una sensacional jugada que supo aprovechar Navarro. El Sabadell ha estado en la línea que esperaba, me ha gustado y ha justificado el hecho de que haya puntuado en muchas de sus salidas.»

MARTINEZ: «Partido muy negativo»

«Para el Sabadell ha sido éste un partido negativo, pues, además de perder los dos puntos, quizás el domingo no pueda contar con Omar, por acumulación de tarjetas ni con Parra, pues todavía no sé el alcance de su lesión. Reconozco que el encuentro no ha sido vistoso, pero presiento que las seis confrontaciones que vienen serán de este calibre, pues los equipos que aspiran al ascenso se juegan mucho en estos envites. Ha sido una pena el primer gol local, porque lo hemos marcado en propia puerta, pero reconozco que la jugada del segundo tanto ha sido sorprendente y preciosa. Quizás el Sabadell le falten hombres experimentados para este final de Liga, pero venciendo el domingo al Murcia seguiremos teniendo muchas posibilidades de ascenso.»

Celta, 5 - Nàstic, 0

Derrota sin paliativos

Vigo, 20. (Crónica especial de EFE, por Marcelo Otero, para HOJA DEL LUNES.) — El Real Club Celta de Vigo, merced a su labor del segundo tiempo, derrotó al Gimnàstic de Tarragona, por cinco tantos a cero, en partido de Segunda División A que se disputó en el estadio municipal de «Balaídos».

Regular entrada, unas diez mil personas, en tarde soleada, temperatura primaveral y terreno en magníficas condiciones.

Nadie que vio los primeros 45 minutos podía imaginarse que el Celta iba a concluir el encuentro venciendo con la rotundidad que marca el tanteador al final del partido.

Durante la primera parte el partido fue pesado, aburrido, sin orden ni juego por ninguna de las dos partes. El fútbol no existió, se jugó desordenadamente, tratando de aguantar y controlar el esférico en el centro del terreno. Parecía que ni unos ni otros tenían ambiciones, hasta los primeros 20 minutos se puede decir que el partido no tuvo ninguna acción digna de mención, puesto que todo se limitaba a lanzar en el centro del terreno pases que se desperdiciaban, pues nadie sabía orientar el balón hacia el compañero mejor situado.

El Nàstic contenía bien, aunque más que contener bien su trabajo estaba facilitado por la total inoperancia ofensiva del equipo local.

A los 20 minutos ,se produce un centro de Castro, con cabezazo de Juan al segundo palo. Esta fue la primera acción de peligro para el meta Blay, que en el curso del encuentro tendría su trabajo. A los 31 minutos, se produce un centro de Manolo desde la izquierda, y el balón se pasea por la boca de gol sin encontrar rematador. A los 34 minutos, un balón que mete Gelo a Ademir y éste, desde fuera del área, envía lamiendo el palo derecho de la portería de Blay.

Estas acciones y el gol conseguido en el minuto 35 por Juan fueron lo único destacable en el primer tiempo.

El Celta no encontraba situación en el terreno de juego y el Nàstic se limitaba a practicar un fútbol incoherente, difícil de interpretar, pero que le permitió llegar al término de los primeros 45 minutos de juego con la derrota parcial de un solo tanto.

FESTIVAL DE GOLES

Se inicia el segundo tiempo casi con la misma tónica, aunque con un Nàstic presionante, que logra poner cerco al portal de Capó, pero es más el ruido que la efectividad que produce este dominio momentáneo.

Sobre el minuto 52, se produce un hecho clave en el partido: el ingreso de Mori, que le da al ataque celeste otro color, otra claridad, otra movilidad, y en prácticamente dos minutos, del 57 al 59, se suceden jugadas culminantes ante el portal de Blay que no llegan a la red por auténtico milagro.

En el minuto 57, una jugada de Mori por el sector derecho, envía a Del Cura hacia la izquierda, éste descoloca a la defensa, centra hacia el área y Mori, que entraba solo, envía desviado, perdiendo una ocasión clara de gol.

En el 58, una jugada similar, quedando Mori solo ante el portero Blay, eleva el balón por encima de éste y el esférico sale ligeramente desviado, lamiendo el palo izquierdo.

En el minuto 59, nueva jugada inquietante de Mori, que cede a Del Cura, éste centra y Culafic, que se encuentra solo ante el meta, se cae y pierde una magnífica ocasión.

Medio minuto después, un centro de Lemos permite a Culafic cabecear desviado por encima del larguero.

El Celta jugó como lo venía haciendo normalmente a lo largo de toda la temporada, aunque en esta ocasión se encontró con más facilidades de las esperadas, y sus delanteros hicieron sacudir las mallas rivales en cinco ocasiones.

El Nàstic empezó bien, con un planteamiento defensivo, marcando encima a los rivales, con efectividad y contundencia en los despejes. Pero a medida que el Celta se hacía dueño del dominio del partido sus hombres, agrupados ante el portal de Blay, perdían efectividad, y los fallos se pagaron caros, porque los delanteros locales evidenciaban hambre de goles.

No fue un partido brillante, sino más bien todo lo contrario, pero al triunfo del Celta, quizás demasiado holgado en tantos, no hay que reprocharle nada, porque el Nàstic no mereció de ninguna de las maneras puntuar en Balaídos.

FICHA TECNICA

GOLES: 1-0: minuto 35 de juego. Se produce un centro de Del Cura desde la izquierda, remata Ademir en la boca de gol, despeja en corto el meta Blay y Juan, solo, envía finalmente a la red. 2-0: minuto 65. Se produce una falta contra el Tarragona, que lanza Castro, «peina» el balón Culafic y Manolo, de potente remate, marca. 3-0: Minuto 74. Córner desde la izquierda que se encarga de sacar Castro, «peina» el balón Del Cura en el primer palo y Mori, también de cabeza, marca. 4-0: minuto 81. Culafic entrega a Manolo en el borde del área visitante, éste entrega a Mori, que de violento disparo establece el cuarto tanto. 5-0 minuto 83. Jugada de todo el ataque celeste, que culmina Ademir desde el borde del área, batiendo a Blay por quinta vez.

ARBITRO: El colegiado andaluz señor González Torres, que estuvo bien, en líneas generales. No tuvo complicaciones, en un partido en el que los protagonistas se comportaron de forma inmejorable.

CELTA: Capó, Jesús Santomé, Manolo, Gelo, Noly, Lemos, Ademir, Castro, Culafic, Juan y Del Cura.

TARRAGONA: Blay, Otazu, Cunillera, Martínez, Pani, Romero, Parejo, Guti, Emilio, Irusquiza y Ramón.

Sustituciones: A los 46 minutos, Blanco sustituye a Parejo; a los 52, Mori a Juan, y a los 79, Villar a Lemos.

Otros partidos de Segunda División «A»

Murcia, 2 - Getafe, 0

Murcia, 20. — Con el triunfo logrado hoy, el equipo murciano se sitúa de forma ventajosa en los primeros lugares de la tabla de Segunda División para alcanzar ese posible ascenso a Primera.

GOLES: Amorós (1') y Ruiz (86') marcaron.

ARBITRO: Dirigió el encuentro el señor Barbosa Alvarez, gallego.

GETAFE: Arévalo, Lucena, Cobo, Alfonso (Mata), Ocaña, Pepín, Polo, Serena (Alvarez), Crespo y Pozo.

MURCIA: Echevarría, Picazo, Sebastián, Vidaña, Campello, Angelín (Ruiz), Sebas, García Murcia, Amorós (Sotelo), Alvarez y Abad.

Santander, 3 - Cádiz, 1

Santander, 20. — El conjunto santanderino, que mejoró en las últimas jornadas, gustó al público por su poder incisivo ante la meta contraria y por el afán de lucha de todos sus hombres. El Cádiz se dedicó a conservar.

GOLES: Mantilla (18') y Pachín (29' y 89') para el Racing. Por el Cádiz, Escobar (73').

Dirigió el partido el colegiado castellano señor Pinter Pastor, regular.

RACING: Damas, Villita, Preciados, Juan Carlos, Junco, Gañupi, Toño (Pachín), Quique, Alarcón, Mantilla y Choya.

CADIZ: Recio, Juan José, Rosado, Linares, Caro, Dos Santos, López (Mañé), Ramón, Blanco, Escobar y Amarillo (Mejías).

Valladolid, 1 - Osasuna, 0

Valladolid, 20. — Partido malo, en líneas generales, con un Valladolid muy nervioso por la responsabilidad de tener que alcanzar la victoria para mantenerse en el liderato de la clasificación e ir aumentando sus posibilidades de ascenso.

GOL: 1-0, m. 30. Penalty que transforma Gail.

Dirigió el partido el colegiado norteafricano Moreno García. Mal.

VALLADOLID: Llácer, López, Jacquet, Sánchez Valles, Santos, Moré, Lolo, Tono (Gratacós), Gail, Jorge (Borja), Ramírez.

OSASUNA: Marro, Macua, Goni, Mina, Gabari, Celicueta (Iriguíbel), Echevarría, Lubreras, Rández, Iriarte y Serrano (Pascual).

Algeciras, 3 - Castilla, 3

Algeciras, 20. — El encuentro fue muy entretenido, jugado sin complejos defensivos por dos equipos lanzados al ataque, con la emoción de las alternativas en el resultado.

GOLES: Ventura (2' y 36') y Galleguito (63' d.p.) por el Algeciras. Por el Castilla: Páez (20' p.p.), Pineda (45') y Paco (52').

Arbitró el señor García Aúño, valenciano, mal.

ALGECIRAS: Páez, Herrero, Manolito, Trasante, Juan José, Andrés, Villalba (Gallego), Calabuig, Ventura, Cabello (Romero) y Galleguito.

CASTILLA: Agustín, Castañeda, Bernal, Herrero, Casimiro, Sánchez, Alvarez (Flores), Paco, Pineda (Balín), Ramírez y Cidón.

Oviedo, 1 - Elche, 0

Oviedo, 20. — Victoria muy trabajosa la conseguida por el Oviedo ante un correoso Elche que vendió muy cara su derrota. Los asturianos han logrado la permanencia, en cambio, han puesto muy difícil el que los ilicitanos puedan subir a Primera.

GOL: Ortuondo de penalty (39').

Arbitró el colegiado vizcaíno Benavente Garasa, mal.

OVIEDO: Camuel, Esteban, Vicente, Vili, Ondina, Manolín, Ortuondo, José Carlos (Samos), Herbera, Domingo y Javi (Antuña).

ELCHE: Vidal, Valle, Pina (Delgado), Gilberto, Quesada, Castroverde, Rivas, Tenorio, Trobiani, Nando y Sergio.

Levante, 2 - Palencia, 1

Valencia, 20. — Dramático encuentro el disputado por el Levante y el Palencia en una tarde en la que ninguno de los dos equipos fue capaz a lo largo del partido de realizar un fútbol un tanto coordinado y mucho menos efectivo, llegando los goles que subieron al marcador por fallos de los contrarios más que por habilidad o mérito de sus realizadores.

1-0, minuto 3, Campuzano; 1-1, minuto 35, Vaquero; 2-1, minuto 82, Gregorio.

Arbitró el señor Pascual Segura, balear, regular.

LEVANTE: Lanas, Agostinelli, Sierra, Jaén, Baró, Agustín, Gregorio, Garrido, Casaurang (Martínez), Campuzano y Antoñito (Sarán).

PALENCIA: Díez, Salvi, Fuertes, Sambade (Cano), Joaquín, Madariaga, Oscar, Vaquero, Cristo, Sampedro y Fredy (Chaparro).

Granada, 0 - Coruña, 0

Granada, 20. — Encuentro soporífero, aburrido y de pésima calidad el ofrecido esta tarde por ambos equipos.

Sólo pueden salvarse los primeros veinte minutos de la segunda mitad, en los que el Granada jugó más alegremente.

Deficiente arbitraje del extremeño señor Ceballos Borrego.

GRANADA: Izcoa; Calera, Aguilera, Fali, Santi; Angulo (Jorgoso), Robert, Planas; Alberto (Insfrans), Antonio y Serrano.

CORUÑA: Buyo; Richard, Pardo I, Viñas, Piris; Gallego, Pardo II, García; Traba, Roberto (Pousadas) y Castro (Albino).

Alavés, 1 - Huelva, 1

Vitoria, 20. — El encuentro ha sido flojo, que el Alavés, salvo el primer cuarto de hora, estuvo desdibujado y a merced de un Huelva más agresivo, que a punto estuvo de alcanzar la victoria.

Sobre todo los onubenses hicieron mayor presión en la segunda parte, en tanto que el Alavés quedaba a merced de ellos, en una tarde sin aciertos, desdibujada y sin mostrar el buen juego de otros domingos.

Goles: 0-1, minuto 57, Melo. 1-1, minuto 82, Urrecho.

Dirigió el encuentro el señor Molina Segovia, del Colegio Catalán, aceptable.

HUELVA: Gómez; Estévez, Navarro, Cepeda (Valdés); Juanjo, Villanueva; José Luis (Isabelo), Zambrano, Aitor Aguirre, Benito y Melo.

ALAVES: Basauri; Bea, Zuluaga, Urdaci, Morgado; Gregory (Sánchez Martín), Urrecho, Igartúa; Salamanca, Astarbe y Chechu (Amuchategui).

Ministerio de Educación, Cultura y Deporte

Portuense, 0 - Barcelona At., 0

Valioso positivo

Puerto de Sta. María, 20. (De nuestro corresponsal, Carrasco de Labandera.) — Tarde de primavera en el Puerto. Buena entrada. Más de tres cuartos de aforo en El Cubillo, y con la presencia en los graderíos de preparadores y jugadores de equipos que juegan mañana en estas cercanías, o sea Calvo Sotelo y San Fernando. Antes de iniciarse el partido se guardó un minuto de silencio por el recientemente fallecido don Alfonso Osborne Vázquez, que fue vicepresidente del Portuense.

Cuando tenemos que sentarnos a la máquina al fin de un partido como el que se desarrolló el sábado en esta población, intentando llevar a los lectores lo ocurrido, no es tan fácil sin que podamos calificarlo de nefasto. En esta ocasión el Portuense ha tenido ganas de salvar este partido con honra y entidad. No le han faltado ni medios tampoco, pero no vamos a decir que haya sido el acabose ni mucho menos. Pero desde luego no ha quedado muy lejos que digamos. Todo ha funcionado perfectamente, en cuanto al planteamiento del encuentro por ambos equipos, y precisamente esto ha contribuido a que el Barcelona Atl. se haya llevado un resultado que le saca la espina del que alcanzara el Portuense allá en Barcelona. Hemos de decir, aunque los contendientes no hayan colaborado a ello, que en su mayor parte, que éste logró ha sido obra del colegiado de turno, quien con más ineptitud que otra cosa, al menos no queremos mencionar otras posibilidades, trató de mantener el marcador sin funcionar hasta la pitada final.

Para ello, sobre todo en el segundo tiempo, se erigió en protagonista haciendo de su capa un sayo. Para él nada valían las más elementales reglas de su cargo. Pitadas con balón en el aire a la salida de saques de esquina, parando el juego, faltas inexistentes contra los locales sin señalar otras en jugadas clave cerca de las áreas, digo las áreas, ya que alternaba para imponer su criterio sin dar lugar a suspicacias.

En la continuación el Portuense con plena conciencia de lo que se jugaba hizo los cambios reglamentarios, tratando de dominar la situación plenamente, pero la ya reseñada intervención del colegiado tiró por tierra estos afanes, con lo que su esfuerzo resultaba nulo y los contragolpes de los locales se estrellaban contra la bien organizada defensa contraria y no daba fruto por verdadera mala suerte. Aunque en su primera mitad el señor Yuste ya dio muestras de su parcialidad y errores, en el minuto 27 en claro penalty a Barrientos, en el 82 repitió su «hazaña» sin señalar nada en éste, más claro aún que el anterior, hecho a Angel, que entraba en el área solo, y era derribado aparatosamente. La bronca y el escándalo fueron inenarrables ya que se sucedía por momentos.

Para aumentar su cuenta y ante el cariz que tomaban los ánimos en los graderíos, cortó el partido a cerca de cuatro minutos del final, sin considerar el tiempo perdido en cambio de jugadores y demás incidencias en el terreno de juego por entradas violentas y otras causas.

ARBITRO Y ALINEACIONES

Dirigió el encuentro el colegiado extremeño señor Yuste González. Mala su actuación, perjudicando a ambos conjuntos. Sus errores y lamentable parcialidad en faltas punibles en el área visitante motivaron que fuera, como hace 15 días en San Fernando, el protagonista del encuentro. Fue abroncado con fuertes protestas en el segundo tiempo. Al finalizar el encuentro fue agredido y precisó de la protección de la fuerza pública para abandonar el estadio, lo que realizó a más de dos horas de finalizar el partido en un vehículo policial. Tarjeta amarilla a Barris, del Barcelona Atl.

Alineaciones:

PORTUENSE: Simeón, Ríos, Babi, Nicolás, Mario, Suano, Benítez, Solano, Calzado, Barrientos y Angel. En el minuto 66 Ramiro suplió a Solano y en el 75 Nino a Benítez.

BARCELONA ATL.: Ferrer, Comas, Guitart, Ruiz, Marcelino, Manolo, Totó, Bernard, Mercader, Calera y Barris. No efectuó cambios.

Destacaron por el Portuense Simeón, Babi, Solano y Calzado y por el Barcelona Atl. Ruiz, Marcelino, Calera y Barris.

Girona, 0 - Linares, 2

No hay delantera

Girona. — (De nuestro corresponsal: Miguel GIL BONANCIA.) — Para cuantos a lo largo de la semana se dedicaron a hacer cábalas y cálculos en busca de las posibilidades de que el Girona se salvará del descenso, aquí va ese nuevo resultado negativo como demostración de que no vale le pena perder tiempo si, quienes deben de resolver, no saben, no pueden o no quieren hacerlo.

En la primera mitad del encuentro se nos ha demostrado lo difícil que resultaría para el Girona perder el partido debido a que el adversario parecía esforzarse en superar o al menos igualar en fallos los del equipo de casa. Pero después ya en la segunda mitad, tras tres fallos consecutivos de sendos defensas del Girona, consiguieron el primer gol, se serenaron y pasaron a superar en todos conceptos a los locales reafirmándolo poco después con un nuevo tanto y disfrutando de otras oportunidades.

NO HACEN GOLES

Verdad es también que las tuvo el Girona, pero el mérito consiste en aprovecharlas y esto no supieron hacerlo, dejando en el marcador este cero impotente como demostración que hay una delantera que no hace goles mientras la defensa sabe facilitarlos.

Una temporada muy floja con unos adversarios que con la excepción del Ceuta, máxime un par de equipos más, han demostrado que este grupo es de equipos muy mediocres, pese a lo cual el Girona les ha superado en mediocridad que le ha llevado hasta el descenso y ahora todos pregonen le conviene pero de cuya realidad, especialmente cara al número de socios y asistentes a los encuentros habrá que esperar a la próxima temporada.

Siempre se podrá hacer mención a un penalty que a los 27 minutos de juego dejó de señalar el árbitro cuando a un fuerte tiro de Benito, Román tocó el balón con ambas manos protegiéndose el rostro, pero siguió el juego. Después, a los 28 minutos, un buen remate de Juliá II y buena parada, y a los 37, fallo de la defensa local al entregar a un jugador que estaba solo ante Alex tirando y salvando por retroceso el portero en la propia línea de gol. Era como un aviso de lo que podría suceder y sucedió a los 15 minutos de la segunda mitad cuando después de tres fallos consecutivos de la defensa el balón fue al Juanito visitante, quien fusiló el primero.

Cuatro minutos después, nuevo fallo y Polo pasa a De la Hoz, quien de cabeza —bien— consigue el segundo. Antes, un fuerte tiro de Molet al ejecutar una falta había salido rozando y Vila solo falló estrepitosamente. Aún hubo otra oportunidad por parte de Ocaña, quien a los 29 minutos atravesó todo el campo hasta llegar frente a Alex y, batido éste, el balón salió rozando. A los 35, buen tiro de espaldas de Pagés que salió fuera.

UNOS Y OTROS

Ignoramos el planteamiento del partido dada la alineación que salió al terreno de juego, pero prácticamente falló. Volvió el Girona a jugar sin extremos, que siempre estuvieron en el centro, a veces estorbando a los propios compañeros. Lentitud, falta de precisión en las entregas muy forzadas y nervios. Exceso de individualismo queriendo burlar a todos hasta que perdían el balón. No vamos a individualizar, aunque los hubo unos mejores que otros, el equipo como conjunto falló.

Los visitantes salieron en plan de conformismo, pero fueron creciéndose conforme avanzaba el partido. Supieron anticiparse siempre a las jugadas y todo ello apoyado en las condiciones y juego de los hombres de atrás.

ARBITRO Y EQUIPOS

Dirigió el colegiado valenciano señor Perahita Ibáñez, con el fallo ya señalado del penalty y por lo demás regular. Enseñó tarjetas amarillas a los gerundenses Molet y Juliá, a los 73 y 85 minutos.

GIRONA: Alex, Juanito, Juliá II, Mut, Carbonell, Molet, Arredondo, Juliá I, Benito, Vila (Pagés) y Chaves.

LINARES: Guerrero, Yuma (Vara), Román, Santi, De la Riva, Ocaña, Plaza (Diez), Juanito, Polo, De la Hoz y Manolito.

Terrassa, 1 - Ceuta, 1

Faltó acierto en el remate

Terrassa, 20. (De nuestro corresponsal, J. RODES.) — Expectación en el Estadio de la Avda. de l'Abad Marcet, ya que la visita del líder y casi emparejado en la clasificación con el Terrassa, significaba el encuentro de la máxima por lo decisivo de su desenlace. Entrada notable en los graderíos, mientras que en el campo, tras los 90 minutos de juego se sucedía otro empate más del Terrassa, que en esta ocasión frente a los máximos aspirantes al ascenso ha supuesto un importante punto más para ellos, aumentando sus aspiraciones, y un punto menos para el Terrassa que le supondrá un difícil escollo para superar en su intento de mantener la privilegiada posición a la que había llegado en las últimas jornadas.

Partido por otra parte que la directiva del club, en beneficio de sus arcas, aprovechó para declararlo jornada económica, que suponemos habrá sido sustanciosa.

JUEGO BRILLANTE

El encuentro en sí ha sido de un brillante juego, en especial por parte ceutí, que en todo momento han sabido mantener su objetivo táctico defensivo y al final obtener el mínimo, pero sustancioso fruto que les permite seguir adelante en sus aspiraciones. Por su parte, el Terrassa, que si bien ha luchado a lo largo de los 90 minutos de juego, no lo hizo con demasiado acierto. Nos concretamos en ello sobre una presión un tanto embarullada de la que siempre llevó sus impulsos en un juego por el centro del campo que en ningún momento se vieron jugadas en las alas del ataque por no estar en sus posiciones, suponemos tácticamente, los dos extremos.

En una de estas jugadas, concretamente en el minuto 5, un tiro esquinado de Villalustre apuraba la actuación de Vallespir. Y cinco minutos después, se producía el primer gol de la tarde en el que el Ceuta tomaría ventaja en el marcador. Ello sucedió en una internada de Juanma, que corriendo por su extremo se situaba en el cuarto de campo de la parcela local y que al intentar desplazar el balón al centro del ataque, el esférico chocaba con la rodilla de Javi, yendo a parar a los pies de Kubalita, que totalmente desmarcado lograba el 0-1 de potente tiro que nada pudo hacer Vallespir por detener. La reacción del Terrassa había de ser inmediata y Fabregat, en una internada sobre el portal de Cervantes desperdiciaba una buena ocasión, en una «melée». Esto ocurrió en el minuto 11. Otras jugadas se producirían en los minutos 15, 20, 28 y 30, siempre favorables al ataque local, pero que no tuvieron consecuencias, lo que define un infructuoso dominio local y una lograda defensiva del Ceuta.

MAYOR PRESION LOCAL

En la segunda mitad, la presión local fue más ordenada, con balones en su mayoría largos sobre la delantera que dieron ocasión para que se pudiera romper el mutismo de los delanteros locales. En una de estas ocasiones, a los 7 minutos, pudo haber llegado el gol del empate cuando en un córner sacado por Doménech, Bonell no supo controlar el balón a un metro del marco y a puerta batida, elevándolo incomprensiblemente por encima del travesaño. Esta fue una ocasión de oro perdida.

A los 14 minutos era Lozano quien no acertaba a fusilar otra ocasión frente al marco de Cervantes, prácticamente batido. De esta forma se llegó al minuto 17, en el que el insistente dominio del Terrassa le daba ocasión de forzar un córner que, ejecutado por Lozano, dio lugar a una «melée» ante Cervantes y Doménech enviaba en corto al fondo de las mallas estableciendo el empate a un gol. A partir de este momento el Terrassa, alentado por el público, redobló sus esfuerzos creando situaciones de peligro, que los defensores ceutís siempre supieron salvar, aunque no sin grandes apuros.

De esta forma llegó el minuto 35, en el que el juego había tomado una cierta dureza, dando lugar a un centro bombeado sobre el portal de Cervantes, donde Lozano, que se disponía a culminar la jugado, era objeto de derribo con los puños en la espalda, sin que el colegiado, que estaba cerca, quisiera enterarse de tan claro penalty, y que como mínimo suponía el desempate para el Terrassa. La bronca fue mayúscula y Lozano tuvo que ser retirado del terreno de juego sin que volviera a reaparecer, siendo sustituido por Muñoz. Hasta el final del encuentro se producirían otras jugadas similares de ocasión de gol para el Terrassa, pero sin mayor suerte que la tenida hasta el momento.

ARBITRO Y EQUIPOS

Dirigió el encuentro el señor Payesa Martín, del Colegio Vizcaíno, que estuvo francamente mal. Mostró tarjetas a Almagro, Díaz, Cherina, Doménech y Maraver.

TERRASSA: Vallespir; Rosado, Javi, Morote; Nieto, Fabregat; Lozano (Muñoz), Díaz, Bonell, Vizcaíno y Doménech.

CEUTA: Cervantes; Cherina, Gil, Maraver; Almagro, Lolo (Benítez); Juanma, Villalustre, Lis, Luis y Kubalita (Machete).

Segunda División «B»

Grupo Primero

RESULTADOS

Sporting At. - Guecho	0—1
Langreo - Leonesa	1—1
Ensidesa - Zamora	4—2
Torrejón - Mirandés	1—2
Orense - Pontevedra	0—1
Ferrol - Huesca	1—0
At. Madrileño - Logroñés	1—2
Las Palmas At. - Sestao	1—1
Bilbao At. - Baracaldo	0—1
Arenas - Tenerife	1—4

CLASIFICACION

Baracaldo	32	16	13	3	46	28	45 +15
Leonesa	32	16	11	5	42	20	43 + 11
At. Madrileño	32	16	11	5	57	27	43 +11
Tenerife	32	17	8	7	48	26	42 +10
Langreo	32	16	8	8	34	27	40 + 6
Sestao	32	11	13	8	33	27	35 + 5
Zamora	32	15	4	13	38	34	34 + 2
Logroñés	32	14	6	12	47	39	34 + 2
Mirandés	32	12	9	11	37	37	33 + 1
Torrejón	32	11	11	10	43	35	33 + 1
Bilbao Ath.	32	13	6	13	41	36	32
Las Palmas At.	32	10	12	10	44	44	32
Pontevedra	32	10	10	12	35	38	30
Huesca	32	11	7	14	33	45	29 — 3
Ensidesa	32	11	6	15	33	40	28 — 4
Sporting At.	32	6	13	13	31	37	25 — 9
Ferrol	32	9	5	18	27	50	23 — 9
Orense	32	5	11	16	27	54	21 —13
Guecho	32	8	3	21	37	68	19 —13
Arenas	32	6	7	19	25	47	19 —13

Grupo Segundo

RESULTADOS

Córdoba - Eldense	1—2
Terrassa - Ceuta	1—1
St. Andreu - Vall d'Uxó	0—1
Jaén - Lleida	0—2
Badajoz - Eivissa	1—1
Sevilla At. - Díter Zafra	0—2
Girona - Linares	0—2
Portuense - Barcelona At.	0—0
S. Fernando - Onteniente	5—0
Jerez - Calvo Sotelo	0—1

CLASIFICACION

Calvo Sotelo	32	17	6	9	43	25	40 + 8
Linares	32	15	9	8	36	26	39 + 7
Ceuta	32	15	9	8	53	38	39 + 7
Terrassa	32	12	14	6	36	27	38 + 4
Lleida	32	14	10	8	31	26	38 + 6
Portuense	32	13	12	7	31	31	38 + 6
Eldense	32	15	7	10	42	34	37 + 5
S. Fernando	32	15	5	12	37	31	35 + 3
Córdoba	32	14	6	12	40	33	34
Vall d'Uxó	32	12	9	11	38	36	33 + 1
Badajoz	32	10	13	9	38	41	33 + 1
Jaén	32	11	10	11	34	27	32
Jerez	32	12	6	14	37	45	30 — 2
Barcelona At.	32	9	11	12	30	31	29 — 1
Eivissa	32	8	12	12	25	30	28 — 4
Sevilla At.	32	8	10	14	35	41	26 — 6
Díter Zafra	32	10	5	17	33	43	25 — 7
St. Andreu	32	7	11	14	29	38	25 — 7
Girona	32	7	9	16	34	54	23 — 9
Onteniente	32	6	6	20	20	46	18 —12

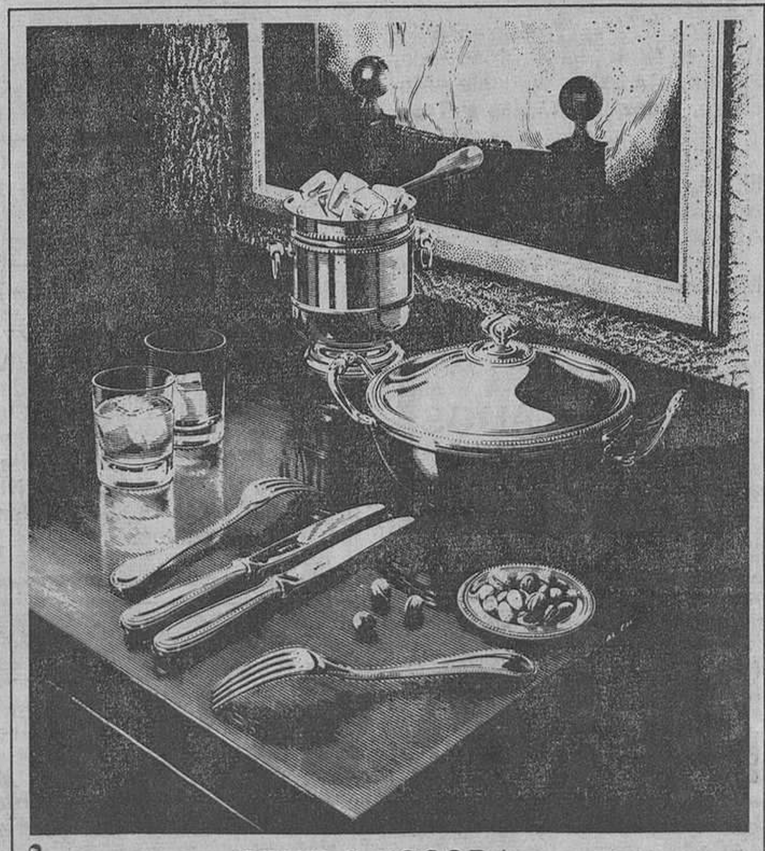

VERONA

GRIFE & ESCODA y
Orfèvrerie CHRISTOFLE de París
le invitan a visitar su nueva:

BOUTIQUE Christofle
P.º de Gracia, 13

GRIFÉ & ESCODA P.º de Gracia, 13
La más completa Exposición en Listas de Boda

APARTAMENTOS

1, 2 y 3 dormitorios en el
Paseo Marítimo de
MALGRAT DE MAR

Edificio
MAR de MALGRAT
Edificio
ZODIACO PARK

LOCALES COMERCIALES EN VENTA
Información tels. 223 98 98-99
Piscina, tenis, pista polideportiva, jardín y playa con pinos

PODIUM

Ministerio de Educación, Cultura y Deporte

Jaén, 0 - Lleida, 2

Sensacional victoria

Jaén, 20. (Crónica de Angel DEL ARCO, corresponsal de EFE, especial para HOJA DEL LUNES de Barcelona.) — En el Estadio de «La Victoria», con terreno de juego en buenas condiciones, magnífica temperatura y floja entrada, el Real Jaén y el Lleida jugaron un partido que dejó poco para la historia, aunque claro, en este sentido, el gran beneficiario fue el Lleida que agazapado en su terreno durante gran parte del partido contragolpeó en sólo tres o cuatro oportunidades, materializando su triunfo en dos goles que cayeron como losa pesada sobre el equipo local y sobre la afición jienense, que tras el triunfo del Real Jaén en la pasada jornada ante el Ibiza, parecía iba a remontar vuelo tras una temporada penosa de juego y huérfana de resultados.

Desde que la bola se echó a rodar el conjunto local presionó sobre un Lérida que claramente se vio desde el principio se atrincheró en su parcela para aprovechar esas ocasiones que a lo largo de noventa minutos siempre se suelen producir. Por lo visto, el Lleida es auténtico especialista, ya que según todas las referencias es uno de los equipos de su grupo que más puntos ha logrado como visitante a base precisamente de un fútbol ultraconservador, pero con dos futbolistas que son capaces de «armarla» en cualquier momento: Clotet, en el centro del campo, omnipresente en todo el juego, con fuerza y mucha clase, fue el que trajo por la calle de la amargura no sólo a su marcador sino a todos los centrocampistas del cuadro local que se las vieron y deseaon para poder sujetarle; y también a Llorente, superpeligroso y además autor de los dos goles que dieron el triunfo al Lleida.

OPORTUNIDADES DEL JAEN

En los primeros cuarenta y cinco minutos hubo más claridad en el juego de ataque del Real Jaén que tuvo bastantes oportunidades de cara al guardameta Palomo que por cierto tuvo una actuación impecable, valladar inespugnable en que murieron todas las tentativas de los delanteros jienenses. Quizás su mejor intervención fuera en el minuto 39 cuando Prados en remate a saque de córner, con envío del balón a la misma base del poste.

En la segunda parte siguió dominando más el Real Jaén, pero su dominio inefectivo como en la primera parte, pero con fútbol también más blando, con menos ideas, y enorme inoperancia. El Real Jaén, muy nervioso, no era capaz de entonar su juego y fueron precisamente los efectivos atacantes leridanos los que con más ilusión crearon peligro en el área local.

El Lleida en esta ocasión no hizo sino aprovecharse de los fallos jiennenses para merodear la zona de Espinosa que hizo que éste tuviera que intervenir con más frecuencia que en la primera parte.

Totó dispuo de dos oportunidades en jugadas aisladas del Real Jaén, pero eran escarceos sin identidad, tratando por todos los medios de lograr cuando menos el gol del honor. Puede qeu la marcha del encuentro hubiera variado en el minuto 73, si el árbitro se hubiera decidido a sancionar con pena máxima un derribo de Prados en el área leridana. No lo interpretó así el colegiado aragonés, señor Villanueva que los exaltados de siempre arojaran algún bote de cerveza al tereno de juego. Lo cierto es que el Real Jaén no fue capaz de marcar ni un solo gol en tarde aciaga a la hora de encararse con la portería contraria.

La ausencia del máximo goleador del grupo, y también del equipo, Torres, se dejó sentir demasiado, precisamente en un encuentro en el que el rival se dejó dominar y hubo, y hubo mucho cuero para poder haber aprovechado la serie de oportunidades que se malograron en los múltiples desaciertos en el juego de ataque del Real Jaén.

CLOTET, SENSACIONAL

Fue estupenda, habría que calificar de sobresaliente, la actuación de Clotet. Su marcador nunca pudo con él y tuvo fuerza y reaños para desbaratar muchas acciones del equipo local, amén de propociar con su fútbol lleno de intención esas oportunidades que llevaron a su equipo al triunfo. Si a esto unimos un Llorente que vio puerta con facilidad, son exponentes del triunfo que lograron para sus colores. Precisamente en el minuto 30 de la primera parte era Clotet el que se deshacía de Prados en un habilidoso remate para tirar con mucha fuerza, repeliendo el guardameta Espinosa; pero recogiendo Llorente que marcó un gol por estar en el sitio donde cogen los balones los goleadores.

Y en el minuto 31, pero ya de la segunda parte, iniciaba también la jugada Clotet, pasaba a Llorente, y éste, con rapidez, dribló a dos contrarios, y al llegar a la cercanía del área, lanzó con la izquierda un tiro durísimo que coló la pelota por el ángulo izquierdo, sin que Espinosa pudiera hacer nada por detenerlo. El gol fue incluso aplaudido por el público, pues fue de bella factura.

En el capítulo de destacados a Clotet y Llorente habría que unir al guardameta Palomo que se «quedó» con muchos balones que llevaron peligro hasta su marco. Muy buena la actuación de Palomo que evitó que el Real Jaén llegara a marcar ni siquiera un gol.

El Real Jaén, que lanzó quince córners sobre el marco contrario, por uno solo del Lleida, gastó toda su fuerza sin ninguna efectividad. Pocos se pueden destacar, pero justo es resaltar en este sentido al veterano Monterde y al jovencísimo Carballo los únicos que se salvaron del naufragio. De todas maneras y por lo que se vio sobre la cancha, quizá lo justo hubiera sido el empate, pero el fútbol es para quien sabe aprovechar las ocasiones y en este caso fue el Lleida quien supo aprovecharlas.

El arbitraje del señor Villanueva Nieto nos pareció bueno, riguroso y hasta meticuloso. Para el visitante excelente. El único lunar fue ignorar o no ver la clarísima falta a Prados dentro del área, cuando el marcador estaba sólo 0-1 y quién sabe si pudo variar la marcha del encuentro.

Alineaciones:

JAEN: Espinosa, Martín Vila, Haro II (Del Moral), Monterde, Prados, Carballo, Anquela, Machado, González, Gadea y Totó.

LLEIDA: Palomo, López I, Marfil, López II, Aniano, Sáinz (Marín), Clotet, Reig, Díaz (Iglesias), Alcorta y Llorente.

Hubo tarjetas amarillas para Monterde y Clotet.

Opiniones

ROBERTO: «Debimos ganar en el primer tiempo»

Terminado el encuentro, Roberto, entrenador del Real Jaén, mostraba su clara contrariedad y manifestó:

«El Lleida sólo llegó en tres oportunidades y marcó en dos. Nosotros hemos llegado mucho más y no hemos logrado ni un solo gol. El Real Jaén, en el primer tiempo, debió sentenciar el partido. El Lleida ha jugado totalmente atrás y todavía no me explico cómo hemos podido dejarnos arrebatar estos dos puntos.

»Está visto que esta temporada no nos sale nada a derechas. El público incluso ha puesto más nervioso a mis jugadores, muchos de ellos locales y muy jóvenes, a los que no se les ha ayudado con esa actitud.

»El Real Jaén ha peleado mucho y el Lleida ha esperado con paciencia sus oportunidades. Ha marcado dos goles y nos ha ganado el partido. No discuto su triunfo, pero creo que nuestra derrota ha sido inmerecida.»

LUJAN: «Me gustó el Jaén»

Por su parte, Manolo Luján, entrenador del Lleida, mostraba como es lógico su satisfacción:

«Mi equipo siempre juega así como visitante, y la verdad es que nos ha dado muy buenos resultados. El Jaén me gustó mucho en Lleida y menos esta tarde. A este equipo le pasa como a nosotros, cuando jugamos en campo propio. El visitante se echa atrás y resulta casi imposible marcar. Entonces el contragolpe suele dar buenas resultados y esto es lo que nos ha pasado a nosotros en esta ocasión.

»El Real Jaén ha peleado mucho, pero mis muchachos se han entregado con fe y ahí está el resultado que ha sido el mejor premio. Buen partido para nosotros que tenemos las máximas esperanzas. Ahora a seguir trabajando y ya veremos si podemos recoger el mejor fruto.»

A. del ARCO

Sant Andreu, 0 - Vall d'Uxó, 1

Se volvió a tropezar con la misma piedra

Decepción grande la de los aficionados andresenses quienes después del sorprendente triunfo que consiguió su equipo siete días atrás en Lérida, pensaban que el milagro de poder mantener aún la categoría podía convertirse en realidad. Al final, todo resultó ser un sueño... de primavera pues de nuevo el Sant Andreu volvió a tropezar en ese su campo que, a lo largo de todo el Campeonato, se ha mostrado tan reacio a los colores rojigualdos y que tanto ha pesado en el ánimo y en el rendimiento de todos los jugadores.

Sólo en la primera media hora de partido los locales dieron una cierta medida de sus posibilidades. Su salida fue fulgurante, como debía ser, ya que ninguno de los puntos se podía escapar. Así a los cinco minutos el larguero repelería uno de sus disparos cuyo rebote no acertaría Gual a rematar cuando se hallaba en magníficas condiciones para marcar. A los 20, un medido centro de Cirera lo cabecearía José María rozando el poste. Y un minuto después una buena combinación entre Cirera y Font permitiría a éste plantarse sólo delante del portero, pero su disparo fue muy ingenuo al tirar el balón al cuerpo del meta Alemany. Fueron tres buenas ocasiones para adquirir una cierta ventaja en el marcador pero una vez más el infortunio y la escasa picardía de los delanteros frustraron sus tentativas. A partir de ahí, como por arte de magia, decreció el ritmo y rendimiento del Sant Andreu. Poco, muy poco duró su dominio y el Vall d'Uxó, sin prisas y con mucho temple, fue nivelando la contienda, permitiéndose incluso el lujo de acercarse con peligro al área local: la primera en el minuto 30 en que un error de Font en su marcaje a Diego permitió a éste plantarse solo delante de Barceló pero prodigiosamente el meta local atajó el disparo que le lanzó. Barceló nuevamente se luciría diez minutos más tarde al blocar con pleno acierto un trallazo con mucho veneno que le lanzó Diego. Fueron dos avisos visitantes que, como siempre, atragantaron y pusieron más nerviosos de lo normal a los chicos de Carmona Ros. Vieron que el partido se les podía complicar y tan sólo por pensar en eso les hizo descontrolarse. La canción de siempre...

Gozó, sin embargo, el Sant Andreu de otra oportunidad y que bien pudo si no decidir, sí influir poderosamente en la marcha del encuentro pues acontció justo en el último minuto de esta primera mitad. Hubo un barullo en el área castellonense, el balón, rebotado, fue a Cirera quien, desmarcado, chutó a bocajarro contra el cuerpo del cancerbero, cuando éste estaba prácticamente vendido.

En busca de la brújula

La segunda mitad fue de un tedio absoluto. Los andresenses perdieron totalmente la brújula y, a pesar de su mucha voluntad y no poco esfuerzo, se vieron impotentes de trenzar una sola jugada de peligro para el marco visitante. Los refuerzos de emergencia (Lorenzana y Manent) que salieron en lugar de Muñoz (que pasó totalmente desapercibido) y Cirera (quizás el único que demostró tener en el primer tiempo alguna idea clara y que tuvo que retirarse por lasión) no arreglaron nada. De todo ello —sobre todo de las indecisiones y sorprendentes errores de la defensa andresense— se aprovechó el Vall d'Uxó que llegó, con una facilidad alarmante, incontables veces a los aledaños de Barceló. Suerte que el meta local estuvo esta vez inspirado que si no los castellonenses hubiesen podido obtener una victoria mucho más amplia. Al final sólo consiguieron un tanto, renta lo suficientemente válida para que se llevaran estos dos puntos que tanta trascendencia tenían para el Sant Andreu.

GOL: A los 30 minutos del segundo tiempo. Fallo garrafal del equipo rojigualdo en el centro del campo que permite a Camacho irse directo y en solitario hacia la puerta de Barceló a quien bate en su salida desesperada.

ARBITRO: El andaluz Alcaide Crespín. Se mostró ligeramente anticasero si bien no influyó en el resultado final. Enseñó tarjetas amarillas a Valentín, por agarrón; Babiloni, por protestar y a Corrales por juego duro. Hubo cartulinas, como ven, para todos los gustos...

SANT ANDREU: Barceló; Font, Guri, Valentín, Nicolás; Muñoz (Lorenzana, 60), Pablo, Avelino; Cirera (Manent, 67), José María y Gual.

VALL D'UXO: Alemany; Tena, Corrales, Lillo, Babiloni (Francis, 87); Planelles, Sancho, Causanilles, Miguel (Pino, 83); Diego y Camacho.

Josep M.ª SERRA

Opiniones

ORTIZ: «Merecimos la victoria»

«Pienso que por los méritos que contraímos, nuestra victoria ha sido justa. El Sant Andreu sólo nos superó en los primeros veinte minutos de la primera parte. Luego fuimos nosotros los que controlamos la situación, y en la segunda parte disfrutamos de seis o siete ocasiones claras que sólo por el nerviosismo no pudimos cristalizarlas en gol.»

CARMONA ROS: «Este campo está gafado»

«Tal como transcurrió el primer tiempo no esperaba, por supuesto, este resultado. En la reanudación, mi equipo, incomprensiblemente, decreció en su rendimiento, fallando pases, incluso de dos metros, que nunca se pueden errar. Todo fue producto de ese nerviosismo que seguimos teniendo encima y de ese campo que ya estoy comenzando a pensar está gafado para nosotros. Aún no está todo perdido. Sé que aún nos tienen que visitar equipos punteros, pero quizás ante ellos nuestra suerte cambie. Quén sabe...»

LIGA HOLANDESA

El Ajax perdió en casa (3-6)

AZ'67-Roda	2—2
Eagles-NEC Nimega	0—1
NAC Breda-PSV Eindoven	2—4
Sparta-Willem II	4—0
Utrecht-Feyenoord	1—1
Haarlem-Twente	0—0
Vitesse-PEC Zwolle	0—0
Ajax-Maastricht	3—6
Excelsior-La Haya	1—1

CLASIFICACION: Ajax, 47; AZ'67, 45; Feyenoord, 41; PSV Eindoven, 38; Utrecht y Roda, 35; Twente, 34; Excelsior, 30; Willem y La Haya, 29; Maastricht y Eagles, 27; PEC Zwolle, ViVitesse y Sparta, 24; NEC Nimega, 23; NAC Breda y Haarlem con 22 puntos.

MOROSOS IMPAGADOS
cobro o reclamación de letras, talones, facturas, etc. sin gastos anticipados.
CREDISA. Tel. 239 90 04-230 98 50

TELEVISORES
¡¡GRAN LIQUIDACION!!

PHILIPS	24"	UHF	9.000	TELEFUNKEN	19"	UHF	6.000
INTER	20"	UHF	7.000	WERNER	24"	UHF	9.000
VANGUARD	19"	UHF	6.500	ASKAR	19"	UHF	5.500
GRUNDIG	20"	UHF	6.000	G. ELECTRIC	19"	UHF	5.000
ZENITH	24"	UHF	10.000	EMERSON	19"	UHF	5.700

• PRECIOS TOTALES y GARANTIA POR ESCRITO
• ENTREGAS A TODA CATALUÑA
• ASISTENCIA TECNICA PROPIA
OFERTA COLOR Y PORTATILES
DIPUTACION, 113-115
(C. Borrell)
(NO CERRAMOS A MEDIODIA)

SOBERANO
¡es cosa de hombres!
GONZALEZ BYASS
SHERRY & BRANDY

Ministerio de Educación, Cultura y Deporte

Tercera División

Tropiezo del líder

Júpiter, 4 - Europa, 0

Tras un primer tiempo jugado sin brillantez alguna, en la segunda parte los de Pueblo Nuevo consiguieron un claro triunfo ante el Europa, que demostró palpablemente el mal momento por el que atraviesa.

El Europa sólo resistió el primer tiempo, si bien sin que empleara una cerrada táctica de contención, pero a raíz de encajar el primer gol se vino abajo. Minuto 64, Valiente, a pase de Marco, cabeceó a la red, 1-0. Minuto 68, Manresa, a centro de Valiente, 2-0. Minuto 77, internada de Dorado con templado centro que remató Manresa, el meta graciense consiguió rechazar el disparo, pero Narciso, que seguía atentamente la jugada, remachó el 3-0.

El resultado definitivo lo estableció Pérez Cabedo en el minuto 77, con un tiro raso junto a la base del poste, 4-0.

Mientras el Júpiter sigue escalando posiciones, el Europa roza el límite de la peligrosidad, con diez encuentros consecutivos sin conocer la victoria.

Dirigió el encuentro el colegiado Hervás, discreto. Mostró tarjetas amarillas a Dorado, del Júpiter, y a Glaría y Lucas, del Europa.

JUPITER: Quino; Balagueró (Valiente), Ramón, Mena; Sánchez, Marco; Pérez Cabedo, Dorado, Manresa, Falín y Narciso.

EUROPA: Molina; Salinas, Valero (Tomás), Moya; Lucas, Glaría; Carrasco, Pablo, Campos, Amador y Alcaraz.

J. B.

Reus, 0 - Binéfar, 0

El partido, dado el fuerte viento que durante los 90 minutos sopló fue deslucido, si bien no perdió emoción debido a la incertidumbre del resultado y al interés que para los locales tenían los dos puntos en litigio para mantener el liderazgo de la competición.

Dominaron con mayor intensidad los locales, pero el Binéfar supo defenderse dando un acertado planteamiento al encuentro. Pocas jugadas notables en el transcurso de los 90 minutos ya que el viento no permitía rápidos desplazamientos del balón y las jugadas tenían que ser lentas lo que daba tiempo a que las líneas defensivas estuvieran siempre situadas.

Solamente se registraron dos jugadas de peligro ante la meta del Binéfar y una ante la del Reus.

Acertado el arbitraje del señor Casas Bascuñana.

REUS: Capó, Paco, (Lolo), Orenes, Méndez, Solé, Cosa, Manzano, Ros, Carrió, Rubio, (Pubill), Pepín.

BINEFAR: Miret, Navas, Naya, Plou, Armando, Yus, Juanjo, (Alarcón), Guevera, Dieste (Paquito), Guillermo y Castañeda.

M. VALL

Badalona, 1 - Vinaroz, 0

Encuentro interesante el disputado entre estos equipos por cuanto el Badalona ha sabido combinar sus jugadas con entusiasmo.

A los 3 minutos de juego, Gonzalo recogiendo un rebote del balón, marcaba de cabeza el 1—0 que fue definitivo en el partido.

A los 30 minutos, un derribo a Martínez vale el penalty que tirado por Gonzalo detiene Mayolas acertadamente.

En la segunda parte ambos conjuntos lucharon por variar el marcador realizando jugadas de mérito pero el severo marcaje realizado impidió que el resultado fuera distinto al ya señalado.

A las órdenes del colegiado señor Lara Marqués, formaron los siguientes equipos:

BADALONA: Bravo, Martí, Sabaté, Moya, Casasas, Migueli (Carmona), Céspedes, Gonzalo, Martínez, Plácido (Diego) y Molina.

VINAROZ: Mayola, Reche (Félix), Mariné, Adell (Pastor), Bertúa, Gilabert, Iglesias, Luis, Cioffi, Crucejas y Casiano.

MARTIN

Gramanet, 1 - Barcelona, 0

El equipo local ha efectuado una de las mejores actuaciones de lá temporada y el Barcelona con mucha juventud en sus filas causó muy buena impresión. En el min. 31 en claro penalty a Burriel cuando se colaba y Linares lo transforma en el único tanto del encuentro.

El árbitro señor Valles, mal.

GRAMANET García, Higueras, Espinosa, Banda, Toni, Herrero II (Rubio), Rosendo, Burriel, Linares, Saura (Cruz) y Oller.

BARCELONA: Puig, Padilla, Cruz, Salvas, Segarra, Valor, Moreno, Gil (Pérez), Blanco, Fausto y Gallego.

JAIME TORREN

Malgrat, 5 - Gavá, 2

Magníficos han sido los goles logrados por el Malgrat, a los 23 minutos por Gasull a pase de Sangermán, a los 43 por Morago, a los 50 por Sangermán, a los 83 por Bosch, el mejor elaborado, y a los 87 por Serra. Los del Gavá fueron logrados en sendos fallos defensivos a los minutos 30 por José Luiz y al 62 por Aro.

Sobresaliente y señorial la actuación del colegiado señor Marín Pallarés.

MALGRAT: Solá, Santos, Morago, Serra, Gómez, Bautista, Borrego, Gasull, Sangermán, Bosch y Piñero.

GAVA: Valverde, Rodri, Lago, Morato, Aro, Paquito, José Luis, Albert, Estrella, Curro y Palos.

COMAS

La Cava, 0 - Igualada, 0

El Igualada ha luchado mucho en la primera parte y parecía que sería vencedor del encuentro. En la segunda se ha venido abajo y ha jugado tan mal como su rival. Así el resultado, ausente de goles. Ninguno de los dos equipos mereció más.

Arbitró el señor Bueno, del Colegio Valenciano, muy bien.

LA CAVA: Raga; Acosta, Alfonso, Toni; José Ramón, Santaella; Tarazona (Foix), Ferrando, Martínez, Casanova y Llorca (Estévez).

IGUALADA: Jordana; Laborda, Galpes, Pedro; Romera, Hernández; Borja, Castellet, Ruiz (Pascual), Chove y Ureña (Marcial).

Alejandro GARCIA

Andorra, 3 - Figueres, 0

Los goles se consiguieron de la forma siguiente: Minuto 20, Juan Antonio el primero. En el minuto 29, Carmelo, a rechace del portero, logra el 2-0. Ya en la segunda mitad, y en el minuto 57, Juan Antonio, de nuevo marca un extraordinario y bonito gol, 3-0.

Muy bien el colegiado señor Marticorena,

ANDORRA: Obregón; Amador, De la Cruz, Hidalgo; Rubén, Silva; Carmelo, Juan Antonio, Valverde, Del Moral y Lorenzo (Moreno).

FIGUERES: Boix; Brugués, Serra (Junca), Gómez; Busquets, Orejuela; Heredia, Vila, Paul (Ramos), Pagés y Echegoyen.

REYES

Monzón, 2 - Endesa, 1

Gran emoción ante la incertidumbre del marcador en un partido entretenido donde los visitantes prodigaron los contragolpes peligrosos.

1-0, Jiménez (m. 35); 2-0, Buil (m. 60); 2-1, Cani (m. 84).

Arbitró el señor García. Regular.

AT. MONZON: Justribe Medina, Ramiro, La Cruz, Cabrero, Sampedro, Jiménez, Dani, Buil, Cándido (Peñalvert), Pascual.

ENDESA: Alonso, Vilas (Tosao), Jordi, Cani, Verdejo, Armando, Baeta, La Cambra, Emilio, De Val, La Plaza.

Gardoqui y «Derbi-Variant», objetivo superado: ¡¡La vuelta al mundo en 76 días!!

El pasado miércoles, día 16, fue una fecha memorable para el piloto vasco Mario Gardoqui y para «Nacional Motor», fabricante de la popularísima marca «Derbi», ya que Gardoqui, una vez cumplido su propósito de dar la vuelta al mundo en ciclomotor en 78 días, llegaba al punto de partida con su «Variant» después de haber cubierto en ciclomotor los 18.835 kilómetros y en dos días menos de los programados. Gardoqui utilizó el ciclomotor durante 49 días —el resto fueron jornadas de descanso y viajes en avión—. Diariamente hizo un promedio de 384'38 kilómetros y calcula que en el viaje gastó un total de 450 litros de gasolina, lo que representa un gasto por 100 kilómetros de 2'30 litros. Tuvo que cambiar tres veces de neumáticos; la cadena y la correa en una sola ocasión y éstas han sido las únicas dificultades que tuvo el vehículo. Soportó los cambios de clima estupendamente; corrió por toda clase de terrenos y se encontró con muchas situaciones difíciles, pero todas fueron superadas ya que ninguna de ellas fue ocasionada por su montura. Después de 76 días, Gardoqui fue recibido nuevamente en Mollet por los directivos de «Derbi». El señor Rabasa le entregó una placa recordatorio de la gesta, comentando las incidencias de su travesía con los medios acreditados de la información de motor. Un rotundo éxito, tanto del piloto como de su pequeña y dura «Derbi-Variant».

RESULTADOS

GRUPO IV

Malgrat - Gavá	5—2
Badalona - Vinaroz	1—0
Júpiter - Europa	4—0
Andorra - Figueres	3—0
Reus - Binéfar	0—0
Monzón - Endesa	2—1
Olot - Vilafranca	3—0
Horta - Masnou	3—2
La Cava - Igualada	0—0
Gramanet - Barcelona	1—0

CLASIFICACION

Reus	32	18	8	6	55	18 44
Andorra	32	18	7	7	60	29 43
Figueres	32	16	8	8	72	35 40
Barcelona	32	15	9	8	53	47 39
Binéfar	32	17	4	11	54	47 38
Endesa	32	15	7	10	57	43 37
Júpiter	32	14	9	9	57	40 37
Igualada	32	15	7	10	50	44 37
Gramanet	32	14	9	9	49	49 37
Badalona	32	14	8	10	35	29 36
Vinaroz	32	13	10	10	49	39 34
Monzón	32	11	6	15	41	53 28
Gavá	32	10	7	15	47	62 27
Vilafranca	32	8	9	15	37	51 25
La Cava	32	10	5	17	40	56 25
Malgrat	32	9	7	16	36	61 25
Horta	32	8	8	16	41	70 24
Olot	32	9	6	17	38	44 24
Europa	32	8	7	17	38	59 23
Masnou	32	6	5	21	35	70 17

GRUPO I

Gijón I. - Noya	4—0
Cambados - Cacabelense	3—2
San Martín - Turón	1—1
Siero - Turista	1—0
Lugo - Gran Peña	2—0
Fabril - Alondras	3—3
Compostela - Entrego	4—0
Caudal - Arosa	3—2
Ponferradina - Oviedo A.	1—2
At. Riveria - Avilés	0—0

GRUPO II

Calahorra - Castro	2—0
Benavente - Béjar Ind.	2—1
V. Baños - Salmantino	3—0
Burgos P. - Sangüesa	2—0
Corellano - Arandina	3—1
Peña Sport - Tudelano	2—1
Haro - Naval	0—1
Chantrea - R. Cantabria	1—2
Cayón - Torrelavega	2—1
Santoña - Valladolid P.	1—0

GRUPO III

Eibar - Real Unión	4—0
L. Onak - S. Sebastián	1—1
Talavera - Tolosa	1—0
Aurrerá - Alavés Af.	1—0
Guernica - Ejea	4—2
Elorrio - Aragón	2—3
Deusto - Motrico	1—1
Munguía - Toledo	0—0
Valmaseda - Lemona	1—0
Erandio - Sabiñánigo	0—1

GRUPO V

Ciempozuelos-Plasencia	1—1
S. Andrés - D. Benito	2—1
Toscal - Pegaso	0—1
S. Fernando-Carabanchel	1—2
Valdepeñas - Arganda	1—4
Moscardó - Manchego	1—0
Leganés - Alcalá	0—0
Alcorcón - Tenisca	3—1
Villanovense-Valdemoro	3—3
Cacereño - Numancia	2—0

GRUPO VI

Orihuela - Cartagena	0—1
Alcira - Villarreal	2—3
Acero - Lorca	2—1
Almansa - Olímpico	3—1
Gandía - Albacete	0—1
Cuart - Villena	1—4
Alcoyano - Torrevieja	1—1
Paterna - Crevillente	1—1
Mestalla - Carcagente	3—1

GRUPO VII

Antequerano - Jerez Ind.	2—1
G. Melilla - Motril	2—0
Martos - Mérida Ind.	1—1
Carolinense - Llerenense	2—2
At. Malagueño - Betis D.	0—0
Vélez - Ubeda	1—1
San Pedro - Linense	1—0
Extremadura - I. Melilla	2—1
A. Ceutí - Estepona	2—0
Puerto Real - Rota	0—0

GRUPO VIII

Constancia - Felanitx	4—0
Murense - España	3—2
At. Ciudadela - Mallorca	1—3
Alayor - Ses Salines	1—1
Portmany - Formentera	2—1
Ibiza At. - Soller	2—0
Collerense - Mahonés	4—0
At. Baleares-Margariten.	3—1
Porreras - Binisalem	1—1
Poblense - Andraitx	3—0

Olot, 3 - Vilafranca, 0

No tuvo problemas el Olot, ya que apenas encontró resistencia en el equipo que le visitó. La goleada pudo ser mayor y ya en los primeros minutos se lograron dos goles que hicieron jugar con mucha tranquilidad al conjunto local. El Vilafranca no supo contener al principio y luego se mostró falto de todo recurso para lanzarse sobre el portal defendido por Manolo, que apenas tuvo que intervenir ninguna vez.

Los goles fueron conseguidos por Forcadell II (13'), Luque (28') y Masferrer (48' de penalty).

Dirigió el partido el señor Teixidó, regular.

OLOT: Manolo, Serramitja, Molas, Melero, Pla, Gratacós, Forcadell II (Picart), Nogué (Abete), Luque, Durán, Masferrer.

VILAFRANCA: Sáenz, Antonio, Mesa (Lara), Nico, Hill, Torcal, Marimón, Cervera, Miradell, Vázquez, Amado (Jiménez).

Horta, 3 - Masnou, 2

No faltó ni interés ni emoción en el encuentro disputado en el terreno del Horta. Los jugadores del Masnou evidenciaron una excelente forma física y sobre todo un gran interés por sacar algún punto de su visita. El empate establecido en la segunda mitad por Félix puso en muchos apuros a los locales y sólo mediante la transformación de un penalty lograron romper por tercera vez la defensa del Masnou.

Los goles fueron conseguidos por Navarro (9'), Castro (29'), Saltor (32'), Félix (54') y Carltó (65' de penalty).

El partido fue dirigido por el señor Boada, discreto.

HORTA: Formentó II (Hernández), Vélez, Seguer, Martínez, Damont, Navarro, Castro (Olmo)), Abellá, Caraltó, Hurtado y Humberto.

MASNOU: Madir, García (Angel), Moliné, Laborda, Cuadrado, Bujardón, Filgueira, Dasilva, Félix, Saltor (Almansa), López Torres.

MERCADO DEL MOTOR

AUTOMOVILES

AUTOMOVILES, diversos tipos, marcas y potencias, gran existencia en turismos, furgonetas, motocicletas, motocultores, precios muy razonables. EST. LOSADA. Avda. San Antonio M.ª Claret, 4.

AUTOMOVILES PALES, Padilla, 321
BMW 528 aire extras B-BN
CX Palas 2400 B-CB impecable
Seat 131 - 1600 fam. aut. aire B-CU etc.
Seat 124-D fam. B-BC perfecto
Seat 132-1800 B-BJ extras
Seat 127 3 puertas B-CC, B-AY y R-5,
R-12 fam. B-AH y 12-S B-Y
GS Palas B-BK y 1200-S B-BN
AUTOMOVILES PALES. Tel. 236-59-51

AUTOMOVILES BAILEN, 217. T. 257-31-44
MEJORES COCHES, MEJORES PRECIOS
600-D y E, 850-E y 133 varios
Seat 124 y 1430, 5 perfectos
Simca 1200 GL, GLS B-AW, B-AY
R-4, R-5, R-7, R-8, R-10 varios
R-12-S y R-12 familiar
128-1430 B-CD seminuevo
132 Diesel Mercedes 5 m. motor nvo.
Fam. 131-1430 B-CP como nueva
FACILIDADES DE PAGO Y CAMBIOS

DE PART. a part. se vende 1430-1800 mejor que nuevo. Tel. 200-99-77.

AUTOMOVILES J. BIBILONI. Córcega, 255

AUTOMOVILES Y MOTOCICLETAS BORDOY
Calabria, 16. Coches usados procedentes de cambio con garantía y facilidades de pago. A estrenar: SEAT, SIMCA, CITROEN, GS, LAVERDA, BENELLI, MORINI, DUCATI, BULTACO, MONTESA Y OSSA con mínimas entradas. Motos seminuevas de montaña y carretera.
AUTOMOVILES Y MOTOCICLETAS BORDOY

AUTOMOVILES JUPITER
Compraventa toda clase de vehículos nuevos y usados. Grandes facilidades
BACH DE RODA, 69. Tel. 308-71-95

AUTOMOVILES AVENIDA
Marqués del Duero, 190. T. 224-04-86
Ford Fiesta-L T-H año 78
Seat 133 T-D año 75
Seat 127 4 puertas B-AT
Seat 127 B-CP pocos km.
Seat 124 B-I
Simca 1200 LS, B-CN
Citroen GS Breack B-CB
Citroën 2 HP T-C perfecto
Benelli 500 B-BX

AUTO FABRA
CITROEN 2 CV 6-CT perfecto
SIMCA 1200-LS y S B-BL y B-AY
RENAULT R-12-S famil. y N, impecable
RENAULT R-12-S pocos km. B-AN
SEAT 131-1600 B-BP y 131-1430 B-BL
SEAT 127-LS 3 p. B-BU, B-AS y B-AP
6 MESES GARANTIA POR ESCRITO
PASEO FABRA Y PUIG, 220

RATERA. Bruch, 160 (junto Diagonal)
RATERA R-12, R-6, R-5 seminuevos
RATERA 128 motor 1430 B-CD impec.
RATERA 124 DLS Fam. B-BM m. nuevo
RATERA 1200 Sport B-BU impecable
RATERA 133 - MINIS - 850 - 600-E v.
RATERA SIMCA 1200 GL Fam. B-BZ, impec.
RATERA 1430 y 124 varios económicos

600-D y E desde 10.000 entrada y 1.000 mes. 850-N y E 2 y 4 puertas. Simca 1.000. R-5, R-8, R-12, 124, 127 y Simca 1200 desde 15.000 entrada. También sin entrada y 42 meses plazo. ROSELLON, 459 (entre Lepanto y Padilla).

COMPRAS

COMPRO toda clase de chatarra, coches, camiones, hago bajas y paso a recoger. A. Bals. T. 357-70-45 y 357-26-50.

RENAULT, pago más y al contado, paso a domicilio. Tel. 340-80-99.

ATENCION: Compro vehículos nacionales al contado y paso a domicilio. Tel. 340-57-50.

AUTOMOVILES PALES, compra toda clase de coches nacionales, pago contado. Teléfono 255-30-06.

MOTOS Y TRICICLOS

MOTOCICLETAS, liquido partida procedente cambio coches, Sanglas 500 S-2 sólo 3.000 Km.; Ossa 250 carretera, Montesa Impala, Montesa 247, Bultaco Metralla GTS B-DF, Bultaco Lobito 29.000 ptas.; Bulaco Metralla 30.000, Velomotores: Puch Minicross, Mobylette y Torrot Sport desde 18.000. Motocultores Mollon: Disribuidor oficial. EST. LOSADA: Avda. San Antonio María Claret, 4.

MOTO BLITZ
c. Oliana, 8 (esq. Aribau)
Teléfono 200-99-77
Agencia oficial: **KAWASAKI - LAVERDA - MORINI** y **BENELLI.** Servicio oficial: **MONTESA.** Entrega inmediata de todas las marcas en moto nacional.
BLITZ - Yamaha 500
BLITZ - Norton MK-2
BLITZ - Bultaco Metralla impecable
BLITZ - Entrega inmediata de todos los modelos **VESPA**
BLITZ - TALLERES PROPIOS

VESPINO. Facilidades. Rosellón, 294.

ALQUILERES

VANGUARD, alq. sin chófer, FORD, SEAT, RENAULT todos con radio últimos mod. Londres, 31. T. 239-38-80 y 259-13-25.

ALQUILER MOTOS Y VESPAS
Londres, 31. T. 239-38-80 y 259-13-25.

VARIOS

REMOLQUES OCASION, motor, barcas, carga. ENGANCHES en 2 horas. Teléfono 751-05-23.

Ministerio de Educación, Cultura y Deporte

Regional Preferente

Positivo para el Hospitalet

Resultados

Puigreig - Oliana	2—1
Sants - Cambrils	4—1
Santboià - Lloret	3—2
Canovelles - Cerdanyola	3—2
St. Celoni - Hospitalet	1—1
Artiguense - Cornellá	1—0
Mataró - Granollers	1—0
Vic - Ol. Garriga	2—2
C. Oriach - Barceloneta	1—2
Cardona - Viladecans	1—0

Hospitalet	32	23	6	3	79	23	52
Mataró	32	23	2	6	67	26	49
Vic	32	17	6	9	63	33	40
Canovell.	32	16	8	8	56	38	40
Cardona	32	15	7	10	40	31	37
Puigreig	32	11	11	10	45	44	33
St. Celoni	32	12	9	11	42	50	33
Cambrils	32	11	9	12	42	46	31
Granollers	32	14	3	15	52	55	31
Viladec.	32	13	5	14	46	49	31
Cornellá	32	11	9	12	42	47	31
Lloret	32	12	6	14	56	50	30
Barneta.	32	12	5	15	42	53	29
Santboià	32	11	6	15	38	52	28
C. Oriach	32	10	7	15	40	59	27
Sants	32	9	8	15	30	38	26
Oliana	32	7	12	13	37	49	26
Cerdany.	32	11	4	17	39	55	26
Artiguen.	32	7	8	17	38	62	22
O. Garriga	32	8	4	20	37	67	20

Vic, 2 - O. La Garriga, 2

Pésimo partido del Vic, en cuyo juego influyó la lesión de López al principio del partido que obligó a Puig Viñeta a jugar de central, quedando el equipo local sin centro de campo y con un juego totalmente desorganizado. El público local, creemos que equivocadamente, piensa que al Vic no le interesa subir de categoría. A los 2 minutos Esteban marcó el primer gol en fallo de la defensa visitante. A los 23, Cunill I en tiro desde fuera del área marcó el segundo gol local. A los 87, en fallo de la zaga local, Vinadella reduce distancias. Y a los 88 minutos, nuevo despiste defensivo y Vinadella, de nuevo, empata el partido.

Arbitró el señor Ramírez, regular.

VIC: Aroca; Garrido, López (Barnils), Rius; Roma, Puig-Viñeta; Torner, Espona, Esteban, Cunill II y Cunill I.

O. LA GARRIGA: Martín; Sanblás, Bonuda (Perna), Creixans; Sala, Gómez; Juan, José (Condal), Vinadella, Vico y Calvo.

APARICIO

Canovelles, 3 - Cerdanyola, 2

Partido emocionante debido al movimiento constante del marcador.

GOLES. — 1-0, Carrasco (17'). 1-1, Ficapau (24'). 2-1, Giner (34'). 3-1, Carrasco (44'). 3-2, Herrera (60').

Arbitró el señor Liñán, mal.

CANOVELLES: Granero; Magallón, Barbero, Díaz; Isern, Ginés; Ramos, Carrasco, Ramón, Francis (Pérez), Navarro (Tino).

CERDANYOLA: Campos (Cacho); Sojo, Cacho II, Juanito; Ferrer, Rafa II (Galeote); Herra, Rafa I, Sáez, Flores y Ficapau.

Mataró, 1 - Granollers, 0

El Mataró sigue acusando el bache de juego de los últimos encuentros y no acaba de cuajar una buena actuación ante sus incondicionales. Para colmo la nefasta actuación del colegiado, principalmente en su primera mitad puso muy nerviosos a sus jugadores.

El único tanto del partido fue marcado por Abad en el minuto 47, ya que ambos períodos de juego duraron 50 minutos.

Arbitró el señor Cuenca, mal.

MATARO: Mendoza, Torrijos, Petit, Camiño, Farnés, Flores, Abad, Tadeo, Mario (Blanch), Rodri y Vázquez (Treserras).

GRANOLLERS: Selles, Miriaches (Julio), Delgado, Alex, Serra, Benavides, Polls, Pujal (Carreras), Escale, Capdevila y Fredi.

ANSOLA

Puigreig, 2 - Oliana, 1

Muchas dificultades ha tenido el equipo local para alzarse con la victoria, ya que el Oliana, con una defensa a ultranza y congelando el balón siempre que podía, no daba opciones a los delanteros locales para acercarse al marco muy bien defendido por Alis. Lo mejor del partido los dos goles de Juanito y el último de Porcel, casi de bandera.

A los 15 minutos, Campa II, marca el primero; a los 25 minutos Juanito marca por el Puigreig y el dos a uno a los 70 por Porcel.

Arbitró el señor Soto, mal.

PUIGREIG: Romero, Trincado, Baraut, Cras, Serra I, Mateo, Juanito, Isanta (Serra II), Porcel (Josen), Suñé y Vilanova.

OLIANA: Alis, Ordóñez, Lalo, Guti, Muntada, Fite, Campa II, Mas, Toni, Máximo y De la Torre.

J. PUIGREIG

Can Oriach, 1 - Barceloneta, 2

Durante la primera parte fueron escasas las jugadas de peligro en ambos marcos, siendo a los 20 minutos del segundo tiempo, mientras los defensas locales esperaban señalara fuera de juego el árbitro, se internó el interior Chupe y marcó, empatando el Can Oriach en el minuto 38 por mediación de Goyo, ejecutando un penalty, pero en el 40, falta contra el equipo local sobre la misma línea del área grande y Nieves, tirando sobre la barrera, marcó.

Regular el arbitraje de Carretero.

CAN ORIACH: García; Saura, Rueda, Goyo; Tanco, Ondoño (Moreno); Cano, Busuldo, Dorado (Martínez), Puiz y Navarro.

BARCELONETA: Ostos; Cazorla, Tomás, Riera; Montoliu, Víctor; Chupe, Bagán, Pibe (Nieves), Fuster y Defez (Busquets).

PASTOR

Sant Celoni, 1 - Hospitalet, 1

El Hospitalet vino a ganar como fuera pero se tuvo que contentar con el empate. Abusó en demasía del juego duro, que en algunos momentos se convirtió en violencia.

GOLES: Reixach (42') y Boneu (90').

Arbitró el señor Socías, regular.

SANT CELONI: Dou, Castells, Reixach, Guil, Clos, Garrido, Cupido, Mancha, Tous, Fermín, Andrea (Argemí).

HOSPITALET: Sánchez, Morago, Javier, Escribano, Martínez, Boneu, Alvarez, Rengel, Julio, Leal (Soro), Franch (Nuez).

Sants, 4 - Cambrils, 1

El resultado final es lo suficientemente demostrativo de lo que fue el partido: neta superioridad del Sants ante la cual poco pudo hacer el Cambrils, quien sólo opuso entrega y buena voluntad. Estaríamos por decir que éste ha sido el mejor partido que han disputado los locales en su casa desde que comenzó la Liga. En esta ocasión se jugó con rapidez, con ideas claras y con una tremenda efectividad delante de puerta. Sin duda, si hay que destacar a alguien de las filas sansenses ese tendría que ser el debutante Royuela, un juvenil de la cantera que demostró tener mucha madera y que se destapó marcando nada más ni nada menos que tres de los goles de su equipo. Un buen debut, sí, señor.

GOLES: Royuela, en los minutos 34, 60 y 72, y Gregorio, a los 85, marcaron por los locales, haciéndolo Pellicer, en el minuto 67 (2-1), por los visitantes.

Arbitró el colegiado señor Belles, que estuvo correcto.

SANTS: Hernández; Pasanau, Urreta, Pascual, Mario I (García); Calderó, Aguilera; Gregorio, Royuela, Mario II (Juan Carlos) y Francisco.

CAMBRILS: Alonso; Jornet, Rodri, Callao; Falceto, Moyano; Ustrell, Galán (Capafons), Pallarés (Noya), Francino y Pellicer.

S. LOPEZ

Santboià, 3 - Lloret, 2

La primera mitad se disputó a gran ritmo por ambos bandos, aunque fue el Lloret quien inaugurara el marcador a los tres minutos de juego después de un intenso dominio sobre la puerta de los locales. A medida que transcurría el tiempo el Santboià intentaba remontar el marcador adverso y lo consiguió antes de concluir la primera parte, aunque por una mínima ventaja después de realizar unos momentos en los que su juego rayó a gran altura.

En la reanudación, no cesó en su intento de llevarse algo positivo el conjunto visitante, poniendo en muchas ocasiones en peligro la puerta defendida por Granja, que se lució en varias ocasiones y a punto estuvo, pero el ímpetu local evitó que esto fuera así y a base de tesón consiguió dos puntos valiosísimos dada su mala clasificación.

Arbitró el señor Curto, que estuvo bien en líneas generales, expulsando a Siria, al parecer por algunos insultos dirigidos hacia su persona.

GOLES: 0-1, Raya, 3 min.; 1-1, Quique, 11 min.; 2-1, Tárregas (p. p.); 2-2, Padilla, 71 min.; 3-2, Quique, 78 min. (pen.).

SANTBOIA: Granja; Mora, Jiménez, Sanahuja; Ursi (Marín), Romero; Lozano (Mont), Samper, Ballesteros, Quique y Carranza.

LLORET: Bancells; Escribano, Pardo, Tárregas; Casellas, Paco; Siria, Rafa, Padilla, Raya y Martín.

Juan D. MONTERO

Artiguense, 1 - Cornellá, 0

A los 30 minutos de juego, un fuerte tiro de Ruiz logra el 1-0 del partido. En la segunda parte, el Artiguense ha tenido más ocasiones que su contrincante para ampliar el resultado, pero la buena defensa de Pera apoyado por Angel y Rubio no ha permitido que ello se tradujera en más goles. Por parte del Cornellá debemos decir que con un juego elástico en que según las ocasiones avanzaba en conjunto, ha puesto en más de una ocasión peligro a la portería local en la que Coll ha demostrado su buena actuación parando dos o tres tiros de mala intención.

A las órdenes del colegiado señor Alarcón, han formado los equipos:

ARTIGUENSE: Coll, Olmo I, Caparrós Carlos, Añón, Ruiz, Angel, Abad, Vázquez, Segura II, Rafa y Segura I.

CORNELLA: Pera, Angel, Romo (López), Rubio, Cuixart I, Castillo, Cuixart II, Izquierdo, Juanito, Aragón (Lorite) y Felipe.

CARBONELL

Cardona, 3 - Viladecans, 2

La gran emoción del encuentro residió en la incertidumbre del marcador. El Cardona realizó un buen encuentro

1-0 (15 m.) Ruiz; 2-0, Yuste de penalti (53 m.); 3-0, Ruiz (56 m.); 3-1, Gil de penalti (m. 60); 3-2, Ferrer (m. 75).

Arbitró el señor García Santaeulalia. Mal.

CARDONA: Márquez; Companys, Chueca, Marín; Narváez, Rivera; Ruiz, Bastida, Yuste, Sellés y López.

VILADECANS: Sánchez; Félix, Pérez, Rodri; López, Márquez; Gil, Girona (Murcia), Basagañas, Cordobés y Ferrer.

Primera Categoría Regional

GRUPO I

Besonense - Montcada	3—1
Milán - Guíxols	2—1
Bisbalenc - Sabadell	2—1
Calella - Cardedeu	3—0
Roquetas - Llefiá	2—2
Bufalá - Montañesa	2—3
Llinás - Banyoles	1—1
Blanes - Farners	0—0
Palamós - Premiá	1—1
S. Jaime - Arbúcies	3—2

Montañesa	32	24	5	4	81	32	51
Guíxols	32	18	6	8	49	32	42
Llefiá	32	15	9	8	50	37	39
Roquetas	32	17	3	12	63	43	37
Farners	32	13	9	10	64	45	35
Banyoles	32	13	8	11	71	49	34
Palamós	32	13	8	11	44	45	34
Blanes	32	12	9	11	42	39	33
Montcada	32	13	6	13	54	60	32
S. Jaime	32	13	6	13	52	58	32
Calella	32	12	7	13	50	46	31
Premiá	32	9	12	11	39	50	30
Llinás	31	12	6	13	35	47	30
Milán	31	11	7	13	58	64	29
Cardedeu	32	13	7	13	42	53	29
Bisbalenc	32	9	8	15	53	67	28
Bufalá	31	10	7	14	56	67	27
Arbúcies	32	10	4	18	42	62	24
Besonense	32	8	3	21	40	75	19
Sabadell	31	5	5	21	26	56	15

GRUPO II

Capellades - Suria	4—1
Balaguer - S. Cristóbal	4—0
Sant Joan - Torelló	2—0
Español - La Llagosta	3—0
Castellar - A. Segre	3—1
Tárrega - Artés	2—0
Olesa - San Mauro	4—4
Rubí - Bellcairense	0—0
San Lorenzo - Berga	1—2
Manresa-Comercio Creu	2—0

CLASIFICACION

Manresa	31	20	6	5	52	29	46
Berga	32	18	7	7	71	36	43
Español	32	18	7	7	74	39	43
Capellad.	32	16	6	10	60	39	38
A. Segre	32	15	6	11	50	40	38
Cristóbal	32	13	11	8	72	53	37
Castellar	32	14	8	10	55	53	36
Bellcairen.	32	11	12	9	47	45	34
Artés	32	13	7	12	50	47	33
Sant Joan	32	11	11	10	49	47	33
Tárrega	32	14	5	13	48	48	33
Balaguer	32	10	10	12	31	37	30
Rubí	31	11	7	13	50	59	29
S. Mauro	32	11	6	15	43	51	28
Llagosta	32	12	4	16	39	51	28
Torelló	32	9	9	14	39	41	27
Suria	32	9	9	14	41	51	27
Lorenzo	32	8	9	15	33	49	25
C. Creu	32	7	8	17	35	58	22
Olesa	32	3	6	23	25	86	12

GRUPO III

La Cenia - Iberiana	7—2
Amposta - S. Pedro P.	2—0
Vilanova - Martinenc	1—1
Alcanar - Sitges	7—1
Pubillense - Pueblo Seco	4—2
Sanfeliuense - C. Vidalet	1—1
Valls - Rapitenca	3—1
Baronense - Ampolla	3—0
Torreforta - Tortosa	2—1
Iberia - Santa Bárbara	3—2

CLASIFICACION

Baronense	32	17	11	4	89	29	45
Amposta	32	17	6	9	67	37	40
Alcanar	32	17	6	9	66	41	40
P. Secó	32	17	7	8	68	59	40
Martinenc	32	14	9	9	69	46	37
Tortosa	32	16	5	11	55	37	37
Iberia	32	13	10	9	64	52	36
Vilanova	32	16	2	14	66	64	36
La Cenia	32	15	6	11	56	61	36
C. Vidalet	32	13	8	11	60	56	34
Torreforta	32	14	4	14	47	48	32
Rapitenca	32	15	2	15	63	65	32
S. Pedro	32	13	6	13	60	68	32
Iberiana	32	11	6	15	62	73	28
Sanfeliue.	32	12	4	16	56	77	28
Ampolla	32	11	5	16	44	65	27
Valls	32	10	6	16	50	70	26
Pubillense	32	9	5	18	42	63	23
S. Bárbara	32	8	4	20	44	76	20
Sitges	32	4	6	22	37	88	14

Segunda Categoría Regional

GRUPO I

Amer - Vila Roja	0—2
Anglés - Palafrugell	1—0
La Pinya - Pontense	2—2
Cassa - Castellfollit	2—1
Sils - Llansá	1—1
Roses - Vidreres	3—2
Perelada - Vilobi	3—9
Salt - Borrassa	1—0
L'Escala - La Cellera	1—0
Montagut - Torroella	2—1

Clasificación: Anglés con 48 puntos; Salt, 43; L'Escala, 42; Cellera, Llansá, Roses, 41; Vilobí, 39; Castellfollit, Palafrugell, 36; Cassá, 33; Pontense, Torroella, 31; Sils, 26; Borrassa, 25; Vidreras, Vila Roja, 24; Montagut, 23; Amer, Perelada, 21; La Pinya, 16.

GRUPO II

M. Rey - Hispania B.	1—2
Arenys M. - S. Jorge	1—1
Hostalric - Tiana	1—3
Tordera - Pomar	2—1
Cirera - Bruch	8—5
Ultra - La Salud B.	0—3
Mataronesa - Palafolls	3—2
T. Mataró - P. Morera	3—0
B. Pastor - Lloreda	1—0
Pineda - Aguila	3—2

Clasificación: Cirera con 45 puntos; Hostalric, 44; Turo Mataró, 41; Pomar, 40; Mataronesa, 39; Pineda, 38; Hispania, 37; Aguila, Lloreda, 36; Monte Rey, Palafolls, 33; La Salud, 32; Ultra, 28; Buen Pastor, 27; Tordera, 25; Bruch, 24; Tiana, 23; Morera, 21; San Jorge, 19; Arenys, 13.

GRUPO III

Montbau - At. Mesina	5—2
Alegría - Sant Juliá C.	2—2
L. Merengues - Trinidad	3—0
Obreros - Vilamajor	3—1
E. Salud - Singuerlín	1—0
S. Miguel - Adrianense	2—3
S. Verdún - Olimpo	5—2
Trajana - La Mina	susp.
Macosa - Mediterráneo	2—5
Can Deu - B. B. Viver	7—1

Clasificación: Mediterráneo, con 55 puntos; Adrianense, 49; Singuerlín, 43; Los Merengues, 39; Besós, 38; Trinidad, 35; Obreros, Juliá, Trajana, 34; Macosa, 32; Vilamajor, 31; La Mina, 28; E. Salud, 27; Montbau, Can Deu, 26; Sporting, 24; Olimpo, 22; San Miguel, 21; Mesina, 15; Alegría, 14.

GRUPO IV

Tona - Cerdanyola	1—2
Comillas Manlleu	2—2
Caldas - OAR Vic	2—0
Montesquiu - Biges	2—1
Abadasenc - Parets	4—4
Mollet - Ripoll	1—0
Sta. Eulalia - At. Quirze	6—2
San Juan M. - Centellas	3—0
P. Plegamans - Taradell	1—0
Balenya - Ripollet	1—2

CLASIFICACION: Manlleu con 47 puntos; Mollet, 43; Ropillet, 42; Ripoll, 40; Taradell, 37; Cerdanyola, Parets, Sta. Eulalia, 36; Abadessenc, 31; Sant Quirze, 30; Tona, 28; Bigues, Palau, San Juan, 27; Centellas, Montesquiu, 26; Comillas, 23; Caldes, ORA, 22; Balenya, 15.

GRUPO V

San Salvador - Solsona	1—2
S. Josep C. - San Pedro	1—0
Abagol - Inducar	susp.
Avinoyo - Pueblo Nuevo	4—1
Santpedor - Barbará	1—0
Navarcles - At. Manresa	1—3
Terrassa - Martorell	1—2
S. Vicens T. - S. Cugat	0—1
Abrera - Gironella	susp.
Tibidabo - Olimpic F.C.	3—2

CLASIFICACION: Sant Cuvador, 31; Terrassa, 29; San Pedro, Santpedor, 28; Abrera, Pueblo Nuevo, San José, 26; Olímpico, 25; Abagol, 24; Manresa, 20, Gironella, 16; Navarcles, 9.

GRUPO VI

C. Sangenís - Din. Batlló	1—2
Peña Oasis - Tragura	1—1
At. Huelva - P. Atlántida	1—1
At. S. Eulalia - Guine	1—0
Céltico - Hospitalet At.	3—4
Penitentes - Meridiana	0—0
Don Bosco - Guimerense	3—1
At. Conca - Polvoritense	2—2
A. E. Sarriá - Mundial	3—0
Turó Peira - Aguilarense	0—2

CLASIFICACION: A. E. Sarriá con 44 puntos; Guimerense, 43; Meridiana, 42; Huelva, Polvoritense, 40; Peira, 39; Conca, 38; Hospitalet At., 37; Guineueta, 35; Don Bosco, 31; Céltico, Batlló, Mundial, Penitentes, 27; Aguilarense, 26; At. Sta. Eulalia, 25; Peña Oasis, Tragura, 24; Atlántida, 20; Codolar, 12.

GRUPO VII

San Pancracio - SEAT	2—4
L. Molinos-At. Llobregat	5—2
St. J. Desvern-M. de Rei	1—0
Riudevitlles - V. Alegre	5—3
Prat - Esplugues	1—1
La Plana - At. Vicentino	3—2
Castelldef.-At. Vilafran.	2—0
Incresa - Cubelles	2—1
Esplugues - St. Joan D.	1—1
La Palma - Cinco Rosas	7—3

CLASIFICACION: At. Llobregat con 46 puntos; La Plana, SEAT, 41; Sant Just, 39; Esplugues, 37; Castelldefels, 36; Molins de Rei, 35; Vilafranca, Prat, 33; Los Molinos, Riudevitlles, 31; Rayo Esplugues, 30; Incresa, 29; Vicentino, Vista Alegre, Cubelles, 28; Sant Joan, 26; La Palma, 19; San Pancracio, 18; Cinco Rosas, 14.

GRUPO VIII

J. Catalonia-Camarlense	2—1
Roquetense - Gimnàstic	1—2
Gandesa - Reddis	4—6
Sant Jaume - Vilaseca	3—2
A. Mar - Bonavista	1—1
La Canonja - Perelló	2—1
Mora d'Ebre - Ulldecona	1—0
At. Salle - Masdenverge	1—2
Oleastrum - Torredemb.	3—2
Flix - Jesús María	5—1

CLASIFICACION: Gimnàstic con 46 puntos; Ulldecona, 42; Ametlla, 39; Catalonia, Mora d'Ebre, Perelló, 38; Masdenverge, 37; Reddis, 36; Bonavista, 35; Oleastrum, 34; Canonja, Sant Jaume, 32; Gandesa, 31; Torredembarra, 29; Jesús María, 27; Camarlense, Flix, 26; Vilaseca, 22; Roquetense, 17; La Salle, 11.

GRUPO IX

Juneda - Castellserá	3—2
Vilanova C. - P. Segur	2—1
Mollerussa - Bellpuig	7—1
Fátima - Torrefarrera	1—1
Poble Sec - Mangraners	2—2
Cervera - Igulada	3—3
Gardeny - Guissona	4—2
Barbens - Agramunt	4—5
Ponts - Arbeca	3—1
Organyà - Lleida	1—1

CLASIFICACION: Mollerussa con 52 puntos; Agramunt, 40; Juneda, 39; Vilanova, 38; Ponts, 37; Gardeny, Torrefarrera, 36; Fátima, 34; Lleida, Organyà, 33; Costellserá, Guissona, 31; Cervera, Mangraners, Poble Sec, Poble Segur, 28; Arbeca, 26; Igualada, 23; Bellpuig, 20; Barbens, 12.

La Asamblea de mañana martes del C. N. Barcelona

El próximo martes, dia 22, el Club de Natació Barcelona, en el Palacio de Congresos y Exposiciones, lleva a cabo la Asamblea General Extraordinaria, promovida por un grupo de socios, mientras que una gran mayoría está en contra de esta Asamblea por considerar que quiere desprestigiar el Club y a la actual Directiva. Una representación de estos últimos ha dirigido al presidente de la entidad, doctor Leandro Ribera, la siguiente comunicación encabezada por Vicente Ricas-Albas Bañeras, afiliado número 125.

«Los abajo firmantes, creyendo representar la opinión mayoritaria del Club de Natació Barcelona, y a pocos días de la celebración de la Asamblea Extraordinaria, creemos oportuno exponer lo siguiente:

Primero: Que el Club de Natació Barcelona se encamina a una Asamblea Extraordinaria planeada por un grupo minoritario, conocido, quizá demasiado conocido, a través de engaños y de forma poco ortodoxa.

Segundo: Que esta Asamblea no va a beneficiar en nada la imagen de nuestro club, porque en ella se va a poner en tela de juicio el prestigio de nuestra entidad y de nuestra Directiva, elegida hace escasos meses por votación espontánea, y que ha dado pruebas de ponderación y excesiva paciencia.

Tercero: Que nos sentimos dolidos por la manera de proceder de quienes parece quieren acabar con la entidad decana de la natación española, por medio de subterfugios y embustes.

Cuarto: Que confiamos en el "seny" de la mayoría de nuestros consocios, para que en la Asamblea Extraordinaria queden clasificadas las posturas, respetando la honorabilidad de una Directiva con la que nos sentimos totalmente identificados por su entrega y sentido de la responsabilidad.»

COMPRESORES de AIRE
desde ¼ hasta 300 HP
Para todas las industrias
INSTALACIONES DE AIRE COMPRIMIDO
SERVICIO POST-VENTA
REPARACION DE COMPRESORES

CONSEJO DE CIENTO Nº. 409
TELEFONO 245 27 13
BARCELONA-9
PARKING EN FRENTE EN EL Nº 384
CAASA
COMERCIAL ADOLFO ALVAREZ S. A.

Ministerio de Educación, Cultura y Deporte

Gummersbach, 18 - Calpisa, 16

La Recopa para los alicantinos

Dortmund (R.F.A.), 20. — Calpisa de Alicante se adjudicó aquí la «Recopa» de Europa de balonmano frente al VFL Gummersbach, campeón de Alemania Federal.

El Gummersbach se impuso al campeón español por 18 a 16, pero la victoria del Calpisa en el encuentro de ida (20-15) dio el triunfo final al equipo alicantino por una diferencia de tres goles.

Con lágrimas de alegría acogieron los balonmanistas del Calpisa su justa conquista de la Copa de Europa de Campeones de Copa frente al conjunto alemán VFL Gummersbach.

El resultado de 18 a 16 favorable a los alemanes en el partido de hoy se quedó corto a la hora de equilibrar los cinco goles de ventaja que consiguieron los alicantinos en el partido de ida, jugado el 30 del pasado mes de marzo en Alicante.

La primera parte del decisivo partido, que terminó con ventaja de nueve a ocho para los alemanes, evidenció la eficacia del dispositivo de juego montado por Pitiu, entrenador de los alicantinos.

En la segunda parte, los alemanes llegaron en dos ocasiones (minutos 41 y 47) a llevar cuatro goles de ventaja que después se vieron reducidas en sendos ataques del Calpisa, que mostraron mayor eficacia realizadora.

Sólo cuando faltaban once minutos para que terminara el partido, con el marcador 15-11 favorable a los alemanes, los componentes de la expedición española temieron por la conquista de la Recopa, pero sendos goles de López devolvieron la calma al Calpisa.

Los alicantinos, que brillaron por su rapidez y su gran resistencia física, tuvieron sus mejores realizadores en Gregorio López y Cabanas, que se apuntaron seis goles cada uno.

Gracias a su facilidad penetradora y a la excelente labor desplegada por el portero, Díaz Miguel, el Calpisa arrebató con todo merecimiento el título europeo a uno de los conjuntos más fuertes del continente.

Por los alemanes destacó sobre todos Wunderlich, autor de siete de los goles de su equipo (cuatro de penalty, Krokowski y Fey, mientras que la actuación de los árbitros yugoslavos Horvbat y Mosnecka fue desacertada.

El gran interés despertado por el partido se reflejó en el lleno total de la Sala Westfalia, capaz para 10.000 espectadores, que supuso una recaudación superior a los quince millones de pesetas.

Granollers, 27 - At. Madrid, 27

Final Calpisa - Atlético,, de Copa

El Granollers y el Atlético de Madrid han empatado a 27 tantos, en partido de vuelta, jugado en el Pabellón Municipal de Deportes, correspondiente a la semifinal de la Copa del Rey.

Al término de la primera parte, el resultado era de 14 a 13, favorable al Granollers.

El partido se jugó sin apenas entusiasmo por ambos equipos, ya que el Atlético de Madrid se presentaba con una diferencia a su favor de catorce goles, obtenidos en el partido de «ida» celebrado el pasado domingo en Madrid.

El marcador siempre estuvo nivelado a lo largo de todo el encuentro, si bien hay que decir que el juego practicado por ambos sietes careció, a todas luces, de interés.

Hubo expulsiones temporales de Picón y de Puig, del Granollers, por juego violento, y de Milán, del Atlético de Madrid, por la misma causa.

Arbitraron los señores Collazo y Costa, del Colegio Pontevedrés.

GRANOLLERS: Cid (Ferreras); Ariño (6), Company (3), Castillo (3), Alcántara (1), Prat (1), Picón (2), Raa, Puig (8), Moral y Laorden (3).

AT. MADRID: Díaz Cabeza (Cobo), Cecilio (6), De la Fuente (2), Uría (5), Manrique, Novales (4), De Andrés (5), Parrilla, Morante (1), González y Plian (4).

MOTOCICLISMO

Para Fontan-Moineau, con «Honda», las «24 Horas de Le Mans»

Le Mans (Francia), 20. — Los franceses Marc Fontan y Herve Moineau, sobre «Honda», resultaron vencedores de las «24 Horas de Le Mans» para motos, prueba que terminó hoy a las tres de la tarde.

De las 51 máquinas que ayer tomaron la salida, sólo 14 pudieron soportar la dura prueba, en la que predominaron los abandonos durante toda la noche pasada.

Solamente hay que deplorar un accidente durante todo el el tiempo que duró la carrera, cuando un comisario quiso impedir a un perro que cruzara la pista y fue arrollado por una máquina. El comisario sufrió rotura de un brazo y magulladuras generales, según el parte médico.

CLASIFICACION: 1, Fontan-Moineau, «Honda», 3.192,91 kilómetros, a 133,038 k/h.; 2, Peyre-Gibol, «Suzuki», 3.112,17 km.; 3, Oudin - Coudray, «Honda», 3.027,36 km.; 4, Huguet-Berthoud, «Kawasaki», 2.929,98 km.; 5, Desheulles-Vassard, «Kawasaki», 2.865,32 km. — Efe.

PRE-EUROPEO JUVENIL DE BALONCESTO

Victoria de España sobre Portugal y en el torneo

Lisboa, 20. — La selección de España se adjudicó el torneo de calificación del campeonato europeo de baloncesto, juveniles masculinos, al derrotar esta tarde de domingo a la selección de Portugal por 88-64. En el descanso, los españoles ganaban por 46-33.

Con anterioridad, Bulgaria venció a Holanda por 96-64, con 48-30 en el medio tiempo, y la misma Bulgaria derrotó a Portugal por 109-65, con 54-36 al intervalo.

La clasificación final quedó así: 1, España, 8 puntos; 2, Bulgaria, 6; 3, Portugal, 6; 4. Holanda, 5; 5, Inglaterra, 5 puntos.

HOCKEY HIERBA

Copa del Rey

Egara-Junior	5—0
Vallés-Barcelona	3—1
Ehc-Polo	3—2
Pedralbes-Egara/1935	2—1
Pilaristas-At. S. Sebastián	0—3

Pasan a disputar la siguiente eliminatoria de la Copa del Rey de hockey hierba los siguientes equipos: Egara, C. Campo, Ehc, At. Terrassa, Jolaseta, At. San Sebastián, Tenis Santander y Vallés.

Moto-Cross

Triunfó Arcarons, con «Montesa», en el nacional

El corredor de «Montesa», Toni Arcarons, demostrando que su magnífica actuación en el Vallés no fue por casualidad, se adjudicó hoy el triunfo en las dos mangas de la tercera prueba puntuable para el Campeonato de España de Moto-Cross, en la categoría de 250 c.c., celebrado en Guadalajara.

Este triunfo de Arcarons hace que el Campeonato de España de Moto-Cross se ponga al rojo vivo, ya que sólo le separan del actual líder del Campeonato, Toni Elías, con «Derbi», tres puntos, pero, ayer, mientras que Arcarons copaba los primeros puestos, Elías tuvo que conformarse en un segundo puesto, a pesar del esfuerzo que realizó para adjudicarse, como menos, el triunfo en una de las dos mangas disputadas.

Mendoza, fue el tercero en la primera manga y Ribó, consiguió idéntica posición en la segunda, por lo que la clasificación de la prueba dio como vencedor a Arcarons ,seguido de Elías y Mendoza.

Después de esta prueba, la clasificación para el Campeonato de España está formada como sigue: 1, Elías, 67 puntos; 2, Arcarons, 64; 3, Ribó, 54.

Copa Latina de natación

Italia, vencedora absoluta

Madrid, 20. — Dos récords de España se batieron en la última jornada de la Copa Latina de natación que se ha venido disputando en la piscina del polideportivo municipal Chamartín.

El primero lo obtuvo Natalia Mas en la especialidad de 100 metros libres con un tiempo de 58-97, que, además del récord, le valió la medalla de bronce de la prueba. La vencedora fue la mexicana Helen Plaschinski.

El segundo corrió a cargo del equipo español de 4 x 100 metros estilos con un tiempo de 3-54-71. El conjunto español terminó la prueba en tercera posición tras los equipos de Francia e Italia.

Italia fue la vencedora de esta VIII edición de la Copa Latina con un total de 254 puntos, seguida de Francia con 229 y de España con 199. La selección trasalpina venció en las categorías masculina y femenina y Francia fue segunda en damas seguida de México y de España. En hombres, el segundo lugar fue para España y Francia, ex aequo, y tras ellas se clasificó Brasil.

Se esperaba con verdadera impaciencia la prueba de 1.500 metros donde Rafael Escalas debía medirse con la figura de la selección brasileña Djan Madruga. La prueba fue favorable al español que venció claramente con un tiempo de 15-46-89, lejos de su récord nacional pero suficiente para imponerse netamente al nadador carioca.

Ramón Lavín obtuvo la medalla de bronce en la especialidad de 100 metros masculinos con un tiempo de 52-58. El vencedor fue el italiano Marcelo Guarducci.

Automovilismo

Villota, segundo en Silverstone

Londres, 20. — El piloto español Emilio de Villota, sobre un Williams FW-07, se clasificó en segundo lugar en la tercera prueba del Campeonato Aurora de Fórmula I, que se disputó sobre treinta y cinco vueltas al circuito de Silverstone.

Con este resultado Emilio de Villota continúa ocupando la primera posición del Campeonato.

El vencedor de la prueba fue el chileno Eliseo Salazar, compañero de equipo de Villota.

Salazar y Villota ocupaban la primera fila de la parrilla de salida y al darse la misma, es Emilio Villota el que toma el mando de la prueba, tras él, Salazar, Mallock (Surtees TS-20), Dicson (Lotus 78), Desirée Wilson (Wolf WR-5), Agostini (Williams FW-60), Coghan (Wolf WR-3), etc., separándose los dos primeros del resto de los competidores.

En la segunda vuelta, Villota empieza a tener problemas en la suspensión trasera de su coche y se pasa de frenada en la curva «Stowe», momento que aprovecha Salazar para ocupar el primer puesto que ya no abandonaría hasta el final, a pesar de que Villota tratara de arrebatárselo, pero al persistir los problemas en la parte trasera del coche, no pudo hacer nada por disputar el primer puesto.

La superioridad de los dos Williams de Villota y Salazar fue tan manifiesta, que a dos vueltas del final habían sacado vuelta al resto de los participantes.

La clasificación de esta tercera prueba del Campeonato Aurora, disputado en Silverstone, fue la siguiente:

1. Eliseo Salazar (Williams FW-07), 45.59.28; 2. Emilio Villota (Williams FW-07), 46.18.56; 3. Ray Mallock (Surtees TS-20), a una vuelta; 4. Guy Edwards (Arrows A-1), a una vuelta; 5. Kevin Koghan (Wolf WR-3), a una vuelta; 6. Jim Crawford, a una vuelta.

La vuelta más rápida, la dio el chileno Eliseo Salazar en 1.17.84, estableciendo un nuevo récord del circuito.

La clasificación del «Campeonato Aurora» tras la disputa de la tercera prueba ha quedado de la siguiente forma:

1. Emilio Villota, 17 puntos; 2. Eliseo Salazar, 16; 3. Guy Edwards, 12; 4. Desirée Wilson, 10; 5. Ray Mallock, 8; 6. Norman Dickson, 6 puntos.

Llegan con la primavera

Nueva gama del Talbot 150

Con la llegada de la primavera los modelos 150 de la marca Talbot se han lavado la cara y tienen un nuevo aspecto. Actualmente la gama de los 150 queda constituida por el «LS» de gasolina normal, y 75 CV; el «GL» de gasolina super, y 85 CV, los dos con motores de 1.442 c.c. y el «SX», automático de 88 CV y motor de 1.600 c.c.

Entre las mejoras comunes a todas versiones destaca el frontal totalmente nuevo, con distinta calandra y conjunto de faros delanteros; nuevos paragolpes delanteros y traseros, negros «grano cuero» en la servión «SX» y negros en las «LS» y «GL», nuevo aspecto trasero; longitud total de carrocería superior en 7 centímetros. El tablero de instrumentos con diseño distinto al anterior, más funcional y de fácil lectura, guarnecido moldeado en todos los pilares, espejos retrovisores nuevos, ajustables desde el interior, nuevo guarnecido en puertas, nueva cónsola y nuevo sistema de calefacción.

Como máxima novedad, y por vez primera en España, está la incorporación al modelo «SX» de un ordenador de viaje, auténtica computadora que permite conocer el tiempo invertido en un recorrido, la velocidad media, el consumo total y medio, entre otros importantes para un viaje más cómodo, más seguro y de menor consumo.

Los precios franco fábrica de los modelos son éstos: «LS», 504.300 pesetas. «GL», 535.000 ptas. y 664.900 el «SX», lo que significa un 3 por ciento de aumentos sobre los modelos hasta ahora en circulación de la gama 150 del Talbot.

HOCKEY SOBRE PATINES

Liceo y Sentmenat, perdieron a domicilio

RESULTADOS:

Liceo Coruña-Claret	4—5
Arenys de Munt-Reus D.	2—3
Mieres-Vic	4—3
Sentmenat-Noya	5—7
Sardanyola-Barcelona	1—4
Vilafranca-Sferic Terrassa	1—4
Voltregá-Cibeles	10—1
Nat. Reus-Tordera	2—10

Clasificación: Barcelona, 49; Tordera y Reus, 41; Vic, 34; Liceo y Sentmenat, 33; Noya y Sardanyola, 32; Cibeles, 30; Voltregá, 27; Nat. Reus, 26; Mieres, 23; Claret, 22; Terrassa, 21; Arneys de Munt, 18 y Vilafranca, 2.

TRIAL

Gorgot, con «Ossa», ganó en Massanet de Cabrenys

Con el triunfo de Toni Gorgot, con OSSA, finalizó el IV Trial dels Cingles, puntuable para el Campeonato de España de dicha especialidad motociclista.

La prueba, discurrió por un circuito de 25 km con 19 zonas de penalización, al que los pilotos tuvieron que dar dos vueltas. Las zonas, todas ellas, eran muy difíciles y muy selectivas.

Tomaron la salida, en total, 53 corredores, de las cuales 36 pertenecían a la categoría Super y el triunfo fue para Toni Gorgot, con OSSA, que sumó un total de 56'9 puntos.

2.º M. Soler, Bultaco, 62'2; 3.º M. Cirera, Montesa, 71'2; 4.º P. Ollé, Montesa, 73'4; 5.º F. Payá, OSSA, 77'8; 6.º X. Miquel, Fantic, 78'5; 7.º A. Juventeny, OSSA, 78'9; 8.º P. Soler, Bultaco, 82'3; 9.º G. Riera, Montesa, 87'4; 10.º J. Subirá, Fantic, 91'2.

LA QUINIELA

Rayo Vallecano-Valencia	1
Barcelona-At. Bilbao	1
Almería-Las Palmas	1
Zaragoza-At. Madrid	X
Betis-Sevilla	1
Salamanca-Burgos	2
R. Sociedad-Gijón	1
Hércules-Español	2
Oviedo-Elche	1
Santander-Cádiz	1
Valladolid-Osasuna	1
Algeciras-Castilla	X
Castellón-Sabadell	1
Levante-Palencia	1

Reparto de premios

La recaudación ha ascendido a 1.052 millones de pesetas. Al término del primer escrutinio provisional, el Patronato de Apuestas Mutuas Deportivo Benéficas anunció que habían aparecido 439 máximos acertantes de catorce resultados; 16.564 de trece y 219.341 de catorce aciertos.

Según estos datos se puede calcular, siempre y cuando el segundo escrutinio sea semejante al primero, en cifras aproximadas, que el resultado del reparto será el siguiente:

14

880 a unas 220.000 pesetas

13

33.000 a unas 5.850 pesetas

12

440.000 a unas 440 pesetas

GIMNASIA

C. G. Guillamet, campeón de Catalunya

Se celebró en el gimnasio de La Fuxarda el campeonato de Catalunya de gimnasia rítmica deportiva por conjuntos, que tuvo en el Club Gimnasio Guillamet un brillante vencedor, realizándose ejercicios de manos libres y aros y estando los equipos formados por seis gimnastas.

La clasificación de los cinco primeros puestos fue: 1, Club Gimnasio Guillamet, 34,75; 2, Escuela Gimnasia Rítmica «A», 34,50; 3, Escuela Gimnasia Rítmica «B», 33,45; 4, Club Patricia de Lérida, 32,65; 5, Academia Fivaller, 31,45 puntos.

CICLISMO

Cambil se adjudicó el G. P. Catalunya

El D. C. Manresano organizó el Gran Premio Catalunya de Ciclismo, que ganó el corredor de la S. D. Bicardi, F. Cambil, con el tiempo de 3 h. 23 m. 32 s. en que tardó en cubrir los 122 kilómetros de que constaba la prueba.

Tomaron la salida 86 corredores, y aunque los intentos de escapada fueron muchos, lo único que se consiguió fue que el grueso del pelotón quedara fraccionado, hasta que se formó un grupo de unos veinticinco corredores que se presentó en la meta, en donde se impuso al sprint Cambil.

CLASIFICACION: 1, Cambil, Bicardi, 3-23-32; 2, Remola, Palomillas, íd.; 3, Soler, Bicardi, íd.; 4, Trinidad, DC Barcelona, íd.; 5, Prieto, Kelmes-UCH, íd.

NOGAT
Raticida de acción rápida
QUE NUNCA FALLA

Con matarratas NOGAT, en **polvo, grano y pasta fosforada,** exterminará rápidamente y sin molestias, toda clase de ratas, ratones y topos. Recuerde que NOGAT no las mata en días. Las mata en **horas.**

Si manda este recorte a Laboratorios SÓKATARG, Ter, 16, Barcelona-13, recibirá un interesante folleto.

Ministerio de Educación, Cultura y Deporte

23 de abril SANT JORDI
DIA DEL LIBRO

Si ella te regala alguno de estos libros...

...te considera...

EL QUINTO JINETE
de Dominique Lapierre y Larry Collins
Audaz, inquieto, interesado por cuanto pueda suceder. Un hombre al día.

PRINCESA DAISY
de Judith Krantz
Romántico, sensual, exquisito, capaz de comprender el alma femenina. Un hombre encantador.

SHA
de Alberto Vázquez-Figueroa
Perspicaz, mundano, alegre, ingenioso, simpático. Un hombre divertido.

ALIMENTOS DE REGIMEN
de Ana María Lajusticia
Práctico, consciente, culto, responsable, con deseo de superación. Un hombre en el que puede confiar y creer.

VIDA Y TIEMPO
de Isaac Asimov
De elevado nivel cultural, inteligente, equilibrado, objetivo, seguro de sí mismo. Un hombre con quien se puede hablar de todo.

UN MUNDO QUE AGONIZA
de Miguel Delibes
Noble, generoso, altruista, con gran preocupación social, que lucha por un mundo mejor. Un hombre íntegro.

LA ALTERNATIVA DEL DIABLO
de Frederick Forsyth
Sencillo, abierto, sin cerebralismos complicados, espontáneo y vital. Un hombre simpático.

LA VIDA INTERIOR
de Alberto Moravia
Distinto a la mayoría, sensible, intelectual, de gran madurez y de una profunda rebeldía ante la cultura clásica. Un hombre superior.

ACTOS DE AMOR
de Elia Kazan
Moderno, amante del cine, con sensibilidad artística y una sensualidad equilibrada. Un hombre culto.

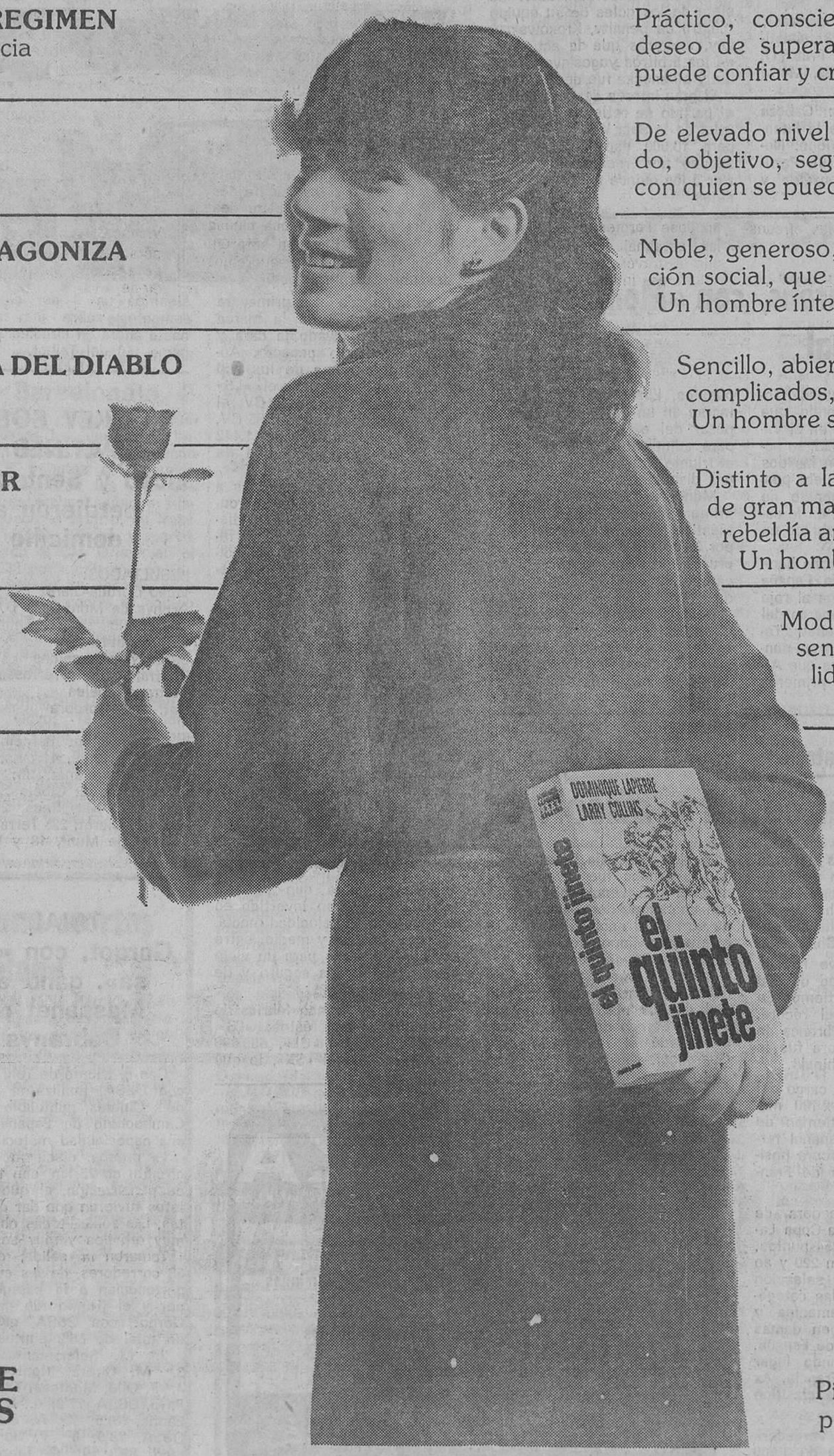

SON LIBROS DE PLAZA & JANES

Pida a su librero boletos para el sorteo "DIA DEL LIBRO"

Ministerio de Educación, Cultura y Deporte

El Día del Libro fue instituido por la "Cambra Oficial del Llibre", en 1923, para conmemorar la muerte de Cervantes, 23 de abril de 1616. Es curioso, pero Shakespeare murió el mismo día y año. Dos monstruos sagrados de las letras dignos de homenaje. Además, el día 23 coincide con la festividad del patrón de Catalunya, Sant Jordi, y, asimismo, una celebración más romántica, el Sant Valentí catalán, el regalo de una rosa y un libro. Muchas efemérides para un solo día. Dejemos que la erudición de la Gran Enciclopèdia Catalana nos lo cuente: "Festivitat comercial i cultural instituïda a Barcelona el 1923 per la Cambra Oficial del Llibre, a iniciativa del seu conseller Vicent Clavel i Andrés, per a commemorar l'aniversari de la mort de Miguel de Cervantes. En ésser fixada la data el dia de Sant Jordi, la diada arrelà ràpidament a la ciutat, i aviat s'estengué arreu del Principat i a d'altres poblacions dels Països Catalans".

Medio siglo de libros y rosas

«El quinto jinete», de Dominique Lapierre y Larry Collins. Plaza y Janés. Barcelona, 1980.

La venta por parte de Francia de un reactor termonuclear a un país árabe, a cambio de petróleo, permite una gran operación de tipo terrorista apoyada por Libia. Un jefe de un Estado árabe envía al presidente de los Estados Unidos un mensaje en el que exige que los israelíes abandonen los territorios palestinos ocupados o, de lo contrario, hará explotar una bomba atómica colocada en el centro de Nueva York. A partir de aquí, Lapierre y Collins montan un apasionante relato, resultado de cuatro años de investigaciones, que en algunos momentos se convierte en propaganda antiárabe. Una visión espectacular e interesante de la compleja situación internacional.

● CONVERSACIONES CON LOS ESCRITORES, de The Paris Review. Ed. Kairós. Barcelona. 1980.

Agudos, penetrantes, llenos de vida, estos diálogos con los escritores se convierten en fascinantes autorretratos. Proporcionan, además, la clave de cómo los escritores trabajan, se organizan, se desorganizan, plantean su entorno estimulante. Explican sus preferencias, sus hábitos, su visión del mundo, el secreto de su éxito, la opinión que les merecen otros colegas. Los escritores son Robert Graves (Yo, Claudio), John Dos Passos, Vladimir Nabokov, Jorge Luis Borges, George Seferis (Premio Nobel), John Steinbeck (Premio Nobel), WH Auden, Anthony Burgess, Jack Kerouac y John Updike.

● LOS HEREDEROS, de Harold Robbins. Caralt Editor. Barcelona, 1980.

El éxito es su religión. El talonario de cheques, su arma de dominio. La competencia, su infierno cotidiano. Una vez más Robbins nos muestra al desnudo un mundo alucinante que él conoce bien como nadie.

● CORRE, CONEJO, de John Updike. Libro Amigo. Editorial Bruguera. Barcelona 1980.

Rabbit Angstrom, antiguo jugador de baloncesto e ídolo de sus compañeros, escapa del hogar conyugal sin un designio claro, llevado por su cobardía y su vileza de «conejo», de hombre vulgar y débil ante las circunstancias exteriores.

● PRIMERA SANGRE, de David Morrell. Novela Negra/32 - Bruguera. Barcelona, 1980.

En esta novela, y con gran agudeza, se narra una historia sangrienta. Es la óptica desde la cual se describe la desesperación y la soledad de quienes vuelven de sus guerras al país más poderoso del mundo.

● EL SOMBRERO DE REMBRANDT, de Bernard Malamud. Ancora y Delfín. Ediciones Destino. Barcelona, 1980.

La obra está compuesta por varias narraciones cortas de temática y estilo muy variados. Todas ellas están tratadas con una gran habilidad. Directo, lleno de sugerencias, a veces impregnado de humor, el autor refleja la sociedad actual.

● GASPAR RUIZ, de Joseph Conrad. Libro Amigo. Bruguera-Alfaguara. Barcelona, 1980.

Una de las obras de Conrad se ha hecho famosa por ser la inspiradora de «Apocalipse Now», narra en Gaspar Ruiz las vicisitudes de un soldado rebelde en las guerras de independencia de sudamérica.

● EL REY DE LA MASCARA DE ORO, de Marcel Schwob. Libro Amigo. Editorial Bruguera. Barcelona, 1980.

Schwob escribe sus cuentos bajo la influencia de Poe. El Rey de la Máscara de Oro que da título al volumen, de corte terrorífico, la crueldad y el sadismo alcanzan las más altas cotas.

«Noche de luz», de Philip Jose Farmer. Ediciones Acervo. Ciencia - ficción. Barcelona, 1980.

El autor de Noche de Luz, Philip Jose Farmer, crea un singular personaje, Jhon Carmody, que a través de innumerables aventuras intenta averiguar la autenticidad del dios de la religión boontista del planeta La Alegría de Dante, frente al Dios de la tradicional Iglesia romana adorado en la Tierra y el resto de la galaxia solar. Además de ser una apasionante novela de ciencia ficción es también de gran actualidad pues cuestiona la gran interferencia de la Iglesia en los asuntos de Gobierno.

«El retorno del halcón», de Yashar Kemal. Luis de Caralt Editora. Colección Gigante. Barcelona, 1980.

Una novela de aventuras de uno de los pocos autores turcos conocidos. Yashar Kemal, que tiene un gran aliciente, el situar la acción en un lugar casi desconocido para el lector español: la meseta de Anatolia. Esta tierra poblada por turcos, turcomanos, kurdos y caucasianos, todos ellos oprimidos y explotados por los bajás y que sólo reaccionan empujados por Memed el Flaco, apodado El Halcón, protagonista de la novela, líder de los humildes y esperado como un mesías salvador.

«El proyecto Paloma», de Irving Wallace. Ediciones Grijalbo. Barcelona, 1980.

Nueva obra del conocido escritor Irving Wallace que se sitúa entre la aventura, el espionaje y la ciencia-ficción ya que todos estos elementos se barajan a través del entretenido argumento en el que un profesor norteamericano descubre una fórmula para doblar el ciclo vital y es perseguido por los rusos para conseguir el importante descubrimiento. La novela se desarrolla en la maravillosa ciudad de Venecia y tiene un sorprendente final que no queremos descubrir al futuro lector.

Catala

● **NACIONALISME I SOCIALISME, de James Connolly. Col·lecció Alliberament 9. Edicions de la Magrana. Barcelona, 1979.**

Gairebé un any després de la publicació del darrer volum, La Magrana ha represès l'edició d'aquesta col·lecció de textos polítics donant a conèixer per primera vegada en català el pensament del revolucionari irlandès James Connolly, afusellat pels anglesos arran de la insurrecció de Pasqua del 1916. Connolly, organitzador del Socialist Party of Ireland, escriu a un nivell poc teòric i molt didàctic tot volent explicar que l'alliberament nacional passa per l'apropiació per part dels treballadors irlandesos del producte de llur treball.

● **FLORS ESPIRITUALS, de Josep Tarragó Ferrer. Biblioteca Teosòfica Catalana. Barcelona, 1980.**

Lectura apropiada a totes les mentalitats, però especialment recomanada a aquelles persones que tenen ja alguna informació de la vida esotèrica. El motiu de la seva publicació és ajudar a l'obertura dels cors dels humans vers l'amor i comprensió del Creador, contribuint a una millor autocomprensió de la humanitat.

● **ELS VINS DE CATALUNYA, de Jaume Ciurana. Generalitat de Catalunya. Barcelona, 1979.**

Llibre que ha esdevingut popular en poc temps, mai no serà sobrer de recomanar-ne la lectura perquè cal reconèixer que la seva publicació ha significat un veritable pas endavant en la promoció dels vins catalans. En aquest sentit ha omplert un buit inexplicable, i ho ha fet sense pretensions i amb una redacció senzilla, entenedora i alhora culta. Per tot això i per l'aportació que fa a la cultura vínica dels catalans, mereix un lloc destacat en qualsevol biblioteca domèstica que es preï de ser-ho.

● **SINTESI D'HISTORIA DE LA LITERATURA CATALANA, de Jaume Vidal Alcover. Col·lecció Els Orígens, 4 i 5. Edicions de la Magrana. Barcelona, 1980.**

L'escriptor mallorquí ha topat amb una crítica sense concessions que li ha refregat el to personal de la seva síntesi de la literatura catalana. Amb tot, és evident que una obra d'aquest caire ve a satisfer d'alguna manera la necessitat que hi ha de fornir de textos sobre el tema les escoles del nostre país. Però l'aportació de Vidal Alcover no és només apreciable perquè omple un buit, sinó també per la visió crítica i analítica que dóna de determinats autors o corrents, gosant trencar motlles establertes. Això darrer és el que l'ha fet ser un historiador polèmic.

● **«FUNDACIO JAUME BOFILL, 1969-1979» (Butlletí extraordinari).**

La Fundació Jaume Bofill ha aprofitat l'avinentesa del seu desè aniversari, celebrat fa poc, per a fer una edició extraordinària del butlletí interior informatiu que publica, en la qual es recullen les activitats d'aquesta institució cultural durant els deu anys que té d'existència. Els escrits de presentació de Roser Soliguer i Josep M. Vilaseca, presidenta i secretari del Patronat de la Fundació parlen del seu replanteig.

L'home que es va inventar «la diada del llibre»

Per: Aurora DIAZ PLAJA

Vicenç Clavel, valencià nascut en 1888 i afincat a Barcelona des de 1920, fou el veritable creador de la diada del llibre.

El **llibre** havia de tenir una festa, segons la seva proposta a la Cambra Oficial del Llibre. Llegim en la memòria de 1923 aquesta nota:

«Otra iniciativa de nuestro celoso consejero don Vicente Clavel. Dedicar un día cada año a celebrar la Fiesta del Libro. Este simpático proyecto pasó al estudio de la correspondiente ponencia y está pendiente de dictamen.»

Un parell d'anys després es posava en marxa el simpàtic projecte que Vicenç Clavel, cervantista i creador de l'editorial Cervantes en 1916, volia que es fes a la memòria del creador del Quixot. La data triada en principi fou la d'octubre, mes en que es suposava nasquè Cervantes, però al cap d'uns anys van triar la del 23 d'abril, data certa de la mort de Miguel de Cervantes.

A Catalunya, aquesta segona circumstància cronològica es va festejar doblement la diada, car coincidia amb el Sant Patró Sant Jordi i l'esclat de les roses. Aquesta coincidència, a la llarga, ha fet oblidar el simbolisme cervantí del Dia del Llibre i la bona intenció del seu creador Vicenç Clavel. Són poques les persones que en coneixen la seva tasca i val la pena parlar-ne.

Des de molt jove va entrar de redactor al diari republicà valencià «El Pueblo», on hi col·laborava el seu homònim Blasco Ibáñez. En 1913 va anar a Madrid, on treballà als periòdics **El País** i **El Radical.**

De retorn a València en 1916, escrigué als periòdics valencianistes **La Barraca** i **El Cuento del Domingo** i fa 60 anys s'installà a Barcelona on traslladà també la seva editorial Cervantes. Creà, a la nostra ciutat, la Casa de València, i fou conseller durant molts anys de la Cambra Oficial del Llibre.

En temps de l'Exposició Internacional de Barcelona en l'**Enciclopedia Gráfica** publicà una entusiasta monografia sobre **Barcelona,** subtitolada: «Historia, descripción y reseña de la ciudad i —per demostrar la seva vocació cervantina— va iniciar-la amb els elogis que sobre la nostra ciutat es troben en el Quixot: «terror y espanto de sus circunvecinos y apartados enemigos, regalo y delicia de sus moradores, amparo de extranjeros...»

En la mateixa **Enciclopedia Gráfica** hi publicà una **Historia de España.** Les altres obres de Vicenç Clavel, «Socialismo, sindicalismo y gregarismo», «Nochebuena», «La virgen falsa» i «Fascismo» són totes anteriors a la Dictadura. Després es dedicà a traduir autors tan importants como Pierre Loti, Lloyd George, Selma Lagerloff, Alfons Lamartine. També traduí al castellà obres de novellistes catalans com Alfons Maseras.

En els anys 50 l'editorial Cervantes creà diverses col·leccions per a infants i adolescents: una de les que més recordo, perque representava omplir un buit quant al gènere biogràfic, fou, «Cuando los grandes... eran pequeños», cal sustituir els punts suspensius per «hombres, mujeres, santos, emperadores, inventores», etc. Així com també clàssics de la literatura infantil, com «El extraordinari viatge de Nils Hogersson a través de Suècia», de Selma Lagerloff, una de les primeres Premis Nobel.

Si la seva bibliografia no és ni copiosa ni molt important, val a dir que la seva idea genial de crear un «Dia» nacional per a festejar la Diada del Llibre té cada dia més força. Gràcies a Vicenç Clavel hem pogut parlar del llibre, de les roses, de Sant Jordi i de Cervantes. La barreja no pot ser més frutosa i no cal oblidar cap dels elements. I és curiós que la mateixa data de la mort de Miguel de Cervantes, el 23 d'abril de 1616, sigui la de William Shakespeare, a l'ensems que Sant Jordi, patró d'Anglaterra, i ensems patró de Catalunya.

Del 21 al 26

Setmana del llibre a Torrens

Los Best-Seller '80

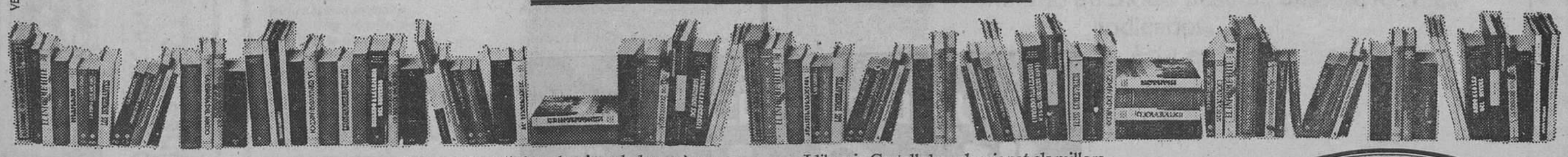

Librería Castells ha seleccionado los mejores y últimos títulos, para que Ud. no dé muchas vueltas, con una sólo por Torrens, podrá elegir los libros de mayor éxito y la última moda de Torrens.
En Sant Jordi por cada regalo que compre, le regalamos una Rosa.

Llibreria Castells ha seleccionat els millors i darrers títols per tal que vostè no doni massa voltes; amb una de sola per Torrens podrà escollir els llibres de més èxit i la darrera moda de Torrens.
El dia de Sant Jordi, per cada regal que compri li regalarem una rosa.

Torrens
GRAN VIA, 630

GRAN VIA, 630

Librería Castells
Rda. Universidad, 13

Ministerio de Educación, Cultura y Deporte

Nuestro Día del Libro tiene 10 días.

y tres buenos libros para elegir.

¿Comerán Rusos y Americanos del mismo pan?

1982. Una extraña plaga amenaza la cosecha de trigo soviética. Rusia se ve obligada a comprar trigo a Norteamérica. A cambio, Washington...

Mientras tanto, el mayor superpetrolero del mundo es secuestrado. ¡Cuidado! Podría ser el principio de la III Guerra Mundial.

La novela más apasionante de Frederick Forsyth, famoso autor de "Chacal" y "Odessa".

LA ALTERNATIVA DEL DIABLO

Tenga en casa 15 maravillas del mundo.

Desde la Alhambra de Granada, al Templo Solar de Stonehenge. Desde el Kremlin, a la Basílica de San Pedro de Roma. Desde el Estadio Olímpico de Munich al Machu Picchu.

15 maravillas arquitectónicas dignas de verse.

Lléveselas a casa en un libro-espectáculo con excelentes fotografías. Un conjunto de obras del hombre sorprendentes, muestra de su capacidad creadora a través de los siglos.

MARAVILLAS DEL MUNDO

Què és Catalunya?

Catalunya és alguna cosa més del que sembla a primera vista.

Catalunya és la nostra terra, el nostre clima i la nostra variada geografia; la nostra avançada indústria i el nostre comerç; el nostre art, la nostra història, la nostra cultura; les nostres tradicions. Tot això forma part de Catalunya.

Cal conèixer a fons Catalunya. Tots hem de saber què és Catalunya.

QUÈ ÉS CATALUNYA?

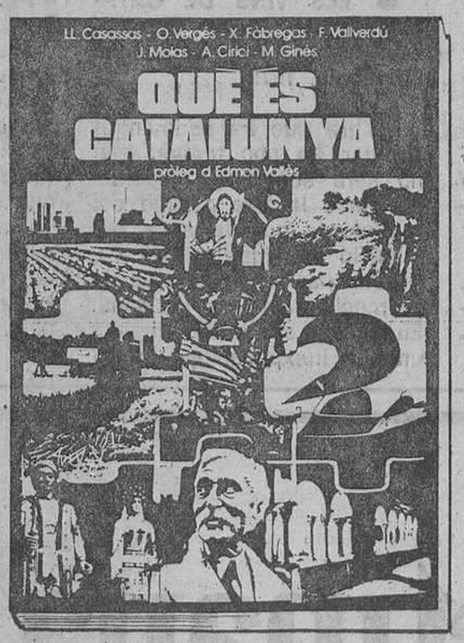

Venga a buscar su libro del 21 al 30 de abril

CAJA DE PENSIONES
"la Caixa"

Ministerio de Educación, Cultura y Deporte

...Medio siglo de libros y rosas

Propuestas políticas e historia

Fernández Ordóñez (UCD) e Ignacio Sotelo (PSOE) las propuestas políticas del «Día del Libro»

«El socialismo democrático», de Ignacio Sotelo. Taurus Ediciones. Madrid, 1980.

Ignacio Sotelo, miembro de la ejecutiva del PSOE y catedrático de la Universidad de Berlín, intenta en esta obra buscar una propuesta socialista lejos del dogmatismo leninista y del pragmatismo socialdemócrata. Para él, la primera cualidad del socialismo es ser democrático y buscar un cambio real hacia una sociedad más justa y más libre. Su obra no es un programa, sino una propuesta de esperanza ante la crisis que hoy está sufriendo la izquierda en todos los países desarrollados. El libro fue presentado en Madrid por José Luis Aranguren.

«La España necesaria», de Francisco Fernández Ordóñez. Taurus. Madrid, 1980.

Fernández Ordóñez es el líder del sector socialdemócrata de UCD. Liberal, culto y crítico, Fernández Ordóñez propone un programa para establecer y reforzar en España la democracia política y una economía progresista sin cambiar el sistema económico. Hombre de centro por vocación, sus ideas casi siempre han caído en el vacío, ya que su corriente es minoritaria dentro del partido. Su rumoreado retorno al Gobierno, fruto de esa crisis que no se acaba de producir, podría convertir esta «España necesaria» en un libro necesario para conocer las futuras actividades del Gobinete Suárez.

«Sábado Santo Rojo», de Joaquín Bardavío. Ediciones UVE. Madrid, 1980.

Las peripecias de Carrillo antes de que el PCE fuera legal. Sus paseos por la frontera, sus entradas y salidas gracias a una peluca que más tarde pasaría a la historia. Bardavío lo cuenta casi todo.

«En busca de José Antonio», de Ian Gibson. Planeta. Barcelona, 1980.

La cara oculta de José Antonio en una de las investigaciones más completas sobre esta figura que configuró a su modo al de Franco una larga historia de España. El discurso frío de Gibson resulta muy esclarecedor.

«Ensayos sobre economía», de W. Leontief. Ariel. Barcelona, 1980.

Por fin la obra de Leontief, escrita originalmente en 1966, ha sido traducida en España. El primer volumen, que es el que ha editado Ariel aborda los más importantes problemas de la economía. Aunque desde 1966 ha llovido mucho.

Ensayos

● **FREUD de Pierre Sylvestre Clancier - Psicoteca Mayor - Editorial Gedisa - Barcelona, 1980.** — Libro introductorio a la gran obra freudiana tiene una doble finalidad: por un lado, iniciar a los principiantes en Freud, por el otro, la de conducir al reexamen de la teoría freudiana.

● **NACIMIENTO DEL PSICOANALISTA. Vicisitudes de la «relación terapéutica». De Mesmer a Freud de León Chertok y Raymond de Saussure - Psicoteca Mayor - Editorial Gedisa - Barcelona, 1980.** — El objeto de este libro es el de situar en su justo contexto histórico el inicio de las teorías freudianas. Establecer la génesis de los primeros descubrimientos de Freud como consecuencia de los avances de la psicoterapia de finales del siglo XVIII.

● **LA TRAICION DE LA OPULENCIA de J. P. Dupuy y J. Robert - Libertad y Cambio - Editorial Gedisa - Barcelona, 1980.** Cuando se trasponen ciertos umbrales críticos de desarrollo el sistema industrial afecta directamente las bases de la libertad del hombre. La opulencia, acaso la nota característica de las sociedades avanzadas, acaba siendo traicionada por sus propios rituales.

Paisajes

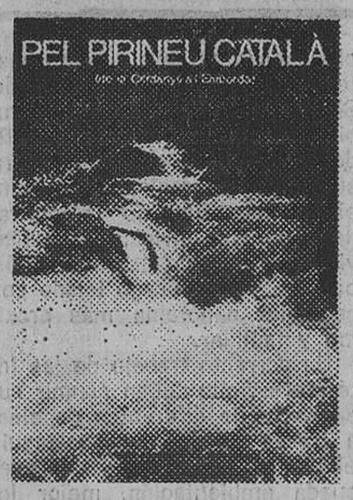

ALT PIRINEU. — El pasado sábado le fue entregado al President de la Generalitat Josep Tarradellas el segundo tomo del libro «Pel Pirineu Català», escrito por Cayetano Enríquez de Salamanca y traducido al catalán por Antoni Farreras. Al acto asistieron el escritor-editor y el traductor, y el President expresó su satisfacción por la riqueza histórica e ilustrativa del libro.

Este libro en su segundo tomo está encabezado por un prólogo de Francesc Gurri i Serra del que entre otras cosas dice: «Como catalanes y sentimentales que somos quisiera hacer una consideración, agradecer en lo que vale y precisamente por venir de un hombre castellano.»

«Es curioso, dice en otro apartado, que este libro es aquel que a nosotros nos hubiera gustado escribir...»

Cuenta además con 70 ilustraciones en color, 475 en blanco y negro y cinco mapas.

Rubert de Ventos, en el Día del Libro

Una lengua vive y se renueva

Xavier Rubert i de Ventós, catedrático de Estética en la Escuela de Arquitectura, ha sido profesor en las más prestigiosas Universidades de Estados Unidos, es un ensayista que recoge toda su sapiencia acumulada en su larga juventud. "De l'amor, el desig i altres passions" es su última obra que verá la luz el día de Sant Jordi.

—¿Qué significación tiene el día del libro y qué representa su coincidencia con la festividad del Patrón de Catalunya?

—Se trata, de una significación ambigua y compleja, como lo es nuestro país. No es una celebración, puramente política o religiosa, al estilo del día de la Hispanidad, o puramente comercial, como el día del padre, o de la madre, o... Se trata de una festividad, a la vez religiosa y comercial, estacional, la rosa, y cultural, el libro, en la que, como al final del Auca de Rosiñol, pueden encontrarse el señor Esteve y el Ramonet.

Una de las grandes tareas o retos políticos que tiene planteados Catalunya es que pueden encontrarse, también, en ella, todos los Gómez y todos los habitantes de los innumerables Bellvitges.

EL PROBLEMA DE ESCRIBIR

—¿Cuáles son los problemas que tiene planteados el escritor en la situación actual y en el futuro a largo, medio y corto plazo?

El primero y gran problema no es otro que el de escribir. El de encontrar unas palabras que sean a la vez inteligibles y precisas, objetivas y expresivas. En cuanto a los problemas editoriales, la teoría, la filosofía y el ensayo se enfrentan, a nivel interior, con el peligro de la progresiva profesionalización o «universitarización» de los lectores: la crisis de que «vayan por libre». A nivel exterior, nos enfrentamos a la idea que se tiene de España como país que puede aportar pasión, violencia, intensidad, «arte» o «poesía» incluso, pero no, ciertamente, teoría. Se espera de los ibéricos que seamos interesantes pero no que seamos inteligentes.

Como ves, aunque estos problemas podrían paliarse con una mejor política editorial, una auténtica solución sólo puede venir de una política cultural poderosa, coherente e imaginativa.

EL LIBRO CATALAN

—¿Cómo ve la problemática de la lengua catalana? ¿Qué motivaciones inducen al escritor a expresarse en catalán o en castellano?

—El libro catalán se enfrenta, ante todo, con el problema de un mercado reducido y con la competencia de un libro castellano aliado a los hábitos pedagógicos y de lectura de este país. Personalmente, pertenezco a una generación para la que el catalán era la lengua de la familia y de la intimidad, y el castellano la de los libros, de la Universidad, de la comunicación oficial. De ahí que los libros en los cuales, por así decir, me enfrentaba a temas de «cutura objetiva» tendiera a escribirlos en castellano, y en catalán, en cambio, aquellos más personales o expresivos. A pesar de ello, creo que vale la pena hacer el esfuerzo, aunque se nos acuse de voluntarismo, ¿o acaso no ha sido voluntarista la represión que el catalán ha sufrido?, de utilizar el catalán en los ámbitos más científicos, teóricos y convencionales, de hacer un catalán vulgar e instrumental y no solamente un bello catalán poético y arqueológico.

Una lengua vive y se renueva también, y quizá sobre todo, en su uso trivial.

Gabriel COLOME

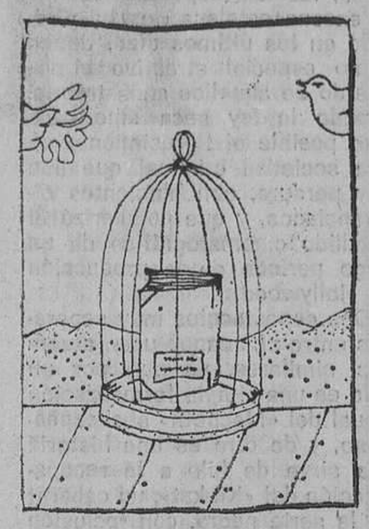

Dibujo de Pablo Sycet en «Nueva Estafeta».

Novetats Festa del Llibre 1980

POLS DE TERRAT
Joan Casas
Premi Víctor Català
Amb aquest recull de contes, un narrador original i sagaç s'incorpora a la literatura de creació

BARCELONA ERA UNA FESTA
Sempronio
L'ameníssim i celebrat cronista ens explica amb el seu estil directe i eficaç les facècies de la Barcelona dels anys vint
De recent publicació

LA VIDA MARINERA A VILANOVA I LA GELTRU
Xavier Garcia
Premi Catalònia
Interessantíssima i fresca monografia de la història local d'un bell paratge de la nostra costa

OBRES COMPLETES DE JOSEP MARIA DE SAGARRA
TEATRE I
Biblioteca Perenne
1.710 pàgines de paper bíblia, relligades en pell verda, cap daurat i estampacions d'or fi.

EDITORIAL SELECTA
DISTRIBUCIONS CATALONIA

ESCOLES MOGLI
PEDRALBES
Carrers: BISBE CATALA - PONS I SERRA - MONASTERIO
PREESCOLAR - E.G.B. - B.U.P.
● Mitja pensió
● Coeducació
● Bilingüisme
● Autocar a domicili
Informació: Telèfons: 204-95-64 i 204-96-15

Som la CAIXA DE CATALUNYA

FIESTA DEL LIBRO 1980

LOS LIBROS MAS VARIADOS Y SUGESTIVOS

Para obtener su libro sólo es preciso tener libreta y ahorrar un mínimo de 5.000 pesetas durante los días indicados.

Si aún no tiene libreta, ésta es la ocasión de abrirla.

Venga a buscar su libro
DEL 23 AL 30 DE ABRIL

CAJA DE AHORROS DE CATALUÑA
LA CAIXA DE TOTS

Ministerio de Educación, Cultura y Deporte

El atractivo de los años treinta

Una escena de «Un tal Macbeth» en la Sala Villarroel, por el grupo Tábano, y otra de «Los derechos de la mujer», con Viky Lusson y Ramón Corroto, en el Talía. (Caricaturas de Josep Maria Serra.)

Datos de siete días

UN TAL MACBETH, una dramaturgia de «Tábano» a partir de Shakespeare, con Angel de Andrés López, Luis Brión, José Camacho, Valentín Gascón, Carlos Kaniowsky, Angel Martínez, José Nodar, Teresa Pardo, Juanjo Perucho y Poika. Equipo de dirección: Guillermo Heras y Carla Matteini. Sala Villarroel. Día 12-IV.

LOS DERECHOS DE LA MUJER, comedia de Alfonso Paso, interpretada por Vicky Lusson, Ramón Corroto, Josefina de la Torre, Luis Zorita, Yoya Munsó, Ramón Caballero y Adela Armengol. Dr. Eugenio García Toledano. Teatro Talía. Día 16-IV.

NO HI HA «GIMLET» PER A TOTHOM, espectáculo de cabaret-serie negra, creado e interpretado por Ricard Borràs, Bruno Bruch, Teresa Manresa, Rosa Morata, Quico Romeu y Lluís V. Prats, según una idea original de Quico Romeu y con música de Lluís V. Prats. Cabaret Cúpula Venus. Día 17-IV.

En una coincidencia muy curiosa, los dos espectáculos que la escena catalana nos ha ofrecido en los últimos días, tienen como especial atractivo el recuerdo de aquellos años treinta, cuando la ley seca americana hizo posible el florecimiento de una sociedad criminal que aún hoy perdura, con elementos diferenciados, y que popularizó el estallido cinematográfico de un largo período de la producción de Hollywood.

Dos espectáculos muy separados entre sí, aunque usen atuendos similares, ya que por un lado es una simple formalización visual del «Macbeth» shakespeariano, y de otra es una historia que sirve de hilo a la reconstrucción del «Kit-kat», un cabaret de la serie negra, con inclusión del propio Philip Marlowe en persona.

El panorama se completa con un estreno tan inexplicable como absurdo, la reposición de «Los derechos de la mujer», un texto de Alfonso Paso, que se estrenó en Madrid hace 18 años, y que en Barcelona se dio a conocer hacia finales de 1963, teniendo como intérpretes a María Fernanda d'Ocon y Carlos Muñoz.

Ahora, con Vicky Lusson y Ramón Corroto como intérpretes, la comedia ha vuelto a darse en el Teatro Talía, y en la noche del estreno hubo aplausos y carcajadas entre un público en el que con toda seguridad no se encontraban las feministas. Porque la vieja comedia de Alfonso Paso, uno de los productos típicos del que fuera prolijo autor, es una exaltación del machismo hispano, con todos los agravantes del pensamiento más retrógrado que d a r s e pueda. En 1980, reponer «Los derechos de la mujer» no solo es un flaquísimo favor al teatro, sino un auténtico atentado a la memoria de Paso, que si tiene algunas obras que han resistido el paso del tiempo, pero sólo en un porcentaje muy pequeño, en el que no se encuentra, desde luego, «Los derechos de la mujer».

Macbeth y la ametralladora

El grupo Tábano ha vuelto a Barcelona, instalándose en la Sala Villarroel con el más reciente de sus trabajos creativos: «Un tal Macbeth», que ellos consideran una dramaturgia nueva, a partir del texto de Shakespeare, afirmación con la que este comentarista no está demasiado de acuerdo. Ya que, vale más empezar por lo malo, en realidad no han hecho otra cosa que el «Macbeth» original, reducido a sus líneas básicas, lo que le da una dimensión estrictamente teatral en las actuales exigencias. A partir de ese momento, es cuando el trabajo trata de encontrar sus propias fórmulas de originalidad, trasladando el lugar de la acción y el tiempo histórico en que la misma se sitúa. Y es ahora cuando se llega al ambiente de la mafia en el Chicago del tiempo de la prohibición.

Con pocos cambios radicales en el texto, y utilizando toda la iconografía del mundo del «gangster» norteamericano, desde el salón de barbería convertido en trono, hasta la botella de chianti que acompaña la pasta ciutta que sirve el atemorizado cocinero, y desde luego de las pistolas y metralletas que constituyen el armamento de los rivales, hasta las cicatrices que marcan el rostro de este Macbeth-Capone, nada cambia en la esencia del drama, donde la ambición de poder marca el destino de todos y cada uno de los personajes. Ese «Macbeth» italo-norteamericano, que liquida a sus rivales y aquellos que algún día pudieran serlo, con las fórmulas habituales de un día de San Valentín, como el evocado en la escena inicial, tiene la ventaja de su inmediatez, de su definición sin excesos literarios, de su eliminación de todo lo superfluo, para entrar de lleno en la esencia de la erótica del poder. Y aún cuando en el traspaso se haya perdido bastante de la fuerza dramática de Shakespeare, ese mismo cambio de marco, abre en la mente del espectador el camino para sucesivas alteraciones del ambiente, sustituyendo la metralleta por la intriga, la muerte violenta por la defenestración política, y el Chicago lejano por cualquier panorama más próximo y familiar.

Un correcto trabajo de los intérpretes, que deben asumir sucesivamente diferentes papeles, a través de los cuales seguir el hilo de la intriga, y una adecuada ambientación, mejor lograda que la dramaturgia elegida, hace de «Un tal Macbeth» un espectáculo digno de ser seguido con interés, y en la que algunos rompimientos de tensión, producidos por los anacronismos inevitables cuando no voluntariamente buscados, no restan en absoluto, fuerza al conjunto final.

Otro trago de «Gimlet»

Sin salir de ese ambiente, pero debiendo trasladarse desde la Villarroel hasta los bajos de las Ramblas, nos encontramos en «No hi ha gimlet per a tothom», un juego escénico que parte de una excelente idea, aunque no esté la misma conseguida en toda la amplitud que la misma pudiera alcanzar.

El grupo de actores que ha puesto en órbita este «cabaret serie negra», tenía muy en cuenta el marco en que iba a desarrollarse, ese «Cúpula Venus» que de la mano de «Roba estesa» está logrando un alto rendimiento artístico, a pesar de verse obligado a dar bandazos, en la elección nada fácil de los espectáculos aptos para aquel marco. Pero en la ya larga lista de montajes dados a conocer allí, el saldo a favor es mucho más alto que el negativo, y además, ahora se está logrando una continuidad de triunfos, el más reciente de ellos, aquella «Legionaria» que ha prorrogado varias veces el proyecto inicial.

«No hi ha gimlet per a tothom» nos sitúa ante aquel Philip Marlowe —aquí bautizado Phip Mardou— que tantas veces incorporó Humphrey Boggart, que por pura casualidad es testigo del asesinato de una cupletista, en el mismo estrado del cabaret Kit-Kat. Para seguir la pista del asesino, hay que ver cómo se desarrolla todo el espectáculo, y con la ayuda de la cigarrera del local, se reconstruyen los números, hasta el descubrimiento final del método y la identidad del asesino. Lenguaje propio de la serie negra, y unos cuantos números de «cabaret», mirados de una manera más irónica que en una pretendida reconstrucción de la calidad del género hacen que el juego del teatro dentro del teatro —los espectadores siempre están dispuestos a intervenir y no se les niega la oportunidad para ello— discurre con diversión, aunque la intriga sea demasiado elemental para inquietar a nadie.

Pero lo cierto es que ambiente y montaje, afán de participación y distanciamiento a un tiempo, consiguen un espectáculo original y bien resuelto, dentro de unas limitaciones que estaban ya implícitas en su planteamiento inicial y en la elección del «cast».

Salvador CORBERO

Ecos de la escena

Cuarenta años de radio, a vista de águila

En vísperas de esta festividad de Sant Jordi, tradicional Día del Libro en Catalunya, llega a nuestras manos una de las novedades más insólitas que en esta fecha saldrán al mercado nacional.

Se trata de «40 años de radio 1940-1980», un resumen crítico de lo que ha sido el mundo de la radio en España desde el final de la guerra española hasta nuestros días, pasando por los momentos de crisis que significó la consolidación del monstruo televisivo y el resurgimiento del medio radiofónico, común en todos los países occidentales.

Este análisis, que salta de la anécdota a la crítica, a través de un tratamiento cronológico, es el fruto de cuatro años de trabajo de un profesional de la radio, Juan Munsó Cabús, que aún vinculado en estos momentos de forma total a las fórmulas de televisión (es subdirector de TVE en Barcelona) no ha olvidado en ningún momento su constante presencia en la radio española y en forma especial en Radio Nacional de España en Barcelona, de la que fue subdirector en una reciente etapa.

Si en su momento, de la mano de Sáenz de Heredia, tuvimos aquellas «Historias de la Radio» que consiguieron notable acogida cinematográfica, aún está pendiente de hacer en España una «Historia de la radio» en profundidad. Y estos «40 años de radio 1940-1980», que no son excluyentes de otros estudios más amplios, destinados a investigadores, aportan los datos esenciales pero posibilitando su asimilación a través de una forma de expresión fácil, directa y casi nos atreveríamos a decir divertida más que amena, sin perder por ello el rigor que el tema exige.

De las doscientas emisoras de radio que han existido en España en este período, más de un centenar reciben referencias directas, aunque una parte fundamental del libro se destine a la labor realizada por aquellas radicadas en Barcelona y Madrid, esenciales en la evolución de la información en el país. A través de cuarenta y un capítulos y un índice onomástico, apoyado por numerosas notas complementarias, «40 años de radio 1940-1980» es una buena forma de abrir una bibliografía, la del mundo radiofónico español, hasta ahora prácticamente inexistente.

C.

ANTAVIANA
SOBRE CONTES DE PERE CALDERS

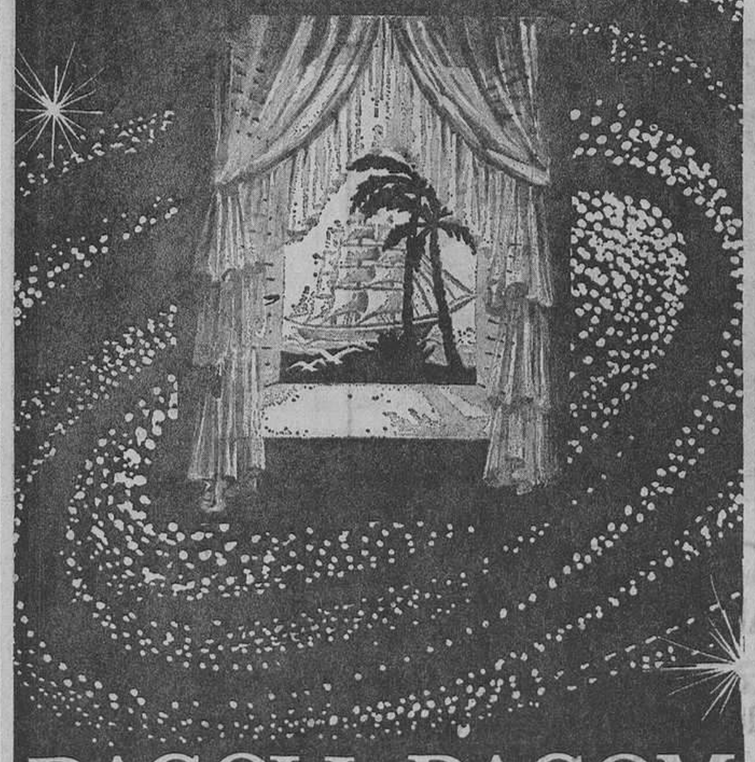

DAGOLL DAGOM
JAUME SISA
en directe !!!! al
Teatre Romea

Ultima setmana improrrogable

TEATRO VICTORIA
(EMPRESA BALAGUER)

Exito total de crítica y público

HOY, 6 TARDE - 11 NOCHE

LA ESTRELLA PREDILECTA DE CATALUÑA

SARA MONTIEL

CON EL SENSACIONAL ESPECTACULO MUSICAL

«SUPER SARA» SHOW

CON LA ACTUACION PERSONAL DE LOS FAMOSOS

LORENZO GONZALEZ
* * *
JORGE SEPULVEDA
* * *
BONET DE SANPEDRO
* * *
CHICHO GORDILLO

CANTANDO TODOS EN DIRECTO CON LA ORQUESTA «GOR-BLAU»

TODO BARCELONA LO COMENTA CON ELOGIOS

Miércoles, SAN JORGE, Patrón de Cataluña, cante «L'EMIGRANT», con SARA MONTIEL

JUEVES, DESCANSO DE LA COMPAÑIA

PRIMERAS COMUNIONES
FIESTAS INFANTILES
LUIS CORTINA
(antes SALA MOZART)
P.º Gracia, 89. Tel. 215-39-10

BOSQUE

«En cualquier caso, Monicelli me atrae lo suficiente como para recomendar esta cinta que involucra el paisaje y el paisanaje»
(Angeles Masó, «La Vanguardia»)

ALBERTO GRIMALDI presenta a
GIANCARLO GIANNINI · GOLDIE HAWN en

UN VIAJE CON ANITA
("A Trip With Anita")

United Artists
Dirigida por MARIO MONICELLI
16 AÑOS

Ministerio de Educación, Cultura y Deporte

Una «ópera prima» de maestro

En una semana en la que nos ha caído sobre las espaldas, sufridas espaldas de comentarista con buena voluntad de espectador, una auténtica avalancha de ese cine sexual, hemos encontrado en algunas reposiciones, y en una sola en particular, las satisfacciones que de manera bastante generalizada, nos negaban las novedades absolutas.

Y si aún entre estas últimas, algún buen momento hemos pasado, ha sido debido a la habilidad de un veterano como Mario Monicelli o al duro quehacer de un "maldito" como Hellman, otra de cuyas películas acaba de llegar a nuestras pantallas, con diez años de retraso.

Lo cual quiere significar, en definitiva, que poco cine actual de calidad vemos, y que hay que descubrirse solamente cuando salimos de un local de estreno con una satisfacción completa como la que, por ejemplo, nos ha deparado el reencuentro con el primer filme de Woody Allen, aquel «Toma el dinero y corre» que pasó casi desapercibida en el momento de su estreno, y no sólo en España, sino en toda Europa y América, donde este mismo año se ha hecho su reposición, con honores de auténtico estreno.

La acogida actual, si bien es bastante producto de sus éxitos posteriores, queda plenamente justificada porque ya en su «opera primma», Woody Allen apunta a buena parte de sus constantes cinematográficas, y además consigue un producto de alta calidad, con una fórmula de humor que ahora alegra, pero sin sorprender, pero que en el momento del estreno debió causar un auténtico impacto a quienes asistieron soprendidos a su proyección. Que Woody Allen es un auténtico renovador del cine cómico, ya no ofrece duda a nadie, y «Toma el dinero y corre» es la primera muestra de un creador genial y desmadrado.

Como decíamos antes, el capítulo de reposiciones ha sido gratificador. Y junto a Allen está uno de los mejores Saura de los últimos años, «Cría cuervos», y la primera parte de «Novecento», ahora en versión doblada.

Cosas de la carretera

Ya hemos comentado anteriormente que la maldición de Hellman y la veteranía de Monicelli habían salvado el tono medio de la semana cinematográfica. Pues bien, curiosamente, una y otra historia, separadas por un abismo de conceptos y de intenciones, tienen el denominador común de la carretera, un elemento del que difícilmente puede escaparse la vida cotidiana del hombre de hoy. Monte Hellman, del que en el curso de los últimos meses hemos visto dos «westerns» nada convencionales, y al que al mismo tiempo debemos «agradecer» que realizara el montaje final de una película de espías, convirtiéndola en un subproducto de difícil asimilación, insiste ahora en su insólita visión del ambiente en que se mueve el ser humano, ofreciendo una historia de coches, de carreras casi ilegales, de encierro definitivo de cuatro personajes dentro de un amplio e impresionante panorama desértico, que oprime las formas de aquel desvencijado vehículo reformado con mayor presión ambiental que si fueran las paredes de una prisión.

A través de ese «viaje de los marginados» que cruzan de lado a lado el continente americano, Hellman desarrolla una acción opresiva sobre sus personajes, y al mismo tiempo plantea la posibilidad de trasladar sus consecuencias a una dimensión más universalizada, estableciendo un análisis crítico para una sociedad en la que el automóvil es todo un símbolo, y que al ser éste degradado, deja al descubierto las lacras de quienes lo habían elevado a tal condición.

También en «Un viaje con Anita», Monicelli establece una línea de crítica a la sociedad de nuestro tiempo, aunque elija medios mucho más directos y menos simbólicos para establecer el varapalo contra los convencionalismos, la hipocresía, la crisis de la pareja, y el egoísmo en que nos encontramos sumidos, en este mundo desenfrenado en busca de los bienes puramente materiales.

La anécdota del filme permite que el mismo tenga un planteamiento de comedia, divertido en la mayor parte de su desarrollo, y hasta cierto punto, aunque a lo largo de toda la acción estén ya implícitos los elementos en cuestión, condicionado tan sólo a la secuencia final. Pero es en ese camino hacia el cementerio en que se resuelven, en un ambiente no menos divertido para el espectador que deja para más tarde la reflexión, todos aquellos puntos elegidos por el director como más conflictivos en una Italia de hoy, que tiene referencias directas con cualquier país de aire latino, y de sociedad de consumo más o menos consolidada. A esto queda en definitiva dedicado ese duelo desmadrado de Giancarlo Giannini y Goldie Hawn, dos actores que no pueden ser considerados ni mucho menos, fríos ni contenidos.

Por ahí van los tiros

Salvados los dos títulos citados y las reposiciones a que nos hemos referido, la semana no ha tenido otra cosa más que sexo, incluyendo en la relación a ese melodrama hispano-ítalo-mexicano que se llama «Un camino» y cuya trama no hubiera tenido el menor inconveniente en firmar el recientemente fallecido Guillermo Sautier Casaseca.

Pero dentro de ese planteamiento diverso del cine con «S», renacido esta semana con fuerza, y que incluye un producto tan singular como inaguantable que es la «Sinfonía erótica» de Jesús Franco; otra salida italiana para demostrar los desvíos sexuales de las «SS» alemanas; una comedia con masajista de señoras, del mismo origen, y una visión oriental de damas recalentadas, hay dos productos que acaso merecen párrafo aparte, aunque no sea por sus propios méritos.

Nos estamos refiriendo a esos dos productos que tratan de mezclar terror y sexo, y que son por un lado «Las hijas de Drácula», y por otro, «Drácula chupa...». La primera, es en cierto modo un producto hispano, ya que es una de las varias películas que hizo en Gran Bretaña José Larraz, antes de su regreso a España y al cine erótico local. Y combina los elementos clásicos de la tensión y el terror, con abundantes escenas de sexo a todos los niveles, generosamente rociado el producto resultante con la sangre de las víctimas de esa pareja de señoras vampiro. Lo único malo del producto, es una pretendida seriedad, y la excesiva prolongación de una situación única.

En cuanto a «Drácula chupa...» es una versión absolutamente deleznable del mito de Stockner, que a veces se toma a broma, y donde las chupadas sangrientas van acompañadas de otras de signo totalmente inverso. Película que a pesar de llevar la fecha de 1979, debió ser realizada bastante antes, sin alcanzar hasta ahora un permiso de exhibición, demasiado generoso.

CINEFILO

Los últimos estrenos

TWO-LANE BLACKTOP. Norteamericana, en color. 1970. Acción crítica. Dr. Monte Hellman. Con James Taylor, Warren Oates, Dennis Wilson y Laurie Bird. Musidora. V. O. subtitulada. Maldá. Día 14-IV.

DRACULA CHUPA... Norteamericana, en color. 1979. Clasificada «S». Dr. Philip Mapshak. Con Jamie Gillis, Annette Haven, John Holmes, Serena y John Leslie. J. F. Films. Borrás. Día 14-IV.

UN CAMINO. Italo-mexicana, en color. 1976. Comedia dramática. Dr. Jorge Darnell. Con Fernando Rey, Mimsy Farmer. Sergio Jiménez, Luigi Pistilli y Tere Velázquez. Pelimex. Diorama. Día 14-IV.

EL MASAJISTA. Italiana, en color. 1978. Comedia. Dr. Riccardo Garrone. Con Renato Cecilia, Femi Benussi, Ivonne Harlow y Giorgio Rocco. Inter Films. Diorama. Día 14-IV.

UN VIAJE CON ANITA. Italo-francesa, en color. 1979. Comedia. Dr. Mario Monicelli. Con Giancarlo Giannini, Goldie Hawn, Claudine Auger, Laura Betti, Aurore Clement y Andrea Ferreol. C. B. Films. Bosque. Día 14-IV.

LAS HIJAS DE DRACULA. Británica, en color. 1975. Clasificada «S». Dr. Joseph Larraz. Con Marianne Morris, Anulka y Murray Brown. Iberiafilms. Pelayo. Día 16-IV.

ATRAPADA EN EL VICIO. Japonesa, en color. 1978. Clasificada «S». Dr. Koyu Obara. Con Naomi Tani y Akemi Mijo. Trío Films. Roma. Día 17-IV.

CASA PRIVADA PARA LA SS. Italiana, en color. 1978. Clasificada «S». Dr. Bruno Mattei. Con Gabriele Carrara, Marina Deunia, Macha Magali e Ivano Staccioli. Edén. Día 17-IV.

¿QUIEN ES PAVLOVSKY?
¿QUE ES PAVLOVSKY?
¿COMO ES PAVLOVSKY?

De particular a particular
Traspaso PUB
En Tarragona
Pleno rendimiento. T. 977-231574

DIAGONAL CINEMA
- «VEAN 'YANQUIS'» («Pueblo»)
- «UNA REALIZACION EXCELENTE» («Las Provincias»)
- «LA PELICULA TIENE SOLIDEZ» («La Vanguardia»)
- «UNA BUENA PELICULA» («ABC»)
- «UNA DIRECCION DE ACTORES IMPECABLE» («Diario 16»)
- «SIN DUDA, LA MEJOR CINTA DE SU FILMOGRAFIA» («El Noticiero»)

UNA SENSACIONAL PELICULA. SE TITULA
YANQUIS
¡no lo olvide!
YANQUIS
UN FILM DE JOHN SCHLESINGER
16 AÑOS

PETIT PELAYO
Continua, 10 mañana
¡DOS ADOLESCENTES SE ATRAEN, SE UNEN Y COMIENZAN A AMARSE!
ANNE HEYWOOD Y MARK LESTER en
La 1ª vez Sobre la Hierba
con CLAUDIO CASSINELLI
MONICA GUERRITORE
GIOVANNA DI BERNARDO · BRUNO ZANIN
UN FILM DE GIAN LUIGI CALDERONE
TECHNICOLOR

3.ª SEMANA DE DOS GRANDES ESTRENOS
RIASE A CARCAJADAS CON LA MAS DIVERTIDA Y EROTICA COMEDIA DEL CINE ITALIANO
GLORIA GUIDA..
ENFERMERA PARA TODO
con ALVARO VITALI
LEO COLONNA
MARIO CAROTENUTO
ANNA MARIA CLEMENTI
LUCIO MONTANARO
DIRECTOR Mariano Laurenti
EASTMANCOLOR
EXCLUSIVAMENTE MAYORES 18 AÑOS

PROXIMAMENTE ¡¡SONADO ACONTECIMIENTO!!
«SHORT EYES»
(Versión original inglesa subtitulada en castellano)
Dirigida por ROBERT M. YOUNG
¡Viva usted el racismo a flor de piel en las cárceles norteamericanas, con sus vilezas y corrupciones!

DIORAMA
EL MEJOR PROGRAMA EN LAS PANTALLAS DE BARCELONA
¡La bomba de las películas (S)!
KAREM CIRAL
"MISS SUECIA"
en
Eastmancolor
Amor libre estilo Sueco
Love Swedish Stile
Esta película, por su contenido, puede herir la sensibilidad del espectador
Guión, Producción y Dirección MAURICE SMITH
v. o. subtitulada
Exclusivamente para mayores de 18 años

RENATO CECILIA
FEMI BENUSSI
en
EL MASAGISTA
IVONNE HARLOW · TIBERIO MURGIA · GIORGIO ROCCO
ENZO PULCRANO
director: RICCARDO GARRONE
¿QUE TENIA ESTE HOMBRE REO EN LAS MANOS, QUE TODAS LAS MUJERES SE LE VOLVIAN DE CARA?
MAYORES 18 AÑOS

Ministerio de Educación, Cultura y Deporte

24 grupos en una sola semana

24 grupos y 6 «jam-session» de jazz más una juerga flamenca han ocupado durante la pasada semana el escenario de «Magic», dentro de la Semana de Apoyo al I Seminario Internacional de Jazz que se celebrará en Banyoles del 26 de mayo al 8 de junio próximos, bajo la organización del «Taller de Músicos».

Dentro de esta semana, que ha sido un éxito de asistencia y participación de público, se han podido ver una amplia gama de tendencias y estilos a cargo de grupos nacionales y algunas interesantes formaciones internacionales.

Asimismo está prevista la celebración entre los días 5 y 8 de mayo de una Semana de Jazz de Barcelona organizada por el «Taller de Músicos» y la Comisión General de Cultura de la Universidad Politécnica de Barcelona bajo el patrocinio del Ayuntamiento y de la «Caixa» en la que intervendrán destacados grupos y músicos nacionales e internacionales.

Por otra parte el próximo jueves, día 24, actuará en el Pabellón del Juventud de Badalona Billy Joel, y a los seis días justos, pero en el Blau-Grana 2 (antiguo Pabellón del Picadero), estará Joe Jackson. Para el próximo mes de mayo están confirmadas las actuaciones de Iggy Pop en Madrid y Barcelona, pero sin que se conozca todavía la fecha y el lugar donde se realizarán, y el 22 de mayo en el Palacio de los Deportes de Barcelona la actuación del «viejo rockero» Chuck Berry. Por último el próximo día 9 de junio actuará en Barcelona y como único concierto en España, «Santana».

Muchas novedades sin estrenos

Continúan las sesiones del «Estable de Dansa» en el Teatro Regina, por donde han desfilado esta semana «L'Espantall», «Ballet Contemporani de Barcelona» y «Esbatec Neoclàssic», siendo este último el que continuará hasta el miércoles. A partir del jueves, y como punto final del ciclo de danza, actuará en el Regina «Heura Dansa Contemporania», que pondrá el cierre del ciclo, el domingo, día 27.

A partir del 29 del mismo mes, renovación total en la programación del Regina, ya que en las sesiones de las ocho de la tarde, la compañía de Nuria Candela y Josep Montanyes darán a conocer su nuevo montaje sobre textos poéticos, «Amb la clenxa ben partida i un clavell vermell al trau», que incluye parte de la obra de Josep M. de Sagarra. La trayectoria de Nuria Candela la excelencia de su último trabajo sobre Mossen Cinto Verdaguer vienen a avalar ampliamente este nuevo espectáculo, que cuenta con la dirección de Montanyes. Y en las sesiones de noche, el Regina acoge el primero de los espectáculos montados pensando ya en ese local, «Les amargues llágrimes de Petra Von Kant», de Karl R. Fassbinder, por la compañía Adriá Gual, bajo dirección de Jaume Melendres.

También para el día 29 se ha fijado la fecha de la reaparición de Juan Tena, con su espectáculo de «Ballet Dama», en el Teatro Romea. Un programa importante, para esta vuelta a la actividad del importante bailarín catalán, que siempre se ha distinguido por la ambición de sus montajes escénicos, donde el teatro dramático ha ejercido una indudable influencia sobre sus coreografías. Algo que repite con este nuevo «Ballet Drama» que permanecerá en Romea hasta el 4 de mayo.

Se inició en la Cuina de les Arts el ciclo de representaciones del programa que cerrará el ciclo programado para esta temporada. Con «Crema d'illusions», se vuelve una vez más al mundo del music-hall, con la presencia del mimo, la magia, la danza, el circo y un acto cómico.

El Grupo Teatral «Turó de la Peira», que hasta ahora venía centrando su trabajo en una serie de títulos ya consagrados, va a afrontar ahora el estreno de un montaje inédito en España, la obra del autor mexicano Vicente Leñero, «Cosas de muchachos». El estreno tendrá lugar el próximo día 30, en su local del Paseo de Fabra y Puig, números 218-221, a las diez y media de la noche, y este primer ciclo de representaciones se prolongará durante los días 1, 2, 3, 4, 9, 10 y 11 de mayo, en sesiones de noche en las jornadas laborables y a las 6.30 de la tarde los festivos.

CAESAR'S
Restaurante - Buffet
Presenta por primera vez en Barcelona
EL SHOW DE
KIMBO
y sus... ¡chicas

Avda. de Roma, 2 y 4 Tel. 3254872
TORRE CATALUNYA
Buffet Mediodia: 650 ptas.
Buffet Noche: 1350 ptas.
a partir 23 horas ticket, consumición y espectáculo: 600 ptas.

balmes
A PARTIR DE HOY, TARDE,
Y DURANTE 7 UNICOS DIAS OFRECERA LA PELICULA QUE MARCO UN HITO EN LA FILMOGRAFIA DEL DIRECTOR MAS IDEALISTA DE NUESTRO CINE
TRISTANA film de LUIS BUÑUEL

catherine deneuve fernando rey franco nero
Pase película: 4.30, 6.30 8.30 y 10.30 (Autorizada para mayores de 16 años)

goya 3.ª SEMANA
TODA MUJER, EN «ALGUNA OCASION», HA USADO MEDIAS NEGRAS... ¡SON TAN SUGESTIVAS! POR ESO...

MAYORES 18 AÑOS

TIVOLI PALACIO BALAÑA RIO
A partir de HOY, tarde, ofrecerán la 4.ª semana de estreno en Barcelona de uno de los filmes de mayor impacto de la temporada
De vez en cuando, alguien se rebela.

AL PACINO, NOMINADO PARA EL OSCAR AL MEJOR ACTOR.
Una producción de JOE WIZAN
Un Film de NORMAN JEWISON
AL PACINO
"... JUSTICIA PARA TODOS"
("... AND JUSTICE FOR ALL")
JACK WARDEN • JOHN FORSYTHE y LEE STRASBER
Guión de VALERIE CURTIN y BARRY LEVINSON
Productor Ejecutivo JOE WIZAN
Producida por NORMAN JEWISON y PATRICK PALMER
Dirigida por NORMAN JEWISON
© 1979 COLUMBIA PICTURES INDUSTRIES, INC

camelot
Rda. San Pedro, 19-21 - Tels.: 301 73 33 - 301 72 31
PRESENTA CADA MARTES, 1.30 NOCHE
LA NOCHE PASSOTA DE LOS CALATRAVA
SI CREES QUE PASAS DE TODO PASATE POR CAMELOT
COLABORAN: WHITE HORSE - MARCHAL - DERBI - FREIXENET - ZAFIRO - R.C.A.
RECUERDA NUESTRAS NOCHES DE LOS VIERNES
Reserva de mesas
Parking en el mismo edificio Urquinaona - Park

CINEMA VERGARA
HOY, TARDE, ESTRENO
DE UNA COMEDIA DIVERTIDA, DISPARATADA... DONDE LAS CARCAJADAS SON CONTINUAS Y EL ATREVIMIENTO NO TIENE LIMITES...

Pase película: 4.45, 6.40, 8.35 y 10.30 (Autorizada para mayores de 18 años)

QUIEN NO HA VISTO A PAVLOVSKY EN LA PARRILLA DEL RITZ
NO HA VISTO A PAVLOVSKY

Ministerio de Educación, Cultura y Deporte

Adriá Gual prepara un gran espectáculo

Después del ciclo de recitales de Ovidi Montllor en Romea, ha vuelto al teatro de la calle Hospital el grupo Dagoll Dagom, para completar el ciclo de representaciones de «Antaviana», que se prolongarán hasta finales del presente mes de abril.

Mientras «Antaviana» reitera el poder de atracción que le ha caracterizado desde su nacimiento, Adriá Gual sigue trabajando en la reaparición del «Teatre Estable de Barcelona», formación que ha iniciado ya los ensayos de la obra que va a culminar la temporada en Romea, «Un lloc entre els morts», una adaptación teatral hecha por la misma autora de la novela de Maria Aurelia Capmany.

«Un lloc entre els morts», se convirtió, ya mucho antes de su estreno, en uno de los montajes más espectaculares del teatro catalán de todos los tiempos, gracias a la escenografía y vestuario que ha diseñado Fabiá Puigserver. Una escenografía atrevida y actual, que permitirá la rápida taslación de ambientes y un vestuario que incluye 62 diferentes trajes de época, para los veinte y pico de personajes de la trama.

Cabe señalar que este montaje ha sido posibilitado por la colaboración de una entidad de ahorro catalana, que exige como única contrapartida de la importante aportación económica hecha, que se dediquen una serie de representaciones de «Un lloc entre els morts», a públicos juveniles.

De otra parte, Adri Gual va a tratar de conseguir que se establezcan una serie de condiciones especiales para que puedan acudir al teatro los integrantes de todos los elementos sociales de la ciudad, ya que sustenta la teoría de que la úúnica solución para el problema de la crisis teatral es conseguir que acudir a un espectáculo no sea una iniciativa privada a nivel particular, sino un acontecimiento social colectivo, que cumpla con la doble función de un atractivo cultural y una relación social.

En cualquier plano, «Un lloc entre els morts», por las razones expuestas y posiblemente por otras más que van a generarse a su alrededor, puede ser un importante acontecimiento en la vida barcelonesa, con una proyección futura en la historia doméstica del Teatro barcelonés.

CONDAL · NAPOLES
Avda. Marqués del Duero, 91 Teléfono 242-31-32
Avda. Padre Claret, 168 Teléfono 236 51 25
A PARTIR DE HOY, LUNES extraordinario programa
ROMY SCHNEIDER · BRUNO CREMER · CLAUDE BRASSEUR

una vida de mujer
(UNE HISTOIRE SIMPLE)
TAMBIEN MAS
Ursula Andress, Laura Antonelli, Silvia Kristel, Mónica Vitti
José Sacristán · José Luis López Vázquez
CAMAS CALIENTES

ANGEL PAVLOVSKY, EL ARTISTA MAS POLEMICO DE EUROPA

COLISEVM ¡7.ª SEMANA!
WARNER ESPAÑOLA, S.A. presenta

VICTORIA ABRIL-LAUTARO MURUA
LA MUCHACHA DE LAS BRAGAS DE ORO
Victoria Abril - Lautaro Murúa - Hilda Vera - Perla Vonasek en "La Muchacha de las Bragas de Oro."
Un film de Vicente Aranda basado en la novela de Juan Marsé "Premio Planeta 1978."
Productores ejecutivos: J. A. Pérez Giner y Carlos Durán.
Una producción Morgana, S.A. - Prozesa y Proa Cinematográfica, C.A.

A partir de HOY, exhibirán conjuntamente
ASTORIA & BONANOVA
WALDORF & PALADIUM
«UNA DE LAS MEJORES PELICULAS DEL AÑO» («NEWSWEEK»)
Jamás en el cine y en la realidad una noche de terror fue tan horrible como aquella en el campo de cebollas
Lo que sucedió en El Campo de Cebollas es auténtico.
El crimen real ocurrió después.

(THE ONION FIELD)
EL CAMPO DE CEBOLLAS
Una Historia Auténtica
JOHN SAVAGE · JAMES WOODS · FRANKLYN SEALES
Producida por WALTER COBLENZ · Dirigida por HAROLD BECKER
Guión de JOSEPH WAMBAUGH · Musica de EUMIR DEODATO
A BLACK MARBLE Production
AVCO EMBASSY PICTURES ecran DISTRIBUCION, S.A.
MAYORES 16 AÑOS

BAILEN & DIAMANTE
Desde HOY, en EXCLUSIVA, los dos filmes más provocativos de Barcelana

María Rosa estaba al corriente de los secretos de la habitación 27
ISABELLA BIAGINI
El cuerpo desnudo mas escultural y sexy de Italia

MARIA ROSA la MIRONA
...descubre las intimidades sexuales de un hotel de citas.
CON Ninetto Davoli - Bruma Beani - Riccardo Garrone
Director: Franco Martinelli EASTMANCOLOR
UNICAMENTE MAYORES DE 18 AÑOS

¡Un parador servido por seis chicas espléndidas... para todo!

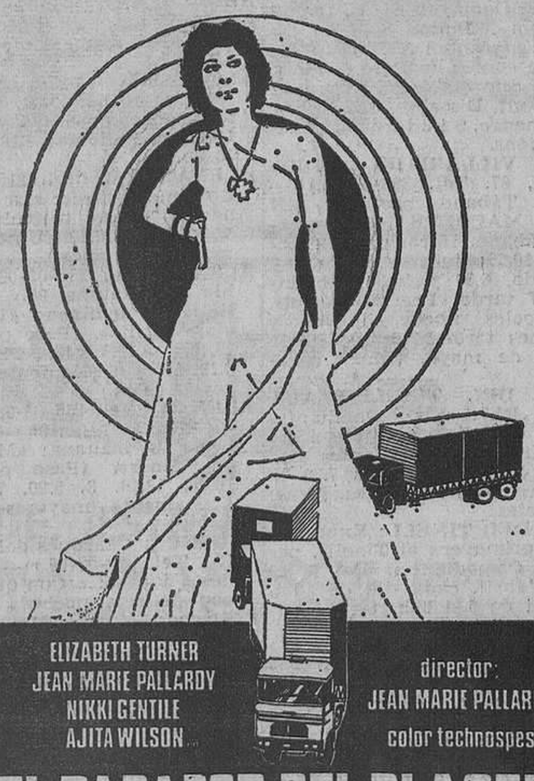

ELIZABETH TURNER
JEAN MARIE PALLARDY
NIKKI GENTILE
AJITA WILSON
director: JEAN MARIE PALLARDY
color technospes
EL PARADOR DEL PLACER
UN FILME CLASIFICADO «S»

lo solo de repertorio del cine CENTRICO
Conquistadores de Américas particulares, versión apocalíptica. ¿América para los americanos, o para quien la trabaja?
de lunes a miercoles
Herzog y Widerberg: El inadaptado que no puede luchar y el que lucha tanto que le impiden adaptarse. Tristes verdades...

de jueves a domingo
Herzog y Giménez Rico: Españoles en América, visión poco halagüeña. El aventurero-Dios como loco, y el desmadre más grande jamás contado en torno al evento.

Ministerio de Educación, Cultura y Deporte

COMEDIA

PROSIGUE EL EXITO ARROLLADOR DE ESTE
MUY IMPORTANTE ESTRENO

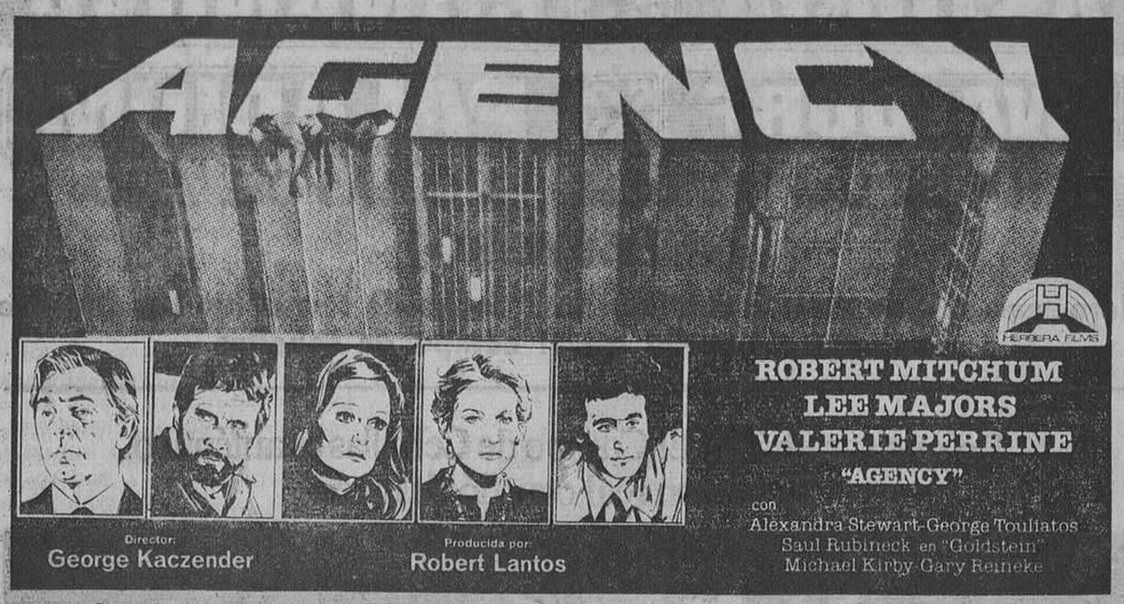

A ELLOS NO LES IMPORTA LO QUE USTED PIENSE. ¡LE HACEN PENSAR LO QUE ELLOS QUIEREN!

MAYORES 16 AÑOS

CAPITOL

A PARTIR DE HOY, TARDE,

UN SENSACIONAL PROGRAMA ESPECIAL DE CONTENIDO EROTICO JAMAS IGUALADO

Se advierte al público que esta película, por su temática o contenido, pudiera herir la sensibilidad del espectador.

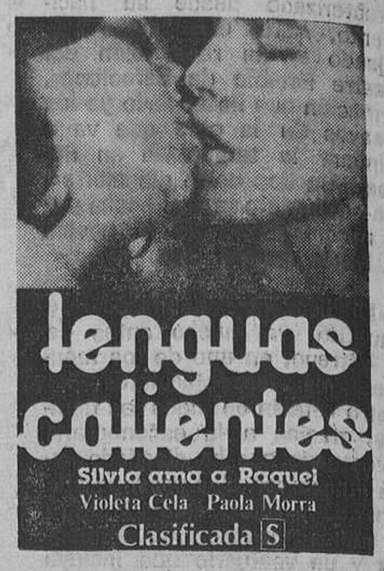

¡¡CUANDO HAYA VISTO ESTE PROGRAMA MUY POCO LE QUEDARA POR VER REFERENTE AL EROTISMO Y AL SEXO!!

CARTELERA

TEATROS

APOLO. (Tel. 241-40-06.) — Hoy descanso de la Compañía. Mañana, tarde, 6.15; noche, 10.45. Temporada primavera. Colsada ofrece la reaparición de su 1.ª Cía. Titular de Revistas, con Tania Doris y Luis Cuenca. Estreno de la revista cómica de gran espectáculo LA DULCE VIUDA, original de Jiménez y García, música del Mtro. Lobato, colaboración Eugenia Roca. Localidades con cinco días.

BARCELONA. (Tel. 318-94-97.) Hoy descanso de la Compañía. Mañana, 6.30, tarde; noche, 10.45. Lola Herrera en el estreno de CINCO HORAS CON MARIO, de Miguel Delibes. Dirección: Josefina Molina. ¡Delibes por primera vez en teatro! Se ruega puntualidad. Localidades a la venta. Esta obra se representará todos los días de la presente semana.

CUPULA VENUS. (Rambles, 27. Tel. 317-24-36. Edif. Principal Palacio.) — Presenta NO HI HA «GIMLET» PER A TOTHOM. Espectacle de cabaret, sèrie negra. Feiners i festius 11 nit. Reserves per tel. 2 úniques setmanes.

REGINA. (Séneca, 22, darrera cinema Diagonal. Telèfono 218-15-12.) — Gestió: S.C. Grup A-71. A les 8 h. del vespre no hi ha funció per descans de la companyia. A les 10.45 h. de la nit, Estable de Dansa de Barcelona presenta a l'ESBATEC NEOCLASIC. 300 ptes.

ROMEA. (Tel. 317-71-89.) — Improrrogablement, última setmana. Demà, 10.30 nit, Dagoll Dagom i Jaume Sisa en directe presenten ANTAVIANA, sobre contes de Pere Calders. Del dimarts al divendres, 10.30 nit. Dissabte, 6.30 i 10.30. Diumenge, 5 i 8 tarda, últimes funcions.

SALA VILLARROEL. (Villarroel, 87. Tel. 323-03-75.) — Cía. Tábano presenta UN TAL MACBETH, Shakespeare-Tábano. Horarios: Miércoles, 10.30; jueves, viernes y sábado, 6.30 y 10.30; domingo, 7 tarde. Precio, 250 pts. Miércoles noche, jueves y viernes tarde, 100 pts. Hasta el 4 de mayo. ¡Improrrogable!

SALO DEL TINELL-PLACA DEL REI: «Els Comediants» amb «Sol Solet», dijous i divendres 10 nit, dissabtes 6 h. i 10 h., i diumenges 7.30 h. vespre. Preu: 200 ptes. Nens: 100 ptes.

SALO DEL TINELL: Exposició «La primavera al Tinell», per «Els Comediants». Del 6 al 27 d'abril, cada dia de 10 a 1.30 i de 5 a 8 h. tarda. Entrada gratuita.

TALIA. (Tel. 241-14-47.) — Hoy, lunes, descanso. Mañana y todos los días. Tarde, 6.15; noche, 10.45. ¡A reírse tocan! con Viky Luson y Ramón Corroto en la comedia cómica LOS DERECHOS DE LA MUJER, de Alfonso Paso, con Josefina de la Torre, Luis Zorita, Yoya Munsó, Ramón Caballero y Adela Armengol. ¡Un espectáculo con carcajadas y...! (Mayores 14 años y menores acompañados.) Lunes, descanso. Venta anticipada.

TEATRE LLIURE. (Leopoldo Alas, 2, Gràcia, metro Fontana. Telf. 218-92-51.) — Ultims dies: JORDI DANDIN, de Molière. Direcció, Fabià Puigserver. Horaris: laborables, 10 nit, festius 7 tarda. Dilluns, descans. Preu: 300 ptes; dijous, 250 ptes. Venda anticipada i reserva per tel.

VICTORIA. (T. 241-39-85.) — Hoy, 6 tarde. Noche, a las 11, Sara Montiel, la estrella predilecta del público de Cataluña, presenta su espectáculo SUPER-SARA show, con la actuación personal de los famosos Lorenzo González, Jorge Sepúlveda, Bonet de San Pedro y la colaboración del showman humorista Chicho Gordillo. Más Saritísima que nunca con un nuevo y fabuloso vestuario y además cantando en catalán. Acompañados del conjunto musical Gor-Blau, bajo la dirección del Mtro. M. Alfaro. Venta anticipada de localidades.

Restaurante espectáculo

CAESAR'S. Restaurante - Pub. Planta Atico de Torre Catalunya. (Avda. de Roma, 2 y 4.) Reservas: Tels. 325-48-72 y 325-81-00 Parking gratuito. Buffet abierto. Mediodía, 650 pesetas; noche, 1.350 ptas. A partir de las 23 horas, ticket consumición y espectáculo, 600 ptas. Domingo noche, cerrado. Cada noche amenización por importantes artistas. Hoy noche presentación en Barcelona de KIMBO Y... SUS CHICAS.

LA PARRILLA. Baile, cena y espectáculo. (Gran Vía, 670, junto al Ritz.) Reservas: Teléfonos 318-52-00 y 318-36-47. Hoy y todas las noches, José Buira presenta a Angel Pavlovsky y Santi Sans en el espectáculo RITZA EN EL RITZ, con Jennifer Lee, el ballet inglés Royal Girls y la Orquesta 5 Estrellas. Todas las noches, 9.30, cena, baile y espectáculo; 2.500 pesetas, y baile, consumición y espectáculo: 1.200 ptas. Pase del espectáculo: 11.15 noche.

CINES

Salones de estreno

ABC. (Balmes, 306.) — Tarde, 4, continua: «El libro de la selva» y «Supersonic Man». (Apto.)

ALCAZAR. — Tarde, continua, a las 4; noche, 10.20: «La naranja mecánica». (Mayores de 18 años. Película: 4.10, 6.35 y 10.40.)

ALEXANDRA. (Tel. 215-05-06.) Continua 4 tarde: «La campanada». (Pase película: 4.10, 6.20, 8.30, 10.40. Unicamente mayores 16 años.)

ALEX I. (Tel. 215-05-06. Rambla de Cataluña, 90.) — Continua 10 mañana: «Viva la clase media». (Pase película: 10.10, 12.10, 2.10, 4.10, 6.10, 8.10, 10.10. Unicamente mayores 14 años.)

ALEX II. (Tel. 215-05-06. Rambla de Cataluña, 90. — Continua 10 mañana: «Más allá del amor». (Pase película: 10.20, 12.40, 3, 5.20, 7.40, 10. Unicamente mayores de 16 años.)

AMERICA. (Marqués del Duero, 123. Tel. 223-50-09.) — De lunes a jueves: «¿Con quién me acuesto esta noche?» y «Hollywood Man». (Mayores de 18 años.) De viernes a domingo: «Abismo» y «Desde Hong-Kong con amor». (Apto.)

AQUITANIA. (Tel. 230-50-07.) Continua 4.45 tarde: «"10" La mujer perfecta». (Pase película: 5.05, 7.45, 10.30. Unicamente mayores 18 años.)

ARCADIA. (Tel. 228-65-16.) — Continua 4 tarde: «Novecento» (1900 1.ª parte.) (Pase película: 4.10, 7.10, 10.10. Unicamente mayores 18 años.)

ARKADIN I. (Tel. 228-94-27.) Continua 4.15 tarde: «Apocalypse Now». (Pase película: 4.25, 7.20, 10.15. Unicamente mayores 16 años.)

ARKADIN II. (Tel. 228-94-27.) Continua 4 tarde: «Chocolate». (Pase película: 4.15, 6.15, 8.15 ,10.20. Unicamente mayores 18 años.)

ARENAS. — «Emmanuelle negra se va al Oriente» y «Pecando en familia».

ARIBAU. — Tarde, 4.20, continua; noche, 10: «Kramer contra Kramer». (Apto. Película: 4.45, 7 y 10.30.)

ASTORIA. (Tel. 209-02-99.) — Continua 4 tarde: «Campo de cebollas». (Pase película: 4.10, 6.20, 8.30, 10.40. Unicamente mayores 16 años.)

ATENAS. (Balmes, 365. Teléfono 247-49-80.) — Cine familiar. (Apto.) Tarde, 4, continua. Un maravilloso encuentro. ¡Inolvidable! De Walt Disney: «Bambi». (Pase película: 4, 5.40, 7.25, 8.45 y 10.25.)

ATLANTA. (Tel. 301-83-86.) — Continua 10 mañana: «Las verdes vacaciones de una familia bien». Un filme «S». (Pase película: 10.15, 12.10, 2.15, 4.10, 6.15, 8.15, 10.20. Unicamente mayores 18 años.)

ATLANTICO. — Continua 10 mañana: «El libro de la selva». Walt Disney, y «Supersonic Man». (Todos los públicos.)

AVDA. DE LA LUZ. — Continua desde las 10 de la mañana: «Driver y un pequeño romance». (14 años. Menores acompañados.)

BAILEN. (Tel. 207-06-44.) — Continua 4 tarde: «El parador del placer». Un filme «S». Y «María Rosa la mirona». (Unicamente mayores 18 años.)

BALMES. — Continua, 4.15: «Tristana», de Buñuel. (Película: 4.30, 6.30, 8.30 y 10.30. Mayores de 16 años.)

BOHEMIO. — «Driver» y «Un pequeño romance».

BONANOVA. (Tel. 247-34-02.) Continua 4 tarde: «Campo de cebollas». (Pase película: 4.10, 6.20, 8.30, 10.40. Unicamente mayores 16 años.)

BORRAS. — Continua 4.30. Documental y «Drácula chupa», un filme «S». (Mayores de 18 años. Horario película: 4.50, 6.50, 8.40 y 10.40.)

BOSQUE. (Rbla. del Prat, 20.) Sesión continua 4.40: «Un viaje con Anita». (Mayores de 16 años. Película: 4.45, 6.50, 8.35 y 10.40.)

CAPITOL. (Rambla de Canaletas, 138.) — Continua 4: «Garganta profunda en Tokio» (V.O.) y «Lenguas profundas» (Silvia ama a Raquel), ambas clasificadas «S». (Mayores de 18 años.

CLUB COLISEUM. (Rbla. Cataluña, 23.) — Tarde, 4, continua: «Manhattan» y «Los nuevos españoles». (Mayores de 16 años.)

CALDERON. (Tel. 242-28-24.) Continua 4 tarde: «Novecento» (1900, 1.ª parte). (Pase película: 4.10, 7.10, 10.10. Unicamente mayores 18 años.)

CATALUÑA. (Tel. 318-06-91.) Continua 10 mañana: «El corazón del bosque». (Pase película: 10.20, 12.40, 3, 5.20, 7.45, 10.10. Unicamente mayores 16 años.)

COLISEUM. — Tarde, 4.40, continua; noche, 10.10: «La muchacha de las bragas de oro». (Mayores 18 años. Película: 4.55, 7 y 10.30.)

COMEDIA. — «Agency». Con Robert Mitchum y Lee Majors. Tarde continua 4.15. Noche 10.20. Pase película: 4.30, 6.25, 8.15, 10.40. (Mayores de 16 años.) Matinal festivos, 11.

CONDAL. (Marqués del Duero, 91. Tel. 242-31-32.) — Tarde, continua, «Camas calientes» y «Una vida de mujer». (Mayores 18 años.) Festivos, matinal 10.

DIAGONAL. — Tarde, 3.45, continua; noche, 10.15: «Yanquis». (Autorizada mayores de 16 años. Película: 4, 6.45, 10.30.)

DIAMANTE. (Tel. 251-07-36.) — Continua, 3.45 tarde: «El parador del placer». Un filme «S». Y «María Rosa la mirona». (Unicamente mayores 18 años.)

DIORAMA. — Matinal, 10.30: «El masajista». «S» (12, 3, 6, y 9); «Amor libre estilo sueco», «S» (10.35, 1.35, 4.35, 7.35 y 10.35). Un urograma divertido y erótico.

DORADO. — Continua 3.50 tarde: «Un astronauta en la corte del rey Arturo» y «Vaya par de gemelos». (Autorizada para todos los públicos.)

EDEN. (Tel. 318-77-85.) — Continua 10 mañana: «Casa privada para la S.S.». Un filme «S». Y «Cabo de vara». (Unicamente mayores 18 años.)

EXCELSIOR. — Continua 4: «El libro de la selva», de Walt Disney, y «Supersonic Man». (Apto.)

FANTASIO. — Tarde, a las 4.15, continua; noche, 10.25: «El señor de los anillos». (Pase película: 4.30, 7 y 10.45. Apto para todos los públicos.)

FEMINA. — Tarde, 4.45 a 8.30, continua; noche, 10.10: «...y al tercer año resucitó». (Mayores de 14 años. Película: 4.55, 7 y 10.30.)

FLORIDA. (Tel. 223-21-18.) — Continua 4.45 tarde: «"10" La mujer perfecta». (Pase película: 5.05, 7.45, 10.30, 11.05. Unicamente mayores 18 años.)

GOYA. (Tel. 318-19-84.) — Tarde, 4.30; noche, 10.30. Un filme «S». «El vicio tiene medias negras». Horario: 4.40, 6.30, 8.15 y 10.55. (Para mayores de 18 años.)

IDEAL. (Wad Ras, 196, Pueblo Nuevo.) — Tarde, continua: «Vicios pequeños» y «El primer gran asalto al tren». (18 años.)

JAIME I. (Teléfonos 247-11-02 y 247-43-96.) — «El ginecólogo de la Mutua» y «Diabla». (Mayores 18 años.)

LICEO. — «Terror en Amytiville» y «Simón y Mateo».

LIDO. (Tel. 225-49-19.) — «El ginecólogo de la Mutua» y «Diabla». (Mayores 18 años.)

MARYLAND. — Continua 4: «Sinfonía erótica». (Película: 4, 5.45, 7.25, 9 y 10.45. Mayores 18 años.) Clasificada «S».

MORATIN. (Muntaner, 246. Teléfono 209-73-85.) — Continua, tarde, de 4 a 9.45; noche, 10.15. Un filme de Tinto Brass, «La vacanza» (La vacación), con Vanessa Redgrave, Franco Nero y Leopoldo Trieste. (Pase película: tarde: 4, 6 y 8; noche, 10.30.)

MONTECARLO. (T. 215-00-69.) Continua 4.45 tarde: «"10" La mujer perfecta». (Pase película: 5.05, 7.45, 10.30. Unicamente mayores 18 años.)

NOVEDADES. — Tarde, 4.25, continua; noche, 10.20: «1941». (Apto. Película: 4.35, 7 y 10.45.)

NUEVO. (Tel. 241-38-00.) — Continua 4.15 tarde: «Chocolate». (Pase película: 4.30, 6.35, 8.35, 10.40. Unicamente mayores 18 años.)

PALACIO BALAÑA. (San Antonio, 16, Sants, esquina Vallespir.) — Hoy, 4.15, continua: «Justicia para todos.» (Mayores de 18 años. Pase película: 4.50, 7.40 y 10.30.)

PALACIO DEL CINEMA. (Vía Layetana, 53.) — Continua, 4.20: «Toma el dinero y corre». (Película: 4.40, 6.30, 8.30 y 10.30. Apto.)

PALADIUM. (Tel. 233-79-77.) Continua, 3.50 tarde: «Campo de cebollas». (Pase película: 4, 6.06, 8.10, 10.10. Unicamente mayores 16 años.)

PARIS. (Avda. Puerta del Angel, 11.) — Tarde, continua, 3.40: «La última noche de Boris Grushenko» y «El segundo poder». (Mayores de 18 años.)

PEDRO IV. (Alfonso el Magnánimo, 59.) — Tarde, continua: «El primer gran asalto al tren» y «El enjambre». (18 años.)

PELAYO. (Tel. 317-64-41.) — Continua 10 mañana: «Las hijas de Drácula». Un filme «S». (Pase película: 10.10, 11.55, 1.40, 3.25, 5.10, 7, 8.45, 10.35. Unicamente mayores de 18 años.)

PETIT PELAYO. (T. 317-64-41.) Continua 10 mañana: «Enfermera para todo» y «La primera vez sobre la hierba». (Unicamente mayores de 18 años.)

POLIORAMA. (Tel. 317-75-99.) Continua 10 mañana: «Iniciación sexual de las adolescentes». Un filme «S». (Pase película: 10.25, 12.25, 2.25, 4.25, 6.30, 8.30, 10.35. Unicamente mayores 18 años.)

PRINCIPAL PALACIO 1. (Ramblas, 27.) — Continua: «Como humo se va» y «Coma». (Mayores 18 años.)

PRINCIPAL PALACIO 2. (Ramblas, 27.) — Continua: «Patos salvajes» y «Pantaleón y las visitadoras». (Mayores 16 años.)

PUBLI I. (Tel. 215-18-03. Paseo de Gracia, 55-57.) — Continua 11 mañana: «Mimi Bluette», V.O., subtitulada. (Pase película: 11.15, 1.30, 3.45, 6, 8.15, 10.30. Unicamente mayores 18 años.)

PUBLI II. (Tel. 215-18-03. Paseo de Gracia, 55-57.) — Continua 11 mañana: «La flauta dels sis barrufets», en catalan (Pase película: 11.10, 12.50, 2.30, 4.10, 5.50, 7.30 y 10.45. Autorizada para todos los públicos.)

REGIO. — Tarde, continua, 4.15; noche, 10.30: «Asalto a la comisaría del Distrito 13». (Pase película: 4.30, 6.15, 7.50 y 10.50. Mayores de 18 años.)

REX. (Avda. José Antonio, 463.) Tarde, 4.30, conitnua; noche, 10.25: «1941». (Película: 4.45, 7.10 y 10.45. Apto.)

RIO. (Matanzas, 40.) — «Justicia para todos». (Película: 350, 5.55, 8.20 y 10.30. Autorizada para mayores 18 años.)

ROMA. — «Atrapada en el vicio» «S». (El mundo del sadismo y masoquismo en toda su crudeza.) (Mayores 18 años.) Tarde, continua, 4.30; noche, 10.25. V. O., subtitulada. (Pase película: 4.50, 6.35, 8.15, 10.50.)

SAVOY. (Cine para todos.) (P.º de Gracia, 86. Teléfono 215-37-76.) — «Un astronauta en la corte del rey Arturo». Matinal, 10.30. Tarde, 4.15. (Pase película: 10.30, 12.30, 4.25 6.25, 8.25 y 10.25. Apto para todos los públicos.)

TABARE CINEMA. (Antiga Filmoteca.) (Mercaders, 32. Tel. 310-72-49.) — 11e. mes d'éxit: «Grand Prix a la muntanya dels invents» i complements. Diumenges i festius, matinals a les 11. Tardes dissabtes, diumenges i festius, contínua des de les 4.45. (Película: 4.30 i 6.30.) Reserva per grups: Telèfon 318-98-36.

TIVOLI. — Tarde, 4.20, continau; noche, 10.20: «Justicia para todos». (Mayores de 18 años. (Película: 4.30, 7 y 10.45.)

URGEL. — Tarde, 435 continua. Noche, 10'10. «Star Trek» (La conquista de lespacio). Apto. Película: 4'35, 7 y 10'30.

VERGARA. — Continua 4'45. «Mi marido no funciona». Película: 4'45, 6'40, 8'35 y 10'30. Mayores de 18 años.

VERSALLES. (Mallorca, 463.) «Terror en Amityville» y «Simón y Mateo». Mayores de 16 años.

WALDORF. (223-23-02.) — Continua 4 tarde. «Campo de cebollas». (Pas epelícula: 4'10, 6'20, 8'30, 10'40.) Unicamente mayores 16 años.

Arte y Ensayo

ALEXIS. (Círculo A.) (Tel. 215-05-06. Vestíbulo Alexandra.) — Continua desde 10 mañana, continúa en su 7.º mes en Barcelona, «El tambor de hojalata», v.o., de Volker Schlöndorff, Palma de Oro en Cannes, Premio Sant Jordi a la mejor película extranjera y Oscar a la mejor película de habla no inglesa de 1979 (10'30, 1'25, 4'20, 7'20 y 10'15) y el corto «Harpya». Mayores 18 años. ¡Ultimas semanas!

ARS. (Círculo A.) (Atenas, 27. Tel. 211-75-43.) — Desde 4'30, «El proceso de Burgos», de Imanal Uribe (4'30, 7'30 y 10'30) y «Por la gracia de Dios», de Carlos Taillefer (6'50 y 9'50). Mayores 18 años.

CAPSA. (Círculo A.) (Pau Claris-Aragó. Tel. 215-73-93.) — Sesiones: 4, 7 y 10. «Cristo se paró en Eboli», de Francesco Rosi, en v.o. subtitulada, y el corto «Laberint». (Película: 4'10, 7'10 y 10'10.) Apto.

MALDA. (Círculo A.) (Carrer del Pi, 5. Galerías Maldá. Tel. 317-85-29.) — Continua desde 11 mañana. Noche, 10'30. «Two - lane blácktop», de Monte Hellman, en v.o. subtitulada (11'10, 1'20, 3'30, 5'40, 7'50 y 10'40) y corto. Mayores 14 años.

Salones de reestreno

ARNAU. — «Los violadores del amanecer», «El sacerdote» «S».

ASTOR. (P.º de Fabra y Puig, 141. Tel. 251-80-84.) — «La mosca hispánica», «Fantasma».

BARCELONA. — «Aguila gris», «El mono borracho en el ojo del tigre». (Apto.)

CASTILLA. (Tel. 301-26-37.) — «Hollywood man» y «Silencio, se rueda» «S».

CENTRICO. (Círculo A.) (Peu de la Creu, 2. Tel. 242-72-41.) ¿Te vienes a América, chico? Continua desde las 4, sólo hasta el miércoles: «Joe Hill», de Bo Widerberg (4 y 8'15) y «Stroszek», de Werner Herzog (6'20 y 10'35). Todo en v.o. subtitulada. Mayores 18 años. (De jueves a domingo: «Aguirre ,la cólera de Dios» y «El cronicón».)

CINEMAR. — Continua desde las 10. «Mano de hacha», «Carrie».

CRISTAL. (C. Viladrosa, 84-86.) — «Estoy con los hipopótamos» y «Conspiración en Suiza». No apto.

DELICIAS. — «Vicios pequeños» y «El primer gran asalto al tren». 16 años.

DUCAL. (Besalú, 30. Teléfono 225-06-15.) — Domingos, matinal 10. De lunes a miércoles: «El consenso», «Mazurca de dormitorio» «S». De jueves a domingo: «Hollywood man», «Con quién me acuesto esta noche». (18 años.)

GALILEO. — «El gendarme y los extraterrestres» y «Los tigres no lloran».

GAYARRE. — «Pahantasma» y «La mosca hispánica».

LORETO. — «Los invasores desl espacio», «El síndrome de China». Apto.

MODERNO. — «Estoy con los hipopótamos» y «Conspiración en Suiza». 14 años acompañados.

NAPOLES. (Avda. S. Antonio M.ª Claret, 168. T. 236-51-25.) «Camas calientes», «Una vida de mujer». Mayores 18 años.

EL AUTOCINE. (Autovía de Casteàdefels, km. 7, bajo puente aeropuerto. Teléfono 379-36-68.) — Sesión continua desde la puesta del sol: 9'30 y 11'45. «Nieve que quema», con Nick Nolte, dirigida por Karel Reisz.

EMPORIUM. (Independencia, 238.) — «El gendarme y los extraterrestres», «Los tigres no lloran». (Tolerado.)

GALERIA CONDAL. (3017595.) Desde 10'30. No apto. «El consenso», filme «S», Azucena Hernández y Arenas y Cal. «Mazurca del dormitorio».

ODEON. — «Fantasma» y «La mosca hispánica».

RIVOLI. (Avda. Meridiana, 248, local acondicionado.) — Continua. «Vicios pequeños» y «El primer gran asalto al tren». 16 años.

TEXAS. — «Los locos del oro negro», «La sombra de un gigante».

TRIUNFO. (C. Pedro IV, 202. T. 300-19-98. Autobuses 40 y 42.) — «Sábado negro» y «La llamada del sexo» (18 años).

VERDI. (Tel 228-51-33.) — «El consenso», «Bilbao», «S».

VERNEDA. (C. Guipúzcoa, 99. T. 313-62-37. Autobuses 43 y 44.) — «Sábado negro» y «La llamada del sexo» (18 años).

VICTORIA de San Andrés. (P.º Fabra y Puig, 53.) — «Estoy con los hipopótamos» y «Conspiración en Suiza». Mayores de 14 años acompañados.

ATRACCIONES

MUSEO DE CERA. (Rbla. Sta. Mónica, 4 y 6.) — Nuevos escenarios y nuevos personajes de actualidad. Laborables, de 11 a 1'30 y de 4 a 7'30. Sábados y festivos, de 11 a 1'30 y de 4 a 8.

SALAS DE FIESTA

LAS VEGAS - NIGTH CLUB. (C. Aribau, 2. Tel. 200-73-46.) Noches: El show de Moncho y la Orquesta Eliseo del Toro.

BODEGA APOLO. (Paralelo, n.º 59. Tel. 241-40-05.) — Tardes, de lunes a sábado, consumición en mesa, 150 Ptas. Barra, 100 Ptas. (tarde y noche). Todas las noches, domingos y festivos, espectáculo porno-folklórico-sexy. Tres shows. Pases continuados. Consumición en mesa, incluido cuba-libre, bebidas largas o champaña botella (4 personas), 300 Ptas. Bodega Apolo, a todas horas espectáculo y cine P... hasta la madrugada.

CIROS. (Montaner, 244. Tfnos. 209-59-38 y 200-77-14. Empresa Mel Castan.) — Atracciones internacionales más importantes del momento: de Lisboa Claudia Marques, de Londres Lady Benson y su Conejo-móvil, de París Mademoiselle Anna et Paola, de Brelín Doris Harlou, de Costa Rica Liz Rosman, el cancionero español Santiago Reyes, y un largo etcétera de grandes artistas. No lo dude, en Ciros encontrará todo lo que Ud. busca. Tardes: abierto desde las 6 a las 9, con espectáculo porno continuo; precio, 500 Ptas. con consumición. Noches: abierto desde las 10'30, baile con la música más selecta y presencia nuestros variados y diferentes espectáculos. Nuestro ambiente le fascinará. Ciros... su sala de fiestas.

BINGOS

AGRUPACION BILLARES BARCELONA. (Gran Vía de les Corts Catalanas, 724, jto. Plaza Tetuán.)

AGRUPACION BILLAR BARCELONA. (Avda. de les Corts Catalanes, 724, jto. Plaza Tetuán.) — Horario de 5 a 3 madrugada.

AGRUPACION ARTISTICA LA ANTORCHA. (C. Balmes, 49.) Horario de 5 tarde a 3 madrugada.

BINGO CASINO HOSPITALET. (C. Generalísimo Franco, 337. Hospitalet.) — Horario de 7 tarde a 3 madrugada.

BINGO HOTEL PLAYAFELS. (C. Ribera, s-n.º, Castelldefels.) — Horario de 6 tarde a 3 madrugada.

BINGO HOTEL REGINA. (C. Vergara, 4.) — Horario de 5 tarde a 3 madrugada, todos los días.

CASA DE ALMERIA. (San Luis, 64, Gracia.) — Horario de 5 tarde a 3 madrugada; vísperas festivos, 3'30.

CENTRO ARAGONES DE BARCELONA. (C. Joaquín Costa, 68.) — Horario de 5 tarde a 3 madrugada.

CENTRO ARAGONES DE SARRIA, BINGO LA PEDRERA. (P.º de Gracia, 92.) — Horario de 5 tarde a 3 madrugada.

CENTRO ASTURIANO. (P.º de Gracia, 78, entresuelo. — Horario de 5 tarde a 3 madrugada.

C.C.C. TURO DE LA PEIRA. (Ríos Rosas, 32, Padua-Balmes.) — Horario de 5 tarde a 3 madrugada.

CLUB DEPORTIVO EUROPA. (Mallorca, 209, Enrique Granados.) — Horario de 5 tarde a 3 madrugada.

CLUB D'ESCACS VULCA. (Pl. Fernando Lesseps, 3. Final Mayor de Gracia.) — Horario de 5 tarde a 3 madrugada. Metro-autobuses.

EL ASCENSOR. (Conde Asalto, 1, esq. Ramblas.) — Horario de 5 tarde a 3 madrugada.

MONTBAR TENIS D'ARO. (Carretera San Feliu a Palamós, 15. Playa de Aro.) Horario de 5 tarde a 3 madrugada.

PEÑA SOLERA. (Porvenir, 58.) Horario de 6 tarde a 3 madrugada.

SALON BONAVISTA. (Buenavista, 8.) — Horario de 5 tarde a 3 madrugada.

SDAD. CORAL COLON. (Avda. Ejército Español, 125, Sabadell.) — Horario de 7 tarde a 3 madrugada.

SPORTING CLUB. (Vía Layetana, 95.) (Bingo de 1.ª Categoría. Parking: Vía Layetana, 99.) — Horario de 5 tarde a 3 madrugada.

Ministerio de Educación, Cultura y Deporte

Toros

Cuando sale el toro...

Tuvimos ayer un encierro de Bernardino García Fonseca, de Salamanca. Equivocaron algo al respetable. No se apretaron en varas —donde se les conoce la bravura— y algunos hasta volvieron la cara. No obstante acusaron temperamento y cuajo, lo que determinaron hacerlos difíciles a la hora de la muleta. El quinto, «Corchero» de nombre, anduvo, como sus compañeros, remiso en las varas. Sin embargo, el último tercio llegó extraordinario; templado en su viaje, comiéndose la muleta en su embestida, con una cabeza bien ahormada. El toreo de Miguel Vera puede tener cierta rusticidad; sin embargo, el ruedo, con el ir y venir de la res, se llenó de vibración. Y es que cuando sale el toro...

MIGUEL VERA

Viejo conocido de los aficionados catalanes es Miguel Vera. Ayer se mostró muy seguro en los tres toros que le correspondieron. A su primero lo veroniqueó a lo clásico, embraguetándose. Llega el bicho a la muleta punteando por ambos lados. Miguel Vera se muestra valiente y enterado, sin perderle la cara a su enemigo. Mata de pinchazo en hueso y entera, recreándose en la suerte. Ovación, saludo a los medios y frustrada vuelta al redondel. Al cuarto lo veroniquea, entablerado. Brinda a Arturo Rodríguez. El bicho, poco picado en varas, echa la cara arriba en el último tercio. Se hace aplaudir Vera en una serie de redondos y cambiados por alto. La res, con temperamento tiene sus dificultades y Miguel Vera no le pierde la cara. Después de unos ayudados por alto entra a herir señalando pinchazo, media tendida y cinco descabellos. Palmas.

Mató también al quinto de la tarde, por percance de Curro Caro. Dice el refrán taurino que «no hay quinto malo». Y acertó en esta ocasión. Veroniquea muy bien Vera en los lances de recibo. La res tomó con fuerza la primera vara y remoloneó en la segunda. Sin embargo, la res llegó a la muleta como una de esas embestidas con las que sueñan los toreros en los hoteles, el día de sus alternativas.

Inició Miguel Vera la faena con cuatro ayudados por alto, impresionantes; siguió por redondos, muy templados, con un bicho de embestida ideal; intercaló un afarolado de hinojos, más redondos, molinetes y una serie de naturales, con mas sabor de carpintería que de ebanistería fina; pero con esa emoción que mana de lo auténtico. Dejó una entera entregándose, pinchazo y de nuevo otra hasta la badana. Ovación, oreja, se pide la vuelta al ruedo para el novillo, no accedida. Y Miguel Vera se paseó por el redondel donde lo obsequian con un pan de tres metros de largo, de buana artesanía como su toreo honrado.

CURRO CARO Y SU PERCANCE

A su primero, lo capotea movido. Y luego se lo lleva a los medios. La res se duele en la primera vara, pero empuja en la segunda. Llega la res, rabilarga con cuajo y astifina embistiendo con la fuerza de un ciclón a la muleta. Curro Caro no le pierde la cara en los iniciales muletazos. Sigue luego con más reposo con un bicho áspero y correoso. Mata de una entera pero la res levanta la cabeza produciéndole una herida en la mejilla, por lo que tiene que retirarse a la enfermería. Cae la res y el «usía» le concede una oreja que le llevan al «taller de reparaciones».

VICTOR MENDEZ

Se presentaba ayer entre nosotros el novillero lusitano Víctor Méndez. Nos gustó con el capotillo, y, sobre todo, demostró ser uno de los más serios y sensacionales rehileteros que han pasado por nuestra plaza. Saluda a su primero con unas artísticas verónicas rematadas con revolera. Clavó tres pares de banderillas magistrales, el segundo al quiebro, soberbio. La res, acusó bravuconería, con embestida áspera y reservona en acudir al engaño. Estuvo bien Méndez, aunque sus pases carecieron de longitud al no atreverse a alargar la mano y ahondarlos por las condiciones del bicho. Mata de una entera, el puntillero le levanta a la res y necesita seis «repiques» para abatir a su enemigo. Se enfrían los ánimos y todo queda en la vuelta al redondel.

Al que cerró plaza lo veroniqueó con arte. Volvió a demostrar su maestría como banderillero al «colgar» tres soberbios pares, de poder a poder y levantando con gallardía los brazos en el momento justo del encuentro. El bicho se quedaba muy corto en el viaje y el portugués realizó un toreo sobre las piernas, con oficio y buen hacer. Mata de media. Ovación.

LAS RESES

Ya hemos hablado de las reses salmantinas de Fonseca. No cumplieron con los caballos, pero acusaron cuajo y temperamento, con la gran sorpresa del quinto de la tarde, una res de ensueño para novilleros soñadores. Y que nos hizo evocar el inicio de unos versos de Benítez Carrasco; «cuando sale el toro».

— RAFAEL MANZANO.

PARTE MEDICO

Nos indicaron en la enfermería de la plaza que el diestro Curro Caro sufría herida en la mejilla derecha con rotura del conducto salival, que se le reconstruye. Pronóstico menos grave.

El domingo, reaparición de Richard Milian

Los éxitos obtenidos por Richard Milián, tanto en Barcelona, como en otras plazas españolas han sido motivo para que vuelvan a actuar de nuevo ante los aficionados barceloneses. La terna la formarán, junto a Milián, Blanco Escudero y «El Soro», novillero valenciano que hará su presentación en nuestro primer coso el próximo domingo.

Los novillos que se lidiarán pertenecen a la divisa salmantina de don Juan Andrés Garzón.

El espectáculo dará comienzo a las cinco y media en punto de la tarde. Como de costumbre, las localidades pueden adquirirse en las taquillas de la empresa, sitas en la calle de Muntaner, 23, teléfono 253 38 21, así como en las taquillas de la Plaza de Toros Monumental.

La primavera al Tinell

Aunque climatológicamente este abril que llevamos más de mediado, le ha hecho auténtica traición a la primavera, esta se ha instalado en el Saló del Tinell, para dar guardia de honor a las representaciones de «Sol solet» que vienen desarrollando en aquel recinto y en su alrededor, el grupo de «Comediants».

Esta primavera barcelonesa, inhóspita en la calle, toma calor y vida en la exposición instalada en las sesudas piedras en forma de palmera del salón real, gracias a las fórmulas de «L'Ingenio», cuyo señor Josep ha salvaguardado para las nuevas generaciones las fórmulas de hacer caretas de cartón, capgrossos y gegants, aquellas muestras de la imaginería popular que hoy revalorizan gentes nuevas, como las que han recogido la herencia de la Casa Fores o veteranos como el dueño de «El Ingenio».

La exposición la han hecho también las gentes de «Comediants» que han llevado esas tradiciones, modas y diversiones mundo adelante, ante el asombro de públicos muy diversos, y la han hecho en Joan Brossa y Pepeta, ya que para el poeta, la autenticidad del arte radica en el pueblo, y no en las elocubraciones técnicas de intelectuales de salón. En definitiva, la muestra es algo digno de ser visitado, y si la visita coincide con alguna de las salidas sorpresa de «Comediants» o alguna de las representaciones previstas de «Sol solet», resulta tan gratificante como natural es su fórmula de comunicación.

Aunque ceñida a un marco ciudadano demasiado estrecho, el del casco antiguo, del que sólo se han hecho esporádicas salidas dominicales, esta primavera de Comediants, ha sido un auténtico acontecimiento en nuestra ciudad, y el primar gran reconocimiento nacional a quienes ya han dejado constancia de su condición excepcional como creadores artísticos en una Europa que les aplaude bastante asombrada y aun más divertida.

LIDO - JAIME I

(Tel. 225-49-19) (Tels. 247-11-02 y 247-43-96)

¡¡UNA DOBLE EXCLUSIVA SELECCIONADA PARA PASARLO BIEN EN UN POCO DE DESTAPE Y DE COMICIDAD INESPERADA!!

ATENAS
CINE FAMILIAR

A PARTIR DE HOY, TARDE

¡UN CUENTO INOLVIDABLE!

FILMAYER

(APTO PARA TODOS LOS PUBLICOS)

REGIO VISTARAMA PALACE

HOY, TARDE, ¡ESTRENO!

GUERRA EN LA CALLE, TERROR EN LA NOCHE DOMINADA POR UNA BANDA DE ASESINOS SIN ESCRUPULOS

CLASIFICADA PARA MAYORES DE 18 AÑOS

Pase película: 4.30, 6.15, 7.50 y 10.50

OSCAR ars

Todos los días, en Diez años nos contemplan. La historia de AYER contada por sus protagonistas, HOY. Sin pelos en la lengua.

1980: ESTA ES LA VERSION QUE DAN LOS PROTAGONISTAS

EL PROCESO DE BURGOS

CAPSA

4.ª SEMANA de un film de ROSI que hay que degustar poquito a poco.
¡Ultimos días!

Cristo se paró en EBOLI

maldá

«Una película apasionante. Una obra maldita que patentiza la frustación y amargura de su autor». (LA VANGUARDIA)

«Para quien quiera salir del tópico y del género, un estímulo cargado de sugerencias y de rigor». (TELE / EXPRES)

TWO-LANE BLACKTOP
(carretera asfaltada de dos direcciones)

Ministerio de Educación Cultura y Deporte

MENSAJES COMERCIALES
ofertas y demandas

VENTAS PISOS

STOP
DIRECTO DE CONSTRUCTOR
RODA DE BARA (Tarragona)
APARTAMENTOS desde 800.000 Ptas. + H. + Facilidades a 11 años.
3 habitaciones, 2 baños a ocupar HOY
Inf.: Sábados y festivos en bar ARCO DE BARA — Señor BRAVO
Inf.: Teléfono 381-06-27

VILADECANS
Virgen de Montserrat
esquina Santiago Rusiñol
ENTRADA: 100.000 Ptas.
● Pisos de 3 y 4 dormitorios. Cuarto de baño y aseo ● Soleados ●
FACILIDADES: 12 AÑOS
ACEPTAMOS SU PISO COMO PARTE DEL PRECIO
SPAI
Información, de 10 a 1.30 y de 4 a 8
Festivos, de 10 a 2, en la obra
Teléfono 228-86-05

POR UNA ENTRADA DE
800.000 pesetas
Y UN PAGO MENSUAL DE
15.000 pesetas
(HIPOTECA APARTE). **SIGNO** VENDE
PISOS DE LUJO
SANTS: VALLESPIR, 80 - 82 - 84
ZONA ALTA: CARTAGENA, 397 - 399
Informes en la propia obra y en Balmes, 243
Teléfono 217-17-50 — Señor JAVIER

COPERNICO, 22-24
esquina Modolell. Zona Residencial
- Pisos de 305 m2., todo exterior
- Posibilidad de pisos altos y orientados al sol
- Clima integral (frío - calor) individualizados
- 5 dormitorios (2 suites), 4 baños
- Amplísimo salón con comedor independiente (90 m2.)
- Zona de servicio independiente
- 2 - 3 plazas de garaje

Visitas en el propio edificio, con aparcamiento
Horario de 10.30 a 1.30 y de 4 a 7.30. Festivos, de 11 a 2 hs.
Teléfonos: 209-17-55 y 209-15-98

CONSIGA LA MAXIMA RENTABILIDAD A SU DINERO
Invierta en estudios - apartamentos listos para alquilar en el centro de la Ciudad
Precios muy atrayentes de inmediata revalorización
SOLICITE INFORMACION A:
ALVAREZ, VALLS, S. A.
Consejo de Ciento, 360 — Tel. 301-39-47 y 301-04-48

AHORA YA
PUEDE INVERTIR CON RENTABILIDAD Y CRECIMIENTO ECONOMICO GARANTIZADOS
COMPRANDO APARTAMENTOS AMUEBLADOS ALQUILADOS POR PROMOTORA, A PARTIR DE 1.800.000 Ptas. TOTAL
VISITELOS EN AVDA. HOSP. MILITAR, 46 (METRO LESSEPS) Y PZA. MOSSEN CLAPES, 16 (METRO TORRAS Y BAGES)
PROCER, S. A. — Tel. 345-92-96 y 218-79-35

LLORET DE MAR
(PLAYA DE FANALS)
Sea usted propietario de un magnífico y soleado apartamento junto al mar con zona ajardinada, piscina, parque infantil, etc... por una mínima entrada y 16.000 Ptas. al mes, llaves en mano
Teléfono 209-83-21 — Señor BONET

L'ESCALA
COSTA BRAVA
Vendo apartamento, 2 habitaciones, comedor - living, cocina, amplia terraza, cuarto de baño completo. Excelentes acabados, jardín, piscina y pista de tenis. Precio 1.450.000 Ptas. más hipoteca a 12 años
ENTRADA DESDE 200.000 Ptas. Resto grandes facilidades
Mando información — Teléfono 212-86-16

¡¡FRENE EN CALELLA!!
y no compre su apartamento
Sin antes visitar la mejor situación de
CALELLA DE LA COSTA
Con los mejores precios y condiciones de la zona
ENTRADA: 150.000 Ptas.
APLAZADO: 15 años (9.875 Ptas. al mes)
Informes al Tel. 329-77-33

COMUNIDAD DE PROPIETARIOS
c. Bigay, 11 - 13
Excelentes pisos de 134 m2. construidos Primera Calidad
INFORMES: Plaza Eusebio Güell, 12 - 13, bajo, 2.ª — Tel. 203-26-08

PLAYA DE ARO
OCASION
DIRECTO DE CONSTRUCTOR 2 ULTIMOS APARTAMENTOS
Entrada 250.000 Ptas. (MENSUALIDADES A CONVENIR)
Grandes facilidades
Razón: Teléfono 254-28-00

LLORET DE MAR
«Edificio Mirasol» (Centro Urbano)
Apartamentos de 1 - 2 - 3 dormitorios
VENTA CON FACILIDADES DE PAGO
FINCAS JOSE GIL — Teléfono (972) 36-58-47
Paseo Verdaguer, n.º 8, bajos (Lloret de Mar)

APARTAMENTOS EN EL ESTARTIT
Vende propietario a estrenar, 200 mts. playa, vista al mar, 3 hab., comedor chim., carpintería ext. aluminio, interior madera noble, suelo gres, cocina y baños de ensueño, parking, precio venta 2.900.000 Ptas. con facilidades
Teléfono 302-79-80

COMUNIDAD DE PROPIETARIOS
c. Camp, 37 - 39, esquina c. San Mario, 39 - 41
Construcción de primera calidad
INFORMES: Plaza Eusebio Güell, 12 - 13, bajo, 2.ª — Tel. 203-26-08

APARTAMENTOS LA ESCALA
A SOLO 30 METROS DEL MAR
— Acabados de primera calidad
— Superficies desde 70 hasta 90 m2.
— Precios justos y facilidades 11 años
Informes: Teléfono 317-60-24

COMUNIDAD DE PROPIETARIOS
Terminación Edificio Diciembre 1980
Reina Elisenda, 11
Estudios desde 30 m2. Pisos desde 60 m2. a 200 m2.
Primera calidad
INFORMES: Plaza Eusebio Güell, 12 - 13, bajo, 2.ª — Tel. 203-26-08

¡OCASION!
400.000 Ptas. entrada
2 últimos pisos, 3 y 4 dormitorios, comedor - estar, 2 baños, calefacción individual, cocina. Véalos en la calle Santa María, n.º 26 - 28, en San Cugat del Vallés
NIKER
Teléfono 228-87-00
y en San Cugat del Vallés:
Teléfono 674-36-46

SALOU
Gran oportunidad. Estudios y apartamentos primera línea. Jardín, piscina, pista tenis. Desde 775.000 Ptas. Entrada mínima 100.000 Ptas. resto 5 años. Excelentes rendimientos en alquileres todo el año
Teléfono (977) 21-82-47

SALOU
Ocasión, Miniapartamentos amueblados junto al mar, piscina, tenis. Total 825.000. Entrada 100.000
Resto 5 años. (No tienen hipoteca)
Teléfono 214-17-28

Pisos - Apartamento
2 ambientes, cocina independiente, baño, terraza
BALMES - MITRE
c. PUTXET, 60
330.000 pesetas
Entrada mínima
40.000 Ptas. × 3 años y
22.000 Ptas. × 9 años

Piso a estrenar
EN PEDRALBES
(10 vecinos) 265 m2.
Tres plazas parking y trastero
Muy buenas condiciones y precios
Inf.: Pza. Eusebio Güell, 12 - 13 (bajos, 2.ª) — Tel. 203-26-08

ATICO DUPLEX
de 250 m2. más 127 m2. de terraza en Pso. Reina Elisenda de Montcada, 11
Construcción 1.ª calidad
Excelente situación, cercano a zona comercial y buenas comunicaciones
Inf.: Pza. Eusebio Güell, 12 - 13 (bajos, 2.ª) — Tel. 203-26-08

CALDETES
Primera línea vista al mar
Particular vende apartamento amueblado. Magnífica ocasión
Inf.: Conserjería, 791-01-09

CALELLA DE PALAFRUGELL
20 m. mar
Ap. 4 h., 2 baños, piscina, tenis y parking. 3.500.000 Ptas.
Teléfono 887-05-47

CALELLA DE PALAFRUGELL
Ap. vista mar con parking
2.400.000 Ptas.
Teléfono 887-05-47

VENTAS CASAS

CHALETS ZONA COMARRUGA
SITUACION: Comarruga - Roda de Bará
DESCRIPCION: Todo el terreno con suave declive logrando una visión total del mar. A 800 metros de la playa
CALIDAD: Véala. Entregamos memoria y control de calidad por dirección facultativa
DIMENSION: 3 dormitorios dobles, uno con vestidor y dos con descanso, todos con armarios empotrados; un baño completo, un aseo, cocina amueblada con office de desayuno, comedor salón a dos niveles con chimenea hogar, hall, amplias terrazas con barbacoa, bodega, trastero, más 300 metros cuadrados de zona útil para jardín
PRECIO: 2.995.000 pesetas
FACILIDADES: Su crédito
Información directa de la propiedad: Teléfono 217-17-56

VENDO MANSION EN PLAYA DE ARO
Situada a 10 m. playa, tiene jardín de 9.000 m2. con piscina, sus comodidades son de 5 habitaciones dobles. Salón estar familiar de 30 m2. Salón - comedor de 90 m2; 4 baños con serigrafía italiana pintada a mano por Lunetti. 1 baño estilo griego. Bar bodega. Instalación musical en toda la vivienda. 2 aseos. Habitación servicio c/aseo. Cocina equipada totalmente con muebles alemanes. Salón de juegos y cine de 90 m2. Biblioteca y despacho. Garaje 4 coches. Calefacción Propano con depósito de 6.000 Kgs. Situada en zona con inmejorable panorámica y jardín totalmente llano. Vendo por sólo 19.000.000 de Ptas. cuyo valor total es de 32.000.000 de Ptas. Doy facilidades hasta 8 años
Llamar al Teléfono 200-00-34, de Barcelona — Srta. MARGARITA
DIRECTO PROPIETARIO. INTERMEDIARIOS ABSTENERSE

POR TRASLADO... VENDO TORRE EN S'AGARO
A 200 m. del mar. Preciosa, 4 hab. y 2 baños, salón - comedor con chimenea, cocina equipada, terrazas, garaje para 2 coches, tiene teléfono y jardín de 400 m2. Cerca supermercado y parada autobús de Barcelona. Entrega de llaves inmediata
Me urge — Teléfono 250-13-06

CHALET SUPERLUJO SOBRE EL VALLES
CON PISCINA Y GARAJE
Situado a 36 Kms. de Barcelona con estupendas comunicaciones. En lo alto 700 m. al lado pueblo. Tiene 5 hab. la principal con chimenea. Vestidor y baño propio. Impresionante cocina con muebles italianos. El salón - biblioteca es un auténtico mirador. Comedor separado. Garaje 2 plazas con bodega y trastero. Calefacción. Amplio jardín con la piscina y solárium incorporados, etc., etc. Precio de la torre 1.580.000 Ptas. y fac. hasta 11 años. Entrada 425.000 Ptas.
Informes: Señor RIBO — Teléfono 200-02-78, de Barcelona

VERANEE TODO EL AÑO EN LLORET DE MAR
SU TORRE (LLAVES MANO)
PAGADA HASTA 10 AÑOS
con vistas al mar maravillosas, de 4 hab., 2 baños, comedor - salón con chimenea, cocina americana, baño y aseo, garaje para dos coches (comunica con la torre), teléfono instalado ya. Jardín de 23.000 Plm. (815 m.). A 200 m. tiene Ud. supermercado y pistas de tenis. Parada de autobús desde Barcelona a la propia puerta cada hora. (Abstenerse curiosos)
Llamar pidiendo más información al Tel. 250-13-06

VENDO EN MONTSENY
CHALET CON TORREON
DE ESTILO CATALAN
Paredes de piedra, cerramientos de madera maciza. Con 5 hab. Gran salón - comedor típico de montaña. Cocina office completa. Garaje. 2 baños compl. Es una maravilla. Precio T. 1.830.000 Ptas. y fac. a 11 años, no espere
Llame al Teléfono 209-10-88, de Barcelona
Sábados y festivos: Teléfono (972) 86-02-75 — Señor MAS

PLAYA D'ARO
TORRE CON PISCINA
ESTILO CALIFORNIA
Vendo por estrenar. Doy por sólo 1.800.000 Ptas. y fac. hasta 11 años. Esta torre cuyo valor de coste total es de 8.500.000 Ptas. incluido jardín de 52.000 Plm2. con 4 hab. dobles. Fachada de piedra noble. Carp. maciza. 2 baños. Coc. Italiana. Salones y comedor son un lujo. Todo en zona señorial y tranquila a 10 m. de Playa d'Aro
Inf.: Señor CADI — Teléfono 200-00-89, de Barcelona

Chalet superlujo COSTA BRAVA
ZONA RESIDENCIAL
JUNTO AL MAR
A estrenar, llaves en mano. 4 hab. dobles con armarios empotrados, carpintería en madera noble. Cocina completamente equipada con barra americana, 2 baños y un aseo, cerámicas italianas. Gran salón con chimenea hogar, 3 amplias terrazas con vistas al mar, barbacoa. Magnífico jardín. Tenis, piscina. Precio de la torre 1.680.000 Ptas. y facilidades a 11 años. Entrada mínima 418.000
Informes: Sr. ROCA — Teléfono 250-98-35, de Barcelona
Sábados y festivos: Teléfono (972) 25-66-98

PROPIETARIO VENDE
CHALET EN COSTA BRAVA
Está ubicado entre P. de Aro y San Feliu de Guíxols. Tiene 4 hab. dobles con armarios empotrados. Gran salón - estar a 2 niveles. Cocina office de 20 m2; 2 baños con azulejos y sanitarios importación. Magnífico porche sobre el Mediterráneo. Garaje para coche y embarcación. Calefacción a Propano. Precio 2.200.000 Ptas. y facilidades a 5 años
Int. llamar, de 9.30 a 14 h. y de 16 a 20 h. Señor Enrique GOLBER
Teléfono 209-16-34, de Barcelona

¡OCASION!
Torres apareadas
A 25 Kms. de Barcelona - Cabrils
Inmejorable emplazamiento. Montaña con gran panorama al mar. 4 dormitorios, comedor - estar, cocina, baño, aseo y garaje para dos coches. Precio 4.800.000 Ptas. total, facilidades
Información en c. Balmes, 221 (en Barcelona)
Tel. 228-87-00 y 217-45-36
NIKER

BLANES
VENDO CASA
Por estrenar, con jardín
Precio 1.500.000 Ptas.
Con Facilidades
Tel. 217-09-66 — Sr. PALACIOS

TOSSA
VENDO CASA
4 Habit., tranquilidad absoluta, gran vista panorámica sobre bahía
Facilidades 10 años
Tel. 217-03-93 — Sr. FERNANDEZ

Ministerio de Educación, Cultura y Deporte

Hoy entramos en los últimos cinco capítulos

«Poldark»: Un final de infarto

Con ser importante —que lo es hasta cierto punto— lo de la inminente remodelación del gabinete ministerial, en esta semana que hoy abrimos, la verdad es que lo que interesa al país y su escarmentado paisaje es la suerte postrera del matrimonio Poldark; sus venturas, desventuras y andanzas en estos últimos cinco capítulos que se avecinan.

Como corren a la desbandada muchas y bien distintas y confundidoras versiones sobre el final de la serie, y como sea que los rumores y cotilleos bienintencionados irán en aumento conforme los capítulos se consuman uno a uno, nos vamos a permitir desde estas líneas, aunque sólo sea con el humilde deseo de meter baza, lanzar a los cuatro vientos nuestra particular y voluntariosa opinión sobre el cercano desenlace.

Empecemos, en orden creciente de interés, con las peripecias del doctor **«Enys»** y su encantadora, y algo pacata, también es verdad, esposa **«Caroline»**, **«Carolina Peneven»**. De su santa unión matrimonial será fruto una niña de salud quebradiza que no podrá superar un resfriado cogido en mal tiempo y que se la lleva, a la pobrecita, al otro mundo cuando ni había disfrutado de éste. Tal circunstancia sume en la más desconsolada tristeza a sus padres. Caroline, frustrada, despechada e inconsolable, en vez de decirle a su compañero: «Querido, ¿por qué no lo intentamos de nuevo?», coge las maletas y se va a Londres, y deja al esposo recetando aspirinas en el consultorio.

Sin duda, este reverendo **«Whitworth»** hubiera ganado de calle y casi sin bajar del autocar cualquier concurso-oposición entre tipos cachondos a las primeras de cambio y de pronta y levadiza bragueta, a juzgar por lo que les comentaremos. **Rowella** —ya saben a estas alturas que es la hermana de Morwenna—, esa jovencita que hace unas noches nos enseñó a media España —la otra media la cogió desprevenida, o en el servicio o pegando al nene que no se estaba quieto, el condenado—, se casa con el joven y un poco tonto de baba —o de culo, como quieran— Arthur Solway. La niñita que al parecer demuestra unas habilidades poco comunes en cuanto se decide a yacer con un hombre, no se siente correspondida en sus filigranas por su esposo, por lo que decide continuar viéndose a escondidas con el reverendo. Todo un carácter, esta Rowella. Un día, por esas cosas que siempre acaban ocurriendo, Arthur vuelve a casa antes de lo que tenía como norma, y encuentra a su esposita y al clérigo enredados en múltiples y lascivos nudos de amor. Con los «marianos» al hombro, y saltando por los balcones, el reverendo escapa como puede de la venganza del esposo burlado, pero ni puede esquivar, en su atolondramiento, el castigo de la divinidad: su caballo se encabrita, y **Whitworth** se rompe el cuello al caer, manera ésta de morir que es eficaz y sobre todo evita muchos papeleos posteriores.

Morwenna y el herrero, expedito el camino, se unen en matrimonio, lo que de paso sirve para llenar de regocijo a más de una espectadora.

Pero, ¿Y **Ross**?, ¿y **Demelza**? Esta última, en un momento de flaqueza de esos de los que nadie está a salvo ni a cubierto, hace el amor con el teniente **Armitage,** aunque una sola vez y con los ojos cerrados, lo que siempre es un atenuante. El teniente, por cierto, contrae al poco una infección —que no hemos de pensar que se la transmitiera Delmeza, señora limpia donde las haya—, y muere.

Reverendo Whitworth: una vida sexual no tan sana

Poldark y **Warleggan** andan lo que se dice «a la zarpa la greña» ahora en el terreno de la política. **Warleggan,** cuya malicia no conoce ni principios ni finales, contrata a un conocido suyo para que enamore a **Demelza,** a la que califica «como una fregona», dicho sea con todos los respetos y reconocimientos hacia el gremio de quienes se dedican al sacrificado menester de pasarle un agua a los suelos. Enterado del maquiavélico plan Ross Poldark, reta a duelo abierto al «play boy» que debe poner pies en polvorosa y lo que es peor con un certero disparo entre medio de los ojos.

El final de la serie es una precipitada sucesión de acontecimientos que a más de uno habrán de llevar a ese peligroso borde que raya con el infarto de miocardio. Elizabeth queda embarazada de Warleggan, y mediante una pócima consigue adelantar la llegada del bebé a este bajo mundo, con lo que disipa las dudas, tampoco inciertas, de su esposo. Las consecuencias del parto son fatales para ella: atacada por una gangrena, se convierte en un cuerpo llagado y pestilente. **Poldark** llega a darle su último adiós; luchando contra el asco que le produce el hedor de la habitación de la finada, **Ross** besa los labios de su amor platónico.

Trastornado, regresa a casa, habla con Demelza de la vida y de la muerte, de lo humano y de lo divino; se siente viejo, toma la mano de su señora y le dice mirándola a los ojos: **«Querida, ¿qué has hecho de cenar esta noche?»**

En fin, tampoco vayan a tomar esta minuciosa versión como la verdad más cierta, y menos se les ocurra poner la mano en el fuego en su defensa. Es sólo una aproximación, una voluntariosa aproximación.

Miquel Angel MAESTRO

El cine en TV

- **Miércoles,** a las 19.20 horas: **Mi último tango** (1960). Así se las ponían a Sarita Montiel para que se luciera.
- **Viernes,** a las 21.00 horas (UHF): **Matrimonio de conveniencia** (1931). Se inicia con esta película un ciclo dedicado a la actriz **Irene Dunne,** su interpretación es lo mejor de la cinta.
- **Sábado,** a las 16 horas: **Intriga extranjera** (1955). Robert Mitchum metido en aventuras de intriga y alto espionaje.
- **Sábado,** a las 21.50 horas: **Harry dedos largos** (1973). Comedia superficial, pero entretenida. James Coburn hace una brillante interpretación.
- **Domingo,** a las 19.30 horas: **David Copperfield** (1971). Notable versión de la obra de Dickens, aunque un poco «por libre» respecto al texto original de la novela.
- **Domingo,** a las 21.30 horas (UHF): **Muerte en Venecia** (1971). Una de las más importantes cintas que TVE ha emitido últimamente. La cinta, dirigida por Visconti, y basada en la novela de Thomas Mann, es realmente una pieza maestra de la cinematografía.

Citas de la semana

LUNES

Entramos hoy prácticamente en la recta final de **«Poldark».** En el capítulo de esta noche, el capitán deberá enfrentarse a las revueltas de los mineros que protestan por la enorme subida de los precios del grano. «Ross» decide posteriormente presentarse al parlamento. Mientras tanto, las relaciones de «Demelza» con «Hugh Armitage» siguen poniendo en grave conflicto al matrimonio «Poldark».

Por la noche también, pero por el UHF, a las diez y veinte, Soler Serrano entrevista al director de cine italiano **Franco Zeffirelli.**

MARTES

A las siete de la tarde, desde Badalona, retransmisión del encuentro de **baloncesto** entre las selecciones de España y URSS. El encuentro es amistoso, pero tiene todo el interés de ver lo que puede hacer nuestro baloncesto frente a la poderosa «máquina» soviética.

Víctor Manuel será el invitado del programa de Miguel de los Santos, **Retrato en vivo,** que se emite a las nueve por el UHF. Aparte de un «pupurrí» de sus viejos temas («El abuelo Víctor», «Canción para Pilar»...), Víctor Manuel interpretará temas de su nuevo disco «Luna», entre ellos su controvertida canción «¿Quién puso más?», cuya letra, un tanto ambigua, ha llevado a ciertos comentaristas morbosos a decir que habla de un amor «gay».

En **«Ayer y hoy del flamenco»,** a las once menos cuarto en el UHF, intervienen Carmen de Linares y Luis de Córdoba interpretando malagueñas y cantes de las zonas mineras de Levante y Almería.

MIERCOLES

«La parroquia de suburbio» es el título del programa **Vivir cada día,** a las cuatro menos diez de la tarde. El excelente equipo de este espacio informativo se ha trasladado al arrabal de Zaragoza, concretamente al barrio de La Jota, para mostrar cómo se desarrolla y cuáles son las funciones de una parroquia en esas zonas suburbiales faltas de los servicios sociales mínimos.

En **Tribuna de la Historia,** a las diez en el UHF, está anunciado un coloquio en el que intervendrán Tierno Galván, López Bravo, Fraga Iribarne y José Mario Armero, para hablar del papel de «la diplomacia en la Historia de España».

JUEVES

En la sobremesa, a las cuatro y cuarto, da comienzo una nueva serie que viene a sustituir a la británica «Déjenme respirar». Se trata de la producción americana **«Aquí estoy otra vez»,** telefilme que consta de trece capítulos de media hora de duración cada uno. Se trata de las venturas de un matrimonio de recién casados, aunque no por primera vez: es el segundo matrimonio de ambos. A lo largo de los episodios de la serie se muestra cómo deben seguir relacionándose con sus anteriores cónyuges. La serie está tratada con claves de humor.

Víctor Manuel, mañana martes en «Retrato en vivo»

A las siete, desde Girona, retransmisión en directo del partido final de la **Copa del Rey de Balonmano,** entre el Atlético de Madrid y el Calpisa.

Por la noche, a las nueve y media, **Horas Doradas: Jaime Morey** será el presentador y el artista principal del programa, en el que aparecerán también **Jerry Lewis** y **Melissa Manchester.**

VIERNES

En **Más vale prevenir,** a las ocho y media, se tratará el tema de la hepatitis. La hepatitis es una enfermedad del hígado, producida por una infección del mismo, y que es muy frecuente en ambientes con poca higiene.

A las diez y media, por el UHF, en **Tribuna internacional** se estudia el proceso seguido por Portugal desde la «revolución del clavel», ahora hace seis años.

SABADO

A las cinco y media, por el UHF, retransmisión del **Open de Madrid de Golf,** desde el Club Puerta de Hierro.

A continuación, **La Clave** tratará, en su segunda parte, del poder municipal.

DOMINGO

En **Estudio 1,** la obra de Robert Thomas **«Ocho mujeres».** Precisamente son ocho las mujeres que quedan aisladas en una casa de campo y todas ellas aparecen como sospechosas de un asesinato al irse descubriendo una serie de motivos personales en cada una de ellas.

CIRCUITO CATALAN

Hoy empieza una nueva **Novella.** Se trata de la obra de Joaquim Carbonell **«Borinot»,** la historia de un superhombre que al final es completamente desmitificado. El miércoles en **Cantem,** media hora con Joan Isaac.

M. A. M.

SUPER OFERTA
COLOR POR COLOR

T.V.C. Telbar 20", 37.000 Ptas.
T.V.C. Telbar 22", 45.000 Ptas.
T.V.C. Telbar 27", 50.000 Ptas.
T.V.C. Elbe 16", 35.000 Ptas.
T.V.C. Elbe 20", 41.000 Ptas.
T.V.C. Elbe 27", 53.000 Ptas.
T.V.C. Emerson 16", 43.000 Ptas.
T.V.C. Emerson 20", 48.649 Ptas.
T.V.C. Emerson 22", 63.000 Ptas.
T.V.C. Emerson 26", 68.000 Ptas.
T.V.C. Telefunken 16", 49.000 p.
T.V.C. Telefunken 20", 54.000 p.
T.V.C. Telefunken 22", 69.000 p.
T.V.C. Telefunken 26", 75.000 p.
T.V.C. Philips 14", 39.000 Ptas.
T.V.C. Philips 18", 52.000 Ptas.
T.V.C. Philips 22", 79.000 Ptas.
T.V.C. Philips 26", 85.000 Ptas.

También cambiamos su T.V.C. por cualquier ELECTRODOMESTICO abonando o cobrando diferencia.

SENTIS
Jaime Fabra, 9 bis. T. 2423404
Tallers, 67. T. 3185095 - 3171050
Aribau, 31. Telf. 2532108
Borrell, 46. Telf. 241-02-55
S. Antonio Abad, 61. T. 3290804

CONEJOS Y JAULAS
CASAL SANT JORDI
Carretera de Sabadell, 157
Tel (93) 564-27-44 y 564-27-58
MONTCADA I REIXAC (Barcelona)
ESPECIALIZADOS EN INSTALAR GRANJAS CUNICULAS

MENSAJES COMERCIALES
ofertas y demandas

VENTAS CASAS

EN PLAYA D'ARO
VENDO CHALET AMERICANO
ESTILO FLORIDA
Llaves mano. Nueva. Amueblada totalmente. Cocina office con electrodomésticos completísima. 4 hab. dobles gran salón - comedor. Distribución americana. 2 baños. Gran porche. Cuidado jardín. Piscina y tenis al lado, en Club. Inmejorable situación en zona señorial. Vendo por traslado EE. UU. Precio de la torre 1.820.000 Ptas. y fac. hasta 11 años. Máx. Entrada mín. 450.000 Ptas.
Informes y para verla: Teléfono 200-04-99, de Barcelona
Sábados y festivos: Teléfono (972) 32-13-55 — Señor GIBERT

CONSTRUCTOR TORRES
No le ofrecemos gangas, sabemos que es el esfuerzo de su vida y por eso le ofrecemos realidades
Dentro del casco urbano de ARENYS DE MAR y junto a la playa vendo torres todos los precios (según metros edificados). Al precio de coste más mis beneficios
Trato directo. URYCO, S. A., Avda. Pp. de Asturias, 43 - 45, ático 2.ª
Teléfono 228-28-58

CALELLA - PINEDA
● Chalets con terreno ● Llanos y vista al mar ● Junto pueblo ● Incluso para vivir todo el año ● Terminados y por encargo ● ¿Próxima subida de precios? ● Sea de los primeros y elija ●
Información: Tel. 215-63-35 y 215-63-18
y en finca «CAN MORE», todos los días

TOSSA-LLORET
VENDO
TORRE
(SANTA MARIA DE LLORELL)
— Llaves en el acto
— Situada en cala privada
— 10 metros del mar
— Embarcadero privado
— Parking
— Facilidades 10 años
Tel. 217-03-93 — Sr. CAPARROS

COSTA BRAVA
VENDO TORRE
Apta solamente para ideas concretas. EL ESFUERZO DE SU VIDA NO PUEDE SER INVERTIDO EN GANGAS INEXISTENTES. Su ilusión será complacida en el acto y no con promesas a largo plazo
Llámenos al Tel. 318-23-28

Vendo mi torre
Bagur - Costa Brava
Precio 1.950.000
Entrada desde 350.000
Resto doy 10 años
Tel. 318-22-78 y 318-69-84
NO PIERDA SU OPORTUNIDAD

CALA CANYELLES
LLORET
VENDO TORRE
2.100.000 pesetas
TODOS LOS SERVICIO:
— Supermercado
— Restaurante
— Club de tenis
— Piscina
— Autobús cada 15 minutos
— Doy facilidades hasta 10 años
Teléfono 217-09-66 — Señor ROVIRA

VENTAS TERRENOS

PORT DEL COMTE
Estación de Esquí
OCASION, vendo parcelas buen precio
Interesantes condiciones
Llamar al Tel. 204 18-52

ZONA SAN POL DE MAR
Terrenos desde 150.000 Ptas. entrada a 3 minutos playa, vistas al mar, con todos los servicios, incluso teléfono
146 chalets construidos
Información: Teléfono 218-29-50
(De 9 mañana a 10 noche)

COSTA BRAVA
Vendo terreno a 2 minutos playa. 250.000 Ptas. entrada y resto 5.000 Ptas. mes
Información: Teléfono 318-22-78
AHORA ES SU OCASION

ESTABLECIMIENTOS

Tienda en alquiler
75 m2. sin traspaso, contrato indefinido 25.000 Ptas. mes, en Badalona, calle Cuba, 61
Inf.: Tel. 217-45-36 y 228-87-00
NIKER

DEMANDAS

A representantes
Libros, seguros, inversiones, servicios
OFRECEMOS 691.600 Ptas. año fijas + comisiones
Tel. 349-70-04 — Srta. LUISA
Ref. INEM

DELEGADO COMERCIAL
Sector de Electrodomésticos
Gerona: 1.500 - 2.000.000 Ptas. (superables)
Tendrá bajo su responsabilidad la Delegación de la Provincia de Gerona de importante empresa mayorista de electrodomésticos. Estarán a su cargo todas las actividades de la Delegación (compras, administración, distribución), pero su atención prioritaria se centrará en la parte comercial, a fin de lograr los objetivos de venta asignadas. Para ello deberá realizar gestiones personales de promoción y venta y al mismo tiempo animar y controlar a sus vendedores. El puesto es idóneo para un hombre de perfil comercial bien introducido y relacionado en la provincia, y que conozca a fondo la comercialización a través de detallistas, preferentemente en el sector de electrodomésticos o sectores afines. La remuneración constará de un sueldo fijo superior a 1.000.000 Ptas. (netas), y una parte variable en base a incentivos, comisiones y participación en beneficios, que le debe permitir alcanzar o superar los márgenes arriba indicados
ICSA
Rogamos dirijan solicitud detallada a ICSA (Muntaner, 507, Barcelona - 22) indicando en el sobre la Ref. 5215 - A
INEM GE - 17.584

Ministerio de Educación, Cultura y Deporte

hay muchas razones para comprar en soncosa

su equipo de alta fidelidad

Hoy presentamos una razón de peso:
La cadena "D", compuesta por un giradiscos OCNOSON C.T. 1.150 semiautomático

Precio mercado
74.920,— Pts.

- **Cápsula ORTOFON Modelo F.F. 15**
- **Amplificador INKEL 25 W. RMS por canal**
- **Cajas acústicas TRINGENIER 2 vías, 30 W. RMS.**

PRECIO SONCOSA
48.850,— Pts.

AHORRE
26.070,— Pts.

facilidades de pago sin entrada

Otra buena razón son nuestras SALAS DE AUDICION Magestic y Prestige, equipadas con los sistemas más modernos de sonorización. ¡Compruébelo!

GARANTIZAMOS QUE ESTA PUBLICIDAD ES AUTENTICA

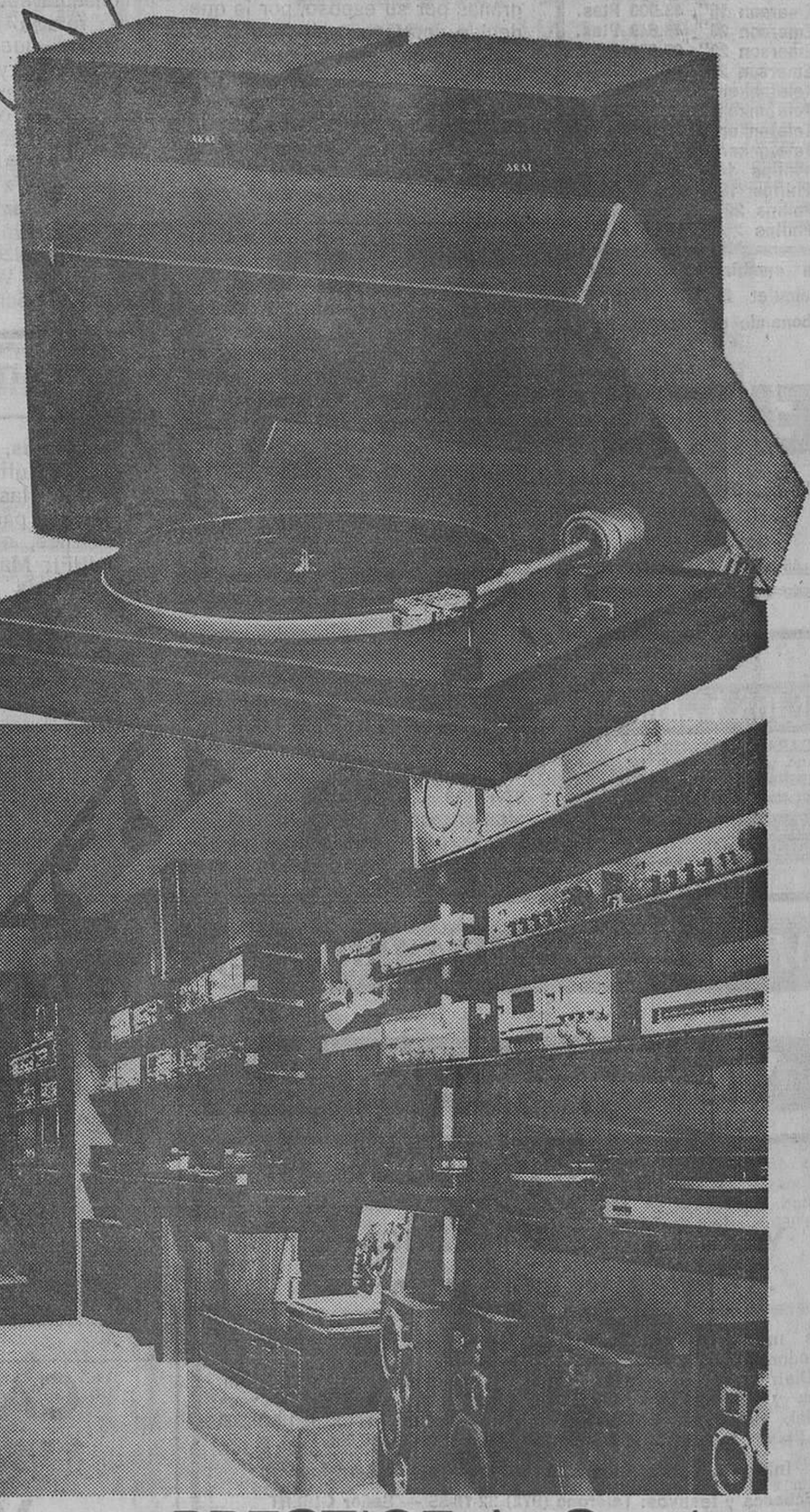

sala MAJESTIC Av. Madrid

sala PRESTIGE Av. Gaudí

soncosa

Avda. de Madrid, 127-129 (junto Cinturón de Ronda). Tel. 330 23 46
Avda. Gaudí, 69 (Industria-Castillejos). Tel. 235 35 00

Ministerio de Educación, Cultura y Deporte