Año LII - Núm. 2.026 Barcelona, 16 de enero de 1978 40 páginas: 20 pesetas

HOJA DEL LUNES

DEPOSITO LEGAL: B. 9.703 - 1958
EDITADA POR LA ASOCIACION DE LA PRENSA
Director: José Aliaga Cebrián
Redacción y Administración: Rambla de Cataluña, 10
Teléfono: 317 19 20 * Talleres "T.I.S.A.". Tallers: 64

EDICION BARCELONA

TROZOS MOQUETA
ALFOMBRAS FINALES SERIE
PRECIOS INCOMPRENSIBLES
Alfombras PRESAS
Cucurulla, 9
Navas de Tolosa, 334-336
y AMAT, Avda. Pau Casals, 8

INCENDIARIOS CONTRA "SCALA"

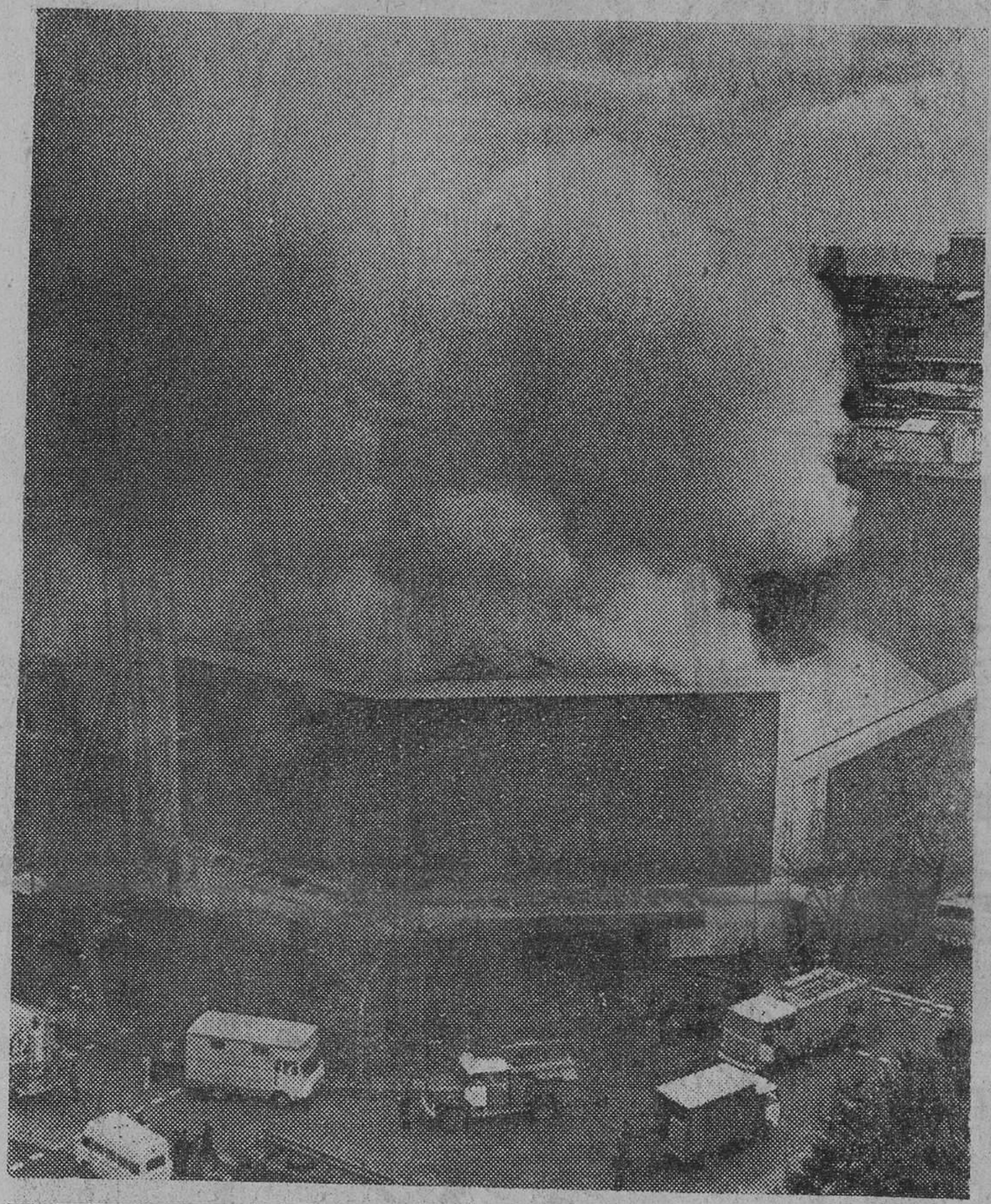

Un muerto, tres desaparecidos y la destrucción de un local que prestigiaba a Barcelona es el balance del vandálico acto

Un muerto y tres desaparecidos es, hasta el momento, el trágico balance del incendio que ha causado la desaparición de «Scala Barcelona» y de la discoteca juvenil «Planeta 2.001».

El siniestro se inició sobre la una y cuarto de la tarde cuando un grupo de cinco personas rompió los cristales de la entrada al local y arrojó unas botellas que contenían un líquido inflamable. El fuego se propagó rápidamente a pesar de los esfuerzos de los bomberos —que acudieron con unas veinticinco unidades— para apagarlo. En los primeros momentos se produjo ya una víctima, Ramón Egea, que murió en el Centro Quirúrgico de Peracamps. Se teme que hayan quedado atrapadas tres personas más bajo los escombros.

Al parecer, el FRAP ha reivindicado el atentado.

En la foto de Cifra un aspecto del voraz incendio. *(Amplia información en pág. 13.)*

OFENSIVA ESPAÑOLA HACIA EL MERCADO COMUN

Una vez dibujado el panorama político de los próximos meses, tras la entrevista entre el presidente Suárez y Felipe González, el Gobierno parece decidido a intensificar su campaña exterior, comenzada con gran ímpetu el verano pasado y que se cortó a las pocas semanas a causa de las crisis del gabinete y de UCD.

Esta semana, España podría iniciar una nueva ofensiva de cara a acelerar el proceso de entrada hacia el Mercado Común. El hecho de que el dictamen oficial sobre el ingreso de España no sea redactado hasta 1979 y el rechazo de la adaptación del «acuerdo preferencial» firmado en 1970, serían las causas más inmediatas de esta ofensiva en las relaciones internacionales.

En el plano interno, destaca las crisis, más o menos graves, por las que atraviesan los partidos parlamentarios. Esta situación inestable, que afecta a UCD, PSOE, PSP y PCE, podría tener importantes consecuencias en la estrategia política futura. Las próximas semanas serán cruciales en este sentido.

También dentro de esta semana que hoy se inicia, el próximo jueves podría llegarse a un acuerdo definitivo sobre el referéndum que ha de decidir la incorporación de Navarra a Euskadi, en unos momentos de grave situación de orden público en aquella nacionalidad.

(Amplia información en pág. 3)

«EL DESEMPLEO ES EN ESTE MOMENTO EL PROBLEMA MAS GRAVE»

«LO MAS IMPORTANTE AHORA ES HACER EFECTIVO EL CONSELL DE TREBALL EN EL QUE PARTICIPEN EMPRESARIOS Y TRABAJADORES»

(Entrevista con el conseller de Treball de la Generalitat, Joan Codina, en pág. 14)

En informática
SPERRY UNIVAC
es Hoy
la tecnología del futuro

DEPORTES

2-1: El Español ganó por los pelos

En el Luis Casanova otro tropiezo azulgrana

A muy pocos minutos del final consiguió el Español el tanto de la victoria. Lo logró Marañón al transformar un penalty con que fue sancionado el Salamanca. (Foto Pérez de Rozas.)

El Las Palmas le quitó un punto al campeón de invierno

Andretti ganó el GP Argentina de Fórmula 1

Baloncesto
115-92: El Barça perdió en Madrid

Ministerio de Educación, Cultura y Deporte

Las características de nuestros pisos junto a su visión comercial, hicieron que diéramos por terminada nuestra 1.ª Fase.
Ahora anunciamos el comienzo de la venta de nuestra

2.ª FASE.

Pisos de 2, 3 y 4 dormitorios. Y además piscinas privadas con zona de convivencia.

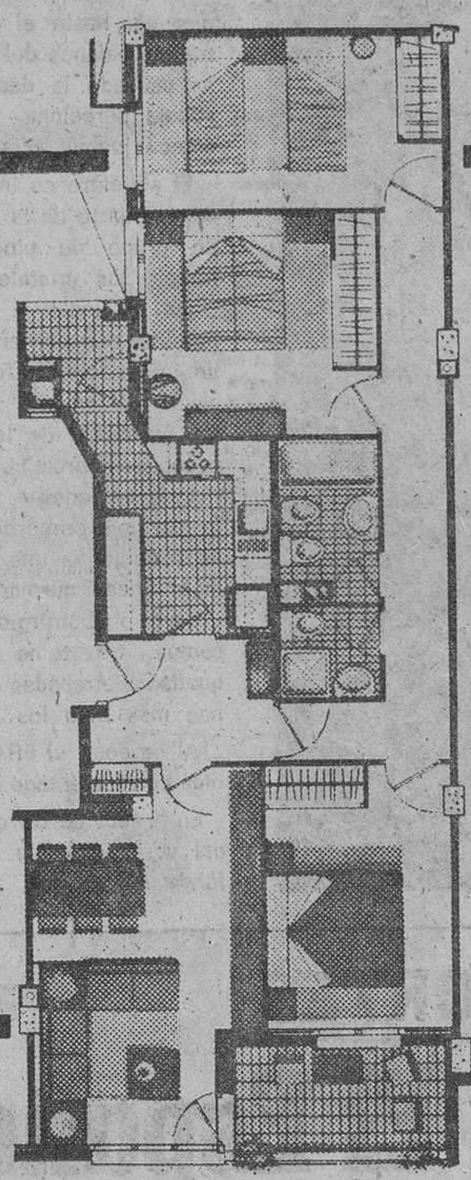

Visite el piso piloto.
INFORMACION:
En la propia obra
(Avda. de José Antonio, 322-324)
Tel. 224 19 01
CON LA COLABORACION FINANCIERA DE LA
CAJA DE AHORROS DE BARCELONA
Y MONTE DE PIEDAD

2.ª FASE

Cantidades avaladas por Minerva, S.A. número de póliza 28.600.015

Ministerio de Educación, Cultura y Deporte

DE TODA ESPAÑA

SEGUN «DIARIO DE MALLORCA»

Las Baleares, eje de un proyecto militar para el control del Mediterráneo

Mallorca. (Cifra.) — La reaparición del polémico tema de la dársena petrolera en Palma cuya posible autorización presentó la Administración ayer a Campsa, ha levantado en Baleares un mar de comentarios. Como ya informó Cifra UCD se ha pronunciado en contra, el alcalde de Palma lo hizo también públicamente ayer, y ayer al mediodía se desarrolló una gran concentración de protesta en la desembocadura del Torrent Gros, donde se proyecta la construcción de la dársena.

El diario de Mallorca, comentando ayer la posibilidad de un hipotético proyecto militar de gran envergadura que relacionaría las islas Canarias —cuya superbase militar se da ya como un hecho— al futuro del Peñón de Gibraltar, de Rota, y de las Islas Baleares.

De hecho, sigue diciendo el artículo, la potenciación del eje de bases que pasa por Canarias, Rota, Gibraltar y las Baleares, tendría una importancia extraordinaria de cara a los planteamientos estratégicos y logísticos a nivel Continental, presuponiendo su confirmación la existencia de análisis serios sobre un nuevo enfoque de la relación de fuerzas en el Mediterráneo y la posibilidad de una situación geopolítica hasta el momento inédita en el área occidental de nuestro mar.

Los cambios en el Cercano Oriente, la extrema fluidez política en la península italiana, el incierto alineamiento de Yugoslavia después de la muerte de Tito, el papel de una Argelia socialista y la muy factible política de izquierda de Francia a partir de la próxima primavera, podrían haber aconsejado a los máximos responsables de la OTAN, el reforzamiento de un aparato militar preventivo que incluyera a Mallorca «el mayor portaviones del Mediterráneo occidental».

ESCOLES MOGLI
A PARTIR DELS 2 ANYS
Telèfons: 318-31-42, 211-83-43, 212-36-92 I 318-12-41

ANTE LA LENTITUD DE LAS NEGOCIACIONES CON EL MERCADO COMUN

OFENSIVA HACIA EUROPA

LA FALTA DE UN NUEVO «ACUERDO PREFERENCIAL» PUEDE PERJUDICAR GRAVEMENTE LAS EXPORTACIONES ESPAÑOLAS

MADRID

La política exterior vuelve a ocupar esta semana un primer plano en la actividad del Gobierno, principalmente en relación con el Mercado Común. También está pendiente para este próximo jueves el acuerdo sobre el referéndum que ha de decidir la incorporación de Navarra al proceso autonómico vasco, situación que se agrava con los graves problemas de orden público en aquella nacionalidad.

Sin embargo, el único problema que actualmente divide a los ministros es el Plan Energético Nacional, que fue preparado por el equipo del ministerio de Industria, y que ha sido rechazado por el Consejo de Ministros debido a la oposición de los restantes ministros económicos. El Plan Energético Nacional es de una importancia primordial para la política económica del país y tenía que haber sido ya publicado de acuerdo con el pacto de la Moncloa.

EL MERCADO COMUN

Esta semana, España podría iniciar una nueva ofensiva de cara a acelerar el proceso de entrada en el Mercado Común europeo.

En los últimos meses, después de que nuestro país fuera aceptado teóricamente por todas las demás naciones de la CEE, la verdad es que se ha producido un auténtico estancamiento en el proceso de negociación, que ha culminado con la noticia de que el dictamen oficial sobre el ingreso de España no será redactado hasta 1979, en vez de este año como estaba previsto en un primer momento.

Al mismo tiempo nuestro país ha rechazado la adaptación del acuerdo preferencial firmado en 1970, y que debería haber entrado en vigor a partir del 1 de enero, lo que coloca en mala situación a nuestras exportaciones.

Una vez previsto el panorama político interno para los próximos meses, y ratificado en la entrevista que han mantenido Suárez y Felipe González, el Gobierno español parece decidido a reanudar la campaña de intensificación de las relaciones internacionales comenzada con gran ímpetu el pasado verano y que se cortó de una manera brusca en septiembre como consecuencia de la grave crisis que pasó el gabinete Suárez por aquellos días.

Sin embargo, en las Cortes españlas las discusiones sobre política exterior tratan casi exclusivamente del problema, cada vez más grave, del Mediterráneo y del Sáhara. La decisión de abrir debate parlamentario sobre el Sáhara puede tener consecuencias incalculables para las relaciones con Marruecos y Mauritania, e incluso de rebote con Francia y los Estados Unidos. Todos estos países insisten sobre el Gobierno español para que no cambie su actual estrategia en la zona, ya que ello supondría un vuelco en favor de Argelia y de la Unión Soviética.

Según la revista «Afrique-Asie», la Unión Soviética ha advertido seriamente a Francia que una intervención contra Argelia tendría enfrente a los propios soviéticos. Por su parte, el rey Hassan de Marruecos ha suspendido por segunda vez su previsto viaje a los Estados Unidos hasta que no haya un criterio americano claro sobre las declaraciones marroquíes de perseguir a los guerrilleros saharauis incluso en territorio argelino, lo que de hecho supondría la guerra entre estos dos países. Hasta ahora, las amenazas marroquíes no se han cumplido, quizá por la falta de apoyo americano.

Dentro de la oposición parlamentaria, e incluso del propio partido gubernamental español, hay serias discrepancias sobre la postura española en la zona, como se pudo demostrar en la última reunión de la comisión de Asuntos Exteriores, donde incluso parlamentarios de la UCD, incluido el asesor presidencial Lasuen, votaron a favor de abrir una investigación sobre el Sáhara

ELECCIONES MUNICIPALES Y CONSTITUCION

Y pasando a la política interior, Suárez tendrá que dar en estas próximas semanas una respuesta definitiva al PSOE sobre la fecha de las elecciones municipales, según parece desprenderse del resultado de la reunión celebrada entre el jefe del Gobierno y Felipe González la pasada semana. Suárez piensa que es mejor aprobar primero la nueva Constitución, lo que retrasaría las elecciones municipales hasta el próximo otoño, por lo menos; y el PSOE cree que deben hacerse entre abril y mayo, sea cuando sea el referéndum sobre la Constitución, cuya terminación depende de las Cortes. Este parece ser, ahora mismo, el principal problema que divide al Gobierno y a la oposición, ya que según declaraciones del líder socialista *«es difícil no estar de acuerdo sobre los temas de fondo de la política española: paro, Canarias, etc.»*.

El relajamiento de relaciones entre el Gobierno y la oposición es evidente y ya quedan muy lejos esos debates parlamentarios y esas acusaciones mutuas de inoperancia o de incumplimiento de los acuerdos. Precisamente, Felipe González ha justificado algunos fallos gubernamentales en la aplicación del pacto de la Moncloa hablando de las dificultades habidas en la política monetaria del Banco de España, que produjo una psicosis de falta de dinero durante los meses de octubre y noviembre. En este sentido, se ha rumoreado en estos días la dimisión del gobernador del Banco de España, López de Letona, por no estar de acuerdo con la política económica del Gobierno.

Mucho mayor problema parece ser el de la falta de pago de la Seguridad Social por parte de gran cantidad de empresas de toda España. Los empresarios justifican esta decisión por la crisis que atraviesan, pero la realidad es que ello puede provocar la bancarrota de la Seguridad Social, sólo evitable añadiendo el Estado una carga más para que pague el déficit.

EUSKADI, SIEMPRE EUSKADI

Mal van las cosas en Euskadi para la política gubernamental. Según algunas encuestas oficiales, el número de independentistas en Guipúzcoa supera el 30 por ciento. Mientras tanto el proceso autonómico va con cierta lentitud.

El próximo jueves podría llegarse a un acuerdo definitivo entre los tres partidos políticos parlamentarios principales en aquella región: P.N.V., P.S.O.E y U.C.D., sobre la forma de saber si el pueblo navarro debe pertenecer o no a Euskadi. Es totalmente seguro ya que se celebrará un referéndum, aunque no hay acuerdo sobre el tanto por ciento de votos que harán falta para que la decisión sea válida.

Por otra parte, la muerte del joven etarra, herido en Lemóniz hace varias semanas, va a producir nuevos problemas en Euskadi, donde ha habido manifestaciones y huelgas muy generalizadas después de la ofensiva policial contra esta organización y que ha culminado con la desarticulación del comando principal de ETA en Pamplona.

En Madrid, se han reunido este fin de semana varios abogados de los más de sesenta presos políticos que hay en las cárceles españolas (entre ellos Miguel Castell que defendió a Apala). Los abogados mostraron su preocupación por el hecho de que la última amnistía no haya resuelto tampoco este problema.

Víctor PRUNEDA

ANTES DEL 1 DE FEBRERO

Elecciones en las Cajas de Ahorro

Según informaba ayer «El País», de acuerdo con la nueva normativa sobre cajas de ahorro, promulgada en septiembre pasado, las diversas instituciones deberán proceder a la elección de compromisarios y consejeros generales antes del próximo 1 de febrero. A partir de éstos, deberá procederse posteriormente a la renovación de los miembros del consejo de administración de cada entidad.

En cada una de las cajas, y de acuerdo con sus respectivos estatutos, deberán ser elegidos varios consejeros en representación de los impositores. Para esta elección, se designarán previamente compromisarios, entre aquellos que cuenten con un saldo-promedio determinado en el período de tiempo previamente establecido. El sistema para la elección de compromisarios será el de público sorteo. Posteriormente, los compromisarios deberán elegir a los consejeros.

Estas medidas fueron, en su día, criticadas por los partidos de izquierda por considerar que el control de las cajas debe ser mucho más directo y la representación popular mayor.

OFASEM CENTRO DE ESTUDIOS SUPERIORES EMPRESARIALES
AUTORIZADO POR EL MINISTERIO DE EDUCACION Y CIENCIA
20 años dedicados a la enseñanza empresarial
Balmes, 226, pral. BARCELONA-6 Tels. *217 85 08 - 228 34 12 - 228 44 79
APERTURA DE NUEVOS CURSOS
- NUEVAS TECNICAS DE MEJORA DE METODOS Y ESTUDIO DE TIEMPOS- INICIACION: 17 y 18 de Febrero de 1978
- CONTROL DE GESTION DE EMPRESAS- INICIACION: 21 de Febrero de 1978
- GESTION DE ALMACENES, STOCKS Y APROVISIONAMIENTOS- INICIACION: 22 de Febrero de 1978
- RELACIONES PUBLICAS- INICIACION: 22 de Febrero de 1978
- DIRECCION COMERCIAL- INICIACION: 22 de Febrero de 1978
- EL DEPARTAMENTO DE PERSONAL Y LAS LEYES DE TRABAJO Y SEGURIDAD SOCIAL- INICIACION: 22 y 25 de Febrero de 1978
- LA FORMACION DE IMPORTADORES Y EXPORTADORES- INICIACION: 23 de Febrero de 1978
- PRACTICA TRIBUTARIA EN LA EMPRESA- INICIACION: 23 de Febrero de 1978
- PLANIFICACION Y CONTROL DE LA PRODUCCION- INICIACION: 24 de Febrero de 1978
- ORGANIZACION INDUSTRIAL- INICIACION: 24 de Febrero de 1978
- TECNICAS DE EXPRESION ORAL Y ESCRITA- INICIACION: 24 y 25 de Febrero de 1978
- ANALISIS DE BALANCES- INICIACION: 25 de Febrero de 1978
- PERFECCIONAMIENTO DE MANDOS INTERMEDIOS- INICIACION: 25 de Febrero de 1978
- PROGRAMACION IBM- INICIACION: 25 y 27 de Febrero de 1978
- PSICOLOGIA DE LAS VENTAS Y FORMACION DE VENDEDORES- INICIACION: 25 y 27 de Febrero de 1978
- CONTABILIDAD ANALITICA Y ANALISIS DE COSTES- INICIACION: 27 de Febrero de 1978
- MARKETING- INICIACION: 27 de Febrero de 1978
- CONTABILIDAD ACELERADA- INICIACION: 28 de Febrero y 4 de Marzo de 1978
OPCION A CONCESION DE BECAS
Envíenos este boleto y recibirá información completa sobre el curso o cursos que desee:
NOMBRE: .....
DIRECCION: .....
CURSO: .....

Pese a su aparente homogeneidad

Crisis en los principales partidos parlamentarios

Los cuatro partidos parlamentarios más importantes están atravesando una profunda crisis interna, pese a su aparente cohesión. En medios periodísticos de Madrid, se considera que estas discrepancias, que afectan tanto a una Unión del Centro Democrático como al PSOE, PCE y PSP, podrían cambiar las expectativas políticas a corto o medio plazo.

En cuanto UCD, importantes dirigentes han expresado, al parecer, su divergencia con la política del presidente Suárez y no están dispuestos a seguirla como hasta ahora. Según escribía ayer Pérez Varela en «El Imparcial», la operación Osorio, recientemente dimitido como consejero del presidente, es mucho más ambiciosa de lo que a primera vista podría parecer. Algunos miembros destacados de UCD podrían seguirle, al igual que Fraga y Alianza Popular. Areilza, que habría manifestado sus dudas, al final no se incorporaría. Por otro lado, se sabe que sectores democristianos de UCD han decidido mantenerse como grupo más o menos compacto dentro del partido. En la base arrecian las críticas a Suárez, y muchos militantes estarían de acuerdo con unas recientes declaraciones de Ricardo de la Cierva sobre la postura del presidente.

La oposición

En el PSOE, también las aguas están movidas. Por de pronto, las últimas declaraciones moderadas de Felipe González se interpretan en la base como una tabla de salvación innecesaria para el presidente Suárez. Por otra parte, no ha cesado aún la batalla por la Federación de Madrid y, en consecuencia, de cara los candidatos para las municipales.

En el PCE, según fuentes internas, existe un cierto enfrentamiento entre Carrillo y Tamames. Pese a la tranquilidad aparente, la polémica con Semprún habría producido un cierto alejamiento entre ciertos sectores y el secretario general, que es criticado a bastantes niveles.

En el Partido Socialista Popular se avecinan decisiones importantes, que incluso podrían significar la entrada en el PSOE de conocidos dirigentes, ante la contradicción entre las declaraciones del partido y su política real en las Cortes. También existen fuertes discrepancias en el terreno sindical y se critica el acercamiento de Tierno al PCE y su claro alineamiento en favor de Comisiones Obreras.

ARTE-JOYAS
Sanz hijos
JOYEROS
BRILLANTES, PERLAS, PIEDRAS DE COLOR, SORTIJAS DE PEDIDA, ALTA CALIDAD
AV. JOSE ANTONIO, 636
(junto pº de gracia)
PREÇIOS MUY RAZONABLES
Tel. 317 70 62

¡¡Yo tengo el remedio contra su calvicie!!
No es un tratamiento, postizo o trasplante
Mi nombre es Roberto Thomas, soy uno de los 74 especialistas que tiene la cadena Svenson en 15 paises de 4 continentes.
Sé bien que Vd. ha probado posiblemente durante años muchos productos para tratar de parar su progresiva calvicie.
Ahora con el NUEVO Y SENSACIONAL SISTEMA "ELYSEE" que le ofrece exclusivamente Svenson Internacional Hair Center puede volver a lucir un nuevo y completo cabello exacto al suyo propio.
Dormirá con su nueva cabellera, se podrá duchar, nadar, lavarlo... Muy pronto Vd. se habrá olvidado de su calvicie y de su antigua apariencia de hombre viejo y acabado, para recobrar un aspecto joven, atractivo y dinámico.
Svenson "Elysee" es la más nueva solución contra la calvicie.
No dude en visitarnos para una consulta gratuita y sin compromiso.
Pida cita y venga personalmente. Recuerde que su cabello no puede esperar.
Svenson los especialistas para que su cabello parezca que crece.
SVENSON Hair Center
BARCELONA - Balmes, 262-3.º - Tels. 218 71 96/97
De 9'30 a 19'30 horas
Centros en España:
MADRID Tel. 225 59 36 · BILBAO Tel. 424 32 59 · SEVILLA Tel. 27 35 64 · VALENCIA Tel. 322 01 00 · MALAGA Tel. 22 22 34 · LA CORUÑA Tel. 22 26 00

Ministerio de Educación, Cultura y Deporte

ACTIVIDAD POLITICA

ELABORADO EL TEXTO DE PREAUTONOMIA PARA EXTREMADURA

Don Benito-Villanueva de la Serena (Badajoz). (Cifra.) — El texto del estatuto para la preautonomía de Extremadura ha obtenido «luz verde» de los parlamentarios extremeños, tras una larga reunión que celebraron ayer entre las once y media de la mañana y las tres y media de la tarde.

El documento final es una refundición de los textos aportados por los grupos de U.C.D. y del P.S.O.E. el debate en torno a aquél ha sido extenso, sin que se hayan registrado posturas radicales por ninguna de las partes, lo que permitió llegar al consenso.

Sobre las siete de esta tarde los parlamentarios extendieron su firma y rúbrica en el documento preautonómico, que consta de ocho bases y dos disposiciones finales.

El tema más debatido fue el de la presencia de la representación de las diputaciones provinciales, antes de las próximas elecciones municipales, en la junta regional de Extremadura.

La presidencia de la asamblea de parlamentarios extremeños la ostentó en esta ocasión Juan Rovira Tarazona, que fue hábil y condujo la reunión por los derroteros del diálogo que cristalizaron en la realidad lograda.

Se reunió el Consejo Federal Carlista

Madrid. (Cifra.) — Se reunieron ayer por la mañana en Madrid, bajo la presidencia de Carlos Hugo Borbón Parma, el consejo federal de coordinación-dirección del Partido Carlista.

Además de tratar de asuntos internos, se tomaron los siguientes acuerdos: celebrar el congreso extraordinario del Partido Carlista, los próximos días 18 y 19 de febrero en Madrid, en el que, entre otros temas del orden del día, figura la elección de los distintos cargos a nivel federal, según se aprobó en el cuarto congreso.

MADRID: Conferencia Provincial de ORT

Madrid. (Cifra.) — A última hora de la mañana de ayer ha quedado clausurada la tercera conferencia provincial de la Organización Revolucionaria de Trabajadores que se ha celebrado durante el sábado y el domingo en Madrid.

La sesión ordinaria del día comenzó a las ocho de la mañana y en ella se discutió y aprobó por unanimidad un informe sobre los objetivos del partido para los próximos meses.

A continuación, hacia las doce de la mañana se celebró el acto de clausura al que asistieron unas tres mil quinientas personas.

Siguen las reuniones Martín Villa-gobernadores

Salamanca. (Cifra.) — Ocho gobernadores civiles se reúnen hoy lunes, en el gobierno civil de Salamanca, según ha informado este organismo provincial.

En la reunión, los gobernadores de Avila, Burgos, Cáceres, León, Orense, Valladolid, Zamora y Salamanca intercambiarán puntos de vista sobre temas de su competencia y establecerán planes de actuación en sus respectivas áreas, señaló la misma fuente.

TRABAJO

Hoy comienzan las elecciones sindicales

En Euskadi, equilibrada batalla entre CC.OO., U.G.T. y E.L.A.-S.T.V.

A partir de hoy mismo dan comienzo las elecciones sindicales a nivel de todo el Estado español para que cerca de ocho millones de trabajadores elijan libremente a sus representantes. Los comicios se desarrollarán escalonadamente, desde hoy día 16 hasta el próximo día 6 de febrero, a lo largo de todas las provincias y regiones españolas.

Bilbao (Cifra). — Las centrales sindicales intensificarán esta semana las campañas electorales en el País Vasco, donde está previsto celebrar las elecciones sindicales en las empresas más importantes a partir de hoy lunes.

El secretario general de Comisiones Obreras de Euskadi, Tomás Tueros, ha manifestado a «Cifra», que las elecciones sindicales han de aclarar la panorámica sindical y definirán el peso que tiene cada central en el movimiento obrero.

«Unas elecciones —afirmó— diferentes a todas las que se han celebrado hasta el momento, que, aunque no se realizan en las mejores condiciones, hay que acogerlas con interés por los múltiples problemas que los convenios han de crear y para cubrir el vacío sindical actual, los trabajadores se han percatado de la importancia de las mismas y hay animación.»

El contenido que UGT quiere dar a las elecciones se centra en tres puntos: fortalecimiento y desarrollo del sindicalismo organizado, implantar el pleno ejercicio de la libertad sindical en la empresa y consolidar el sindicalismo socialista. «Nuestra lucha por cambiar la estructura económica capitalista está generando constantemente una conciencia política, gracias a la cual se convierte el sindicato en un pilar insustituible de la construcción socialista. Somos socialistas y hacemos socialismo desde el sindicalismo.»

La central sindical «Languille Abertzale Batzordeak (LAB) (Solidaridad Trabajadores Vascos), manifiesta: «A pesar de las restricciones de la ley, participamos en las elecciones, porque pensamos que los trabajadores deben conocer todas las alternativas de organización para la lucha obrera, a la hora de tomar su decisión. Nosotros proponemos: listas abiertas, sistema mayoritario, revocabilidad de los representantes y único órgano decisorio la asamblea.

Euskal Sozialista Biltzarrea (ESB-USO) considera que el decreto ley es confuso y contradictorio, sin embargo, señala que las elecciones son necesarias, puesto que hay que cubrir el vacío de representación sindical.

«ESB-USO ve bien el que no se haya marcado una fecha determinada y las elecciones sean abiertas en empresas de menos de 250 trabajadores, pero es contraria a la normativa que se da en las empresas de 250 trabajadores en adelante, ya que somos partidarios de listas abiertas a todos los niveles, lo cual permitiría que se podrían votar a los mejores representantes estén o no afiliados a las centrales sindicales.»

La CSUT tampoco está de acuerdo con el decreto ley que regula las elecciones sindicales, sin embargo, expone que «son trascendentales y muy importantes por el momento económico y político del país. Creemos que debemos ir y hacemos una llamada a los trabajadores para que elijan a aquellos que defiendan una salida consecuente. La CSUT se opone al pacto de la Moncloa, o más bien opone un programa alternativo al mismo».

Las elecciones sindicales, a juicio del Sindicato Unitario (SU), están bastante recortadas en su inicio. «SU se presenta con mucho interés, para tratar de conseguir dentro de las fábricas las reivindicaciones de los trabajadores. Nuestra consigna en la campaña electoral es la de mayor unidad de los trabajadores» frente común por el pan, el trabajo y la libertad.

Eusko Languilleen Akartasuna —Solidaridad de Trabajadores Vascos Independiente— (ELA-STV) afirma que «hay que votar listas sindicales, hay que votar a los hombres de la empresa que estén mejor respaldados sindicalmente, porque ante una patronal fuerte, no basta desgraciadamente, ni honestidad, ni buena intención, ni siquiera valores personales. Hay que elegir a los mejores y que a la vez sean los más fuertes».

No se recogieron las basuras en Madrid

Madrid (Cifra.) — Unas 1.800 toneladas de basura siguen sin recoger en las calles de Madrid a consecuencia de una huelga salvaje provocada por los trabajadores de FOCSA, empresa de recogida que tiene la concesión municipal del servicio, según fuente del Ayuntamiento de Madrid.

El conflicto comenzó el sábado por la mañana al negarse los trabajadores del parque de Vallecas a prestar sus servicios, a consecuencia, al parecer, de amenazas y malos tratos de palabra recibidos del encargado del parque, por no haber aceptado aquéllos la reducción del equipo de cada coche de cuatro a tres personas. La reducción se debía a las numerosas bajas por enfermedad en el citado parque.

El Ayuntamiento de Madrid intervino a través de la Delegación de Saneamiento, a fin de lograr que la huelga, dirigida por miembros de UGT, quedara en suspenso. Se ofreció incluso apartar del mando al citado encargado de Vallecas hasta que se resolviera el expediente que se le iba a incoar, pero todo resultó inútil.

FELIPE GONZALEZ A «EL PAIS»

No plantearemos una crisis de gobierno

Madrid (Cifra). — «El Rey ha coadyuvado seriamente el proceso de transformación democrática del país», ha declarado Felipe González, secretario general del Partido Socialista Obrero Español, a «El País» según declaraciones que ayer publicaba dicho periódico.

En relación con el voto particular del PSOE sobre la forma de gobierno, prevista en la Constitución como monarquía parlamentaria, el dirigente socialista dice, entre otras cosas, que su partido es republicano pero aceptará la voluntad mayoritaria del pueblo y que en el actual momento histórico no es oportuno plantear el problema de la alternativa de la forma de gobierno.

Respecto a las elecciones municipales, entiende el entrevistado que van a significar el afianzamiento del PSOE ante la UCD, el combate de la derecha con la izquierda. Se manifiesta contrario a la creación de comisiones gestoras en los ayuntamientos y declara que si ganan estas elecciones van a respetar el proceso político y no plantearán una crisis de gobierno.

En relación con la celebración de las próximas elecciones generales, el dirigente del PSOE señala que deberían realizarse tras el refrendo de la Constitución, pero no en 1978, por la acumulación en dicho año de elecciones.

En este mismo sentido, y en unas declaraciones que recogía el diario madrileño «ABC», el diputado socialista Gregorio Peces Barba se mostraba partidario de la disolución de las actuales Cortes en cuanto se apruebe la Constitución, y de la celebración de nuevas elecciones legislativas..

Justificando el futuro voto republicano socialista, Peces Barba aclaró que la Monarquía en España aún no ha sido refrendada popularmente y que el PSOE es un partido «teóricamente» republicano que no quiere dejar de serlo.

EUSKADI

Manifestaciones pro-ETA

Detenida otra persona en Pamplona

Ondárroa (Vizcaya). (Cifra.) — Durante todo el fin de semana se han celebrado diversas manifestaciones en Ondárroa en protesta por los enfrentamientos en Pamplona entre miembros de ETA y de la policía, que costaron la vida a dos etarras y a un agente del Gobierno.

El viernes, lo mismo que el sábado al mediodía y por la tarde y ayer por la mañana, personas en número no superior nunca a las mil, se manifestaron por las calles de Ondárroa con gritos de vivas a ETA y contra la actuación policial en Pamplona.

Por otra parte, varios grupos de personas intentaron congregarse ayer al mediodía en la zona del boulevard de San Sebastián, con la intención de manifestarse en protesta por los sucesos de Pamplona.

Sin embargo, la vigilancia ejercida por la Policía Armada evitó la consecución de tal propósito. Fuerzas antidisturbios del citado cuerpo disgregaron a los que intentaron manifestarse.

Algunos grupos se refugiaron en la parte vieja, desde donde provocaron a la policía, que contestó con lanzamientos de pelotas de goma y botes de humo.

Todos los servicios de autobuses urbanos fueron suspendidos sobre la una del mediodía, para evitar que durante los incidentes fueran pinchadas las ruedas de los vehículos y cruzados éstos en las calles. Algunos de los servicios que enlazan la capital con la provincia cambiaron sus puntos habituales de paradas, para evitar incidentes.

Otro detenido en Pamplona

Pamplona (Cifra). Inspectores de policía y policías armadas registraron e nla madrugada del domingo la sala de fiestas «Guacamayo», de Pamplona, donde detuvieron, al menos, a una persona.

Los miembros de las fuerzas del orden penetraron en la sala de fiestas sobre las tres y media de la madrugada e impidieron la salida de clientes en tanto no se produjo la detención.

Según parece, esta operación está relacionada con los incidentes ocurridos en Pamplona en la noche del sábado por parte de manifestantes que protestaron por la muerte de los militantes de ETA.

PCE de Guipúzcoa, contra la lucha armada

San Sebastián. (Cifra.) — El comité provincial del Partido Comunista de Guipúzcoa hizo público ayer un comunicado, para expresar su solidaridad con el pueblo guipuzcoano ante la muerte en Pamplona de dos militantes de ETA, y criticar la continuidad de la lucha armada en el País Vasco.

El comité provincial de Guipúzcoa del PCE se refiere en sus críticas a «aquellos que intentan utilizar y presentar a la opinión pública la emoción y preocupación producidas por el triste suceso, como respaldo a la continuidad de la lucha armada».

SAN SEBASTIAN: La UCD pide calma

San Sebastián. (Cifra.) — Un llamamiento a la sensatez del pueblo guipuzcoano «para que no caiga en la demencia de quienes quieran hundir la sociedad en la que vivimos con el terrorismo o aplaudiendo los actos de los terroristas» hace la UCD de Guipúzcoa en un comunicado difundido a la opinión pública.

La representación de dicho partido en esta provincia califica de «cobarde e hipócrita» la actitud de quienes manifiestan duelo cuando «la policía judicial, en el ejercicio de sus peligrosos deberes, frustra los actos criminales identificando a los terroristas antes de que pongan las bombas, realicen secuestros o cometan asesinatos».

Más adelante, se señala en el comunicado de UCD de Guipúzcoa, con relación a los sucesos de Pamplona, que «la actuación agresiva de los terroristas» no permitió detenciones.

Termina diciendo el comunicado que «mientras no hagamos respetar el código penal, que también condena a quienes ensalzan el delito o al delincuente, no se puede instaurar, no sólo libertad o democracia, sino ni siquiera una comunidad organizada de ciudadanos».

IMPARTIDA POR EL CARDENAL PRIMADO

CONFIRMACION DEL PRINCIPE

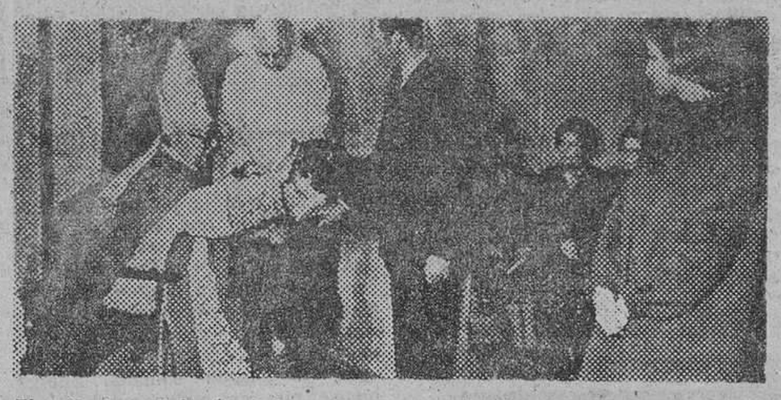

El príncipe Felipe recibe el sacramento de la Confirmación de manos del cardenal primado González Martín. Los Reyes de España actuaron de padrinos en la ceremonia que se celebró en la capilla privada del Palacio de la Zarzuela.

ELECCIONES SINDICALES EN EL SECTOR DEL METAL

UNION PATRONAL METALURGICA

Comunica a todas sus empresas de

Industria, Comercio y Servicios,

que su Departamento Jurídico-Laboral ha confeccionado unos modelos de toda la documentación necesaria para que, de acuerdo con la normativa legal, sus empresas puedan llevar a cabo las Elecciones Sindicales en sus respectivos centros de trabajo.

A tal fin, todas las empresas de la provincia de Barcelona (industriales, comerciantes y de servicios), pertenecientes al Sector del Metal, que estén al corriente en sus obligaciones con esta Unión Patronal Provincial Metalúrgica, podrán pasar por sus Oficinas en Barcelona para retirar el dossier con toda la información, documentación y Actas precisas.

La Dirección de cada empresa, en carta o tarjeta sellada, deberá autorizar a la persona que acuda a nuestras dependencias para hacerse cargo de la documentación aludida.

LA DIRECCION

UCD estudia el proyecto constitucional

Los distintos grupos parlamentarios han dedicado este fin de semana pasado a preparar las enmiendas que habrán de presentar al anteproyecto de Constitución, y que han de entrar en el Congreso antes de las doce de la noche del próximo día 25. Hasta el momento, pasada ya una semana desde que se abrió el plazo, no se ha presentado ninguna enmienda.

Ayer continuó, a puerta cerrada y en un hotel de Barajas, la reunión de miembros de la ponencia constitucional del Congreso y el Senado, y del grupo parlamentario de ambas cámaras, miembros de UCD, así como los señores Landelino Lavilla y Manuel Clavero, bajo la presidencia del señor Pérez Llorca En la reunión, que continuará durante la semana entrante, se está analizando técnica y políticamente el borrador constitucional de cara a unas posibles enmiendas, ya que el plazo de presentación de las mismas no finaliza hasta el próximo día.

Ministerio de Educación, Cultura y Deporte

INFORMACION EXTRANJERA

PANORAMA INTERNACIONAL

EL DOMINO

Algo ocurre en América Latina. Los padres de la patria se han puesto nerviosos. Los dictadores convocan plebiscitos y buscan ocultar su propia inseguridad. Los jefes de Estado prometen «democracia» y protestan airados cuando alguien les acusa de no respetar los derechos más elementales de la persona. Todos vuelven su mirada a Washington en busca del maná que un día les alimentó y no reciben más que reprimendas y largas filípicas sobre la bondad del parlamentarismo. Carter quiere caras nuevas en el Cono Sur. Ya no sirven los hombres que antaño promocionaran Kissinger y Nixon.

Los dictadores se han puesto nerviosos e incluso pelean entre ellos. Como lo demuestra la carta que recibió Pinochet poco antes del referéndum: «No estoy dispuesto a tolerar en el futuro que vuestra excelencia me coloque ante situaciones de hecho. Firmado: José Toribio Merino, comandante en jefe de la Armada Nacional y miembro de la honorable Junta Militar». Los allegados cuentan que Pinochet dio un fuerte puñetazo en su reluciente mesa presidencial cuando leyó estas últimas palabras de su propio compañero de armas e ideología. ¿Cómo se atrevía a escribir aquello? ¿Era necesario también recordar a Toribio Merino, como ya lo había hecho en el caso del general Leigh, que el presidente de la República de Chile es el jefe supremo de la nación con todas las facultades, atribuciones y prerrogativas? Evidentemente, era y es necesario.

También en Brasil el general Geisel tuvo que enfrentarse a sus propios compañeros de dictadura. Prometió leves medidas democratizadoras, y el abanderado del ala derecha del Ejército, el general Silvio Frota, envió un telegrama a los cuarteles en el que recomendaba a los mandos que se alzaran en armas «para restaurar la seguridad del país». Fue cesado, pero los «ultras» no han perdido todavía la batalla.

En Bolivia, la situación ha alcanzado límites de máximo dramatismo. Todo comenzó cuando Banzer, preocupado por la impopularidad de su propio régimen, convocó elecciones. Al principio, manifestó que no participaría. Más tarde, tras un extraño intento de golpe de Estado, fue designado comandante en jefe de las Fuerzas Armadas. Inmediatamente, fueron reprimidas todas las manifestaciones populares que pedían libertad y amnistía para los presos políticos. Hoy, más de quinientas personas, entre ellas el ex presidente Luis Adolfo Siles, mantienen una huelga de hambre en demanda de amnistía. Algunas, tras más de quince días de no comer nada, se hallan al mismo borde de la muerte y son mantenidas a base de suero.

También el general Videla prometió en Argentina una «sucesión civil» al actual gobierno militar. «Es nuestro deseo que los elementos civiles vayan asumiendo funciones de gobierno en forma gradual», declaró en una entrevista publicada en el diario bonaerense «La Opinión». Estas palabras, pese a su evidente ambigüedad, ya han suscitado malestar en los círculos más derechistas de las Fuerzas Armadas.

En Perú, fracasada la revolución militar y nacionalista del general Velasco Alvarado, se ha iniciado igualmente un lento proceso de transferencia del poder al sector civil, según establece un prolijo plan que ha sido bautizado con el nombre de «Tupac Amaru». El proceso electoral se iniciará el próximo julio y finalizará en 1980.

Pero en realidad, sólo en Ecuador se han comenzado a cumplir las expectativas electorales anunciadas por los militares. Los ecuatorianos acudieron ayer a las urnas para votar la nueva Constitución política. El proyecto, curiosamente, ha conseguido el apoyo de los partidos de izquierda y cristianos por las innovaciones que introduce a la Carta Reformada de 1945 (voto para los analfabetos, prohibición de reelegir al presidente, Congreso de una sola Cámara, y mayor intervención del Estado en las actividades económicas) y la oposición de la derecha nacionalista y de los empresarios. A partir de este punto, de resultar aprobado este texto fundamental, se abrirá un período de elecciones hasta que quede plenamente asentado el parlamentarismo.

Salvo en el caso de Ecuador, pues, las demás declaraciones a favor de una paulatina democratización de las dictaduras no pasan, en el mejor de los casos, de un intento de ganar tiempo ante la opinión interior e internacional. Sin embargo, los dictadores intuyen que ha llegado su fin. No se sienten seguros. Su silla tambalea, salvo en Uruguay y Paraguay, países en los que se da una represión extrema.

Si la experiencia iniciada en Ecuador termina de forma pacífica, puede convertirse en un ejemplo, en una premonición, en la primera de una larga hilera de fichas de dominó que se desploman.

Santiago RAMENTOL

Cyrus Vance asistirá a las conversaciones

Habrá negociaciones Egipto-Israel

SADAT ENVIO A JERUSALEN AL MINISTRO DE RELACIONES EXTERIORES TRAS UNA NUEVA PROPUESTA ISRAELI

Jerusalén, 15. (Efe.) — El ministro de Relaciones Exteriores de Egipto, Ibrahim Kamel, llegó esta tarde al aeropuerto de Tel Aviv, visita que confirma que el punto muerto establecido en las negociaciones egipcio-israelíes por el presidente Sadat, ha sido superado. Sin embargo, las conversaciones que debían iniciarse mañana mismo en un hotel de Jerusalén han sido aplazadas 24 horas a última hora, debido a una disputa surgida del orden del día de la conferencia

Desde El Cairo se anunció esta tarde que Cyrus Vance, secretario de Estado norteamericano llegará dentro de las próximas horas a Jerusalén. En la jornada de ayer Vance había anunciado la suspensión del viaje frente a las nuevas dificultades surgidas por la dureza de la posición israelí.

El cambio se atribuye, en esferas bien informadas de esta capital a la decisión adoptada esta mañana en la reunión del Gabinete israelí, que tuvo tres horas y media de duración.

Se desconoce el tono de las medidas adoptadas para evitar el naufragio de la reunión política, pero se considera que el Gobierno de Menahem Begin redactó un nuevo texto que ha permitido resolver por ahora, la situación.

Egipto exigió que el debate de mañana se iniciara con el tema del retiro total de los territorios ocupados por Israel y con el problema de la autodeterminación de los palestinos, a lo cual se oponía Israel. Ya en la reunión de Ismailía no pudieron llegar a formular una declaración de principios para un acuerdo de paz en Oriente Medio, debido a diferencias irreconciliables respecto al problema palestino.

Egipto insiste en que a los palestinos residentes en la orilla occidental del Jordán y de la franja de Gaza hay que concederles libertad para su autodeterminación. Israel parece decidida a otorgar tan sólo un autogobierno limitado.

Un segundo obstáculo radica en los asentamientos judíos en los territorios ocupados del Sinaí. Egipto insiste en la retirada completa de los israelíes de esa zona, como parte capital para un acuerdo de paz.

El embajador de Estados Unidos en Israel, Samuel Lewis, que visitó esta mañana a Begin, declaró al término de la entrevista que la decisión del Gobierno de Jerusalén «era prometedora».

Al salir de la reunión del Gobierno, Begin expuso que se había adoptado una decisión respecto a la agenda de la conferencia, entre representantes de Egipto, Israel y Estados Unidos.

«Tenemos motivos para creer que esto puede ser aceptable para Egipto», añadió el primer ministro israelí.

que pudiera alcanzarse un acuerdo sobre los principios fundamentales de un acuerdo de paz, según informa la agencia norteamericana de noticias UPI.

El ministro egipcio de Asuntos Exteriores, Mohamed Kamel, ha manifestado que la decisión de proseguir con las conversaciones programadas fue adoptada tras una reunión, de tres horas de duración del Consejo de Seguridad Nacional, presidido por Sadat.

Antes de presidir la reunión del Consejo, Sadat se entrevistó con el embajador norteamericano Hermann F. Eilts, quien transmitió al mismo las propuestas de compromiso de última hora procedentes de Washington, que probablemente inclinaron la balanza a favor de la participación egipcia en las conversaciones de paz.

En una entrevista publicada hoy, Sadat ha declarado que no «tenía ninguna esperanza» en cuanto a que las conversaciones de Jerusalén se traduzcan en un acuerdo sobre las líneas fundamentales de un arreglo de paz. El presidente egipcio añadió que dio todo al primer ministro israelí Menahem Begin y que no recibió nada a cambio. «Le ofrecí todo: seguridad y legitimidad y no recibí nada en contrapartida».

La delegación egipcia que forma parte de la comisión política llegó esta tarde a Jerusalén, según informa la agencia francesa de noticias France Presse, encabezada por el ministro de Asuntos Exteriores egipcio, Mohamed Ibrahim Ka-

Por su parte, el rey Husein había telefoneado hoy al presidente egipcio Sadat para expresarle su apoyo, por no ceder ante las exigencias israelíes, y por suspender sus esfuerzos para lograr una paz en Oriente Medio.

El monarca jordano expresa también su solidaridad con la política de Sadat «que no ha cambiado desde que se lanzó a la busca de una paz». Husein, contrariamente a la actitud de su aliado sirio, el presidente Hafez Asad, expresó su apoyo a la postura de Sadat, pero indicó que no podía unirse a las negociaciones.

El primer ministro israelí Menahem Begin, informa a la prensa de la nueva iniciativa del Gobierno para salir del punto muerto en las negociaciones de paz. (Foto UPI-CIFRA.)

LA PARTICIPACION DE CALLAGHAN

Londres, 15. (Por Carlos Riera de Efe, especial para «Hoja del Lunes».) — En una conversación telefónica de quince minutos el primer ministro británico James Callaghan informó esta tarde desde Chequers, al presidente Carter, sobre su encuentro de ayer en Assuan, con el presidente Sadat.

Esta entrevista, por invitación de Sadat, había sido añadida al final del itinerario que durante diez días llevó a Callaghan por el subcontinente indio, y la prensa londinense la había descrito como uno más de los contactos que regularmente mantienen El Cairo y Londres.

Pero el progresivo empeoramiento de las relaciones entre Sadat y Begin que ha vuelto a poner tensas a las cancillerías de medio mundo, ha ofrecido a James Callaghan un papel algo más importante (es difícil precisar cuánto) del que su presencia en Assuan le hubiera permitido desempeñar en otro momento.

El lunes, se reúne en Jerusalén el comité creado por Begin y Sadat durante su encuentro del día de Navidad, y a esta reunión asistirá el secretario de Estado norteamericano, Cyrus Vance. Lo que ofrece al premier británico la oportunidad de poner al día, en el más preciso sentido de lapalabra, a los dirigentes de la Casa Blanca.

Y dado que los puntos de vista prevalentes sobre la situación del Oriente Medio, en Washington y Londres, se asegura aquí, son muy similares, sería lícito especular con la posibilidad de que quienes piensan igual y caminan al unísono, tendrán mayor facilidad para encontrar alternativas a un problema que, en mayor o menor cuantía, atañe a ambos.

Por razones históricas que van desde haber contribuido considerablemente a la creación del problema, hasta haber perdido casi toda influencia en la zona del Oriente Medio, los británicos rara vez participan, salvo como espectadores, de los vaivenes políticos que con regularidad de péndulo conmueven a esta parte del mundo.

El único papel en que el Gobierno de Londres —que tiene las manos llenas en Rodesia, Irlanda del Norte y otros restos del imperio aún por desmantelar— se ve, es en el de garantizador de un posible acuerdo si este promete realmente estabilizar la situación y hacer posible la vuelta a la normalidad de las relaciones entre árabes e israelíes, sin olvidar naturalmente a los palestinos.

OPORTUNIDAD

CHAQUETONES Y ABRIGOS PIEL

Todo tipo (ante, zorro, marmota, etc.), para señora, caballero y júnior. Directamente de fabricante. Precios de coste. Calidad excelente. S. Antonio M.ª Claret, 51 (esq. Sicilia), piso 2.º, de 10 a 3 y 4.30 a 8 h., de lunes a viernes

GRAN AFLUENCIA DE VOTANTES

REFERENDUM EN EL ECUADOR

Quito, 15 (Efe.)

A las siete de la mañana (13,00 hora española), como estaba previsto, y en un ambiente de tranquilidad, comenzaron hoy en El Ecuador las votaciones para el referéndum.

La consulta popular, convocada por el Gobierno militar dentro del plan de retorno al orden de derecho, busca someter a la consideración del país dos proyectos de constitución elaborados por comisiones especiales de legislación.

El proyecto que resulte ganador en los sufragios pasará a constituir la nueva carta política que regirá en El Ecuador después de siete años les del proceso de retorno al régimen de regímenes dictatoriales, y en ella se basarán las fases finagimen de derecho: elección del presidente de la República y entrega del poder por parte del actual triunvirato militar.

Sobre una población global de siete millones de habitantes, son exactamente 1.667.554 los ciudadanos legalmente capacitados para emittir su voto.

Una elevada afluencia de votantes se registró, sobre todo en los grandes centros urbanos del país, durante las primeras horas del referéndum ecuatoriano.

En esta capital, desde las primeras horas de la mañana se advirtió una inusitada movilización de electores, formándose largas colas de sufragantes ante las mesas electorales instaladas en los diversos colegios electorales.

El buen tiempo y la jornada soleada favorecieron la participación en los comicios, en un ambiente de serenidad y calma.

Informaciones recibidas de otras provincias coinciden en señalar una consistente afluencia ante las urnas, dentro de un clima de orden y tranquilidad.

En algunas mesas, sin embargo, las juntas electorales no se instalaron a la hora prevista (13,00 hora española), debido a retrasos o incomparecencia de sus presidentes o miembros, suscitándose una serie de protestas por parte de las personas que habían acudido para ejercer su derecho al voto.

La campaña en torno al referéndum sobre la nueva Constitución ecuatoriana concluyó ayer tarde con trece horas de anticipación a la apertura de las urnas.

1 MILLON MINIMO

Garantía: bancaria. En excelente operación con empresa muy solvente y con rentabilidad superior a la desvalorización de la peseta

Realmente interesados escribbir al Apartado de Correos núm. 2.031, de Barcelona

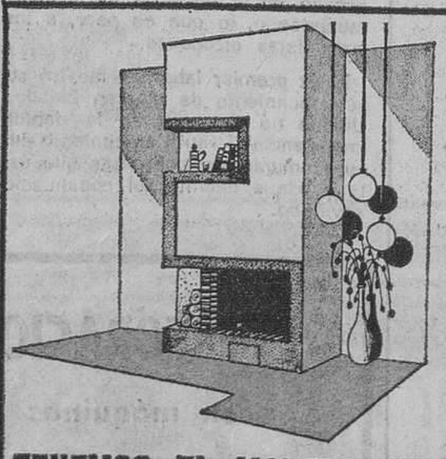

CHIMENEAS

Pio

cálidamente decorativas

TENEMOS EL MODELO DE CHIMENEA QUE SU HOGAR NECESITA

En nuestra GRAN EXPOSICION DE MODELOS MONTADOS, podrá eligir fácilmente, entre múltiples soluciones de estilos, materiales y precios. Si no encuentra el modelo que necesita, le realizamos de acuerdo con su idea, un proyecto y presupuesto, sin compromiso alguno.
En todos los modelos garantizamos una rápida y cómoda instalación y un perfecto funcionamiento. Venga a vernos, tenemos un modelo y si lo desea unas facilidades de pago, "a la medida de su hogar"

CHIMENEAS Pio, S.A.
EXPOSICION Y VENTA:
Loreto, 36 (esquina Avenida Sarriá)
Tel. 259 04 18 - BARCELONA
FABRICA-EXPOSICION Y VENTA:
Carretera Barcelona-Puigcerdá, Km. 53,800. Tel. 8870375 ext. 101
HOSTALETS DE BALENYA
ABIERTO SABADOS TARDE Y DOMINGOS MAÑANA.

Solicito envíen catálogo, sin compromiso.
Nombre y apellidos
Calle n.º piso
Población
Dto. Postal

Ministerio de Educación, Cultura y Deporte

Fallecido el viernes

NORTEAMERICA RINDIO AYER TRIBUTO A HUBERT HUMPHREY

A la ceremonia fúnebre asistió el presidente Carter y los ex presidentes Ford y Nixon

Washington, 15. (Efe.) — El hombre que más deseó ser presidente de los Estados Unidos, pero nunca lo consiguió, recibió hoy en su muerte, el tributo del pueblo norteamericano en una ceremonia fúnebre reservada sólo para las grandes figuras nacionales.

El senador Hubert H. Humphrey, fallecido el viernes de cáncer, a los 66 años, recibió el último adiós en el Capitolio de Washington por parte del presidente Carter, los ex presidentes Ford y Nixon y más de un centenar de autoridades políticas, legislativas, judiciales y militares de los Estados Unidos.

El «funeral del Estado», que comenzó a las once de la mañana, hora local, con la capital bajo cero grados y nevada, trajo a Washington por primera vez desde su dimisión, hace tres años y medio, al ex presidente Richard Nixon.

Nixon fue el candidato que derrotó a Humphrey en las elecciones presidenciales de 1968 por un estrecho margen de votos.

Hubert Humphrey buscó la presidencia de los Estados Unidos desde 1960, la mayoría de las veces sin éxito, dentro del propio Partido Demócrata, y finalmente cuando obtuvo la nominación, perdió las elecciones frente al republicano Nixon.

Humphrey fue vicepresidente norteamericano con Lyndon Johnson, dos veces senador y alcalde de Minneapolis «Minnesota). El «Guerrero Feliz», como le calificaban sus contemporáneos, fue un incansable luchador por las causas liberales de los derechos humanos y contra la discriminación racial.

El actual vicepresidente, Walter Mondale, uno de los discípulos y protegidos políticos de Humphrey, procedente del mismo Estado, industrial y agrícola del norte americano, dijo el domingo en el discurso del funeral que «Hubert Humphrey representaba la conciencia de América».

Sólo 25 figuras políticas y militares en los Estados Unidos han recibido hasta ahora el tratamiento fúnebre reservado para presidentes.

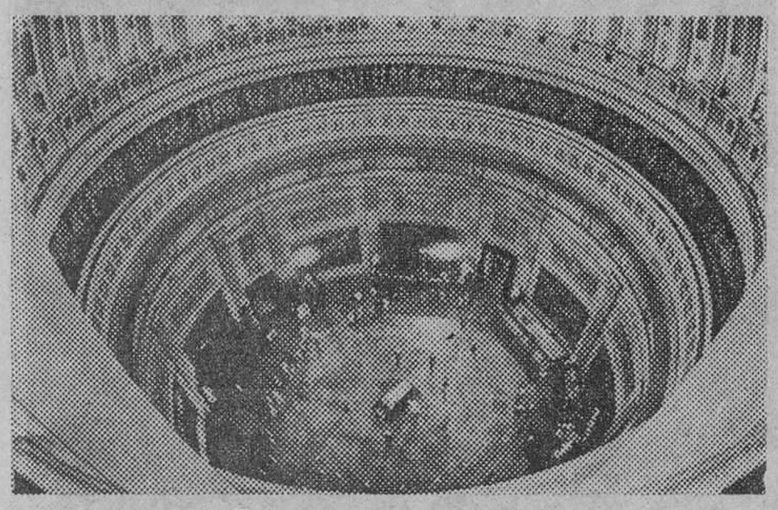

Vista de la Rotonda del Capitolio de Washington, desde su cúpula, en donde fue instalada la capilla ardiente del cadáver del senador Hubert H. Humphrey. (Foto UPI-CIFRA.)

CRONICA DE ANDORRA

POR FIN LLEGA LA NIEVE

Hoy, segunda consulta para la reforma institucional

ANDORRA LA VELLA, 15. — Por fin la nieve, deseada por todos, se ha convertido en protagonista del fin de semana andorrano. La nieve, que tuvo en vilo a los hoteleros y a los propietarios de estaciones de esquí, ha aparecido ahora, generosa, abundante, y creando, ¿cómo no?, algún inconveniente a los atrevidos automovilistas. La cosa no ha sido, desde luego, como los 5.000 vehículos atrapados en los altos burgaleses de «La Brújula»; pero la leridana carretera 1313 tendió también sus trampas de hielo y peligro a los amantes del volante dominguero.

Y el Principado de Andorra, blanco en su totalidad, afanoso en su comercio, ruidoso a la hora de escuchar los vehículos calzados con cadenas y ruedas de clavos, ha vuelto a su fisonomía invernal acostumbrada. Se acabó el buen tiempo y terminaron también la placidez de ese regusto tan perseguido y agradable de tomar el sol, a 2.800 metros de altura, en una terraza de Soldeu, en el Pas de la Casa o en el Gran Roig. Ahora, si se va a la nieve, hay que pasar frío, mucho frío. Y luchar, sobre todo, con el «toro» y el Coll d'Envalira.

Por lo que respecta a la política, hoy a las diez comenzarán las votaciones de la Segunda Consulta Pública encaminada a saber cuál es el deseo del pueblo en materia de reforma institucional. Como se sabe, el pasado 28 de octubre fueron sometidos a criterio popular seis proposiciones de reforma, por medio de las cuales se exponían los rasgos de lo que podría renovarse.

El censo electoral en aquella ocasión fue de 3.206; los votantes, 1.934 (60,30 por ciento). La propuesta del ADA (Agrupament Democratic d'Andorra), la número 6, obtuvo 668 votos (34,54 por ciento de los votantes). Los votos en blanco: 597 (30,8 por ciento). La propuesta del Quart de Les Escaldes-Engordany, 393 votos (20,32 por ciento). La del Comú de La Maçana, 173 votos (8,94 por ciento). Y el conjunto de las tres propuestas elaboradas por el Consell General, obtuvieron 79 votos (4,08 por ciento).

A través de estos resultados se observa fácilmente una victoria de las fuerzas del colectivo ADA. Se trata, sin embargo, de un triunfo relativo, puesto que las papeletas en blanco fueron muchas.

Esta es una de las razones —creemos— que han aconsejado al Consell General a proceder a una nueva consulta popular. La otra ha surgido de la divergencia entre los defensores de la propuesta número 6 con los que patrocinaban las números 4 y 5, o sea de Les Escaldes y de la Maçana. No se trata de un divorcio de puntos de vista, sino más exactamente de un distanciamiento a la hora de sustanciar los puntos de la reforma.

Opciones de ahora

La solución que presenta el Consel General en la consulta pública sell General en la consulta pública letas, una para la propuesta número 6, patrocinada por el ADA; otra, para la número 7 (fusión de los proyectos 4 y 5, de Les Escaldes y La Maçana); y una tercera papeleta con la inscripción: «No se acepta ninguna de las dos propuestas presentadas.» Habrá, no obstante una cuarta papeleta en blanco, que equivale al voto nulo.

Hoy, pues, a partir de las 10 de la mañana y hasta las cinco de la tarde, los electores andorranos podrán expresar su opinión en este debatido y complicado tema de la reforma institucional. Como siempre, se espera una gran afluencia de votantes —y decimos «gran» en relación al censo— que posiblemente superará la cifra de los últimos comicios legislativos.

Jordi BONET ROVIRA

Tras las dificultades en el seno de la mayoría

PROBLEMAS PARA GISCARD, AL REGRESO DE COSTA DE MARFIL

París, 14. (Crónica de Jorge Pol-Girbal, especial para la «Hoja del Lunes».)

Cuando el presidente de la República Francesa regrese de su viaje a Africa, mucho material político tendrá que estudiar y analizar en vista del desayuno ofrecido este mismo lunes en honor de ochenta personalidades de la actual supuesta mayoría presidencial en el Palacio del Eliseo.

Valery Giscard d'Estaing había dejado una situación que parecía favorable para la mayoría cuando inició, a mitad de la semana pasada, su último viaje oficial antes de marzo, a la Costa de Marfil. La visita de Carter fue un éxito para Giscard y un problema más para las izquierdas, al ser recibido el líder socialista por el primer americano. Todo parecía claro cuando el avión «Concorde» aterrizó en Abidjan, capital de uno de los únicos países africanos francófonos que, junto al Senegal, lograron superar las dificultades del poscolonialismo francés bajo la presidencia del mismo hombre que reclamó y consiguió esta independencia.

El presidente obtuvo el éxito popular previsible, Houphouet-Boigny aprovechó, por su parte, la ocasión para reclamar el liberalismo más absoluto, liberalismo que ha permitido a la Costa de Marfil un crecimiento económico casi único en Africa, crecimiento que la descubierta de yacimientos de petróleo refuerza. Ambos presidentes han reclamado para Africa el derecho a la independencia ideológica en un momento en que el continente es el terreno privilegiado que la expansión de los conflictos ideológicos mundiales.

Problemas en el seno de la mayoría

El hombre del Eliseo había previsto este aspecto favorable «electoralmente» de su última visita a un país extranjero antes de las elecciones legislativas, pero no los nuevos problemas políticos surgidos en el seno de la mayoría tras la decisión de Jacques Chirac de presentar separadamente, los candidatos del partido gaullista a la primera vuelta de las elecciones, sin tener en cuenta el acuerdo electoral del verano pasado que imponía un acuerdo previo que permitiese escoger un candidato único desde la primera vuelta de las elecciones.

Cuando, el pasado sábado, surgió la ruptura entre los dos grandes de la oposición, del discurso del primer secretario de Partido Comunista Frances, el primer ministro habló de la «sagrada desunión», pero los problemas de las izquierdas no han facilitado el reforzamiento del bloque mayoritario, sino al contrario, multiplicando las esperanzas para cada uno de los bloques de la mayoría, el bloque presidencialista compuesto por los partidos no-gaullistas y el bloque que detiene actualmente la mayoría en la Asamblea Nacional bajo la etiqueta gaullista.

Giscard podía esperar que la cena del próximo lunes sería la de la tregua definitiva, pero en realidad se considera que la presencia del actual alcalde de Paris planteará, finalmente, más problemas que lo previsto.

La evolución paralela del «festival del eurocomunismo» hacia un profundo desacuerdo entre los partidos de oposición en Europa, se acelera tras la declaración del portavoz de la embajada americana en Roma, según la cual Estados Unidos no son favorables a la participación de comunistas al Gobierno italiano. En Francia esta declaración es percebida por los comentaristas como una verdadera dosis mortal de veneno hechada por Carter en la vida política europea. El líder socialista, tras las felicitaciones recibidas por parte de Carter, beneficiaba de la confianza de los electores atlantistas sin haber tomado la iniciativa de la ruptura con los comunistas, pero desde la declaración de Roma, los comunistas franceses acusan a los socialistas de obedecer a directivas americanas.

Nicolás Redondo, en París

Este pasado jueves se reunieron en París los responsables de las dos principales centrales sindicales francesas.

El secretario general de la CGT de tendencia neocomunista y de la CFDT de tendencia comunista. Ambos organizaron un calendario de acción sindical moderada durante el período preelectoral. Nicolás Redondo, el líder de UGT española se ha entrevistado con el primer secretario del sindicato neosocialista. Por primera vez en la historia sindical europea y quizá mundial, se prevé un día de acción común en toda Europa para protestar contra los patronazgos y los gobiernos europeos que pretenden, según los sindicatos de tendencia socialista, cargar los gastos del enderezamiento económico sobre la cuenta de los obreros y de los desfavorecidos en general.

La capital francesa es uno de los centros bursátiles y financieros más importantes del mundo y en la ofensiva bancaria española en la capital francesa va en el sentido de una explotación no tanto de los recursos hasta entonces buscados por la banca española, los de la imigración, sino de las posibilidades de financiamiento de una de las actividades principales de la economía moderna, la exportación.

Con la inauguración, el pasado viernes, de la sucursal parisina del Banco de Vizcaya se extiende la red bancaria española en Francia, pero también la de uno de los «grandes» del mundo económico y financiero español en este mercado, en adelante mundial, del negocio de capitales a alto nivel. Con un estudio completo de las actualidades y perspectivas de la economía española el vicepresidente del Banco de Vizcaya planteó las realidades económicas de nuestro país y sus perspectivas para los próximos años.

El eurocomunismo preocupa a Wilson

Londres, 15. (Efe.) — Un aviso contra los peligros que, a su juicio, presenta el eurocomunismo a la situación estratégica de la Europa Occidental, fue lanzado por el ex primer ministro británico sir Harold Wilson.

En una entrevista para la televisión de Singapur, donde ha estado cinco días, Harold Wilson señaló que el crecimiento de la alianza entre socialistas demócratas y comunistas que se conoce en Europa como «eurocomunismo» puede representar un peligro para la OTAN.

«La Alianza Atlántica —dijo Wilson— puede quedar completamente desmembrada si uno de sus países miembros en una posición estratégica como Italia, por ejemplo, da acceso en el poder a los eurocomunistas o, lo que es peor, a los comunistas ortodoxos.»

El ex premier laborista mostró su convencimiento de que en Estados Unidos no se concede la debida importancia al «sutil crecimiento del eurocomunismo» por creer que éste ayuda a debilitar el comunismo soviético.

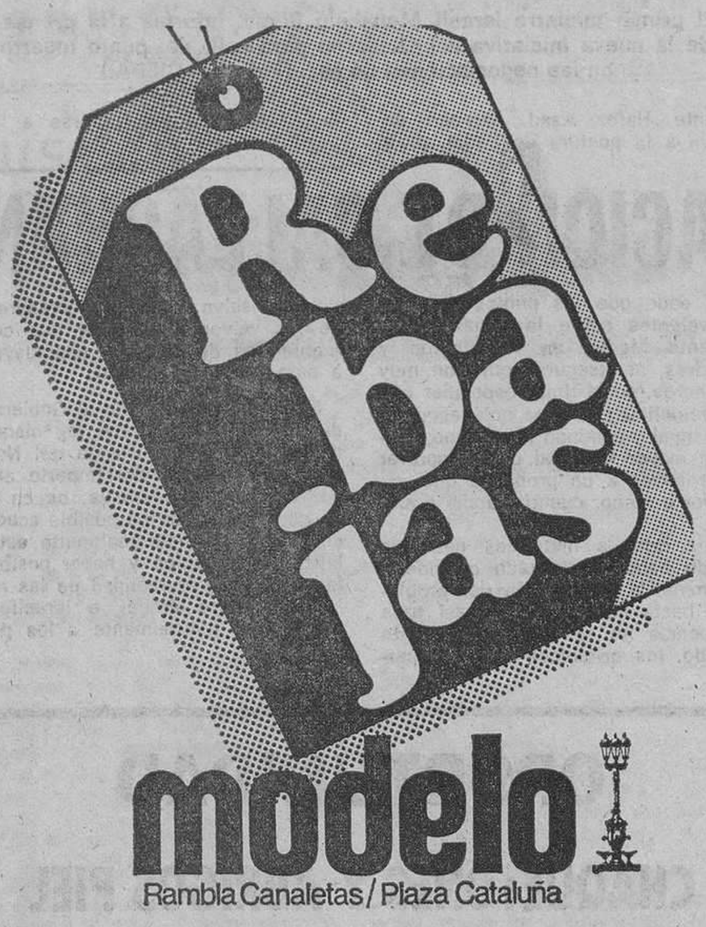

BAZAR Perpiñá
Rda. San Pablo, 4, 6 y 8 Rda. Universidad, 21 - Tels. 242.17.35 - 318.79.94

Compre su T.V. COLOR «a precios de 1.976» por 68.888 pts.
o por sólo 2.200, ptas. al mes
no compre sin visitarnos «GANARA DINERO»
WERNER-ELBE-PHILIPS-TELEFUNKEN-VANGUARD-LAVIS-INTER
transporte gratis a toda Cataluña

PERFORACION - DISQUET
con máquinas I.B.M. y UNIVAC
MECANOGRAFIA - TAQUIGRAFIA
En 1, 2 o 3 meses
ACADEMIAS C. CATALAN

En BARCELONA: Rbla. Cataluña, 3	Tel. 302 22 38
» P.º Fabra y Puig, 236	Tel. 251 93 82
En HOSPITALET: Castellvell, 10	Tel. 333 20 35
En SANTA COLOMA: José Antonio, 84	Tel. 386 79 98

CENTRO ESPECIALIZADO ANTICALVICIE
introductor en España del método
Bio-Capelli (cabellos fijos)
siempre en vanguardia en la investigación y estudio de los problemas de la calvicie...
Presenta en exclusiva el nuevo sistema
MICRO-GOTAS (cabellos fijos)

usted puede conseguir cabello natural, definitivamente fijado a su cabeza, con este nuevo y sensacional descubrimiento.
Sin tratamientos, ni lociones, ni peluquines, ni entretejidos, ni trasplantes.
Pídanos información sobre nuestros dos métodos en exclusiva. Sin compromiso estudiaremos su caso gratuitamente.
Sólo en C.E.A. puede comprobar la eficacia de sus métodos exclusivos BIO-CAPELLI y MICRO-GOTAS
Envíe el cupón o solicite entrevista al tel. 318 91 86
(de 9,30 a 1 y de 4 a 8, sábados de 9,30 a 2)
centro especializado anticalvicie
Ronda Universidad, 33, 2.º, 1.ª BARCELONA-7

Don .....
Domicilio ..... Tel. .....
Localidad ..... Distrito Postal .....

Ministerio de Educación, Cultura y Deporte

VENTA POSBALANCE

GRANDES REBAJAS

ABRIGOS
Señoras y chicas jóvenes.
1.995

FALDAS
Amplísimo surtido, modelos y colores.
495

SUETERS
Señoras y chicas jóvenes.
295

CHAQUETONES
Linea deportiva.
1.995

ABRIGOS
Caballeros y muchachos.
2.995

TRAJES
Tonos de gran actualidad.
3.995

Surtidos completos de plena moda
a precios de Venta Especial

Jorba Preciados

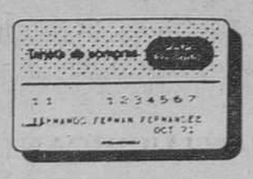

Con nuestra
Tarjeta de Compras
no es necesario
llevar dinero.

Ministerio de Educación, Cultura y Deporte

Lógico: Si hay que remolcar grandes pesos, a los más fuertes les cuesta menos.

Menos esfuerzo y menos tiempo. Y, consecuentemente, menos dinero. Porque en el transporte pesado el ahorro de tiempo ahorra dinero. Ya sabe.

Lógico. Y es que, a la hora de remolcar muchas toneladas las buenas intenciones no bastan. Hace falta fuerza.

La gama de tractores Pegaso la tiene. Se la dan, perfectamente administrada, sus motores de 260, 306 y 352 CV de potencia. Potencia de sobra para poder elegir entre los más fuertes.

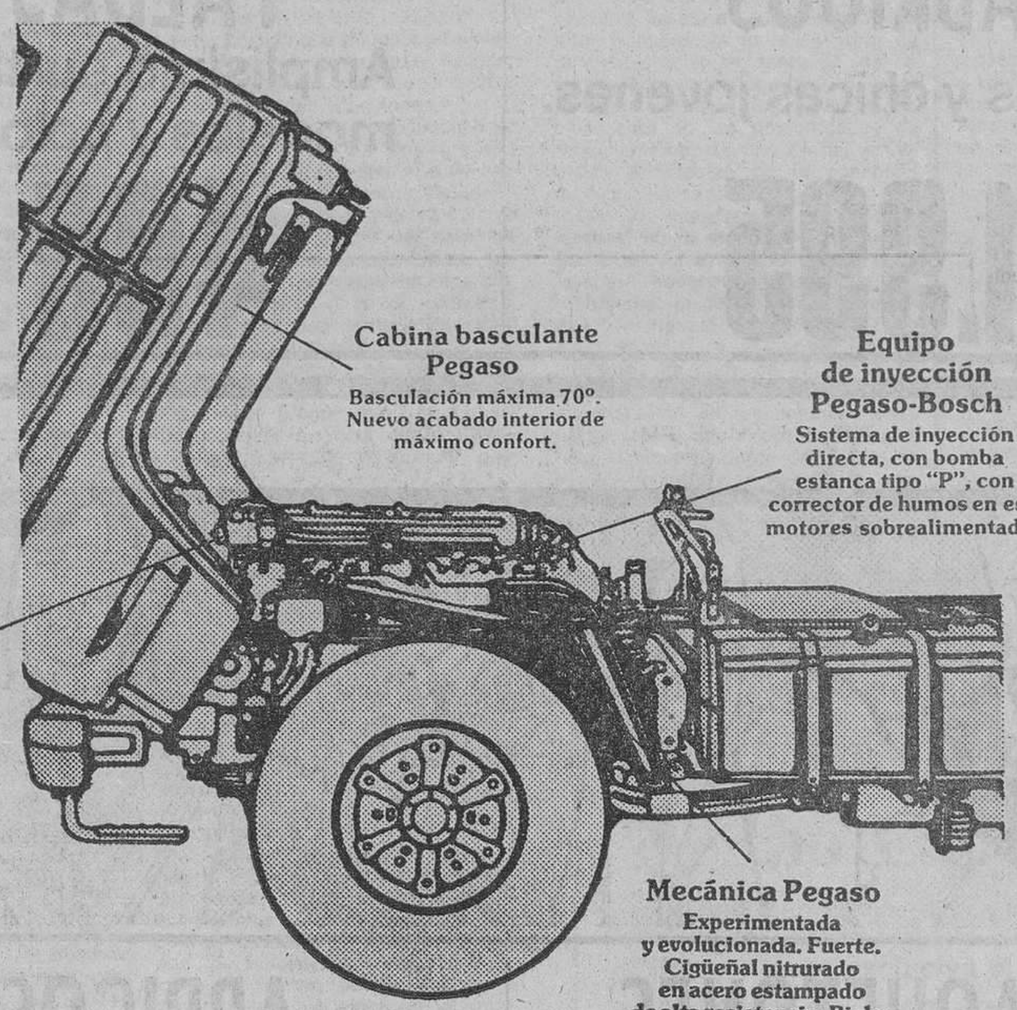

Pegaso

Tractores gama pesada. 260, 306 y 352 CV.

DOS PUNTOS

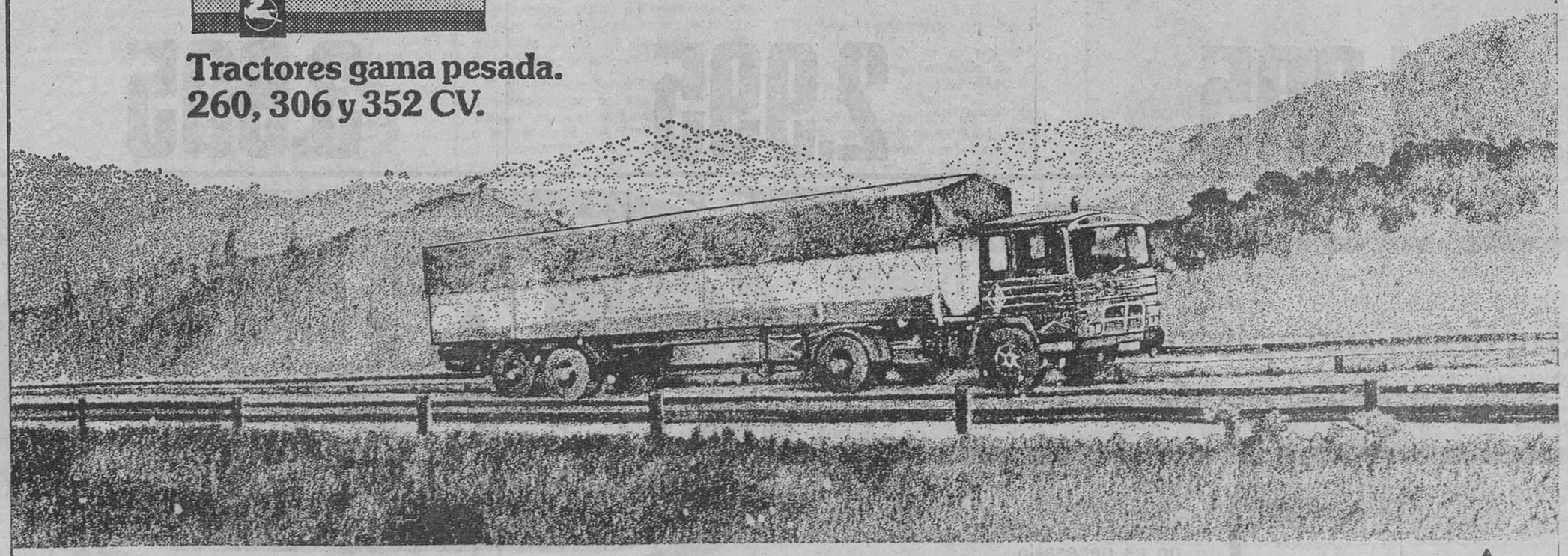

TODOS LOS VEHICULOS PEGASO Y SAVA UTILIZAN LUBRICANTES CS

Ministerio de Educación, Cultura y Deporte

CATALUNYA

Cervelló i La Palma vibraron con su president

«M'he emocionat més que el 23 d'octubre», confesó a sus paisanos el presidente de la Generalitat, Josep Tarradellas, desde el balcón del Ayuntamiento de Cervelló. Con estas palabras el señor Tarradellas venía a expresar el hondo contenido emotivo de su primera visita a su pueblo natal, después de 40 años de ausencia.

Eran las diez y media de la mañana de ayer cuando el President y su esposa, señora Antonia Macià, abandonaban el Palau de la Generalitat acompañados de sus cuñados, sus sobrinos y del miembro de la secretaría del President, el señor Romá Planas. Por expresa indicación del señor Tarradellas el itinerario hasta Cervelló se hizo por la carretera general y no por la autopista, por ser deseo del presidente hacer el mismo recorrido que hacía antaño.

Josep Tarradeas, Honorable president de la Generalitat de Catalunya, visitó el cementerio de Cervelló en compañía de su esposa durante su estancia en la pequeña población.

La villa de Cervelló estaba completamente engalanada con senyeras y retratos del President. A pesar del mal tiempo, que posteriormente fue dejando paso a un tímido sol invernal, toda la población de Cervelló esperaba a su hijo predilecto —título que le otorgó la corporación municipal el pasado 20 de octubre— con gran emoción. El President, que llegó a Cervelló pocos minutos antes de las once, fue recibido en la puerta del Ayuntamiento por el alcalde de la villa, señor Josep Jané, corporación municipal y representantes de los partidos políticos, asociaciones culturales y deportivas, etc. Minutos antes en el cementerio, el señor Tarradellas junto a sus familiares depositó unos ramos de flores ante la tumba de su hermana Antonieta.

Una vez en la sala de actos del Ayuntamiento, el señor Tarradellas recibió diversos obsequios que le ofrecieron antiguos amigos de la infancia: retratos de hace más de 50 años, un pez artístico de cristal —fabricado por un antiguo compañero de fábrica de su padre— y el pergamino en el que consta el nombramiento de hijo predilecto de la villa. Asimismo, el presidente de la Caja de Ahorros del Penedès anunció que el Casal dels Avis de próxima construcción llevará el nombre de Josep Tarradellas.

Con viva emoción el President de la Generalitat agradeció las muestras de cariño de las que era objeto, agradecimiento que reiteró en un breve discurso que dirigió a sus paisanos desde el balcón del Ayuntamiento. El President recordó que siempre había hablado con orgullo de Cervelló, que en sus años de exilio había seguido muy de cerca los aconteciminetos de la villa y que ahora sólo tenía palabras de agradecimiento y felicitación por los progresos que había podido comprobar. También anunció la próxima construcción de un puente de acceso a las nuevas escuelas municipales, financiado por la Generalitat, lo que produjo gran satifacción entre el público que llenaba la explanada. Tomaron la palabra también el alcalde de Cervelló y un representante de las entidades cívicas, el señor Josep Llurba, que reivindicó el Estatut d'Autonomía para Catalunya. Tras los parlamentos los Castellers de Vilafranca levantaron el clásico «pilar» hasta el balcón donde se encontraba el President, quien recogió junto a su esposa al «anxaneta».

A continuación, en la Rambla Miquel Prat, dieron comienzo una serio de actos populares, con danazs, cantos y sardanas. El President recibió durante un buen rato las muestras de simpatía de los hombres y mujeres de Cervelló, que acudieron constantemente a saludarle a la tribuna que ocupaba.

También visitó el President la casa donde había nacido, en el número 69 de la Avenida del Generalísimo. Departió con sus actuales inquilinos y descubrió una placa donde se indica que en aquella casa nació el President de la Generalitat el 19 de énero de 1899.

Terminados los actos populares, el President y acompañantes se trasladaron, en medio de un clima de gran fervor popular, a la villa contigua de la Palma, que actualmente está integrada en el municipio de Cervelló. De nuevo el numeroso público aclamó al President, que presidió un emotivo acto en los locales de la Sociedad La Alianza. Pronunciaron breves palabras de bienvenida el presidente de la sociedad y la maestra Mercé Llop. Ambos resaltaron la reciente historia de Catalunya y el triunfo de las reivindicaciones catalanas en el pasado 15 de junio y el posterior restablecimiento de la Generalitat. Como en veces anteriores, el President agradeció las muestras de afecto que se le dispensaban e hizo votos por la Catalunya futura, su unidad necesaria en estos momentos, y su esperanza en el pueblo catalán. También hizo referencia el señor Tarradellas a los trabajos que el próximo día 23 inician las Comisiones Mixtas.

Con un clima encendido de catalanismo y vítores a la Generalitat la Coral Diana inició el canto de «Els Segadors», que fue coreado por todos los asistentes.

Tras despedirse de sus paisanos, el President Tarradellas se trasladó al restaurante Fontpineda, en el término municipal de Palleiá, donde fue recibido por el alcalde de la villa, señor Llort. En el citado restaurante más de un centenar y medio de vecinos de Cervelló ofreció al President un almuerzo, que finalizó con el canto de «Els Segadors»y «Es l'hora dels adeus».

A media tarde el President Tarradellas y su esposa se trasladaron de nuevo a Barcelona.

GIRONES - BANYOLES

La Comisión de Control Municipal denuncia la política de «hechos consumados» del Ayuntamiento

La Comisión de Información y Control Municipal de Banyoles, integrada por los partidos que salieron vencedores en las elecciones del pasado mes de junio, ha hecho pública una nota en la que valora su actuación de los últimos meses. El escrito empieza recordando que la «Comisión ha hecho varias peticiones y propuestas al Ayuntamiento que, en su mayor parte, no han sido contestadas o aceptadas, y aquellas que lo han sido no se han puesto en práctica por razones "técnicas"».

Seguidamente la comisión lamenta que todavía el Ayuntamiento no haya realizado la revisión del Censo Municipal, tal como se le ha pedido, alegando «falta de personal». En la última reunión conjunta con el actual consistorio éste se ha comprometido a hacer la revisión durante el presente mes de enero, pero la comisión no se fía demasiado de la promesa.

Un punto especialmente importante es el de la elaboración de un nuevo Plan General de Ordenación Comarcal que abarcaría los municipios de Banyoles y Porqueres. Al respecto, la comisión de control denuncia la tardanza del Ayuntamiento en responder a las dos preguntas siguientes: a) Cuáles son las motivaciones que empujaron al actual Consistorio a emprender la redacción del nuevo Plan; b) Cuáles fueron las premisas o criterios que el Ayuntamiento dio a los servicios técnicos contratados.

En vista de la falta de una respuesta municipal adecuada, la comisión dice **que esto le hace pensar que tal vez no existían tales criterios a la hora de encargar la confección del proyecto, lo que sería más grave, que existieran otros criterios que contemplaran los intereses de posiciones privilegiadas.**

En este sentido, la comisión denuncia **unos hechos, más o menos aislados, que van condicionando la futura materialización de una nueva ordenación urbanística de Banyoles.** Como ejemplo, pone el desvío de la carretera comarcal C-150 a Olot; la construcción de bloques de pisos en zonas rústicas; la construcción de bloques de una altura superior a la permitida en el Plan vigente; el trazado de la carretera de circunvalación del lago, etcétera. **Todo ello ha creado** —afirma la comisión— **situaciones de hechos consumados que difícilmente podrán ser corregidos por un próximo Ayuntamiento democrático.**

DESVINCULAMIENTO DEL AYUNTAMIENTO CON LOS INTERESES DE LA POBLACION

La nota de la comisión denuncia seguidamente **cómo grupos con intereses económicos continúan presionando para conseguir sus objetivos lucrativos, mientras continúa habiendo sectores marginados...** También denuncia **una serie de contratos del Ayuntamiento con personas privadas, de los cuales se deduce una pobre defensa de los intereses públicos, así como una exagerada duración de los plazos de revisión y cancelación.** Por último, la comisión afirma haber sacado las siguientes conclusiones de sus contactos con la Administración local:

a) **En el terreno económico, una poca capacidad económica del Ayuntamiento, agravada aún más por no utilizar todas las posibilidades de recaudación de recursos, y la utilización de créditos a largo plazo para financiar todos sus proyectos.**

b) **En el terreno urbanístico, un caos provocado por la aplicación de normas de dudosa legalidad, por la tolerancia e incluso complicidad con situaciones de hechos consumados.**

c) **En el terreno ecológico, una inoperancia del Patronat de l'Estany, manifestada en los últimos «afers» y por su desvinculación con los grupos de personas de Banyoles, interesadas y entendidas en esta materia.**

d) **En el terreno cultural y otros, en que su acceso es limitado de acuerdo con la actual Ley de Régimen Local, existe una total desvinculación.**

La comisión acaba su escrito pidiendo que **todos estén alerta y procuren durante este tiempo de transición que no se produzcan más acciones que puedan hacer que la opción que escogeremos democráticamente en las próximas elecciones municipales no se encuentre tan comprometida que no pueda ser puesta en práctica.** A este paso, todo podría ser.

PERE MADRENYS

BAIX EBRE

LA CREACION DEL POLIGONO INDUSTRIAL DE VINALLOP SE RETRASA

Tortosa. — La decisión sobre el polígono industrial Bajo Ebro-2 o de Vinallop podría quedar aplazada para dentro de un año, cuando se disponga de los primeros resultados del Estudio Socio-Económico de Alternativas del Ebro. Tal parece desprenderse de la reunión informativa celebrada el pasado viernes día 13, entre los promotores del polígono y representantes de grupos políticos y centrales sindicales de las comarcas del Baix Ebre y Montsiá.

Esta reunión venía precedida de notable expectación, tanto por la envergadura del proyecto —se trataría del área industrial mayor de España, con 618 hectáreas de superficie—, como por la posición que al respecto habían tomado algunos partidos políticos. Asistieron el presidente de la sociedad promotora que, como se sabe, es filial del Banco Industrial de Cataluña, acompañado de un equipo de técnicos y juristas y representantes de todos los partidos y centrales sindicales, concretamente: AP, UC, UCD, PCC, CDC, ERC, PSOE, PSC, PSUC, OIC, USO, UGT, CC. OO. y CNT, algunos de los cuales iban asimismo acompañados de sus propios técnicos asesores.

La sesión constó de dos partes, en la primera de ellas los promotores del polígono expusieron las diversas incidencias desde que, hace cuatro años, adoptaron la decisión de urbanizar una gran área industrial en el valle inferior del Ebro; asimismo explicaron las características de la misma y detalles técnicos del proyecto. En la segunda parte, los asistentes formularon diversas preguntas en solicitud de mayor información al respecto.

Como conclusiones, apareció clara la voluntad de los promotores de seguir adelante con los trámites para conseguir la aprobación del polígono, a tal efecto se había presentado ya recurso de reposición a la decisión ministerial que lo había denegado recientemente. Sin embargo aseguraron que no deseaban forzar la situación en el caso de existir una voluntad mayoritaria por parte de los partidos y sindicatos de oposición total al proyecto. Estos alegaron que era imposible pronunciarse sobre el tema por no disponer de una información completa y existir aún puntos oscuros. No obstante, aunque se llegase a clarificar totalmente el expediente, quedaría la duda respecto a si el modelo de desarrollo futurp para estas comarcas debe pasar por la alternativa de una gran industrialización que sería generada por el polígono de Vinallop. En este sentido se constató que era necesario previamente disponer de los primeros resultados del Estudio Socio-Económico de Alternativas del Ebro, que permita a los habitantes de estas comarcas escoger una opción de desarrollo en concreto. Una vez adoptada esta decisión y en el caso de no ser incompatible con la propuesta del área industrial de Vinallop, se reanudarían los contactos para discutir el plan propuesto.

Con independencia de la conclusión anterior se propuso, y fue aceptado por los promotores, que en todo caso la decisión última de aprobación del polígono debía trasladarse del Ministerio de Obras Públicas y Urbanismo del Gobierno central a la Conselleria de Política Territorial y Obres Públiques de la Generalitat, única que debería tener competencia al respecto dentro del territorio de Catalunya.

José BAYERRI

FIGUERES

Se fugaron seis presos

Figueres. — Seis presos, internados en la prisión de Figueres consiguieron evadirse de la misma en la madrugada de ayer, según ha podido confirmar «Cifra», tras una serie de rumores en este sentido.

Fuentes próximas al citado establecimiento penitenciario añaden que uno de los fugados ha sido detenido a las pocas horas, ignorándose el paradero de los restantes, que son buscados intensamente por la Guardia Civil, habiéndose reforzado el control y los servicios de vigilancia en la frontera.

Asimismo se indica que, en el instante de producirse la fuga, fue agredido con una navaja un celador de la prisión, si bien sus heridas no parecen revestir importancia. Hasta el momento no ha sido aún facilitada la filiación de los presos evadidos. — Cifra.

TODO EL COMEDOR POR 1.500 PTS MES

Diputación, 92 (metro Rocafort, salida Calabria) 500 plazas en parking
JAM Barcelona: Urgel, 264
Tarragona: Prat de la Riba, 12 y 14
Lérida: Canónigo Brugulat, 13

INSTITUTO QUIMICO DE SARRIA

(Departamento de Biología)

Del 16 de enero al 16 de marzo tendrá lugar un curso práctico de «Técnica e Histología Animal». Las clases se tendrán los lunes y miércoles, siendo el horario a convenir con los alumnos.

Para mayor información: Secretaría del Patronato del IQS. Teléfono número 203-89-00.

Ministerio de Educación, Cultura y Deporte

BARCELONA COMARCAL

Barcelonès

L'HOSPITALET: 500 VECINOS SE MANIFESTARON

Bellvitge: Coto de caza de ratas

Ayer por la mañana, unos 500 vecinos del barrio de Bellvitge se manifestaron durante más de hora y media por los charcos, barro y porquería de las mal llamadas calles del «ghetto» donde viven.

La manifestación, incluida dentro de una Jornada de Acción por la Sanidad, estaba convocada por la Comisión de Sanidad del Comité Unitario de Acción Municipal del Polígono Bellvitge, constituido hace unos meses y formado por unos treinta organismos entre partidos políticos, sindicatos, asociaciones de vecinos, entidades culturales y deportivas, asociaciones de padres, comerciantes, etc.

La Jornada de lucha por la Sanidad, comenzó en el solar donde está previsto construir desde tiempo inmemorial un ambulatorio, con juegos para los chavales de «tiro a la rata», pintada de un mural, confección de pancartas alusivas a la problemática de limpieza y sanidad del barrio, caza de ratas en un improvisado safari y recogida de basura y porquería para más tarde llevarlas a la Concejalía del distrito, junto con un escrito para el concejal del barrio señor Piera, en el que manifiestan las necesidades más urgentes que el consistorio debe atender en el breve plazo de 15 días, tales como la limpieza y adecentamiento permanente del polígono, incluyendo calles, solares, mercadillos, semisótanos, así como una completa desratización. El manifiesto continua reivindicando la ampliación de la brigada de limpieza para que no se agrave el actual deterioro, la reparación y ampliación del número de papeleras y bancos, así como el adecentamiento del suelo, pavimentándolo y suprimiendo los charcos. En otro orden de cosas, la Comisión de sanidad del C.U.A.M. del barrio exige la pronto puesta en funcionamiento del Consultorio y el comienzo inmediato del Ambulatorio, ya que teniendo la Residencia «Príncipes de España» al lado no supone ninguna ventaja, pues dado el número de habitantes del polígono —más de 40.000—, corresponden cuatro consultorios que brillan por su ausencia. Finalmente, exigen una solución definitiva a todos los semisótanos declarados inhabitables, cerrar los locales comerciales desocupados y un servicio permanente de farmacias, noches y festivos, pues la extensión y la población del barrio así lo requiere.

Los puntos citados que componen el escrito, tienen la finalidad de conseguir que se cumpla el compromiso adquirido con anterioridad por el Ayuntamiento, para responsabilizarle de todas esas exigencias vitales para vivir decentemente en un barrio creado hace aproximadamente 12 años sin ningún tipo de planificación y en el transcurso de los cuales se han ido agravando los problemas, sobre todo en lo que a sanidad se refiere.

J. C. V. HERMOSILLA

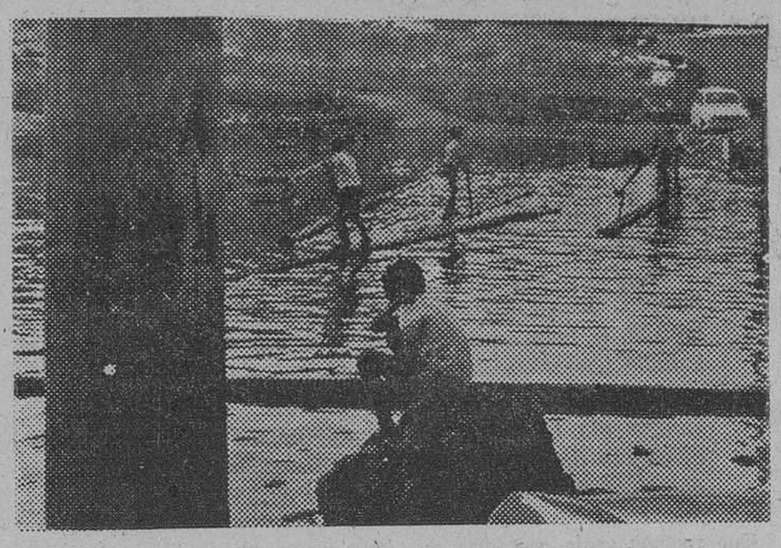

Bellvitge no tiene piscina pero... tiene charcos.

Vallès Occidental

SECTOR DEL METAL

HOY COMIENZA LA CAMPAÑA ELECTORAL

SABADELL. — Hoy comienza la campaña electoral en el sector del Metal, de acuerdo con lo establecido entre las centrales sindicales: CC.OO., C.S.U.T., U.G.T. y U.S.O., por una parte, y la patronal: Centro Metalúrgico, como representativa empresarial del sector.

Tras varias reuniones se llegó a los siguientes acuerdos:

- Convocatoria de elecciones sindicales a partir del 16 de enero, para iniciar la campaña electoral que finalizará aproximadamente el 4 de febrero
- Las fechas de elecciones se recomienda sean las comprendidas entre el 6 y el 17 de febrero.

Por lo que hace referencia al textil se ha establecido un calendario laboral en reunión sostenida el día 11 y cuyo detalle fue dado a conocer el día 13. Tanto CC. OO., USO, UGT como CSUT están conformes en abandonar el calendario electoral de una forma conjunta y unitaria, precisando:

- Impulsaremos las elecciones en las fechas del 23 al 28 de enero, prorrogables hasta el 5 de febrero para aquellas empresas no les diese tiempo en efectuarlas durante el período de tiempo antes mencionado.

En este mismo sentido el gremio de fabricantes, la patronal textil, está conforme con el tiempo marcado y recomienda a sus agremiados lo siguiente:

- De recibir la empresa petición de celebración de elecciones por parte de alguna central sindical legalmente reconocida o por parte de la mayoría de su personal, aconseja la convocatoria, pues **si bien tal elección no es imperativa, se considera del mayor interés el que pueda conocerse y acreditarse la exacta representación del personal.** En esta misma circular, el gremio **estima lógico** que circule propaganda escrita de las distintas candidaturas y que se den facilidades para celebrar reuniones, fuera del horario de trabajo, se subraya.

Rueda de prensa

Dentro de este panorama electoral, destaca la votación y consiguiente acta en importantes empresas del sector de la construcción, donde las posturas se encuentran más radicalizadas al ser quizá más profunda la crisis de empleo y más extenso en consecuencia el paro forzoso.

Que tengamos noticia se ha celebrado una rueda de prensa al respecto en Comisiones Obreras, cuyos dirigentes se han apresurado a informar de la victoria absoluta obtenida en 47 empresas de distintos sectores y de algunas impugnaciones formuladas por otras centrales, con valoraciones de ocupación de puestos en proporciones de victoria casi absoluta. Información debidamente avalada en las actas, que pese a todo ha merecido una respuesta nada conciliadora de otros grupos que entienden como una jugada electoralista reproducir y divulgar victorias parciales, que sólo conducen a la desunión sindical. CNT, que califica a las actuales elecciones de **montaje gubernamental** ha rechazado la divulgación de tan escandalosos resultados a los que bautiza de **absolutistas e hipócritas.**

Cabe esperar que la máquina electoral funcione activamente en las próximas fechas para que se sepa con claridad quién ostenta democráticamente la representación de sus compañeros en los tajos, talleres, fábricas y oficinas. Entendemos, por otra parte, que el conocimiento de los resultados parciales, sectoriales y totales, no puede demorarse y aunque sea lícito en la **lucha por el prestigio y la implantación,** cualquier drama o manipulación —si es que se producen— de los resultados parciales sólo ayudarían a quienes buscan la desunión y el conflicto entre centrales perfectamente legales.

Hablan los autónomos

La Asociación de Catalunya de Autónomos Pequeños Industriales y Comerciantes (ACAPIC) que aglutina a una gran masa de trabajadores autónomos de Sabadell y todo el Vallès, ha hecho público un comunicado del que extraemos los siguientes puntos:

- Necesidad de elecciones para la Cámara Oficial de Comercio, Industria y Navegación de toda Catalunya, ya que **las actuales juntas no han sido elegidas democráticamente.**
- Establecer contactos con las centrales sindicales de la comarca para analizar la situación económica y social y clarificar los objetivos de la Asociación.
- Utilizar todos los medios de comunicación social para exigir el inmediato cumplimiento de los acuerdos del Pacto de la Moncloa. Apoyo a la pequeña y mediana empresa y concesión de créditos oficiales prestando especial atención a los sectores: construcción, textil y transporte, por ser los más afectados, utilizando para ello los canales oficiales de la Conselleria de la Generalitat.

Por último ACAPIC tomará contacto con el Conseller de Treball, para exponerle objetivamente la situación de crisis por la que atraviesa la comarca y estudiar alternativas válidas. También hará lo propio con el conseller de Sanitat para clarificar la cuestión de la Seguridad Social de los trabajadores autónomos. — **Pere FONT GRASA.**

Maresme

EL «TIFUS» DE MATARO CAUSADO POR EL AGUA POTABLE

El origen del brote epidémico de «fiebre tifoidea», acaecido en Mataró, concretamente en el sector Sur de la barriada de Cerdanyola, ha sido de carácter hídrico, o sea, producido por contaminación del agua de uso público, según ha manifestado la Jefatura Provincial de Sanidad.

Inclusive, según los resultados de la investigación epidemiológica que se ha llevado a término, podría concretarse como fechas probables de la contaminación, entre los días 10 y 15 del pasado mes de diciembre. El agua potable de aquel sector se distribuye por medio de una compañía particular llamada «Compañía de Aguas La Gatassa». Al detectarse los primeros casos de «tifus» se efectuó un análisis bacteriológico de los pozos si bien en aquellas fechas ofreció unos resultados negativos.

Durante estos últtimos días el número de enfermos afectados por la fiebre tifoidea, en Mataró, oscilaba según la procedencia de los datos facilitados. La Jefatura local de sanidad ofrecía los datos de los que tenía conocimiento directo y, por otra parte, la «Comissió de Sanitat» de las Asociaciones de Vecinos aportaba unos datos superiores en número. Concretamente, el sábado la variación consistía entre 22 casos y 32. Según los datos facilitados por el jefe de epidemiología, doctor Horta, de la Jefatura Provincial de Sanidad, el número de enfermos afectados es de 29. De ellos, 25 casos han sido comprobados analíticamente y los cuatro restantes están pendientes de confirmación por los resultados de laboratorio.

Diariamente acude a Mataró un médico de Sanidad Provincial, para contrastar las opiniones y los datos con los responsables de la Sanidad local, constatándose que los últimos casos de los enfermos afectados se sitúan entre el día 2 de diciembre y 4 de enero, porque si bien aparecen algunos casos esporádicos más, todos ellos son debidos a no haberse diagnosticado por los médicos como «tifus», o bien tenerlos pendientes de observación para cerciorarse de la enfermedad. No obstante, ningún caso de enfermedad se ha declarado más tarde de las fechas indicadas.

Con las medidas de profilaxis que se han tomado, como la supercloración del agua, el aislamiento y tratamiento a los enfermos y la encuesta epidemiológica, se cree que el brote de fiebre tifoidea en Mataró ha sido dominado.

Ayer se reunió el Consejo local de Sanidad en el ayuntamiento acordando divulgar un informe emitido por el laboratorio municipal, que pone de manifiesto la situación actual y **las mejoras inmediatas que se proponen.** Se pide también al vecindario de la zona de Peramas (suponemos que por error, ya que se trata del vecindario de Cerdanyola) que comunique cuantas irregularidades conozca en el suministro de agua no controlada y en la evacuación de aguas residuales fuera de la reu general de alcantarillado. También se indica, en la nota facilitada por el ayuntamiento, que la vacunación está contraindicada, coincidiendo con el número de enfermos afectados, que lo sitúa en 29. Finalmente, señalan que los servicios locales de sanidad controlan día y noche el nivel de cloración del agua y periódicamente se realizan análisis bacteriológicos.

Ricard BONAMUSA I ARGELAGA

BELLATERRA: NO CONSEGUIRA LA AUTONOMIA

CERDANYOLA. — Hace ya algún tiempo que una gran mayoría de propietarios y vecinos de Bellaterra acordaron mandar la solicitud para que se les concediera la posibilidad de constituirse en Entidad Local Menor, para, de esta forma, conseguir solucionar mejor sus problemas.

Esta posibilidad no parece gustar mucho a los miembros del Consistorio cerdanyolense, que se niegan a que se les dé luz verde.

El pleno del 16 de noviembre tocó el tema, tras un largo tiempo de indecisión y de silencio en el que las opiniones individuales pulsadas se mostraban en desacuerdo a la concesión de esta autonomía al barrio periférico de Bellaterra, aduciendo, en primer lugar, el problema económico, ya que Bellaterra resulta un buen filón para la Hacienda local, que no se encuentra ni mucho menos en uno de sus mejores momentos. En el citado pleno se acordó darse por enterados del escrito presentado por los ciento veinticinco firmantes pidiendo la constitución de una Entidad Local Menor para Bellaterra y pasarla a información pública durante un período suficiente.

Diversas posturas de oposición

En el tiempo de presentar alegaciones hay que destacar la del Grup d'Estudis Cerdanyolenses Les Feixas, cuya finalidad es la de los estudios históricos sobre el municipio, que patentizó su oposición a la pretendida autonomía en los siguientes puntos: El término municipal de Cerdanyola se halla configurado invariablemente desde el siglo X. Lo que, ante el 70 % de votos de izquierdas para el total del municipio, se puede centrar en una maniobra política, o bien por la ausencia total en los actuales ayuntamientos de una verdadera democracia. Considerándose que no es el momento oportuno para abordar el asunto, puesto que podría ocurrir lo mismo en otros barrios periféricos, deshaciéndose con ello el término.

En el último pleno celebrado a finales de diciembre del año pasado, también acordó oponerse a la susodicha autonomía.

Francesc EZQUERRA

La clasificación y reparto de la correspondencia es un servicio que exige la colaboración de todos.

Cuando escriba una carta, ponga la dirección postal completa:
-nombre y apellidos
-calle y número
-piso y puerta
-ciudad y distrito postal.

DIRECCION GENERAL DE CORREOS Y TELECOMUNICACION.

FOTOCOPIADORAS
para papel normal y electrostático

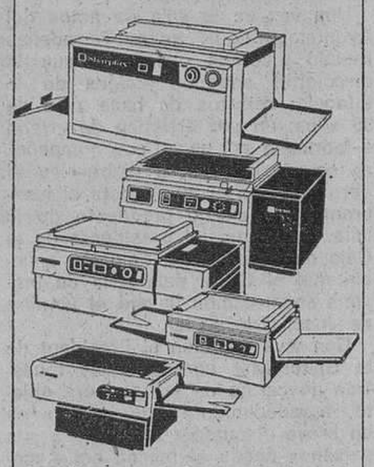

Amplia gama de fotocopiadoras de gran calidad. Negros muy intensos.

SOLICITE INFORMACIÓN A
MECOFSA
MECANIZACION DE OFICINAS, S. A.
SHARP CALIDAD SERVICIO
AV. GLMO. FRANCO, 431 bis-
Tel. 218 51 00
BARCELONA-11

PUERTA ANTI-ROBO
Doble blindaje y contramarco Anti-Palanca
Patente especial Puertas HERCAS
Avda. José Antonio, 144 - Hospitalet
Tel. 335 26 50

LA CUINA® ***
DISSENY I TECNICA
10 AÑOS INSTALANDO COCINAS

MUEBLES DIRECTOS DE FABRICA
CONSULTE PRECIOS
LENNIZ
EQUIPAMIENTO INTEGRAL
PLAZA del CENTRO, 15 y 17
CONDES de BELL-LLOCH, 133
Tel., 250 56 45 y 321 90 96
BARCELONA (14)

Ministerio de Educación, Cultura y Deporte

Baix Llobregat

Después de tres años de lucha

La empresa «Dubler, S. A.», se convierte en cooperativa textil

Han transcurrido más de tres años desde finales de 1974, fecha en que se produjo la quiebra y consiguiente cierre de Manufacturas Españolas Dubler, S. A., a causa de una mala administración por parte de los responsables directos de la empresa y que sin conciencia alguna dejaron en la calle y sin empleo a unas 700 personas que representaban a su vez, a otras tantas familias samboyanas.

En el mismo momento en que se produjo el desagradable desenlace, gran parte de los trabajadores afectados optaron por unirse en régimen cooperativista iniciando por aquel entonces las oportunas gestiones, con el fin de poder solucionar la problemática que sobre ellos había sobrevenido. Los trámites por ellos realizados han resultado muy laboriosos, pero el esfuerzo llevado a cabo en conjunto por los trabajadores que desde un buen principio han luchado sin desmayo, han podido alcanzar sus anhelos.

La puesta en marcha de la factoría Dubler que se encuentra enclavada sobre una superficie de 83.000 metros cuadrados, en la denominada zona industrial de Sant Boi de Llobregat, había sido prevista anteriormente para los primeros meses del pasado año 1977, pero por lo visto, ello no ha podido ser efectivo, debido a no disponer de un crédito de 90 millones de pesetas, los cuales han sido facilitados recientemente por el Ministerio de Trabajo. Con la citada cantidad más de 20 millones de pesetas aportados por 180 trabajadores, parece ser que en esta ocasión, sí se han podido reanudar las actividades de esta factoría cuyo nombre ha pasado a ser el de «Cooperativa Textil Samboyana».

Pese a los actuales momentos difíciles por los que atraviesa nuestro país, reina el optimismo y la confianza entre los componentes de esta Cooperativa, por cuanto en el inicio de sus actividades, cuenta con el apoyo de antiguos clientes para quienes se puso especial interés de que la quiebra no les afectara. La cantidad de pedidos parecen ser muy numerosos, hasta el extremo de que incluso han tenido que ser desestimados algunos de los más importantes, por cuanto en el período inicial de la nueva etapa, no podrían ser atendidos ante la inadecuada maquinaria, pese a que ya se está trabajando en su debido acondicionamiento.

El funcionamiento de la Cooperativa Textil Samboyana, está regido por una Junta rectora compuesta por un gerente, presidente, vice-presidente, secretario y contador tesorero a los que les secundan cuatro vocales. Se espera que en breve plazo las máquinas de la sección de tintes y aprestos, tintes de hilados, estampación, torcidos y textorizados de fibras artificiales, trabajan a pleno rendimiento por cuanto éstas ya están debidamente preparadas.

Cabe esperar que la nueva empresa cooperativa transcurra en la mayor y mejor armonía para alcanzar cuantos objetivos se proponga en favor de las familias que la forman, viendo superados los tres largos años de esfuerzos y fatigas que ello haya podido representar para todos.. — *Ramón PELLIN.*

SANT FELIU DE LLOBREGAT

LA LUCHA DE LOS TRABAJADORES DE HISPANO-SUIZA, CONTRA LA SUSPENSION DE PAGOS

Sant Feliu de Llobregat. — Desde que el 17 de octubre del pasado año la empresa Aluminio Hispano Suiza presentó suspensión de pagos, los trabajadores se han dirigido en varias ocasiones a la opinión pública al objeto de hacer sentir el problema que atraviesan, así como el de agradecer la solidaridad recibida. Considerando que en estos momentos difíciles para el conjunto de los trabajadores en que cada día nuevas empresas amenazan con expedientes de crisis, viendo los trabajadores lo importante que es que todos conozcan cómo están llevando la lucha por defender sus puestos de trabajo y para asegurar que Hispano Suiza no ingrese en las filas de los parados, pues ya en estos momentos los trabajadores de la citada empresa llevan mes y medio sin cobrar ni tan siquiera la paga de Navidad, pese a seguir en sus puestos de trabajo, han hecho público un escrito que dice que durante los tres meses que dura la lucha han hecho miles de gestiones en los más diversos organismos, se han encerrado, hecho manifestaciones, etc., para asegurarse de que los 380 trabajadores continúen trabajando. Que ante todas las formas de lucha les parece haber conseguido como mínimo dos cuestiones fundamentales: demostrar ante todos los organismos oficiales la rentabilidad de la empresa Hispano Suiza, el papel que juega en el sector las repercusiones sociales y en otras fábricas y talleres y las *«gravísimas responsabilidades en que incurrirían las autoridades en caso de permitir que el expediente siga su curso y fuéramos al desempleo».* El escrito sigue puntualizando que los trabajadores y el pueblo de Sant Feliu, con su solidaridad, demuestran que están totalmente en contra de ese tipo de expedientes y que si bien no tienen ninguna responsabilidad sobre el origen y las causas de tal situación, defienden hasta el final su puesto de trabajo y una salida que esté en consonancia con el ánimo de superar la crisis. También clarifican que tras la amplísima manifestación del 4 de diciembre, a la que se sumó la gran mayoría del pueblo santfeliuense, el alcalde dijo que en este año de 1977 no habría los actos de festejos navideños. Así, para evitar posibles malos entendidos puntualizan que no han recibido ningún tipo de ayuda económica por parte del Ayuntamiento y que en posteriores contactos se les dijo que el dinero ahorrado no repercutiría en ayuda. No obstante, el alcalde, personalmente, les comunicó que ponía a disposición de los trabajadores su asignación personal de gastos de representación para posibles viajes que tuviesen que hacer.

En el escrito se informa de las gestiones realizadas destacando la del 22 de diciembre al señor Baylos, director en funciones del gabinete técnico del Ministerio de Trabajo, el cual les hizo patente el especial interés del ministro y el suyo propio en solucionar el caso.

Finalmente aclaran que aunque estas decisiones estén aún en el aire tienen grandes posibilidades de llegar a buen fin. Por otro lado, puntualizan que *en caso de no cumplirse, desean dejar bien sentado la responsabilidad que en estos momentos recae directamente sobre el Gobierno y en concreto sobre el ministro de Trabajo que permitiría hundirse una empresa punta en su sector que exporta a 29 países extranjeros, que tiene una cartera de pedidos superior a la que puede cumplir y que arruinaría a otras pequeñas empresas y talleres con todas las implicaciones sociales que ello llevaría consigo.* — **Nicanor MOLINA.**

Descubra: EL INMENSO PODER de la MENTE y triunfe

CURSO FASSMAN

Psicólogo

Miembro de la Asociación Nacional de Instructores psíquicos de EE. UU. Ex presidente del Instituto Pan Americano de Hipnología. Más de treinta mil alumnos en catorce países.

● Relajación física y mental ● Meditación dinámica ● Memoria y concentración ● Fisiognomía y tipología ● Sugestión y autosugestión ● Hipnosis aplicada ● Parapsicología ● Telepatía ● Clarividencia ● Psicometría ● Telepsiquia

CONFERENCIA INFORMATIVA
con experimentos y coloquio, Martes, 17 de Enero, a las 20 horas en CASAL DEL MEDICO, Vía Layetana, 31

Iniciación del Curso: Lunes, 23 de Enero
Informes e inscripción en FASSMAN,
Muntaner, 41, pral., 1.ª, esq. Diputación - Tel. 250 69 59

Curso eminentemente práctico y a todo nivel. Cupo limitado.

VILADECANS: DESPEDIDA DEL ALCALDE

Viladecans. — El alcalde de esta localidad, José Parellada Horta, persona muy adicta a expresar por escrito sus pensamientos y opiniones, ha querido manifestar su despedida teórica hasta el momento en que sea práctica con las elecciones municipales, procediendo al envío de un escrito a distintas entidades de la población.

En el referido escrito, el señor Parellada dice, entre otras cosas:

«En pura lógica, es el último año que me corresponde ser —por designación, ya sé que no por elección— vuestro alcalde. ¿Queréis creer que he hecho honradamente lo mejor que he podido, para hacer un Viladecans mejor?»

«Pido queráis perdonarme todos mis errores, que habrán sido muchos. Ofensas que, inconscientemente, haya podido cometer. En el examen de conciencia, a final de año, me hallo más defectos que virtudes. En todo caso, a mi favor, sólo rogar que consideréis que, desde que «soy alcalde», los tiempos han sido durísimos, para mí, novato, tratando de mantener, en el «cambio», la paz local. ¿Lo conseguí, con vuestra colaboración y madurez ciudadana? Creo que sí. El mérito en todo caso, es vuestro, no mío.» — **R. P.**

Télex

Santa Coloma de Gramenet

CAN ZAM, DESTINADO A EQUIPAMIENTOS Y SERVICIOS

Santa Coloma de Gramanet. — Definitivamente la zona de «Cam Zam» ha sido para el pueblo, según resolución de la Corporación Metropolitana, en su última reunión en la que además se destinan para equipamientos y servicios otros importantes espacios de las vecinas localidades de Badalona y Sant Adrià.

El Plan General de Ordenación urbanística del sector determinó que un total de ocho hectáreas de terreno serían destinadas a usos industriales, pero las numerosas alegaciones presentadas contra este proyecto han sido finalmente consideradas por la entidad Metropolitana quien ha determinado finalmente el destino para equipamientos y servicios. Así es que los vecinos pueden sentirse ampliamente satisfechos del desenlace final de este asunto porque será la propia Corporación Comarcal la que se hará cargo de su adquisición para ponerlo a disposición de los fines públicos para los que se reclamaba.

La decisión, que duda cabe, no dejará de lesionar determinados intereses, que serán lamentables en función de la titularidad de los mismos. No olvidemos que algunos de estos terrenos permanecían nominativos a quienes durante muchísimos años los habían tenido en explotación agrícola. Pero no es menos cierto que otros fueron adquiridos por unos puñados de dineros con afán netamente especulativo, y que ahora, en virtud de esta decisión de la Metropolitana, se les truncará sensiblemente el negocio. — M.C.

BADALONA:: EL PROBLEMA DE LA DELINCUENCIA JUVENIL

Badalona, como otras ciudades de la comarca, está sometida continuamente a lo que se viene llamando de un tiempo a esta parte, la «delincuencia juvenil».

No hay día, o mejor dicho noche, que algún ciudadano no sea asaltado en la vía pública, por esas bandas de delincuentes, de 16 a 18 años de edad, que invaden nuestra ciudad. La vigilancia es poca, a pesar del celo que en todo momento ponen nuestras autoridades para evitar estos desmanes. Sin muy lejos, hace escasos días, han sido asaltados dos transeúntes; uno en la calle Prim, muy céntrica por cierto, y el otro en la Avenida Llored-Mozart. Ambos, después de robarles lo que llevaban en su poder, recibieron una paliza, causándoles lesiones. Estos actos fueron causados por unos jóvenes que circulaban en dos vehículos. — **F. RUIZ.**

SANT JUST: LA POLICIA MUNICIPAL YA TIENE DELEGADO

Sant Just Desvern. — Como estaba previsto, se han celebrado en las dependencias de la Policía Municipal las pertinentes votaciones para elegir al representante de dicho cuerpo. Tras el escrutinio correspondiente, ha resultado elegido por mayoría de votos el policía de dicho cuerpo, don Enrique Díaz Conde, perteneciente a la patrulla del servicio nocturno que será el representante que tendrá como misión, aparte de su cometido, el de velar por los intereses laborales de dichos funcionarios.

La plantilla de la Policía Municipal del Ayuntamiento de Sant Just Desvern consta de dieciséis agentes, incluido el cabo, y como los demás policías de los distintos Ayuntamientos, tienen también sus problemas e inquietudes como resultado común es el de elevar al máximo su formación profesional y cuestiones laborales, al margen de los intereses en favor de la población a la cual sirven con espíritu de servicio. — **N. MOLINA.**

EL PRAT: SANT COSME CONTINUA DESMORONANDOSE

El Prat de Llobregat. — A primeras horas de la tarde de ayer volvió a cundir la alarma en el barrio de Sant Cosme como consecuencia del peligro que ofrecía una vivienda cercana al campo de fútbol que mostraba unas gigantescas grietas que hizo precisa la intervención de los bomberos para investigar el estado de la cimentación del edificio.

Posteriormente y por parte de los servicios técnicos municipales se ordenó la inmediata evacuación y apuntalamiento de la vivienda siniestrada. Con anterioridad a los hechos mencionados, ya se había comprobado la gravedad del estado de esta vivienda debido a que las vigas de cemento iban cediendo.

Es de consignar que la construcción de estas viviendas fue realizada por el año 1965 por la Obra Sindical del Hogar dependiente del Ministerio de la Vivienda, y las grietas empezaron a aparecer a los cuatro años de ser habitadas, y si bien hace uno fueron reparadas, no dejaron de producirse derrumbamientos como el registrado en la techumbre del parvulario del barrio, y el más reciente ocurrido en otra vivienda.

Por todo ello se confirma el carácter urgente del plan de remodelación del barrio, cuyas obras se estiman se empezarán dentro de dos meses, y en cuya primera fase se hallan incluidas las viviendas ahora siniestradas. — **DOBAÑO.**

Bages

Manresa: UN EQUIPO DE TECNICOS REVISARA EL PLAN DE ORDENACION

Manresa. — Durante la pasada semana se constituyó en Manresa el equipo de técnicos encargados de realizar la revisión del Plan General de Ordenación de la ciudad que tiene que ser renovado el próximo año 1979.

La formación de dicho equipo ha salido de los contactos que se vienen llevando entre el Ayuntamiento y los representantes de los partidos políticos y concretamente la necesidad de frenar la degradación urbanística que afecta a la capital del Bagés.

Para tal finalidad, el Ayuntamiento solicitó el asesoramiento del IPUR (Instituto Provincial de Urbanismo) a lo que éste introdujo la sugerencia de la formación de un equipo de técnicos conocedores de la problemática y de las necesidades locales para que colaborasen con ellos en los trabajos de revisión de dicho Plan.

Tanto el Ayuntamiento como la Comisión de los partidos políticos aceptaron la propuesta y el equipo ha quedado constituido por dos arquitectos urbanistas, un licenciado en geografía, un ingeniero, un economista, dos asistentes sociales y un abogado.

Al parecer, los trabajos de revisión se iniciarán de inmediato, habiendo fijado un año de tiempo para concluirlo, a partir del cual será sometido a la opinión de todos los ciudadanos, así como en el mes de marzo próximo lo tiene que ser un diagnóstico y unos primeros planteamientos generales sobre el trabajo a llevar a cabo.

Tanto el Ayuntamiento como los partidos políticos están plenamente satisfechos de haber llegado a este beneficioso acuerdo por la trascendental importancia que este hecho significa para el futuro de la ciudad. — JORDI COMELLAS I NOVELL.

Liquidación Alfombras Lledó Mas. Alfombras de hoy a precios muy anticuados. Plaza Urquinaona, 4.

Liquidación Alfombras Lledó Más

Ministerio de Educación, Cultura y Deporte

éste es el mes de la...

LIQUIDACION

DORMITORIO
(Matrimonio-completo)
Frentes en palisandro.
Armario 4 puertas, cama con somier, dos mesitas, tocador con marco y luna.
antes: 39.800'-
AHORA:
25.500.-

ULTIMOS DIAS
de nuestra tradicional liquidación

DORMITORIO
(individual-bicolor)
Armario 2 puertas, cama con somier y mesita de noche.
antes: 27.750'-
AHORA:
17.800.-

COMEDOR
(completo)
en maderas de nogal.
Librería de 2 mts., mesa rectangular extensible y 4 sillas.
antes: 37.250'-
AHORA:
28.800.-

TRESILLO
(completo)
Tapizado en símil piel y cojines en tela acrílica estampada
Sofá y dos sillones
antes: 16.850,-
AHORA:
9.900.-

NUESTROS PRECIOS DECIDEN SU COMPRA

LA NUEVA IMAGEN de

MUEBLES LA FABRICA

C/ROCAFORT, 142 C/CALABRIA, 169

PARKING GRATUITO EN EL MISMO EDIFICIO TRASLADO Y MONTAJE SIN RECARGO

PLANTA BAJA	1	2	3	4	5	6	7	8
SELECCION · MUEBLE CLASICO TRESILLOS · DESPACHOS · CUADROS ARTICULOS REGALO ARMARIOS · SNACK BAR	AUXILIAR · TRESILLOS LAMPARAS · ALFOMBRAS ELECTRODOMESTICOS LENCERIA · OFICINAS · CAJA MUEBLE COCINA	COMEDORES Estilo actual NAVE OPORTUNIDADES	COMEDORES Estilo clásico MUEBLE RUSTICO	COMEDORES Estilo actual	DORMITORIOS MATRIMONIO	DORMITORIOS MATRIMONIO	DORMITORIOS JUVENIL LITERAS ESCRITORIOS	TRANSFORMABLES SOFASCAMA LIBRERIAS CAMA

Ministerio de Educación, Cultura y Deporte

BARCELONA CIUDAD

EN UN ATENTADO ABSURDO Y CRIMINAL

"Scala Barcelona", totalmente destruida por un incendio

Un muerto y tres desaparecidos, trágico balance del suceso

El restaurante-espectáculo «Scala Barcelona» y la discoteca juvenil adyacente, «Planeta 2.001», de los mismos propietarios, fueron destruidos ayer por un incendio, provocado, al parecer, por unas botellas con líquido inflamable y con el trágico balance —en el momento de redactar estas líneas— de un muerto, aunque se especula con la posibilidad de que se encuentren enterradas bajo los escombros unas dos o tres personas más.

El siniestro se inició sobre la una y cuarto de la tarde cuando un grupo de unas ocho o diez personas, que iban a pie, rompieron los cristales de la entrada de «Scala Barcelona» y arrojaron en su interior un par de botellas con líquido inflamable. A pesar de que existían sistemas en el local para impedir, o avisar de la presencia de un incendio, el fuego se propagó rápidamente, debido, principalmente, a la cualidad inflamable de los materiales que decoran el interior de la sala y a la estructura interna del edificio, sin orificios al exterior, excepto las puertas.

La primera víctima

En el interior del edificio se encontraban en el momento de producirse el incendio cuatro mujeres, empleadas de la lavandería, que consiguieron salir inmediatamente; el encargado de la bodega, que salió cinco minutos antes de que se iniciara el incendio, y un número indeterminado de electricistas de los que no se sabe con seguridad si salieron del edificio o si quedaron encerrados en él.

De todas formas, el atentado se cobró su primera víctima en los momentos inmediatamente posteriores a haberse producido. Se trata de Ramón Egea, empleado de la limpieza, que se encontraba en la sala y fue rescatado y posteriormente traslado al Centro Quirúrgico de Peracamps, donde falleció a poco de haber ingresado.

Acuden los curiosos

Desde que se tuvo noticia del incendio, por mediación de las emisoras de radio y de Televisión Española, acudieron numerosos barceloneses al lugar del suceso, con lo que se produjeron atascos en la circulación, que hubo de ser desviada por las calles adyacentes.

Debido al peligro que representaban los depósitos de gas para la calefacción y las cocinas del local, que se temía hicieran explosión, las fuerzas antidisturbios hubieron de apartar a la gente. Los dos edificios contiguos al lugar del incendio fueron evacuados inmediatamente, debido al riesgo de desplome, que podría arrastrarlos en su caída. Dichos edificios fueron utilizados por los bomberos que acudieron con 25 unidades para verter agua sobre la techumbre.

Escenas de dolor

Entre las personas que acudieron al lugar del siniestro se encontraban los familiares de las personas que se supone quedaron encerradas en el local. Ante la casi seguridad de la muerte bajo los escombros de sus allegados, se produjeron numerosas muestras de dolor.

La mujer de Juan López Cara, electricista, acompañada de otro familiar, iba pidiendo a todo el mundo noticias de su marido, de quien se decía había podido salir con vida, pero a quien nadie podía encontrar. El hermano de un empleado de la limpieza, Diego Montoro, con los ojos llenos de lágrimas, pero sereno, iba repitiéndonos a todos: «Está muerto, está muerto, seguro que no se ha podido salvar».

Algunos de los artistas que trabajaban en el local presenciaban también el trágico incendio. Todos mostraban expresiones consternadas ante la magnitud del suceso que les ha dejado sin trabajo.

El empleado de la bodega, de quien sólo pudimos obtener el nombre de pila, Antonio, se negaba a hacer declaraciones: sólo repetía que él se había marchado a comer cinco minutos antes de que se produjera el atentado y que no había visto cómo había ocurrido el suceso. Alguien le decía: «Antonio, te salvaste por no ir a buscar una botella de champán».

Los bomberos entran en el local

A las cinco y media de la tarde, los bomberos pudieron entrar en el local a comprobar los desperfectos causados. En el vestíbulo, con linternas, observaban los restos esparcidos por el lugar, a la búsqueda del material explosivo que había causado la catástrofe.

En ese momento le preguntamos a uno de los bomberos que salían de la sala:

—¿Cómo se encuentra el interior?

—Se ha hundido el techo totalmente.

—¿Saben con seguridad si hay alguien atrapado dentro?

—Nos tememos que haya dos personas como mínimo dentro, en la zona que se ha hundido, o en los camerinos.

—¿Había puertas de salida de emergencia en el local?

—Unas cuatro o cinco.

Los hermanos Riba no hacen declaraciones

Aprovechando un momento en que estaban solos, nos acercamos a Antonio y Ramón Riba, propietarios de «Scala» y «Praneta 2001».

Ante la petición de unas declaraciones, llaman a uno de sus empleados, el señor Pujol, para que conteste a nuestras preguntas —posteriormente, los hermanos Riba no serían tan remisos al aparecer ante las cámaras de televisión. El señor Pujol nos dice:

Estado en que quedó el vestíbulo del conocido restaurante-espectáculo. — (Foto Cifra.)

—No ha quedado nada en absoluto. Pero lo más desastroso son las vidas humanas perdidas.

—¿Cuántos trabajadores había en «Scala Barcelona»?

—Unos ciento cincuenta o doscientos, no los quinientos que en principio se había dicho.

—¿Estaban asegurados los locales?

—Supongo que sí.

Llega el jefe superior de Policía

El jefe superior de Policía de Barcelona, señor Callejas Peinado, que ya había visitado por la mañana el lugar del suceso, al igual que el alcalde de la ciudad, señor Socías Humbert, volvió sobre las seis de la tarde. Inmediatamente le pedimos la confirmación de la causa del incendio.

«Más que un "cocktail Molotov" —nos responde— creemos que ha sido una botella con líquido inflamable, debido a que no ha habido ninguna explosión, pero todavía es pronto para confirmarlo.»

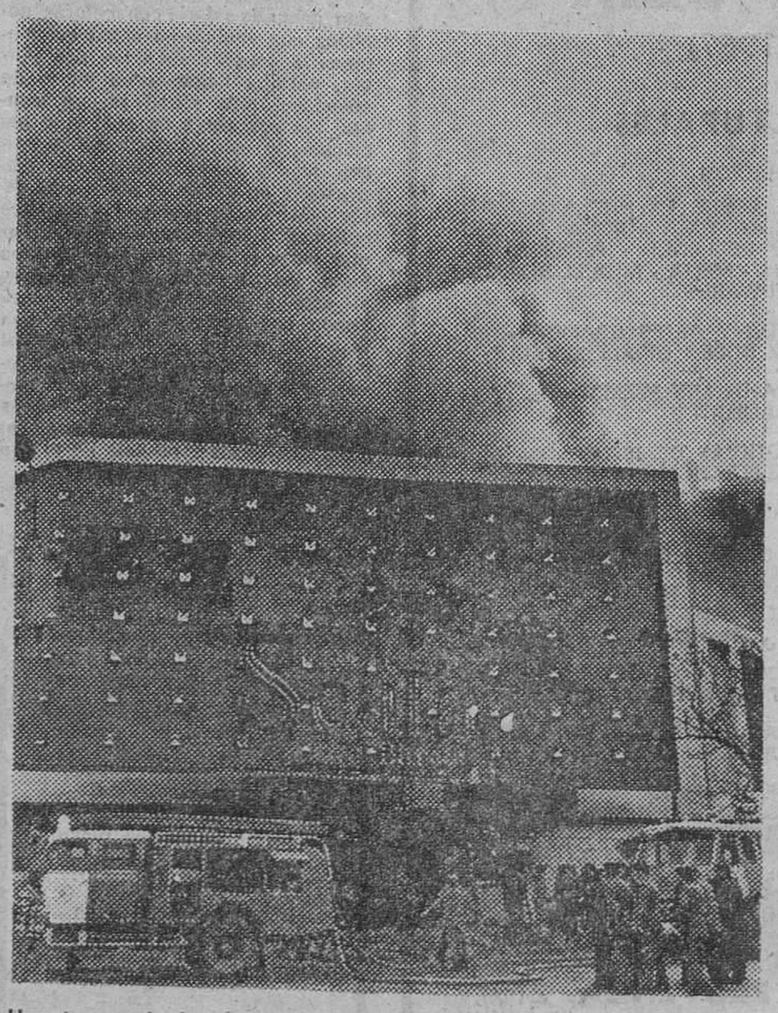

Una tremenda humareda, visible desde toda la ciudad, se elevaba hacia el cielo desde el local incendiado. — (Foto Cifra.)

EL FRAP REIVINDICO EL HECHO

La Oficina de Prensa de la Jefatura Superior de Policía de Barcelona nos facilitó anoche la siguiente nota:

«Alrededor de la 13'15 horas de hoy, se ha provocado un incendio en el vestíbulo de la Sala-Restaurante-Espectáculo «SCALA», sita en el paseo de San Juan de Barcelona, adquiriendo proporciones de tal consideración que el local ha quedado prácticamente destruido en su totalidad, en su parte interior.

Según manifestaciones de testigos presenciales, un grupo de cuatro individuos y una chica lanzaron piedras contra las cristaleras de las puertas de acceso al establecimiento, introduciendo posteriormente un recipiente de cristal con líquido inflamable que dio origen al incendio referido.

El servicio de bomberos que actuó desde los primeros momentos, pudo poner a salvo a dos empleadas de la lavandería y a otro empleado, sacando más tarde en estado gravísimo al mozo de limpieza Ramón Egea Gómez, que fue trasladado rápidamente al Centro Quirúrgico Municipal de Urgencias, donde ingresó ya cadáver.

Hasta el momento se desconoce el paradero de otros dos mozos de limpieza, Bernabé Bravo Bejarano y Diego Montoro Barajas, quedando la posibilidad de que hayan quedado atrapados por los escombros. Asimismo y según manifestaciones de los familiares del electricista José López Masip, esta mañana había salido de su domicilio con intención de ir a trabajar a la Sala «SCALA» y tampoco ha sido localizado, temiéndose que le haya podido ocurrir lo mismo que a los anteriores.

Sobre las 18'15 horas, la telefonista de servicio de Radio Nacional de España en Barcelona, recibió una llamada con voz anónima masculina diciendo: «Soy componente de un grupo del FRAP y reivindicamos el atentado de hoy contra la «SCALA», colgando seguidamente, si bien posteriormente se han recibido otras llamadas a distintos periodistas que han desmentido lo anterior.

Los testigos presenciales del hecho han puntualizado que los autores eran jóvenes que iban bien vestidos y que huyeron precipitadamente después de haberlo perpetrado, así como que uno de ellos vestía un anorach y debajo de dicha prenda llevaba sobre el pecho una pegatina en la que se leía «Por la libertad de expresión», alusiva al movimiento en voga que reivindica la libertad de Alberto Boadella.

Inmediatamente de haberse tenido conocimiento de los hechos, la Jefatura Superior de Policía ha iniciado una investigación exhaustiva a fin de conseguir su esclarecimiento y detención de sus autores.»

ULTIMA HORA

El FRAP niega ser autor del atentado

Madrid, 15. (Cifra.) — Una voz masculina, que se ha identificado como miembro del FRAP, ha negado que esta organización haya sido la autora del atentado a la sala de fiestas «Scala Barcelona», en una llamada telefónica realizada a últimas horas de la noche a la agencia «Cifra».

A pesar de las noticias de esta tarde, en las que se decía que una persona había llamado a Radio Nacional de Barcelona reivindicando el atentado como un miembro del FRAP, éstos niegan tales hechos y añaden que consideran esto como una provocación.

CORBERO

INFORMA

CORBERO, S. A., debido a las anormalidades que ha venido sufriendo desde el inicio de las negociaciones para la renovación del Convenio hasta ahora en vigor, anuncia el cierre de sus factorías de Esplugas y de Castellbisbal.

Sobre este particular quiere puntualizar lo siguiente:

- **La Empresa durante las últimas semanas ha agotado todas las posibles soluciones para encontrar una resolución satisfactoria a este grave problema que afecta a 2.072 puestos de trabajo.**
- **En el transcurso de la negociación la Empresa ha tenido, en todo momento, muy presente las dificultades por las que atraviesa el quehacer económico del país y de las empresas en general.**
- **Durante la negociación la Empresa ha propuesto —en el caso de llegar a un acuerdo—, mantener la continuidad de los puestos de trabajo, habiendo aceptado, incluso, el no rescindir los contratos del personal eventual a su vencimiento.**
- **A pesar de las dificultades anteriormente apuntadas, la Empresa ha llegado a ofrecer el incremento de salarios máximos previstos en el Real Decreto Ley de 25 de noviembre de 1977 sobre política salarial sin pérdida, en ningún caso, de las exenciones y bonificaciones fiscales sin restricción de los créditos oficiales y evidentemente sin reducción de plantilla.**
- **La propuesta de la Empresa en cuanto a incrementar la producción tiene la finalidad de aplicar tiempos reales, garantizando igual percepción económica por la misma cantidad actual de trabajo.**
- **Frente a estos ofrecimientos de la Empresa, en los que se ha buscado en todo momento una solución justa y razonable para ambas partes, la única respuesta obtenida ha sido una huelga ilegal que ha paralizado las fábricas y los servicios comerciales y de asistencia técnica. Esta situación extrema, por tanto, ha llevado a la decisión final de un cierre que en modo alguno estaba en el ánimo de la Empresa.**
- **Las presiones ejercidas han llegado al extremo de una toma de las atribuciones propias de la Dirección, por lo que no ha quedado otra alternativa que el cierre de los centros de trabajo a partir del sábado día 14 de enero de 1978.**

Ministerio de Educación, Cultura y Deporte

Joan Codina, conseller de Treball:

«El desempleo es en este momento el problema más grave»

«Lo más importante ahora es hacer efectivo el Consell de Treball en el que participen empresarios y trabajadores»

Don Juan Codina, «conseller» de Trabajo de la Generalitat procede del campo sindical. Fue secretario general de la Federación del Metal de Cataluña; vocal de la Ejecutiva del Metal a nivel estatal de U.G.T., y fue apoyado por los Socialistas de Catalunya en la presentación de su candidatura a la Consellería de Treball de la Generalitat. Nació en Barcelona en 1927, está casado, tiene tres hijos y no milita en ningún partido político, aunque ideológicamente es socialista.

Las líneas de cada Consellería de la Generalitat ya están prácticamente marcadas y con ellas, de hecho, se redactó el programa de Gobierno recientemente dado a conocer. Dichas líneas generales se adoptan en consenso y los Consellers son conscientes de su provisionalidad y que su auténtica tarea en estos momentos estriba en preparar las bases para esa Generalitat que todo el pueblo catalán desea para el futuro.

El señor Codina, que tiene a su cargo una de las Consellerías técnicas más complejas, más polémicas y de mayor responsabilidad, dado el difícil momento laboral por el que atravesamos, manifiesta que, hasta que no se haga el traspaso de competencias a la Generalitat no se puede llevar a cabo ningún programa de actuación concreto aunque desde ahora se puedan señalar ya los puntos de partida y se pueda empezar a hacer cosas.

Esbozo del programa de trabajo

—¿Por ejemplo, qué se puede empezar a hacer ya, desde este momento, señor Codina?

—Mediar en los conflictos que se presentan entre empresarios y trabajadores; promover todas las reformas que puedan garantizar las estructuras económicas y sociales; potenciar la representatitvidad de las centrales sindicales y empresariales que es condición indispensable para que haya un diálogo fructífero entre unos y otros.

—¿Su objetivo prioritario cuál es?

—Poner en funcionamiento el Consell del Traball como institución para resolver los conflictos laborales, para intentar reducir al máximo las desigualdades sociales, erradicar la pobreza y aumentar el bienestar de todo el pueblo de Cataluña. En UGT tenemos una frase simbólica a modo de lema que es: «buscar tiempo para vivir», pues eso es, entre otras cosas, lo que queremos darle al trabajador; asimismo, intentar superar la irresponsabilidad y el deterioro de los valores morales que tantos años de dictadura represiva y paternalista han introducido en las relaciones sociales, en particular las que atañen al mundo del trabajo. Este es en síntesis el esbozo de las ideas que tenemos en mente para poner en marcha el Departamento y llevarlas a la práctica de una manera positiva.

—Pero esto sólo se podrá llevar a la práctica cuando se haya efectuado el traspaso de competencias, ¿cree usted que éstas se acelerarán al máximo?

—Deben acelerarse al máximo, pero no sólo el traspaso de competencias sino de recursos de todos los órganos del Ministerio de Trabajo y de la Seguridad Social que dependan de éste, a la Generalitat.

Problema de desempleo

—¿Cuál es en este momento el problema más grave planteado en el ámbito laboral de Cataluña?

—El desempleo; hay que resolver el problema del paro, consecuencia de la crisis, impulsando la política de empleo; pero de momento no tenemos ningún recurso. Hay que intentar decididamente la creación de nuevos puestos de trabajo; impulsar las inversiones privadas con la concesión de créditos; buscar medidas fiscales favorables para las empresas para que éstas creen nuevos puestos de trabajo y encontrar la manera de que den créditos a largo plazo, por medio de las Cajas de Ahorro, Bancos de Crédito Industrial y otras instituciones financieras que apoyen a las empresas más competitivas y más rentables.

—¿Cómo funciona la Oficina del Servicio de Empleo del servicio de la Generalitat?

—Habría que mejorar y poner al día las actuales oficinas de colocación poniendo especial empeño en la colocación de trabajadores jóvenes; enfocar bien la problemática de la mujer en cuestiones de empleo y los trabajadores maduros que tienen más dificultades que los otros para encontrar empleo. Otro punto que habría que estudiar es intensificar la formación profesional, adaptándola a los cambios tecnológicos actuales para mejorar el promedio de calificación de los trabajadores para colocarlos a nivel europeo y readaptarlos a nuevos puestos de trabajo.

—Otros puntos importantes, señor Codina.

—Intervenir activamente a través de la Inspección de Trabajo y las Sindicales para impedir las empresas especulativas. En otro orden de cosas, promover, en contacto con la Consellería de Enseñanza, Servicios de guarderías y otros que permitan a la mujer trabajar con más tranquilidad; apoyar que los jóvenes que trabajan puedan continuar perfeccionándose porque cada día el mundo del trabajo necesita más especialización. Para ello hay que buscar fórmulas para que todo el trabajador que no trabaje pueda cobrar su subsidio de desempleo, pero sólo como salida eventual a la crisis actual porque para muchos constituye un trauma el cobrar sin trabajar.

Otro punto importante a tener en cuenta, es favorecer todas las iniciativas que tiendan a reducir el pluriempleo y las horas extraordinarias que encaja con aquellae frase que le nombré al principio de «tener tiempo para vivir», pero con un sueldo digno, y todo este servicio de empleo tendrá que ser controlado por trabajadores y empresarios.

Consellería de Trabajo y Ministerio

—¿Qué tal están las relaciones entre la Consellería de Trebal de la Generalitat y el Ministerio de Trabajo?

—Hemos tenido unos contactos con el ministro de Trabajo y con el subsecretario, pero no han cristalizado en nada concreto, aunque había muy buena disposición por parte del Ministerio en acelerar al máximo el traspaso de competencias y la puesta en marcha de las Comisiones Mixtas.

—Creo que también hay intención por parte de lae Consellería del Treball, de potenciar la intervención del Instituto de Seguridad e Higiene en el Trabajo.

—Efectivamente, ya que ahora sólo sirve para una labor de inspección y lo que hay que potenciar es que prevenga lo que se pueda prevenir; es decir, que sirva para el asesoramiento y prevención de accidentes de trabajo.

Otro aspecto es el apoyo y protección de las cooperativas de acción y consumo y racionalizar mejorar las presiones de la Seguridad Social en las que más compete a este Departamento, democratizando todas las instituciones, como el Instituto Nacional de Previsión, Mutualidades Laborales, Formación Profesional, Instituto de Empleo, etc.

Consell de Treball efectivo

—Resumiendo, señor Codina, su objetivo prioritario como «Conseller» de Trabajo y lo que más le preocupa en este momento, qué es?

—Hacer efectivo ese Consell del Treball en el que participen empresarios y trabajadores para que sea un órgano de consulta y de colaboración para dar impulso a los programas de Gobierno y llevar a cabo las iniciativas de la Consellería y servir de marco a la negociación para estudiar reestructuraciones de ciertos sectores como el textil por ejemplo, y negociar convenios que marquen los ejes principales para la convivencia del mundo del trabajo.

—Ya que ha mencionado usted la palabra «convenio», abordemos este punto, si le parece. ¿Cómo se va a resolver este tema si hay que respetan y cumplir el contenido de los pactos de la Moncloa?

—Creo que en muchas empresas la negociación lleva a acuerdos reales y se compensan límites que puedan haber de salario con mejoras sociales que aunque no dejen completamente satisfechas a las dos partes, permita llegar a un punto de consenso. Más difícil es, en cambio, los convenios de sector, o nacionales y provinciales, que aglutinan mucha diversificación de empresas y es donde el diálogo ha de ser mucho más profundo y hay que buscarle soluciones efectivas. Por otra parte le diré que estudiaremos todos los aspectos del problema y si está a nuestro alcance buscaremos una solución, pero hay que tener en cuenta que la Generalitat no puede resolver situaciones irreversibles que no son fruto del momento sino que viene de muy atrás y hay que darles un enfoque global para resolverlas y no solo de lo que respecta a una sola empresa.

Centrales Sindicales

—¿Cómo están las relaciones entre la Consellería de Treball y las Centrales Sindicales?

—Esta misma semana citaremos a las Centrales Sindicales y Patronales para que cada una de ellas exponga su opinión de cómo debe ser este Consell y cómo hay que organizarlo, y, una vez oídas todas las opiniones, decidir la forma de llevarlo a cabo. No ha habido contactos oficiales hasta ahora, pero es evidente que hay que contar con todas las representaciones de empresarios y trabajadores para que la acción sea positiva y eficaz.

MARY MERIDA

Manifestación de la CNT contra el Pacto de la Moncloa

Alrededor de diez mil personas, según los organizadores, participaron ayer en la manifestación convocada por la CNT contra el Pacto de la Moncloa y en solidaridad con las «empresas en lucha». Tras concentrarse a las once de la mañana en las Reales Atarazanas, la manifestación marchó por la Avda. del Marqués del Duero en dirección a la plaza de España, punto en donde estaba prevista su disolución.

A lo largo del recorrido se corearon diversas consignas de apoyo a las empresas en conflicto (Bimbo, Ossa, Siemens, etc.), así como «Abajo el Pacto de la Moncloa», «Boicot elecciones sindicales», «Amnistía laboral» y «No al despido libre». Los manifestantes corearon también slogans relativos a la libertad de expresión y al encarcelamiento de Albert Boadella.

Dada la presencia en la manifestación, según palabras de los organizadores, de «provocadores del PCE (i) que trataban de arrastrar a los militantes de CNT a una manifestación propia de su partido», la manifestación se disolvió a la altura de la avenida Mistral. De todas formas, unas cuarenta o cincuenta personas, en su mayoría pertenecientes al mencionado PCE (i) se dirigió hacia La Modelo sin que se produjese ningún incidente de mención, ya que aquel edificio se hallaba custodiado por fuerzas de la Policía Armada.

No habrá huelga del gas

Los trabajadores de la empresa «Catalana de Gas» han desconvocado la huelga que habían anunciado para el próximo lunes, después de haber llegado a un acuerdo con la dirección de la empresa.

La plataforma acordada establece un aumento salarial del 20 por ciento repartido entre un sesenta por ciento lineal y el 40 por ciento porcentual.

Asimismo, se establecen una serie de mejores sociales que hacen suponer de este convenio que es uno de los mejores acordados a nivel del Estado español.

Sebastián Auger, presidente de Grupo Mundo:

«La Semana Económica Internacional puede ser un eslabón hacia el compromiso social»

Hoy dará comienzo en el Club Mundo de nuestra ciudad la VIII Semana Económica (y Política) Internacional, que bajo el lema «Crisis política, crisis económica, crisis empresarial», reunirá a cerca de treinta «números uno» del mundo empresarial, político y sindical de nuestro país.

Temas como «Eurosocialismo, eurocomunismo y euroliberalismo», «Banca Oficial - Banca Privada» o «Pacto-Compromiso Social» serán debatidos por nombres que van desde Jaime Carvajal y Urquijo (Banca privada) hasta líderes de partidos de izquierda no parlamentarios como García Castro (PTE), pasando por personalidades de la talla de Tierno Galván, Garrigues Walker, Santiago Carrillo, Enrico Berlinguer, Fabián Estapé, Ramón Tamames, Trías Fargas, Marcelino Camacho o Milton Friedman (Premio Nobel de Economía 1976).

Sebastián Auger, presidente del Grupo Mundo y empresario «a la europea» y espíritu organizador de la Semana, explica a HOJA DEL LUNES el objetivo de la presente edición.

—El objetivo y la esperanza para mí en la presente semana es que exista un diálogo real y efectivo, sano y honesto entre todas las fuerzas que conjugan nuestra sociedad. Más que soluciones a nivel teórico, lo que buscamos son alternativas prácticas y posibles a los problemas planteados.

—¿Para usted la crisis es política, económica o empresarial?

—Para mí la crisis tiene una significación política de base circunscrita a España, y una componente económica derivada de la situación de las economías occidentales. Sobre todo, hay una importante crisis de autoridad en todo el país y principalmente en la empresa española. Crisis de autoridad que viene dada por la época de tránsito en la que nos encontramos.

—¿Y esta crisis de autoridad cómo espera que se resuelva?

—Creo que el proceso democrático español requiere madurez y recapacitación por parte de los sectores sociales que puedan entrar en conflicto, principalmente empresarios y trabajadores. Solamente un diálogo abierto en el que los partidos políticos, a través de los pactos parlamentarios, marquen unas líneas generales que sean aceptadas por empresarios y trabajadores, pueden dar una salida viable a la actual situación.

La Semana siempre ha sido política

—¿Por qué en la presente edición se añade la coletilla de «política» a la Semana Económica?

—Las Semanas Económicas, y esta es su octava edición, han pasado por muchísimas vicisitudes. Desde la primera edición, que se celebró en Sant Andreu de Llavaneras y que trataba de las regiones, tuvimos grandes problemas, especialmente por parte de la Comisaría del Plan de Desarrollo, ya que al parecer creían que esto era un movimiento autonómico e independentista. Por otra parte, teníamos que disimular forzosamente el contenido político de los diálogos en la medida en que no hubiéramos obtenido autorización ni difusión en los medios informativos, porque hubiera sido imposible debido a la legislación autoritaria que existía en aquel momento.

Como parece evidente, todo problema económico tiene en realidad un trasfondo político y, a veces la política es la que crea problemas dificultosos en economía. Es por ello que, abierta y claramente, le hemos puesto el añadido de «política», cosa que lo ha sido siempre.

—Entre los temas a debatir se encuentran el eurocomunismo, eurosocialismo y euroliberalismo. ¿En cuál de estas tres ideologías se enmarca Sebastián Auger?

—Mire usted, yo estoy tan absorbido en la empresa que llevo a cabo, que me es realmente difícil adjudicarme un calificativo. Creo que la economía social de mercado, que es el sistema económico que impera en los países occidentales, tiene por motor al empresario. Me parece que el empresario es la célula más importante de la economía social de mercado. No obstante, la conjugación del esfuerzo del capital con el elemento del trabajo debe dar fruto en una economía en que el beneficio empresarial sea corregido por el estado mediante el impuesto.

»Los sistemas económicos actuales son dos: el neocapitalismo social o, efectivamente, la escuela marxista. Me parece que el comunismo en líneas generales, ha sabido distribuir mejor la renta, y el capitalismo ha sabido originar más beneficios. No creo en las terceras vías a una y otra escuela, lo que sí creo es que habría que adaptar a la realidad ambos sistemas para saber si los esquemas bien planteados, teórica y prácticamente, respponden a lo que han inducido a creer.

—¿Y a este sistema qué nombre le podemos otorgar?

—A mí me gusta mucho hablar de la escuela social de mercado o del beneficio socializado.

Compromiso social

—¿El empresariado está auténticamente interesado en un pacto o compromiso social entre las distintas fuerzas representadas en la Semana?

—Nosotros estamos muy interesados en ello. Fíjese usted que a la Semana acuden representantes de todos los partidos parlamentarios y alguno, que aunque no ha conseguido ningún escaño, sí ha conseguido un número importante de votos en las elecciones y están invitados todos los sindicatos y fuerzas empresariales. Me parece, pues, que puede establecerse un nuevo eslabón de cara a un compromiso social entre empresa, capital y trabajo. Lo que falta actualmente en el país es hábito para el diálogo especialmente a nivel de empresas. Es necesario entenderse sin perder las formas, es decir, sin llegar a la huelga o el «lock-out». Porque de esta manera frenaríamos el desarrollo del país.

Jaume VILALTA

EL P.S.C. (R), ANTE LA ACTUALIDAD POLITICA CATALANA

Con ruego de publicación, recibimos del Partit Socialista de Catalunya-Reagrupament el siguiente comunicado:

Reunido el Consell político del Partit Socialista de Catalunya-Reagrupament, en sesión ordinaria el día 14 de enero, ha examinado, entre otras cuestiones, la actual situación de la política catalana centrada fundamentalmente en la puesta en marcha de la Generalitat provisional, en la declaración programática del Consell Executiu y en las perspectivas de los aspectos autonómicos del proyecto de Constitución.

Sobre estas cuestiones hace público lo siguiente:

1. Ha visto con satisfacción la declaración programática y coincide con el Consell Executiu en atribuir carácter absolutamente prioritario a la obtención del Estatuto de Autonomía y la activación del traspaso de servicios.

2. Respecto al primer punto considera que la defensa del Estatut d'Autonomia para Catalunya comienza y tiene, tal vez, su momento más delicado en el inmediato debate sobre la Constitución, pues este texto fundamental condicionará plenamente el futuro Estatut.

3. Debido a esto, y consecuentes con lo que el secretario general y diputado Josep Verde i Aldea propuso en la segunda reunión plenaria de la Assemblea de Parlamentaris en el pasado mes de julio y con e que otros parlamentarios han sugerido más recientemente, cree imprescindible una actuación conjunta de todos los parlamentarios catalanes en los temas autonómicos de la Constitución, el período de presentación de enmiendas a la cual acaba el próximo día 25 de enero Esta acción conjunta ha de estar, además, coordinada con la Generalitat y por ello acuerda pedir la urgente convocatoria por parte del president de la Generalitat de un órgano de trabajo coordinado entre la Presidencia, el Consell Executiu y los jefes de fila de los partidos catalanes con representación parlamentaria, que permita la unificación de criterios respecto a estos temas y el estudio de las formas completas que conduzcan a la actuación en las Cortes de todos los diputados y senadores catalanes como una minoría catalana a estos efectos.

4. Expresa su profunda preocupación por el retraso en la puesta en marcha de las comisiones mixtas para el traspaso de servicios, y considera que si las razones formales que durante estas semanas han existido se prolongaran, habría que pensar en la existencia de una intención dilatoria por parte del Gobierno español en el inicio del trabajo de dichas comisiones. Pide la urgente convocatoria del pleno de la Comisión Diputaciones-Generalitat, cuyos miembros están totalmente designados, y el retraso en el inicio de cuyos trabajos está permitiendo la manifestación de unas actitudes reaccionarias por parte de sectores instalados en las actuales Diputaciones provinciales.

Cree, también, que es totalmente imprescindible la inmediata convocatoria, por parte de la Generalitat, de los quince representantes catalanes en la comisión Gobierno-Generalitat, a fin de establecer una serie de líneas de actuación, incluso antes de que se constituya el pleno de dicha comisión.

5. El Consell Polític decide dirigirse a la Generalitat con el objeto de darle a conocer estas iniciativas y acuerdos y para ponerse una vez más a la disposición del president y del Consell Executiu para colaborar en la realización de todas estas acciones.

EXPOSICION EMPRESARIAL

VICTOR SEIX

(1923 - 1967)

ACTOS CULTURALES

LUNES, 16 Enero: INAUGURACION

19.30: «DEBATE SOBRE LA NUEVA CONSTITUCION» SOLE TURA - ROCA JUNYENT HERRERO DE MIÑON - PECES BARBA ARZALLUS - MELIA - MIQUEL SELLARES JORGE EDWARDS

MARTES, 17, 19.30: «CREACION Y ARTES GRAFICAS» SANCHEZ DUBE - GIRALT MIRACLE

MIERCOLES, 18. 19.30: «LECTURA DE MIS POEMAS» RAFAEL ALBERTI

JUEVES, 19, 13.30: «LAS NOTICIAS DE 1977» RANKING-PLEBISCITO

19.30: «SENTIDO Y FUTURO DE LA LENGUA» MARTIN UGALDE - ENRIQUE KNORR ANTONI COMAS - BASILIO LOSADA

VIERNES, 20, 19.30: «PREMIOS MASTER» 9 PREMIOS CLUB MASTER'7 CAMILO JOSE CELA

LUNES, 23, 19.30: «EVOLUCION DE LA INFORMATICA» M. COSTA ROMERO DE TEJADA

MARTES, 24, 13.30: «AGRUPACIO CATALANA DE DISSENY EDITORIAL»

19.30: ACTO DE CLAUSURA «COLECCION VICTOR SEIX DE LINGÜISTICA» JOSE M.ª VALVERDE FREDERIC RODA - JOSEP VALLVERDU ANTONI COMAS B. - JOAN BOTAM FREDERIC RAHOLA

LA EXPOSICION Y LOS ACTOS CULTURALES EN PROVENZA, 219

DTO. LETRAS

— Corto y largo plazo.
— Hipotecas. Créditos sobre carteras a largo plazo.
— Letras aval bancario.
— Inmediata liquidación.
— Tels. 228-35-68 y 227-91-92 Sr. ROMEU

Ministerio de Educación, Cultura y Deporte

ALIANZA POPULAR ANTE EL FUTURO

«Hemos de unirnos para colaborar contra la avalancha marxista que se nos viene encima»

Alianza Popular de Catalunya celebró el sábado su Congreso, preparatorio del que, a finales de este mes, reunirá en Madrid a los afiliados de toda España, para tratar de los asuntos y problemas generales del Partido.

A raíz del Congreso de Barcelona, hemos dialogado sobre los temas tratados en las Ponencias con el secretario general para Catalunya de Alianza Popular, don Jorge Carreras Llansana.

A.P. y los agricultores

—Analizando punto por punto las ponencias desarrolladas el sábado, nos encontramos con que la primera de ellas toca uno de los puntos más conflictivos de la actualidad, el de la Agricultura, ¿Bajo qué prisma ve Alianza Popular la situación de los agricultores catalanes?

—Alianza Popular encargó a la ponencia de Agricultura, a payeses, gente impuesta del tema del campo, que se pusiera en contacto con agricultores

—¿Hay muchos payeses, entonces, afiliados a Alianza Popular?

—Bastantes, sobre todo en Tarragona, Lleida y Girona y en alguna comarca de Barcelona, todas estas personas que viven en un ambiente rural colaboran con nosotros.

—¿No hay más bien una tendencia en los payeses hacia la izquierda?

—Yo lo pongo en duda, porque precisamente en las zonas rurales en donde estamos consiguiendo más afiliados. Yo creo precisamente que en los partidos de derecha y centro-derecha, en los que tenemos la preocupación extraordinaria de la empresa, incluida la agrícola, que hasta ahora ha estado bastante abandonada, precisamente nosotros somos los que estamos más preocupados en la defensa de la empresa, y son muchos los que acuden a nuestras filas y aquí encontrarán la más amplia comprensión.

Los problemas de la juventud

—Pasando al tema de la juventud, ¿cómo lo enfocan ustedes?

—La labor fundamental del partido, porque las nuevas generaciones del mismo son las que tienen que llevar el peso el día de mañana, y son las que ponen el mayor entusiasmo, el mayor espíritu y han dado grandes muestras de colaboración.

—¿No cree usted que el principal problema de la juventud es el de la desorientación, por falta de una adecuada educación política?

—Mire, muchas veces lo que ocurre con la juventud es que no se le ha sabido transmitir adecuadamente unos ideales por los que luchar. Lo que no podemos esperar es que la juventud se ilusiones solamente con las comodidades de la sociedad de consumo; hay que darles algo más, y eso es lo que pretende Alianza Popular: un ideal por el que luchar y por el que sacrificarse, ya que la juventud es generosa y quiere entregarse por una idea.

Sindicalismo y relaciones laborales

—Su partido, que muestra tanto interés por los problemas de la empresa, ¿cómo ve la situación tan conflictiva de las relaciones laborales en este momento?

—Nosotros lo que defendemos es la necesidad de que los sindicatos sean independientes, no sólo de las autoridades y del Gobierno, sino de los partidos políticos. Es decir, nosotros concebimos los sindicatos como organizaciones para defender los intereses profesionales, no para servir las ideas políticas de los partidos; porque en el momento en que los sindicatos están al servicio de la política, desnaturalizan la función que les es propia.

—El Pacto de La Moncloa en realidad eran una serie de puntos que estaban en el mismo, en el que había un acuerdo de los diversos partidos; ahora bien, hay otros muchos puntos que no están en el Pacto porque no se llegó a un acuerdo y, naturalmente, si los Pactos de La Moncloa se sobrepasan de tal forma que no se frena la inflación, ésta acabará siendo perjudicial para todas las personas afectadas y para toda la sociedad española.

La condición femenina

—¿Cómo ve su partido el tema de la condición femenina?

—Nosotros entendemos que debe haber un plano de igualdad, de defensa de los derechos de la mujer. Pero que los derechos del hombre y los de la mujer están integrados en los derechos superiores de la familia y que, por lo tanto, a lo que nos negamos es a aceptar unos radicalismos como si hubiese una oposición entre los derechos del hombre y los de la mujer, derechos que se integran perfectamente dentro de la familia y que la unidad familiar es la base de la sociedad y es lo que más importa.

—Entonces, ¿ustedes no aceptarían una Ley de Divorcio?

—Nosotros adoptamos la posición de que el matrimonio conviene para el interés público y el orden común que sea indisoluble y me refiero, naturalmente, al matrimonio civil, que es el único válido. Nosotros, por lo menos yo, somos partidarios de la indisolubilidad del matrimonino y totalmente contrarios a la Ley del Divorcio.

—Entonces, ¿también deben ser totalmente opuestos al aborto?

—Evidentemente, somos radicalmente contrarios a la despenalización del aborto y no podemos aprobarla.

Educación y enseñanza

—¿Qué tipo de educación preconizan ustedes?

—Nosotros entendemos que los padres tienen un derecho fundamental a elegir el tipo de educación y de centro que quieren para sus hijos. Este es el primer principio fundamental completado por el derecho del niño y, después, del adolescente de que se le ayude a formar su propia personalidad sin presiones de cualquier clase.

—Como ex rector de universidad, ¿cuál es para usted el futuro de la enseñanza universitaria?

—Creo que los servicios de la enseñanza y la cultura deben ser traspasados a la Generalitat y que entonces en Catalunya tendremos una responsabilidad grave. No puedo ocultar que veo el porvenir con mucha preocupación, porque hasta que no se planifiquen las situaciones y hasta que no se planifiquen las situaciones y hasta que no se vea el porvenir y la orientación política que se dé, todo resulta muy problemático.

El orden público

—Recientemente, don Manuel Fraga Iribarne ha expresado su preocupación por los problemas que atañen al orden público, ¿cuál es su opinión sobre el tema?

—Todos compartimos la preocupación del señor Fraga Iribarne. A nosotros nos preocupa mucho que, mientras se está pensando en la salvaguardia de los derechos, normas constitucionales y en la defensa ante los tribunales de las personas a las que se les imputa algún delito, o sea, en mejorar todo el orden jurídico para defender los derechos del hombre, nos tememos que mientras se están defendiendo nuestros derechos constitucionales de un sector, se están olvidando completamente los derechos de las personas en la calle y vemos cómo aumentan las perturbaciones del orden público y cómo se está produciendo una verdadera epidemia de ataques a la vida, a la propiedad, a la honestidad; hacía años que no había habido tantas violaciones, hasta el punto de que los padres no nos sentimos seguros cuando nuestras hijas van por la calle nada más haber oscurecido. Hay un aflojamiento de la protección de los ciudadanos y eso no podemos arreglarlo con normas constitucionales, porque nos exponemos a que todas las declaraciones constitucionales acaben siendo unas frases vacías de sentido.

—¿Son entonces ustedes partidarios de la pena de muerte?

—La pena de muerte es un tema que sirve muchas veces para la propaganda y la demagogia. No querría aquí iniciar un debate sobre la pena de muerte pero, como se ha dicho muchas veces, mientras los asesinos no la supriman, tiene que seguir siendo vigente.

Creación de un partido de centro-derecha

—¿Cómo ven ustedes la posibilidad de creación de un partido de centro-derecha?

—Alianza Popular está abierta a cualquier colaboración con todos los partidos no marxistas. En un momento en que nos viene encima la avalancha marxista entendemos que todas las personas de buena voluntad que no compartan esa idea deben unirse con el fin de colaborar, sin resentimientos, olvidando cosas pasadas, pensando en todo lo que une y dejando todo lo que nos separa porque es mucho más lo que nos une que lo que nos separa y por lo tanto hemos de hacer todos una unión para defender al país de esta avalancha marxista. Nosotros tenemos los brazos abiertos a toda clase de colaboración.

Elecciones municipales

—Por último, ¿qué piensa de las elecciones municipales?

—Naturalmente, Alianza Popular participará en las elecciones municipales, porque un partido político de la fuerza del nuestro, que aunque no sea de las grandes fuerzas políticas pero sí la tiene considerable y tiene representación parlamentaria, evidentemente tenemos que participar. Naturalmente, la intensidad con que se presenten y las relaciones con otros partidos que se puedan establecer de cara a estas elecciones, eso será ya un programa que habrá de trazar la junta rectora regional y en contacto con otras.

—¿Candidaturas abiertas o cerradas?

—Yo creo que nuestra tendencia, sobre todo para las capitales, es hacia la lista cerrada, pero sobre todo lo que entendemos es que debe haber mucha relación y mucha generosidad en el momento de participar en estas elecciones, precisamente en vista a la colaboración de que antes hablábamos.

Alicia MARSILLACH

CESAN A LA JUNTA DE F.E. DE LAS JONS DE BARCELONA

Con la firma y sello de la Junta Provincial de F.E. de las J.O.N.S. de Barcelona, recibimos el siguiente comunicado:

«La Junta Provincial de F.E. de las J.O.N.S de Barcelona fue cesada el día 12 pasado por decisión personal del presidente nacional, don Raimundo Fernández Cuesta. Con ello el presidente nacional ha intentatdo abortar la exigencia de celebración de una Asamblea Nacional por parte de numerosas juntas provinciales. En esta Asamblea, prometida en la última Asamblea Nacional celebrada los días 13 y 14 de julio de 1977, debería tratarse de la elección de un nuevo presidente nacional de Falange Española de las J.O.N.S. El día 14 de julio, el señor Fernández Cuesta, presentó su dimisión con carácter irrevocable; pero aceptó su continuación provisional en el mando como último acto de servicio a la Falange, instando a los presentes, a buscar, entre todos, el futuro jefe nacional.

Rebasado con creces el plazo convenido para la convocatoria de la Asamblea Nacional, numerosas juntas provinciales recordaron al presidente nacional su promesa, quien ha respondido con ceses fulminantes de diversas juntas provinciales y aún de miembros de la junta nacional.

Esta junta provincial de Barcelona, en uso de los derechos que le otorgan los Estatutos de Falange Española de las J.O.N.S. y, entendiendo que tal decisión ha infringido los mismos y la propia ley de Asociaciones Políticas, no acepta el cese decretado contra ella. La junta provincial de Falange Española de las J.O.N.S. de Barcelona se considera en plenitud de sus funciones y ha iniciado los recursos legales pertinentes, para obtener la anulación de dichos ceses y la convocatoria de la Asamblea Nacional acordada los días 13 y 14 de julio pasado.

Los oficios de cese, fueron entregados a los miembros de esta junta provincial de Barcelona, por los señores Fernández Cuesta y Valdés Larrañaga, en visita relámpago a nuestra ciudad.»

galerías de arte • Pje. Mercader, 12
TRA MON TAN
Mangot
PINTURAS AL OLEO
Del 17 al 31 de enero - Tel. 215-63-53
MAÑANA INAUGURACION

LAS REBAJAS DE ENERO

Rebajamos el precio, no la calidad.

• SURTIDOS COMPLETOS.
• PLENA MODA.
• GARANTIA TOTAL.
Y el buen servicio de siempre.

Además, Mes del Mueble de Cocina con Forlady: 10 y 15% de descuento.

El Corte Inglés
PLAZA DE CATALUÑA Y DIAGONAL.

HORARIO: DE 10 DE LA MAÑANA A 8 DE LA TARDE. ABIERTO A MEDIODIA

Ministerio de Educación, Cultura y Deporte

VIDA PERIODISTICA

ASAMBLEA PREPARATORIA DEL «I CONGRES DE PERIODISTES»

Se celebrará mañana martes en la Asociación de la Prensa

El próximo martes día 21, a las doce del mediodía, se celebrará en la Asociación de la Prensa de Barcelona una asamblea general preparatoria de las tareas del I Congrés de Periodistes Catalans. A ella pueden asistir todos los profesionales de la información que han formalizado su inscripción como congresistas, así como todos aquellos periodistas interesados en el Congreso.

En el transcurso de la reunión se dará cuenta de las diferentes gestiones que la Comisión Ejecutiva del Congrés viene realizando para conseguir los objetivos de que este encuentro de periodistas (que como se sabe se celebrará los días 17, 18 y 19 de febrero) sea una reflexión colectiva de la profesión sobre los principales problemas planteados y sus alternativas.

Dada la trascendencia de este primer encuentro de periodistas catalanes y la proyección de los temas que van a debatirse han sido invitadas delegaciones de periodistas de Galicia, Euskadi, Madrid y Aragón y, naturalmente, del País Valenciano y de Baleares. Asimismo es probable la asistencia de representantes de la ORTF, RAI y BBC, así como de los sindicatos italianos y franceses. Igualmente está prevista la presencia en Barcelona, con motivo de la celebración del Congreso, de M. Fauvet, director del diario francés «Le Monde».

Dentro de los actos de extensión del Congreso —en el que pueden participar todos los profesionales de la información con independencia de su titulación concreta— se celebrará esta misma semana una presentación del Congrés en la Facultad de Ciencias de la Información y, asimismo, comenzará a distribuirse un manifiesto o «crida» a favor de la participación masiva de los periodistas en las tareas del Congreso.

13-1-78

INCIDENTES Y ATAQUES A LA POLICIA

Se produjeron anoche en varios puntos de la ciudad

La Jefatura Superior de Policía nos remite la siguiente nota sobre los Incidentes ocurridos anoche en la ciudad.

A partir de las 19,45 horas de ayer, día 15, grupos de individuos de ambos sexos que nunca excedieron de la cifra de 200 y que en ocasiones exhibieron banderas del PCE (I) protagonizaron una serie de incidentes que en determinados momentos alteraron la tranquilidad y paz ciudadanas.

A la hora indicada, estos individuos obstaculizaron el tráfico rodado en las Ramblas, a la altura de la calle Fernando, y diez minutos más tarde, a la altura de Boquería, lanzando dos «cócteles molotov» contra un vehículo de la Policía, causándole diversos desperfectos. Asimismo, lanzaron varias botellas de líquido inflamable contra las Fuerzas de la Policía Armada que acudieron al lugar con el fin de restablecer el orden, alcanzando a un «jeep» de los que prestaban servicio.

Estos grupos de alborotadores se reagruparon más tarde en la confluencia de Balmes-Pelayo, donde se apoderaron de dos vehículos de transporte público, y cruzándolos en la calzada obstaculizaron el tráfico, pinchando las ruedas de los mismos, al tiempo que intentaban incendiar uno de ellos, sin que las llamas adquirieran proporciones de consideración. Igualmente, en la plaza de Goya atravesaron un autobús, disolviéndose los grupos ante la presencia de la Fuerza Pública.

Posteriormente, alrededor de las 22 horas, un «jeep» de Policía Armada que circulaba por Ramblas, a la altura de Conde de Asalto, recibió los impactos de dos «cócteles molotov» que al parecer fueron lanzados con tirachinas, causándole distintos daños y, casi simultáneamente, cuando una pareja de Policía Armada se dirigía al Dispensario de Peracamps a recoger un parte facultativo, al llegar a la calle de García Morato, fue abordada por un grupo integrado por siete individuos que les lanzaron cuatro botellas de líquido inflamable, resultando uno de los policías con lesiones en la mano derecha, de las que tuvo que recibir asistencia facultativa. La mencionada pareja inició la persecución de los atacantes y consiguió la detención de una mujer que formaba parte del grupo, resultando tratarse de María Coronas Planas, de 27 años, ocupándosele en aquel preciso momento una bolsa de plástico que llevaba consigo y que contenía tres botellas de líquido inflamable.

Continuando su actuación, estos grupos aislados lanzaron tres botellas de líquido inflamable contra la sucursal del Banco Español de Crédito de la plaza de Universidad, causando, entre otros daños, la rotura de una luna, valorándose los desperfectos en unas 500.000 pesetas. Igualmente, lanzaron una botella de las aludidas contra las dependencias de la Delegación Provincial de Hacienda, pudiendo ser sofocado el fuego por la Guardia Civil que prestaba servicio en el edificio.

Asimismo, sobre las 23,25 horas, lanzaron un «cóctel molotov» contra los bajos del edificio en que se encuentra ubicada la Comisaría de Policía del Distrito Hospital, siendo sofocado el fuego rápidamente por los funcionarios de servicio en la misma, y minutos más tarde, en las oficinas de Estadística Municipal, de la avenida de la Puerta del Angel, tras romper el cristal de una de las ventanas, lanzaron un botella de líquido inflamable que explosionó contra una pared, sin que causara desperfectos de consideración.

La permanente movilidad de los servicios policiales impidieron que las actuaciones de estos grupos de alborotadores adquirieran mayores trascendencias que las señaladas.

JUNTA GENERAL DE LA ASOCIACION DE LA PRENSA DE BARCELONA

Se aprobó una moción sobre el problema del «Brusi»

El pasado lunes se celebró Junta Extraordinaria de la Asociación de la Prensa de Barcelona, para considerar las propuestas presentadas por varios asociados de «Diario de Barcelona». La Junta Directiva presentó al respecto una moción en la que se hace eco de la inquietud que se advierte en diversos sectores de la profesión periodística ante las nuevas situaciones que plantea la libertad y manifiesta, entre otras cosas «no podemos quedar indiferentes ante el conflicto planteado en «Diario de Barcelona», sin que esto signifique que pongamos en duda las formas jurídicas de propiedad. Parece evidente, sin embargo, que cualquier cambio en la titularidad de una empresa periodística ha de respetar dos cuestiones fundamentales: los derechos de los trabajadores, en este caso los periodistas, y los derechos de los lectores».

Más adelante el documento se refiere al derecho y el deber de informar con imparcialidad, veracidad, y sin presiones de ningún tipo, sobre los acontecimientos y se lamenta de la actuación de los grupos de presión económico-políticos sobre los periodistas y señala la necesidad del reconocimiento de la cláusula de conciencia como una urgencia inaplazable.

Finalmente, el comunicado señala: «Creemos que el conjunto de la redacción de cada medio informativo tiene derecho, a través de sus representantes libremente elegidos a participar en las tareas propias de un consejo de redacción sin que éste signifique menospreciar o infravalorar el derecho de las empresas a mantener una línea editorial propia o una subvaloración de la autoridad del director.»

También fue aprobada por amplia mayoría una propuesta de diversos redactores de «Diario de Barcelona» en la que se solicitaba de la Junta Directiva el inicio urgente de los estudios y trabajos necesarios que sirvan para conseguir una nueva normativa legal para garantizar la defensa de los profesionales de la información en relación con su trabajo profesional, a su libertad de conciencia y como garantía de la libertad de información. A continuación se solicitaba de la Junta Directiva el asesoramiento técnico y jurídico que necesiten los trabajadores del «Brusi» y el estudio de las posibles situaciones de irregularidades profesionales existentes en el periódico en apoyo de las propuestas elaboradas en este sentido por la Redacción.

Incidente entre «Mossos d'Escuadra» y el fotógrafo de prensa Soteras

Los «Mossos d'Esquadra» y miembros de la policía gubernativa de paisano desalojaron violentamente en la tarde del sábado a padres y maestros de la escuela «Pegaso» que se habían encerrado en el Palau de la Generalitat, agrediendo también al periodista Jordi Soteras, a quien le fue arrebatado la cámara fotográfica y su contenido.

Los hechos ocurrieron después de que los encerrados fueran obligados a abandonar el Salón de Sant Jordi al término de una entrevista que habían mantenido con el Conseller de Cultura Pi Sunyer. El encierro y la entrevista tenían como objeto presionar a la Generalitat para que el Ministerio desista de romper los acuerdos tomados con los parlamentarios y acepte a toda la plantilla de profesores.

«Mossos d'Esquadra» impidieron al periodista gráfico llevar a cabo sus tareas informativas, propinándole algunos golpes de porra y quitándole la máquina. Nuestro compañero fue seguidamente obligado por dos miembros del cuerpo de la Diputación y un policía gubernativo a penetrar en un despacho donde acudió el capitán Beltrán Gómez-Alba Ruiz quien devolvió la máquina a su propietario después de sacar la película.

Un motorista de la Diputación entregó una hora más tarde la película al periódico, «Mundo Diario», a la vez que el Conseller de Gobernació, de quien dependen los «Mossos d'Escuadra», solicitaba telefónicamente disculpas al director de dicho periódico.

Homenaje a periodistas depurados

La Asociación de la Prensa de Barcelona ofrecerá un homenaje a los periodistas que fueron depurados por sus ideas políticas después de la guerra de 1936-1939.

Los profesionales a los que se les tributará el homenaje son: Avelino Artís, Jesús Franquesa, Rafael González, Luis Guixeras, Javier Picañol, Julio Pujade, Manuel Espín, Emilio Eroles, Miguel Joseph y Mayol, Joaquim Ventalló, Francisco de S. Permanyer, Francisco María Peris, Fermín Vergés, José María Lladó, Jorge Jou, Rafael Santos, Jaume Miravitlles Navarra, Agustín Centelles, Pere Foix, Pere Torres, José Aymami y Juan Ruiz Carlos.

Todos los periodistas citados están inscritos en el Registro Oficial y cuatro de ellos son socios de la Asociación de la Prensa de Barcelona.

Probablemente el acto de homenaje se celebre el día 24 de enero, festividad del patrono de los periodistas, en el tradicional almuerzo de hermandad de la Asociación.

Debido a que algunos de los periodistas depurados aún siguen manteniendo su actividad profesional se procederá a su readmisión en la Asociación de la Prensa.

Conferencia y premio de Rafael Manzano

El pasado viernes, en el salón de actos de la Asociación de la Prensa de Barcelona, tuvo lugar un homenaje al último premio Nobel español, Vicente Aleixandre, organizado por «Amigos de Sevilla».

Pronunció una conferencia nuestro querido compañero en las tareas periodísticas Rafael Manzano. Apuntó la personalidad de Andalucía como unidad de estilo y de cultura. Señaló la máxima carga andaluza (con Moreno Villa, Emilio Prados, Alberti, Cernuda, Altolaguirre, Lorca y Aleixandre) de la «generación del 27». Analizó la biografía del último premio Nobel y terminó sus brillantes palabras reclamando un estudio serio de la personalidad andaluza dentro del contexto vario de España.

El locutor de «Radio Barcelona», Alberto Nadal, leyó unos poemas de Aleixandre, editados en Barcelona por «Plaza & Janés».

Asimismo, nuestro compañero Rafael Manzano, ha sido galardonado con el premio «José Alba Aroca», instituido por la Casa de Madrid para premiar el mejor trabajo aparecido en la prensa barcelonesa y que recogiera el sentir de esta casa regional en su más estrecha vinculación con Barcelona.

Boda periodística

El jueves contrajeron matrimonio en nuestra ciudad los periodistas Marius Carol y Anna Galcerán. Bendijo el enlace el también periodista Mossèn Josep Bigordà.

La pareja emprendió viaje de novios con destino a Roma.

NECROLOGICAS

✝

Josep Buhigas i Samsó

morí ahir, dia 15 de gener de 1978, als 75 anys d'edat, confortat amb els Auxilis Espirituals. (A. C. S.) Els seus afligits: espòsa, Adela Torras i Morel; germans polítics, Teresa Torras i Jaume Salat; nebodes i nebots polítics, nebots-néts, tia, Isabel Buhigas (vídua Guri), Maria Rosell i Assumpció Sarbosà; cosins i família tota ho fan saber llurs amics i coneguts i els preguen la caritat de voler-lo tenir present en les oracions. — L'enterrament serà avui, dia 16, a les onze hores, a l'església parroquial de Santa Maria de Jesús, de Gràcia (carrer Gràcia, núm. 3), on es celebrarà la cerimònia religiosa per l'etern repòs de la seva ànima. A continuació es traslladarà el difunt al cementiri del Sud-Oest. — No s'admeten flors. — No s'invita particularment.

✝

Antoni Oliva i Llopart

vidu d'Elvira Martí i Cristià, morí ahir, dia 15 de gener de 1978, als 83 anys d'edat, confortat amb els Sants Sagraments i la Benedicció Apostòlica. — Els seus afligits: fills, Antoni, Josep-Maria, Joan, Jaume, Jordi, Maria-Núria i Pilar; fills polítics, Roser Huguet, Enriqueta Burgui, Mercedes Domènech, Isabel Monteys, Teresa Berini i Vicenç Trius; néts, besnéts, nebots, cosins, família tota i les raons socials **Oliva i Boada, S. A., i Centropapel, Stat. Anma.,** ho fan saber a llurs amics i coneguts i els preguen la caritat de voler-lo tenir present en les oracions. — L'enterrament serà avui, dia 16, a les quatre de la tarda, a l'església parroquial de Sant Raimon de Penyafort (Rbla. de Catalunya, 115), on es celebrarà la cerimònia religiosa per l'etern repòs de la seva ànima. A continuació es traslladarà el difunt al cementiri del Sud-Oest. — No s'invita particularment.

✝

Nativitat Figueras i Jané

natural de Llorenç del Penedès; vídua de Joan Font i Via, morí cristianament ahir, dia 15 de gener de 1978, als 76 anys d'edat. (A. C. S.) Els seus afligits: germà, Joan; germanes polítiques, Maria Guasch i Marina Doria; nebots, cosins, les senyoretes Maria-Dolors i Assumpció; família tota i la raó social **Alt Heidelberg,** ho fan saber llurs amics i coneguts i els preguen la caritat de voler-la tenir present en les oracions. — L'enterrament serà avui, dia 16, a les 10.30 hores, a l'església parroquial de Sant Pere Nolasc (plaça Castella), on es celebrarà la cerimònia religiosa per l'etern repòs de la seva ànima. A continuació es traslladarà el difunt al cementiri de Les Corts. — No s'invita particularment.

✝

Doña María de la Asunción Roca Barallat

viuda de don Ignacio Gavín, ha fallecido a la edad de 97 años, confortada con los Santos Sacramentos y la Bendición Apostólica. (E.P.D.) Sus afligidos: hijos, Francisco y José; hija política, nietas, bisnietos, hermana y demás familiares, al participar a sus amigos y conocidos tan sensible pérdida, les suplican un recuerdo en sus oraciones y se sirvan asistir al acto del entierro, que tendrá lugar hoy, día 16, a las 10.30 de la mañana, en la iglesia parroquial de Ntra. Sra. de Nuria (calle del Buen Pastor, núm. 7), donde al mismo tiempo se celebrará una misa de cuerpo presente, y después acompañar el cadáver al cementerio del Este. — Casa mortuoria: Avda. del Generalísimo Franco, núm. 520, entresuelo, 2.ª. — No se invita particularmente.

✝

Primer aniversari d'En

Enric Jover i Ortensi

que descansà en la pau del Senyor el 18 de gener de 1977. (A. C. S.) La seva esposa, fills, néts i família tota us preguen un record en les vostres oracions i us inviten a assistir a la missa que s'oferirà demà dimarts, dia 17, a les set de la tarda, a l'església parroquial de Sant Vicenç de Sarrià (plaça del Duc de Gandia).

Nikon Nikon Nikon Nikon Nikon Nikon

ESCUELA NIKON

Cursos intensivos de Fotografía y Revelado

(En 5 días), de lunes a viernes, de 7.30 a 9.30 h. tardes. Información: mañanas. Teléfono: 217-47-28

Próximo curso: Día 17 de enero

REVELADO

HERNIADOS

Aparatos Torrent, sin tirantes, bultos ni molestias (C.P.S. 23)

CASA TORRENT

Unión, 13. Rambla Cataluña, 124, pral. Córcega, 296, pral. Barna.

CAJAS - BANCOS

Aprobado en 3 o 6 meses

MINISTERIOS - I. N. P.

CONTABILIDAD

PREPARACION OFICINAS

ACADEMIAS C. CATALAN

En BARCELONA: Rbla. Cataluña, 3	Tel. 302 22 38
» P.º Fabra y Puig, 236	Tel. 251 93 82
En HOSPITALET: Castellvell, 10	Tel. 333 20 35
En SANTA COLOMA: José Antonio, 84	Tel. 386 79 98

ILUSTRE COLEGIO DE ABOGADOS DE BARCELONA

NUEVAS MEDIDAS FISCALES

JORNADAS DE ESTUDIO

(CONFERENCIAS - COLOQUIO)

Del 16 al 20 de enero de 1978

Día 16: «Vers la reforma del sistema fiscal espanyol», por D. José M.ª Vilaseca Marcet, Abogado del Estado excedente.

Día 17: «El nuevo impuesto sobre el Patrimonio de las Personas físicas», por D. Antonio Velasco Garrido, Abogado, Inspector de los Tributos excedente.

Día 18: «El fraude y la regularización fiscal», por D. Magín Pont Mestres, Abogado, Catedrático de Hacienda, Presidente del Instituto de Censores Jurados de Cuentas de España.

Día 19: «Modificación de los impuestos sobre el Trabajo Personal y sobre el lujo». «Fomento Fiscal al Empleo», por D. Jorge Sopena Gil, Abogado.

Día 20: «El delito fiscal», por D. Federico de Valenciano Tejerina», Abogado.

Las sesiones, que serán públicas, se celebrarán en el Salón de Actos del Colegio, a las 19.30 horas. Actuará de Moderador en el Coloquio que se abrirá al final de cada conferencia el Presidente de la Sección de Trabajo de Derecho Fiscal y Financiero D. Alberto Cadena Escuer.

CAMARA DE COMERCIO DE VENEZUELA EN ESPAÑA

Delegación Cataluña

Comunicamos al público interesado en relacionarse con nuestra Cámara, la dirección de nuestras oficinas para Cataluña, sitas en calle Viladomat, 196, bajos, Barcelona (29), teléfono 230-04-21.

Horario, de 1 a 13 de lunes a viernes

NOTA: Durante los días de rebajas abriremos a las 10 de la mañana.

Ministerio de Educación, Cultura y Deporte

ECONOMIA Y FINANZAS

¿COMIENZA EL DESHIELO?

¿Cómo va a evolucionar la economía española durante el presente año? La pregunta brota espontáneamente en cuantas reuniones me depara la profesión periodística. Durante la última semana he tenido oportunidad de formularla a un par de personajes conspicuos. El primero es Enrique Más, economista catalán afincado en el país vasco, privilegiado cerebro inserto en el «staff» presidencial del Banco de Bilbao. Más había acudido a Barcelona para presentar a los medios informativos el monumental estudio sobre la distribución provincial de la renta, que esa entidad bancaria confecciona cada dos años y es el documento más serio disponible en la materia.

Según Más, a corto plazo —entendiendo por tal el primer semestre de 1978— pintan bastos. Es decir, las perspectivas se presentan duras y difíciles, porque el deterioro de la economía no se va a enderezar en ese período. Hay algún factor positivo, como la balanza de pagos, que está funcionando razonablemente bien, conforme a las esperanzas que se habían forjado los elementos rectores de la economía nacional, e incluso algo mejor. En cambio, la inflación sigue sin doblegarse: con el aumento de precios del mes de diciembre —entre 1'5 y 2 por ciento— el año se cierra con un 27 o 28 por ciento de erosión monetaria, que no deja de ser una de las tasas más altas de Europa. El paro, por su parte, sube sin cesar, tal como se preveía en los estudios que sirvieron de base al pacto de la Moncloa. Lo que no se sabe es cuándo tocará fondo, aunque se sospecha que ello va a ocurrir bastante más tarde de lo que el Gobierno supone. El paro sólo se corrige con la inversión y ésta no lleva trazas de animarse. Hay que aguardar hasta el segundo semestre para comprobar si la actitud deprimida de empresarios a inversores comienza a cambiar de signo.

FINANCIAR PERDIDAS

Si los empresarios no invierten, no es por falta de recursos. Enrique Más puso al descubierto en este punto una de las falacias más extendidas en el ánimo de los observadores de la actualidad económica. A su juicio, si los empresarios no invierten es, lisa y llanamente, porque no quieren, y no quieren porque las expectativas de obtención de beneficios brillan por su ausencia. Así de claro. Y para respaldar esta notable aseveración, mi interlocutor adujo un dato revelador: en el mes de diciembre la Banca ha tenido a su disposición recursos holgados para atender mucha más demanda de créditos y descuentos de la que realmente ha recibido. Si no la ha recibido, es porque las empresas no la han solicitado, por la potísima razón de que no la necesitaban. Si en septiembre y octubre hubo ciertamente fuertes tensiones monetarias, éstas desaparecieron en diciembre. Según Más, los hechos indican que las pretendidas dificultades de tesorería no fueron tales, por lo menos en las semanas finales del año. Lo que sí ha habido, y a manta, son dificultades de financiación de pérdidas, que es cosa muy distinta. Pero en términos de economía de mercado, financiar pérdidas sin fin no tiene sentido; es un puro despilfarro de recursos.

¿Cuándo decidirán los empresarios lanzarse de nuevo? Cedo la palabra a otro personaje con el que he conversado esta semana: Jorge Pujol, parlamentario, ex banquero, a quien preocupa sobremanera el panorama económico del país.

Pujol no oculta los problemas del momento que vivimos. Sólo en Cataluña se han perdido, en tres años, 300.000 puestos de trabajo. Esto es un hecho no sólo económico, sino político, en cuanto representa de aumento de paro, de pérdida de fuerza económica y de riqueza para nuestra región. Pujol, vaya esta observación por delante, se muestra esperanzado, incluso diría optimista, tras el pacto de la Moncloa. Hay más paro, más suspensiones, más expedientes de crisis. Cierto. Pero todo esto se sabía de antemano.

En contrapartida, el Pacto ha evitado el progresivo deterioro que estaba sufriendo la economía española, y que desde octubre muestra indicios de contención. El Pacto ha suministrado unas orientaciones al país, y pese a las reservas de empresarios y trabajadores, está siendo aceptado de hecho como una herramienta útil. Cuando el empresario advierta que las cosas no van tan mal como temía, surgirá su reacción. Salvo en dos o tres sectores, severamente «tocados», muchos empresarios —según Pujol— abrigan la impresión de que los augurios catastróficos de hace algunos meses se han evaporado.

Para Pujol, la crisis actual afecta sobre todo a los renglones industriales clásicos: textil, metalurgia, química, etc. De ahí que Cataluña sufra especialmente las consecuencias de esa crisis, ya que es muy sensible a la disminución del poder adquisitivo real.

EL GOBIERNO CULTIVA SUS «PUBLIC RELATIONS»

Mientras no se encienda la luz verde del cambio de coyuntura (hacia mayo o junio se verá más claramente si ese momento está próximo), es un dato importante que por fin los grandes responsables gubernamentales se dispongan a «vender» sus programas a la opinión pública, y a sembrar la confianza en vez de propagar el temor y el pánico.

Fernández Ordóñez, por ejemplo, promete ahora, un día sí y otro también, una amnistía «sui generis» a los contribuyentes que decidan abrir de par en par las puertas de sus cuentas al fisco. Por su parte, Jiménez de Parga, a gran distancia de sus primeras manifestaciones al tomar posesión, anuncia una normativa laboral de corte europeo, incluida la movilidad de las plantillas. Y en fin, el propio Fernández Ordóñez y el vicepresidente Fuentes Quintana, se dignan acudir a Barcelona, en una doble apretada jornada de trabajo y de relaciones públicas, para hablar con los estamentos económicos catalanes, exponerles sus proyectos y escuchar, a la vez, cuanto estos últimos estimen conveniente plantearles.

Para resumir, yo diría que apunta una especie de cambio de clima, de deshielo en la situación económica. Ojalá sea el preludio de un alza de la temperatura —todavía ciertamente muy baja— que prevalece sobre nuestro sistema productivo.

Feliciano BARATECH

pulso financiero

¿Nueva exacción tributaria a la vista? Según el Ministro de Cultura, Pío Cabanillas, España, Líbano, Libia y Luxemburgo son los únicos paraísos fiscales donde no se cobra un céntimo al usuario por el disfrute de la televisión. Con un moderado gravamen, dijo don Pío, se podría recaudar unos 4.800 millones de pesetas.

La sugerencia ya está en el aire. No hace falta añadir que se lanzó en el Congreso, en pleno debate sobre el crédito extraordinario de 5.000 millones a TVE para que este organismo equilibre sus desniveladas cuentas.

—●—

Aumentos de capital en cadena, en las filiales del grupo Cros. Tras Distribuidora Dr. Andreu, S.A., Lisac, S. A. y Laboratorios Dr. Andreu, S. A., que recientemente han elevado sus cifras de capital a 547, 500 y 450 millones de pesetas, respectivamente, me llega la noticia de que otra empresa del mismo grupo, Agrocrós. S. A. ha llevado a la práctica un acuerdo ampliatorio similar.

Agrocrós es una de las más significadas firmas dedicadas a la formulación y comercialización de pesticidas, que engloba las actividades anteriormente desarrolladas por S. A. de Abonos Medem y Macaya Agrícola, S. A.

El nuevo capital asciende a 275 millones de pesetas, y Agrocrós se propone expandir la producción y venta de sus productos, dando un mayor apoyo técnico a los agricultores para una mejor utilización de los insecticidas, fungicidas, herbicidas y fumigantes en el campo.

Las perspectivas del mercado de dichos productos son favorables y, en consecuencia, el Grupo Cros está desarrollando su División Pesticidas, de la que forman parte, además de Agrocrós, S. A., las firmas Química Mediterránea, S. A. productora del insecticida Malathión, único insecticida fosforado fabricado en España y Primma, S. A., dedicada a la producción de herbicidas.

—●—

A mediados de la próxima semana, Harry Walker reunirá a sus accionistas en junta general, con un tema importante en el orden del día: propuesta de ampliación de capital. Esta se realizará a razón de una acción nueva por cada dos, con desembolso efectivo de sólo el 60 por ciento, ya que el restante 40 por ciento se cubrirá con cargo a la cuenta de regularización.

El anuncio de este desdoble ha producido expectación e interés, y el título ha experimentado en estas primeras sesiones de año un álza de diez enteros. La finalidad del desdoble estriba en dotar a la sociedad de un mayor volumen de medios de financiación propios a fin de que, en adecuada proporción con los terceros, pueda llevar a la práctica sus planes de expansión, con carácter inmediato.

—●—

Por lo demás, es destacable el hecho de que los componentes del consejo de Harry Walker han decidido garantizar de antemano la suscripción de todos los títulos que sea necesario, asegurando así el éxito de la operación. Es una prueba de fe en los destinos de la empresa. Esta a pesar de la crisis, sigue adelante y en el ejercicio de 1977 ha mejorado su cifra de ventas y ha obtenido unos beneficios satisfatcorios.

—●—

Caja de Ahorros «Sagrada Familia» ha cerrado el ejercicio 1977 con un saldo total de recursos ajenos de 14.528 millones de pesetas que representa un crecimiento del 21 por ciento.

Durante el año inauguró seis nuevas oficinas con lo que el total de la red de servicios de la institución se sitúa en 35, todas conectadas a la red de teleproceso a través de las cuales sirve a sus 216.000 impositores.

Como nota destacada cabe mencionar la puesta en servicio del nuevo centro de proceso de datos, dotado con las más modernas técnicas informáticas y de seguridad.

—●—

El Consejo Regional de Bankunión en Cataluña, que funcionó años atrás con prestigiosas figuras catalanas en su seno, se ha disuelto silenciosamente. Salvo excepciones que confirman la regla, el montaje de Consejos regionales por la Banca ha discurrido sin pena ni gloria y no ha surtido los efectos beneficiosos de promoción de negocio y vigilancia que se pretendían. En bastantes ocasiones, ha significado tan sólo una plataforma figurativa, para pompa y honor de unos cuantos personajes, carente de efectividad práctica en la marcha y los resultados de los Bancos agraciados.

—●—

Los bancos asentados en Andorra han dado un buen empujón a su negocio durante el año último.

Así, el tándem Banc Internacional, Banco Mora ha cerrado el año con un total equivalente a 14.000 millones de pesetas en depósitos, frente a poco más de 8.000 doce meses antes. Decimos total equivalente en pesetas, ya que aunque el balance está expresado en la divisa española, ha hecho entre sus componentes figuran monedas muy diversas, entre las cuales está en minoría la peseta.

El crecimiento antes reseñado, medido en pesetas, resulta espectacular, pero hay que tener en cuenta que por medio hubo la devaluación de julio. En unidades constantes, el alza es normal.

Banc Internacional, sucesor de la antigua Banca Coma, es propietario del ciento por ciento de Banco Mora Uno y otro está en la órbita del Banco de Bilbao, que posee una participación minoritaria pero de control.

—●—

Mas Sardá ha consolidado su presencia en el mercado internacional de capitales. Como consecuencia de la actividad desplegada en 1977, las cifras de incremento en las principales magnitudes resultan significativas: se han duplicado respecto del año anterior los préstamos en eurodólares dirigidos por dicha Banca, y han crecido un 50 por ciento aquellos en que ha participado.

Publicación extranjera tan competente como «Euromoney», en su último número, considera a Banca Mas Sardá como una de las empresas más agresivas del sector, estimándola situada en la quinta posición entre los bancos españoles activos en el mercado del eurodólar, después de Bilbao, Santander, Vizcaya y Urquijo.

Banca Mas Sardá ha dirigido los siguientes créditos:

PROPIETARIO	DOLARES
Olarra	3.000.000
Nervacero	3.500.000
Aceros de Llodio	1.000.000
Hidroeléctrica Cataluña	40.000.000
Fto. de Obras y Cons.	6.250.000
Térmicas del Besós	20.000 000
Materiales Tubos Bonna	1.200.000
Motor Ibérica	40.000.000
Tubos Mecánicos	300.000
Construcciones PYR	250.000
Canal Isabel II	40.000 000
TOTAL	155.500.000

Banca Mas Sardá ha intervenido, además, en créditos por un total de 138 millones de dólares concedidos a Ensidesa, Titanio, Autopistas del Atlántico, Construcciones Aeronáuticas y Bank Handlony.

—●—

Reajuste en los altos cargos de Central de Inversión y Crédito, S.A. CIC, una de las mayores financieras españolas. Ha cesado el consejero-delegado, Benito Tamayo, que pasará a ejercer un cargo análogo de una sociedad que ha de englobar las participaciones de Banco Hispano Americano en una serie de empresas de financiación.

Las máximas funciones ejecutivas en CIC se confían a Ignacio Hernando de Larramendi, al que se ha nombrado presidente.

En círculos financieros madrileños se achaca el relevo a ciertas dificultades en el desarrollo de CIC, derivadas fundamentalmente del resultado más bien magro de algunas de las empresas participadas. Entre las filiales de CIC figuran Transeuropa, compañía de vuelos charter; Bodegas Rivero (Jerez); Bodegas Pintado (Valdepeñas); Bodegas Muga (Rioja); Central de Confecciones Textiles; Central de Artes Gráficas, etcétera.

F. B. S.

BANCO INDUSTRIAL DE CATALUÑA

Capital y Reservas: 6.333.033.390

BONOS DE CAJA SERIE K. EMISION DE 17 DE DICIEMBRE DE 1973

Conversión en acciones

Se pone en conocimiento de los tenedores de Bonos de Caja de este Banco, 11.ª emisión, serie K, de 17 de diciembre de 1973, que el Consejo de Administración de esta Sociedad, haciendo uso de las facultades que le fueron conferidas por la Junta General Extraordinaria de fecha 23 de marzo de 1973, ha acordado conceder a dichos tenedores de bonos un plazo que comenzará el día 17 de diciembre de 1977 y terminará el día 17 de enero de 1978 para el ejercicio del derecho a canjear 1 bono de cupón de canje letra C, más 18 cupones de canje letra C y la cantidad de TRESCIENTAS CINCUENTA Y NUEVE pesetas en metálico por una acción nueva. Como procedimiento para el ejercicio de tal derecho deberán presentarse en cualquiera de las oficinas del Banco, y dentro del plazo antes indicado, los bonos que se pretendan canjear acompañados de los correspondientes cupones de canje letra C.

Barcelona, diecisiete de diciembre de mil novecientos setenta y siete. EL DIRECTOR GENERAL, Esteve Renom Pulit.

EVALUACION GLOBAL
SOCIEDADES EXCLUIDAS DEL REGIMEN DE ESTIMACION OBJETIVA
(ORDEN M. H. 18-8-77)
Ponga al día su contabilidad siguiendo los criterios más adecuados a la legislación fiscal actual
Sistema sencillo manual o automatizado
PAL-LAS
CONSEJEROS FISCALES Y FINANCIEROS ASOCIADOS, S. A.
Trav. de Gracia, 66, 6.°, 1.ª — Tel. 218-33-66 - 62. Barcelona - 6

MICROSERVI
MICROFILMACION a domicilio en Barcelona. Tel. 256-30-98

COPARSA

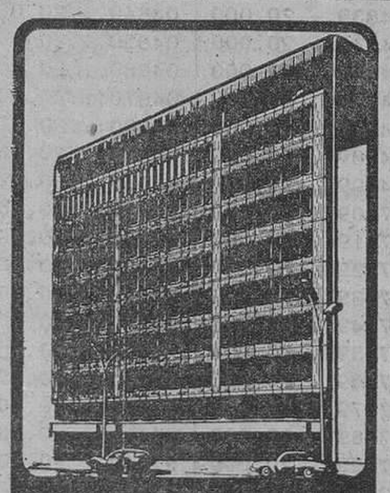

ULTIMAS OFICINAS EN VENTA
módulos desde 150 m².
Paseo de Gracia, 55-57
TIENDA EN VENTA
superficie 2075 m².
NIVEL GRUPO INMOBILIARIO S.A.
C/. Llull, 95-97. Teléfono 309 06 50
BARCELONA-5

AVECES LA SOLUCION AL PROBLEMA DE SU EMPRESA ESTA FUERA DE SU EMPRESA
Muchas veces su empresa puede necesitar un chequeo, serio y profundo. INTERCONSULTOR es la asesoría económico-financiera de BANCA MAS SARDA al servicio de la empresa, que cuenta con especialistas que pueden ofrecerle desde un chequeo orientativo hasta la solución de un problema específico.
BANCA MAS SARDA Fundada en 1844
A.B.E. N.º 11.937/6

Ministerio de Educación, Cultura y Deporte

notas y recortes

● **Cuando una empresa comienza a sufrir problemas de tesorería, el primero que paga el pato es la Hacienda pública. La empresa en cuestión deja de satisfacer sus impuestos. Luego vienen los seguros sociales: se pide moratoria, o simplemente se dejan de ingresar las cuotas mensuales de seguros de enfermedad, accidentes, mutualidades y demás partidas.**

Más tarde «palman» los proveedores menos exigentes. Si los problemas de liquidez coinciden con los meses de julio y diciembre, la que sufre es la paga extraordinaria: se pide paciencia a los trabajadores, y se les promete fraccionar el desembolso en varias semanas sucesivas.

Cuando la situación se pone en extremo tirante, y los proveedores se niegan a suministrar más materiales, y la plantilla de empleados aprieta, la empresa va al atolladero: o suspensión de pagos, o desmembración a manos de las ejecutivas de Magistratura y del fisco.

● Ahora bien: la salida de la suspensión de pagos presenta un inconveniente: cuesta dinero. Y abundan las empresas que se ven incapaces de presentar el expediente judicial por falta de recursos.

El otro día me comentaban en un prestigioso bufete jurídico barcelonés que tienen sobre la mesa la documentación completa de una serie de empresas modestas, con orden de cursarlas al juzgado. «Hace ya varias semanas que les hemos pedido la pertinente provisión de fondos, y aún esperamos respuesta. Deben andar tan apuradas de liquidez, que no tienen ni siquiera el dinero preciso para cubrir los gastos y tasas de la suspensión».

● **Leído en «El País»: El incremento de expedientes iniciados por la Delegación de Trabajo de Barcelona para conceder autorización en el pago atrasado de las cuotas de la Seguridad Social ha ido en aumento durante los últimos años.**

Según fuentes responsables de la Delegación de Trabajo de Barcelona, en 1974 fueron doscientas las empresas que solicitaron el aplazamiento; en 1975 fueron trescientas, lo que supone un incremento del 50 por 100; en 1976 fue ya de un 100 por 100 (600), y en 1977, la cifra de empresas en esta situación superó las 3.000.

Esta cantidad de empresas fue calificada por las citadas fuentes como de sorprendente, añadiendo que superaban los límites esperados.

En 1974 y 1975 se trataba de pequeñas empresas; en 1976, de pequeñas y medianas, mientras que en 1977 se trataba de «pequeñas, grandes y grandiosas», según la Delegación.

● ¿«Lapsus calami» o simple error de imprenta? Poco importa. Se trata de que no es Banco Guipuzcoano, sino Banco Zaragozano, el que promueve la subasta, en virtud de juicio hipotecario, de una finca de Joaquín Puig Ferrarons en Riudoms, a la que aludíamos en la anterior edición de «Notas y Recortes». A cada uno lo suyo. Y a cada banco, sus pleitos.

● **Bas y Cuguero, S. A., 209 millones de pasivo, es la suspensión mayor de la semana. La crisis textil se cobra una nueva víctima. Empresa antigua, data de 1930, ocupa un lugar importante en el ramo de la confección. El mayor acreedor es la firma madrileña Rosec Textil, 28 millones, seguido de Flex International, 8'3; Lanitex, 5'8, y J. de Casanovas, S. A., 5'4. Bancos y cajas aparecen por un total de 65 millones.**

● Más suspensiones. En Santa Inés de Malenhanes, Polimat, S. A., comercio de productos sintéticos. Esta firma resultó afectada en 13 millones en el reciente fallido de Maquinaria Cinematográfica, S. A. (Motos Ossa).

En Cornellá, suspensión de Farmagrup, S. A., distribuidora de productos farmacéuticos en el Bajo Llobregat y la Guineueta. Preside el consejo Margarita Mas Salada, viuda de Freudenthal.

En San Baudilio, suspensión de Carlos Grau Ambrós, confecciones marca Forhis. 50 empleados y deudas por 37 millones.

En Barcelona, Reguvis, S. A. accesorios automóvil, 21 millones de pasivo y Constructora Ausetana, S. A., 64.

● **Optimismo de los fabricantes de maquinaria para confección porque sus ventas se están manteniendo limpiamente, aunque amplios sectores textiles andan atosigados por la crisis, la industria de la confección no ceja en sus esfuerzos exportadores y en sus programas de renovación de utillaje, con la mira puesta en aligerar plantillas de personal, aumentar la productividad y situarse así en línea de competencia con otros países.**

En este clima esperanzador, del 9 al 14 de febrero tendrá lugar en Barcelona la cuarta edición de la Muestra de Maquinaria para Confección, que llenará el palacio número uno del recinto ferial de Montjuich. Acude un centenar de empresas, incluidos los «grandes» del ramo, tales como Alfa, Refrey, Sigma, Rápida, Celso Costa, Autex y Vidal.

La Muestra ocupará 7.000 metros cuadrados y se esperan cuantiosas transacciones con los confeccionistas españoles y europeos que acudirán en esas fechas a Barcelona para conocer, también, la oferta de los salones nacionales de la Moda en el Vestir y del Género de Punto.

● Empresa Nacional de Petróleos, Enpetrol, de la órbita del INI, mantienen desahogadamente su posición de primera compañía industrial de la nación por su volumen de ventas. Según informó esta semana el presidente del consejo, el ex ministro Virgilio Oñate, la facturación ha ascendido durante el último año a una cifra —sujeta a reajustes de última hora por liquidaciones pendientes con Campsa— situada en torno de los 160.000 millones de pesetas.

El alza sobre el ejercicio anterior supone algo más de un veinte por ciento, y se debe básicamente al aumento de precios por repercusión del mayor coste del petróleo crudo. En realidad, la venta de productos del refino por parte de Enpetrol experimentó un retroceso. Esto se debe al menor crecimiento económico del país y también a la menor utilización de las centrales térmicas, en beneficio de las plantas hidroeléctricas, que pudieron trabajar prácticamente a tope gracias a la generosa pluviosidad de 1977.

● **De los tres grandes centros de Enpetrol —Puertollano, Cartagena y Tarragona— es este último el que acapara el mayor volumen de inversiones de la compañía y el que se está situando en cabeza de todo el conglomerado. Además de la instalación de refino en constante ampliación, el año pasado se puso en marcha el «cracker» de etileno, que suministra primera materia a todo el complejo petroquímico asentado en el «hinterland» tarraconense. Y ya están en marcha los trabajos para doblar la capacidad actual con una planta gemela.**

(Continúa en la página siguiente)

CATALUÑA APORTA UN QUINTO DE LA RIQUEZA ESPAÑOLA

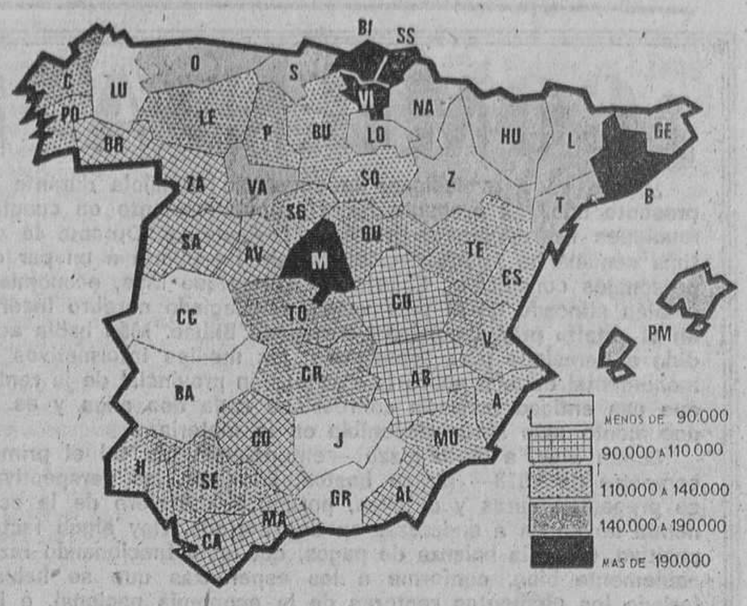

La participación catalana en la actividad económica española alcanza un volumen considerable. Según la «Renta Nacional Española y su distribución provincial», que acaba de editar el servicio de estudios del Banco de Bilbao, nuestra región aporta algo más del 20 por ciento del valor añadido bruto total de al nación. Desde el punto de vista de la población, Cataluña, con el 6'30 por ciento de la superficie de la nación, acoge al 15'8 por ciento de sus habitantes y absorbe más del 20 por ciento de la renta nacional.

El citado estudio revela que el proceso de desconcentración de la renta nacional que se había apreciado en años anteriores, ha quedado anulado y se vuelve a registrar una mayor concentración de los ingresos provinciales que detentan la más alta renta «per cápita», en perjuicio de las de renta más baja. Las provincias ricas son cada vez más ricas, y las pobres más pobres.

El gráfico que reproducimos muestra las cifras de renta por habitante en las distintas provincias en 1975. Adviértase la privilegiada situación del triángulo Bilbao-Tarragona-Gerona, prácticamente todo el valle Ebro, pues todas las provincias incluidas en el mismo gozan de rentas situadas en los dos escalones de máxima cota.

● CHEQUEO GENERAL
● CHEQUEO GINECOLOGICO
● CHEQUEO CARDIOLOGICO
CENTRO MEDICO DE CHEQUEOS S.A.
Tel. 317 18 18
Pza. Urquinaona, 6, Plta. 20
(Torre Urquinaona)
Tels. 317 79 80 • 317 82 16 • 317 70 78
BARCELONA-10

Christiane
CALZADO DE LUJO
HOY, ULTIMO DIA
REBAJAS
ZAPATO DE NOCHE Y BOLSOS
Exclusivamente en Moyá, 1 (esq. Tuset)

LOTERIA NACIONAL

SORTEO DEL DIA
14 DE ENERO DE 1978
Quince series de 80.000 billetes cada una

SORTEO 2/78

Lista acumulada de las cantidades que han correspondido a los números premiados, clasificados por su cifra final

Estos premios podrán cobrarse hasta el día 14 de julio de 1978, INCLUSIVE

1	2	3	4	5	6	7	8	9	0
Números Pesetas	Números Pesetas	Números Pesetas	Números Pesetas	Números Pesetas	Números Pesetas	Números Pesetas	Números Pesetas	Números Pesetas	Números Pesetas
04801...20.000	04802...20.000	04803...20.000	04804...22.000	04805...20.000	04806...20.000	04807...22.000	04808...20.000	04809...20.000	04810...20.000
04811...20.000	04812...20.000	04813...20.000	04814...22.000	04815...20.000	04816...20.000	04817...22.000	04818...20.000	04819...20.000	04820...20.000
04821...20.000	04822...20.000	04823...20.000	04824...22.000	04825...40.000	04826...20.000	04827...22.000	04828...20.000	04829...20.000	04830...20.000
04831...20.000	04832...20.000	04833...20.000	04834...22.000	04835...20.000	04836...20.000	04837...22.000	04838...20.000	04839...20.000	04840...20.000
04841...20.000	04842...20.000	04843...20.000	04844...22.000	04845...20.000	04846...20.000	04847...22.000	04848...20.000	04849...20.000	04850...20.000
04851...20.000	04852...20.000	04853...20.000	04854...42.000	04855...20.000	04856...20.000	04857...22.000	04858...20.000	04859...20.000	04860...20.000
04861...20.000	04862..261.000	04863..4.000.000	04864..263.000	04865...20.000	04866...20.000	04867...22.000	04868...20.000	04869...20.000	04870...20.000
04871...20.000	04872...20.000		04874...22.000	04875...20.000	04876...20.000	04877...22.000	04878...20.000	04879...20.000	04880...20.000
04881...20.000	04882...20.000	04873...20.000	04884...22.000	04885...20.000	04886...20.000	04887...22.000	04888...20.000	04889...20.000	04890...20.000
04891...20.000	04892...20.000	04883...20.000	04894...22.000	04895...20.000	04896...20.000	04897...22.000	04898...20.000	04899...20.000	04900...20.000
27401...20.000	27402...20.000	04893...20.000	27404...22.000	27405...20.000	27406...20.000	27407...22.000	27408...20.000	27409...20.000	27410...20.000
27411...20.000	27412...20.000	27403...20.000	27414...22.000	27415...20.000	27416...20.000	27417...22.000	27418...20.000	27419...20.000	27420...20.000
27421...20.000	27422...20.000	27413...20.000	27424...22.000	27425...20.000	27426...20.000	27427...22.000	27428...20.000	27429...20.000	27430...20.000
27431...20.000	27432...20.000	27423...20.000	27434...22.000	27435...20.000	27436...20.000	27437...22.000	27438...20.000	27439...20.000	27440...20.000
27441...20.000	27442...20.000	27433...20.000	27444...22.000	27445...20.000	27446...20.000	27447...22.000	27448...20.000	27449...20.000	27450...20.000
27451...20.000	27452...20.000	27443...20.000	27454..16.000.000	27455...820.000	27456...20.000	27457...22.000	27458...20.000	27459...20.000	27460...20.000
27461...20.000	27462...20.000	27453...820.000		27465...20.000	27466...20.000	27467...22.000	27468...20.000	27469...20.000	27470...20.000
27471...20.000	27472...20.000	27463...20.000	27464...22.000	27475...20.000	27476...20.000	27477...22.000	27478...20.000	27479...20.000	27480...20.000
27481...20.000	27482...20.000	27473...20.000	27474...22.000	27485...20.000	27486...20.000	27487...22.000	27488...20.000	27489...20.000	27490...20.000
27491...20.000	27492...20.000	27483...40.000	27484...22.000	27495...20.000	27496...20.000	27497...22.000	27498...20.000	27499...20.000	27500...20.000
72301...20.000	72302...20.000	27493...20.000	27494...22.000	72305...20.000	72306...20.000	72307...22.000	72308...20.000	72309...20.000	72310...20.000
72311...20.000	72312...20.000	72303...20.000	72304...22.000	72315...20.000	72316...20.000	72317...22.000	72318...20.000	72319...20.000	72320...20.000
72321...20.000	72322...20.000	72313...20.000	72314...22.000	72325...20.000	72326...20.000	72327...22.000	72328...20.000	72329...20.000	72330...20.000
72331...20.000	72332...20.000	72323...20.000	72324...42.000	72335...20.000	72336...20.000	72337...22.000	72338...20.000	72339...20.000	72340...20.000
72341...20.000	72342...20.000	72333...20.000	72334...42.000	72345..420.000	72346...20.000	72347...22.000	72348...20.000	72349...20.000	72350...20.000
72351...20.000	72352...20.000	72343..420.000	72344..8.002.000	72355...20.000	72356...20.000	72357...22.000	72358...20.000	72359...20.000	72360...20.000
72361...20.000	72362...20.000	72353...20.000		72365...20.000	72366...20.000	72367...22.000	72368...20.000	72369...20.000	72370...20.000
72371...20.000	72372...20.000	72363...20.000	72354...42.000	72375...20.000	72376...20.000	72377...22.000	72378...20.000	72379...20.000	72380...20.000
72381...20.000	72382...20.000	72373...20.000	72364...22.000	72385...20.000	72386...20.000	72387...22.000	72388...20.000	72389...20.000	72390...20.000
72391...20.000	72392...20.000	72383...20.000	72374...22.000	72395...20.000	72396...20.000	72397...22.000	72398...20.000	72399...20.000	72400...20.000
		72393...20.000	72384...22.000						
			72394...22.000						
Terminaciones	Terminaciones	Terminaciones	Terminaciones	Terminaciones	Terminaciones	Terminaciones	Terminaciones	Terminaciones	Terminaciones
121...20.000		9703..200.000	154...42.000	595...20.000	246...20.000	7....2.000	1338..200.000	569...20.000	
501...20.000		243...20.000	254...42.000	825...20.000	526...20.000				
731...20.000		253...20.000	324...22.000						
		433...20.000	334...22.000						
			54...22.000						
			4....2.000						

INSTRUCCIONES PARA LA CONSULTA DE ESTA LISTA

1.ª Compruebe si la fecha del sorteo y el dibujo que figuran en la parte superior de la lista coinciden con los de su billete o décimo.

2.ª En cada columna, y sólo en ella, están todos los premios y reintegros que han correspondido a todos los números que terminan con la cifra grande que la encabeza, clasificados en dos grupos: números completos y terminaciones.

Por ejemplo, si su número termina en 1, ha de fijar su atención únicamente en la columna encabezada con un uno. Los premios indicados en la columna «pesetas» son los que corresponden a un billete, o sea, a diez décimos.

3.ª Vea si en la columna de números aparece el que Vd. juega y, si así fuera, a la derecha encontrará acumulado el importe total de los premios que han correspondido al billete. En este caso ya no es preciso seguir consultando la lista.

4.ª Si no está su número completo puede tener premio en el grupo de terminaciones. Si las hay de cuatro cifras y su número las tiene igualmente dispuestas, a la derecha encontrará el total de premios que han correspondido a todos los números que terminan con esas cuatro cifras.

Si no tiene premio por terminación de cuatro cifras, o no las hay, proceda en la misma forma con las terminaciones de tres cifras, en su caso con las de dos y, finalmente, con la de una.

Ministerio de Educación, Cultura y Deporte

notas y recortes

(Viene de la página anterior)

● Excelente marcha de Castellblanch. El año último sus ventas alcanzaron la nada despreciable cifra de ocho millones y medio de botellas. Una cota realmente notoria, si pensamos en la modesta posición que esta empresa ocupaba en el escalafón champañero catalán cuando hace poco más de cuatro años fue adquirida por Ruiz Mateos.

La expansión es fruto, por un lado, de las fuertes inversiones llevadas a cabo en ampliación de cavas e instalación de una nueva línea de embotellado y etiquetado, que es una de las más modernas de Europa; y por otro lado, del esfuerzo del equipo humano de la empresa, que desde principios de 1976 está encabezado por el economista Javier Vázquez-Dodero, como director gerente tanto de Castellblanch como de Canals & Nubiola. El éxito de la gestión realizada y las perspectivas de futuro crecimiento, parece que han aconsejado crear en el seno de Rumasa una división de vinos de cava, a cuyo frente se sitúa a Vázquez-Dodero.

● **El desarrollo de Castellblanch ha supuesto en el último año un alza del 25 por 100 en las ventas totales, ritmo que se espera mantener en 1978.**

Capítulo aparte merece la exportación, que se dobla de año en año, previéndose rebasar en el ejercicio actual el millón y medio de botellas. Con estos logros, la capacidad de las cavas de San Sadurní funcionará prácticamente a tope, por lo cual ha habido necesidad de plantear la ampliación de las mismas, con el propósito de que las nuevas instalaciones puedan entrar en funcionamiento a mediados del año que viene.

● Novedad esperanzadora en el pasado Salón de la Infancia y la Juventud. Se trata de un prototipo eléctrico de furgoneta, especialmente para el reparto ciudadano de bebidas y productos de uso doméstico. El vehículo en cuestión fue montado y presentado por La Lactaria Española, sobre chasis Ebro.

Sería deseable que en las tareas de comercialización y distribución por la capital se vaya implantando el uso de este material de transporte movido por energía eléctrica, en cuanto tal práctica contribuirá a aligerar el fuerte grado de contaminación atmosférica que padecemos los barceloneses.

● **Chrysler España lanza una gran campaña para exportar camiones pesados a Francia, Bélgica, Holanda y Gran Bretaña. Los concesionarios de estos países han firmado ya los acuerdos pertinentes y estos días se reúnen en Madrid para estudiar la estrategia más apropiada. William J. Storen, vicepresidente ejecutivo de la firma española dijo al respecto que «quizá disfrutemos de una posición más ventajosa que nuestros competidores, dado que Chrysler dispone ya de una organización de ventas de camiones que opera en todo el mundo. Ahora que nuestros camiones son competitivos en el Mercado Común y en cualquier otro lugar, intentaremos sacar partido de esa red de ventas de Chrysler».**

● Recorte de «Editur»: El viejo y polémico tema de los servicios regulares al aeropuerto Gerona-Costa Brava —cuya estacionalidad es bien conocida, reflejando exactamente el propio fenómeno que caracteriza a la zona turística en cuestión— ha alcanzado nuevamente relieve a través de las reiteradas gestiones del senador señor Ferrer cerca de la presidencia de Iberia, sin que, al parecer, se haya podido conseguir un resultado positivo. El parlamento aboga nada menos que por el traslado al aeropuerto gerundense de parte de los servicios actualmente operados desde el aeropuerto de El Prat, afirmando que ello resultaría de interés no sólo para su provincia, sino también para los habitantes de las comarcas barcelonesas del Maresme, el Vallés, etcétera, que no se verían obligados a cruzar la aglomeración barcelonesa para utilizar los servicios aéreos.

F. B. S.

la bolsa, actualidad

Pocas variacones en esta semana, dado que la principal característica sigue siendo la escasez del volumen negociado. Modulada sobre ésta, podríamos definir la tanda como formada por una jornada inicial alcista (1,06) seguida por otra con un débil equilibrio, una tercera bajista (1,31) y un cierre con equilibrio algo más claro. Con ello el índice cede un 0,21 para quedar a 97,44. Sectorialmente en esta primera quincena las mayores cesiones corresponden a Eléctricas con un 5,8 por ciento, Monopolios con un 4 y Bancos Industriales con un 3,8 por ciento, mientras que Construcciones y Cementos, tras la fuerte pérdida de 1977, recupera un 1,6 por ciento y alimentación un 1,5.

—●—

Todo ello es reflejo de que cómo la Bolsa está pagando desaforadamente tanto algunos errores propios como muchos ajenos. Y conviene subrayar que ninguno de ellos es precisamente imputable a quien hoy los sufre: el inversor medio. El mero especulador, en efecto, no sólo hace ya tiempo se ha alejado de la Bolsa sino que, desconocedor de éticas o de fronteras, logra sacar rentabilidad de cualquier situación de crisis.

—●—

Dado el actual nivel de confusionismo, debemos, pues, repetir que si la presente situación puede resultar incluso regocijante para muchos necios y para algunos demagogos, sus consecuencias, de no solucionarse urgentemente, van a ser tan nefastas como irreversibles para el país entero. Insistimos una vez más en que si alguien tiene que hacer suya la tarea de fomentar una Bolsa funcional, son precisamente los hombres y los grupos que además de llamarse progresistas y demócratas, viven y actúan cotidianamente como tales.

A nivel más concreto, el pulso bursátil, pese a lo débil de su latido, parece estar confirmando una tendencia a resistirse a nuevas bajas. En una situación de este tipo, y aun dadas las dificultades del contexto, bastaría que el dinero recuperara algo de la perdida confianza para que se generara una mejor tónica, lo que es aprovechado por algunos medios profesionales para reorganizar selectivamente sus posiciones con visión a medio plazo.

—●—

Venimos remarcando como, pese a la crisis, en todos los estamentos que forman la Bolsa existe un decidido empeño por lograr dicho mercado más funcional. Podemos ahora adelantar que nuestra ciudad, que vuelve así a convertirse en pionera, acaba de constituirse la primera Asociación de Agentes de Cambio y Bolsa dentro del objetivo genérico de ofrecer su servicio más ágil y más completo. La forman Rafael Monjo Carrió, Javier Torrente y Emilio Viñas, todos ellos representantes de la figura de agente como profesional con una profunda formación técnica y humana.

A título de ejemplo, Rafael Monjo ha ganado sucesivamente, y en plena juventud, las difíciles oposiciones de Inspector de Hacienda y de Agente de Cambio y Bolsa, puesto que ocupa desde hace 2 años en nuestra plaza, constándonos su abierto afán por una eficaz cooperación entre todos los estamentos que deben formar un mercado financiero al servicio de la moderna sociedad.

—●—

Ante la situación del mercado, Torras Hostench, que cierra a 115, pospone su habitual ampliación de capital y reparte dividendo a cuenta algo inferior, tanto para mantener una coherente línea de austeridad como para incrementar al máximo las reservas. Pese a la tónica actual, su situación se define como buena, esperando haber mantenido en 1977 la rentabilidad por acción mientras se planifica una necesaria prudencia en la expansión pero sin renunciar a ella. Esta política ha merecido la consecución en el mercado internacional de un crédito de 20 millones de dólares en condiciones que se califican como de óptimas.

J. M.ª PRATS

¿Sabe cómo se determina la rentabilidad de los capitales invertidos?

¿Es interesante invertir en momentos de recesión?

¿Sabe usted cómo medir la solvencia de sus clientes?

Son temas de la mayor importancia para quien tiene la responsabilidad económica de una empresa; sin embargo, pocos son los que saben responder a ellos. EL CENTRO EUROPEO DE ORGANIZACION le da la respuesta a estos interrogantes, con los Cursos de:

- **Elaboración y comprensión de estados económicos-financieros.**
- **Análisis y gestión económico-financiera.**
- **Dirección financiera a largo plazo.**
- **La empresa frente al crédito.**

Próxima inauguración de curso. Plazas limitadas. Infórmese: CEO. Gran Vía Carlos III, 94 (Edificios Trade). Barcelona-14 Teléfonos: 330 63 13 y 330 63 95.

En compresores sólo la superioridad técnica crea la fama.

LEIGER INTERNACIONAL S.A. ...rigor técnico.

VENTAS:
Calabria, 177 Telfs.: (93) 224 42 08
Barcelona-15 243 92 22.

FACILIDADES HASTA 36 MESES

TEA-CEGOS CATALUNYA PROGRAMACION SEMINARIOS CURSOS

ENERO - FEBRERO

SEMINARIOS	FECHAS
LA CONTABILIDAD ANTE LA INFLACION (Cómo interpretar y ajustar los resultados económicos en períodos de inflación)	18-20 Enero
ORGANIZACION DE ALMACENES Y EXPEDICIONES	23-27 Enero
ORGANIZACION DEL CONTROL DE CALIDAD	23-27 Enero
PERFECCIONAMIENTO DE SECRETARIAS	30 Enero al 3 Febrero
ALTA SECRETARIA	6-10 Febrero
LA PREPARACION TECNICA DEL ENTRETENIMIENTO PREVENTIVO	1.ª parte, 7 al 10-2 2.ª parte, del 28-2 al 3 de Marzo

¡¡ATENCION!!

Jornada de presentación del Calendario General de Seminarios para 1978, el día 31, a las 17 horas

Inscripciones:

Muntaner, 462 — Tel. 247-26-88 — Barcelona-6

Apartamentos amueblados GUTENBERG ...dignos de alquilarse.

Ud. precisa (por poco o mucho tiempo) un apartamento amueblado. Lo desea confortable. Bien situado. Que no sea ni muy grande, ni muy pequeño. Que cuente con todos los servicios (teléfono, conserjería, mantenimiento...). Y, naturalmente, a un precio razonable. Si es así, tenemos lo que busca. Como hecho a "su medida". En el edificio de Apartamentos Gutenberg. Venga. Se lo mostraremos.

Apartamentos amueblados GUTENBERG
Pasaje Gutenberg, 7 Tel. 302 71 26

DUBLIN SCHOOL OF ENGLISH

ENLIN, S.A.

NUEVOS CURSOS INTENSIVOS DE INGLES

« CRASH COURSES »

del 26 ENERO al 10 MARZO

Locales con aire acondicionado.

INFORMES Y MATRICULACION TODOS LOS DIAS EN DUBLIN SCHOOL OF ENGLISH

Vía Augusta, 161-163 (esquina Muntaner) Teléfono 211 88 26

anuncios oficiales

BANCO INDUSTRIAL DE CATALUÑA

Capital y Reservas: 6.333.033.390
BONOS DE CAJA SERIE O. EMISION DE 13 DE DICIEMBRE DE 1974
Segunda opción de conversión

Se pone en conocimiento de los tenedores de Bonos de Caja de este Banco, 15.ª emisión, serie O, de fecha 13 de diciembre de 1974, que, según las condiciones establecidas en la escritura de emisión, pueden ser convertidos en acciones de DOBINCA, S.A., durante el plazo comprendido entre los días 13 de diciembre de 1977 y 13 de enero de 1978, ambos inclusive, un número de bonos representativo del 15 % sobre el total de los bonos emitidos, es decir 150.000 bonos, siendo el tipo de cambio aplicable a las acciones de DOBINCA, S.A., el del 200 %.

Se recuerda a los bonistas que no deseen acudir a esta conversión, que los derechos correspondientes podrán ser acumulados en las conversiones previstas para los dos años siguientes.

Los bonistas que deseen hacer uso de esta segunda conversión, podrán adquirir tres acciones de DOBINCA, S.A., mediante la entrega de seis bonos sin sus correspondientes cupones de conversión letras A y B (bonos que quedarán amortizados), más cuarenta cupones letra A y cuarenta cupones letra B de otros tantos bonos.

Barcelona, trece de diciembre de mil novecientos setenta y siete. EL DIRECTOR GENERAL, Esteva Renom Pulit.

Fuerzas Eléctricas de Cataluña, S. A. (F.E.C.S.A.)

SORTEO OBLIGACIONES CONVERTIBLES EN ACCIONES DE LA EMISION 1972

Se pone en conocimiento de los tenedores de las Obligaciones simples convertibles en acciones, al 8,2386 por ciento, Emisión 1972 que, de acuerdo con la escritura de emisión, el día 1 del próximo mes de febrero, a las 10.30 horas, tendrá lugar en las oficinas de la Sociedad, en Plaza del Teatro, 32, y ante el Notario de esta ciudad, don Carlos Fernández-Castañeda Cánovas, el cuarto sorteo para la amortización de 174.000 Obligaciones.

Las 87.000 primeras Obligaciones que resulten amortizadas tendrán derecho a optar entre el reembolso en metálico o su conversión en acciones de la Serie A, en el plazo de un mes, a partir de la publicación en el Boletín Oficial del Estado del anuncio de amortización en las condiciones que resulten de lo previsto en la escritura de emisión y que oportunamente se indicarán.

Barcelona, 11 de enero de 1978. — LA DIRECCION.

Electra de Viesgo, S. A.

Dividendo Activo

A partir del día 2 de enero próximo y mediante estampillado de los títulos, las Centrales y Sucursales de los Bancos de Vizcaya, Español de Crédito y Confederación Española de Cajas de Ahorros, procederán al pago de un dividendo a cuenta del Ejercicio 1977, conforme al siguiente detalle:

Acciones núms. 1-11.809.557 (clave valor: 12903001): 23,75 pesetas líquidas.

—Acciones núms. 11.809.558-11.811.477 (clave valor: 12903008): 5'937 pesetas líquidas.

Los Bancos y Cajas de Ahorros tienen las instrucciones oportunas para el pago de este dividendo, número de orden de derechos 141.

Bilbao, 19 de diciembre de 1977. EL CONSEJO DE ADMINISTRACION.

Autocesorios Harry Walker, Sdad. Anma.

Av. Infanta Carlota, 123-127
BARCELONA-29

JUNTA GENERAL EXTRAORDINARIA

Con el fin de evitar molestias a los señores accionistas, se pone en su conocimiento que la Junta de referencia se celebrará en segunda convocatoria el miércoles, día 18, a las 12,30 h., en el domicilio social, Av. Infanta Carlota, 123 al 127 de Barcelona, de acuerdo con los anuncios publicados oportunamente.

Son válidas para la segunda convocatoria las tarjetas expedidas hasta la fecha.

Barcelona, 13 de enero de 1978. — EL CONSEJO DE ADMINISTRACION.

TERRENOS INDUSTRIALES

Plan parcial aprobado C. P. U. superficie sobre 70.000 m.2 Excelente comunicación y acceso de apartadero en el propio terreno, zona Vallés. Trato directo. Intermediarios abstenerse. Teléfono 335-51-66. Horas de oficina

Fuerzas Eléctricas de Cataluña, S. A. (F.E.C.S.A.)

SORTEOS OBLIGACIONES SIMPLES CONVERTIBLES EN ACCIONES, EMISIONES 1970 y 1971

Se pone en conocimiento de los tenedores de las Obligaciones simples convertibles en acciones de las dos emisiones epigrafiadas que, de acuerdo con las respectivas escrituras de emisión, el día 1 de febrero próximo tendrán lugar en las oficinas de la Sociedad, en Plaza del Teatro, 32, y ante el Notario de esta ciudad, don Carlos Fernández-Castañeda Cánovas, los sorteos para la amortización de los siguientes títulos:

A las diez horas para el de 167.500 obligaciones, Emisión 1970, al 9,0909 por ciento (sexto sorteo).

A las 10.15 horas para el de 153.500 obligaciones, Emisión 1971, al 9,0909 por ciento (quinto sorteo).

Las obligaciones que resulten amortizadas tendrán derecho a optar entre el reembolso en metálico o su conversión en acciones de la Serie A, en el plazo de un mes, a partir de la publicación en el Boletín Oficial del Estado del anuncio de amortización, en las condiciones que resulten de lo previsto en las escrituras de emisión y que oportunamente se indicarán.

Como dichos sorteos se llevarán a efecto por grupos de 1.000 obligaciones, se considerará amortización extraordinaria el exceso de 500 obligaciones que resultarán sobre las previstas en el cuadro de amortización, en cada una de las emisiones citadas.

Barcelona, 11 de enero de 1978. — LA DIRECCION.

Feria Oficial e Internacional de Muestras de Barcelona (F.O.I.M.)

Pago intereses obligaciones simples, emisión 1969

A partir del día 24 del mes de enero en curso, fecha del vencimiento del cupón núm. 17 de las obligaciones simples, emisión 1969, la Feria hará efectivo su importe contra entrega del mismo y a razón de 325 pesetas líquidas por cupón en cualesquiera de las oficinas, ya sean Centrales, Sucursales o Agencias de las siguientes Entdades:

Caja de Pensiones para la Vejez y de Ahorros de Barcelona.
Caja de Ahorros Provincial de la Diputación de Barcelona.
Caja de Ahorros y Monte de Piedad de Barcelona.
Caja de Ahorros «Sagrada Familia» de Barcelona.
Caja de Ahorros Layetana de Mataró.
Banca Catalana.
Banca Mas Sardá.
Banco Atlántico.
Banco Barcelona.
Banco Bilbao.
Banco Central.
Banco Comercial Transatlántico.
Banco Condal.
Banco Español de Crédito.
Banco Europa.
Banco Exterior de España.
Banco Hispano Americano.
Banco Industrial de Cataluña.
Banco Occidental.
Banco Popular Español.
Banco Santander.
Banco Urquijo.
Banco Vizcaya.
Y la Confederación Española de Cajas de Ahorros.

Barcelona, 15 de enero de 1978. — EL PRESIDENTE DEL COMITE EJECUTIVO.

Fuerzas Eléctricas de Cataluña, S. A. (F.E.C.S.A.)

AMORTIZACION OBLIGACIONES SIMPLES, EMISION ENERO DE 1974

Verificado el día 10 del corriente mes de enero, ante el Notario, y con asistencia del Comisario del Sindicato, el segundo sorteo para el reembolso de 168.000 Obligaciones simples, emisión enero de 1974, han resultado amortizados los títulos, cuya numeración figura en relaciones obrantes en las Oficinas de la Sociedad (Plaza de Cataluña, 2 2.º, Servicio Financiero), y de las que disponen las entidades bancarias que después se reseñan.

A partir del día 15 del corriente mes de enero, junto con el importe del cupón núm. 8, que vence en aquella fecha, se procederá al reembolso del valor nominal de las obligaciones que han resultado amortizadas, en el mencionado Servicio de la Sociedad, o en cualesquiera de las Oficinas, ya sean Centrales, Sucursales o Agencias de los Bancos siguientes: Banca Catalana, Banca March, Banco Central, Banco Industrial de Cataluña, Banco Pastor, Banco de Progreso, Banco de Santander, Banco de Valencia y Confederación Española de Cajas de Ahorros, que tendrán en cuenta, al hacerlo, lo dispuesto en la legislación vigente sobre el particular.

Barcelona, 10 de enero de 1978. — LA DIRECCION.

Ministerio de Educación, Cultura y Deporte

destruye los precios caros

LAVADORA AUTOMATICA 1.ª MARCA

15 Programas y lavado en frío

DIFUSOR SOL-THERMIC 1.000 W. 4.990 ptas.
AFEITADORA BRAUN-MICRON 2.890 ptas.
CAFETERA OROLEY 6 TAZAS 399 ptas.

GRAFIC SET, S.A.

Busque el establecimiento más próximo

MILAR VICENTE
Ronda Sant Antoni, 18 - T. 242 27 71 y 242 64 78
Princep de Viana, 13-15 - T. 329 56 00 y 329 56 50
BARCELONA

MILAR BRUNET
Rambla, 109 - T. 725 57 58 y 725 78 88
SABADELL

MILAR CONFORT
Prat de la Riba, 1
T. 21 21 24, 21 31 33 y 21 89 58
TARRAGONA

MILAR LARIS
Consell de Cent, 383 - T. 301 15 16
Muntaner, 110 - T. 253 16 79
Passeig Maragall, 74 - T. 236 04 93 - BARCELONA

MILAR CAN ORIACH
Av. Matadepera, 89-93 - T. 716 49 95
SABADELL

MILAR OMEGA
Av. Generalisimo Franco, 19 - T. 692 02 50
Av. Primavera, 5 - T. 692 27 00
CERDANYOLA

MILAR PALOMA
Ample, 26 - T. 782 17 35
TERRASSA

MILAR COCINAS
Manso, 14 - T. 243 52 04 y 243 52 05
BARCELONA

MILAR CARRE
Travessera de Gràcia, 165 - T. 227 63 51 y 227 15 66
Asturias, 16 - T. 227 59 95
Conca de Tremp, 7 - T. 220 22 27 - BARCELONA

MILAR DEULOFEU
Mar, 47-53 - T. 389 59 50
BADALONA

Ministerio de Educación, Cultura y Deporte

HOJA DEL LUNES editada por la asociación de la prensa · director: josé aliaga cebrián

DEPORTES

Barcelona, 16 de enero de 1978 Pág. 21

OTRA OCASION DESPERDICIADA

El Barcelona, al perder en Valencia, no supo aprovechar el tropiezo madridista ante el Las Palmas

NUEVA VICTORIA MINIMA DEL ESPAÑOL EN SARRIA

Primera División

RESULTADOS

R. Sociedad-Betis	3—0
Valencia-Barcelona	1—0
Rayo-At. Madrid	2—0
Elche-Cádiz	1—1
Gijón-Santander	3—1
Burgos-Hércules	0—0
Madrid-Las Palmas	1—1
Español-Salamanca	2—1
Sevilla-At. Bilbao	0—0

CLASIFICACION

Madrid	17	13	1	3	42	17	27 + 9
Barcelona	17	8	5	4	25	12	21 + 5
Rayo	17	8	4	5	30	22	20 + 2
Valencia	17	8	3	6	30	27	19 + 1
At. Bilbao	17	7	5	5	27	19	19 + 1
Las Palmas	17	7	5	5	26	23	19 + 3
Salamanca	17	8	3	6	22	20	19 + 3
Sevilla	17	7	5	5	19	22	19 + 1
Gijón	17	6	6	5	23	21	18
R. Sociedad	17	7	3	7	26	18	17 + 1
At. Madrid	17	7	1	9	27	30	15 — 1
Español	17	7	1	9	25	36	15 — 3
Betis	17	4	6	7	23	26	14 — 2
Burgos	17	4	6	7	16	22	14 — 4
Elche	17	6	2	9	22	36	14 — 4
Cádiz	17	4	5	8	15	31	13 — 3
Santander	17	4	4	9	14	25	12 — 4
Hércules	17	3	5	9	15	28	11 — 5

Segunda División

RESULTADOS

Calvo Sotelo - Murcia	3—2
Jaén - Huelva	1—2
Osasuna - Celta	1—0
Castellón - Valladolid	0—0
Getafe - Tarrasa	2—2
Sabadell - Córdoba	1—0
Oviedo - Zaragoza	3—0
Coruña - Baracaldo	1—1
Granada - Alavés	2—0
Tenerife - Málaga	3—0

CLASIFICACION

Huelva	21	13	4	4	34	15	30 + 8
Celta	21	10	6	5	32	21	26 + 4
Zaragoza	21	10	6	5	34	26	26 + 4
Tarrasa	21	10	5	6	34	29	25 + 3
Murcia	21	9	6	6	35	29	24 + 2
Sabadell	21	9	6	6	26	24	24 + 4
Valladolid	21	10	4	7	27	25	24 + 2
Baracaldo	21	10	4	7	32	32	24 + 2
Granada	21	9	4	8	26	23	22 + 2
Osasuna	21	8	5	8	32	30	21 + 1
Alavés	21	5	10	6	28	24	20 — 2
Oviedo	21	7	5	9	21	27	19 — 1
Castellón	21	5	9	7	17	19	19 — 1
Tenerife	21	6	6	9	23	26	18 — 2
Córdoba	21	6	6	9	21	24	18 — 4
Jaén	21	3	11	7	18	25	17 — 5
Getafe	21	6	5	10	15	26	17 — 3
Coruña	21	4	8	9	28	32	16 — 4
Calvo Sotelo	21	6	3	12	28	45	15 — 7
Málaga	21	5	5	11	18	29	15 — 5

PRIMERA MITAD

El Las Palmas dio la nota con su empate en el campo del Real Madrid, y con ello hace un favor al torneo al darle un mayor margen de emoción, como hace tiempo lo hiciera el Cádiz, al frenar la marcha arrolladora del líder. Y si entonces los gaditanos fueron capaces de derrotarle, ayer los canarios —con Miguel Muñoz de entreñador— fueron capaces de empatarle, pero en el propio campo de los madridistas, en el estadio Bernabeu.

El Real Madrid, pese al tropiezo se clasifica —ya lo tenía asegurado— brillante campeón de invierno, con la clara ventaja al término de la primera vuelta que le auspicia un final feliz del torneo.

Lo lamentable para el Barcelona y para el propio interés del campeonato liguero fue que los azulgrana no supieron sacar nada positivo de Valencia, donde la fortuna tantas veces les había sonreído en torneos pasados, y con su mínima derrota en el Luis Casanova desaprovechan una oportunidad de acercarse al líder en la cuenta de positivos y quizás incluso en la real, pero esta vez en Valencia, sin Cruyff, no lograron lo mismo que hace dos jornadas en Elche, en partido en que también faltara el holandés. La fortaleza defensiva del Barcelona, el menos goleado del torneo, no fue suficiente para evitar que el Valencia, aunque Kempes se quedase sin marcar, se quedara con los dos puntos y es que la inoperancia atacante azulgrana, superado por siete equipos en poder realizador, se puso una vez más de manifiesto.

El Español, siguiendo ya con los equipos barceloneses, salvó la difícil visita del Salamanca, con un triunfo mínimo y de penalty que sirve para tomarse un respiro, pero sin dar más límite a la esperanza, pues el mal juego sigue estando ahí, y cuesta cada vez más ganar en Sarriá al tiempo que se sigue perdiendo fuera. Y ya con la Liga a su mitad urge encontrar la solución.

El Rayo sigue siendo imbatible en su feudo y rubricó su trayectoria con una clara victoria sobre el aún campeón, un Atlético de Madrid que tampoco vuelve por sus fueros y con un negativo y a cuatro puntos de la cola está en una situación que dista mucho de ser brillante. Por el contrario, el Rayo puso digno colofón con su triunfo —que le sitúa en el tercer puesto, y por tanto en zona de competición europea— al empate de la semana anterior en el «Camp Nou» (a propósito del cual, y para que medite y obre en consecuencia, bueno será recordarle al señor Borrás del Barrio su frase de que Rexach estaba tres metros fuera de juego... cuando luego, toda España, pudo ver por la moviola que el gol había sido legal y no hubo fuera de juego). El Rayo, pues cierra su primera media Liga en la División de Honor, a todo honor, y valga la redundancia.

La jornada no tuvo más fruto para los visitantes que cuatro empates, y fueron Cádiz, Ath. Bilbao, Las Palmas y Hércules los que se llevaron los positivos. El más beneficiado es el Cádiz que pasa a menos tres, mientras que coloca en menos cuatro a su rival, el Elche, con la ventaja que al final puede tener este empate entre ellos, y también al Burgos, que resulta, por idéntica razón doblemente perjudicado por el Hércules. Al final estos resultados entre equipos que pueden estar en la lucha por huir del descenso pueden resultar vitales. Si en la cabeza hay poca emoción, en la cola es todo lo contrario...

Al amparo del campo propio vencieron R. Sociedad, Valencia, Rayo, Gijón y Español.

En Segunda División, el Huelva aumenta su ventaja al ganar en campo contrario, demostrando su categoría de líder, mientras perdían sus perseguidores, Celta y Zaragoza. El Sabadell, en casa, ganó por la mínima, pero dos punntos y el Terrassa empató en campo contrario, lo que le vale un positivo, ante el Getafe. En la categoría «B» el Almería sigue líder, en jornada en la que el Sant Andreu perdió por la mínima en Algeciras mientras el Barcelona At. ganó también por idéntica diferencia en campo propio, y el Girona y Lleida se repartían los puntos como buenos hermanos.

Manuel PULIDO

LA PROXIMA JORNADA

PRIMERA DIVISION

Español - Sevilla	(1—3)
Madrid - Salamanca	(1—2)
Burgos - Las Palmas	(0—0)
Gijón - Hércules	(0—1)
Elche - Santander	(0—2)
Rayo Vall. - Cádiz	(1—2)
Valencia - At. Madrid	(0—3)
R. Sociedad - Barcelona	(0—1)
Betis - Ath. Bilbao	(0—0)

SEGUNDA DIVISION «A»

Huelva - Murcia	(1—1)
Celta - Jaén	(2—2)
Valladolid - Osasuna	(2—3)
Terrassa - Castellón	(0—0)
Córdoba - Getafe	(0—0)
Zaragoza - Sabadell	(0—1)
Baracaldo - Oviedo	(2—1)
Alavés - Coruña	(1—1)
Málaga - Granada	(0—1)
Tenerife - Calvo Sotelo	(1—1)

SEGUNDA DIVISION «B»

GRUPO II

Lleida - Sant Andreu	(0—1)
Jerez - Girona	(1—4)
Badajoz - Olímpico	(0—2)
Portuense - Levante	(0—0)
Mallorca - At. Baleares	(1—2)
Vinaroz - Eldense	(1—3)
Onteniente - D. Zafra	(2—2)
Ceuta - Almería	(1—2)
Linares - Sevilla At.	(1—1)
Barcelona At. - Algeciras	(1—2)

(Entre paréntesis los resultados correspondiente a la primera vuelta)

TROFEO «HOJA DEL LUNES»

Tras la jornada de ayer, la puntuación de los jugadores del Barcelona y Español para el trofeo que HOJA DEL LUNES otorga al mejor de cada uno de ellos, es la siguiente:

BARCELONA		ESPAÑOL	
Asensi	49	Solsona	31
Migueli	47	Jeremías	30
De la Cruz	45	Ferrer	29
Olmo	44	Verdugo	28
Artola	43	Cuesta	27
Neeskens	41	Urruti	26
Cruyff	32	Osorio	24
Sánchez y Ramos	30	F. Amado, Marañón y Flores	22
Zuviría	22	Huertas y Molinos	20
Rexach	20	Ortiz Aquino	19
Heredia	18	Lanchas	17
Costas	15	Caszely	11
Clares	10	Longhi, Fernández, Echevarría y José Manuel	4
Esteban	9		
Juanjo y Fortes	5		

LA PROXIMA QUINIELA

Español - Sevilla	1
Real Madrid - Salamanca	1
Burgos - Las Palmas	1 x
Gijón - Hércules	1
Elche - Santander	1
Rayo Vallecano - Cádiz	1
Valencia - At. Madrid	1 x 2
Real Sociedad - Barcelona	1
Betis - At. Bilbao	1 x 2
Huelva Murcia	1
Valladolid - Osasuna	1
Zaragoza - Sabadell	1 x
Baracaldo - Oviedo	1 x 2
Málaga - Granada	1

IX Trofeo Antorcha

Elección del «Mejor Deportista de Catalunya 1977»

El próximo jueves, día 19, y en el transcurso de una cena, que se celebrará en un popular restaurante barcelonés, tendrá lugar la proclamación del «Mejor deportista de Catalunya 1977» de acuerdo con la decisión de un jurado integrado por comentaristas deportivos y público asistente.

La relación alfabética de los deportistas finalistas es la que sigue: Ramón Balcells (vela), Climent, Martí, Mas, Quintana y Roji (remo), Pedro Estrany (natación), Juan Ramón Fernández (baloncesto), Fernando Luna (tenis), Juan Lloveras (atletismo), Rafael Marañón (fútbol), Antonio Olmo (fútbol), Manuel Orantes (tenis), Ricardo Tormo (motociclismo), Jorge Vilapuig (hockey patines) y Zanini-Petisco (automovilismo) en cuanto a la categoría masculina.

En féminas la relación es la siguiente: Magda Camps (natación), Rosa Castillo (baloncesto), Natalia Mas (natación), Aurora Morata (gimnasia), Mercedes Sahuquillo (patinaje) y Carmen Valero (atletismo).

CHALETS CON PISCINA TOTALMENTE AMUEBLADOS
(Cortinas, frigorífico, cocina, armarios cocina, etc.)
RESIDENCIAL «EL CALVET»
Desde 100.000 Ptas. entrada
Totalmente urbanizado. Calles asfaltadas. Agua, luz, alcantarillado. Alumbrado público, teléfono. Club de Campo. Piscinas. Pistas de tenis. Mini-golf. Restaurante. Bar. Pub
INFORMES: Teléfs. 243-20-04 y 243-20-05

¿LA CLAVE DE SU FUTURO?
ESTUDIE ELECTRONICA
(INDUSTRIAL - AUTOMATISMOS SONIDO - RADIO - TV. COLOR)
Y FORMESE COMO ESPECIALISTA CALIFICADO
Cursos adecuados a cada edad y nivel
Clases de mañana, tarde o noche
ABIERTA MATRICULA - PLAZAS LIMITADAS
ESCUELA TECNICA RADIO-TV.
CENTROS EN ZONAS SANTS LAS CORTS - HORTA - S. ANDRES
INFORMACION: GERONA, 47-ENTLO. BARCELONA 9 TEL. 317 69 95 - 317 69 99

CONTRA ROBOS
COPARSA
le transformará su puerta en una invulnerable fortaleza
Infórmese en los telfs.
255 68 61 348 05 86
(Interesan carpinteros en colaboración)

¿Por qué ser calvo?

En 1966 damos un paso importante en estética masculina: transformando el «bisoñé» en «postizo»
En 1977 alcanzamos una nueva frontera: algo definitivo y perfecto, TOTALMENTE INVISIBLE, para llevarlo con la misma despreocupación que su propio cabello.
'artpel
Avda. José Antonio, 534 - Tel. 254-41-75
BARCELONA
Conde de Aranda, 8. T. 276-41-11. MADRID

GALERIAS AUGUSTA P.° de Gracia, 98 — J. ESCAYOLA
LA PINACOTECA P.° de Gracia, 34 — F. VIAL HUGAS Mañana inauguración
SYRA P.° de Gracia, 43 — PICASSO OBRA GRAFICA ORIGINAL (1939-1971)
JAIMES Passeig de Gràcia, 64 — Josep BORDES i MONELL

Ministerio de Educación, Cultura y Deporte

ESPAÑOL, 2 - SALAMANCA, 1

CADA VEZ, MAS DIFICIL

Un gol de penalty en los últimos minutos salvó al equipo españolista de un nuevo y grave tropiezo en casa

No mejora el Español su rendimiento, y aunque ganó al Salamanca por la mínima se sufrió mucho y a punto estuvo de añadir un nuevo negativo a los tres con que cuentan ya. El fútbol no fue bueno, y no se vislumbra la reacción que salve al equipo de la mala situación a la que ha llevado su fútbol vulgar y con muchos fallos. Incluso en el público empieza a prender ya la impresión de que quizás en vez de cambiar a Santamaría... hubiera sido mejor cambiar a varios jugadores.

Pues si el Españoñl sigue sin puntuar en camo contrario, es decir, encajando derrota por partido, resulta que en su campo le resulta cada vez más difícil lograr los dos puntos. Ante el Salamanca se consiguieron, pero el penalty que lo permitió y el momento en que llegó no dan mucho pie para el optimismo. Y un nuevo tropiezo en casa le pondría en menos cuatro... y esa es cifra de descenso a poco que se le compliquen las cosas.

CON LO PUESTO

Claro que la alineación de ayer ante los charros tenía el hándicap de la falta de dos hombres importantes —al menos así parece sobre el papel— como son Solsona y Jeremías y eso puede ser una excusa... para los que se quieran conformar con ellas. Pero el caso, y la realidad es lo que importa, es que otra vez el Español empezó con bríos, con ganas, y lo que parecía mejoría se fue diluyendo poco a poco, y con la vuelta de los fallos casi se volvió al desastre. Menos mal, y eso es importante, que el espíritu de lucha sigue presente y puede ser la mejor base para que al fin llegue también el buen juego acompañándolo.

Hilando muy bueno se pudo observar en algunos momentos una ligerísima mejoría en el juego combinativo, como si los jugadores empezaran ya a asimilar las nuevas ideas de Heriberto Herrera, pero fueron muy pocas y quedaron tapadas por los fallos que propician los peligros por parte del contrario. Pero siempre es un punto para la esperanza...

DUELO TACTICO

El partido se planteó con una marcada táctica defensiva por parte del Salamanca que situó a su delantero centro en la zona media y dejó a Amiano como hombre más en punta. Los emparejamientos se produjeron así. En la defensa españolista, tras unas vacilaciones de comienzo entre Lanchas y Verdugo en seguir al contrario, Lanchas marcó a Báez, Ferrer a Amiano, y Verdugo a Juanito, mientras Huertas era el «líbero» (en el segundo tiempo Huertas y Ferrer cambiaron sus funciones). En el centro del campo, Molinos-Alves, Fernández Amado - Albaladejo y Osorio - Angel eran los marcajes. Y en el ataque españolista, Cuesta era vigilado por Corominas, Flores por Joaquín y Marañón por Enrique, mientras Rezza era un auténtico y eficaz hombre libre.

En el segundo tiempo el Salamanca buscó el empate y cuando lo consiguió Heriberto Herrera se lo jugó todo al ataque dando entrada a Caszely por Molinos... pero como así quedaba suelto Alves lo corrigió con una maniobra de ataque... que a muchos no gustó: sacó a Flores dando entrada a Abad... y ordenando a Cuesta que marcara a Alves. Con lo que seguía reforzando el ataque.

En principio parecía que Heriberto Herrera estuvo acertado... pero el mayor acierto se lo dio el propio García Traid, al cambiar a Alves por Pérez, cuando sólo quedaban seis minutos, y el resultado era de empate. Francamente a nosotros nos resultó incomprensible (y a Alves por el gesto con que se retiró también). El caso es que el Salamanca perdió a un hombre ordenador y capaz de mantener el juego en el centro del campo... por otro simplemente bullidor y trabajador como Pérez... que lo único que hizo fue cometer el penalty que sirvió para la derrota de su equipo, dos minutos después de su entrada No cabe duda que García Traid, un buen técnico acreditado se equivocó y ahora lo estará lamentando. Aunque el empate se hubiera mantenido se vio claro que al marcharse Alves el Salamanca se echó más encima aún el dominio del Español.

FLORES REMATADOR

Ausente Jeremías por sanción se especulaba con la salida de Caszely desde el principio, pero Heriberto Herrera se decidió por darle una oportunidad a Flores de jugar en su puesto y donde puede lucir su remate y su decisión de usarlo a la más mínima oportunidad. Flores demostró que en esta función no tiene rival. Sus goles al Barcelona, al Hércules y ayer al Salamanca lo acreditan... ahora sólo falta encontrarle el compañero que désalida y posición a esas condiciones y el Español se puede beneficiar de ello.

Como ya viene siendo habitual en Sarriá, Flores, pese a no jugar todo el partido, consiguió «su» gol. Y como casi siempre, de forma espectacular. Véanle en la foto empalmando con dureza un balón retrasado que le pasó Cuesta. — (Foto Pérez de Rozas.)

El partido se inició con dominio españolista y en el minuto 3 un tiro fuerte de Cuesta lo desvía a córner Antonio. Dos minutos después es Urruti el que para un buen disparo de Albaladejo. En el 20 una colada de Amiano la salva Urruti a córner. A los 29, tras unos momentos de fallos españolistas, y peligros charros, Ferrer salva un posible gol al desviar a córner un balón que se aprestaba a rematar Amiano.

En el 32 un saque de falta de Marañón perfecto lo desvía a córner Antonio cuando el gol se cantaba. En el 38 liega el gol. Un pase de Cuesta lo empalma Flores en forma sensacional con un remate colocado y por bajo que se cuela en la puerta del Salamanca. En el minuto 44, nuevo tiro de Flores, desde fuera del área, sin dudarlo un momento y gran despeje a córner de Antonio.

SUFRIMIENTO... Y VICTORIA

En el segundo tiempo el Salamanca se mueve con ideas más atacantes y se acerca con peligro a Urruti, pero los españolistas también tienen sus oportunidades al contraataque. En el minuto 7 Cuesta pierde una por entretenerse en exceso y cuando tira la defensa despeja. En el 11 un buen centro de Osorio tras salvar un balón que se perdía, lo cabecea Marañón pero un paradón de Antonio deja en córner lo que era un gol. A los 22 una falta contra la meta españolista la defensa despeja apuradamente. En el 23 una escapada de Marañón le coge en el lado contrario y al no tirar con la pierna derecha lo hace forzadamente con la izquierda y para Antonio.

En el 24 llega el gol del empate. Centra Enrique y cabecea Báz al otro palo entrando el balón en la meta aunque no llega al fondo. El linier da el gol sin vacilar y el empate es un hecho.

En el 38 buena jugada de Osorio que se cuela y cae dentro del área, pero el balón ya lo tiene el portero y Orrantia, pese a las protestas no señala nada. No obstante en el 41 un balón es rechazado por Pérez con la mano, y el penalty lo transforma Marañón logrando el triunfo.

Manuel PULIDO

FICHA DEL PARTIDO

RESULTADO:

ESPAÑOL, 2 (Flores a los 38 minutos y Marañón, de penalty, a los 87).

SALAMANCA, 1. (Báez a los 68 minutos).

ALINEACIONES:

ESPAÑOL: Urruticoechea (2), Lanchas (2), Verdugo (2), Molinos (2), Ferrer (capitán) (1), Hiertas (1), Cuesta (2), Osorio (3), Flores (3), F. Amado (2) y Marañón (3).

SALAMANCA: Antonio, Enrique, Joaquín, Corominas, Rezza (capitán), Albadalejo, Alves, Juanito, Angel, Amiano y Báez.

SUSTITUCIONES:

Por el Español Caszely (1) sustituyó a Molinos en el minuto 71 y Abad (—) a Flores en el minuto 76. Por el Salamanca Cino sustituyó a Juanito en el minuto 58 y Pérez a Alves en el 84.

ARBITRO:

Dirigió el partido el colegiado navarro señor Orrantía, bien.

SAQUES DE ESQUINA:

EL Español lanzó 7 (4 y 3) por 6 (2 y 4) el Salamanca.

TIROS A PUERTA:

El Español lanzó 13 (6 y 7) de ellos 8 bien dirigidos, incluidos los goles y el Salamanca 6 (2 y 4) de ellos 2 bien dirigidos, incluidos el gol.

FALTAS:

Se sancionaron 24 (8 y 16) del Español y 24 (13 y 11) del Salamanca con un fuera de juego y un penaly.

TARJETAS:

Fueron amonestados: Huertas (88') y Urruti (89') por el Español y Joaquín (59') y Amiano (86') por el Salamanca.

OTROS DETALLES:

Tres cuartos de entrada en Sarriá. Amiano y Cino fueron aplaudidos por el público españolista. Se jugó con luz artificial desde el minuto 11 de juego.

ELCHE, 1 - CADIZ, 1

Reparto de puntos en la cola

Elche, 15. — Los dos tiempos tuvieron las mismas características. Empezó bien el Elche, incluso marcó apenas iniciado el partido, y todo hacía suponer a la sufrida afición local que presenciaría un espléndido encuentro con una clara victoria blanquiverde, pero eso no fueron más que ilusiones.

A medida que vencía el tiempo, los jugadores ilicitanos, creyendo acaso que lo tenían todo resuelto, cedieron la iniciativa a los gaditanos, que empezaron a crecerse peligrosamente en el área local, logrando finalmente el tanto del empate.

GOLES: 1-0. Minuto 4. Cristo saca un golpe franco y después de tocar la pelota varios jugadores locales, Sitjá, a bocajarro y solo, remata finalmente a gol.

1-1. Minuto 32 del segundo tiempo. Rosado burla a la defensa local y centra sobre Villalba, que marca a placer.

Arbitró Crespo Aruue, del Colegio Catalán, que tuvo una buena actuación, aunque fue demasiado tolerante con el juego duro de Canito.

ELCHE: Esteban, indio, Gilberto, Benítez, Casuco, Lorant, Trobianni, Félix, Sitjá, Finarolli y Cristo.

CADIZ: Santamaría, Cubiñas, Rosado, Barrachina, Román (Blanco), Lobato, Canito, Ibáñez, Villalba, Carballo (Baena) y Mané.

R. SOCIEDAD, 3 - BETIS, 0

Los andaluces no levantan cabeza

En la primera parte del encuentro el juego más bien se ha realizado en el centro del campo, no creando situaciones gravemente peligrosas en ninguna de las dos porterías. No obstante, una ocasión de oro la ha tenido Munren en el minuto 9, pero el balón, que lo lanzó desde muy lejos, fue bien detenido por el cancerbero donostiarra.

La segunda parte fue de un neto marcaje de hombre a hombre a la vista de la igualdad de condiciones en que se terminó en la primera. En el minuto 19 García Soriano recibió amonestación por protestar y en el 39 contraatacó el Betis por la derecha, pero Arconada estuvo muy afortunado en sus lances. No obstante, los goles realistas se sucedieron y el comentario general era de que el resultado fue muy abultado a la vista de los méritoc contraídos por cada uno de los dos bandos.

GOLES

1-0. Minuto 19 del segundo tiempo. Situación muy dudosa de fuera de juego de Satrústegui, que marcó el primer gol concedido por el árbitro después de diversas consultas y dudas.

2-0. Minuto 24. Disparo de López Ufarte, desde fuera del área con la pierna derecha, batiendo al guardameta sevillano Esnaola.

3-0. Minuto 41. Satrústegui, recibe un balón servido por Diego y de disparo potente y raso bate a Esnaola.

Se encargó de dirigir la contienda el colegiado cántabro señor Olabarría; su actuación se puede calificar de regular. Enseñó tarjeta amarilla a Biosca y a Diego.

BETIS. — Esnaola; Benítez, Biosca, Gordillo; Sabaté, López; Soriano, Alabanda, Cabeza, (Ladinsky), Muhren y Cardeñosa.

REAL SOCIEDAD. — Arconada; Esnaola, Gajate, Olaizola; Alonso, Murillo; Idígoras (Iriarte), Diego, Satrústegui, Zamora y López Ufarte.

auto-radios
OCHO 8 NUEVE
OFERTA ESPECIAL PHILIPS
AUTO RADIOS CASSETTES
INSTALADOS DESDE 12.925 ptas.
¡¡¡ Y ADEMAS !!!
REPOSICION GRATUITA e INMEDIATA en CASO DE ROBO
Local I Rocafort, 89 Local II Juan de Garay, 1y3
Local III Gran Via Carlos III, 81-85
(Diagonal-Trav. de Las Corts) Barcelona
SERVICIO TECNICO PROPIO

TELEVISORES
Liquidación continuada

	Ptas.
19" sin UHF	4.500
19" con UHF	6.500
23" sin UHF	5.500
23" con UHF	7.500
20" con UHF	8.500
20" con UHF	9.500
24" con UHF	9.500
24" con UHF	10.500

TODOS GARANTIZADOS
SENTIS
TALLERS, 67 T. 318-50-95
ARIBAU, 31 T. 253-21-08
BORRELL, 46 T. 241-02-55
JAIME FABRA, núm. 9 bis

ALQUILER DE AUTOCARES
CONGRESOS
CONVENCIONES
SERVICIOS COLEGIOS
TRANSPORTE FABRICAS
COMPETICIONES DEPORTIVAS
VIAJES Y EXCURSIONES
AUTOCARES JULIÁ
Ronda Universidad, 5 - Tel. 317 64 54

EXTRAORDINARIA LIQUIDACION
Deulofeu Hnos.
¡VISITENOS!
Camisería y Géneros de Punto: Plza. San Jaime, 3
Moda Joven Ramblas, 84

Ministerio de Educación, Cultura y Deporte

LOS ENTRENADORES JUZGAN

H. HERRERA: «Estábamos al límite de nuestras fuerzas»

Heriberto Herrera ya se va acostumbrando a las peculiaridades del equipo de Sarriá. Muy tranquilo, no parecía haberle afectado el calvario que, a buen seguro, constituyó para él la mayor parte de la segunda mitad. Pero como tantas y tantas veces, un penalty final sirvió para que el Español no empeorase aún más, si cabe, su actual situación en la tabla.

—Su colega no está muy de acuerdo con las decisiones arbitrales...

—Yo tengo un gran respeto por todos los árbitros, pero también puedo añadir que el colegiado no quiso ver un claro penalty que le hicieron a Osorio.

—¿Y respecto al penalty señalado?

—Mentiría si le dijese que lo vi claramente, pero, insisto, la primera acción sobre Osorio sí que me pareció penalty. Si el árbitro, señalando el penalty que ha significado nuestra victoria, se equivocó, lo siento por él, porque entonces se ha equivocado dos veces.

—¿Qué tal el partido?

—Careció de brillantez. Desde mi punto de vista, tuvo dos caras. Durante el primer tiempo sujetamos bien a los hombres claves del Salamanca mientras atacábamos peligrosamente. En la segunda mitad, perdimos fuerzas y ellos se aprovecharon de esta circunstancia.

—¿La Copa tiene la culpa?

—Evidentemente. Nosotros venimos de jugar cinco partidos en quince días mientras ellos han venido aquí muy descansados.

—¿Por qué los cambios?

—Con el gol del Salamanca se puso la cosa muy difícil y decidí jugarme el todo por el todo buscando más picardía en los hombres de refresco.

—¿Satisfecho de la actuación del «gerente» venido a menos?

—Sí. La prueba la tiene en que la primera pelota que tocó fue para ceder el balón en muy buenas condiciones a Osorio en la jugada que significó el penalty que no vio el colegiado.

—¿Qué le falta al Español para ser el equipo que los aficionados esperan de él?

—Le falta mucho, en todos los aspectos. Sin ir más lejos, hoy ha faltado una mayor cohesión a la hora de conservar el balón, de no perderlo. Estábamos al límite de nuestras fuerzas y éste era un factor fundamental para adjudicarnos la victoria final ante este Salamanca, que ha demostrado los motivos de su buena clasificación.

G. TRAID: «Así va el fútbol español»

—¡Así va el fútbol español! Tras estas palabras, un taco impublicable. Así de indignado estaba el señor García Traid cuando abandonaba el banquillo y se dirigía a los vestuarios. Diez minutos transcurrieron hasta que el técnico salmantino apareció de nuevo para atender a los informadores que, en gran número, aguardábamos expectantes sus manifestaciones.

—No hay derecho a que nos tiren por la borda todo el trabajo realizado durante una semana. Estoy muy disgustado.

—Parece evidente que el causante de su mal humor es el árbitro, ¿qué nos dice de la labor del señor Orrantia?

—No quiero hablar del árbitro porque, eso, en este país, es muy peligroso. Mejor dejarlo.

—Entonces, ¿el penalty no existió?

—Miren, tampoco quiero hablar del penalty porque esto implicaría hablar del árbitro. Por favor, no me tiren de la lengua.

—A nosotros nos pareció que uno de sus jugadores tocó el balón con la mano...

—Efectivamente. A Pérez le dio el balón en el brazo, pero eso no quiere decir que sea penalty, porque no existió voluntariedad.

—¿Tampoco vio usted el derribo de Osorio dentro del área?

—A mí, desde el banquillo, me pareció que no, y luego, mis jugadores así me lo han ratificado.

—Tal y como estaba desarrollándose el partido, ¿no fue un contrasentido cambiar a Alves, cuando tan buena labor estaba realizando en el centro del campo, por un delantero nato como es Pérez?

—Cuando faltan cuatro minutos para la finalización de un partido, no se puede hablar de cambio. Simplemente fue un intento de romper el ritmo del contrario y de pérdida de tiempo.

—¿El Español?

—En líneas generales bien, con un afán de lucha tremendo, con muchas ganas. Pero, insisto, el resultado no ha sido justo.

—¿Ha notado su equipo la ausencia de D'Alessandro?

—No, Antonio ha cumplido hoy muy bien, no se le puede imputar a su debe ninguno de los dos goles.

—No es justo, no es justo.

Todavía no se había hecho a la idea el técnico charro. Pero, así es el fútbol. Hoy por ti, mañana por mí.

P. R.

LAVADORAS DE ALTA PRESION: 50, 70 y 100 at. con agua caliente y adición de detergentes.

PARA LA LIMPIEZA DE TODA CLASE DE VEHICULOS, MOTORES, PIEZAS, MAQUINARIA DE O.P., GRANJAS, MATADEROS, BUQUES, ETC. (Import. Alemana)

CAASA ®

Servicio POST-VENTA
Pida FACILIDADES de PAGO

COMERCIAL ADOLFO ALVAREZ S.A.
Consejo de Ciento, 409
Tel. 245.27.11-12-13
Barcelona-9- Parking en el Nº 384

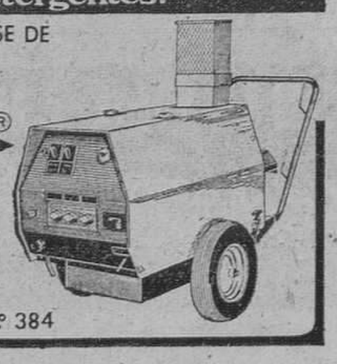

SEVILLA, 0 - ATH. BILBAO, 0

Gustavo e Iríbar cerraron con candado

Sevilla, 15. — El Athletic ha jugado un partido muy serio, sin concesión alguna, al arabesco, con un marcaje férreo de los hombres clave del Sevilla, por lo que, hay que adelantar que el empate a cero que reflejaba el marcador al final, es el más lógico y justo. Si el Sevilla creó ocasiones de peligro, en las que pudo haber marcado, especialmente en la primera parte, el Athletic también las creó en la continuación, y Gustavo hubo de lucirse en tres ocasiones, en disparos dificilísimos, especialmente de Dani y Churruca.

También el Sevilla ha actuado en tono parecido al Athletic de Bilbao, luchando mucho en la zona central, con superioridad de los defensas sobre los delanteros rivales.

Dominó más el Sevilla en el primer tiempo, en el que una vez Modigo y otra Blanco, perdieron claras ocasiones, mientras que en la continuación, el dominio correspondió en mayor medida a los vizcaínos, con disparos peligrosos y situaciones comprometidas para la meta de Gustavo Fernández.

Arbitro: El colegiado catalán Tomeo, constantemente abroncado por el público, al estimar parcial su actuación, sobre todo al expulsar a Scotta, a los 28 minutos de la segunda parte.

SEVILLA: Gustavo; Juanito, Gallego (Pulido), Valencia; Rivas, Blanco; Scotta, Modigo, Biri-Biri, Sánchez Barrios y Montero.

ATH. BILBAO: Iríbar; Tirapu, Astrain, Escalza; Villar, Guisasola; Dani, Irureta, Carlos, Churruca y Argote.

GIJON, 3 - SANTANDER, 1

Los montañeses pagaron cara su osadía

Gijón, 15. — El tanto que de salida consiguió el cuadro forastero ocasionó una rabiosa reacción de locales, en el mejor partido de la temporada en el Molinón. Puede decirse que con la obtención del gol inaugural, el Racing se replegó en su área intentando capear el temporal de buen juego con que los rojiblancos obsequiaron hoy a su parroquia.

GOLES: 0-1, a los dos minutos: Rojo saca una falta con un chupinazo a la escuadra, imparable. 1-1, a los dos minutos del segundo tiempo: los gijoneses lograron el gol del empate. 2-1, a los 22 minutos: pase de Marcel a Abel que pasa a Quini y envía templado, y por alto, a la red. 3-1, a los 41 minutos: avanza Doria, que sirve en profundidad a Quini para que éste se interne y, también por alto y templado, mande el balón a las mallas ante la salida de Damas.

Arbitró el señor Fernández Quirós, bien.

SPORTING. — Castro, Redonde (Morán), Doria, Maceda, Killer, Ciriaco (Núñez), Valdés, Uría, Abel, Quini y Ferrero.

SANTANDER. — Damas, Díaz, Arteche, Juan Carlos, Pelayo, Junco, Lolo (Marcos) (Porta), Barrero, Rojo, Quinito y Víctor.

RAYO, 2 - AT. MADRID, 0

Pues sí, también se cepillaron a los colchoneros

Madrid, 15. — Un equipo de los denominados «grandes», el último que faltaba por pasar en esta primera vuelta por el estadio de Vallecas, ha caído ante el Rayo. Y hay que apresurarse a decir que con toda justicia, a pesar de que el Atlético no ha hecho hoy, ni mucho menos, un mal partido, aunque su entrenador ha equivocado el planteamiento del mismo en la segunda mitad, costándole esto un punto —al menos— al equipo rojiblanco.

Sorprendentemente, en la segunda mitad, Luis mantuvo el equipo inicial, a pesar del evidente descenso de rendimiento de Alberto y Herencia, sobre todo de este último que está aún muy verde. El Rayo, como acostumbra en los segundos tiempos, salió con mucha fuerza y a punto estuvo de marcar en más de una ocasión, sobre todo por parte del argentino González, muy bullidor y verdadera pesadilla de Pereira y Eusebio.

Arbitró el colegiado valenciano García Carrión, muy bien. Su labor fue facilitada por la deportividad de ambos contendientes.

GOLES: 1-0. Minuto 42. Falta de Ayala a González, a tres metros del área, en la perpendicular del marco de Reina. Se forma la barrera atlética, con un jugador del Rayo incrustado en ella y Tanco, de fuerte disparo lleva el balón a la red, por la misma escuadra derecha de Reina. 2-0. Minuto 82. Rial se hace con una pelota en la banda izquierda, muy cerca del banderín de corner, hace un par de regates, centra, la defensa del Atlético —en especial Eusebio— se queda parada y Landáburu lleva el balón a la red.

RAYO VALLECANO: Alcázar, Anero, Uceda, Tanco, Nieto, Fermín, Landáburu, Guzmán, González, Rial, Alvarito (Francisco).

AT. MADRID: Reina; Marcelino, Benegas, Eusebio; Pereira, Alberto; Leal, Ayala, Herenria, Rubén Cano y Aguilar (Rubio).

EL DIQUE flotante
SECCION CABALLEROS
REBAJAS
c. Rosellón, 261

CASA TORRES
Tejidos Novedad Señora
Rebajas fin temporada
Panas, terciopelos, cheviots, franelas, mohairs, camellos, tricots, creps, viscosas, gasas, lamés, pieles sintéticas
P.º de Gracia, 118 (Parking gratuito frente Casa Torres)

EL MUNDIAL-78, A PUNTO

España, con posibilidades en Argentina

Buenos Aires. — El mayor acontecimiento del año, futbolísticamente hablando, se centra sin lugar a dudas en el Campeonato del Mundo a disputar en Argentina en junio próximo. El pasado sábado en el Teatro San Martín de Buenos Aires y bajo un rigurosísimo control policial se efectuó el sorteo para la magna competición futbolística. Lo de sorteo, claro, es una manera de hablar ya que la caprichosa estructura-clasificatoria para llegar al Mundial impone una identidad en cuanto a su distribución por grupos.

Los intereses económicos y deportivos, los menos, imponen la manipulación previa para una distribución adecuada, o eso dicen, dentro de la escalofriante diferencia de categoría entre selecciones. Buena prueba de ello es que inmediatamente después de conocido el resultado del sorteo el almirante Lacoste se descolgó con un deseo de que Argentina e Italia, Alemania y Polonia, Brasil y España y Holanda y Escocia se clasifiquen tras la primera ronda ya que, de suceder así, el éxito económico estaría asegurado.

El sorteo emparejó a las selecciones:

GRUPO I
(Buenos Aires)

Argentina, Hungría, Francia e Italia.

GRUPO II
(Córdoba)

Alemania Federal, Polonia, Méjico y Túnez.

GRUPO III
(Mar del Plata)

Brasil, España, Suecia y Austria.

GRUPO IV
(Mendoza)

Holanda, Escocia, Perú e Irán.

Una rápida visión del emparejamiento da pie a un posible pronóstico que en el grupo cuarto alcanza la categoría de profético. Holanda y Escocia, en condiciones normales, no deben tener problema alguno para pasar a la fase final.

En lo referente al grupo en el que se encuentra nuestra selección los horarios y días de los diferentes partidos serán:

En Buenos Aires: 3-6, España - Austria, 13.45 (16.45) hora española; 7-6, Austria - Suecia, 13.45 (16.45); 11-6, Suecia - España, 13.45 (16.45).

En Mar del Plata: 3-6, Suecia - Brasil, 13.45 (16.45); 7-6, Brasil - España, 13.45 (16.45); 11-6, Brasil - Austria, 13.45 (16.45).

De cara a la cita argentina y como preparación, el seleccionado español disputará cuatro partidos que les enfrentarán a Italia, Méjico, Uruguay y ante un equipo aún no determinado de este último país. Y el 10 de mayo concentración en Madrid para partir seguidamente a Río de la Plata. Todo puede ocurrir en Argentina.

Sanción a Yugoslavia

Buenos Aires. — El Comité de Disciplina de la Federación Internacional de Fútbol Asociación (FIFA), reunido en Buenos Aires, impuso una multa de 3.000 francos suizos a la Federación Yugoslava de Fútbol, como sanción por los incidentes ocurridos el 30 de noviembre de 1977, en Belgrado, con ocasión del encuentro Yugoslavia-España de la fase de calificación para el Mundial-78 de Argentina.

El Comité también impuso a los yugoslavos la prohibición de utilizar sus estadios para partidos internacionales hasta el 15 de abril próximo.

Durante el partido que motivó la sanción —y que fue ganado por España, merced a un gol de Rubén Cano— resultaron lesionados varios jugadores españoles, entre ellos Pirri y Juanito, por lo que la Federación Española de Fútbol elevó una nota de protesta a la FIFA también la Asociación Internacional de Periodistas Deportivos envió una protesta por las agresiones de que fueron objeto en Belgrado dieciséis informadores españoles.

¿TIENE USTED UNA PARCELA?
Le construiremos su chalet
Pagadero 10 años. Entrega llaves, 5 meses. Tel. 321-66-90

CON MOTIVO DEL XVI SALON NAUTICO Y DEL DEPORTE

REMOLQUES SANCHIS ®
CARAVANAS

LE OBSEQUIA
(De los días 16 al 22 del corriente mes)

por la compra de una Caravana en el Stand de euro caravesa

o en nuestra Exposición de
PASEO DE MARAGALL, 353
(Tel. 357 17 08)

UN FRIGORIFICO MARCA SADEC (de importación), tres circuitos, instalado y valorado en
35.000 ptas.

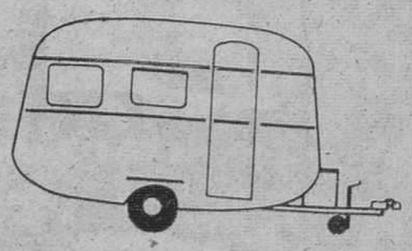

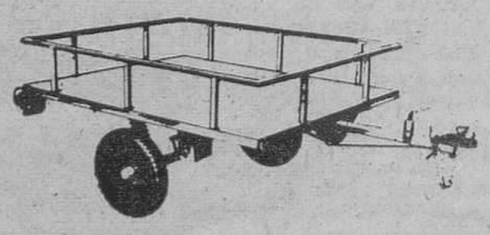

Ministerio de Educación, Cultura y Deporte

con café

La más típica y antigua manera de tomar el Ron Pujol.

con fuego

El "cremat", popular tradición catalana, dará a sus reuniones un especial ambiente que sus amigos recordarán.

con hielo

Un nuevo y grato sabor a su bebida larga preferida.

Ciento sesenta años de permanencia en el mercado avalan el prestigio de Ron Pujol y justifican la fiel adhesión de varias generaciones de buenos degustadores.

El Ron Pujol de hoy sigue siendo el de siempre. Sólo ha variado su presentación.

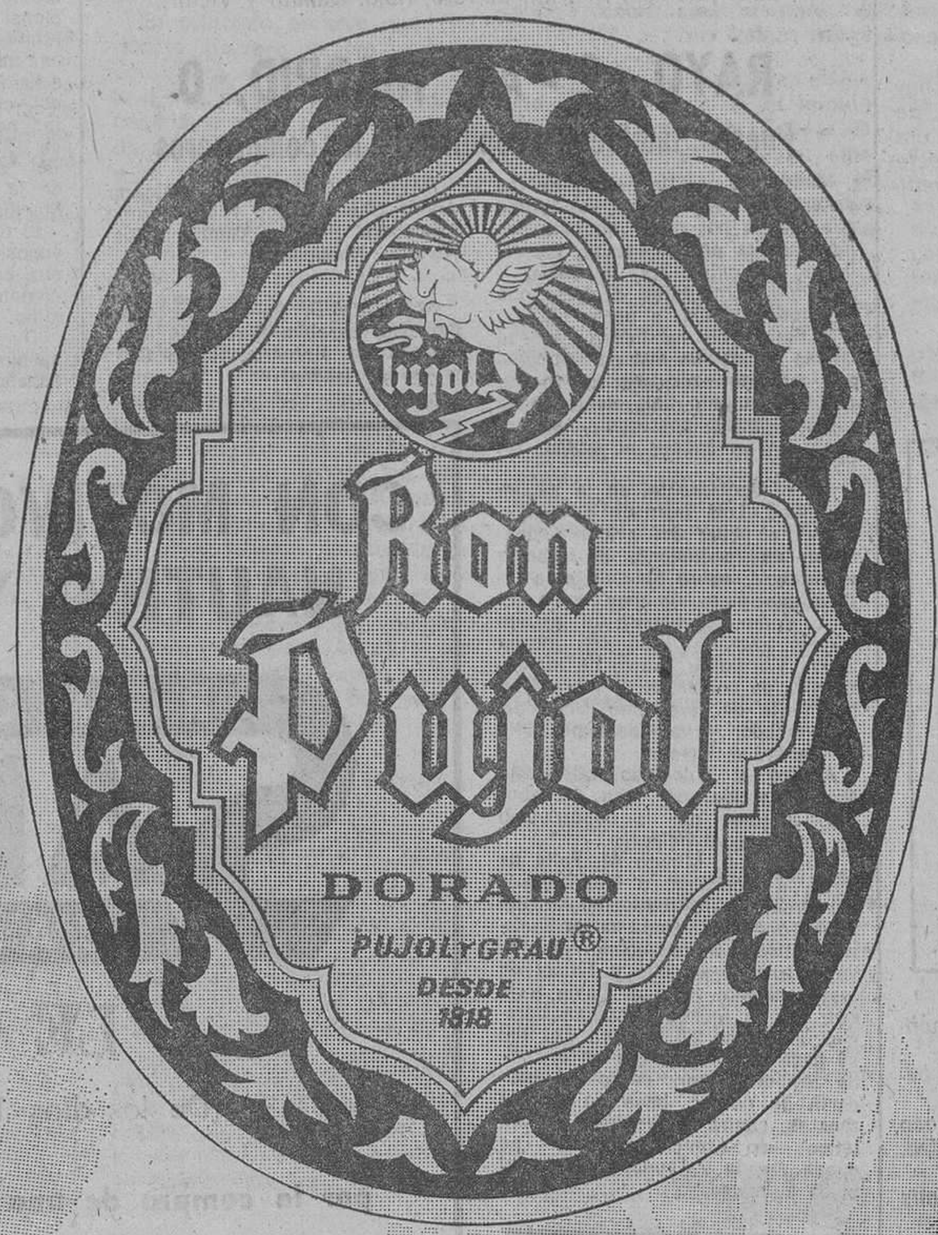

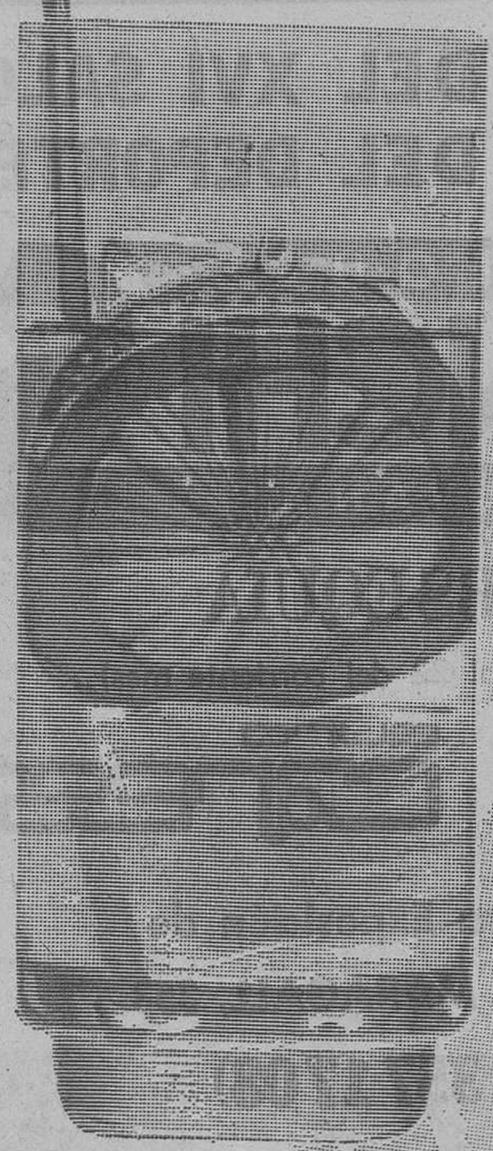

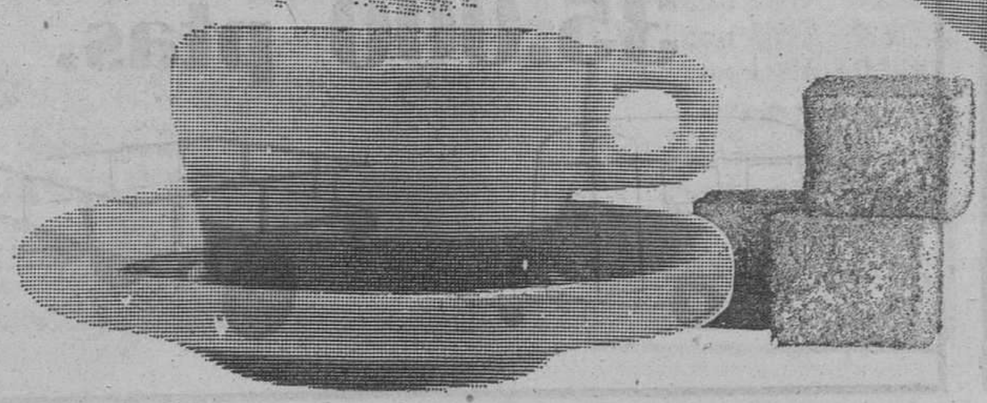

Ministerio de Educación, Cultura y Deporte

VALENCIA, 1 - BARCELONA, 0

NULIDAD OFENSIVA

LOS LOCALES DEMOSTRARON MAS COHESION, HOMOGENEIDAD Y, LO MAS IMPORTANTE, MAYOR AMBICION

Valencia, 15. (De nuestro enviado especial, Juan SALLENT.) — Es difícil que el Barcelona pueda ganar un partido cuando su delantera, ya de por sí inoperante, ve todavía más reducido sus efectivos por ese sistema de contención que basa su juego, o que intenta hacerlo, en el centro del terreno. Porque, nuevamente, los azulgrana reiteraron como vienen haciéndolo a lo largo de la temporada, su falta de fútbol de ataque. Problemas de orden individual por carencia de hombres resolutivos que aumentan en el aspecto colectivo cuando se adoptan esquemas de juego sin riesgo; métodos posicionales basados en el marcaje y en cubrir zonas de retaguardia. Ambiciones que se limitan a conseguir el gol en contraataque, pero mayormente la igualada.

Hoy en Valencia éste pareció ser el objetivo, según quedó demostrado no tan sólo en la ya sabida inoperancia de los atacantes azulgrana, sino también en el hecho de la menor frecuencia del contragolpe, como consecuencia directa de una mayor renuncia a través de la falta de elasticidad y rapidez para enlazar líneas y cubrir esa larga zona dominada siempre por la defensa valencianista que estableciendo marcajes por zonas mantuvo su posición a la espera del siempre aislado y nunca peligroso contragolpe que intentaron construir Rexach, Sánchez y Asensi, pero sin hallar continuidad en los hombres de punta. Zuviría, Esteban y el propio Rexach permutaban vanamente sus posiciones por mantenerse en desventaja en el marcaje de una defensa superior. Lo mismo ocurrió en el área barcelonista, cuyos hombres de cobertura controlaron sin dificultad a un ataque mucho menos penetrante que en otras ocasiones en razón directa al planteamiento de Marcel Domingo, que durante todo el primer tiempo sólo mantuvo en punta a Eloy y a Diarte, coincidiendo ambos técnicos en unas reservas realmente exageradas y que redujeron el potencial ofensivo de ambos equipos, el trabajo de los guardametas y la vistosidad del partido.

Aunque a nivel de renuncia, de evitar riesgos y de esperar la oportunidad coincidieron ambos equipos, parecía lógico y fue justo que el objetivo lo consiguiera el equipo más compacto, de mayor homogeneidad y sobre todo de una ambición más elevada en profundidad y en los avances. Ello sucedió en el segundo tiempo, cuando el Valencia situó a tres hombres delante alternando posiciones Saura y Kempes, y en la misma medida en que se jugaba sobre el área catalana tanto por la mayor presión de la iniciativa valenciana como por el repliegue azulgrana, cuando una de las no muchas jugadas de gol llegó a la red de Artola en segunda acción, tras el lanzamiento de una falta. El partido, en conjunto, demostró que el Valencia está muy distante de lo que pretende ser. Sorprendió ese sistema posicional de contragolpe como si jugara en campo contrario, mostrándose muy temeroso de un Barcelona que sigue manteniéndose en una línea de juego simplemente mediocre, pero incluso superior a su eficacia. Porque el Barcelona sólo tiene medio equipo. El de atrás. Una cobertura firme y segura, contundente, que marca con severidad y a la que, como hoy, nada se le puede imputar encajando un gol en campo contrario. Pero la línea media ya muestra mayor endeblez y no digamos el juego de ataque, que prácticamente no existió en este partido en el que los azulgrana podían haber hecho más de lo que hicieron, partiendo del principio de aprovechar mejor a los hombres de que se dispone, de una mentalidad si no acobardada, sí, cuando menos, limitada. Porque, a pesar de que el punto débil está, de una forma ostensible, en este ataque lento, falto de ideas y sobrado de torpeza, no es menos cierto que en el aspecto general se podía obtener un mejor rendimiento. Sobre todo cuando hoy se comprobaba que el Valencia también mostraba temores y renuncias mermando su posición ofensiva.

COMBATIVIDAD MUTUA

El monótono discurrir del encuentro tuvo centrado en la misma severidad del marcaje y también, eso sí, en la coincidente combatividad de ambos equipos en la lucha por el balón. Pero esos marcajes redujeron en forma notable las posibilidades de Asensi a través de Arias y también, aunque menos, las de Kempes, bastante controlado por Costas dentro de la gran clase que atesora el argentino. Es más, Mario fue hoy en el rectángulo valenciano el único jugador de área. El único que parecía poder «ver» puerta. Y, efectivamente, se demostró en el gol, aunque no fuera su autor directo. Lanzó una falta sobre el área barcelonista con colocación, fuerza y habilidad buscando la cabeza de Diarte, pero se anticipó Migueli cuyo desvío, forzado precisamente por el mismo efecto del balón fue a los pies de Saura, quien lo cruzó por bajo hasta la red azulgrana a los 24 minutos del segundo tiempo. Pero Kempes ya había tenido otra oportunidad a los 13 en una pelota muy bien llevada y mejor jugada cuyo remate repelió el larguero barcelonista.

El primer tiempo no tuvo prácticamente nada destacado en razón al dominio de los marcajes en su misma severidad y de los sistemas defensivos porque si es mejor el del Barcelona, no fue prácticamente nada inquietado por el del Valencia. La mejor oportunidad de gol se produjo en el último minuto en un centro desde la izquierda que no controló Costas sobre la salida de Artola, pero Diarte desperdició la oportunidad incurriendo en falta sobre Migueli al intentar el cruce. Si en ese primer tiempo el balance de saques de esquina fue de 3-1, las cifras se doblaron en la segunda parte, como reflejo de que también lo hiciera la mayor intensidad del ataque valencianista, mejor apoyado por el mayor avance de su línea media y entrando en juego a través de una mayor profundidad, sobre todo por las bandas. Sin embargo, aunque se frecuentara más el ataque blanco, las situaciones de gol fueron también escasas, pero ahora con mayor peligro de la zaga azulgrana. A la jugada de gol y a la del tiro a la madera de Kempes pueden añadirse un par de buenas intervenciones de Artola, aunque en ninguna se viera realmente apurado porque los balones llegaran con marchamo de gol.

FUTBOL CONVENCIONAL

Fue un partido poco espectacular ni vistoso; ambos conjuntos optaron por un fútbol convencional demostrando su escasa enjundia, porque ha de esperarse mucho más tanto del Barcelona como del Valencia. No se ha fichado a golpe de talonario para que unos y otros renuncien a un juego ofensivo, limitándolo a la contención del rival y a la espera del contragolpe. Si es un signo negativo para un Valencia en campo propio, también lo es para este Barcelona cuyo ataque se mantiene simplemente en la mediocridad. Ha conseguido puntos en desplazamientos por oportunidad y por acierto (como el último en Elche) por encima de un juego contundente y de unos esquemas de ataque que en realidad deben corresponder a la propia importancia de un equipo que sólo apoya su fuerza en los hombres de atrás. Ello limita sus posibilidades de una forma acusada y lo hace más todavía esa mentalidad de fútbol de renuncia, de contención y de espera. Los partidos y los títulos se ganan en la portería contraria, pero el Barcelona no frecuenta el área con la debida suficiencia. Podría adoptar estos esquemas de juego de tener siquiera un par de hombres efectivos en el contragolpe; un par de jugadores rápidos y con buen sentido de profundidad.

Dirigió el encuentro Carreira Abad, con demasiada meticulosidad y también demasiados errores, mostrando tarjetas amarillas a Zuviría por protestar desplazando el balón a los 25 minutos, a Sánchez por falta a Kempes, a los 30, y a Diarte por intento de agresión desde el suelo a Migueli a los 33 del segundo tiempo. No convenció el arbitraje a ninguno de los dos equipos. Pero tampoco lo hizo ninguno de los dos equipos.

El Barcelona alineó a: Artola (2), Ramos (2), Migueli (3), De la Cruz (3), Olmo (2), Costas (3), Rexach (1), Sánchez (2), Esteban (1), Asensi (1), Zuviría (1). No hubo cambios. Es lógico. En el banquillo estaban: Carreño, Mora, Juanjo y Fortes. Con esa «potencia» de ataque no se va muy lejos.

Por parte valenciana jugaron: Manzanedo, Carrete, Botubot, Cerveró, J. Martínez, Arias, Eloy, Castellanos, Diarte, Kempes y Saura. A los 84 minutos, Felman reemplazó a Eloy. Fue en la única fase en la que el Barcelona buscó con voluntad, pero sin acierto, el área valenciana buscando el empate, aunque sin la menor posibilidad. El cambio pudo deberse, fundamentalmente, a romper su ritmo de juego. Pero luego Juan Carlos reemplazaría a Arias en el último minuto. Debió ser para que cobre la prima...

Artola realizó excelentes intervenciones durante todo el encuentro. En la foto vemos al portero azulgrana despejando y a Costas, De la Cruz y Asensi a la expectativa. (Foto Cifra Gráfica.)

TRAS LOS NOVENTA MINUTOS

RAFA: «El árbitro estuvo mal»

Como se sabe, el entrenador del Valencia, Marcel Domingo, se encuentra suspendido; por cierto cumplía su sanción en este encuentro Valencia-Barcelona. No pudo ocupar, por consiguiente, su puesto en el banquillo y le sustituyó su auxiliar y preparador físico del Valencia Rafa, quien se presentó ante los informadores, si bien confesó de buenas a primeras que se había limitado a cumplir las instrucciones y el planteamiento que previamente había hecho Marcel Domingo con quien lleva mucho tiempo trabajando y con el que está perfectamente identificado.

—¿Qué le ha parecido a usted el partido?

—Ha sido un encuentro muy emocionante y en el que el Valencia ha dominado mucho más que su contrario. Creo que hemos merecido obtener la victoria por mayor diferencia de goles pues tuvimos ocasiones para ello y no puedo dejar de consigna el clarísimo penalty que le han hecho a Eloy que el árbitro no ha sancionado.

—¿Cree usted que el árbitro perjudicó al Valencia?

—El árbitro estuvo mal, muy mal, e insisto que la falta que le hicieron a Eloy era un penalty clarísimo.

—El Barcelona, ¿qué le ha parecido a usted?

—El Barcelona me ha gustado mucho por su espíritu de lucha, por la garra que han puesto algunos jugadores en la pelea, dando la cara siempre, caso por ejemplo de Zuviría que me ha gustado extraordinariamente.

—Vemos que el Barcelona tuvo poca delantera, ¿lo cree usted así?

—El Barcelona, insisto que me ha gustado mucho, pero ha jugado lo que el Valencia le ha permitido jugar.

MICHELS: «El Valencia ha tenido mucho teatro»

—El Valencia ha tenido mucho teatro, demasiado.

Esas fueron las primeras palabras que pronunció Rinus Michels, entrenador del Barcelona, cuando acudió a la sala de prensa y fue rodeado de informadores de Valencia y Barcelona.

—¿Por qué dice usted eso señor Michels?

—Porque creo que lo ha tenido, porque han simulado mucho algunos de sus jugadores, insisto, mucho teatro, demasiado.

—¿Lo dice acaso por Carrete?

—No quiero personalizar pero hay jugadores que sólo viven del teatro y ya que me citan a ese jugador les diré que cuando se le ha atendido dando la impresión que tendrían que sacarlo del campo al minuto ya estaba corriendo como un demonio.

—Bueno, el partido en definitiva, ¿cómo lo ha visto?

—El Valencia ha atacado más, como es lo normal y corriente. El Barcelona ha jugado lo normal en él. Ha ganado el Valencia, pues enhorabuena. Los dos equipos han luchado mucho para conseguir la victoria y al final se la ha llevado el Valencia, creo que ha hecho alguna buena jugada también.

—¿Está satisfecho de sus jugadores, tiene algo que reprocharles?

—Estoy satisfecho de su rendimiento pero no del resultado.

—Han sido amonestados dos jugadores del Barcelona y uno del Valencia, ¿está conforme?

—Ya estoy acostumbrado a que nos enseñen tarjetas. Es muy corriente que nos lo hagan fuera de casa.

—¿Cree que el Barcelona ha hecho un buen partido?

—El Barcelona ha luchado lo que ha podido para ganar, pero no siempre salen las cosas bien.

—Aquí pensamos que este Barcelona ha mostrado poca delantera, ¿qué cree usted?

—Esos son puntos de vista, era lógico que aquí en su campo el Valencia dominara más.

—¿El partido le ha gustado?

—Esa pregunta no tiene sentido, el partido ha sido un encuentro de Liga que teníamos que jugar unos y otros.

Un colega de Madrid le pregunta, a la vista de la derrota, si el Barcelona había perdido en este partido algo más de dos puntos dada la distancia que ya le saca el Real Madrid y Michels vuelve a lo suyo, que el Valencia también tenía la intención de ganar y lo ha conseguido y en cualquier caso en Madrid a esas horas no había jugado todavía. El malhumor de Michels era evidente y se retiró pronto.

RANDEZ

BURGOS, 0 - HERCULES, 0

Hundidos en el barrizal burgalés, los dos equipos no consiguieron jugar a fútbol

Burgos, 15. — Las pésimas condiciones del terreno han sido la causa determinante de que el Burgos haya perdido un punto. Sobre el barrizal del Plantío era imposible jugar al fútbol; ni siquiera intentarlo. El Hércules se ha cerrado en su feudo, y favorecido por el barro ha hecho infructuosa la constancia abrumadora presión a que ha sido sometido por su rival y una serie de infructuosos intentos que terminaron por desconcertarle. La defensa alicantina, además de batirse incansable, ha tenido por otra parte, mucha suerte. La que le ha faltado al Burgos. El encuentro ha sido una pugna penosa en la que lo único positivo estuvo en la fortaleza de los 22 hombres que han luchado infatigablemente.

Arbitró el colegiado señor Guruceta, que en líneas generales estuvo bien, y mostró tarjeta amarilla a Baena, los equipos formaron así:

HERCULES: Deusto; José Antonio, Giuliano, Quique; Rivera, Saccardi (Betzuen); Verde, Baena, Barrios, Aracil y Charles (Lattuada).

BURGOS: Navarro I; Valdés, García Navajas, Gómez; Ruiz Igartua, Navarro II; Viteri, Chazarreta, Cioffi, Rubiñán (Teca) y Cos.

REAL MADRID, 1 - LAS PALMAS, 1

Los canarios se llevaron un punto y no de contrabando, precisamente

Madrid, 15. — Pese a que las inclemencias del tiempo no favorecían en nada al juego canario, Miguel Muñoz supo plantear el partido de una manera más adecuada que su colega y discípulo Molowny. El partido fue de excelente calidad, lleno de emoción y con veintidós hombres dedicados a la tarea de vencer. En resumen, magnífico encuentro en el que hay que resaltar la magnífica deportividad reinante entre los jugadores de ambos equipos.

GOLES: (0-1), 56 m. Centro desde la banda derecha de Jorge, la pelota llega a Morete, éste la desvía ligeramente y Maciel marca a placer (1-1), 58 m. Jugada personal de Guerini con pase final a Santillana, para que éste, desde dentro del área, empalme a la bajada a gol, un balón que previamente había parado con el pecho.

Arbitró el vizcaíno Urizar Azpitarte, muy bien.

LAS PALMAS: Carnevalli; Estévez, Hernández, Roque, Felipe (Pepe Juan), Páez, Maciel, Brindisi; Morete, Jorge y Gerardo (Martín).

REAL MADRID: Miguel Angel; San José, Isidro, Wolff, Sol; Del Bosque, Juanito (Roberto), Stielike; Santillana, Guerini y Jensen.

NOGAT
Raticida de acción rápida
QUE NUNCA FALLA

Con matarratas NOGAT, en **polvo, grano** y **pasta fosforada,** exterminará rápidamente y sin molestias, toda clase de ratas, ratones y topos.
Recuerde que NOGAT no las mata en **días.** Las mata en **horas.**

Si manda este recorte a Laboratorios SOKATARG, Ter, 16, Barcelona-13, recibirá un interesante folleto.

Ministerio de Educación, Cultura y Deporte

SEGUNDA DIVISION

SABADELL, 1 - CORDOBA, 0

Bastó el temprano gol de Serrano

Sabadell. (De nuestro corresponsal, J. GORGORI.) — El Estadio Municipal de la Nova Creu Alta registró una mediana entrada, con unos 10.000 espectadores. Tarde fría con cielo nublado. Aplausos para uno y otro equipo al saltar al terreno de juego. Gran afluencia de aficionados cordobesistas.

INICIOS PROMETEDORES

El partido empezó con un ligero dominio local que encontró ya sus frutos a los 2 minutos y medio de haber empezado el partido, cuando en un contraataque valiesano, Iriarte pasó en profundidad a Serrano, que se plantó sólo ante Vallespir cruzándole el balón ante la desesperada salida del meta verdiblanco. El partido se había empezado muy bien y se confiaba en que por primera vez en lo que va de temporada hubiera un resultado holgado para el cuadro local, pero no pudo ser. El cuadro forastero se volvió respondón y empezó a lanzar algunos contraataques ante la meta defendida por Capó, quien, una vez más, puso de manifiesto su gran seguridad bajo los palos. En esta primera parte, podemos destacar un disparo de Albiol dentro del área casi sin ángulo de tiro, cuando en el punto de penalty Serrano esparaba el oportuno centro del delantero vallesano. Ya en las postrimerías de este primer tiempo, un chutazo impresionante de Garzón es despejado in-extremis por Vallespir. A destacar también las tarjetas amarillas de amonestación exhibidas por el colegiado en los minutos 33 y 35 a Campos por juego peligroso y a Cobo por protestar. Como resumen de este primer tiempo, señalar que el dominio ha correspondido en mayor medida al Sabadell, gracias principalmente al empuje de toda la defensa arlequinada subiendo balones hacia la meta cordobesista, destacando especialmente en esta labor Iriarte y Santi.

MAYOR IGUALDAD EN EL SEGUNDO TIEMPO

El segundo tiempo comienza con la única variante de la entrada de Burguete en lugar de Ribas. Parecía que el Córdoba con este cambio pretendía buscar una mayor ofensividad que le permitiese como mínimo el empate; pero paradógicamente fue a partir de este momento cuando el Sabadell dispuso de las mejores ocasiones de gol ante el marco forastero. Así, a los 7 minutos, otro pase en profundidad de Iriarte, que los prodigó a lo largo de todo el partido, esta vez sobre Albiol, el cual disparó bien; pero parando con seguridad Vallespir. A los 15 minutos, una falta cerca del área sacada por Garzón sobre Iriarte que, de cabeza, cede a Albiol para que éste remate a bocajarro, deteniendo con seguridad Vallespir. Mientras el Córdoba iba lanzando esporádicos contraataques muy bien llevados siempre por el barcelonista cedido al club verdiblanco, Estella, pero adoleciendo el equipo andaluz de una falta de remate alarmante para un equipo que quiere sacar algo positivo en sus salidas fuera del Arcángel. Contabilizamos a los 17 minutos un disparo raso de Vizcaíno, parando Vallespir y fue pasando el tiempo cuando a los 29 minutos de esta segunda parte, llegó por fin lo que los aficionados locales esperaban desde hacía varias jornadas: el debut del paraguayo oriundo Mauro Céspedes, que a buen seguro que no podía entrar mejor, cuando a los 30 minutos en el primer balón que le llegó a centro de Garzón remató acertadamente con la cabeza, pasando el balón rozando el poste una vez ya batido Vallespir. A partir de este momento, ya no contabilizamos ninguna otra jugada peligrosa ante el marco andaluz, pero sí alguna que otra escaramuza cordobesa sobre la meta vallesana resuelta por la defensa arlequinada y, en última instancia, por el portero Capó. Hubo dos tarjetas en esta segunda mitad, minuto 19 a Baró y a los 27 Parras, los dos por juego peligroso.

Por el cuadro cordobés, a destacar el buen hacer, principalmente del teórico número 2, pero prácticamente un todo-terreno; nos referimos a Estella, que si su equipo, el Barcelona, lo aprovecha, tendrá en él a un futuro gran jugador. Los demás, a un mismo nivel, muy luchadores, y Vallespir a su nivel habitual, muy bien.

Por el cuadro local, exaltar la buena labor de Iriarte, Santi y Albiol. Sobre Céspedes, creemos se le han de dar nuevas y mejores oportunidades, porque en realidad el terreno resbaladizo no le favoreció en nada.

FICHA TECNICA

A las órdenes del colegiado gallego, señor Raúl García de Loza, tarjetero e irregular, pitando a destiempo, se alinearon los siguientes equipos:

SABADELL. — Capó, Santi, Iriarte, Carbó, Fernández, Garzón, José María (Céspedes), Serrano, Albiol, Vizcaíno, Parras (Faeta).

CORDOBA. — Vallespir, Estella, Baró, Graus, Marín, Ribas (Burguete), Calero, Campos, Carlos, Cobo y Martín-Roales.

HABLAN LOS ENTRENADORES

BEN BAREK: «El Sabadell ha aprovechado su oportunidad»

—Partido muy disputado por los dos equipos. El Sabadell ha aprovechado la oportunidad, a los 2 minutos, logrando el gol que le ha dado tranquilidad. En el segundo tiempo hemos atacado más, buscando el empate. En el Córdoba faltaban hombres tan importantes como Delgado, Cuesta y Rivero. Somos un equipo modesto y hemos de seguir luchando para eliminar negativos. Fuimos a la Creu Alta dispuestos a puntuar y he quedado satisfecho de mis jugadores. El Sabadell, con los mismos jugadores de la pasada liga, viene haciendo una gran temporada.

JOSE MARTINEZ: «El tanteo debería haber sido más amplio»

—El partido se ha desenvuelto con normalidad. No así el marcador, que debía ser más favorable al Sabadell, reflejando lo que ha sido el juego. Se ha llegado con facilidad al marco contrario. Hay días en que los jugadores están más despiertos o tienen más suerte y los mismos balones entran. En cuanto al debut de Céspedes, al chico hay que trabajarlo, ya que tiene una mentalidad distinta. Hay que adaptarle y aún no está en condiciones de jugar todo un partido entero. Está con exceso de peso. En cuanto al Córdoba, ha corrido muy bien, ha luchado mucho, no se ha entregado y no ha justificado los 4 negativos. En los últimos minutos, con mucha fuerza, nos ha creado peligrosos problemas.

GETAFE, 2 - TERRASSA, 2

Margaritas para los rojos

Madrid, 15. (Servicio especial para HOJA DEL LUNES.) El Terrassa parece haberle cogido el aire al terreno de las Margaritas, logrando ante el Getafe un meritorio y merecido positivo, en mañana de frío glacial, que llevó mucho público al campo. Ya la temporada anterior había logrado vencer por dos goles a cero, por lo que lógicamente la visita de los catalanes, con positivos y en los primeros lugares de la tabla eran circunstancias para tenerse mucho en cuenta, y los temores no estaban infundados, porque el cuadro que prepara el ex barcelonista Seguer ha vuelto a sorprender a los propietarios de las Margaritas, con un empate que incluso pudo convertirse en triunfo, si el brasileño Bío, a dos minutos del pitido final, no falla el espléndido cabezazo ante la puerta local que salió ligeramente desviado.

El encuentro tuvo dos fases diametralmente opuestas, con un primer período en que las fuerzas estuvieron equilibradas con fases de mejor juego del conjunto catalán, que mostraba firmeza en la cobertura, controlando el juego en el centro del campo, zona que dominó netamente en todo este primer tiempo, pero el ataque adoleció de escasa garra ofensiva, en parte porque la zaga del Getafe sometió a estrecho marcaje a la «vedette» del Terrassa, el brasileño Bío, y sujetó a los otros delanteros con evidente acierto.

EL GETAFE MANDO EN LA REANUDACION

En la continuación cambió la decoración —para el cuadro local, se entiende— porque el Getafe, tras unos inicios en que el juego estuvo nivelado, con un gran susto en el área local en un balón que intentó alejar Chiqui, cuando se colaba en la meta de Vidal, y lo estrelló en el poste, el Getafe tomó las riendas del partido, creando juego y empujando al Terrassa en su parcela, subiendo al marcador un nuevo tanto, malogrando una clarísima ocasión a los 7 minutos. El Terrassa aguantó como pudo el «temporal», y ya nadie ponía en duda el triunfo local, con momentos de juego brillante y euforia en las gradas por el buen fútbol realizado por los locales. Otro disparo de Narriz, que con apuros desvió a córner el meta catalán a los 25 minutos.

SE CONFIARON LOS LOCALES

Lo que ocurrió a continuación fue que el Getafe, quizó confiado se conformó con la ventaja, y paulatinamente se fue doblegando y descomponiendo y así vino el primer gol del Terrassa, que sin forzar demasiado el ritmo, consiguió tomar la iniciativa, sujetando con acierto a los locales en el centro del campo y por mejor condición física consiguió imponerse hasta el final. El Getafe era una sombra de los primeros veinte minutos de este segundo período y la preocupación empezó a rondar entre los aficionados, que se vieron sorprendidos con el gol del empate, y que en definitiva era el que sentenciaba el resultado final.

Por el Terrassa, el mejor Gonzalo, en su labor de centrocampista, incansable y organizador del juego de los catalanes. Bien la zaga en la que sobresalieron Arias y Morote. Gustó el juego de Bío, la figura cotizada por equipos de Primera, y si no lució más fue debido al estrecho marcaje a que fue sometido. Gustaron también, dentro de un nivel muy entonado de todo el conjunto, el ariete Ramos, Planas y Rojo.

Por el Getafe, seguras las líneas de atrás, con un Escalante formidable, que fue, con Gonzalo, las grandes figuras del partido. Muy bien Martínez en el eje del ataque, con Romero y Narriz.

FICHA TECNICA

Goles: A los 10 minutos de juego se adelantó el Getafe en centro de Valdés desde la derecha que rechazó con apuros el meta Zamora, recogiendo Escalante y de tiro suave y colocado inaugura el marcador. A los 10 minutos de la continuación, en pleno acoso local, Martínez, a pase de Marriz, lanzó un impresionante punterazo, que entró como un obús en la puerta de Zamora. A los 34 minutos se saca una falta sobre el portal de Vidal, cometidas en las áreas, siendo su produciéndose una «melée» en el área y Rojo en la misma raya empujó el esférico al fondo de la red. A los 41 minutos, un servicio de Doménech, quien adelanta el balón a Ramos y éste desde la derecha cruza imparable a las mallas, estableciendo el dos a dos definitivo.

Dirigió el encuentro el señor Urio Velázquez, colegiado guipuzcoano, que por sus continuos errores se convirtió en el principal protagonista del partido. Siguió el juego a distancia, no quiso ver faltas labor reiteradamente protestada, con fenomenal bronca al final al retirarse a los vestuarios. Mostró tarjetas de amonestación al jugador visitante Valdés a los 43 minutos del primer tiempo, y a Narriz, local, a tres minutos del final. El preparador local, Juan Antonio Segura, al dirigirle unas palabras en el descanso fue expulsado, como también el delegado de campo a tres minutos del final.

GETAFE: Vidal; Valle, Chiqui, Cruz; Salmerón, Alfonso; Romero (Catafau), Valdés (González), Martínez, Escalante y Narriz.

TERRASSA: Zamora; Valdés, Arias, Morote; Nieto, Gonzalo; Bío, Planas (Doménech), Ramos, Vila y Rojo.

OPINIONES DESPUES DEL PARTIDO

SEGUER: «Se confiaron y les sorprendimos»

Seguer, el ex internacional barcelonista se muestra satisfecho por el resultado.

«Me parece justo —nos dice—, creo incluso que al final hemos tenido ocasiones para lograr el triunfo. Pero me conformo con el empate, que supone un positivo importante.

»Sobre los goles, aunque jugadores y público protestaron, el segundo nuestro yo lo vi como válido.

»El árbitro hizo lo que pudo y a mí me pareció correcta su labor, que no influyó para nada en el resultado.»

»El Getafe jugó confiado y con mucha comodidad, sobre todo a raíz de su segundo gol. Pero nosotros le sorprendimos, jugando sin forzar el ritmo e imponiendo hasta el final nuestra mejor condición física, ya que los madrileños acusaban, sin duda, el partido del pasado miércoles en Sabadell.

SEGURA: «Este árbitro nos tiene manía»

Por su parte, Segura, malhumorado, pero sin perder la calma, se excusa ante los informadores para decir, que solamente le dijo al árbitro, si él tenía algo contra ellos. Pues no es la primera vez que perjudica al equipo del Getafe. Se ve que nos tiene manía, no lo entiendo.

«En el segundo gol del Terrassa, el linier le levantó el banderín, pero él ni caso, luego lo que ocurrió es que el Getafe se desmoralizó, se descompuso, acusó el esfuerzo de una semana un tanto agitada y el Terrassa nos sorprendió. Eso ha sido todo.

Sobre el próximo partido contra el Barcelona no quiere opinar. «Es una cita sin importancia, ya que nuestras preferencias están en la Liga», pero nos dice que se presenciará un buen espectáculo en las Margaritas.

Por último el preparador amonestado opina que: «El Terrassa es un excelente conjunto, uno de los mejores de la Segunda División.» — Alfil.

Los demás encuentros

C. Sotelo, 3 - Murcia, 2

Puertollano, 14. — Partido muy disputado entre el Murcia y el Calvo Sotelo, pero con poco juego por ambas partes. El público se ha entretenido gracias al aliciente del marcador. El Murcia ha planteado el partido a la defensiva, pero con muy buenos contragolpes, y a punto ha estado de conseguir el empate.

GOLES: Por el Calvo Sotelo marcaron Claudio (50), Waldo (65) y Amutio (85); y por el Murcia, Alvarez (41) y Pazos (70).

Arbitró el señor Miera del Campo, aragonés, que estuvo bien.

MURCIA: Lanas, Corrales, Pastor, Camino, Pazos, Naharro, Chuchi, Jaime Cano, Alvarez, Juan Carlos y García Murcia.

CALVO SOTELO: Franco, Lobo, Fabián, Bezares, Leguizamón, Amutio, Claudio (Nani), Chone, Belmonte, Nuevo y Waldo.

Jaén, 1 - Huelva, 2

Jaén, 15. — El Huelva, líder de la Segunda División, no estuvo a la altura de lo que de él se esperaba llegando sólo en tres ocasiones a la zona defensiva del Real Jaén. De ellas dos las tradujo en goles, lo que pone en evidencia la suerte de cara que tuvo en esta ocasión.

GOLES: Martí (8) y Navarro (42) para el Huelva. Arana (53) para el Jaén.

Arbitró el colegiado catalán Ezquerdo Guerrero, que estuvo autoritario y excesivamente meticuloso.

REAL JAEN: González, Martín Vila, Melenchón, Sánchez, Monterde, Lacalle (Calabuig), Morera, Oruezábal, Arana, Pedraza y Torres.

HUELVA: Alonso, Sivianes, Navarro, Isabelo, Martí, Alcorta, Lapi, Lora, Torres, Ocaña (Martín) y Joaquín.

Osasuna, 1 - Celta, 0

Pamplona, 15. — El resultado se puede considerar escaso, pues a pesar de haber ganado el Osasuna —que pudo haber marcado más goles—, sus seguidores al final le han despedido con una fuerte pitada.

GOL: Ostívar (41).

El señor Sosa, del colegio canario, dirigió el encuentro. Regular.

OSASUNA: Marro, Esparza, Gabari, Torán, Macua, Pascual, Serrano, Sorondo, Echeverría (Sabaleta), Ostívar (Molet) e Iriarte.

CELTA: Fenoy, Suso, Manolo, Juan, Canosa, Villar (Mani), Carlos, Félix, San Román, Mori y Vava.

Castellón, 0 - Valladolid, 0

Castellón de la Plana, 15. — Mediana entrada en tarde nublada y fría. Terreno de juego resbaladizo a causa de la lluvia de días anteriores. El resultado puede aceptarse como justo, pues el Valladolid, sobre todo en el primer tiempo, tuvo más ocasiones claras para marcar que el Castellón.

Arbitró el aragonés Sánchez Pueyo, que estuvo regular.

CASTELLON: Racic, Martín Santos, Dos Santos, Parra, Ribes, Subirats, Tonín, Ruz (Luis), Abad, Adalberto y Diego (Reyes).

VALLADOLID: Llácer, Nicolás, Chaquet, León, Santos, Mellado, Díez, More Palacios, Borja y Rusky.

Oviedo, 3 - Zaragoza, 0

Oviedo, 15. — El Real Oviedo ha sido justo vencedor de este encuentro, jugado sobre un auténtico barrizal. El equipo asturiano planteó mejor el partido cediendo el dominio territorial al Zaragoza, para fiar sus ataques a los contragolpes de Alarcón y Sebas.

GOLES: Bartolotta (3), Tensi (60) y Alarcón (65).

Arbitró el encuentro el colegiado castellano señor Anastasio Mayoral, regular.

OVIEDO: Seoane, Esteban, Tensi, Laguna, Antuna, Vicente, Sebas, Bartolotta (López Botella), González (Maxi), Iriarte y Alarcón.

ZARAGOZA: Nieves (Junquera), Heredia, India, Oñaederra, Camús, Blanco, Alonso (Insfran), García Castany, Oviedo, Arrúa y Juanjo.

Coruña, 1 - Baracaldo, 1

La Coruña, 15. — El encuentro ha sido muy competido y disputado por ambos bandos y el Coruña se encontró frente a un rival muy difícil que luchó tenazmente por conseguir un buen resultado. En el primer tiempo los coruñeses jugaron con muchos nervios, pero en la segunda parte lograron reponerse y obtener, como mal menor, un empate

GOLES: Bengoechea (1) para el Baracaldo. Ballesta (67) para el Coruña.

Arbitraje del colegiado catalán Molina Segovia, que en líneas generales estuvo bien.

CORUÑA: Buyo, Richard, Ballesta, Vituco, Núñez, Gallego, Miguel, García, Cantudo, Canario (Pina) y Rabadeira.

BARACALDO: Aizpuru, Manolo, Arribengoa, Benito, Abiega, Carmelo, Bengoechea, Dueñabieitia (Regúlez), Larreina, Sarabia y Sáinz.

Granada, 2 - Alavés, 0

Granada, 15. — El Granada fue siempre superior al Deportivo Alavés. Se mostró con ambición de goles no pudiendo lograr una victoria más clara por la poca fortuna en sus remates, estrellando por dos veces la pelota en la madera y al meta contrario, Basauri, que desde el suelo con su cuerpo impidió que la pelota en dos ocasiones traspasase la línea de gol.

GOLES: 1-0, minuto 26. Martínez, a centro de Antonio, cabecea con inteligencia enviando la pelota a las mallas. A los 15 de la segunda mitad, Antonio, de fuerte tiro a media altura, al recoger sin parar un rechace de la defensa, establece el resultado definitivo.

GRANADA: López, Gerardo, Fali, Falito, Benítez, Santi, Mar, Angulo (Lis), Serrano, José Luis y Antonio.

DEPORTIVO ALAVES: Basauri, Odriozola, Goñi, Zuloaga, Morgado, Sánchez, Valdano, Marín, Salamanca, Astarde (Igartua) y Quiles.

Arbitró el extremeño Ceballo, aceptablemente. No hizo uso de las tarjetas.

Tenerife, 3 - Málaga, 0

Tenerife, 14. — Partido de mala calidad, que se animó a partir del primer gol local. El Málaga justificó su puesto en la tabla de clasificación, sus hombres se emplearon con poco entusiasmo y fueron muy inocentes al llegar ante la meta tinerfeña.

GOLES: Brescias (p.p., 38), Salvador (50) y Joaquín (77).

Arbitró el colegiado murciano Jiménez Madrid, muy bien.

TENERIFE: Bertinet, Juan Miguel, Meneses, Manolo, Júlio, Pepito, Salvador, Melián (Movilla), Toño, Medina (Chiqui) y Joaquín.

MALAGA: Palomo, Aráez, Brescias, Macías, Laguna (Waldo), Miguel Vargas (Manolito), Santi, Requejo, Orosco y Doménech.

Ministerio de Educación, Cultura y Deporte

SEGUNDA «B»

GRUPO PRIMERO

RESULTADOS

Mirandés - Langreo	2—0
Torrejón - At. Madrileño	suspendido
R. Unión - Ferrol	2—1
Orense - Huesca	2—0
Tudelano - Palencia	1—0
Leonesa - Sestao	suspendido
Ensidesa - Basconia	3—1
Pontevedra - Bilbao At.	0—1
Castilla - Compostela	2—1
Caudal - Pegaso	1—0

CLASIFICACION

Mirandés	21	11	5	5	30	18	27 + 5
Ferrol	21	10	6	5	29	17	26 + 4
Langreo	21	13	0	8	30	23	26 + 6
Castilla	21	11	3	7	44	30	25 + 5
Huesca	21	10	3	8	40	30	23 + 1
Torrejón	20	9	5	6	32	22	23 + 1
Pontevedra	21	9	5	7	26	23	23 + 3
Orense	21	9	5	7	24	22	23 + 3
R. Unión	21	9	4	8	22	22	22 + 2
Leonesa	20	9	3	8	26	23	21 + 3
At. Madrileño	20	7	7	6	19	22	21 — 1
Bilbao At.	21	7	6	8	33	27	20 — 2
Palencia	21	8	4	9	22	28	20 — 2
Basconia	21	7	5	9	20	29	19 — 3
Ensidesa	21	7	4	10	24	28	18 — 2
Caudal	21	8	2	11	17	27	18 — 2
Sestao	20	5	6	9	26	30	16 — 4
Compostela	21	7	2	12	25	43	16 — 4
Tudelano	21	6	3	12	23	33	15 — 7
Pegaso	21	5	4	12	24	39	14 — 6

GRUPO SEGUNDO

RESULTADOS

Algeciras-S. Andreu	1—0
Girona-Lleida	1—1
Olímpico-Jerez	5—1
Levante-Badajoz	2—0
At. Baleares-Portuense	1—0
Eldense-Mallorca	0—1
D. Zafra-Vinaroz	0—0
Almería-Onteniente	2—0
Sevilla-At. Ceuta	3—2
Barcelona At.-Linares	2—1

CLASIFICACION

Almería	21	16	2	3	44	14	34 +14
Ceuta	21	12	4	5	34	14	28 + 6
Algeciras	21	11	6	4	27	14	28 + 8
S. Andreu	21	12	2	7	22	21	26 + 4
Olímpico	21	10	4	7	29	22	24 + 4
Girona	21	11	1	9	31	25	23 + 1
Jerez	21	10	3	8	31	27	23 + 1
Badajoz	21	9	4	8	28	24	22
Vinaroz	21	10	2	9	30	28	22
Lleida	21	7	5	9	21	25	19 — 3
D. Zafra	21	8	3	10	27	35	19 — 1
Levante	21	7	4	10	21	23	18 — 1
Mallorca	21	6	6	9	21	26	18 — 4
Linares	21	5	8	8	18	25	18 — 2
Portuense	21	7	4	10	15	21	18 — 4
Barcelona At.	21	7	3	11	30	34	17 — 3
Sevilla At.	21	6	5	10	26	41	17 — 3
Onteniente	21	6	4	11	22	30	16 — 6
At. Baleares	21	7	2	12	21	39	16 — 4
Eldense	21	5	4	12	24	39	14 — 6

Servicio posventa Black & Decker®

Dedicado exclusivamente al mantenimiento y reparación de todos los productos de las gamas BLACK & DECKER:

PROFESIONAL / INDUSTRIAL – NEUMATICO
BRICOLAJE – JARDINERIA – ASPIRACION

Concesionario del Servicio Posventa en Sabadell:

TALLERES ROAG S.A.
Güell y Ferrer, 43-45 – Tels. 290 11 40 - 290 21 44

Nuestras seis Delegaciones, con 25 Concesionarios, le aseguran en toda España un servicio rápido y de calidad.

CENTRAL: Riera Fonollars, s/n. Tel. 661 13 50
San Baudilio de Llobregat (Barcelona)

COMPRAMOS ORO y PLATA
COMPRA y VENTA de JOYAS
Precios de oportunidad
RESTAURACIONES de LAMPARAS y PLATERIA
PRESUPUESTOS A DOMICILIO - TELEFONO 215 73 48
AVDA. GLMO. FRANCO 361 BIS. (esquina Lauria) LA RESTAURADORA S.A.

BARCELONA AT., 2 - LINARES, 1

...PERO NO SE MEJORA

Sigue sin convencer en absoluto el filial azulgrana. El gran partido que realizó la pasada semana en Ceuta, ante uno de los equipos más potentes del grupo, hacia presagiar que el Barcelona At., de una vez por todas, rompiera esa irregular marcha que está llevando en esta liga. Pese a que se alzó, eso sí, con la victoria final, su juego rayó una vez más a muy baja altura, poniendo nuevamente de manifiesto esos errores en el pase y recepción del balón que se suceden en el centro del campo y esa escasa puntería y picardía en los remates a puerta, cosa que viene siendo en él habitual desde que empezó la liga.

Dificultades previsibles

Con tan sólo decir que el primer gol barcelonista llegó a falta de un cuarto de hora para concluir la contienda, pueden imaginarse las dificultades que tuvo el cuadro atlético en pos de no ver aumentada su cuenta negativa. En cierto modo esas dificultades cabían esperarse. Por un lado, por el rival que tenían enfrente, un equipo en evidente alza y que ya demostró en su visita al campo andresense, hace unas cuantas semanas, ser un enemigo de cuidado para cualquier adversario. Y por otro, el estado del terreno de juego, muy pesado y encharcado, lo cual hacía presumir que esa limitada precisión en cada una de las acciones barcelonistas se viera aún más reducida, como así sucedió.

Inferioridad numérica desaprovechada

Hasta aquí lo que podía perjudicar de alguna manera el probable rendimiento de los muchachos de Laureano Ruiz. Pero existieron otras circunstancias que podían haber beneficiado y de los que no supieron sacarle el fruto apropiado. Aparte de que al Linares tampoco le fueron favorables las condiciones precarias del campo, ya que si se puede tildar de algo al conjunto andaluz es de ser un equipo sumamente técnico, hubo otra eventualidad de la que no se supo aprovechar el Barcelona At. Nos referimos a la expulsión de que fue objeto Cubiche, en el minuto 25 del primer tiempo, por repeler una entrada hecha por Vilá. Desde ese momento el Linares se quedó con un hombre menos y no tuvo otra opción que la de retrasar algo sus líneas. Así Capa, que hasta entonces había estado actuando como el tercer hombre punta, pasó a la línea media y Codina tenía que dejar, las más de las veces, su demarcación de líbero para marcar estrechamente al hombre local que subía al ataque y que no se hallaba cubierto por nadie. El cambio de táctica mandado por el entrenador linarense Galbis fue acertada, al menos si nos atenemos al marcador, no así la de Laureano Ruiz quien hizo que Moret se convirtiera como un atacante nato más cubriendo su puesto dejado en la media Zunzunegui quien siempre se hallaba libre de marcaje, con lo cual podemos decir que el filial azulgrana jugaba con dos líberos, Pérez en la defensa y aquel en la zona ancha. Pero ni Moret ni Zunzunegui cumplieron en su cometido. El primero purulaba, sin encontrar nunca su posición en el campo, por el área contraria y el segundo, que podía haber sido pieza decisiva en este lance, erraba continuamente tanto en sus pases cortos y al hueco como en sus recepciones del esférico. Aunque también es cierto que nunca tuvo el suficiente arropamiento por parte de sus compañeros.

A pesar de esta adversidad, el conjunto andaluz no se amilanó lo más mínimo y siguió porfiando ante la meta de Castell, ello gracias a la pasividad, lentitud y escasez de ideas apuntadas por el Barcelona Atlético. Prueba de lo que decimos es que nueve minutos después de haberse consumado dicha expulsión, Iglesias, su hombre más incisivo, lanzó un duro chut que atajó milagrosamente Castel. Esta jugada, sin duda, pudo cambiar la suerte de este partido. Como también otra que se produjo a falta de un minuto para que concluyera la primera mitad, favorable ésta a los barceloneses, en que Rebollo, solo delante de portería lanzaría el balón contra el cuerpo del meta cuando todo inducía ya a cantar el gol.

Se olvidaron del juego aéreo

La segunda mitad transcurrió con la misma tónica. La bien ordenada y efectiva —algunas veces dura— cobertura visitante no tenía excesivos problemas para controlar los deslabazados acosos contrarios. Se veía claro que su fuerte era el contrarrestar el juego raso y era precisamente éste el que realizaban los azulgrana, trenzado mediante pases cortos que eran fácilmente desbaratados por sus antagonistas. Teniendo presente esto y sabiendo además que siempre lo más aconsejable, cuando está el terreno algo maltrecho, es el bombear cuantos balones mejor, la táctica que, en buena lógica, debía y tenía que haber empleado el Barcelona At. era la de realizar un juego eminentemente aéreo. Pero no, fueron contadísimas las ocasiones en que se centró por alto y suerte que acertaron en dos de ellas —así se consiguieron sus dos goles— que sino ahora tendríamos que hablar ya de un nuevo tropiezo del conjunto azulgrana. Tampoco dejamos de comprender la ausencia en el equipo de Herbera. Si en algún partido de los disputados su presencia se imponía era en éste, dadas las circunstancias que circundaban esta confrontación. Pero tampoco, en su lugar salió el tecnicista Iglesias que casi quedó desapercibido.

Los goles, al final

Dos jugadas de patente peligro se produjeron en esta segunda parte, una por bando. A los 6 minutos un tiro de Díaz se estrellaría en el poste. En el mismo sitio daría, en el minuto 27, un cabezazo de Cándido, no acertando después en el rechace Rebollo que se hallaba en inmejorables condiciones para marcar. Sería en el minuto 30 cuando se inauguraría el marcador; centra Moret, muy forzado, desde la derecha y Mercader, que hacía poco había salido al campo, empalma un certero cabezazo que se cuela en la red. Cuatro minutos más tarde, Moret saca una falta y Rebollo, también de cabeza, consigue el segundo gol. Acortaría definitivamente distancias el Linares a los 40 minutos, por mediación de Edu, hallándose cuatro delanteros andaluces en claro fuera de juego.

Arbitró el colegiado navarro Marín López. Su labor fue buena hasta el descanso. Luego se «emborrachó» sin necesidad alguna. Amonestó, aparte de la expulsión, a Selu, Díaz, Iglesias, el azulgrana y Mina.

BARCELONA AT.: Castel; Pérez Contreras, Mina, Zunzunegui; Cándido, Serrat; Rebollo, Moret (Majó, 85), Iglesias (Mercader, 61), Vila y Calderer.

LINARES: Gómez; Selu (Santi, 55), Codina, Moreno; Chinchilla, José Luis, Capa, Cubiche, Bautista, Díaz e Iglesias (Edu, 70).

JOSEP MARIA SERRA

LOS ENTRENADORES JUZGAN

GALBIS: «La expulsión, injusta, desniveló la balanza»

No se encontraba muy contrariado el entrenador linarense Galbis por la derrota de su equipo. Con una apariencia tranquila y sosegada enjuició de esta manera el partido:

—Pese al mal estado del terreno de juego se ha podido ver un juego de gran calidad que siempre ha estado secundado por la emoción y la incertidumbre. Las fuerzas anduvieron muy parejas hasta que se produjo la expulsión de uno de mis jugadores, la cual considero injusta ya que Cubiche fue antes objeto de unna clara falta por parte de Vilá, quien agarró sus «partes», por lo que lo más lógico hubiera sido mostrarles a ambos sendas cartulinas amarillas. Pese a esta adversidad, y pese a que ello desniveló en cierta manera la balanza, mi equipo siguió respondiendo favorablemente y quizá si hubiese entrado ese balón que dio en el poste, el resultado hubiese podido ser otro, ya que ello hubiera podido poner nerviosos a los jóvenes azulgrana.

LAUREANO RUIZ: «El estado del terreno perjudicó a ambos equipos»

Al técnico barcelonista le tocó sufrir de nuevo en este partido. Al final del mismo, con los nervios ya calmados y con la lógica alegría que reportaba ese importante triunfo, declaró:

—Ciertamente no me ha satisfecho este partido; no han rendido como cabía esperarse mis jugadores. Pero hay que tener en cuenta, y lo repito una vez más, que no contamos con un equipo excepcional, que además el factor campo nunca nos es favorable y que hoy, para mas «inri», hemos tenido que jugar en un campo casi impracticable. Pero he de añadir que esta última circunstancia no tan sólo nos ha perjudicado a nosotros sino también a nuestro rival, quien no ha podido demostrar sus altas cualidades técnicas. Este ha sido un encuentro en el que la fuerza ha reinado sobre la clase. ¿Herbera? Es un chico que se bate siempre al máximo, pero que le falta una cosa muy importante cual es la de marcar goles. Hoy he creído conveniente —además de que tenía 37 de temperatura— que no jugara. El árbitro no ha pitado un penalty clarísimo en el área adversaria y además no ha señalalizado, en el gol forastero, un claro fuera de juego de cuatro jugadores.

J. M.ª S.

GRUPO SEGUNDO

OLIMPICO, 5 - JEREZ, 1

Játiva, 15. — Gran encuentro de ambos conjuntos. El Jerez que no se desanimó nunca, atacó constantemente y dio una gran sensación de equipo. Sus ofensivas encontraron siempre una fuerte oposición en la defensa setabense, con un portero (Villalba) que lo paró todo.

GOLES: Paúl (28), Lillo (38 y 65), Aguero (39) y Cristóbal (73) para el Olímpico. Félix (66), para el Jerez.

Arbitró el encuentro el señor Pérez Sánche, murciano, muy bien. Fue despedido con aplausos.

JEREZ: García Cuervo, Acuña, Reyes (Diego), Piñeiro, Ravelo, Trasante, Cortés, Chicha, Sarmiento, Geli y Chopen (Garrido).

OLIMPICO: Villalba, Aldas, Navarro, Lillo, Rielo, Cristóbal, Paúl, Aragón, Balciscueta, García Granero y Antonio.

LEVANTE, 2 - BADAJOZ, 0

Valencia, 14. — Buen partido del Levante frente a un enemigo difícil y correoso como resultó ser el Badajoz, sobre todo en un terreno bastante mojado y que hizo que el control de la pelota resultara difícil.

GOLES: Sebastián (39) y Magdaleno (58) fueron los goleadores.

Colegiado: El señor Riera Morro, balear, discreto.

LEVANTE: Barrie, Marrero, González, Sierra, José, Sebastiá, Magdaleno, Lavado, Carmelín, Parra (Omar Rey), y Murúa (Martínez).

BADAJOZ: Crespillo, Cepas (Vázquez), Jacinto (Del Barco), Salazar, Corrales, Calderón, García, Bravo, Marmesat, Pancho y Tienza.

AT. BALEARES, 1 - PORTUENSE, 0

Palma de Mallorca, 15. — El encuentro se caracterizó por la falta de técnica de ambos conjuntos y los fallos que tuvieron los veintidós a lo largo de los noventa tediosos minutos. El frío y la escasez de público fueron, igualmente, notas predominantes.

Arbitró el colegiado castellano Andrés Galindo, que tuvo una buena actuación.

PORTUENSE: Ojeda, González, Baby, Prado, Andrés, García, Rivera, Adame (Márquez), Ramón, Méndez, Benítez y Viñas.

AT. BALEARES: Pardo, Pomar, Bordoy (Bonet), Serrano, Bueno, Montalva, Lezcano, Martínez, Moreno, Delgado II y Roselló.

ELDENSE, 0 - MALLORCA, 1

Elde, 15. — Los locales actuaron muy nerviosos, mientras que los baleares, reservados y conformistas, jugaron con una mayor sangre fría, que a la postre, les sirvió para hacerse con la victoria.

GOL: Bartolí (13).

Arbitró el andaluz Chacón Sánchez, muy mal.

ELDENSE: Zabala, Navarro, Coca, Rocamora (Bernal), Alba, Sacramento, Santy, Uriarte, Orama (Moreno), Lo y Jesús.

MALLORCA: Sánchez, Bermejo, Sauquillo, Calero, Ortega, Rodríguez, Alba, Nebot, Alzamora (Aparicio), Bonet y Bartolí (Congre).

D. ZAFRA, 0 - VINAROZ, 0

Calanda, 15. — Se ha caracterizado el encuentro por un constante acoso de los jugadores extremeños y una magnífica actuación de los levantinos, jugando al contragolpe.

Arbitró el colegiado andaluz señor Navarro Lebrón, que tuvo una actuación muy acertada.

ZAFRA: Hilario, Laria, Ciríaco, Bautista (Granados), Navarro, Cáceres, Aguilar, Alcalá Carvajal, Niebla (Llanos) y Javi.

VINAROZ: Valero (Uzubiaga), Calomarde, Sos, Pena, Beltrán, Coll, Marín, Ferrando (Crujera), Orejuela, Pérez y Alias.

ALMERIA, 2 - ONTENIENTE, 0

Triunfo cómodo del equipo de casa que, prácticamente, cuando llevaba doce minutos de juego, ya tenía resuelto el partido. Esto quizá llevara la confianza a los jugadores almerienses, porque no forzaron el ritmo en el resto del partido, aunque dominaron ampliamente y crearon muchas oportunidades de gol, sobre todo en la segunda parte, pero la excelente actuación del portero visitante neutralizó las ofensivas locales.

GOLES: Rojas (6) y Gregorio (9).

Arbitró el encuentro el señor Sánchez Molina, castellano, bien.

ALMERIA: Marco, Panjagua, Mantecón, Rocamora, Pino, Mendoza (Polo), Unamuno, Geromo Martínez, Gregorio y Rojas.

ONTENIENTE: Feliciano, Ubeda, Olivella, Carrasco, Gómez Navarro, Lomas, Alfredo, Porrera, Villarr., Luengo y Gálvez.

SEVILLA AT., 3 - CEUTA, 2

Sevilla, 15. — Victoria mínima del Sevilla Atlético en un encuentro que debió resolver con mayor amplitud, ya que tuvo numerosas ocasiones de gol y no supo aprovechar su superioridad numérica tras su segunda gol, cuando se produjo la expulsión de Valenzuela.

GOLES: Luis (25 y 85) y Plaza (40) para el Sevilla At. Aramburu (45 y 89 d.p.) para el Ceuta.

Arbitró el señor Falero Pérez, que quiso ser protagonista y lo fue, mal arbitraje.

SEVILLA ATL. Páez (Domingo), Curro, Mantecón, Palma, Juan José, López, Guillermo, Choya II (Emilio), Luis, Plaza y Murúa.

A. D. CEUTA: Cervantes, Angelín, Blanquetti (Viqueira), Gil, Maraver, Valenzuela, Carbajosa, Aramburu, Juanma (Otero), Media Villa y Rinocón.

Ministerio de Educación, Cultura y Deporte

ALGECIRAS, 1 - SANT ANDREU, 0

SE ROZO EL EMPATE

Algeciras (Cádiz), 15. (Crónica de Fernando Gallego, corresponsal de Alfil, especial para HOJA DEL LUNES.) — Con bastante asistencia de público y el terreno de juego en buen estado, contendieron esta tarde el Algeciras y el Sant Andreu, de Barcelona, en partido de Liga de Segunda División «B». Al final del encuentro se llegó con la victoria del Algeciras por un gol a cero, habiéndose marchado los equipos al descanso con el empate inicial.

De salida se aprecia que el equipo catalán emplea el 4-4-2 y el Algeciras un definido 4-3-3. Al minuto de juego, en la primera jugada de peligro ante la portería catalana, a un centro de Camargo que cabeceó Ventura y Galleguito, que se había colado, falla el remate solo ante Bertomeu.

A los 2 minutos, otro remate del Algeciras a cargo de Losa salió fuera. El centro del campo es absorbido por el Sant Andreu, aprovechándose de los continuos fallos que en esa parcela están cometiendo los jugadores locales. El ritmo que se emplea es muy lento por parte del equipo catalán, que juega bien el cuero, pero sin velocidad, haciendo caer en esa tónica el juego de los locales, que siempre ha sido muy vivo y rápido. Por tanto, a consecuenica de ello, el partido transcurre sin vistosidad alguna y si bien los locales buscan el triunfo lo hacen con lentitud desesperante, por lo que el público le abuchea.

Hasta los 22 minutos no logra el Sant Andreu su primer tiro a puerta, que está a cargo de Díaz, que lo hace desde lejos y sin consecuencias. Posteriormente, Romero tiró desde más cerca y obligó al meta local Nemesio a realizar una buena parada.

La segunda parte comenzó con la misma tónica de juego, pero a partir de los 10 minutos los algecireños imprimen más rapidez a sus jugadas y es entonces cuando mayor peligro llega al área del Sant Andreu, donde tienen que multiplicarse sus defensas para neutralizar las buenas jugadas de los atacantes locales.

A los 14 minutos, una gran jugada de Galleguito por la banda derecha termina con centro que remata Abelenda casi en el punto de penalty, luciéndose Bertomeu en una extraordinaria parada. A los 15 mintuos, llegaría el gol que significó el triunfo para el Algeciras. Fue un pase de Romero a Galleguito, que éste, tras controlar el balón, dribla a un contrario y al salir del dribling y sin pensarlo conecta un fortísimo tiro que con efecto se cuela en la portería del Sant Andreu ante el sorprendido Bertomeu que no esperaba el remate.

A los 17 minutos Abelenda salta con Bertomeu y el jugador algecireño sale lesionado teniendo que ser retirado en camilla.

Los últimos diez minutos, y a pesar de que el Sant Andreu jugaba con diez jugadores por la expulsión de Tovar, se produce unos avances forasteros que pone en aprieto a la defensa local. Tuvo una clara ocasión los delanteros del Sant Andreu en un remate de cabeza de Moya, que dio en el larguero y finalmente salió el balón fuera. En el último minuto, Nemesio metió un balón y Santi, solo ante la meta desguarnecida, echó el balón alto.

En resumen, un partido muy disputado y en el que a punto estuvo el Algeciras en perder un positivo al seguir el juego lento que impuso desde el principio el Sant Andreu.

Destacaron por el Sant Andreu, Romero, Díaz, Ovejero, Moya y Pepín. Por el Algeciras, Romero, Galleguito, Cabello, Rivas y Ventura.

FICHA TECNICA

El árbitro del encuentro fue el colegiado castellano Pino Casado, que no influyó para nada en el resultado, si bien tuvo errores de apreciación que perjudicaron más al equipo catalán.

SANT ANDREU. — Bertomeu, Font, Tovar, Ovejero, Moya, Romero, Díaz, Pantoja, Rodri, Guri y Pepín. A los 37 minutos de la segunda parte salió Santi retirándose del terreno de juego Romero.

ALGECIRAS. — Nemesio, Manolo, Rivas (Saavedra), Losa, Romero, Abelenda, Merayo, Ventu (Hidalgo), Merayo, Ventura y Gelleguito.

HABLAN LOS ENTRENADORES

'NACHO' VERGARA: «Un empate hubiera sido más justo»

«Estoy satisfecho, en parte. Sí, por el juego que han hecho mis hombres, no, por el resultado final. A mi juicio, un empate hubiera sido más justo.

»La desgracia del gol, que aunque muy bonito fue sorpresivo, no nos hundió, sino que como pudo observarse, seguimos presionando en busca del empate.

»Mientras estemos en los puestos de cabeza, no descuidaremos la posibilidad de retornar a la Segunda «A».

»El Algeciras, aunque hoy, repito, no me gustó, es innegable que tiene tantas posibilidades como el que más.»

MARTIN ESPERANZA: «El Sant Andreu es un firme candidato al ascenso»

«Dos-cero hubiera sido más justo. Tuvimos tres ocasiones clarísimas que se malograron incomprensiblemente.

»El Sant Andreu es un equipo muy veterano y con mucho oficio. Me gustó su serenidad, fluidez de jugadas y facilidad de desplazamientos. El puesto que ocupa no es por casualidad.

»Entre Almería ,Ceuta, ellos y nosotros, están los dos equipos que han de subir. Si tuviese un poco más de mordiente su delantera, diría que es el mejor equipo que pasó por "El Mirador".»

GIRONA, 1 - LLEIDA, 1

BARRO PARA TODOS

Girona, 15. (De nuestro corresponsal, G. B.) — Un partido en la línea de los últimos jugados por el Girona C.F. que ha perdido aquella cohesión que le llevara a los primeros puestos con las justas esperanzas de ascenso ya esfumadas y que suponen como una conformidad en la nueva situación. Sin pretender sea justificación señalaremos la baja de Abad, que ha vuelto al Español y la que se ha dado a Mareña aparte lesiones.

Pero lo que más falta es acoplamiento, como ha quedado demostrado una vez más esta tarde frente al Lleida en un campo, encharcado en el cual no han sabido ni situarse ni siquiera marcar al contrario que habiendo salido en posición defensiva al minuto ya se le había marcado un gol, lo que dio la falsa apariencia de ser un fácil encuentro que después fue complicándose cada vez más. A los 5 minutos empezaron las complicaciones para el Girona, cuando los visitantes lograron la igualada adquiriendo confianza hasta el punto que, sin que pudiéramos decir que dominaban crearon situaciones comprometidas, algunas de las cuales fueron salvadas gracias al acierto del portero local, Alex.

MEJOR EL CONTRAGOLPE QUE EL ATAQUE

Mejor planteamiento de los visitantes que además practicaron la táctica del fuera de juego que les resultó favorable ya que fueron tantas las veces que la practicaron, que en otras sin serlo también eran señaladas. Dejaron los irlendenses tres hombres en punta que eran lanzados a base de pases largos, lo cual, unido a que no se hallaban marcados, les permitía llegar con cierta facilidad al área. El extremo zurdo Cortés fue el que más peligro llevó pero también a su cargo fueron quizá los mayores fallos si bien hay que consignar el lucimiento de Alex en otras ocasiones. Un partido nivelado por lo que podríamos catalogar el resultado de justo, dejando que cada uno de los contendientes pueda decir que merecían ganarlo.

Ambos equipos fueron recibidos con aplausos habiendo muchos hinchas del Lleida, un grupo de ellos con bombos, que animaron la contienda. Señalemos que el entrenador del Lleida no pudo sentarse en el banquillo por hallarse sencionado y lo hizo en las gradas. Tampoco pudo estar por idéntico motivo el masajista del Girona.

Al minuto de juego se hace una falta a Abete cerca del área que sacada por Serra a media altura, dando ocasión para que Pagés, a la media vuelta, marque el primer gol. A los 2 minutos Iglesias, desperdicia una buena oportunidad. A los 5, falta contra el Girona que tira Iglesias y Pepín de cabeza manda a la red estableciendo el empate. Dos minutos después a portero batido, en la raya de gol, salva Llorente. A los 35 hay un tiro de Pagés al larguero, remata Abete y salvan y un centro chut de Más es fallado por tres delanteros locales jugando su papel el barro. A los 37 minutos se produce una caída de Cortés en el área, un minuto después en el otro lado un tiro de Abete sale rozando. A los 41, fallo de la defensa local y Cortés solo ante Alex tira parando éste. Aún abría otro remate de cabeza y esta vez de Serra a la salida de un córner que salió fuera por poco.

Ya en la segunda mitad, a los 17 minutos, un tiro de Paquito es controlado por el portero visitante. A los 22, se lesiona Gómez y es sustituido por Aparicio. Y a los 27 una nueva infiltración de Cortés quie notra vez solo ante el meta es superado por éste. Señalemos un gran fallo de Abete a los 30 minutos y que cuando ya se jugaba la prórroga este jugador tuvo que ser retirado en camilla en un encontronazo-caída.

FICHA TECNICA

Durante el encuentro se tiraron cinco córner contra los visitantes y dos contra los locales.

Dirigió el navarro Paz García, que estuvo regular sin influir en el resultado, si bien inicialmente le faltó autoridad y que después gracias a la deportividad de la mayoría de jugadores no tuvo complicaciones. Alineaciones:

GIRONA: Alex, Juanito, Serra, Vidaña, Gómez (Aparicio), Paquito, Mas, Abete, Veleta, Pagés y Calzado (Padilla).

LLEIDA: Camarero, Llorente, Lacampre, Cayuela, Martínez, Margil, Iglesias, Reig, Petit, Larrea y Cortés (Ismael).

TRAS LOS NOVENTA MINUTOS

SANJUAN: «Hubo un penalty en el área del Girona»

—Ambos equipos han jugado para ganar y se ha visto una buena pugna en pos del triunfo. Cortés pudo haber decidido el partido a nuestro favor, ya que tuvo buenas oportunidades. Ha habido un penalty en el área gerundense que el árbitro no ha señalado.

GATELL: «Resultado justo. No hubo penalty»

—Pues, en cuanto al resultado, creo que ha sido justo pese a reconocer que hemos tenido buenas oportunidades, entre ellas, un tiro al larguero. En la jugada que han reclamado penalty —muy poco por cierto— el defensa gerundense ha ido por la pelota y ha tocado la pelota, por lo tanto no podía ser penalty y la caída no ha engañado al colegiado.

G. B.

rtve

Hoy, a las nueve y media de la noche

PROCLAMACION Y ENTREGA DE LOS IV PREMIOS

«GALENA» DE MODA

instituidos por Radio Peninsular y otorgados por la crítica especializada de Barcelona

A partir de las 11 de la noche

TRANSMISION EN DIRECTO POR

RADIO PENINSULAR

y

REPORTAJES DENTRO DE «D'ACI I D'ALLA», por

RADIO 4

GRUPO PRIMERO

Mirandés, 2 - Langreo, 0

Miranda de Ebro, 15. — El Mirandés dominó más territorialmente. El cuadro ovetense luchó mucho, sobre un terreno en malas condiciones, y aguantó bien el primer tiempo, pero durante el segundo sucumbió ante el empuje de los burgaleses.

GOLES: Lucas (52 y 80) marcó los tantos.

Dirigió el partido el colegiado guipuzcoano señor Extremo Coscolín.

MIRANDES: Muñoz, Haro, Usle, Arriola, Andueza, Alava, Bengoechea (Sada), Mata, Lucas, Iru (Braceras) y Frechilla.

LANGREO: Oliverio, Atilano, Fernando, Valdés, Santibáñez, Lobo (Blanco), Eloy, Jaime, Tistu, Mendoza y Mortera (Chuquín).

Torrejón - At. Madrileño

Torrejón, 15. — Ha sido suspendido por el mal estado del terreno de juego el partido de fútbol entre el Torrejón y el Atlético Madrileño, correspondiente al primer grupo de la Segunda División «B».

Real Unión, 2 - Ferrol, 1

Irún, 15. — Igualado encuentro. El dominio siempre fue de los locales, pero los peligros fueron provocados en la primera parte por el Ferrol. El terreno de juego, embarrado, ha propiciado un fútbol basado en la fuerza.

GOLES: Pereira (36) para el R. Ferrol. Gallástegui (68 y 76) para el R. Unión.

Dirigió el partido el señor Benavente Garasa, vizcaíno, que tuvo una buena actuación.

R. UNION: Lasa, Alzugaray (Gallardo), Velasco, Echave I, Garmendia, Parral, Lustres, Arriarán, Gallástegui, Echave II y Amiano.

R. FERROL: Millán, Torres, Collazo II, Otero, Richard, Collazo I, Pereira, Corral, Marcelo, Nando y Argueso (Juan Carlos).

Orense, 2 - Huesca, 1

Orense, 15. — Bonito y excelente partido. El once gallego logró ganar a un Huesca que le ouso en muchas dificultades. La defensa local fue el factor decisivo que desvió el fiel de la balanza para el Orense.

GOLES: Tucho (28) y Cucala (40) fueron sus autores.

Arbitró aceptablemente el colegiado asturiano Díaz Gutiérrez.

ORENSE: Casado, José Luis, Fernández, Juan Luis, Samos, Tucho, Saa (Moreno), Romero, Cucala, Tenorio y Somaza.

HUESCA: Alonso, Ausaberri, J. Ramón, Pedro, Calvo (Ferrer), Lacruz, Lasaosa (Camarón, Peralta, Palacino, Chirri y Carmelo.

Tudelano, 1 - Palencia, 0

Tudela, 15. — Después de noventa y cuatro días sin conocer la victoria, el cuadro local se impuso al Palencia con todo merecimiento.

GOL: Martínez (42).

Arbitró el catalán Guitart, bien.

TUDELANO: Antón, Blasco, Faustino, Aguado, Solá, Salvatierra, Martínez (Mena), Corcuera, Ubani (Pejenaute), Martín y Tasio.

PALENCIA: Marcos, Alonso, Cano, Salvi, Gil, Aurre, Mota (Cordón), Grande, Lorenzo, Ferrero y Tomás.

Leonesa - Sestao

León, 15. — El encuentro Leonesa-Sestao, correspondiente al grupo primero de Segunda División «B», ha sido aplazado por causa de la nieve, hasta fecha aún no determinada.

Ensidesa, 3 - Basconia, 1

Oviedo, 15. — Flojo partido en cuanto a calidad por parte de uno y otro equipos, si bien los dos se emplearon con gran rápidez y codicia.

El Ensidesa dominó con claridad en los primeros quince minutos, en los que marcó dos goles, para luego descender en su ritmo, sin que el Basconia aprovechara esta eventualidad.

GOLES: Miguel Angel (5) y Javi (12 y 75), para el Ensidesa. Y Gurtubay (85), para el Basconia.

Arbitró, muy bien, el señor Fernández Terente.

ENSIDESA: Camuel, Vallina, Quirós, Félix, Esteban, Torre, Miguel Angel (Villaverde), Antolín, De Diego (Piolo) y Javi.

BASCONIA: Meléndez, Ayesta, Cachurri, Yosu Zabala, Javi Zabala, Petrenas (Charte), Amezaga (Gurtubay), Gil, Uriarte, Adrián y Sagarzazu.

Pontevedra, 0 - Bilbao Ath., 1

Pontevedra, 15. — Grave traspiés del Pontevedra ante el Bilbao Ahtlétic, en partido mal jugado por el equipo local frente a un conjunto joven y entusiasta, con un fútbol de contraataque muy práctico, que pudo proporcionarle un tanteo más claro a su favor.

GOL: Mayayo (75).

Arbitró Gutiérrez Fernández, de Asturias, mal.

PONTEVEDRA: Rey Tapias, Santos, Marque, Norat, Bastida, Gabriel (Rivas), Pana, Sergio, Peter, Vita y José Emilio (Plaza).

BILBAO ATHLETIC: Aguirregoa, Urquiaga, Txomin, De Andrés, Liceranzu, Mazarredo, Sampedro, Guembe, Noriega, Sola y Mayayo (Gabiola).

Castilla, 2 - Compostela, 1

Madrid, 15. — Decepcionante partido del Castilla, que cedió terreno y dominio al Compostela, que en todo momento ha planteado más dificultades de las previstas, llegando a superar a los locales en varias fases del partido.

GOLES: García Hernández (36) y Traba (60), para el Castilla, y Castro (70) para el Compostela.

Arbitró el colegiado andaluz Oliva Sanz, que estuvo bien en líneas generales.

CASTILLA: Mate, Pablo, Meneses, Pérez García, Amiano, Moreno, Pascual, Villanueva (Sáinz), Bernal (Pozo), García Hernández y Castro.

COMPOSTELA: Moncho, Toubes, Casado, Gómez, Pechas, Costas (Ino), Traba, Jorge (San Martín), Seijas, Riba y Varela.

Caudal, 1 - Pegaso, 0

Mieres, 15. — En la primera parte dominó el equipo local, pero en la segunda el entrenador madrileño sacó a Domínguez y a Ruiz, logrando dar algo más de mordiente a su equipo, que no logró, sin embargo, encontrar el camino del gol.

GOL: Michelena (8) marcó el único tanto.

Arbitró el colegiado gallego Taboada Soto, bien.

CAUDAL: Benjamín, Juan, Campa, Pita, Quirós, Amarildo, Arias, Quinito, Michelena (Bani), Gonzalo y Javier (Benjamín II).

PEGASO: Tocón, Cocero, Cháfer, Martínez, Torres (Domínguez), Pavón (Ruiz), Salagre, Lamana, Chaves, Susarte y Morales.

Ministerio de Educación, Cultura y Deporte

TERCERA DIVISION

SIGUE LA IGUALDAD

Figueres, Barcelona y Andorra ocupan todavía las tres primeras plazas

EUROPA, 3 - MASNOU, 2

La confrontación entre el Europa y el Masnou, si bien no ofreció gran calidad de juego, posiblemente debido a lo embarrado del terreno, sí nos deparó una gran emoción por lo incierto del resultado, que en el minuto 30 señalaba un 0-2 favorable a los visitantes, con la colaboración de la desconcertada defensa local.

Empezó presionando el Europa, creando varias situaciones de gol ante el portal de Valverde. El Masnou llevó igualmente, con rápidos y bien organizados contraataques, el peligro al marco local. El primer tanto llegó en el minuto 25, obra de Rafa, al escapársele el balón a Rovira. Contra lo que cabe suponer, siguió presionando el conjunto forastero, y fue en el minuto 30 y en otro error de la ya desmoralizada zaga graciense, cuando el mismo jugador ponía el encuentro muy cuesta arriba para los escapulados. Sin embargo, éstos acortaban distancias tres minutos después mediante un fortísimo disparo de Pablo.

En el segundo período el juego local mejoró sensiblemente y en el minuto 52, Romo, culminando una gran jugada de Pablo, sin duda el mejor hombre sobre el terreno, igualaba la contienda. A partir de entonces las ocasiones de marcar se sucedieron en ambas porterías y a cinco minutos del final, Pérez-Cabedo, a pase de José Luis, proporcionaba los dos puntos al conjunto graciense.

Arbitró el Sr. Teixidó, bien en líneas generales aunque en las postrimerías del encuentro cometió incomprensibles errores de apreciación, entre ellos el anular dos goles al Europa e ignorar un claro penalty en el área costeña. Amonestó con tarjeta amarilla a Torcal y Albert.

EUROPA. — Rovira; Franch Urreta, Mordagas; Balsera, Marín; Pérez-Cabero, Romo, Sauras (José Luis), Sagrera y Pablo.

MASNOU. — Valverde; Cuadrado, Llorente, Bassas; Laborda, Torcal (Casas); Saltor, Albert, Rafa, Rengel y Herrera (López Torres).

MANUEL LUJAN TORNE

BARCELONA, 2 - AT. MONZON, 1

Aunque el marcador pueda indicar lo contrario, lo cierto es que el amateur barcelonista no ha tenido ningún apuro para anotarse el triunfo frente al Monzón. El conjunto de casa fue en todo momento muy superior a los visitantes y sólo al final, cuando la suerte estaba echada, aflojaron el ritmo y llegó el gol visitante que en nada inquietaba a los azulgranas porque las manecillas del reloj señalaban el tiempo reglamentario.

La salida fue fuerte por parte de los de casa y así llegaron los goles, bastante tempraneros, de Carrasco y Ripollés. El dominio siguió siendo intenso por parte de los de casa y el Monzón se defendió como pudo, aunque contando con la suerte como aliada. En el último minuto del partido, tomándose ya un merecido respiro los barcelonistas Agón se anotó el tanto forastero que aún hacía más injusto el tanteo.

Buen arbitraje y las siguientes alineaciones:

BARCELONA. — Martín; Ruiz, Gratacós, Navarro; Albadalejo, Moratalla; Galera, Marcelino, Carlos, Ripollés y Carrasco.

MONZON. — Justrinó; Laporta (Ramiro), Irisarri, Carreño; Cabrero, Rojo; Manzano, Otín, Agón, Carnicer y Chirri. — D.

BADALONA, 4 - HORTA, 1

En el mejor partido de la temporada, el Badalona se ha impuesto ante un Horta muy batallador, pero que no ha acertado a contener a

A los 18 minutos de juego, Eslava, de tiro raso, lograba inaugurar el marcador. A los 28 minutos, Olano, en brillante jugada, conseguía el empate a un tanto. A los 42 minutos, Núñez deshacía la igualada con el segundo tanto local.

A los 49 minutos, Jarque II, de cabeza, lograba el 3-1, y finalmente, a los 71 minutos, Rodri, lanzando una falta, marcaba el definitivo 4-1.

A las órdenes del colegiado señor Sans discreto, se han alineado así:

BADALONA: Mayola; Rodri, Puig, Casasas; Andreu (Jarque II), Leal; Manolín, Eslava, Jarque I, Núñez (Queralt) y Vargas.

HORTA: Aroca; Castanys, Navarro, Ariza; Rodri, Vélez; Molano, Rubio, Floro, Santi y Formento (Gago).

MARTIN

JUPITER, 1 - FIGUERES, 2

Conflictivo este encuentro, en donde los visitantes, con la colaboración arbitral, se hicieron con una victoria inmerecida. El terreno, por otra parte, presentaba un lamentable aspecto después de las últimas tormentas descargadas sobre la Ciudad Condal en los últimos días. Ya, a los trece minutos, el colegiado decretó un penalty inexistente contra el equipo local, pero Vularroda erró el lanzamiento. A partir de aquí el conjunto grisgrana se creció y consiguió adelantarse en el marcador por obra de Carranza. Sin embargo, Echegoyen en el minuto 18 de la segunda parte y, posteriormente, cuando el partido estaba a punto de concluir, estableció el definitivo resultado final favorable al Figueras.

Arbitró el señor Torrent, que tuvo una actuación desdichada expulsando a Dorado y amonestando a Berruezo, Royo, Rodri, Semis y Ornat.

JUPITER: Quino, Granero, Royo, Pepín, Ramón, Toboso, Carranza (Berruezo), (Rodri) Valeta, Busquets, Falín y Dorado.

FIGUERAS: Miret (Calvo), Semis, Torrent, Ornat, Bartolomé, Nogue (Cros), Vilarroda, Durán, Fernández, Pages y Echegoyen.

TARRAGONA, 0 - HOSPITALET, 0

De nada le sirvió al Gimnástico el acoso abrumador sobre un Hospitalet que se dedicó la totalidad de la segunda parte a defender su parcela, no pudiendo, por nuestra parte, contabilizar ni una sola jugada en que los delanteros visitantes llegasen al área tarraconense.

Por otro lado, los locales, al igual que en los primeros 45 minutos, dispusieron en la reanudación de varias oportunidades de mover el marcador, la más clara de ellas en un disparo de Palanca a los 6 minutos, pero el balón fue repelido por un poste del portal de Alcántara, que ya en la primera mitad había realizado destacadas intervenciones.

En la primera mitad, el colegiado anuló un tanto al Hospitalet por estimar falta del ariete visitante antes de ceder el esférico a un compañero que fusiló a Amigó. En la reanudación, el señor Jiménez dejó de señalar un clarísimo penalty que cometieron a Otazu, al ser aparatosamente derribado dentro del área. En resumen, regular la actuación del colegiado gerundense, formando los equipos así:

TARRAGONA: Amigó; Otazu, Martínez I, Pani; Juanete, Filgueira: Palanca, Guti, Cunillera (Foix), Bañeras y Martínez II.

HOSPITALET: Alcántara; Salima, Roma, Méndez; Palau, Chavarría; Zamora, Martínez, Romeu, Vilaseca (Morelló) y Balmes.

PERALTA

GAVA, 3 - REUS, 2

Tuvo el encuentro en sí, dos partes bien distintas. Mientras la primera lo fue de un juego extraordinario por ambas partes, no la segunda en la que el Reus que reanudó el partido fue un equipo muy distinto al que se retiró para descansar. Esta metamorfosis sufrida por el equipo visitante, no sé a qué achacarla. No me atrevo siquiera a pensarla pero sí que debo dejar constancia que con brusquedades y violencias, el Reus no conseguirá más que cosechar derrotas y tarjetas de todos los colores y si en este encuentro se retiró solamente con dos de ellas, lo fue por la incomprensible tolerancia del señor Español, árbitro que en la primera mitad nada dejó pasar y en la segunda todo lo permitió. Ya en el minuto 10, el Gavá consiguió su primer gol en un magnífico centro de González que Julio remató de cabeza. El mismo Julio, a los 28, tras jugada personal de Luis, se presentó solo ante Capó, al que batió por bajo. Se mantuvo la misma tónica de juego pero en la reanudación el Reus quiso inclinar la balanza a su favor y en el minuto 55, Bonell logró batir a Albert. El Gavá, manteniendo su buen juego, consiguió en el minuto 84, por mediación de Marcó, su tercer gol. Y dos minutos después, una falta del meta local es sancionada con penalty, y Hernández lo transformó en el 3-2 definitivo. Arbitró, irregularmente, el señor Pedro Español.

Alineaciones:

GAVA. — Albert I; Luisi, Ibor, Sastre; Lladó, Albert II; Lerín, Alvarez, González, Marcó y Julio (Pons).

REUS. — Capó; Navarro, Orenes, Alegret; Solé (Prats), Suescum; Rodilla (Pérez II), Bonell, Loren y Rubio.

J. VAGHI

OLIANA, 0 - LA CAVA, 1

Poco público y partido de escasa calidad, ya que los locales parece que jugaban con desgana y, en cambio, los visitantes no daban balón por perdido y por eso se han llevado los puntos merecidamente. El único gol llegó a los 85 minutos, obra de Asín. Luego apretaron los locales, pero el partido estaba ya sentenciado.

El arbitraje del señor Blázquez estuvo regular, sin influir en el resultado.

OLIANA: Eduardo; Angel, Sainz, Ordóñez; Farras, Porta; Valverde, Toni, Carrio, Muntada y Sanuy.

LA CAVA: Juanito; Acosta, Montoliu, Brull; Sataella, José Ramón; Llorca, Manils, Martínez, Asín y Tarazona.

M. REGADA

MALGRAT, 3 - MONTCADA, 1

Con un tiempo muy lluvioso y el campo hecho un barrizal, y a pesar de adelantarse el Montcada en el marcador, el equipo local se ha mostrado siempre superior, aún ante la incomprensible no alineación del jugador Vergés, que parece estar vetado, ante el desconcierto del público local que no llega a comprenderlo, pues lo considera superior a alguno de los jugadores alineados.

Minuto 8, tiro cruzado de Tello, del Montcada, que bate a Vancells, 0-1. Minuto 45, golpe franco contra el Montcada, el rechace lo recoge Román que, sin parar, bate a Graja. En el segundo tiempo, en el minuto 8, preciosa jugada del Malgrat con un pase adelantado de Salcedo a Rebollo, que sólo tiene que empujar el balón obteniendo el 2-1. Minuto 15, Román, ante fallo del portero visitante, consigue el 3-1 para los locales, como resultado final.

Arbitró el Sr. Martín Peinado, perfecto.

MALGRAT. — Vancells; Cruz, Borrego, Tuset; Santos, Gasull; Abad, Treserras, Rebollo, Mora y Román (Lloret).

MONTCADA. — Graja; Pepe, Aragón, Paredes; Moya, Morales; Tello, Felipe, Garrido, Cañero y Techo.

JOAN JOSEP

RESULTADOS

GRUPO III

Endesa - Vic	3—1
Malgrat - Montcada	3—1
Mahonés - Andorra	1—2
Gavá - Reus	3—2
Badalona - Horta	4—1
Europa - Masnou	3—2
Tarragona - Hospitalet	0—0
Oliana - La Cava	0—1
Barcelona - Monzón	2—1
Júpiter - Figueres	1—2

CLASIFICACION

Figueres	21	14	1	6	38	24	29
Barcelona	20	12	4	4	38	18	28
Andorra	20	12	3	5	38	24	27
Endesa	20	12	1	7	36	20	25
Hospitalet	21	9	7	5	31	23	25
Tarragona	21	9	5	7	35	22	23
Reus	21	9	5	7	30	22	23
Gavá	21	10	3	8	32	30	23
Europa	21	9	4	8	38	32	22
Horta	21	9	3	9	29	27	21
Badalona	21	9	3	9	29	27	21
La Cava	20	9	3	8	27	32	21
Júpiter	21	8	4	9	31	26	20
Malgrat	21	8	4	9	32	27	20
Masnou	20	7	4	10	32	31	18
Monzón	21	6	5	9	24	39	17
Montcada	21	6	3	12	21	40	15
Mahonés	21	5	4	12	18	41	14
Oliana	21	4	4	13	21	39	12
Vic	21	5	2	14	21	44	12

Endesa, 3 - Vic, 1

El encuentro quedó decidido en los primeros cuarenta y cinco minutos, por lo que la segunda mitad constituyó una soporífera caricatura de lo que debe ser un encuentro de fútbol. Ambos equipos se dedicaron a un constante peloteo en el centro del campo sin ninguna peligrosidad de cara al marco contrario.

GOLES: Por el Endesa: Galindo (3) y (38) y Armando (43). Por el Vic: Casas (88).

Arbitró el señor Villanueva, rematadamente mal.

VICH: Ferrer; Rius, López, Puig (Ventura); Puig-Viñeta, Moret; Garrigá, Dani, Garrido, Casas y Carmona.

ENDESA: José Luis; Violeta, Fabra, Cruz; Blesa, Armando; Baeta, Verdejo, Adolfo (Vilas), Galindo y Laplaza.

GRUPO I

Cambados - Celanova	1—3
Noya - Avilés	3—3
Santoña - Fabril	2—0
Venta Baños - Rayo Cantabria	3—2
Siero - Ponferrada	4—1
Valladolid prom. - Torrelavega	3—0
C. D. Gijón - Turón	2—0
Gran Peña - Naval	susp.
Gijón Ind. - Arosa	3—0
Turista - Lugo	1—0

GRUPO II

C. D. Guecho - Munguía	1—2
Valmaseda - Motrico	2—1
S. Sebastián - Tolosa	apl.
Aragón - Sanguesa	4—1
Sariñena - Logroñés	0—1
Calahorra - Sabiñánigo	3—1
Huesca «B» - Peña Sport	0—1
Burgos Prom. - Izarra	susp.
Michelín - Arenas	3—2
Guernica - Lemona	0—2

GRUPO IV

Guadalajara - Toscal	susp.
Zamora - Valdepeñas	3—0
Albacete - Ciempozuelos	1—0
Plasencia - Alcorcón	2—2
Arganda - Talavera	3—1
Toledo - Las Palmas	0—1
Leganés - Salmantino	1—1
Moscardó - Arandina	3—1
Carabanchel - Manchego	0—2
Almazán - Alcalá	susp.

GRUPO V

Portmany - Gandía	0—0
Paterna - Acero	2—0
Yeclano - Español	2—0
Mestalla - Crevillente	2—2
Constancia - Porreras	susp.
Margaritense - Poblense	3—1
Alcoyano - Villarreal	2—1
Orihuela - Almansa	1—0
Villena - Ibiza	1—0
Cartagena - Alcira	3—0

GRUPO VI

At. Ceuta - Vélez	1—0
Ubeda - Betis D.	4—0
Estepona - San Fernando	1—0
G. Melilla - Extremadura	2—2
Don Benito - Iliturgi	2—0
Montijo - Mérida	4—2
Puerto Real - Cacereño	0—0
Jerez Ind. - At. Marbella	1—0
Carolinense - Linense	1—0
At. Malagueño - Motril	0—1

Sp. MAHONES, 1 - ANDORRA, 2

Mahón, 15. — Tarde muy gélida, lluviosa, y pese a eso bastante público lo que demuestra la gran afición al fútbol que existe en la isla. El campo encharcado dificultaba el control del balón provocando choques de jugadores debido al terreno resbaladizo.

Se ha enfrentado en el estadio mahonés el Sporting Mahonés y el Andorra, en partido de fútbol correspondiente al grupo tercero de la Tercera División. El encuentro finalizó con la victoria visitante por dos goles a uno.

Al descanso se llegó con ventaja andorrana de un gol a cero.

0-1, minuto 44. Penalty poco claro que lanza Estévez y marca 1-1, minuto 20 del segundo período, avance de la delantera local que culmina en un disparo de Galmes que se cuela en la red.

1-2, minuto 40 de esta segunda mitad, Yete, aprovechando un fallo de la defensa logra marcar el gol de la victoria de su equipo.

Arbitro el colegiado castellano señor Sanz Epca. Tuvo una pésima actuación.

SPORTING MAHONES: Godiva, Coppo, Sintes, De Pablo, Nebot, Yete, Nardo, Arriaza, Donato, Miri y Galmes.

ANDORRA: Arjimay, Zapata, Toñames, Díaz, Reich, Sunsaner, Salcedo, Ebarra, Quique, Moreno y Estévez.

MERCADO DEL MOTOR

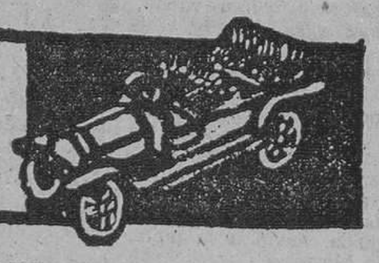

Para anuncios en esta sección Tel. 317 19 20

AUTOMOVILES

¡¡ESTABLECIMIENTOS LOSADA!! Siempre grandes ocasiones. OJO NUESTRA OFERTA: Volkswagen K 70 L. Seat 1430 B-K, Seat 124 B-D, Seat 600 E 50.000 ptas. Renault 5 GTL, como nuevo, Renault 8 B-K, Renault furgoneta 4 F, Renault 6, 120.000 pesetas Simca 1200 GLS B-BK. Simca 900 impecable. Furgoneta Citroën A-K 400, 70.000 ptas. MOTOCICLETAS: Ducati 500 Twin 1000 kms. equipada gran ocasión, BSA 650 Lightning B-H, BSA 650 Trunderbolt B-AK, Triumph 250, Benelli 650 S Tornada, OSSA Enduro 250, Bultaco Metralla GT competición. Bultaco Lobito, Montesa Cota 74, Vespa 150 S, Ducati 160 15.000 ptas. Velomotores: Peugeot 10.000 pesetas. Av. San Antonio M.ª Claret, 4.

AUTOMOVILES AVENIDA
Marqués del Duero, 190. T. 243 30 99
Seat 132 Motor Mercedes B-AT
Seat 127 B-AT como nuevo
Mini 850 B-908 perfecto
Seat 850 Especial B-896 estupendo

VENDO 127 B-AP. San Fructuoso, 97

AUTOMOVILES MONTECARLO
Mercedes 280 compacto
Citroën DS,23 5 marchas electrónico
Triumph TR6 a matricular
Ford Mustang barato
Ford Capri 2600 B-BU
Av. Madrid, 209. Tel. 230 28 21

600 - N, D y E varios desde 8.000 entrada y 1.000 mes. 850 N y E, 2 y 4 puertas. Coupé 2 y 4 faros, R-6, R-8, Simca 1000, 124 y 1430 desde 10.000 entrada. ROSELLON, 459 (entre Lepanto y Padilla).

VENDO 133 Seminuevo. Particular. T. 223 49 44

AUTOMOVILES PALES. Padilla, 321
Seat 132, 1800 B-AW extras
Seat 124 Sport 18800 B-AT extras
Seat 1430 FU 1800 B-AZ cassette
Seat 1430 B-Z y B-780
Seat 124 fam. B-AN y 124 D B-F
Seat 127, 2 p. lujo y 133 B-AN
Seat 600 L B-P y 600 E B-916
Seat 850 N y Simca 1000 B-832
GS B-AX y B-AF cassette
Simca 1200 S B-AZ y R-12-S B-AU
AUTOMOVILES PALES. Tel. 236 59 51

AUTOMOVILES BAILEN, 217. Tel. 257 31 44
COCHES TOTALMENTE REVISADOS

25.000	ent.	600 D y E como nuevos
35.000	»	850 E 2 y 4 puertas
60.000	»	127 B-BB y B-AN
52.000	»	133 Lujo B-BL seminuevos
75.000	»	124 Sport 1600 B-C rojo
120.000	»	124 Sport 1800 B-BB como n.
72.000	»	1430 familiar B-E perfecto
97.000	»	GS Palas B-BL radio
35.000	»	Coupé Sport 850 B-907
66.000	»	R-5 B-N pocos kms.
80.000	»	R-12-S B-A perfecto
165.000	»	132 Diesel B-AP 5 marchas
180.000	»	132-1800 B-BM air. y radio-cast.

Mercedes 220 Diesel compacto año 70

AUTO FABRA
Citroën GS Palas, B-BG, sólo estr.
Renault R-12 S. pocos kms. B-CH
Renault R-5 y R-6, muy buenos
Renault R-8, B-A, perfecto
Seat 127, 2 y 3 prts. vrs. elegir
Seat 1430, perfecto, B-E
Seat 124 y 850, varios elegir
Mini 850, B-G, impecable
SEIS MESES GARANTIA POR ESCRITO
Paseo Fabra y Puig, 220

VENDO C-8 familiar con garantía. T. 224 34 02

AUTOMOV. Y MOTOCICLETAS BORDOY
Calabria, 16. Coches usados procedentes de cambio, con garantías y facilidades de pago. A estrenar: **SEAT - SIMCA - CITROEN-GS - LAVERDA - NORTON - BENELLI - MORINI - DUCATI - BULTACO - MONTESA** y **OSSA** con mínimas entradas. Motos seminuevas de montaña y carretera. **AUTOMOV. Y MOTOCICLETAS BORDOY**

AUTOMOVILES JUPITER
Compra-venta toda clase de vehículos nuevos y usados. Grandes facilidades.
BACH DE RODA, 69. Tel. 308 71 95

AUTOMOVILES J. BIBILONI. Córcega, 255

COMPRAS

COMPRO Land-Rover. Tel. 224-34-02

AUTOMOVILES PALES. Compra toda clase de coches nacionales, pago contado. Teléfono 255 30 06

RENAULT pago más y al contado, paso a domicilio: Tel. 340 80 99

ATENCION, compro vehículos nacionales al contado y paso a domicilio. Teléfono 340 57 50

COMPRO toda clase de chatarra, coches, camiones, hago bajas y paso a recoger. A. Bals. Tels. 357 26 50 y 35770 45

MOTOS Y TRICICLOS

MOTO BLITZ. Oliana, 8 (esq. Aribau). Tels. 228 32 31 y 228 66 95. Servicio Oficial **KAWASAKI, DUCATI, BMW, MORINI** y **MONTESA,** estas marcas a estrenar.
Yamaha 750, 2.000 Kms.
Japauto 1000
Kawasaki 400 impecable
Norton 850 arranque eléctrico
Laverda 500 impecable
Morini 350 impecable
Ducati 500 impecable
Benelli 250
Bultaco Matador 250
TALLERES PROPIOS

ALQUILER MOTOS Ducati, Montesa, Bultaco y Sanglas. Londres, 31. T. 239.38.80

VESPINO. Facilidades. Rosellón, 294

ALQUILERES

ALQUILER sin **CONDUCTOR.** Vanguard, gama Seat, Mini y Simca, todos con radio y **ALQUILER MOTOS.** Sanglas, Ducati y Montesa. Londres, 31. Tels. 239 38 80-259 13 25

Ministerio de Educación, Cultura y Deporte

REGIONAL PREFERENTE

SE ESCAPA EL OLOT

Venció en campo del colista y logra dos puntos de ventaja

Resultados

Valls - Bufalá	3—2
Granollers - Cornellá	2—2
Olesa - Amposta	3—1
Palamós - Igualada	1—0
S. Celoni - Manresa	1—0
Puigreig - Torelló	3—0
C. Oriac - Vilafranca	3—0
Tortosa - Olot	0—1
Santboiá - Sants	1—1
Artiguense - Barceloneta	2—1

CLASIFICACION

Olot	19	13	2	4	49	23	28
Vilafranca	19	12	2	5	30	24	26
Granollers	19	10	5	4	43	20	25
Artiguense	19	10	2	7	32	26	22
Igualada	19	9	4	6	27	23	22
Sants	19	8	5	6	31	28	21
Sant Celoni	19	9	2	8	30	23	20
Olesa	19	8	4	7	27	28	20
Santbolá	19	7	6	6	26	31	20
Valls	19	9	2	8	31	37	20
Palamós	19	9	1	9	23	24	19
Cornellá	19	8	3	8	28	35	19
Can Oriac	19	7	4	8	26	30	18
Barceloneta	19	7	3	9	26	33	17
Manresa	19	7	3	9	18	24	17
Puigreig	19	7	2	10	35	37	16
Torelló	19	4	7	8	27	38	15
Bufalá	19	5	3	11	31	40	13
Amposta	19	5	1	13	25	39	11
Tortosa	19	4	3	12	22	41	11

Tortosa, 0 - Olot, 1

El «derby» entre líder y colista fue favorable al primero en un partido en el que el reparto de puntos hubiera aquilatado mejor los merecimientos de cada equipo. No obstante, la indecisión del colegiado de sancionar un brote de juego violento tuvo como contrapartida el que el Olot lograra en un contraataque el penalty con que fue sancionado el equipo local, lo que le valió el único gol del partido, logrado por Masferrer a los 11 minutos del segundo tiempo.

Las deficiencias técnicas de los locales, sin línea media que orientara su juego, sirvieron para que el Olot, demostrando ser un equipo de valía, equilibrara el derroche de voluntad demostrado por los rojiblancos, que, si bien tuvieron oportunidades de marcar, no lograron romper el buen acierto de la defensa visitante.

Mal arbitraje del colegiado señor López Sánchez.

TORTOSA: Esperante; Urbano, Serres, Descárrega; Víctor, Panisello; Pastor, Fabregat (Ferrando), Sorge, Valmanya y Santamaría (Serra).

OLOT: Casals; Serramitja, Molas, Melero; Pla, Gratacós; Parés, Durán, Picart, Luque y Masferrer.

José A. ODENA

Puigreig, 3 - Torelló, 0

Con un campo en perfectas condiciones a pesar de las últimas nevadas, el equipo local ha ofrecido un recital de buen juego y de goles como no se habían visto en todo el campeonato. El Torelló ha intentado bombear balones para que sus hombres, con más envergadura, resolvieran el encuentro, pero han sido los locales los que, jugando a ras del suelo, se han llevado con suma facilidad el partido, al lograr bonitos goles y salvando los postes otros que ya se cantaban en el público.

Al minuto 3, Franch consigue el 1-0. A los 51 minutos, de nuevo Franch, y a los 62, Bosch, el 3-0 definitivo.

Arbitró el señor Martínez Benavent, bien.

PUIGREIG: Jareño; Trincado, Usles, Noguera; Serra I, Catalán; Boix, Vilanova, Coca (Tapia), Mateo y Franch.

TORELLO: Llorens; Terri, Peix, Vaqué I; Cordomí, Vaqué II; Martínez I, Vaqué III (Vilaró), Soler, Crous y Martínez IBotello).

J. PUIGREIG

Granollers, 2 - Cornellá, 2

Meritorio punto el que el Granollers se deja escapar de su propio feudo en el último partido de la primera vuelta, cuando este equipo iba lanzado hacia lo alto de la clasificación. De todas formas, esta mañana el Granollers no hizo un buen encuentro, si bien es cierto que el Cornellá hizo el juego que le convenía y en varios contrataques logró sus dos goles.

Una de las facetas mejores del partido fue lo mal que estuvo el árbitro señor Vallés; dejó de pitar tres penalties en la portería del Cornellá y pitando uno en la portería del Granollers que no lo era.

Los goles se marcaron a los 43 minutos del primer tiempo, por Boada; a los 44, empató Navarro, y en el segundo tiempo, a los 25, un penalty contra la portería del Granollers que Romo marca, y 10 minutos más tarde, el Granollers empataba a dos por mediación de Castillo.

GRANOLLERS: Jordana; Saborit, Bujardon, Carpinell; Diego, Comas; Fredi, Vela (García), Rodri, Castillo y Navarro.

CORNELLA: Codina; Latorre, Romo, Langa; Arraya, David; Costa (Arjona), Tejada (Roca), Gallego, Boada y Medina.

D. PALOMO

Olesa, 3 - Amposta, 1

Buen partido de ambos conjuntos que el Olesa ha resuelto a su favor por su mayor efectividad a la hora de buscar el gol. El once local de esta tarde ha sido superior al de partidos precedentes, jugando siempre al ataque y creando constantes ocasiones de gol que no se han traducido en un tanteo abultado por el acierto del meta Forcadell y los reiterados fuera de juego. El equipo visitante ha jugado con la mayor corrección y ha desarrollado buen juego, sin desanimarse en ningún momento.

En el minuto 44, Calderer obtuvo el primer tanto del Olesa. A los 9 minutos de la segunda parte, al Amposta establecía el empate por mediación de Amadeo. Seis minutos después, Grima marcaba el segundo tanto para el Olesa que el visitante Montlleó acababa de introducir en su propia portería. Cuando faltaban 7 minutos para el final, Enrique conseguía el tercer gol olesanés.

Buen arbitraje del señor Donaire.

OLESA: Serafín (Dani); Ribas, Víctor, Cardó; Jesús, Espinals; García, Soto, Calderer, Ponsa y Grima (Enrique).

AMPOSTA: Forcadell; Delgado, Bernardino, Montlleó; Gil I, Rovira; Navarro (Graó), Martín, Añó, Soriano (Pallarés) y Amadeo.

Josep Maria RAFEGAS

Palamós, 1 - Igualada, 0

En un encuentro jugado de poder a poder, pudo el Palamós conservar durante 45 minutos la ventaja de un gol solitario conseguido al inicio del segundo tiempo de este partido en que la tila se habría vendido por litros, tanta fue la excitación entre el público que, nervioso, comprobaba cómo los de Igualada se multiplicaban para llevar la pelota hacia la parcela local. Suerte de las líneas defensivas, que desmantelaron la furia forastera, cuyos ataques insistentes por el centro, algo desguarnecido, creaban los peligros uno tras otro.

No quiere decir esto que el Palamós fuera mando en sus acometidas, Presentó batalla en muchas ocasiones, e hizo actuar en otras al portero rival y al terceto defensivo, aunque no tuvo suerte en los remates finales. Ambos conjuntos jugaron a gran tren, y la victoria del Palamós por la mínima fue justa.

Marcó Soler aprovechando un pequeño resquicio entre la maraña de jugadores azules amontonados frente a la portería de Madir.

Arbitró el señor José, algo irregular, siendo protestado su error de alargar 4 minutos el final y cuando mayor era la presión del Igualada.

PALAMOS: Capell; Escribano II, Sánchez I, Mayor; Escribano I, Eusebio; Gorina, Soler, Sánchez II, Cabrera y Fernández.

IGUALADA: Madir; Cortés, Marimón, Molina (Montaña); Servi, Ortiz; Mario, Perelló, Martín, Tenedor y Brau.

CROSA

Valls, 3 - Bufalá, 2

Otro partido del Valls que no pasará a la historia. Con dominio alterno se vio empujado a jugar al aire del contrincante que ocupaba el centro del campo, aunque se mostraba inoperante ante la meta contraria. Aun ganando el Valls no satisfizo, mostrándose sin cohesión en sus líneas y efectuando un juego excesivamente reservón.

La primera parte finalizó con el tanteo de uno a cero a favor del Valls, gol conseguido por Navarro en el minuto 11 a la salida de un saque de esquina.

A los 5 minutos de reanudado el juego, el árbitro señor Soldevila señaló penalty contra el Bufalá, que ejecutó Solé logrando el dos a cero. Cuando en el minuto 27, Barrabeig logra el tres a cero resolviendo un lío ante la puerta del Bufalá, parecía que la victoria estaba asegurada, pero en el minuto 41, acorta distancias mediante un penalty con que fue castigado el Valls y que transforma Martín, y pone en el marcador un inquietante tres a dos, dos minutos después por mediación de Félix.

VALLS: Jornet; Martín, (Farrán), Eduardo, Angel; Vilella, De la Torre; Barrabeig, Lara, Torres, Navarro, Solé.

BUFALA: Aguacil; Bartolo, (Sorbas), Gómez, Nef; Jesús, Pastor; Pepito, Félix, Duce, (Sánchez), Martín y Martínez.

GALIMANY

Santboià, 1 - Sants, 1

Gran partido el disputado ayer en Sant Boi, donde los dos equipos brindaron un gran espectáculo de fuerza y juego.

Salió fortísimo el Santboiá, buscando con afán abrir el marcador, pero el Sants, contrarrestaba los avances locales, e incluso sus contraataques brillaron muchísimo en esta primera mitad.

Pero en unos momentos de gran fuerza y pundonor, a los 30 minutos de juego, Martínez es derribado dentro del área y el correspondiente penalty es fallado por Royo.

Al comienzo de la segunda parte, se siguió la misma tónica que en la primera, pero a los 15 minutos cada equipo jugaba con diez hombres, pues fueron expulsados Pascual y Vilches, uno por cada bando, y 5 minutos después Sanahuja, a la salida de un córner consigue marcar para los locales.

Pero no se rindió el Sants, y a fuerza de luchar y de un excelente juego, en el minuto 30, Alonso, en un fallo de la defensa local, consigue empatar un gran partido brindado por los que hoy han sido dos excelentes equipos.

Arbitró el señor Casas, que estuvo regular.

SAMBOIA: Pesquer; Luna, Marín, Royo; Vaquero, Vilches; Val, Nogués Santos, Sanahuja, Martínez.

SANTS: Felipe; García, (Mario I), Pascual, Bernal; Quino, Montesinos; Farnés, Gárate (López Parras), Alonso, Abdón, Mario II.

Juan D. MONTERO

Sant Celoni, 1 - Manresa, 0

Gran partido el que nos han deparado ambos cuadros, los dos, lanzados al ataque, intentaron por todos los medios hacerse con el triunfo final, que correspondió al once local que, haciendo un balance final de los merecimientos de ambos cuadros, puede considerarse como justo. Proliferaron los encontronazos ocasionados por el ardor con que se emplearon ambos equipos, pero en ningún caso existió mala fe por parte de ninguno de los contendientes.

GOLES: Andrea (69).

Arbitró el señor Boada, bien.

SAN CELONI: Fernández; Nin, Isern, Clos; Durán, Grabalosa; Baiges, Andrea, Escale, Asmarats, Nicolás.

MANRESA: Romero; Torredeflort, Lucena, Pujol; Martínez, Cano; Penina, Isanta, Requena, Porcel, Mateo.

Artiguense, 2 - Barceloneta, 1

Le ha sido difícil al Artiguense conseguir esta victoria frente al Barceloneta, ya que el equipo visitante ha jugado en la primera parte con una hábil defensa en bloque en la que colaboraban todos sus hombres, impidiendo de esta manera que la mayor facilidad del Artiguense encontrara el hueco preciso para marcar. A los 12 minutos de juego, de cabeza y rozando el poste, lograba Sebas el único tanto del equipo visitante. A los 22 minutos de la segunda parte, Mármol conseguía el empate a un tanto y a los 24 minutos, Parados lograba el segundo y definitivo gol local.

Esta segunda parte, con un juego más abierto del Barceloneta, ha servido para que el Artiguense, con mayor facilidad de combinaciones, consiguiera mantener un insistente dominio, fruto del cual han sido los dos tantos conseguidos y que podían haber sido más.

A las órdenes del colegiado señor Molero, que ha estado discreto, formaron los equipos:

ARTIGUENSE: Fernández; Ruiz, Ginés, Parrados; López-Díaz, Ayala; Conesa, Ros (Navarro), Abad, Masposch, (Guillén), Mármol.

BARCELONETA: José; Portolés, Bagán, Carbonell, (Vargas); Víctor, Sebas; Chupe, Lico, Rebollo, Molina (Benito) y Serrano.

CARBONELL

Can Oriach, 3 - Vilafranca, 0

Ambos equipos realizaron un excelente encuentro pero con superioridad del conjunto local, realizando un completo partido, dominando a su adversario en diferentes fases del juego y faltándole suerte en algunas oportunidades que tuvo en la segunda mitad y que le hubieran proporcionado el conseguir un tanteo más amplio sobre un adversario que mostró cualidades del porqué de su situación en la alturas de la tabla.

Los tantos fueron conseguidos por Cuenca, rematando un córner a los 9 minutos; Besora amplió el resultado a los 32, transformando una falta máxima y el mismo jugador rematando un córner a los 17 minutos de la segunda mitad.

Buen arbitraje de Bover.

CAN ORIACH: Romero; Gallego, Giménez, Arias; Colldefons, Besora; Martínez, (Morales), Patxi, Cuenca, Lara y Andrés, (Martín).

VILAFRANCA: Moya (Mateu); Fonollosa, Fos, Clemente; Bañeras, Juan; Jiménez, Cervera, Vázquez, Pla, (Blas) y Ferrer.

INTERINO

PRIMERA REGIONAL

Resultados

GRUPO I

Palafolls - San Roque	6—1
Roses - Lloret	susp.
Banyoles - Mataró	1—1
Bisbalense - Besonense	susp.
Llinars - S. Hilari	0—0
Arbucies - Cardedeu	3—2
Premiá - Palafrugell	2—1
Cerdanyola - Guíxols	4—0
Blanes - Calella	4—1
S. A. Llefiá - Gramanet	1—4

GRUPO II

Ripollet - Tárrega	2—0
Rubí - Pons	3—1
Capellades - La Llagosta	susp.
Sabadell - Suria	4—2
Manlleu - Berga	3—1
Castellar - Olímpic	2—2
Cardona - Tibidabo	5—0
Mollet - S. Joan T.	3—1
Guissona - Canovelles	susp.
Artesa - Barberá	4—1

GRUPO III

Pueblo Seco - Alcanar	2—1
Castelldefels - Iberia	4—1
Viladecans - Cinco Rosas	2—1
At. Vilafranca - La Cenia	1—1
Prat - SP y S. Pablo	2—0
Torreforta - Gandesa	3—1
Sitges - Montañesa	2—2
Rapitense - Español	1—0
Ulldecona - Guimerense	2—0
Jesús María - Martinenc	2—1

SEGUNDA CATEGORIA REGIONAL

GRUPO I

Figueres - Sils	3—0
Montagut - Los Amig. Bad.	4—1
Castellfollit - L'Escala	2—0
Llansá - Pontense	(Susp.)
La Cellera - Anglés	1—4
Perelada - Amer	(Susp.)
Salt - Torroella	(Susp.)
Farnés - Cassá	0—0
Canet - Borrassá	6—2
Vidreres - Hostalric	0—2

GRUPO II

Cros - Ultra	4—4
Tiana - Peña X	2—0
Meridiana T.B.-Mataronesa	3—0
P. Morera - Sta. M.ª Premiá	4—2
Gran Casino - Turó Mataró	3—2
Singuerlin - Hispania	5—0
Mediterráneo - Lloreda	3—1
La Vanguardia - Vilassar	—
La Salud - Inbesa	4—2
Vilamajor - San Jaime B.	0—3

GRUPO III

Milán - O. S. San Miguel	4—1
Industrial - Buen Pastor	2—1
Sant Cugat - San Juan M.	3—2
Obreros - Fertebesós	2—1
Adrianense - Altafulla	1—0
Montbau-Codolar S. Genis	3—0
Trajana - A. E. Sarriá	3—0
C. P. Sarriá - Europa	0—4
Gim. Ibe. - O. Can Fatjó	2—0
La Mina - Sardanyola	2—0

GRUPO IV

Montmeló - San Lorenzo	3—3
Parets - Can Parellada	1—1
Sant Quirze - Ripoll	0—1
Comerc Creu - Sant Juliá	1—0
San José C. - Centelles	5—3
OAR Vic - Taradell	(Susp.)
Royal - Campoamor	1—1
Abadessenc - Montornés	6—1
S. Cristóbal - S. Eulalia R.	3—1
Sta. Perpetua - Palau Pleg.	2—1

GRUPO V

Abrera - Pradench	6—2
Fátima - Solsona	(Susp.)
Pueblo Nuevo T. - Avinyó	2—1
Navarcles - Martorell	(Susp.)
Sant Salvador - Gironella	2—0
Sant Vicenc - Sampedor	(Susp.)
Sallent - Los Merengues	—
Egara - Tarrasa	2—1
Castellbisbal - San Mauro	0—1
Artes - S. Andrés Barca	(Susp.)

GRUPO VI

Baronense - Hospitalet Atl.	2—1
Polvoritense-Aguilerense	(Susp.)
Turó Peira - Cerro	10—1
Roquetas - Macosa	2—1
Céltico - Verneda	4—2
Aguila - Pubillense	0—1
Tragura - Penitentes	1—3
Guineueta - At. Olesana	5—2
Alegría - Peña E. D. Peiró	1—2
Din. Batlló - At. Conca	—

GRUPO VII

Pallejá-Sant Joan Despí	(Susp.)
At. Sta. Eulalia - Rayo Esp.	1—1
Almeda - Vilanova	2—1
San Ildefonso-Los Molinos	2—0
Can Vidalet - Esplugues	1—0
La Plana - Molins de Rei	2—3
At. Gavá - La Palma	2—2
Ribes - Ciudad Coop.	(Susp.)
Seat - Sector S. Feliu	(Susp.)
Sanfeliuense-Balón de Oro	4—2

GRUPO VIII

Vendrell - Reddis	0—1
Perelló - Santa Bárbara	4—1
S. Jaume E. - Roquetense	2—0
La Canonja - Mora la Nova	5—2
Vilaseca - La Salle T.	1—0
Mora Ebre - G. Tarragona	1—2
Cambrils - Pobla Mafumet	3—1
Calafell - Ametlla	2—0
Masdenverge - Ampolla	1—0
Torredembarra - Valls	3—2

GRUPO IX

Bellcairense - Albesa	3—0
Agramunt - Mollerusa	1—0
P. Claramunt - Poba Segur	6—2
Montoliu - Torrefarrera	1—5
Almacelles - Juneda	2—1
Arbeca - Bell-lloch	(Susp.)
Cervera - Organya	(Susp.)
Tremp - Balaguer	0—0
Golmes - Igualada	5—3
Mangraners - Lérida	1—0

GANO EL G. P. DE ARGENTINA

ANDRETTI, PRIMER LIDER DEL MUNDIAL DE FORMULA 1

El piloto italo-norteamericano Mario Andretti se adjudicó hoy el Gran Premio de Argentina de Fórmula-1, primero de la temporada. Andretti, con «Lotus», ocupó la «Pole Position» en la salida y ganó la carrera de punta a punta.

Le siguió el argentino Carlos Reutemann, con «Ferrari», quien en las primeras vueltas se convirtió en celoso perseguidor del italoamericano.

Durante la quinta vuelta, antes de llegar a los «boxes», Watson sobrepasó a Reutemann, ante el estupor del público, que hasta entonces no había cesado de alentar al argentino.

En la octava vuelta ya se había producido el abandono de Rupert Keegan.

En la décima se advertían las detenciones de Clay Regazzoni, quien enseguida volvió a la pista, y de Arturo Merzario.

En la vuelta número 11, Depailler superó a Peterson.

Durante el decimosegundo giro se produjo otra alternativa de importancia cuando, al término de una de las rectas, Lauda consiguió su anhelado propósito de aventajar a Reutemann y, pocos segundos más tarde, Depailler también sobrepasó al argentino.

Al cumplirse la vuelta 17 las posiciones estaban así: Andretti, Watson, Lauda, Depailler, Hunt, Peterson y Reutemann. Hunt pasó al argentino en el curso de ese giro.

Superadas las veinte vueltas, Andretti se enfrentó con un pelotón de vehículos rezagados, lo cual determinó que bajara su promedio y le facilitó a Watson acortar distancias.

Hacia la vuelta 34 Watson y Lauda hicieron señales a sus «boxes» informando que se detendrían a cambiar cubiertas.

Watson pasó en la vuelta siguiente frente a los «boxes» pero no se detuvo. Siguió marchando en forma lenta y en la frenada de fin de recta lo pasó Lauda y, enseguida, Depailler.

Casi simultáneamente John Watson se fue de pista, sufriendo daños que lo dejaron fuera de carrera. Afortunadamente, el piloto resultó ileso.

Reuteman alcanzó la novena posición en el giro 47 al pasar a su compañero de equipo Gilles Villeneuve y se colocó a la cola de Scheckter.

Andretti, entretanto, continuaba cómodamente en cabeza y ya a esta altura se suponía que nadie podría comprometer su situación, a no ser que le ocurriera algún imprevisto.

En la antepenúltima vuelta, Laffite se retiró del circuito.

Sin novedades en las posiciones de vanguardia, Andretti llegó en la primera, segundo fue Lauda, tercero Depailler, cuarto Hunt, quinto Ronnie Peterson y sexto Tambay. — Alfil.

ERROR DE FANGIO

Buenos Aires, 15. — A causa de un error del director de la prueba, el ex campeón mundial de Fórmula 1, Juan Manuel Fangio, la clasificación final de la misma no computará la vuelta 53, que sólo dieron Andretti, Lauda, Depailler, Hunt, Peterson, Tambay, Reutemann, Villeneuve, Fittipaldi, Scheckter y Mass.

El error de Fangio se produjo en la 52 cuando el ex quintuple campeón mundial confundió la máquina de Scheckter con la de Andretti y le bajó la bandera.

PASTISSERIA D'ARTESANIA
17 de Gener
SANT ANTONI
TORTELL SORPRESA SANT ANTONI
A la seva pastisseria hi trobarà el pastís del dia fet del dia
Amb els millors desitjos dél
GREMI PROVINCIAL DE PASTISSERIA, CONFITERIA I BOLLERIA DE BARCELONA

Dimensió Gràfica de la Senyera

EL CLUB DE LA PUBLICITAT DE BARCELONA I L'AGRUPACIO DE JOVES PUBLICITARIS

Convoquen a tots els grafistes, dissenyadors, interioristes i experts en la comunicació visual, perquè ideïn, creïn i realitzin elements que siguin portadors de l'imatge de la senyera.

El símbol del poble de Catalunya pot integrar-se com element decoratiu i personalitzador en mil peces, utensilis i articles de les més variades funcions: teixits, adornaments, records, joguines i coses per als infants; vaixelles, documents, articles de pell, d'escriptori, de decoració; senyalitzacions, ideogrames i rètols; llibres i utensilis d'escriptori, joies, etc.

Això, i molt més que l'imaginació del dissenyador crearà, és l'aportació que demana aquesta convocatòria, que és defineix com una mostra de la

Dimensió Gràfica de la Senyera

Ministerio de Educación, Cultura y Deporte

BALONCESTO: R. Madrid, 115 - F. C. Barcelona, 92

Los azulgrana, «out» en la Liga

Perdieron por «sólo» 23 puntos, que pudieron ser más

Madrid. — El Real Madrid ha puesto las cosas en su sitio y ha derrotado por un amplio margen de puntos —23— al F. C. Barcelona por 115-92.

Una primera parte en la que el conjunto de Lolo Sáinz no salió dispuesto a dejarse sorprender (?) por el Barcelona y ya desde los primeros compases inició su despegue de un modo claro y contundente. Corbalán fue, sin duda, el alma de su equipo dirigiéndolo eficazmente ganando siempre la acción a su par. Por su parte Wayne Brabender que consiguió cuarenta puntos, ante el Barcelona siempre le da la vena anotadora, no tuvo problema alguno con Flores —muy bajo de moral— y Rullán luchó con Guyette pero siempre con ventaja a su favor. Coughran jugaba con De la Cruz y sólo el moreno Sibilio superaba a Cristóbol. Este último tuvo que sentarse al verse con cuatro personales.

Ya en la segunda parte, persistían los marcajes individuales, López Abril vino a enmendar algo de los muchos errores cometidos por el cinco azulgrana. Movió mucho más al equipo que lo hiciera Escorial y superando con mucho a Cabrera. La ilusión pareció renacer en el conjunto barcelonista hecharon por los suelos toda aspiración catalana de acortar distancias.

Sáinz mucho más al quite que su colega azulgrana, cambió a Cabrera y entonces Kucharski, en el colmo de los despropósitos hizo lo propio con López Abril dando de nuevo paso a Escorial. Ahí se acabó todo. El Real Madrid volvió a distanciarse y si al término de los veinte minutos de juego fueron veintitrés los puntos de difefrencia entre ambos equipos fue porque Corbalán abandonó la pista. De no haber sido así, de haber jugado todo el partido el marcador hubiera podidó ser de escándalo De todas maneras el Barcelona está un tanto acostumbrado a salir vapuleado de estos lares. Jugando como lo hace no es para menos.

Arbitraron el partido los señores Páez y Fajardo que cometieron algunos errores pero que no influyeron en el resultado final. Al término de los veinte minutos se llegó con el resultado de 55-53 favorable a los de la capital.

Anotadores:

REAL MADRID: Brabender (40), Cabrera (2), Puente (3), Prada (10), Corbalán (8), Coughram (24), Rullán (28).

BARCELONA: Epi (4), Estrada (10), Sibilio (15), Flores (8), Ansa (10), López Abril (16), De la Cruz (12), Escorial (2 y Guyette (5).

INGENUO KUCHARSKI

Eduardo Kucharski, al término del partido que disputaran el Barcelona a principios del pasado mes de diciembre ante el Joventut y que, a la postre, perdieron los azulgrana, nos comentaba que la Liga no estaba, ni mucho menos, perdida. Había que ir a Madrid y allí todo podía ocurrir. Pues bien, ya se ha ido a Madrid y allí ha pasado lo único que podía pasar: el Barcelona ha perdido. El resultado es lo de menos y, sinceramente, creemos que más de uno se sentirá, sino satisfecho, sí al menos tranquilo de que no se hubiera repetido el ridículo del año anterior.

No sabemos si la ingenuidad del míster azulgrana llegaba hasta tal extremo que, en efecto, creyera que en el Pabellón madridista el cuadro «culé» lograría arrancar algo positivo. Si ello, en condiciones normales —las del Barcelona— era ya harto difícil y cuestionable, en las actuales circunstancias, que estaban plenamente vigentes por aquellas fechas, el hecho entraba dentro de la más pura utopía.

Ya escribíamos en aquella ocasión que el propio público barcelonista que, al parecer, conoce muchísimo mejor a su equipo que el «coach» azulgrana, premió al término del partido con una soberana ovación al cinco verdinegro como si con resignada evidencia vieran que «no hi havia res a fer».

Joventut y Real Madrid han pasado pues a comandar la tabla clasificatoria en un duelo que tendrá su penúltimo acto el próximo 5 de marzo, cuando ambos «cincos» se enfrenten, y su epílogo con la visita del actual campeón a la cancha del Palau Blaugrana, allá por el mes de abril.

Una vez más el Barcelona ha dicho adiós a la Liga. La alegría de que el Joventut la tiene al alcance de su mano nos sirve de contrapunto para descubrirnos ante un hombre, como Serra, que con lo puesto —Slavnic no es todo el equipo— ha conseguido dar la réplica a uno de los mejores cuadros del continente. No de todos puede decirse lo mismo.

Antoni TORVA

Cerveza SKOL LAGER

LA QUINIELA

Real Sociedad - Betis	1
Valencia - Barcelona	1
Rayo Vallecano - At. Madrid	1
Elche - Cádiz	X
Gijón - Santander	1
Burgos - Hércules	X
Real Madrid - Las Palmas	X
Español - Salamanca	1
Sevilla - At. Bilbao	X
Calvo Sotelo - Murcia	1
Jaén - Huelva	2
Osasuna - Celta	1
Getafe - Tarrasa	X
Oviedo - Zaragoza	1

La recaudación ha ascendido a 744 millones de pesetas.

Al término del primer escrutinio provisional, el Patronato de Apuestas Mutuas Deportivas Benéficas anunció que habían aparecido 32 acertantes de catorce resultados, 1.110 de trece y 14.992 de doce.

Según estos datos se puede calcular, siempre en cifras aproximadas, el siguiente reparto de premios:

14
64 a unas 2.100.000 pesetas.

13
2.220 a unas 60.000 pesetas.

12
30.000 a unas 4.500 pesetas.

Cerveza SKOL International LAGER

Resultados

Basconia - Estudiantes	92—80
Hospitalet - Granollers	70—70
Joventut - Pineda	103—91
Manresa - Cotonificio	97—89
Mataró - Askatuak	85—74
Real Madrid - Barcelona	115—92

Clasificación general: 1. Joventut, 14 puntos; 2. Real Madrid, 12; 3. Barcelona, 10; 4. Askatuak y Cotonificio, 8; 6. Pineda, Manresa y Basconia, 6; 9. Granollers, 5; 10. Mataró, 4; 11. Hospitalet, 3; 12. Estudiantes, 2.

Carlos Pérez de Rozas, presidente del Beisbol Catalán

El periodista Carlos Pérez de Rozas ha accedido a la presidencia de la Federación Catalana de Beisbol. El seor Pérez de Rozas, en el acto de posesión de su nuevo cargo manifestó que su principal tarea va a ser «ayudar y servir a este deporte».

FERPA
Le ofrece la lavadora más avanzada del mundo
HAWAI 2001
Crolls
LA TIENDA PIONERA DE BARCELONA EN LA VENTA DE ELECTRODOMESTICOS
Rambla Cataluña, 75
TELEFONO 215 38 00

TORRE EN EL VALLES
3 hab., com.-salón con chimenea, nueva a estrenar. Desde 1.650.000 ptas. con facilidades de pago. Amplia información a los teléfonos: 225-06-28 y 245-48-37

A PESAR DEL FRIO Y LA CRISIS

Afluencia masiva al Salón Náutico y del Deporte-1978

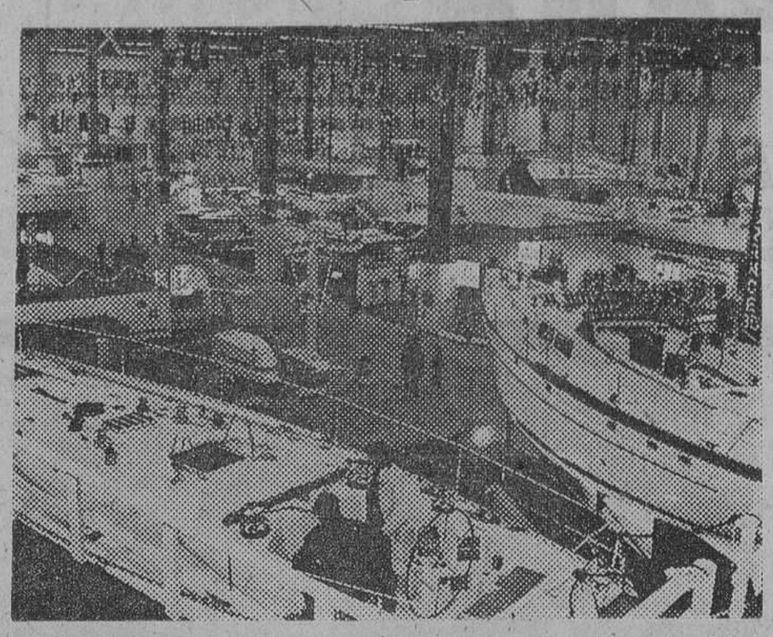

Una vista del Palacio número uno del recinto ferial de Montjuich, ocupado por la exposición de embarcaciones a vela y motor, del Salón Náutico y del Deporte

Un inmenso gentío acudió a visitar las instalaciones del XVI Salón Náutico y del Deporte durante los pasados sábado y domingo. Cuatro palacios de la Feria Oficial e Internacional de Muestras recogen las últimas novedades en embarcaciones a remo, vela, motor y motor fuera borda, pertrechos, aparejos, motores de toda clase, caravanas, material de caza y otros deportes.

Cabe destacar la amplia gama de barcos, desde los pequeños y medianos, que constituyen la mayoría, hasta los grandes gates de crucero, entre los que destacan verdaderas novedades europeas de construcción nacional, que merecen generales elogios, tanto de especialistas como de aficionados, españoles y extranjeros.

Sobre un total de 30.310 metros cuadrados, 320 expositores presentan 1.226 marcas, 578 nacionales y 648 extranjeras. El certamen de este año, por las especiales circunstancias económicas que atravesamos, adquiere un interés muy superior al de ediciones pasadas. Es pronto todavía para sacar conclusiones pero las primeras impresiones no son negativas.

ESPECTATIVAS FISCALES

Una de las razones que hacía temer una cierta recesión en la compra de embarcaciones, era la anunciada reforma fiscal y su posible incidencia sobre el coste de las mismas, por un lado, y sobre la renta personal por otra. Por ello, una de las ponencias más atractivas de la IX Convención Nacional de Clubs Náuticos, que se desarrolló entre el sábado y el domingo pasados, fue la que corrió a cargo del señor García Lastra, inspector financiero y tributario del Ministerio de Hacienda, quien disipó los temores en este aspecto. De su detallada exposición, matizada con abundantes ejemplos, se desprende que la citada reforma fiscal no tendrá una incidencia tan importante como en principio, por inadecuada interpretación de las nuevas leyes fiscales, se pensó. Hay que tener presente, y así lo puso de relieve el señor García Lastra, la Administración es consciente de que la náutica tiene detrás de sí una cada vez más importante industria, que no puede ser obstaculizada.

JOAQUIN BLANCO, MEJOR DEPORTISTA NAUTICO 1977

El pasado sábado por la noche, se celebró en un céntrico hotel barcelonés, la elección del Mejor Deportista Náutico 1977. El jurado, presidido por el conde de Godó, concedió este preciado título al regatista Joaquín Blanco, campeón del Mundo y de Europa de la clase «Finn», de vela.

Primer «doblete» de la historia

Joaquín Blanco, que ya partía como claro favorito, al haber conseguido, por primera vez en la historia, el doble título de campeón del Mundo y de Europa de «Finn», cuenta únicamente 19 años de edad Su historial deportivo es tan corto como denso en triunfos. Comenzó a navegar, como tantos otros, a bordo de un «Optimist», hace tres años, para pasar posteriormente a la clase «Europa» en la que fue campeón de España en 1975. Al año siguiente, saltó al «Finn», la clase más difícil dentro del deporte de la vela. Sus destacadas actuaciones le llevaron a viajar a la Olimpíada de Kingston, como suplente de José Luis Doreste. No llegó a actuar pero el paso era ya importante.

Su momento estelar ,se produjo al conseguir, de manera brillantísima, el título mundial «sobrándole» la última regata, pues ya antes de celebrarse ésta, era ya campeón.

Demás ganadores

Por lo que respecta a las demás federaciones náuticas, los vencedores y por tanto «mejores el año» en su especialidad, han sido los siguientes: **Actividades Subacuáticas**, José Amengual. **Esquí Náutico**, Pedro Tuchs. **Motonáutica**, Eduardo Pérez Guerri. **Remo**, José Miguel Rogi, cuya distinción puede hacerse extensiva a todo el equipo de outrigger a 8, subcampeón del Mundo. **Salvamento y Socorrismo**, Conchita Perucha.

Homenaje de Lleida a la «Volta a Catalunya»

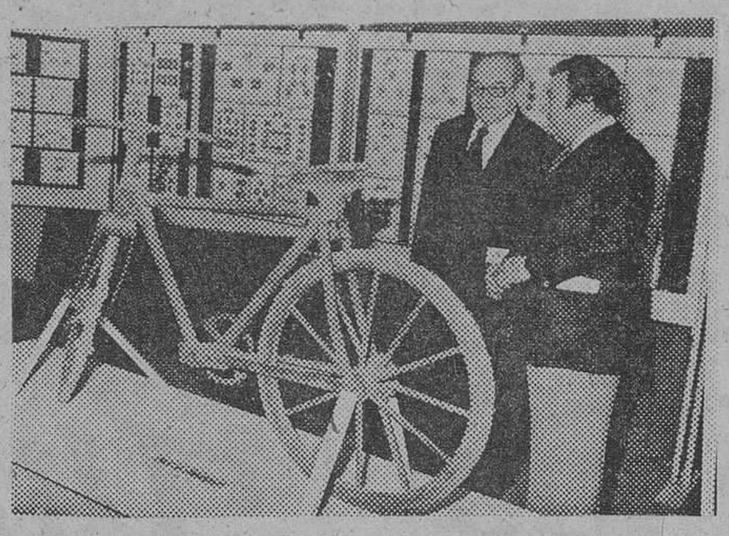

Mariano Cañardo y Miguel Poblet, dos grandes figuras que fueron del deporte del pedal, contemplando una pieza de museo. Una bicicleta de madera, con los neumáticos de cuerda

Uno de los stands que, junto con el de la Armada, llaman más la atención del Salón Náutico y del Deporte es el dedicado a «Mig segle de la Volta a Catalunya». Instalado en el Palacio de Congresos, en colaboración con el Ayuntamiento de Barcelona y la U. D. de Sants, ha sido decorado con exquisito gusto.

Destaca una colección de bicicletas que van desde la de madera, pasando por la de hierro, diversos tipos de velocípedos y tándem múltriple, hasta la moderna de titania, que pesa solamente 6,5 kilos. La evolución de este importante vehículo, a lo vivo.

Una colección de cien fotografías a gran tamaño, recoge no sólo los rasgos anecdóticos de la historia de la «Volta» sino del entorno social en que se ha venido desarrollando: costumbres, trajes, estado de caminos y carreteras, queda reflejado en estupendas instantáneas, algunas de indudable valor. También es digna de mención la colección filatélica dedicada a ciclismo.

Ayer domingo, por la mañana, se celebró la primera jornada dedicada a las comarcas catalanas ligadas a la «Volta». Representaciones deportivas de las poblaciones leridanas de Torregrosa y Montgay visitaron el stand, ofreciendo cestas de frutos típicos de la tierra. Fueron recibidos por el señor Ballesté.

VISITA DEL SUBSECRETARIO DE LA MARINA MERCANTE

«Las 200 millas no solucionarán todos los problemas pesqueros»

Carlos Barreda, Subsecretario de la Marina Mercante, visitó ayer domingo el Salón Náutico y del Deporte. Manifestó, preguntado por los informadores, que la ampliación de nuestras aguas territoriales a 200 millas no solventará en modo alguno todos los problemas pesqueros —no era ese su objetivo—, pero sí ayudará a solucionar algunos aspectos controvertidos entre España y ciertas naciones vecinas. La solución del problema pesquero hay que contemplarla a más largo plazo. Sobre este aspecto manifestó que cuando se produzca la extensión de las aguas jurisdiccionales hasta las 200 millas en todo el perímetro de España —de momento el Mediterráneo ha quedado fuera— el ámbito marítimo español será el doble de grande que el terrestre, es decir, un millón de kilómetros cuadrados.

Referente al Salón Náutico y del Deporte, dijo que lo encontraba específicamente más interestante que los anteriores, destacando, entre todo lo visto, las embarcaciones de velocidad lenta que dijo «son un aliciente para los que gustan de navegar». Se mostró muy satisfecho porque «el salón —aseguró— se enfoca cada vez más hacia la embarcación práctica».

VELA: TROFEO SALON NAUTICO Y DEL DEPORTE

AYER, EN MASNOU

En aguas frente al Club Náutico Masnou se ha disputado la 1ª y 2ª pruebas del TROFEO SALON NAUTICO DE Patín a Vela, «470» y FINN. Debido al fuerte viento reinante en la prueba del sábado tuvo que suspenderse la misma en un momento en que la fuerza del viento alcanzaba el grado 6 en la escala de Beaofort.

Con la prueba del Domingo la clasificación general queda del siguiente orden:

Patín a vela

Categoría 1ª

1. BONANÇA de Josep JO NOT del Club Natación Badalona
2. GE-EME de Josep GARCIA-SENSAT del Club Náutico Masnou
3. BITXO de Ramón VENDRELL SOLE del Club Natación Barcelona

Categoría 2ª

1. BEL de Enric GUERRA MERCADAL del Club Náutico Masnou
2. ABRIL de Jordi ABRIL del Club Natación Badalona
3. HOLLAND de Ramón HUERTAS FONQUERNE del Club Náutico Masnou

«470»

1. CNPS 3 de Salvador BORDAS y Lluis MASSANET del C. N. Port de la Selva
2. SIN NOMBRE de Josep NOGUER y Francisco DOMENECH del Club Náutico Masnou.
3. NINURIATA de José Manuel ABEL e Isidro RIGAU del Club Náutico Masnou

FINN

1. PEPOTE de José Luis DORESTE del Real Club Náutico Gran Canaria
2. VERONICA IV de Marco A. MONTALBETTI del Club Yates Viña del Mar
3. NEGRO de Joaquín BLANCO del Real Club Náutico Gran Canaria

EN ARENYS DE MAR

En Arenys de Mar se disputaron las pruebas de «420» y «Europa», con estos resultados:

Clase «420»:

«Levante-14», de Forteza-Bilubi (C. N. Palma	0	puntos
«Drakkar», de Bru-Robert (C. N. Calella)	6	»
«Nap-Buf», de María-Riera (C. V. Blanes)	13,7	»

Clase «Europa»:

«Garbi», de Van Der Vloeg (C. N. A. de Mar)	3	puntos
«Grop», de Román Vigas (C. N. Vilasar)	8,7	»
«Beduino», de G. Doreste (C. N. G. Canaria)	16,—	»

MANIQUIES FIBRA
Ultimos modelos internacionales
Sólo durante enero
Descuento especial 20%
Marcelo Vila S.A.
AV. JOSE ANTONIO, 570-72 · TEL. 254 52 33 · BARCELONA

Ministerio de Educación, Cultura y Deporte

NOVEDADES

HOY, EN SESION MATINAL, A LAS 11, ESTRENO

Tarde continua, 4 - Noche, numerada, 10

P. BALAÑA

RIO

SESION CONTINUA DESDE LAS 3.15

«UNA OBRA MAESTRA DE TAN ABSORBENTES PROPORCIONES QUE UNO NO SABE COMO EMPEZAR A DESCRIBIRLA» (Newsweek)

BANDA SONORA EN DISCOS ARIOLA - U.A. — Libro editado por GRIJALBO

AVISO IMPORTANTE

EN **CINE NOVEDADES,** TODOS LOS DIAS SESION MATINAL A LAS 11

Tarde, continua desde las 4 — Noche, numerada, a las 10

VERSION ORIGINAL INTEGRA CON SUBTITULOS

18 AÑOS

Ministerio de Educación, Cultura y Deporte

LOS ESPECTACULOS

la semana teatral fué así

La inquieta actividad independiente

Una escena de «Schwek en la segunda guerra mundial», en la Sala Villarroel. Y «Soledades», que se presentó en el Diana. — (Caricaturas de Josep M.ª Serra.)

Estos primeros compases del año teatral 1978 se han movido bajo el signo único de la actividad de los grupos independientes, y cabe subrayar de antemano que, al margen del valor intrínseco de cada uno de los espectáculos presentados, el concepto global de su presencia en nuestros escenarios no comerciales es altamente positivo, no sólo por la muestra de inquietud que brinda su acción, sino también por el poder de atracción que demuestra.

Lo cierto es que con tres espectáculos difíciles de concepto y contenido, lo mismo los madrileños de «Tábano» que los vascos de «Denok» —éstos con infiltraciones madrileñas y catalanas— que los catalanes de «Mar i cel», han sabido valorar unos conceptos del teatro que son acaso los únicos posibles en aceptar en estos momentos. Y aun cuando en ciertos puntos de cada uno de los tres montajes no estemos totalmente de acuerdo, sí debemos subrayar nuestro apoyo a la acción común, que marca en forma tan especial estos inicios teatrales del año en nuestra ciudad.

Brecht siempre quiso divertir

El distanciamiento brechtiano, que tanto ha sido utilizado entre nosotros, y no siempre de forma lógica y natural, estaba desde siempre en la intención de su autor como una fórmula para hacer reflexionar. Lo cual no quiere decir, como tantos han entendido al afrontar los textos del insigne autor alemán, poner gesto adusto y sacar consecuencias trágicas de lo que se nos contaba. Porque es evidente en todas sus obras, aunque no siempre se haya conseguido tal huella, que Brecht pretendía divertir, y a partir de ese placentero mensaje, hacer llegar al autor a unas consecuencias que están implícitas en el mundo que le mostraba.

Como decimos, no todos lo han entendido así, y pocos, muy pocos, han subrayado esta faceta revolucionaria del humorismo implícito en el teatro de Brecht. Las consecuencias las llevamos sufriendo desde hace mucho tiempo, ya que Brecht llegó tarde a nosotros y en forma muy apretada. Y por ello satisface más que un grupo utilice uno de tales textos en la misma sencilla fórmula de la sátira, recargada de referencias humorísticas. Que es lo que ha hecho «Tábano» —desde sus orígenes en la línea de la farsa— con ese texto escrito por Brecht en 1943, inspirándose en la novela del checo Yaroslav Hasek.

Con mayor o menor fortuna en su plasmación humana, «Tábano», ha servido a la obra y la intención de Brecht, como aquel hubiera querido, y el resultado se agradece, e incluso se agradecerá más si con el trabajo y la experiencia de las reacciones del público, liman los actores las aristas demasiado abruptas de una obra que, aún siguiendo los caminos que ya utilizara el autor en «Un hombre es un hombre» —el parentesco es clarísimo— sigue acusando los problemas de una vecindad de tiempo demasiado rígida entre la obra y la verdad que sufría el mundo.

El actor, en razón de sí mismo

En uno de nuestros últimos comentarios del pasado año, hablábamos de una experiencia teatral que, obviando el texto dramático al que servía, había erigido al actor en única razón de ser del espectáculo. Nos referimos a «Una orquesta de señoritas», que sigue en cartel.

En estas «Soledades» que ha servido para la presentación en Barcelona de «Denok», un grupo de Vitoria que trabaja en cooperativa, y en el que figuran elementos que conocíamos ya de «Ensayo uno en venta» y de «Ziasos», el actor se convierte en la única razón del espectáculo, y en ese concepto se ha creado el texto, como vehículo y no como razón de ser. No quiere ello decir que no exista en el fondo de «Soledades» una intencionalidad humana de describir situaciones o conceptos— de la inocencia del payaso-niño al desengaño del cómico-anciano— y de hacer reflexionar sobre las limitaciones del hombre de su sociedad. Pero tales intenciones sólo ocupan un lugar secundario en la creatividad del espectáculo, que utiliza solo el marco escénico en concepto actor.

En tal aspecto, es evidente que el conjunto logra un trabajo apasionante, en especial en cuanto a los subrayados patéticos de diversas situaciones. Pero no lo es menos que el espectador ha de recibir tales impresiones con unas limitaciones, impuestas por la ausencia de un clima dramático previo. Elemento importante al que sólo es posible renunciar en un terreno experimental como el utilizado por «Denok» en esta ocasión, arena movediza que no es posible pisar con reiteración sin el riesgo de un efectivo hundimiento.

La trampa

El teatro de Strindberg, que habitualmente ataca las células sociales que actuaron negativamente sobre la vida del autor, tiene en «Dansa de mort» uno de sus elementos más tremendos y negativos, y al mismo tiempo una de piedras de toque que mayor contraste habrá de dar en la carrera de un actor. Acaso por ello hayan querido los tres elementos que integran el reparto de esta «Dansa», afrontar la dura aventura con el más deportivo de los espíritus.

Partiendo de la excelente traducción catalana de Feliu Formosa, el Teatre del Mar i Cel ha recreado el clima obesivo de esa sala familiar en la que matrimonio y amistad se destrozan, utilizando los elementos más definitorios del expresionismo alemán, que encaja muy bien en la obra de Strindberg. Con ese contexto tan definido, la interpretación deba resolver aún un mayor número de problemas técnicos, del que no siempre salieron con limpieza las huestes de Bozzo. Aunque al finalizar la representación era evidente y así lo entendió el público, que habían pasado, sin matrícula de honor, pero con sobresalientes, un difícil examen artístico.

De cualquiera manera, hay que subrayar que este trío de espectáculos con el que se abre el año teatral barcelonés, ofrecen una promesa de calidad e interés, si el camino emprendido no se tuerce.

SALVADOR CORBERO

DATOS DE SIETE DIAS

MUNDIAL, de Bertolot Brecht, con música de Hans Eisler. Adaptación, dramaturgia y montaje de «Tábano». Sala Villarroel. Día 11.

SOLEDADES, creación colectiva del grupo «Denok-uno», de Vitoria. Saló Diana. Día 12.

DANSA DE MORT, de Auguts Strindberg, en traducción de Feliu Formosa. Companyia de teatra del Mar i Cel, con Lluís Bagunyà, Joan L. Bozzo, Vicenç Caraltó, Eduard Delgado, Lupe Moratalla, Rafael Orri, Joan Romeu y Maria Vilanova. Escenografía de Dino Ibáñez y Antoni Roselló. Lluísos de Gràcia. Día 13.

También el Victoria se apresta a renovar...

... su cartelera, tras meses y meses de «Loco, loco Paralelo». Y la imaginación de José Buira ha querido que el próximo espectáculo saltara desde el Broadway neoyorquino.

Por ello, y tras un año íntegro de trabajo preparatorio el próximo, día 10 de febrero se estrenará «Aquí, New York», una nueva producción de Buira y Balaguer, escrita y dirigida por el primero. «Aquí, New York».

GRAN TEATRO DEL LICEO

Mañana martes, 9.30
Función n.º 31 - Turno A
ASSASSINIO NELLA CATTEDRALE y EL GIRAVOLT DE MAIG

Miércoles noche - Turno B
TANNHAUSER
por Cía. Teatro Opera Essen (Alemania)

Jueves noche - Turno C
ASSASSINIO NELLA CATTEDRALE y EL GIRAVOLT DE MAIG

Sábado última de
TANNHAUSER

Domingo tarde, primera de
UN BALLO IN MASCHERA

Teatro APOLO
TARDE 6
NOCHE 10.30
TODOS LOS DIAS

¡¡SIGUE LA FIESTA!!
REVISTAS COLSADA
OFRECE AL PUBLICO DE BARCELONA UN TRIUNFO PERSONAL DE LOS
VERDADEROS REYES DEL PARALELO
TANIA DORIS y LUIS CUENCA

LA REVISTA CUMBRE DEL AÑO
LA CASA DEL PLACER
UN EXITO DEL AÑO PASADO, DEL PRESENTE Y... DEL FUTURO
(SOLO PARA MAYORES 18 AÑOS)
7 MESES DE EXITO ININTERRUMPIDO
LA REVISTA DE BARCELONA

TEATRO BARCELONA
Tarde 6.15. Noche 10.45
MANUEL COLLADO presenta a
FERNANDO GUILLEN
en
EQUUS
de Peter Shaffer
Adaptación: Vicente Balart
PREMIO "EL ESPECTADOR Y LA CRITICA" AL MEJOR MONTAJE Y "JOSE ZORRILLA" DE VALLADOLID A LA MEJOR COMPAÑIA 1976
Escenografía y máscaras:
ANTONIO CORTES
Dirección:
MANUEL COLLADO
2.500 REPRESENTACIONES EN ESPAÑA
¡ULTIMOS DIAS!
Lunes, día 30, despedida Compañía

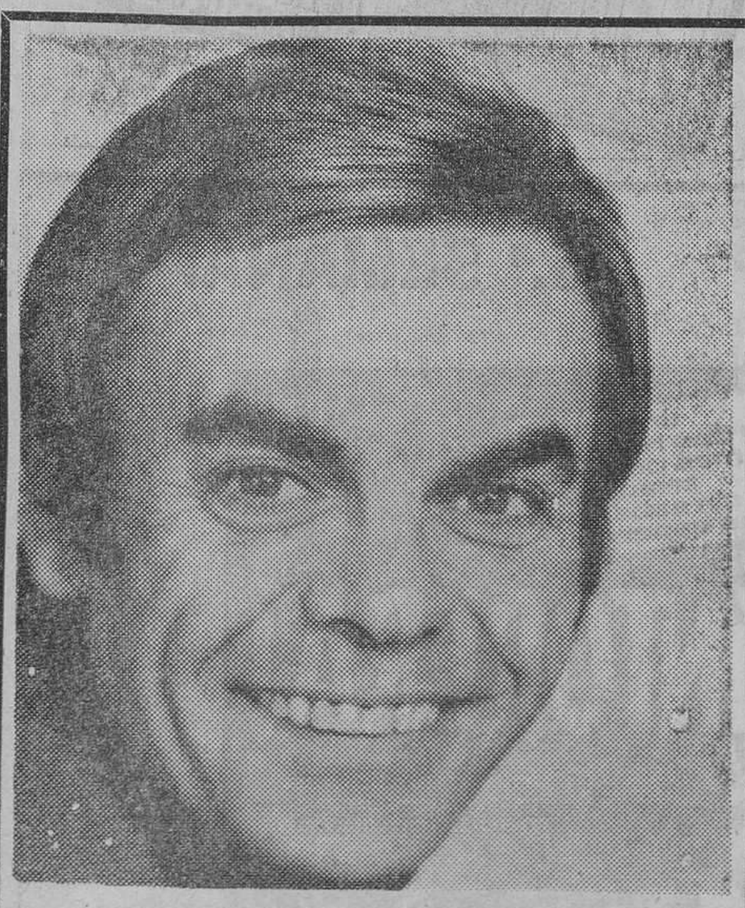

«LOCO, LOCO PARALELO»
ULTIMAS REPRESENTACIONES ANTE EL ESTRENO INAPLAZABLE DE
AQUI NEW YORK
TEATRO VICTORIA

GRUP INSTRUMENTAL CATALÀ

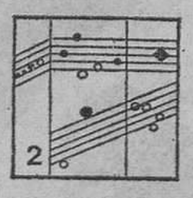

CONCERT
MÚSICA FRANCESA CONTEMPORÀNIA
Obres de Dubois, Ferrari, Fourés, Monnet, Xenakis
Fundació Miró, dilluns 16 de gener a les 8 del vespre
amb la col·laboració de: Institut Francès, Fòrum Musical i Phonos

PATROCINAT PER L'OBRA CULTURAL DE LA CAIXA DE PENSIONS PER A LA VELLESA I D'ESTALVIS.
CAIXA DE PENSIONS "la Caixa" de Catalunya i Balears

Después de pasar en Barcelona las fiestas de...

... Navidad, regresó a Benicasim, para seguir su proceso de recuperación, nuestro querido y admirado amigo Mario Cabré.

Mario estuvo estos días en la finca que poseen en Vallirana los dueños del restaurante «Can Cullaretas», amigos íntimos del polifacético poeta, a fin de pasar tan entrañables fiestas en calor de amistad y familia, y cubierto el periodo pascual regresó al centro de recuperación heliomarino de Benicasim, donde tantos progresos ha hecho su estado de salud.

Un entrañable abrazo para el siempre cordial amigo.

Ministerio de Educación, Cultura y Deporte

ECOS de la escena

UN MOMENTO DE CRISIS

Al hacer balance del año teatral 1977, la mayoría de nuestros colegas madrileños han puesto de relieve un hecho inquietante en sí mismo el notable y brusco descenso de interés que el fenómeno teatral ha registrado en Madrid en los últimos tiempos.

De los veintisiete teatros en actividad en la capital, muy pocos han conseguido resultados aceptables en la última temporada y sólo uno, el Monumental, con un espectáculo musical de gran calidad, «El diluvio que viene», ha registrado un éxito rotundo, que se mantiene a través de los meses. El hecho subrayan los colegas madrileños es más inquietante cuando durante años, el hecho teatral estaba cuajado de éxitos auténticos o de grandes aceptaciones públicas, con el correspondiente resultado de econnomías saneadas.

El fenómeno se ha agravado a partir del momento en que el público medio se «curó» del sarampión sexual, con los desnudos y los atrevimientos que fueron la comidilla de las últimas temporadas, y cuya proliferación, estamos seguros, ha influido también en este retraimiento actual que registran los termómetros taquilleros de los coliseos capitalinos. El fenómeno que aquí se ha dado con abundancia y desde hace mucho más tiempo, ya que el público sólo acude a los espectáculos que tienen un gancho especial para ellos, y éstos no son demasiados.

Sin embargo, y este es en definitiva el motivo de este comentario, se está dando en Barcelona una corriente contraria muy importante, y que hemos detectado a partir de las últimas semanas e incluso de los últimos días: una escalada en el interés del público, y en especial del público joven, hacia las compañías independientes. La presencia de diversas formaciones interesantes, como las que se recogen en los comentarios críticos de las vecinas columnas, no se hace en el casi obligado ambiente íntimo que hace algún tiempo tenían lugar tales estrenos. Y el fenómeno adquiere carácter más notable cuando se sabe que las representaciones de «Titus Andronic» —un Shakespeare difícil y duro— en el «Teatre Lliure», vienen registrando prácticamente llenos diarios.

Es evidente que hay un cambio en las corrientes de interés del público teatral, y esto lo vienen detectando con mucha mayor eficacia las compañías independientes que los empresarios comerciales. De la nueva corriente podrá sacarse amplio beneficio social, si surgen empresas que sepan aprovechar unas tendencias muy acordes con los tiempos en que vivimos.

S. C.

homosexuales

QUE NADIE SE LLAME A ENGAÑO. LA MAYORIA DE PERSONAJES DE ESTA PELICULA SON HOMOSEXUALES. Y FASSBINDER PRESENTA LA HOMOSEXUALIDAD NO COMO UN TABU, UNA REPRESION O UNA TARA, SINO COMO UNA FORMA DE VIDA. DONDE CABEN LOS DEBILES Y LOS FUERTES, LOS INGENUOS Y LOS APROVECHADOS, LOS CAPITALISTAS Y LOS PROLETARIOS. NO ES UNA PELICULA QUE BUSQUE EL ESCANDALO, LA COMPLICIDAD O EL EXHIBICIONISMO. ES UNA PELICULA SOBRE PERSONAJES COTIDIANOS CON UNA PECULIARIDAD: SON HOMOSEXUALES

un film de RAINER W. FASSBINDER

MAÑANA ESTRENO EN maldá círculo

¡EL ESTRENO MAS «PROGRE» DE 1978!

Una radiografía de muchas parejas de nuestro tiempo... Para seguir viviendo y amando... Pero de otra manera

«Ningún menor de 30 años debe dejar de ver «Tigres de papel», pues se verán reflejados.»

ALFONSO SANCHEZ

«La crítica y los espectadores de toda España están de acuerdo.»

FERNANDO MENDEZ LEITE «DIARIO VASCO»

BURT LANCASTER

en

APACHE

A PARTIR DE HOY EN

EL AUTOCINE

ENTRADA POR DESVIO AEROPUERTO A 200 METROS PRIMER CRUCE IZQ. DIRECCION EL PRAT

(Seguir señalización)

VER HORARIO CARTELERA

(SERVICIO DE BAR)

camelot

Rda. San Pedro, 19-21 · Tels.: 301 73 33 - 301 72 31

PRESENTA CADA NOCHE LA ACTUACION EN DIRECTO DE

«GAUCHOS-4»

TARDE, BAILE CON LA MEJOR DISCOTECA

Párking en el mismo edificio Urquinaona Park

CINEMA VERGARA

¡Sépalo todo sobre el sexo a través de un maestro en el tema!

PETIT PELAYO

SELECTO

Mayor de Gracia, 175

DESDE HOY

¡5.ª SEMANA DE ESTRENO!

¡La más explosiva y divertida creación de

LANDO BUZZANCA!

Las tentaciones del cura Salvador ante las confesiones impúdicas y propuestas obscenas de sus parroquianas moralmente perdidas

MAYORES DE 18 AÑOS

GOYA · AMERICA

¡5.ª SEMANA!

MAYORES 18 AÑOS

Ministerio de Educación, Cultura y Deporte

cine novedades de la semana

Para empezar, la aventura. - La imagen no siempre es cine. - La trascendencia del humorismo. - Bajo el signo de la «S».

Los primeros estrenos del año han incorporado una novedad que hacía tiempo se vaticinaba: la de la apertura de las salas «S», que sin modificaciones básicas, permitían el estreno de aquellas películas tan prohibidas como conocidas.

Nos estamos refiriendo a la invasión de las «Emmanuelle», a la que habían precedido, como comandos adelantados a la vanguardia más numerosa, películos como «Las Valseuses», «Turkist Delicies» o «Flesch Gordon». En resumen, con 1978 llegó «Emmanuelle» y el público se ha volcado a verla.

Largas colas en los locales donde se proyecta lo que ya es un clásico del cine erótico, y aún más largas en otros que se dedican a la primera de las secuelas que dejó el éxito de Jaeckin, más atrevida de imágenes si cabe. Y quedamos a la espera de otros títulos más o menos sugerentes, algunos trascendentes como «El último tango en París», y otros de fama efímera, pero que impondrán el Imperio de su atracción para un público que todavía se mueve sorprendido por tales libertades.

Estamos ahora entrando en un periodo que se moverá bajo el signo de la «S», y que es posible que signifique piedra de escándalo para algunos. Pero creemos que este es un sarampión que hay que pasar, para que las cosas del cine se normalicen. De cualquier manera, nadie va a ser sorprendido ahora en su buena fe cinematográfica, y con tal claridad, ya adelantamos mucho.

* * *

El primer programa del año no devolvió al reino de la aventura, en el local que con mayor asiduidad la ha cultivado. Buen programa este doble del Capitol que dio la bienvenida al nuevo año. Cuando salgan estas páginas a la venta, ya lo habrán retirado de cartel, pero queremos dejar constancia de un interés que no sólo se ceñía a la película «estrella», sino a las dos que integraban el doble: «Una "loca" para matar», excelente relato de Ives Brisset, y «Africa Express», un poco convencional filme de selváticas andanzas.

Que la imagen por sí solo no es siempre cine, podría aplicarse a varias de las películas actualmente en cartel, incluyendo las dos «Emmanuelle» a que ya nos hemos referido. Pero en realidad lo aplicamos a «Metti, una sera a cena», en que Patroni Griffi ha dado fotografía y trascendencia a un tema que podía prometer, pero que no daba casi nada. Porque al margen de una situación sexual embarullada voluntariamente, casi todo se pierde en una embarullada divagación literaria de los conceptos de la sexualidad en el ser humano. Algunas frases suenan bien, pero en el cine es otro el «sonido» que debe imperar.

* * *

Aunque no es ni con mucho la misma fecha la que registra la partida de nacimiento de «Toda desnudez será castigada» y «Obrera y amante», ambas películas llegan a la pantalla del Diorama igualmente desfasadas.

La película brasileña, con más años encima, ha sabido incluso resistir más el paso del tiempo que la italiana, que acusa una mucha mayor velocidad registrada en la evolución del cine moderadamente erótico. Pero como en su fondo, ésta es una comedia y aquélla una reflexión, el desfase se equilibra en razón de su menor trascendencia. «Toda desnudez será castigada» es una película triste, en forma y en concepto, e interesante en esta misma dimensión, ya que relata una historia vulgar, en un ambiente donde el sexo no tiene un «buen visado» oficial. Contrastes para la reflexión, en especial para quienes conocen el mundo americano que se nos describe.

* * *

Quede como final el dar la bienvenida a Chumy Chumez en su llegada al cine con mayúsculas. Y decimos esto, porque el conocido dibujante ya afrontó otras aventuras cinematográficas, desde el guien al cortometraje. Con «Dios bendiga cada rincón de esta casa», el humorista ha puesto en órbita una historia muy a la española, muy negra de conceptos y planteamientos, muy acorde con lo que aún es fácil encontrar en ambientes vecinos a los nuestros. Y aun cuando lo hace con esa trascendencia habitual en el humorismo hispano, no pierde de vista el concepto de la diversión, ni mucho menos el guardar en la manga el «as» que le permita cantar las diez de últimas en las secuencias finales del filme. Lejos del habitual cine de consumo, esta primera película larga de Chumy Chumez se ve con agrado y abre un mundo de promesas para el autor. Es la primera «buena noticia» que se nos ha dado este año a los aficionados barceloneses.

INTERINO

LOS ULTIMOS ESTRENOS

UNA «LOCA» PARA MATAR. (Capitol, 2-I). Franco-italiana, en eastmancolor. Dr. Yves Boisset. Con Marlene Jobert, Tomás Milián, Víctor Lanoux y Michel Lonsdale. Regia.

AFRICA EXPRESS. (Capitol, 2-I). Germano-italiana, en technicolor. Dr. Michele Lupo. Con Giuliano Gemma, Ursula Andress, Jack Palace y Biba. Regia.

METTI, UNA SERA A CENA. (Publi-2, 5-I). Franco-italiana, en color. Dr. Giuseppe Patroni Griffi. Con Florinda Bolkan, Jean Louis Trintignant, Lino Capolichio, Tony Musante y Annie Girardot. V. O. Films.

DIOS «BENDIGA» CADA RINCON DE ESTA CASA. (Florida, 9-I). Española, en color. Dr. Chumy Chumez. Con Lola Gaos, Blanca Estrada y Jorge Nieto. Daga Films.

TODA DESNUDEZ SERA CASTIGADA. (Roma y Diorama, 9-I). Brasileña, en color. Dr. Arnald Jabor. Con Paulo Porto y Darlene Gloria. S.R.

OBRERA Y AMANTE. (Diorama, 9-I). Itaniana, en color. Dr. Franco Giraldi. Con Giovanna Ralli, Stefano Satta Flores y Mario Carotenutto. S.R.

EMMANUELLE LA ANTIVIRGER. (París, 11-I). Franco-italiana, en color. Dr. Francis Giacobetti. Con Sylvia Kristel, Umberto Orsini, Catherine Rivet y Venantini. Mercurio.

EMMANUELLE. (Astoria, Pelayo, Edén y Paladium, 12-I). Francesa, en color. Dr. Juts Jaeckin. Con Silvia Kristel, Alain Cuny, Marika Green y Christine Boisson. Diasa.

COMEDIA

¡Un espectáculo inolvidable!

LIZA MINNELLI

ROBERT DE NIRO

"NEW YORK, NEW YORK"

14 y menores acompañados

ASOCIACION DE CULTURA MUSICAL

Esta noche, a las 9
Palau Música Catalana

UNICO RECITAL

por el gran pianista
ALEXIS
WEISSENBERG

En programa: FRANK-BAUER, SCHUMAN, CHOPIN, STRAVINSKY

Exclusivamente socios. Detalles e inscripciones: Vía Layetana, núm. 113, 1.°, 2.ª T. 318-93-78

CAPITOL liceo VERSALLES

HOY ESTRENO DE UN COLOSAL PROGRAMA

¡¡EL LOCO QUE SE JUEGA LA VIDA POR UN MILLON DE DOLARES!!

¡Lo que jamás se vio hacer con una moto!

WARNER ESPAÑOLA, S.A. presenta

¡El autèntico y fabuloso Evel Knievel en su primera y asombrosa película!

¡VIVA KNIEVEL!

Una Producción de SHERRILL C. CORWIN "¡VIVA KNIEVEL!"
Protagonistas EVEL KNIEVEL · GENE KELLY
LAUREN HUTTON · RED BUTTONS
con LESLIE NIELSEN y ERIC OLSON · CAMERON MITCHELL · ALBERT SALMI y MARJOE GORTNER como Jessie
Productor STAN HOUGH · Director GORDON DOUGLAS · Productor Ejecutivo SHERRILL C. CORWIN
Guión de ANTONIO SANTILLAN y NORMAN KATKOV · Argumento de ANTONIO SANTILLAN
Technicolor® Panavisión® De Warner Bros Una Compañía Warner Communications

Acción trepidante — Escenarios grandiosos — Horizontes sin límite

(APTA PARA TODOS LOS PUBLICOS)

ATENAS

«CINE PARA TODOS»

A partir de hoy, tarde, ofrecerá en exclusiva en Barcelona una de las más célebres películas de la historia del cine

Sólo JULIO VERNE podía imaginarlo
Sólo WALT DISNEY podía realizarlo

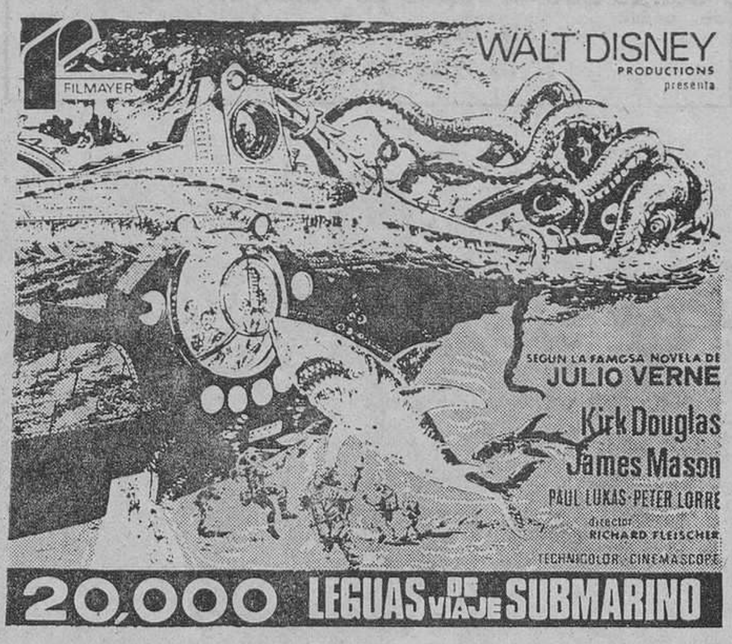

(APTO PARA TODOS LOS PUBLICOS)

CONDAL · NAPOLES

Avda. del Marqués del Duero, 91 Tel. 242 31 32
Avda. Padre Claret, 168 Tel. 236 51 25

PRESENTAN A PARTIR DE HOY LUNES

extraordinario programa

NINO MANFREDI
ROSANNA SCHIAFFINO
SMOKI SAMARDI
MARIO CAROTENUTO
EVA RAS
OLIVERA MARKOVIC

dirigida por GIANFRANCO DE BOSIO
producida por ALFREDO BINI

"ADULTERIOS MEDIEVALES"

ADEMAS STELLA STEVENS y STUART WHITMAN
Las Vegas Lady

FOTOCOPIAS

COMPARE PRECIOS
1 fotocopia a 3'50 pts.
30 fotoc. iguales a 2'33 pts.
50 fotoc. iguales a 1'80 pts.
... y hasta 0'40

Calabria, 280 (jto. Inf. Carlota)
Aragón, 235 (jto. Balmes)
Petons, 4 (jto. Comercio, 6)
Entenza, 22 (jto. Avda. Mistral)
Cjo. Ciento, 418 (jto. P.° San Juan)
Alfonso XII, 23-27 (ojo, 23-27)
Si se equivoca, la paga... más cara

INSTAN ☎ 319 87 00

DORADO

EN EXCLUSIVA

¡LA APOTEOSIS DE JAMES BOND!

¡LA MAS ASOMBROSA Y ESPECTACULAR AVENTURA!

Además: «EL DORMILON», de y con WOODY ALLEN

Ministerio de Educación, Cultura y Deporte

mini-noticias

No están previstas grandes novedades teatrales...

... para lo que resta del mes de enero, ya que la mayoría de los locales guardan sus novedades para febrero, mientras la dinámica de las fiestas puede arrastrar aún a algunos de los títulos en cartel hasta las más serenas aguas del segundo mes del año, superada la tradicional y bastante temida «cuesta de enero».

Lo cierto es que sólo un local podría cambiar de espectáculo en lo que resta de este mes, pero tampoco esto es seguro, aunque la compañía tiene compromisos próximos que cumplir. Nos referimos a Los Comediantes de San Telmo, que continúan con su «Orquesta de señoritas» en Romea, un espectáculo digno de conocerse por la insólita dimensión de sus intérpretes.

Lo que sí se reanuda en Romea a partir de...

... la próxima semana, son las sesiones infantiles, en su doble vertiente: de un lado la Campaña Municipal de Teatro para la Juventud con el .Teatre a l'Escola», y de otro el nuevo ciclo de «Cavall Fort», cuyas sesiones se prolongarán hasta el mes de marzo.

En «Teatre a l'Escola», del 17 de enero al 16 de febrero, se desarrollará el segundo ciclo, destinado a la obra de Ruzante. Y en el ciclo de «Cavall Fort» que se inicia el domingo próximo, día 22, en las habituales sesiones matinales, se incluyen varios estrenos como «El rescat del Rei Minyó» y «Rat, rat, rat... què hi fas dins el forat?», y algunas reposiciones, «Els tres mosqueters» y «El somni de Bagdad», más una versión de «El metge a garrotades», a cargo de la «Escola de Titelles» del Instituto del Teatro.

El próximo miércoles, día 18, se ofrecerá un...

... interesante concierto en el Teatre Lliure, a cargo del guitarrista Jorge Fresno. El programa incluye piezas de guitarra del barroco español y francés, y está en la línea del celebrado en el mismo marco hace ya algunas semanas.

Por cierto, que el Lliure ha decidido prorrogar hasta finales de enero las representaciones de «Titus Andronic», que por el momento constituye el mayor éxito conseguido por el Teatro Estable de Gracia, en sus dos años de existencia. Exito de público, nos referimos, ya que este Shakespeare ha conseguido atraer a los más diversos públicos, con unánime y entusiasta acogida.

El próximo estreno del Lliure, tal como estaba programado, es «Hedda Gabler», de Ibsen, bajo la dirección de Pere Planella, y la compañía estable hace ya tiempo que trabaja en su preparación. Pero antes de este estreno, el teatro de la calle Leopoldo Alas acogerá a María del Mar Bonet para una corta serie de recitales.

El próximo día 23 quedará abierta en el...

... Palau Güell, la exposición de «El Teatro del Expresionismo», que ha sido organizada por el Instituto Alemán, en colaboración con el Instituto del Teatro. La muestra incluye 102 reproducciones fotográficas, escenografías y figurines que corresponden a aquella citada etapa teatral. Y como interesante complemento de la misma, en el Museo del Cine serán proyectadas películas del cine expresionista alemán, que redondearán el panorama informativo de un importante movimiento cultural.

En otra acción del Instituto Alemán, que bueno será recoger en estas columnas, a partir de mañana y en los locales del Instituto se brinda un «Panorama del Joven Cine Alemán», que alcanza su sexto capítulo, y que incluye obras de Fasbinder, Geissendörfer, Ziewer, Runze, Bohm y Stein.

WALDORF CINERAMA

¡¡7.ª SEMANA!!

DEPRAVACION, BURDELES HOMOSEXUALES Y UNA CRUELDAD SANGRIENTA DE LOS BLANCOS PARA ESCLAVIZAR A LA RAZA PODEROSA DE LOS MANDINGOS...

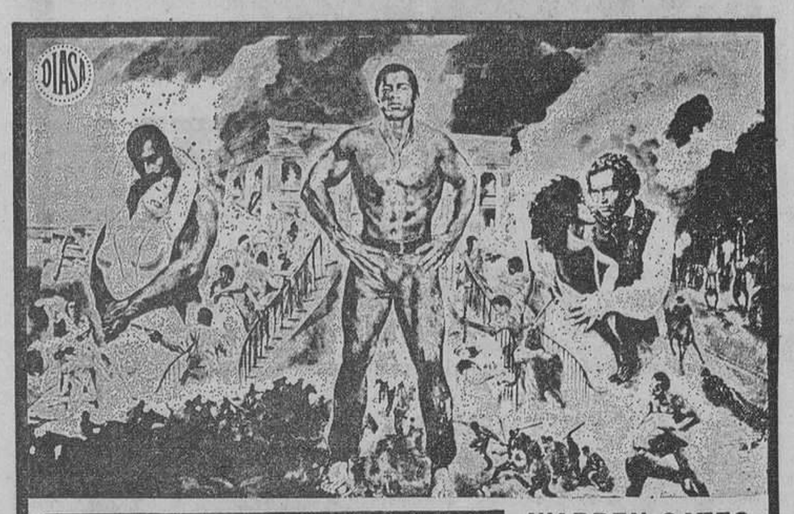

"DRUM"

WARREN OATES
ISELA VEGA
KEN NORTON
JOHN COLICOS

Un film de STEVE CARVER
TECHNICOLOR

EXCLUSIVAMENTE MAYORES DE 18 AÑOS

POLIORAMA

5.ª SEMANA TRIUNFAL

de un gran «show de carcajadas y desnudos

Con lo que es capaz de hacer un marido con su esposa desnuda...
¡Y lo que se deja hacer!

VEA Y DISFRUTE

MAYORES DE 18 AÑOS

Exclusivamente lunes, martes y miércoles

DIAMANTE

BONANOVA BAILEN

HOY, LUNES, ¡¡GRANDIOSO PROGRAMA EN EXCLUSIVA DE ESTRENO!!

INGMAR BERGMAN

penetra como nadie lo ha hecho jamás en los más recónditos secretos de una mujer

Un film de
INGMAR BERGMAN

cara a cara
al desnudo

LIV ULLMANN · ERLAND JOSEPHSON

VER COMPLEMENTOS EN CARTELERAS
MAYORES DE 18 AÑOS

Sesión continua de SEXY SHOW
TODAS LAS TARDES de 5 a 9

SOLO POR 300 PESETAS
CON CONSUMICION INCLUIDA
DIVERTIDO Y SEXY... MUY SEXY
(constante renovación de espectáculo)
CALIOPE
Balmes, 245 * Telf. 217 45 99
SUPER-ESPECTACULO DE NOCHE
CONSULTE CARTELERA

En el Teatro Barcelona, continuarán las representaciones...

... de «Equus» hasta el día 30 de enero, en que pondrá punto final a su segunda temporada consecutiva de éxito en el mismo teatro. Y como ocurrió el pasado año, la marcha está condicionada por la tradicional visita que cada año por estas fechas hace Manolo Escobar a la Rambla de Cataluña.

Porque el popularísimo cantante, al frente de su nuevo espectáculo, se instalará en el Barcelona el día 3 de febrero próximo, en una cita con sus innumerables «fans» que nunca quedan defraudados de la actuación del infatigable Manolo.

AQUITANIA

¡¡17 SEMANAS!!

¡¡Dos simpáticos sinvergüenzas, unidos a la escultural

MIOU MIOU

y «otras», en sus sexuales correrías!!

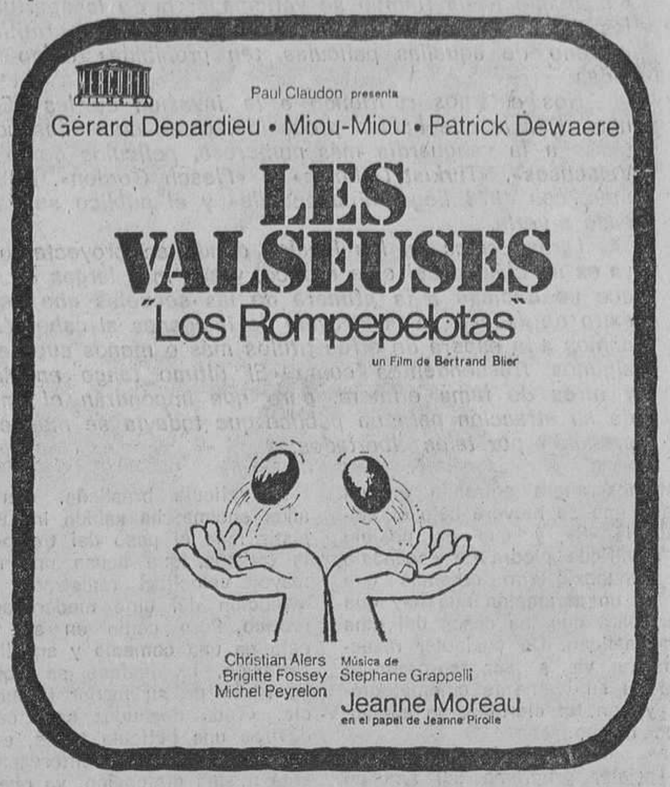

V. O. SUBTITULADA
MAYORES DE 18 AÑOS

BOSQUE

TODA LA PICARESCA INGLESA DEL SIGLO XV EN LA OBRA PREFERIDA DE PIER PAOLO PASOLINI

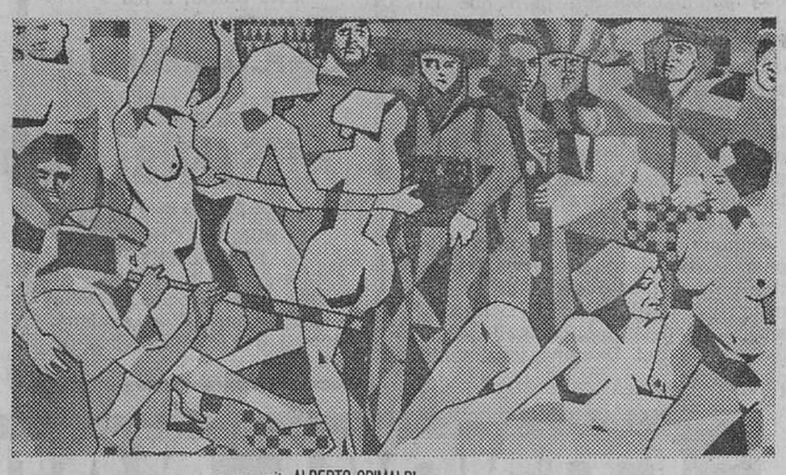

Una Producción de ALBERTO GRIMALDI

LOS CUENTOS DE CANTERBURY

Basada en THE CANTERBURY TALES por G. CHAUCER

(I RACCONTI DI CANTERBURY)

United Artists
A Transamerica Company

UN FILM DE PIER PAOLO PASOLINI

V. O. INTEGRA CON SUBTITULOS 18 AÑOS

LIDO - JAIME I

JACK NICHOLSON, GANADOR DEL OSCAR en

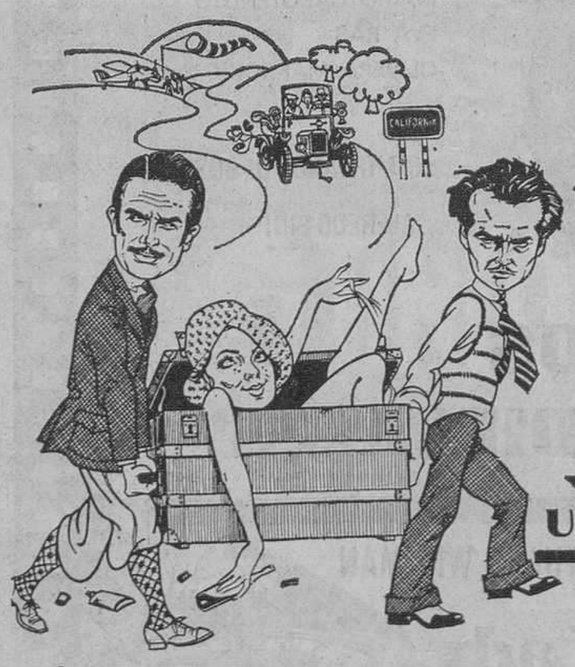

SUEVIA FILMS

WARREN BEATTY
JACK NICHOLSON
STOKARD CHANNIG

DOS PILLOS Y UNA HERENCIA

COLUMBIA PICTURES
DIRECTOR: MIKE NICHOLS
COLOR Panavision

Conjuntamente con:

¡TU PERDONAS!... ¡YO NO!
Terence Hill — Bud Spencer

Ministerio de Educación, Cultura y Deporte

Otro acierto Colsada...

El popular Pedro Ruiz, al Teatro Español

Incansable por ofrecer en sus teatros lo que más interesa al público, COLSADA, ha contratado a PEDRO RUIZ, para que, con todos los honores, reaparezca en Barcelona tras su inenarrable éxito en el «KING KABARET». «Literario» de Madrid, donde desde hace más de cuatro meses se forman todas las noches largas colas y está desfilando toda la clase política del país, para aplaudir sus charlas porno-políticas en el show-boussines «Ruizseñor 77», un derroche de ese humor que aún no hemos visto en la tele y con el que se divertirá todo Barcelona a partir del próximo mes de febrero. Y será en el Teatro Español, donde PEDRO RUIZ, se reencarnará en nuestros más destacados políticos para destilar —sin veneno—, la forma y el fondo que tiene. Su actuación, será, sin duda, el acontecimiento del año en el humor político.

«La casa del placer», un éxito inagotable

Pasaron las fiestas navideñas, acabó el año 1977... pero lo que no pasa ni se acaba es el filón del éxito de la revista «La casa del placer», en el Teatro Apolo. Ha entrado en el nuevo año con la misma afluencia de público con que terminó el pasado, que en su segunda mitad batió el récord de visitantes. Y muchos repetirán, porque sus dos horas largas de espectáculo, saben a poco. Es tan perfecto... TANIA DORIS, la «vedette», de «las vedettes», 7 años haciendo felices a los barceloneses con su arte y su belleza exquisita y LUIS CUENCA, el cómico sin rival, 22 años haciendo reír a los barceloneses. Y los dos desde el mismo escenario del Teatro Apolo. Y aún tienen cuerda para años. Cada día son los mismos, pero distintos, más entregados a su arte y con nuevos matices dentro de su manera de hacer incomparable e inconfundible. Y con ellos, el resto de la compañía. Este es el secreto del éxito de «La casa del placer», y de todas las revistas COLSADA, que nunca se le puede escapar porque quiere y espera el público de los espectáculos que lleyan su firma y de sus artistas exclusivos. Por eso cuando tanto se habla de «Reyes del Paralelo», uno se pregunta ¿quiénes son los auténticos, por aclamación del público? Y éste sí que nunca se equivoca, porque siempre tiene razón. Y cuando tantos años lleva aplaudiendo a unos artistas y en el mismo escenario sin conocer el fracaso...

En el Saló Diana continuarán durante la próxima...

... semana las representaciones nocturnas de «Soledades» y las de tarde de «Aula-Brecht», a cargo de Feliu Formosa. Representaciones que, por cierto, han abierto un nuevo espacio teatral en el Diana, en el primer piso, que dan una mayor versatilidad al conjunto de la calle San Pablo.

TIVOLI

«UN FILME, EN SUMA, QUE HAY QUE VER POR SU CONTENIDO, PERO TAMBIEN POR LAS MARAVILLAS DE SU REALIZACION, EN LA QUE SE HAN ALCANZADO CUMBRES EXPRESIVAS INIMITABLES.»
(«La Vanguardia»)

Joseph E. Levine presenta
UN PUENTE LEJANO

CARTELERA

TEATROS

LICEO (Tel. 301-67-87. — Mañana noche a las 9'30, 31.ª de propiedad y abono a noches TURNA A: ASSASSINIO NELLA CATTEDRALE y EL GIRAVÓLT DE MAIG. Miércoles noche a las 9. 32.ª de propiedad y abono a noches TURNO B: TANHAUSER por la Cía. de Essen (Alemania). Jueves noche TURNO C. Ultima de ASSASSINIO NELLA VOLT DE MAIG.

APOLO. (Tel. 241-40-08). — El Palacio de la Revista. El teatro más acreditado de Barcelona. Todos los días, tarde, 6; noche 10'30. Colsada presenta su nueva compañía de Revistas con la reaparición de Tania Doris, la vedette de Barcelona, y el fabricante de carcajadas, Luis Cuenca, en el clamoroso éxito de la vodevilesca revista cómica: LA CASA DEL PLACER, espectáculo moderno evocando tiempos nuevos. Un gran montaje al estilo de París, Londres, Nueva York, etc. (Para mayores de 18 años.) Gran alarde mujeril. Desplazamiento inmejorable, autobuses 20, 57 y 64 y metro Lesseps estación Pueblo Seco le dejarán en la misma puerta del teatro.

BARCELONA. (Tel. 318-94-97.) Hoy descanso de la Compañía. Mañana 6'15 y 10'45, Manuel Collado presenta a Fernando Guillén en EQUUS, de Peter Shafer. Adaptación de Vicente Balar. Con Montserrat Carulla, Alberto Bové, Yolanda Ríos, Alfredo Cambreros, Antonio Segura, Margarita Díaz, Angel Pardo, en «Alan» y la colaboración extraordinaria de Margot Cottens. Escenografía y máscaras, Angel Cortés. Dirección: Manuel Collado. ¡Ultimos días! Lunes día 30, despedida de la compañía.

CALIOPE HORARIO CINE. — A partir del viernes, día 20, presenta todas las noches a las 10'45, el espectáculo musical «CALIOPE 78», el más divertido, sexy y audaz de Barcelona. Precio, 250 Ptas. con butaca, mesa y consumición incluida. CALIOPE. Balmes, 245. T. 217-45-99. Parking en el mismo edificio.

ROMEA. (Tel. 317-71-89). — HOY, descanso de la Compañía. Mañana, 6'30 y 10'30, últimos días del sensacional gran éxito «UNA ORQUESTA DE SEÑORITAS», de Jean Anouilh, traducción y adaptación Augusto Rave, creación de la COMPAÑIA COMEDIANTES DE SAN TELMO, de Buenos Aires.

SALA VILLARROEL. (Villarroel, 87. Tel. 323-03-75). — Presenta Cía. TEATRO TABANO con «SCHWEYK EN LA II GUERRA MUNDIAL», de B. Brecht. Música de H. Heisler. Funciones: miércoles, 22'30; jueves, 18'30 y 22'30; viernes, 22'30; sábado, 18'30 y 22'30. Precio único, 150 ptas.

TALIA. (Tel. 241-14-47). DESCANSO: LUNES Y MARTES. A PARTIR DEL MIERCOLES: tarde 6'15, noche 10'30. Compañía PACO MARTINEZ SORIA, presenta el gran éxito cómico ¡GUARDAME EL SECRETO, LUCAS!, de Dionisio Ramos (inspirado en un tema de Abati y Reparaz), con Pedro Hurtado, Isabel Pradas, Paquita Ferrándiz y ¡un gran reparto! Mayores 14 años. ¡¡MAS CARCAJADAS QUE NUNCA!! Venta anticipada.

VICTORIA. (Tel. 241-39-85). — Hoy descanso. Mañana tarde 5'30 y noche 10'30 Balaguer y Buira presentan LOCO, LOCO... PARALELO, con el fabuloso Paco Morán. Adiós a Barcelona del espectáculo más maravilloso de los últimos tiempos.

MUSICA

CALIOPE HORARIO CINE. — A partir del viernes, día 20, presenta todas las noches, a las 10'45, el espectáculo musical «CALIOPE 78», el más divertido, sexy y audaz de Barcelona. Precio, 250 Ptas. con butaca, mesa y consumición incluidas. CALIOPE. Balmes, 245. T. 217-45-99. Parking en el mismo edificio.

FUNDACIO MIRO. — Avui dilluns, a les 8 del vespre: GRUP INSTRUMENTAL CATALLA. Concert de Música Francesa Contemporània. Obres de Dubois, Ferrari, Fourès, Monnet i Xenakis.

Cafés - teatro

CALIOPE. VER salas de fiestas.

CALIOPE HORARIO CINE. — A partir del viernes, día 20, presenta todas las noches, a las 10'45, el espectáculo musical «CALIOPE 78», el más divertido, sexy y audaz de Barcelona. Precio, 250 Ptas., con butaca, mesa y consumición incluidas. CALIOPE. Balmes, 245. Tel. 217-45-99. Parking en el mismo edificio.

Teatro - Restaurante

CRAZY HORSE (El espectáculo de Barcelona). Diagonal, 490, presenta ESTO ES CRAZY. Un Espectáculo en primera línea mundial. Diariamente, Cena-Espectáculo 9'15 h. Espectáculo a las 11 h. y Espectáculo a la 1 h. Información y reservas: Teléfonos 227-41-91 y 217-30-09.

CINES

Cines de estreno

A.B.C. (Balmes, 306. Teléfono 218-51-76). — Tarde 4 continua «Orca» (La ballena asesina). Apto. Película: 4, 5'25, 7, 8'25 y 10'35.

ALCAZAR. (Teléf.. 302-40-13) Tarde 4'30. Noche 10'05. «El puente de Casandra». Mayores de 14 años y menores acompañados. Película: 4'40, 7 y 10'30.

ALEXANDRA. (T. 215-05-06). Tarde continua 4'30. Noche 10: «El huevo de la serpiente». (Pase película: 4'45, 7'15, 10'25). Unicamente mayores 18 años.

AMERICA. (Marqués del Duero, 123. Tel. 223-50-09). — «Tintorera», «¿Qué me pasa, doctor?». Mayores 18 años.

ARIBAU. (Tel. 254-51-08). — Tarde 4'15. Continua. Noche 10. «Mac Arthur, el general rebelde». Apto para todos los públicos. Película: 4'15, 6'50 y 10'30.

ASTORIA. T. 218-47-00). — Tarde continua 4. Noche 10'10. «Emmanuelle», v.o. subtitulada. (Pase película: 4'15, 6'15, 8'10, 10'35). Un filme «S». Unicamente mayores 18 años.

ATENAS. (Balmes, 265. Teléf. 247-49-80.) CINE FAMILIAR APTO. Tarde 3'30 continua: «20.000 leguas de viaje submarino», de Walt Disney. Pase película: 3'40, 6'05 y 8'25.

ATLANTICO. (Ramblas, 122. T. 301-18-29). — Continua 10 mañana: «La mujer del cura» y Nodo Color. Mayores de 18 años.

AVENIDA DE LA LUZ. Teléfono 301-18-14). Continua desde las 10 de la mañana. «Tentáculos» y «Estoy hecho un chaval». Apto.

BAILEN. (. 207-06-44). — Continua 4'15 tarde: «Cara a cara al desnudo» y «La horripilante bestia humana». Unicamente mayores 18 años.

BONANOVA. (Teléf. 247-34-02). Bigay, 6 (Muntaner-Mandri). Continua 4'15 tarde: «Cara a cara al desnudo» y «No somos de piedra». Unicamente mayores 18 años.

BORRAS. (Tel. 318-36-76). Continua desde las 4: Documental y «Madame Claude». Rigurosamente 18 años. Horario película: 4'15, 6'20, 8'25 y 10'35.

CAPITOL. (Tel 317-46-44. Rambla de Canaletas, 138). —Continua: «Viva Knievel». 3'40, 7'05 y 10'20. «Apache», 5'20 y 8'45. Apto.

CATALUÑA. (Tel. 318-06-91). Continua 10 mañana: «La herencia Ferramonti». (Pase película: 10'20, 12'40, 3, 5'20, 7'45 y 10'30). Unicamente mayores 18 años.

CALEDERON. (Tel. 242-28-24). Tarde continua 4. Noche 10: «Una mujer de la vida» (La Marge), v.o. subtitulada. (Pase película: 4'15, 6'10, 8 y 10'30). Unicamente mayores 18 años).

COLISEUM. (Tel. 317-89-46). — Tarde 4'25. Noche 10: «El perro». Mayores de 18 años y de 14 acompañados. Película: 4'40, 7 y 10'30.

COMEDIA. (Tel. 318-23-96). — (Mayores 14 años y menores acompañados). «New York, New York». Tarde, 4. Numeradas, 7 y 9'50.

CONDAL. (Marqués del Duero, 91. Tel. 242-31-32). — Tarde continua: «Las Vegas Lady». «Adulterios medievales». Mayores 18 años.

DIAGONAL. (Tel. 217-41-03.) Tarde 4'30 continua. Noche 10. «Annie Hall». Mayores de 18 años y mayores de 14 acompañados. Película: 4'45, 6'50 y 10'30.

DIAMANTE. (Tel. 251-07-36. Riera de Horta, 44). — Continua 4'15 tarde: «Cara a cara al desnudo» y «La horripilante bestia humana». Unicamente mayores 18 años.

DIORAMA 73. (Plaza Buen Suceso, 6. Tel. 318-12-91. Parking al lado.) — Continua a las 10'30: «Obrera y amante» y «Toda desnudez será castigada». 2'10, 3'35, 7 y 10'25. (Mayores de 18 años.)

DORADO. (Tel. 254-56-26). — Continua: «La espía que me amó», James Bond 007. 3'30, 7 y 10'35, y «El dormilón». Mayores de 14 y menores acompañados.

EDEN. (Telf. 318-77-85). — Continua 10 mañana: «Emmanuelle» (Pase película: 10'20, 12'20, 2'20, 4'20, 6'25, 8'25 y 10'30.) Un filme «S». Unicamente mayores 18 años.

EXCELSIOR. (Tel. 254-75-62). Tarde continua 4: «Miedo al escándalo de una mujer casada». Película: 4'10, 6'15, 8'15 y 10'30. 18 años.

FANTASIO. (Tel. 215-20-22). — Tarde a las 4'45 continua y noche 10'15: «La guerra de papá». Pase película: 5, 7 y 10'30. Apto para todos los públicos.

FEMINA. Tel. 317 53 39. Tarde 4'20 continua noche 10. «Perros callejeros». Mayores 18 años. Película 4'30, 6'45 y 10'30.

GOYA. (Tel. 318-19-84. Joaquín Costa, 68, esquina Ronda San Antonio. Parking Plaza Castilla.) — (Apto mayores de 18 años.) «Tintorera». Tarde, 4'20. Noche 10'20. Película: a las 4'20, 6'15, 8'10 y 10'40.

JAIME I. (Avda. Rep. Argentina, 267-269, y P.º San Gervasio, n.º 80. Tels. 247-11-02 y 247-43-96.) (Proyección y sonido de alta fidelidad.) — «Dos pillos y una herencia», Jack Nicholson-Warren Bet ty; «Tú perdonas... yo no», Terence Hill - Bud Spencer - Frank Wolff.

LICEO. (Tel. 223-48-50). «Viva Knievel» y «Apache».

LIDO. (P.º San Juan, 27. Tel. 225-49-19.) (Proyección y sonido de alta fidelidad.) — «Dos pillos y una herencia», Jack Nicholsos-Warren Beat-Terence Hill - Bud Spencer - ty. «Tú perdonas... yo no», Wolff.

MONTECARLO. (T. 215-00-69). Tarde 4, 6'45, y noche 10. Todas numeradas. «La guerra de las Galaxias». (Pase película: 4'15, 7'10, 10'25.) Unicamente mayores 18 años.

NOVEDADES. (T. 302-51-58.) Matinal 11. Tarde 4 continua. Noche 10 numerada: «El último tango en París». V.o. subtitulada. Unicamente mayores 18 años. Película: 11'10, 4'10, 6'45 y 10'30.

PALACIO BALAÑA. (San Antonio, 16, Sants, esq. Vallespir. Tel. 339-25-39). — Hoy tarde continua 3'15: «El último tango en París», v.o. subtitulada. Mayores de 18 años. Pase película: 3'30, 5'50, 8'05 y 10'28.

PALACIO DEL CINEMA. (Vía Layetana, 53. Tel. 301-03-50.) Continua desde las 4: «Las aventuras de Flesh Gordon». Película: 4'30, 6'30, 8'30 y 10'30. Mayores de 18 años.

PALADIUM. (Tel. 233-79-77. Rambla del Cazador, 2). — Continua 4 tarde: «Emmanuelle». (Pase película: 4'15, 6'15, 8'10 y 10'10). Un filme «S». Unicamente mayores 18 años.

PARIS. (Tel. 318-21-36). — Continua desde las 10 mañana: «Emmanuelle II» (La antivirgen) Película: 10'10, 11'50, 1'25, 3'15, 5'10, 7, 8'50 y 10'45. Un filme «S». Rigurosamente mayores de 18 años. En v.o. con subtítulos en español.

PELAYO. (Tel. 317-64-41). — Continua 10 mañana: «Emmanuelle». (Pase película: 10'20, 12'20, 2'20, 4'20, 6'25, 8'25 y 10'30). Unicamente mayores 18 años.

PETIT PELAYO. (T. 317-64-41.) Continua 10 mañana: «El cura casado» y «Escándalo». Unicamente mayores 18 años.

POLIORAMA. (Tel. 317-75-99. Ramblas, 115). — Continua 10 mañana: «El mirlo macho». (Pase película: 10'15, 12'15, 2'15, 4'15, 6'20, 8'20 y 10'25). Unicamente mayores 18 años.

PRINCIPAL PALACIO. (Tel. 317-31-46. Ramblas, 27). — Continua: «La Coquito» y «Marlowe, detective muy privado». Mayores de 18 años.

REX. (Avda. José Antonio, 463. Tel. 223-10-60). — Tarde 4'20 continua. Noche 10'10: «Orca, la ballena asesina». Película: 4'20, 6'15, 8 y 10'30. Apto.

ROMA. (Tel. 253-97-45. Aragón, 197, entre Aribau y Muntaner. Parking: Aribau, 63.) «Toda desnudez será castigada». (Mayores 18 años.) Tarde, 4, continua. Noche, 10'05. Película: 4, 6, 8 y 10'25.

RIO. (Matanzas, 40 Teléfono 251-13-22. Calefacción.) — «El último tango en París». Mayores de 18 años.

SAVOY. (Tel. 215-37-76).—«Los rescatadores», de W. Disney. Desde las 10'30 h. Película: matinales, 10'40 y 12'20; tarde continua desde las 3'30. Película: 3'30, 5'10, 6'50, 8'30 10'10. Apto.

SELECTO. (Mayor de Gracia, 175. Tel. 217-14-63.) — «El escándalo» y «El cura casado». (No apto.)

TIVOLI. (Tel. 318-60-98). — Tarde 5'35. Noche 9'35: «Un puente lejano». Mayores de 14 años y menores acompañados. Película: 6 y 10.

URGEL. (Tel. 243-79-54). — Tarde 4'30 continua. Noche 10'05: «Abismo». Apto. Película: 4'30, 7 y 10'30.

VERSALLES. (Mallorca, 463. T. 236-49-54). — «Viva Knievel». Película: 3'30, 7 y 10'25. «Apache». Película: 5'25, 8'50.

Salones de Cinerama

CINERAMA FLORIDA. (Teléfono 224-16-06.) Tarde continua 4,15. Noche 10,15 «Dios bendiga cada rincón de esta casa». (Pase película 4,30, 6,20, 7,50 y 10,40.) Unicamente mayores 18 años.

CINERAMA NUEVO. (Teléfono 241-38-00.) Tarde 4, 6,45 y noche 10, todas numeradas «La guerra de las galaxias». (Pase película 4,15, 7,10 y 10,30.) Autorizada todos los públicos.

CINERAMA WALDORE. (Teléfono 223-23-02.) Tarde continua 4. Noche 10 «Drum». (Pase película 4,15, 6,20, 8,05 y 10,25.) Unicamente mayores 18 años.

Salones de Vistarama

REGIO VISTARAMA PALACE. Tel. 241-24-63. Tarde, 4,15 continua. Noche, 10,10, «Montaña rusa». Presentada en Vistarama. (Película: 4,25, 6,45 y 10,30.) Para todos los públicos.

Arte y Ensayo

ALEXIS 143. (Tel. 215-05-06. Vestíbulo Alexandra.) Continua desde 10 mañana, «Jonás, que cumplirá los 25 en el año 2.000», v. o., de Alain Tanner. 10'15, 12'40, 3, 5'25, 7'45 y 10'10 y corto. (Mayores yores 18 años.)

AQUITANIA. (Tel. 230-50-07.) Tarde continua 4'30. Noche 10, «Les valseuses» (Los rompepelotas), v. o. subtitulada. Pase película: 4'45, 7'10, 10'30. (Unicamente mayores de 18 años.)

ARCADIA. (Tel. 228-65-16.) — Tarde continua 4'45. Noche 10'15, «Lenny», v. o. subtitulada. Pase película: 5, 7'25 y 10'30. (Unicamente mayores 18 años.)

ARKADIN 1. (Trav. de Gracia, 103. Tel. 228-94-27.) — Sesiones 4'10, 6'15, 8'20 y 10'25, «La Cecilia», v. o., de Jean Louis Comolli. Película: 4'10, 6'15, 8'25 y 10'25. (Mayores de 18 años.)

ARKADIN 2. (Trav. de Gracia, 103. Tel. 228-94-27.) — Sesiones 4, 6'10, 8'10 y 10'15, «La batalla de Chile», de Patricio Guzmán: 1.ª parte, «La insurrección de la burguesía». 4'15 y 8'25; 2.ª parte, «El golpe de estado». 6'20 y 10'30. (Mayores 18 años.)

ARS. (Atenas, 27. T. 211-75-43.) Continua desde las 4, «The last picture show» (La última película), v. o., de Peter Bogdanovich. 4'05, 6'15, 8'20 y 10'30 y corto. (Mayores 18 años.)

ATLANTA. (Tel. 301-83-86.) — Continua 10 mañana, «Bilitis», v. o. subtitulada. Pase película: 10'20, 12'05, 2'05, 4'15, 6'25, 8'10, 10'20. (Unicamente mayores 18 años.)

BALMES. (Tel. 227-87-26.) — Tarde continua 4. Noche 10'05, «Delicias turcas», en v. o. Película: 4'10, 6'05, 8 y 10'30. (18 años.)

BOSQUE. (T. 227-07-93. Rambla del Prat, 20.) — Tarde, continua 3'40. Noche 10'20, «Los cuentos de Canterbury», v. o. Película: 3'45, 5'50, 7'55 y 10'30. (Mayores 18 años.)

CAPSA. (V. Layetana-Aragón.) Tel. 215-73-93.) — Sesiones: 4'15, 6'15, 8'15 y 10'15, «Las vacaciones de Mr. Hulot», v. o., de Jacques Tati y el corto «Charlot travesti». Película: 4'30, 6'30, 8'30 y 10'30. (Apto.)

FILMOTECA NACIONAL. Calle Mercaders, 32. Teléfono 310-72-49.) — Hoy, 4: «Niebla y sol», J. M.ª Forqué. 6: «La mujer y el monstruo», de Jack Arnold, v.e.b. 15: «Carmen», de Ch. Chaplin. «Las campanillas blancas florecen en septiembre», Ch. Ziewer, Alemania. v.os.e.

MALDA. (Carrer del Pi, 5. Galerías Maldá. Tel. 317-85-29.) Continua de 5 a 9'25. Noche 10'15, «Lenny», v. o., de Bob Fosse, con Dustin Hoffman. 5'15, 7'35 y 10'30 y el corto «Madison». (Mayores de 18 años.) ¡Ultimo día! Mañana, estreno «La ley del más fuerte».

MORATI. (Muntaner, 246. Teléfono 217-82-06.) — Hoy, reservado Socios «Club Vanguardia»

MARYLAND. (T. 301-70-94.) — Tarde continua 4: «La locura americana». Película: 4'15, 8'25 y 10'30. (18 años.)

PADRO. (Carrer de la Cera, 31. Tel. 241-05-98.) — Continua desde las 4, «A propósito de Pinochet». 4, 7'25 y 10'55, y «La perla de la corona». 5'20 y 8'55. Todo en v. o. (Mayores 18 años.)

PUBLI 1. (Teléfonos 215-18-03 y 215-72-67.) — Continua desde 11'30 mañana: «Le souffle au coeur», de Louis Malle con Lea Massari y Daniel Gelin. V. o. en francés, con subtítulos. Cortometraje. Pase película: 11'40, 2'10, 4'40 y 7'10. Noche, 10'30. (18 años.) ¡Ultimos días!

PUBLI 2. (Teléfonos 215-18-03 y 215-72-67.) — Continua desde 11'30 mañana: «Metti, una sera a cena...» (Supongamos que una noche, cenando...), de Giuseppe P. Griffi, con J. L. Trintignant, Lino Capolicchio, Tony Musante, Florinda Bolkan y Annie Girardot. V. o. en italiano con subtítulos. Cortometraje. Pase película: 11'45, 2'25, 5'05, y 7'45. Noche, 10'30. (18 años.)

Salones de reestreno

ARENAS Y GAYARRE. — «Ha llegado el águila» y «Un toque de suerte».

ARNAU. — «Billy y dos sombreros», «El Santo contra Blue Demont en la Atlántida».

ASTOR. (P.º Fabra y Puig, 141. Tel. 251-80-¿4). — «Ha llegado el águila» y «Un toque de suerte».

BARCELONA. — «El mirón» y «Quiero la cabeza de Alfredo García».

BOHEMIO Y GALILEO. (Tels. 223-10-38 y 339-36-52.) — «La lozana andaluza» y «Los cazadores».

CASTILLA. (Tel. 301-26-37). «Eva, limpia como los chorros del oro y «Tú perdonas... yo no».

CENTRICO. (Peu de la Creu, 2. Tel. 242-72-41). — Continua desde las 4, sólo hasta mañana, «Johnny cogió su fusil», versión doblada (6'15 y 10'20) y «Joe Hill», v.o. (4 y 8'05). Mayores 18 años.

CINEMAR. — Continua desde las 10: «Cómo destruir el agente más famoso del mundo» y «Sin ley y sin esperanza».

CRISTAL. (Tel. 350-54-26. Viladrosa, 84-86.) — «La lozana andaluza» y «Los cazadores». No apto.

DELICIAS. (Travesera de Gracia, 224. Tel. 213-43-40.) — «Me siento extraña» y «El jovencito Draculín».

DUCAL. (Besalú, 30. Teléfono 255-06-15). — «Cuento de las sábanas blancas» y «Violación bajo el sol».

EMPORIUM. (Independencia, 238). — «El juramento del corsario negro» y «El expreso de Chicago». 18 años.

GALERIA CONDAL. (Teléfono 301-75-95.) — Desde 10'30. No apto. «Muerte por prescripción facultativa», M. Piccoli. «El fantasma del Paraíso», de Brian de Palma.

IDEAL. (Wad Ras, 196. Pueblo Nuevo. Tel. 309-31-27). — Tarde continua: «Me siento extraña» y «El pobrecito Draculín». 18 años.

LATINO. (Ramblas, 27. Teléf. 301-61-27). — «Los vengadores del karate» y «Pasión».

LORETO. — «Pantaleón y las visitadoras» y «Domingo negro».

MARAGALL. (Paseo Maragall, 83-85. Tel. 255-21-73.) — De lunes a miércoles, continua desde las 4: «El hombre que amó a "Cat Dancing"» y «El equívoco». Mayores 18 años.

MODERNO. (Gerona, 175. Tel. 257-16-47). Tarde continua: «La lozana andaluza» y «Los cazadores». Mayores 18 años.

NAPOLES. (Avda. S. Antonio, M. Claret, 168. T. 236-51-25.) «Adulterios medievales» y «Las Vegas Lady». Mayores 18 años.

NIZA. — «Fraude matrimonial» y «Los vengadores del karate». Mayores 18 años.

ODEON. (Tl. 251-67-32). — «Ha llegado el águila» y «Y un toque de suerte».

PEDRO IV. (Alfonso el Magnánimo, 59. Tel. 307-06-66.) Tarde continua: «La lozana andaluza» y «Los cazadores». 18 años.

RIVOLI. (Avda. Meridiana, 248. Tel. 349-09-20.) Calefacción.) Continua: «Me siento extraña» y «El pobrecito Drácula». 18 años.

SPRING. — «Me siento extraña» y «El pobrecito Draculín».

TEXAS. — «Exodo» y «La máscara de acero».

TRIUNFO. (Pedro IV, 202. Tel. 300-19-98). — «La enfermera» con Ursula Andress y Luzziana Paluzzi y «Es pecado, pero me gusta». (Mayores de 18 años).

VERNEDA. (Guipúzcoa, 99. T. 313-62-37.) — «Viaje al centro de la Tierra», con Pep Munné e Ivonne Sentís, y «Los caballeros de la mesa cuadrada y sus locos seguidores». (Toleradas.)

VERDI. (Tel. 228-51-33.) — «Cuentos de las sábanas blancas» y «Violación bajo el sol». Mayores 18 años.

VICTORIA de San Andrés. (P.º Fabra y Puig, 53. Calefacción.) — «La lozana andaluza» y «Los cazadores». No apto.

SALAS DE FIESTA

CALIOPE. — Sesión continua de «Caliope Sexy Show» todas las tardes, de 5 a 9. Sólo por 300 ptas. con consumición incluida (incluso sábados, domingos y festivos). Desnudos audaces siempre diferentes con emoción y diversión constante asegurada. Caliope. Balmes, 245. Tel. 217-45-99. Constante renovación de espectáculo. Parking en el mismo edificio.

CALIOPE NOCHE. — Cambio de espectáculo cada mes. Presenta del 1 al 31 de enero, la sensacional producción SEX PARTY SHOW. Gran espectáculo, saroso, muy sabroso, como siempre. Pases todas las noches a las 12'20. Viernes, sábados y vísperas festivos, a las 12'20 y a las 2. Precios con consumición incluida. De domingo a jueves, 300 ptas. Viernes, 450 ptas. Sábados y vísperas festivos, 600 ptas. No nos engadamos buen espectáculo, la ñemos, no pague más. Todos diferencia está en el precio. serve su mesa. Tel. 217-45-99. Parking en el mismo edificio.

CALIOPE HORARIO CINE. A partir del viernes día 20 presente, todas las noches, a las 10'45, el espectáculo musical «CALIOPE 78», el más divertido, sexy y audaz de Barcelona. Precio 250 Ptas. con butaca, mesa y consumición incluida. CALIOPE. Balmes, 245. Tel. 217-45-99. Parking en el mismo edificio.

CIRO'S CABARET. (Muntaner, 244. Tel. 227-59-89. Contestador autom. para reservas 217-39-59.) — «EROTIC SEXY BOUM». El más completo espectáculo de sexy humor que puede ver en Barcelona. Cada noche a las 12 y 2. Con la n.º 1 del sexy mundial «POUPEE LA ROSE» (del CRAZY HORSE «de PARIS»). El no va más del humor, NINO RIVERO. La atracción que usted había soñado ver en realidad, TIFFANY and JOHN. CIRO'S CABARET ha sufirdo una transformación que usted debe conocer. Caballeros... la ocasión la pintan CIRO'S.

JAZZ-CAVA. Satchmo. (Barmes, 169. Telf. 227-41-91. Presenta diariamente a TETE MONTOLIU (cuarteto).

LAS VEGAS. (C. Aribau, 230. Tel. 227-36-64.) — Noches: Los del Río y Orquesta Piel de Toro».

MARTIN'S CABARET. — ¡El buen humor y el buen sexy desde siempre! P.º de Gracia, 130. T. 218-71-67 (reservas desde 9 noche. Viernes y sábados desde 7 tarde). Cada noche a las 12 y 2 presenta el más completo show. FESTIVAL ELB UEN SEXY y FESTIVAL DEL BUEN HUMOR. Y... para los solitarios el ambiente más particular. Baile con orquesta. Domingos, cerrado.

BOITES

BALMES, 245. Todas las tardes ambiente y música joven para gente joven de 6 a 9,30. Cada noche en Discoteque Balmes, 245, tiene una cita con la mejor música rabiosamente nueva. Gran ambiente, y por las noches... ya sabe... ENTRADA LIBRE. Discoteque Caliope, Balmes, 245, de 11 hasta las 4 de la madrugada.

CALIOPE HORARIO CINE, A partir del viernes día 20 presenta, todas las noches a las 10,45, el espectáculo musical «Caliope 78» el más divertido, sexy y audaz de Barcelona. Precio 250,— pesetas, con butaca, mesa y consumición incluida. CALIOPE. Balmes, 245. Tel. 217-45-99. Parking en el mismo edificio.

LAS VEGAS. (C. Aribau, 230. Teléf. 227-36-64.) — Tardes: Discotheque.

ATRACCIONES

CALIOPE HORARIO CINE. A partir del viernes día 20 presenta, todas las noches a las 10,45, el espectáculo musical «Caliope 78», el más divertido, sexy y audaz de Barcelona. Precio 250,— pesetas, con butaca, mesa y consumición incluida. CALIOPE. Balmes, 245. Tel. 217-45-99. Parking en el mismo edificio.

MUSEO DE CERA DE BARCELONA, Rambla Sta. Mónica, 4 y 6. 300 personajes de la Historia y la actualidad en un inolvidable espectáculo audiovisual. Laborables de 10,30 a 1,30 y de 4 a 7. Sábados y festivos de 10,30 a 1,30 y de 4 a 8 (Metros Atarazanas).

EL AUTOCINE. Entrada por desvío Aeropuerto a 200 m. primer cruce izq. dirección El Prat. (Seguir señalización), Burt Lancaster en «Apache». Laborables 8 y 10,30. Festivos 7 y 9,30. (Servicio de bar.)

Ministerio de Educación, Cultura y Deporte

MENSAJES COMERCIALES
ofertas y demandas

Ventas PISOS

¡PRECIOS INICIALES DE PROMOCION!
250.000 ENTRADA UNICA
3 dormitorios, comedor - estar, cocina, baño, gran galería. Bloque aislado. Renta Limitada. Amplias zonas ajardinadas. Véalos en Av. Lloreda, 56 - 64, de Badalona
NIKER
Tel. 227-22-22

¡EN EL CENTRO DE SAN CUGAT!
A 5 minutos estación FF. CC., pisos 3 y 4 dormitorios, comedor - estar, cocina, 2 baños. 400.000 Ptas. entrega llaves. Véalos en c. Santa María, 26 - 28
NIKER
Tel. 227-22-22

PISOS 1.470.000 PTAS. PRECIO TOTAL
PRECIOS ASEQUIBLES PARA QUE UD. VIVA BIEN
3 y 4 dormitorios, comedor - estar, cocina, baño y lavadero. Véalos en Cra. Sardanyola, 50 - 52, de San Cugat del Vallés
NIKER
Tel. 227-22-22

C. VALENCIA, núm. 387 - 389
(JUNTO DIAGONAL)
Pisos de 3 y 4 dormitorios
Entrada desde 600.000 Ptas.
Resto facilidades en 10 años
Opcional: PLAZAS DE PARKING
Tel. 240-20-95 y 349-37-29
EDIFICACIONES ADRIANO, S. A.

MINI PISOS
EN:
P.° CARLOS I, 104
(Junto Metro Meridiana)
Muy soleados, excelentes acabados
Facilidades de pago en 10 años
Tel. 340-20-95 y 349-37-29
EDIFICACIONES ADRIANO, S. A.

INVERSIONISTAS
ESTUDIOS, excelentes acabados y grandes facilidades, en P.° Carlos I, 104 - 106 (Junto Metro Meridiana)
Tel. 340-20-95 y 349-37-29
EDIFICACIONES ADRIANO, S. A.

Este anuncio va dirigido a los que están buscando un «habitat» de lujo a un precio razonabble
130 m.2 habitables, habitáculo totalmente insonorizado, parket en zona noble, cerámica italiana, etcétera
Infórmese, al 317-12-54

ATICO - ZONA ALTA
(CRAYWINCKEL)
Unico. Nuevo, a estrenar
100 m.2 y amplias terrazas
Orientado al sol
Realmente acabados
1.ª calidad
Visite piso muestra en:
c. Virgen del Carmelo, n.° 11 y 13
Tel. 317-12-54

SAN GERVASIO
(PADUA)
Estudios 1 y 2 dormitorios
- Bien comunicados
- Gocina independiente
- Confort y calidad
- Centrífugos y tranquilos
- Entrada y condiciones a convenir. Somos constructores (hipoteca hasta 11 años, opcional)

Llame e infórmese al Tel. 317-13-50

Junto Club Náutico de San Pol
APARTAMENTOS LUJO
Avda. Doctor Furest, 14 - 12
- Comedor - salón 32 m.2
- Gran cocina
- Electrodomésticos incl.
- 4 dormitorios dobles
- Fantástico hall
- Parking en el edificio
- Terrazas

Infórmese: Tel. 317-12-54

CASTELLDEFELS
APARTAMENTOS SANT JAUME, MONTEMAR
- 3 - 4 dormitorios
- Comedor salón
- Cocina equipada
- Baño y aseo
- Terrazas
- Calefacción propano
- Parking, piscina
- Amplias facilidades

Información:
FINCAS SOLIFELS
Tel. 665-23-54

MAGNIFICO PISO
150 m.2, c. Diputación, 44, 5 dormit., 3 baños, 2 terrazas, aire acondic. frío y caliente, magnífica cocina
Tel. 243-60-03
A.P.L., de 9 a 14 horas

PISOS de LUJO EN GRANOLLERS - CENTRO
- 4 - dormitorios dobles
- Comedor - salón
- Gran cocina, totalmente equipada
- Baño completo
- Aseo
- Gran terraza
- Escalera de mármol
- Pago mensual, los 3 primeros años, 20.000 Ptas.; 9 años restantes, 10.000 Ptas.

TODO INCLUIDO
VISITE PISO MUESTRA
Inf.: Tel. 317-12-54/04

Viva fuera de la contaminación, nosotros tenemos lo que usted busca
Piso: 4 hab., salón comedor, cocina equipada, etc.
TAN SOLO POR 2.100.000 Ptas.
Entrega de llaves a la firma del contrato
Resto facilidades
Tel. 317-12-54

ATENCION
Oferta lanzamiento
Pisos de 3 - 4 habitaciones, salón - comedor, baño, cocina con armarios, jardín propio en el mismo edificio
Llaves mano
Entrada UNICA 200.000 Ptas.
Tel. 317-12-54

SAN ANDRES, 477
PISOS 3 DORM., EXCELENTES ACABADOS, SOLO 400.000 PTAS.
ENTREGA LLAVES EN EL ACTO
INF. EN EL PROPIO EDIFICIO Y EN PROCER, S. A.
AVDA. MERIDIANA, 580 — Tel. 345-92-96 y 345-91-46
De 10 a 1 y de 4 a 8

INVIERTA
A partir de 250.000 Ptas., en la entrada de un apartamento completamente amueblado y decorado, que le dará una mejor rentabilidad, mayor plusvalía y seguridad a sus ahorro. (Alquilado inmediatamente por la propia organización inmobiliaria)
Visítenos en Pza. Mossén Clapes, 16
Tel. 345-92-96 y 345-91-46. PROCER, S. A.

TURO PARK
JUAN SEBASTIAN BACH, 6 y 8
240 m.2 por vivienda. Superlujo
HIPOTECA CAJA DE AHORROS: 7 millones
Verifique personalmente la calidad del edificio
SIGNO (10 años en 1.ª línea)
BALMES, 243 — Teléfono 217-17-50

CHAFLAN CALLES ALMERIA Y JUAN BRAVO
(ZONA SANTS)
VEA PISO MUESTRA TOTALMENTE DECORADO
SIGNO (10 años en 1.ª línea)
BALMES, 243 — Teléfono 217-17-50

NO VISITE LOS...
APARTAMENTOS
COMPLEJO RESIDENCIAL MORE
(SALIDA DE SAN POL DIRECCION FRANCIA DESPUES HOTEL GRAN SOL)
- 140 m.2; 4 dormitorios dobles, 2 baños, gran salón comedor, magnífica cocina, armarios empotrados, amplias terrazas, calefacción, acabados de lujo
- 2 pistas de tenis, 2 piscinas, cuarto trastero, gran parking subterráneo, magnífico jardín, paso subterráneo a la playa

VISITAS: SABADOS Y FESTIVOS
Tel. 243-60-03, de 9 a 14
SI NO QUIERE LO MEJOR

SAN GERVASIO
BERTRAN, 82-84
- 4 dormitorios
- Comedor - estar
- Cocina completamente equipada y horno alto
- Cuarto de baño, aseo
- Calefacción individual
- Facilidades 12 años

ACEPTAMOS SU PISO COMO PARTE DEL PRECIO
SPAI
Información en la misma obra
Horarios, de 10 a 1.45 y de 4 a 8
Festivos, de 10 a 2
Tel. 218-40-16 y 218-40-12
Esperamos su visita

APARTAMENTOS
En el Paseo Marítimo de MALGRAT DE MAR
EDIFICIO MAR DE MALGRAT
Segunda fase - 1, 2, y 3 DORMITORIOS
Facilidades 11 años, piscina, pista polideportiva, parque infantil y gran zona ajardinada
Solicite información a S.A.E. RETIMALLA
Tel. 323-18-54 o **254-59-82**
Visita sábados y festivos

PARA INVERSIONISTAS
ALVAREZ - VALLS
OFRECE ESTUDIOS, PISOS, LOCALES COMERCIALES Y PARKING CONSTRUCCION PROPIA, MAXIMA CALIDAD
Sicilia, 360 - 368 (Córcega)
Berlín - Numancia (L. Corts)
Calvet, 59 (Vía Augusta)
Aragón, 135 - 139 (Urgel)
Consejo de Ciento, 342 (P.° San Juan)
Viladomat, 45 - 53 (Avda. Mistral)
Córcega, 544 - 548 (Martina)
CONSEJO DE CIENTO, 360. — Tel. 302-44-62 y 301-39-47

VENTAS CASAS

SI TIENE UD. UNA PARCELA
Por una pequeña entrada adaptada a su presupuesto y 10 - 12 años para pagar el resto, le construimos su chalet en la zona de Cataluña que desee. Incluido TODO: Proyectos, permisos, visados, intereses, etc. En una sola operación sin problemas ni demoras
¡SOMOS ESPECIALISTAS EN CHALETS!
Visítenos en: VERMEX, P.° de Gracia, 62, 1.ª, derecha, BARCELONA
Tel. 215-59-35 (Horas de oficinas)

Constructora de chalets
Construye ahora su chalet. Disfrútelo en pocos meses
¡A pagar en 11 años!
Tel. 230-92-22 y 239-52-97

VENDO CHALET
A 50 KMS. DE BARCELONA
POR 1.900.000 PESETAS
- 3 habitaciones - Comedor - Cocina - Cuarto baño completo - Terraza y JARDIN DE 800 m.2

DOY FACILIDADES
DIRECTO DE PROPIETARIO
TEL. 204-18-56

¡ATENCION!
BAGUR - RESIDENCIAL
(Bagur - Aiguablava)
Propietario de la mejor zona deportivo-residencial de la zona, vende Torres, llaves en mano hoy, de 2, 3 y 4 hab., con todas las comodidades. Optima situación, muy cerca de playa y del pueblo. Entre pinos, gran zona deportiva exclusiva. Todo incluido por 26.000 Ptas. al mes
Precio desde 2.150.000 Ptas. Entrada a convenir. ¡Aprovéchelo!
Llame ahora el 318-69-84. Sábados y festivos al (972) 62-30-45
MANDAMOS INFORMACION

VIVA A SEIS PASOS DEL MAR EN LA ESCALA
Vendo dos torres, de 2 y 3 hab. nuevas. A estrenar ya. Suelo cerámica. Todo de 1.ª Zona exclusiva con piscina, tenis, restaurante, etc. Sólo propietario. Precios desde 2.350.000 Ptas. facilidades hasta 11 años
Infórmese al Tel. 302-18-41

OCASION
POR 1.950.000 PESETAS
VENDO CHALET-REFUGIO EN PORT DEL COMTE
DOY FACILIDADES HASTA 48 MESES
DIRECTO DE PROPIETARIO
TEL. 204-18-56

PLAYA DE ARO
VENDO MI TORRE
PRECIO: 1.950.000 Ptas.
ENTRADA: 350.000 Ptas.
SITUADA: Frente al mar, entre pinos y césped
DONDE: En «MAS AMBROS» junto a la playa y al lado del pueblo
APLAZADO: en 12 años
INFORMACION: en Torre T1 (972) 65-00-92
En Barcelona: 318-69-84
ATENCION: Le mandaré por correo foto y plano de la torre y acabados interiores

CALA A'GUABLAVA
TORRE 5 HABITACIONNES
En 1.ª línea de mar. Nueva, impecable, 3 baños, salón biblioteca, grandes terrazas sobre el mar. Piscina 10 por 8, bodega, garaje. Todo el pavimento de grés catalán, etc., etc., 27.000 Plm.2 terr. Precio T. 1.730.000 y 4 y 8 años de fac. Entr. 420.000
Informes Sr. Roger, mando fotos y planos
Tel. 207-18-58. Sábados y festivos: Tel. (972) 62-21-63

PLAYA D'ARO
TORRE ESTILO CALIFORNIA
4 hab. Nueva, con gran jardín 52.000 Plm.2, piscina familiar 10 por 8 m. Grandes terrazas. Acogedor salón, biblioteca, bodega, garaje 2 coches, persianas de librillo, 2 baños, 1 aseo, maravillosa cocina - office. Es un sueño. Cerca de las playas. Precio T. 1.720.000 Ptas. y fac. a 8 años. Entrada: 460.000
Infórmese en el Tel. 207-14-12

COSTA DORADA
ARCO BARA «OCASION»
Venta solares con vistas al mar. Solar + Torre, 2 habitaciones. 950.000 Ptas., facilidades hasta 10 años
Informes al Tel. 381-06-27 y 388-11-34

ESTABLECIMIENTOS

FLORISTERIA
Bien situada
No poder atender
Tel. 319-57-57 (6 a 8)

Ventas TERRENOS

ATALAYA MEDITERRANEA
Autopista Tarragona, salida 8, después de Vilafranca, dirección San Jaime dels Domenys (hay indicadores). Terrenos completamente urbanizados, con todos los servicios e instalaciones, pinos y fantásticas panorámicas. Torres a su gusto y medida, 200 ya construidas
Propietario - constructor
Tel. 257-37-00

DEMANDAS

JUAN MARTIN DE ZABALA y Cía., S. L.
Importadora de herramientas de corte ya introducidas en el mercado Catalán precisa:
VENDEDOR TECNICO
Como Representante en exclusiva
Interesados envíen curriculum vitae al apartado 1.355, BILBAO

OPORTUNIDAD
Para personas con tiempo libre
Que residan en Barcelona y su provincia, principalmente en Barcelona, zona Princesa - Plaza Palacio, Barcelona Estación Norte - Salón Víctor Pradera, Barcelona Plaza Sanllehy - Carmelo, Barcelona todas las zona, Manlleu, Manresa, Cardedeu, La Garriga, San Celoni y Santa Perpetua
Ofrecemos trabajo continuado de cobro y reparto en zonas cercanas a su domicilio. Escribir con sus datos personales a la Rf.° D.C. 03 al Apartado de Correos n.° 1.661, de Barcelona

Ministerio de Educación, Cultura y Deporte

TELEVISION PROGRAMA SEMANAL

PRIMER PROGRAMA

LUNES

14.05 PROGRAMA REGIONAL: «MIRAMAR»
14.30 TELEDIARIO
15.20 SE BUSCA COMPAÑERO: «Carolina». — Wolf Brinkmann es invitado a pronunciar una conferencia en una reunión de ingenieros constructores. Carolina, antigua amiga de Wolf, le acompaña en el viaje con la intención de pasar unos días juntos en un hotel de la montaña. La muchacha le confía a Wolf sus intenciones de divorciarse. El marido, Tom Fuhrmann, que ama a su esposa, se presenta en el hotel para rogar a Carolina que vuelva con él.
16.15 CAFE-CONCIERTO
16.45 GENTE
18.20 UN GLOBO, DOS GLOBOS, TRES GLOBOS
19.30 300 MILLONES
20.30 TELEDIARIO: Segunda edición.
21.45 GRANDES RELATOS: «Capitanes y reyes» (capítulo III). — Rechazada en su amor por Joseph, Elizabeth Healey se entrega en venganza al mujeriego y falto de escrúpulos Tom Hennessey, quedando embarazada. Busca entonces una artimaña, valiéndose de la influencia política de Hennessey, para que se declare casada con un oficial de la Unión, ya muerto en el campo de batalla. Al celebrar la buena nueva de su esperado nieto, Ed Healey sufre un ataque al corazón, dejando casi toda su fortuna a Josep, Martinique, Elizabeth y la señorita Emmy.
22.45 ULTIMA HORA

MARTES

14.05 PROGRAMA REGIONAL: «MIRAMAR»
14.30 TELEDIARIO
15.20 HARRY-O: «La última heredera». — Harry acude a la mansión de Letty Moys, por encargo de su sobrino Jeff, que teme que sus tíos puedan atentar contra alguno de los posibles herederos. Acuden a la mansión los familiares de Letty, que misteriosamente van muriendo, hasta quedar Anne y la propia Letty. Harry intenta descifrar el misterio.
16.15 LOS ESCRITORES: Fernando Vizcaíno Casas, de reconocido prestigio como jurista y profesional de la abogacía, es también un escritor oportuno, popular, ameno.
16.45 GENTE
18.20 UN GLOBO, DOS GLOBOS, TRES GLOBOS
19.30 LAS REGLAS DEL JUEGO: «La Tierra». — En este programa se presenta al hombre como un animal de tierra y demás de su tierra. En esta perspectiva se habla de Gibraltar y de Palestina, con la intervención de Lord Home, ex primer ministro de Gran Bretaña y Jack Jones, líder de los Sindicatos del Transporte de ese país y de otras personalidades.
20.30 TELEDIARIO: Segunda edición.
21.05 EL HOMBRE Y LA TIERRA: «Los pájaros carpinteros» (III). — El programa que nos presenta Félix Rodríguez de la Fuente, está dedicado a la vida y las costumbres de los pájaros carpinteros.
21.35 ESCALA INTERNACIONAL: Desde la Escala de Barcelona, un programa de music-hall.
22.45 ULTIMA HORA

MIERCOLES

14.05 PROGRAMA REGIONAL: «MIRAMAR»
14.30 TELEDIARIO
15.20 EUROPA, PODEROSO CONTINENTE: «Una cierta cantidad de violencia».
16.15 CAFE CONCIERTO
16.45 GENTE
18.20 UN GLOBO, DOS GLOBOS, TRES GLOBOS
19.30 HISTORIA DE LA MUSICA POPULAR: «Todo lo que necesitas es amor». — Iniciamos hoy esta serie, con un programa que es en sí mismo una pequeña historia de la música popular.
20.30 TELEDIARIO: Segunda edición.
21.05 DOSSIER o LOS RIOS
21.35 STARSKY Y HUTCH: «Matar a Huggy Bear» — Un vulgar ratero asalta una confitería, y su sorpresa es mayúscula al descubrir que su botín asciende a cincuenta mil dólares. La confitería es la tapadera de un negocio de apostadores ilegales. El ratero se asusta y encarga a Huggy, el amigo de Starsky y Hutch, que devuelva el dinero.
22.45 ULTIMA HORA

JUEVES

14.05 PROGRAMA REGIONAL: «MIRAMAR»
14.30 TELEDIARIO
15.20 LA MUJER POLICIA: «Diseños de terror». — Diversas empresas de alta costura están siendo objeto de atentados y otras coacciones por parte de elementos de la Mafia para forzarlos a realizar los transportes de sus mercancías en camiones del «sindicato». Pepper se introduce como modelo, en una de las empresas aún respetadas, tratando de anticiparse al próximo paso de los mafiosos.
16.15 PINTORES EN EL TIEMPO
16.45 GENTE
18.20 UN GLOBO, DOS GLOBOS, TRES GLOBOS
18.40 BALONCESTO: Copa de Europa: Real Madrid-Mobilgirgi.
20.30 TELEDIARIO: Segunda edición.
21.05 LOS TRES ETCETERAS DE DON SIMON, de José María Pemán. — En 1810, al recibirse en un pueblecito próximo a La Carolina la visita del gobernador de la provincia, previa recomendación de que «se le atenderá en cuanto pueda desear», teniendo prevenido buen chocolate, vinos escogidos, café de calidad, etcétera, «tres mujeres deciden cubrir personalmente los etcéteras, para lograr sus propósitos, dando lugar a divertidas y pícaras stiuaciones.
22.45 ULTIMA HORA

VIERNES

14.05 PROGRAMA REGIONAL: «MIRAMAR»
14.30 TELEDIARIO
15.20 SESION DE TARDE: «Caído sobre un árbol». — El famoso promotor de autopistas, Henri Roubier, ha desaparecido cuando regresaba de un viaje de negocios. Esto produce una conmoción a escala nacional, ya que Roubier es una especie de «rey del asfalto». Todo hace suponer que ha sido raptado, pero la verdad es que su automóvil ha caído sobre la copa de un pino, en la pared de un acantilado.
16.50 GENTE
18.20 DIBUJOS ANIMADOS
18.40 UN GLOBO, DOS GLOBOS, TRES GLOBOS
20.00 EL PERRO DE FLANDES: «Un sueño en el cielo».
20.30 TELEDIARIO: Segunda edición.
21.05 MAS-MENOS
21.25 UN, DOS, TRES...
22.45 ULTIMA HORA

SABADO

11.31 EL RECREO
12.30 MUNDO INDOMITO: «Los Alpes».
14.00 BRUJULA
14.30 NOTICIAS DEL SABADO
15.00 MIGUEL, EL TRAVIESO: «La gran tormenta de nieve». — Una gran nevada está cayendo sobre Katthult; toda la familia, junto con Alfredo y Lina, se hallan trabajando en la casa; Alfredo, con tan mala suerte, que se hace un profundo corte en la mano. Al día siguiente, Miguel se da cuenta, con profundo dolor, que el estado de su amigo es grave, como lo demuestra el hecho de que se niega a comer; sin pensarlo dos veces, y pese a la gran tormenta que se ha desencadenado, lleva en el trineo a su amigo al pueblo.
15.30 LA BOLSA DE LOS REFRANES: «Los refranes de la caridad».
15.50 PRIMERA SESION: «Zampo y yo».
17.35 DIBUJOS ANIMADOS
17.50 EL CIRCO DE TVE
18.45 TORNEO
19.30 ESCUELA DE SALUD: «La pareja».
20.00 YO CANTO
20.45 INFORME SEMANAL
21.45 NOTICIAS DEL SABADO: Segunda edición.
22.00 SABADO CINE: «El estrangulador de Boston». — La muerte de varias mujeres, estranguladas, al parecr, por un maniaco sexual, moviliza a la totalidad de los efectivos policiales de Boston, sin resultado positivo alguno. Ante la ola de pánico que azota a la ciudad, el fisscal dél Estado encarga a su asesor jurídico —Jack Bottomly— que coordine la investigación, dotándole de plenos poderes. Jack monta un departamento de personal especializado y lanza a la calle a dos mil policías. Este colosal engranaje sólo tiene un objetivo: la caza de un loco.
23.45 ULTIMAS NOTICIAS

DOMINGO

9.46 HABLAMOS: Programa informativo, dedicado a los sordomudos.
10.15 EL DIA DEL SEÑOR
11.00 CONCIERTO
12.00 GENTE JOVEN
12.45 RETRANSMISION DEPORTIVA: Ciclo Cross. Copa del Mundo.
14.00 SIETE DIAS
15.00 NOTICIAS DEL DOMINGO
15.15 MIGUEL STROGOFF, de Julio Verne. — «Episodio número 1». — La acción tiene lugar en Rusia, en tiempos del Zar Alejandro II, en 1875. Todas las tribus tártaras de Siberia se han sublevado en una imprevista revuelta, al mismo tiempo que los tártaros del Turkestán, bajo el mando de Feofar Khan, que invaden la Siberia meridional. Llega la noticia al Zar de que un coronel del ejército imperial Iván Ogareff, degradado y recluido en una fortaleza, se ha evadido y piensa ponerse al frente de los insurrectos. Es imperioso, por tanto, que el Zar avise cuanto antes a su hermano, el Gran Duque Dimitri, que se encuentra en Siberia, refugiado en la ciudad de Irkutsk, pero el telégrafo ha sido cortado. La única solución que le queda es enviar un correo. La elección recae en Miguel Strogoff, capitán del Cuerpo de Correos y que deberá recorrer cinco mil kilómetros hasta llegar a Irkutsk.
16.15 MUSIQUEANDO
16.45 MUNDO EN ACCION
17.15 INFORMACION DEPORTIVA
17.30 LA ABEJA MAYA: «Maya aprende a volar» (segunda parte).
18.00 625 LINEAS
19.00 SOBRE EL TERRENO
20.00 FUTBOL: Real Sociedad-Barcelona.
22.00 NOTICIAS DEL DOMINGO: Segunda edición.
22.15 CURRO JIMENEZ: «Atrapados». — Falsamente acusado de un asesinato, Curro Jiménez, acompañado de sus hombres, es rodeado por las fuerzas del orden en una peña solitaria, en la que aparentemente no hay escapatoria...
23.20 ULTIMAS NOTICIAS
24.00 300 MILLONES

SEGUNDO PROGRAMA

LUNES

19.05 POLIDEPORTIVO
19.30 REVISTA DE CINE
21.15 REDACCION DE NOCHE

MARTES

19.05 POLIDEPORTIVO
19.30 ENCUENTRO CON LAS LETRAS
21.15 REDACCION DE NOCHE

MIERCOLES

19.05 POLIDEPORTIVO
19.30 CINE CLUB: Ciclo Jean Gabin: «Cara de amor».
21.15 REDACCION DE NOCHE

JUEVES

19.05 POLIDEPORTIVO
19.30 TRAZOS
20.45 RECITAL
21.15 REDACCION DE NOCHE

VIERNES

19.05 REVISTA DE TOROS
19.30 POP-GRAMA
20.30 HORIZONTES
21.15 REDACCION DE NOCHE: Incluye «Opinión pública».

SABADO

15.01 MUNDO DEPORTE
18.00 EXITOS TV HISPANOAMERICA: «Doña Bárbara» (XV).
19.30 LA CLAVE: «Crisis de dinero». — Un coloquio en directo sobre «Crisis de dinero».
23.00 MUSICAL

DOMINGO

16.01 BONANZA: «El primer amor».
17.00 PANORAMA MUSICAL
17.30 OPERA: «Don Carlo», Gianini. Desde la Scala de Milán les ofrecemos la ópera «Don Carlo», siendo sus principales intérpretes Plácido Domingo, Elena Obrastzova y Margaret Price.
19.30 LA DANZA: «Coppelia» (y III). — Tercera y última parte de la obra de Delibes «Coppelia», según coreografía de Roland Petit, e interpretada por el propio Petit, como doctor Coppelius.
20.00 FILMOTECA TV: «Juego de reyes».
22.00 A FONDO

PROGRAMAS EN CATALAN

LUNES

(Primer programa)
13.00 «Viejas tierras, voces nuevas».
13.30 MIRAMAR (color). Programa dedicado a la actualidad deportiva de Cataluña y Baleares.
14.00 MIRAMAR (color).

(Segundo programa)
15.00 MIRAMAR ESPORTIU (color). (Repetición de las 13.30).
15.30 CRONICA DEL REI EN JAUME.
16.00 CATALA AMB NOSALTRES. Curso de lengua catalana. Lección 97.

(Primer programa)
TARDE. — CRONICA DEL REI EN JAUME. (Repetición de las 15.30).
CATALA AMB NOSALTRES. (Repetición de las 16.00).

MARTES

(Primer programa)
13.00 «Viejas tierras, voces nuevas».
13.30 TOT ART (color).
14.00 MIRAMAR (color).

(Segundo programa)
15.00 TOT ART (color). (Repetición de las 13.30).
15.30 TEMPS DE CANÇONS.

(Primer programa)
TARDE. — TEMPS DE CANÇONS. (Repetició de las 15.30).

MIERCOLES

(Primer programa)
13.00 «Viejas tierras, voces nuevas».
13.30 DE BAT A BAT (color).
14.00 MIRAMAR (color).

(Segundo programa)
15.00 DE BAT A BAT (color). (Repetición de las 13.30)
15.30 GIRAVOLT. Programa informativo que trata de los temas de actualidad de Cataluña y Baleares.

(Primer programa)
TARDE. — GIRAVOLT. (Repetición de las 15.30).

JUEVES

(Primer programa)
13.00 «Viejas tierras, voces nuevas».
13.30 BARCELONA - RTVE (color). Programa informativo sobre actividad de RTVE en Barcelona.
14.00 MIRAMAR (color).

(Segundo programa)
15.00 BARCELONA - RTVE (color). (Repetición de las 13.30).
15.30 PERSONATGES.
16.00 CATALA AMB NOSALTRES. Curso de lengua catalana. Lección 98.

(Primer programa)
TARDE. — PERSONATGES. (Repetición de las 15.30).
CATALA AMB NOSALTRES. (Repetición de las 16.00).

VIERNES

(Primer programa)
13.00 «Viejas tierras, voces nuevas».
13.30 TOT ART, SUPLEMENT SEMANAL (color).
14.00 MIRAMAR (color).

(Segundo programa)
15.00 TOT ART, SUPLEMENT SETMANAL (color). (Repetición de las 13.30).
15.30 CATALA AMB NOSALTRES. Recuperación de las lecciones 29 y 30 del curso anterior.

SABADO

(Primer programa)
11.00 TERRA D'ESCUDELLA.

DOMINGO

(Segundo programa)
14.30 TERRA D'ESCUDELLA. (Repetición del sábado).

REBAJAS DE INVIERNO
Hoy lunes, abierto por la mañana
Tuset, 30
No cerramos al mediodía
CONTI CONTI
Sastrería Camisería.

ROURA
REBAJAS
MAÑANA, DIA 17, MARTES
PRIMER DIA
TUSET, 3 — PUERTAFERRISA, 24-26

ESCOLES MOGLI
A PARTIR DELS 2 ANYS
Informació a hores convingudes
Plató, 18-20; Casp, 23; Via Laietana, 83
— Mitja Pensió
— Autocar a domicili
— Bilingüisme
— Maternal
— Parvulari
— General Bàsica
— Coeducació
De dilluns a divendres: Tels. 212-36-92, 318-12-41, 211-83-43 i 318-31-42

TRABAJADORES DE HOSTELERIA
Las centrales sindicales:
U.G.T., CC.OO., S.U.N.C.
os recomiendan celebrar las
ELECCIONES SINDICALES
del 1 al 6 de febrero
Junto con los demás compañeros de los otros ramos de producción y servicios.
Se os recuerda que entre la convocatoria y la celebración de las elecciones deben transcurrir 20 días.
Para cualquier duda consultar a:
U.G.T. calle Tarragona, 177 al 185
CC.OO. Vía Layetana, 4
S.U.N.C. calle Trafalgar, 10
POR TUS INTERESES DE CLASE
¡¡PARTICIPA!!

Ministerio de Educación, Cultura y Deporte

EL TIRON DE LA FORTUNA

al alcance de su mano con aceite FANTASTIC

Al comprar Aceite FANTASTIC exija el "collarín" de sus botellas; en su interior hay miles de premios en joyas y usted tiene todas las posibilidades de conseguirlos porque Aceite FANTASTIC quiere que ninguna de sus clientes se quede sin premio.

Por ello las botellas de Aceite FANTASTIC le brindan tres oportunidades de obtenerlo:

1º De forma inmediata, cuando en el interior del mencionado collarín se le indique que tiene derecho a un "TIRON DE LA FORTUNA".
2º A través de los sorteos mensuales (todos los collarines van numerados).
3º Formando la palabra "FANTASTIC" con las letras que encontrará en cada uno de los collarines, lo que también le dará derecho a otro "TIRON DE LA FORTUNA".

Si a su magnífica calidad y a su buen precio Aceite FANTASTIC une ahora una fortuna en joyas de oro y plata, ello significa que al elegir Aceite FANTASTIC usted tiene "TODAS LAS DE GANAR".

CONTRA GARANTIA DE ACEITES

elsa

Escuche de Lunes a Viernes a las 3'40 h. en Radio Valencia, Radio Barcelona, Radio Castellón, Radio Alicante, Radio Alcira, Radio Alcoy y Radio Gandía el programa de Aceite FANTASTIC "EL TIRON DE LA FORTUNA".

Ministerio de Educación, Cultura y Deporte