Año LI - Núm. 2004 | Barcelona, 8 de agosto de 1977 | 28 páginas: 20 pesetas

HOJA DEL LUNES

DEPOSITO LEGAL: B. 9.703 - 1958

EDITADA POR LA ASOCIACION DE LA PRENSA
Director: José Aliaga Cebrián
Redacción y Administración: Rambla de Cataluña, 10
Teléfono: 317 19 20 * Talleres "T.I.S.A.". Tallers: 64

EDICION BARCELONA

AHORA - HOY
No deje para mañana
ALFOMBRAS o MOQUETAS
Precios todavía no revisados
Alfombras PRESAS
Cucurulla, 9
Navas de Tolosa, 334-336
y AMAT: Vacaciones

MISION DIFICIL PARA FERNANDEZ ORDOÑEZ

Deberá convencer a la derecha y a la izquierda de la bondad de las medidas económicas

Mañana martes, Fernández Ordóñez, ministro de Hacienda y encargado de defender los proyectos económicos del Gobierno en las Cortes, tendrá que convencer a los parlamentarios de la derecha de que la inspección de las cuentas corrientes y, en general, la reforma fiscal, no va a ir más allá de lo necesario, y a los socialistas y comunistas de que la inspección de Hacienda irá, a partir de ahora, en serio y no como en los últimos cuarenta años.

La papeleta que se le presenta al ministro no es fácil. La izquierda ha mostrado su escepticismo ante las medidas del Gobierno, a las que acusa de incompletas. Los impuestos especiales que habrán de pagar los dueños de patrimonios superiores a los cuatro millones de pesetas y los que ganen más de dos millones anuales van a quedarse muy por debajo de lo que es normal en los países occidentales democráticos.

La proporción entre lo que va a pagar, a pesar de todas estas medidas, el propietario de un patrimonio de 100 millones de pesetas no será superior al 2 por ciento, es decir, dos millones de pesetas. Mientras que un trabajador que solamente alcance las trescientas mil pesetas anuales va a seguir pagando un 12 por ciento. La diferencia sigue siendo extremadamente injusta.

Paralelamente a los comentarios que las medidas económicas están suscitando a todos los niveles, los partidos políticos y todas las centrales sindicales obreras afrontan el problema del paro que está alcanzando dimensiones angustiosas en algunas zonas del país y desemboca en el hambre físico de las personas. Las regiones andaluza, extremeña y canaria, sobre todo, padecen unas tasas de desempleo superiores al 10 por ciento. Las cifras de parados llegan a ser alarmantes. Actualmente en torno a las 800 mil personas están sin trabajo. Más de la mitad de este número se concentra en Andalucía donde precisamente este fin de semana varios partidos y centrales se han reunido para nombrar comisiones que afronten el problema en sus verdaderas dimensiones y hallen las soluciones adecuadas a corto plazo.

(Amplia información en págs. 3 y 4.)

Ulster: «No» a la visita real

Belfast. — Ante la anunciada visita a Irlanda del Norte de la reina Isabel de Inglaterra, la oposición del IRA a esta presencia real se ha manifestado en atentados y acciones de amenaza. La foto reproduce la primera página del diario que editan los Provisionales del IRA, donde junto a una foto de la soberana aparecen las de tres víctimas de la violencia que atormenta al Ulster. El viaje de la reina, que autorizadas voces en Londres aconsejan cancelar, está previsto en principio para los próximos miércoles y jueves. — (Foto Upi-Cifra)

(Más información en página 6)

Suárez: Descanso en Begur

Begur, 7. — Con un tiempo un tanto inseguro, la jornada dominical del presidente Suárez y su familia en la Costa Brava se ha desarrollado con normalidad. Misa en una ermita próxima a Sa Riera con el reducido número de fieles que suele asistir a estos oficios cada semana. Paseo y parece que baño, extremo éste sin confirmar, a primera hora de la tarde.

Anoche no fue visto el presidente, ni sus acompañantes, en el festival de música de S'Agaró ni en la cantada de habaneras en Calella, al parecer porque había dificultades para los servicios de seguridad presidenciales en Calella, que era donde deseaba asistir el presidente.

A lo largo de la jornada de hoy han sido vistos algunos automóviles con matrícula no gerundense, que han llegado a la residencia de Sa Riera.

En la cala, la presencia de bañistas y turistas ha sido muy intensa sin que la vigilancia en torno a la casa del presidente haya sido excesiva, aunque severa.

Hasta ahora, aparentemente, se trata en realidad de unas jornadas de auténtico descanso. Claro que éstas no han hecho más que empezar. — C.

(Foto Cifra Gráfica)

Escuchas telefónicas

«NOS HAN VIGILADO A TODOS»

Senillosa pide una interpelación al Gobierno, en las Cortes

Antoni de Senillosa, líder del Partit Popular de Catalunya, ha pedido a los parlamentarios catalanes que interpelen al Gobierno, en las Cortes, sobre el tema de las escuchas telefónicas. Al parecer, el rotativo madrileño «Diario 16» ha conseguido unas cintas en las que se hallan grabadas diversas conversaciones entre Senillosa y José María de Areilza. «Nos han vigilado a todos, incluso al Rey», ha declarado Senillosa a un redactor de «Hoja del Lunes».

(Entrevista e información en página 3.)

ARABIA SAUDITA, PUNTO CLAVE DE LA MISION VANCE

El secretario de Estado norteamericano llegó ayer procedente de Amman

(Información en pág. 5)

BARCELONA COMARCAL

SABADELL: Sobre el desaguisado de «Ciudad Badía»

SE EJERCERA EL PESO DE LA LEY, DICE EL GOBERNADOR

Contra el gigantismo de la Ciutat Comtal:

SANT JUST Y ESPLUGUES INTENTAN MANTENER SU PERSONALIDAD

(Amplia información en páginas 10 y 11)

Deportes

TERCERA DERROTA DEL BARÇA

El Liverpool lo relegó al último puesto en el Torneo de Amsterdam

Tenis: Orantes perdió en North Conway

PACO GALDOS GANO LA VUELTA CICLISTA A CANTABRIA

Ministerio de Educación, Cultura y Deporte

Barcelona

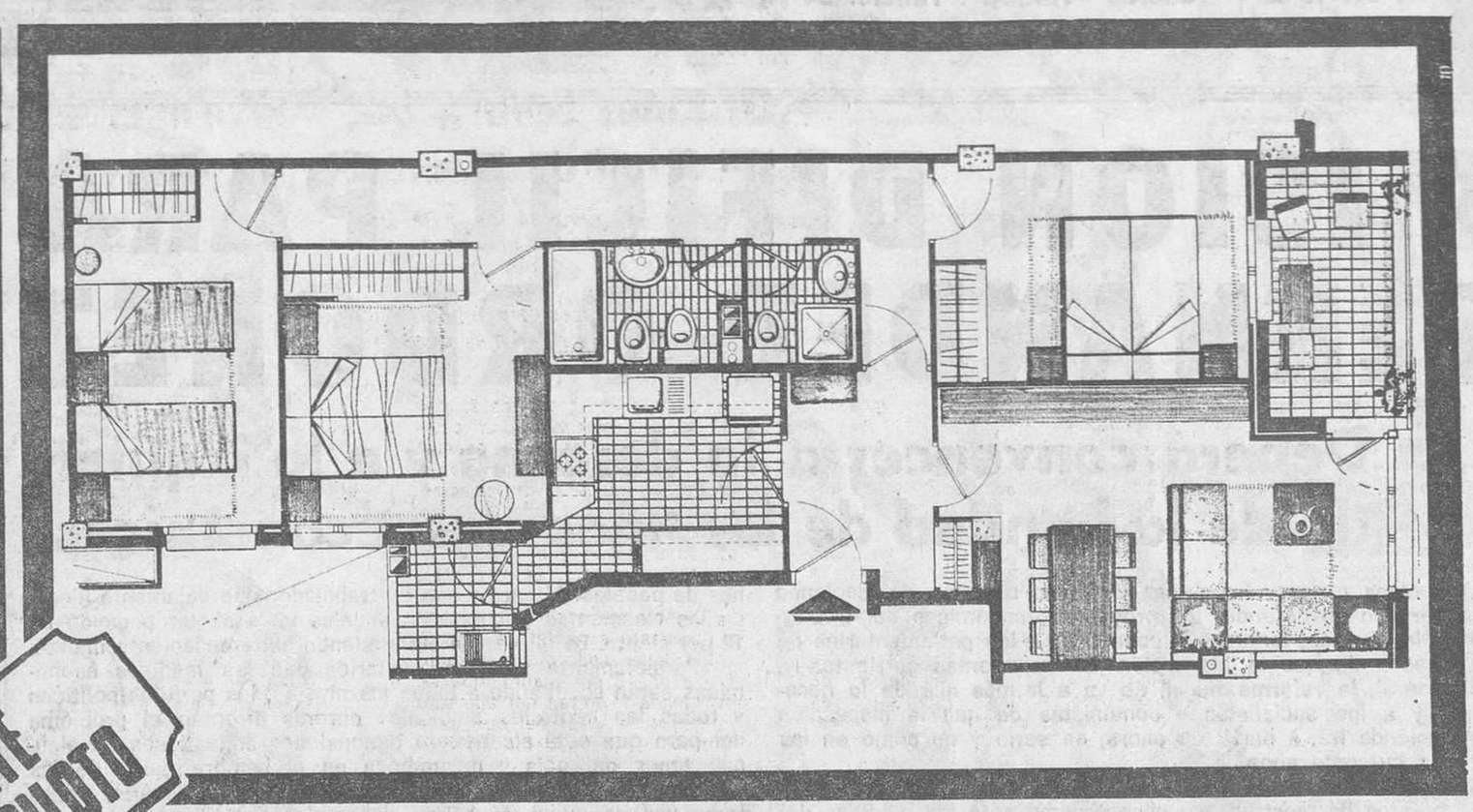

VISITE PISO PILOTO

2000

Donde encontrará su vivienda definitiva con unas condiciones verdaderamente excepcionales.

Pisos de 2,3 y 4 dormitorios. Y ademas piscinas privadas con zona de convivencia.

CON LA COLABORACION FINANCIERA DE LA

CAJA DE AHORROS Y MONTE DE PIEDAD DE BARCELONA

Cantidades avaladas por Minerva, S.A. número de póliza 28.600.015

Informacion: En la propia obra (Avda de Jose Antonio, 322-324) Tel: 224 19 01

Ministerio de Educación, Cultura y Deporte

DE TODA ESPAÑA

RUMORES EN MADRID

Unión de Centro Democrático prepara una campaña publicitaria para conseguir afiliados

Unión del Centro Democrático, recientemente convertido en partido político unitario, prepara, según todos los rumores, una campaña para captar afiliados a nivel de todo el Estado español. A sus dirigentes les preocupa la escasez de militantes y la falta de enraizamiento en las capas populares, pese a los votos que han convertido a UCD en el primer partido del país.

La campaña incluiría una fase publicitaria semejante a la que en la actualidad llevan a cabo en Francia los Republicanos Independientes, de ideología muy parecida a la del partido de centro español.

Paralelamente, Unión del Centro Democrático intentaría organizar el naciente partido en lo que denominan «cuadros provinciales» y «regionales». Pese a la fuerza de los votos y al buen número de dirigentes, a UCD le faltan cuadros dispuestas a crear la base sólida en la que apoyar toda la arquitectura del partido.

Por otra parte, al parecer, a la opción centristeta se están apuntando numerosos personajes de la derecha más tradicional, en vista del estrepitoso fracaso en las elecciones de la opción que presentaba Alianza Popular. Suárez teme un escoramiento a la derecha que perjudicaría la imagen de centro-izquierda que tanto trabajo ha costado y que aún no está consolidada. De ahí, los intentos de captar a los hombres de Ruiz Giménez que, de algún modo, equilibrarían las actuales tendencias.

Todas estas operaciones deberían haber terminado antes de las elecciones municipales auténtico pulso de la izquierda al Gobierno.

ESTA SEMANA SERA DISCUTIDA EN LAS CORTES

ESCEPTICISMO DE LA IZQUIERDA ANTE LA REFORMA FISCAL

Fernández Ordóñez tendrá que convencer a socialistas y comunistas de que la inspección de Hacienda irá en serio y no como hasta ahora

MADRID

Las vacaciones oficiales de este año han quedado reducidas a diez días, que es el tiempo que permanecerá el presidente Suárez en la Costa Brava. Las Cortes, sin embargo, debido al retraso que llevan, no van a disfrutar más que de los fines de semana.

La presentación de las medidas económicas del Gobierno en el Congreso, aunque estaba previsto para la semana pasada, tuvo que retrasarse hasta mañana martes debido a que los congresistas seguían enzarzados en las cuestiones de Reglamento y procedimiento.

Mientras tanto, Fuentas Quintana y Fernández Ordóñez aparecieron en T.V. para presentar, el primero un programa de estabilización, donde como decíamos la semana pasada y ha ratificado el ministro de Industria, no habrá sitio para las empresas no competitivas, y el segundo ha intentado ganar la confianza de los españoles hacia el desprestigiado sistema fiscal del Régimen.

FISCALIDAD A MEDIAS

Las medidas de urgencia fiscal, que se presentan como contrapartida a la congelación salarial, no son, sin embargo, tan importantes como se esperaba. Los impuestos especiales que habrán de pagar los dueños de patrimonios superiores a los 4 millones de pesetas y los que ganen más de 2 millones anuales, van a quedarse muy por debajo de lo que es normal en los países occidentales democráticos.

La proporción entre lo que va a pagar, a pesar de todas estas medidas, el propietario de un patrimonio de 100 millones de pesetas no será superior al 2 por ciento, es decir, 2 millones de pesetas, mientras qu un trabajador que solamente alcance las 300.000 mil pesetas anuales va a seguir pagando un 12 por ciento. La diferencia justa.

Y a cambio de ese 0,2 por ciento de impuesto especial se pide al trabajador que modere su aumento salarial a un 18 por ciento, que es más o menos la mitad del aumento del coste de la vida real que va a ver este año. Como decía un dirigente obrero madrileño: **«Si los trabajadores no consentían esto a Franco, mucho menos lo van a consentir ahora.»**

Para empezar, los parlamentarios se encuentran ya con el primer inconveniente a la hora de discutir estas medidas: no se puede devolver al Gobierno las leyes de urgencia económica. Mañana, Fernández Ordóñez, encargado por el Gobierno de defender los proyectos en las Cortes, tendrá que convencer a los parlamentarios defensores del secreto bancario de que la inspección de las cuentas corrientes no va a ir más allá de lo necesario, y, por otro lado, tendrá que hacer lo mismo con los socialistas para convencerles de que la inspección de Hacienda va a ir ahora en serio y no como siempre.

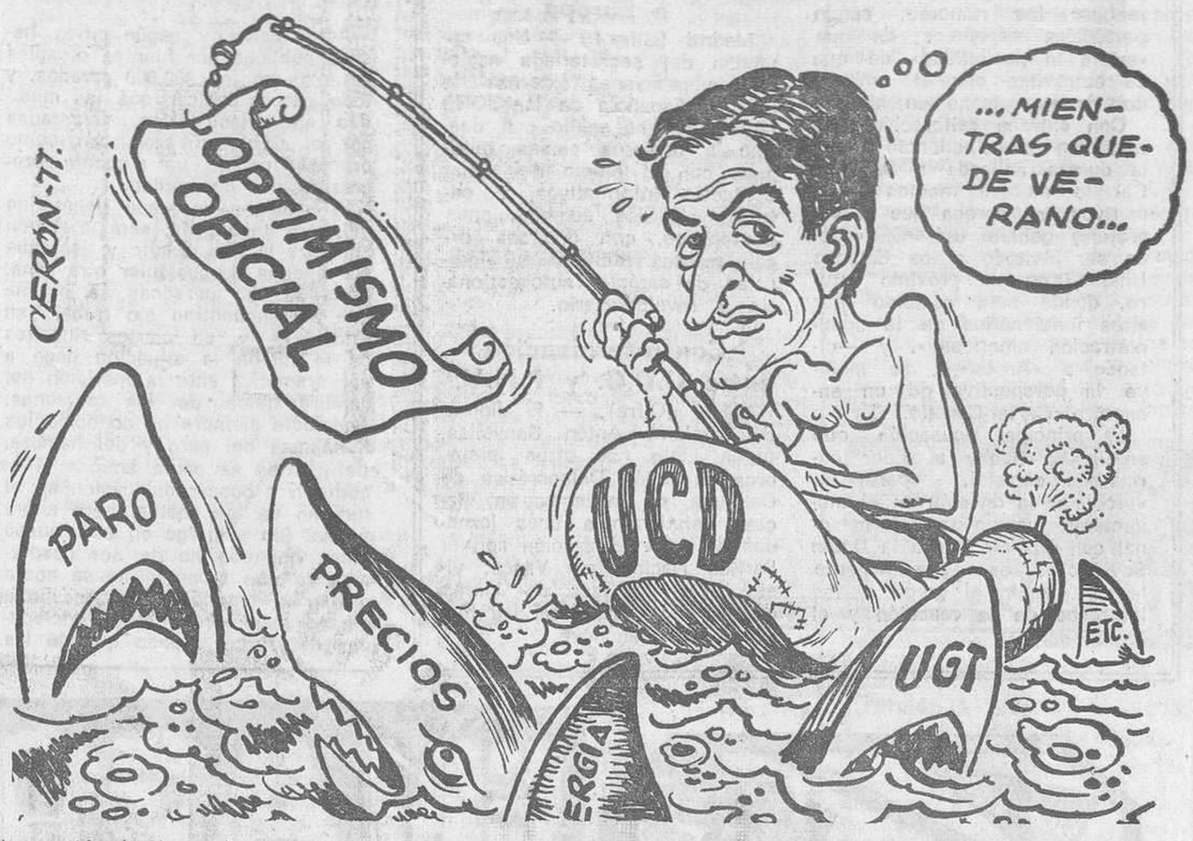

Un ministro del Gobierno ha dicho que las medidas económicas necesitarán un año para hacer su efecto, y un parlamentario ha dado el mismo plazo para la consolidación y buen funcionamiento de las nuevas Cortes. Si esto es verdad, estamos en el año de la provisionalidad. Los únicos que no son provisionales son los jornaleros que han escrito a Suárez diciendo que pasan hambre y que... un año sin comer es mucho tiempo.

Como cosa curiosa de cómo la gente empieza a preocuparse por el buen funcionamiento de las Cortes, son las cartas enviadas por diversos ciudadanos a periódicos madrileños donde hacen alusión a las subidas salariales que para sí mismos están discutiendo los congresistas y senadores. Una de estas cartas al diario «El País» decía que no era serio que los parlamentarios elevasen su sueldo al doble, ientras se pide a los trabajadores que limiten sus peticiones a un 18 por ciento.

¿PACTO SOCIAL?

Es muy previsible que esta misma semana se constituya, por otra parte, la comisión mixta Gobierno-Sindicatos para discutir el pacto social. A este respecto es necesario hacer dos consideraciones previas. Primera que ni la U.G.T. ni CC. OO. ni U.S.O., que son los grupos que entran en esa comisión, aceptan que los acuerdos se titulen pacto social, y están buscando otros nombres que suenen menos mal a los trabajadores españoles. La U.G.T., más avispada, ha encontrado uno: convenio-marco, que puede ser de rama, provincial o nacional. La segunda consideración se refiere al número de sindicato que tiene esas tres centrales, aproximadamente un millón y medio. ¿Aceptarán los demás trabajadores al acuerdo que se perfile en esa comisión mixta?

Mientras tanto, los trabajadores para resolver sus problemas siguen empleando métodos que parecían ya totalmente descartados con la nueva situación. Parece mentira que con 300 siglas sindicales legalizadas y más de 200 partidos, y un Parlamento, once trabajadores de empresas de montaje de Bilbao hayan tenido que colgarse en el puente de la ría, a 45 metros de altura, para llamar la atención sobre una huelga que afecta a 20.000 trabajadores y dura ya dos meses y medio.

PIQUETES EMPRESARIALES

Otro detalle que viene a cuento es que, a pesar de las detenciones constantes que hace la policía entre los miembros de los piquetes da huelga, sean ahora los propios empresarios de hostelería de Zaragoza los que hayan recurrido ahora a este método, expresamente prohibido en el Código Penal, para hacer su propia huelga (lock-out), en respuesta a la de los trabajadores.

Prueba de la preocupación que empieza a tener el Gobierno por las posturas mantenidas por los empresarios medianos y pequeños son las continuas alabanzas que el plazo de una semana les han hecho el propio presidente Suárez, el vicepresidente económico, el ministro de Hacienda y el ministro de Trabajo. La huelga del transporte —en la que, a pesar de lo que algunos medios han dicho, no han participado las grandes empresas del sindicato vertical del Transporte— no ha sido ajena a esta problemática, ya que los pequeños y medianos empresarios ven con desagrado que este Gobierno se apoye sobre todo en las grandes empresas.

EL PESCADO

Sigue sin resolverse el problema de la pesca. Aunque en la mayoría de los puertos del norte los pescadores accedieron a volver a las aguas comunitarias europeas, con una serie de garantías por parte de los armadores, a excepción del puerto de Vigo donde piquetes de pescadores mantiene la huelga, esta semana podría recrudecerse el conflicto después de que varios pesqueros de Ondarroa fueran apresados el sábado por barcos franceses, acusados de pescar dentro de las aguas jurisdiccionales de este país.

Curiosamente, el consejo de ministros pasado incluye un plan de ayuda a los trabajadores de la pesca donde se contempla principalmente la jubilación anticipada y la adaptación de los pescadores a otros trabajos. Lo primero, dado el sistema de jubilaciones, es reducir a los pescadores a la miseria; lo segundo es condenarles al paro, porque no existe ningún trabajo al que se puedan dedicar y donde no exista ya paro. Como menos, el plan de ayuda a los pescadores por parte del Gobierno es curioso.

ORDEN PUBLICO

También el ministro del Interior hizo en el consejo de ministros un balance bastante rosa del orden público en España, y que parece no coincide con la realidad. Recordemos, en el mes de julio, aparte de los trabajadores heridos en conflictos laborales como en Hytasa de Sevilla, y detenidos, que han sobrepasado los dos centenares en las huelgas de la construcción de Asturias, Alava, Vizcaya, conflictos de la hostelería de Pamplona, Zaragoza, La Coruña, etc., etc., ha habido casos extremadamente graves como el joven muerto en Suria por un guardia civil, un militante de E.T.A. muerto al explotarle una bomba en Guipúzcoa, los sucesos de los incontrolados en Amorebieta, los atentados contra Radio Madrid y otros lugares.

Dentro de este panorama nada halagüeño del orden público está también pendiente el caso de los etarras extrañados que han vuelto por las buenas (y que mereció de «El Alcázar» uno de los mejores títulos de portadas de periódicos del año: «Los extrañados somos nosotros»), la detención de Javier Larena por el mismo motivo y por último, el suceso del pasado fin de semana, donde la policía realizó contra los GRAPO una de las más intensas batidas que se recuerdan en la historia de la policía española, sólo comparable a la que dirigió Federico Quintero, cuando era jefe superior de Policía de Madrid, en el verano de 1975 contra dos comandos de E.T.A. que se encontraban en la capital.

La detención de los miembros de los GRAPO y la peripecia del joven Luis Torrijos que sólo aceptó entregarse a la policía con la garantía de que no iba a ser torturado, garantía que solicitó también Tierno Galván para hacer de intermediario, pone de nuevo de manifiesto la necesidad de que se garantice de una vez el respeto a los derechos humanos en los interrogatorios policiales.

Hace ya seis meses, el propio ministro del Interior, Martín Villa, afirmó a los periodistas que se estaba estudiando la fórmula de conseguir este sistema de garantías. Todavía en las últimas semanas ha habido denuncias de este tipo, aparte de las de los GRAPO, como son las de miembros de la C.N.T., o de los padres de los presuntos participantes en el atentado contra el financiero Bultó en Barcelona.

Víctor PRUNEDA

¿WATERGATE ESPAÑOL?

Senillosa exige un debate parlamentario sobre las escuchas telefónicas

«Incluso vigilaban al Rey», afirma

«Hay que armar un escándalo», manifestaba a un redactor de «Hoja del Lunes» Antonio de Senillosa, líder del Partido Popular de Catalunya. Antonio de Senillosa pedirá a los parlamentarios de Catalunya que interpelen al Gobierno desde las Cortes sobre el tema de las escuchas telefónicas.

Aunque Senillosa ya sospechaba desde hacía tiempo que habían intervenido su teléfono, todo comenzó cuando Miguel Angel Aguilar, director del madrileño «Diario 16», le pidió permiso para publicar en su periódico el contenido de unas cintas en las que se habían grabado sus conversaciones con José María de Areilza. «Quedé atónito», nos confesaba ayer el dirigente del Partido Popular. Efectivamente, las palabras que iba leyendo Aguilar coincidían con una conversación mantenida con el conde de Motrico durante la agonía de Franco.

«Reconocí inmediatamente las voces —nos decía Senillosa— y recordé perfectamente el contenido de las conversaciones, la mayoría durante las semanas de la agonía de Franco y las inmediatamente posteriores». Una de las conversaciones las mantuve con un periodista no identificado sobre el estado de salud del general y las nuevas perspectivas políticas que se habrían.»

«Todos estamos controlados»

«Es evidente que no soy un terrorista —Senillosa es amigo del conde de Barcelona, padre del Rey— de lo que se desprende que todos los dirigentes de la oposición hemos sufrido el mismo tipo de control e intromisión dentro de nuestras vidas privadas.»

Senillosa manifestó también que todavía, en la actualidad, oye con frecuencia algunos ruidos en su teléfono que podrían provenir de una cinta magnetofónica que graba todas sus conversaciones privadas.

Las sospechas de una escucha frecuente de sus llamadas por teléfono ha obligado a Senillosa a hablar en clave. Ya en las cintas en poder de «Diario 16» el político catalán utiliza diversos artilugios para referirse a algunos personajes Así la expresión «operación Kubala» significaba la posibilidad de que José María de Areilza fuese nombrado ministro o presidente de Gobierno. Santiago Carrillo recibía el nombre de «frere Jacques». Al socialista Andreu i Abelló le llamaba el «hombre del puro».

Controlar a los ministros

Pero lo más grave de todo este turbio asunto se refiere a unas conversaciones entre Senillosa y José María de Areilza, cuando este último ya era ministro de Asuntos Exteriores. Este hecho viene a confirmar algunas sospechas —ya hechas públicas por diversas revistas— referente al control telefónico de varios ministros de Arias Navarro. «Incluso se habla de que vigilaban al Rey», confiesa Senillosa.

El control de las llamadas telefónicas era, al parecer, una práctica normal en vida de Franco. Y según diversas versiones, continúa hoy. En este setido la revista «Cambio 16» publicaba recientemente una nota no desmentida en la que textualmente se escribía: «La clandestina Unión Nacional de Policía asegura que el ex ministro de la Gobernación, Manuel Fraga Iribarne recibió información grabada ilegalmente por funcionarios de la Dirección de Seguridad en la sede de determinados grupos políticos. La UNP afirma que los equipos especializados han estado a las órdenes directas del ex subdirector general de Seguridad, Joaquín Díaz Moreno. El señor Díaz Moreno fue sustituido en junio por el comisario José Sainz.

«No tengo ningún interés de figurar como protagonista —añade Senillosa— sólo quiero acabar con una práctica que transgrede gravemente el derecho a la libertad e intimidad de la persona.»

Casi ultimado un proyecto de ley sobre limitación del uso de armas de fuego por la fuerza pública

Según fuentes bien informadas, está muy avanzada la redacción de un proyecto de Ley que, sobre la limitación del uso de las armas de fuego por la fuerza pública presentó en las Cortes el grupo parlamentario «Socialistes de Catalunya». Según las mismas fuentes, este proyecto podría ser hecho público dentro del mes de agosto, ya que no habrá vacaciones para los parlamentarios. Además de los diputados y senadores catalanes, el proyecto ha encontrado un eco favorable en los diputados y senadores del PSOE, PCE-PSUC y del Partido Socialista Popular.

La intención de promover la presentación de un proyecto de Ley para limitar el uso de armas de fuego por parte de la Fuerza Pública, fue hecha pública por Joan Raventós durante una rueda de prensa convocada al término de una visita a la localidad de Suria. En esta población murió un joven andaluz, el pasado mes de julio, a causa de los disparos de un miembro de la Guardia Civil.

Sus vacaciones 1977 con PULLMATUR a

	DIAS
Ruta Pirineos	7
Picos de Europa	7
Fátima-Lisboa	7
Andalucía	10
Galicia-Cantábr.	10
Galicia-Portugal	11
Suiza	9
Castillos Francia	7
Lagos suizos-ital.	10
Austria-Hungría	16
Triángulo europeo	18
Grecia-Islas Egeo	11
París-Benelux	13
Ruta del Danubio	13
Inglaterra-Escocia	14
Capitales nórdic.	14
Europa oriental	15

y muchas otras excursiones a diferentes destinos

Solicite información y folleto detallado a:

CIA. HISPANOAMERICANA DE TURISMO
Paseo de Gracia, 11
Telf. 301 65 00 (10 líneas)
BARCELONA-7

1 - X - 2
GANE 100.000
PESETAS JUGANDO A LAS QUINIELAS JUGANDO CON NOSOTROS
Escriba o llámenos y recibirá amplia información sin compromiso
PEÑA ARNAU
c. Arnau, 11-13, 1.º, 1.ª (Barcelona-16). Tel. 220-03-76 (de 3 a 5 de la tarde)

ARTE-JOYAS
Sanz Hijos
JOYEROS
fundada en 1880
BRILLANTES, PERLAS, PIEDRAS DE COLOR, SORTIJAS DE PEDIDA, ALTA CALIDAD
AV. JOSE ANTONIO, 636
(junto pº de gracia)
PRECIOS MUY RAZONABLES

Ministerio de Educación, Cultura y Deporte

ACTIVIDAD POLITICA

NUEVO ATAQUE INDIRECTO DEL KREMLIN A CARRILLO

Moscú (Efe). — Los contactos habidos entre representantes del Partido Comunista Español y la Embajada de los Estados Unidos en Madrid, se observaban aquí como tácita confirmación de las posturas antisoviéticas de Santiago Carrillo.

El nombre del secretario general del PC español no aparecía desde hacía mucho tiempo en la prensa soviética, cuando fueron duramente criticadas sus tesis «eurocomunistas».

Hoy, la agencia soviética Tass lo menciona tres veces seguidas en seis líneas para recoger los rumores, según periódicos españoles, de que «existe la posibilidad» de que se entreviste con el embajador norteamericano en Madrid.

Con extraña reiteración, que contrasta con el silencio o con la dureza aplicada a Santiago Carrillo en los medios informativos, se agrega que el secretario general del PCE «puede ser invitado a los Estados Unidos, en un próximo futuro, donde será recibido por altos funcionarios de la administración americana», y —citando a «Arriba»—, se incluye la perspectiva de un encuentro Carter-Carrillo.

La principal acusación que se le ha hecho al líder comunista español, aparte de «propiciar la división en el movimiento comunista internacional con sus ataques a la Unión Soviética», es precisamente la de «hacer el juego a los intereses de la reacción y el imperialismo».

Tass subraya la opinión de un periódico madrileño según el cual «la diplomacia norteamericana está mostrando especial interés hacia el artido Comunista Español

Falange Española (Auténtica): Viaje a Europa

Madrid (Cifra.) — Una comisión del secretariado nacional de relaciones externas de Falange Española de las JONS (Auténtica) ha salido con destino a diversos países europeos con el objeto de tomar contactos informativos, y estudiar posibles colaboraciones posteriores, con diversas organizaciones políticas y sindicales de carácter autogestionario y revolucionario.

Confraternización entre U.D.C. y P.N.V.

Bilbao (Cifra). — El diputado catalán Antón Canyellas, quien junto con otros miembros de Unión Democrática de Cataluña, se encuentra en Vizcaya asistiendo a unas jornadas de confraternización con el Partido Nacionalista Vasco, visitó ayer la Casa de Juntas de Guernica y la localidad marinera de Elanchove.

ANDALUCIA

Los sindicatos, contra el paro

EN ALGUNAS ZONAS EL PROBLEMA DESEMBOCA EN EL HAMBRE FISICO DE LA POBLACION

La magnitud del paro laboral está llegando a límites difícilmente imaginables en los años dorados del sistema capitalista y amenaza poco a poco con ir dinamitando las bases sobre las que se asienta el propio sistema. El fenómeno es general en toda Europa, de tal manera que en los países más industrializados de nuestro continente la cifra de trabajadores en paro sobrepasa los 15 millones de personas. En relación a España, un informe de Cáritas señalaba en mayo la cifra de un millón de parados para finales de año.

Actualmente y según cifras hechas públicas por fuentes oficiales estamos en los 800.000 parados, y todo parece indicar que las medidas anti-inflacionarias decretadas por el Gobierno produzcan como primera medida un aumento progresivo del desempleo.

Si hacemos un mapa geográfico del paro en España, será la región andaluza la que resalte y destaque por encima de cualquier otra zona. Unas 500.000 personas se estima que se encuentran sin trabajo en Andalucía y en ciertos rincones de la región la situación llega a ser dramática ante la aparición del hambre físico de las personas. Andalucía siempre ha conocido los fantasmas del paro y del hambre, pero antes se podía emigrar o se podía ir a buscar colocación en el turismo de las costas, pero ahora ya no. Sin embargo en esta nueva etapa no todo ha de ser desgracias ya que si antes no se podía ni dar a entender que Andalucía estaba más cerca de las sociedades del Tercer Mundo que de las civilizadas y desarrolladas de Europa ahora ya no está impuesto el silencio ni hay que esperar las soluciones de Madrid sino que los andaluces han asumido su situación y han entendido que sólo ellos conocen los problemas de su región y por lo tanto sólo ellos han de buscar las soluciones. De esta forma, todos los partidos y centrales sindicales obreras andaluzas están inmersos en un plan de saneamiento de la situación económica de la región.

Los patronos, aceptan

Ayer, en Marchena (Sevilla) se reunieron las centrales sindicales C.S.U.A., CC.OO., y U.G.T. para elaborar conjuntamente un plan de medidas urgentes para paliar el problema del paro agrícola, verdadero azote de la región. Pero lo que realmente ha de ser destacado es que los patronos agrícolas han aceptado estas medidas, dando muestra así de lo que tantas veces se ha declarado a nivel teórico: la situación económica del país es grave y sólo con el diálogo, entendimiento y esfuerzo de todos los sectores podrá superarse.

La primera medida que han adoptado en la localidad sevillana es el compromiso de los empresarios a absorber la mano de obra existente hasta el 15 de septiembre. A corto plazo, se crearán puestos fijos de trabajo de acuerdo con el siguiente criterio: a cada 140 hectáreas les corresponderán cuatro obreros fijos y por cada fracción de 40 hectáreas corresponderá un obrero más, exigiendo además una justa política de precios.

También se pide la jubilación del obrero agrícola a los 60 años.

Todos arriman el hombro

Estas tres medidas han sido aceptadas por los patronos. Esta semana se trabajará en el empleo comunitario y la próxima cada patrón empleará a los obreros que corresponda según sus propiedades.

También en la localidad sevillana de La Rinconada se han reunido representantes de U.C.D., P.S.O.E., P.C.E., U.G.T., CC.OO., y la asociación de vecinos para analizar conjuntamente los múltiples problemas que padece el pueblo. Se formará una comisión contra el paro que se encargará de distribuir los trabajos comunitarios. Se iniciarán gestiones ante las autoridades competentes para que se comience, en fecha inmediata, la construcción de 500 viviendas que tiene adjudicadas el municipio. Al mismo tiempo se intentará poner en marcha el polígono industrial de la localidad, atrofiado en estos momentos, con lo que se obtendrían muchos puestos de trabajo. Por fin, y también a partir de comisiones conjuntas, se tratará el tema de los despedidos de una empresa azucarera de la localidad en vistas a su readmisión.

Andalucía empieza a ver las salidas a su obligada situación de zona subdesarrollada que ha tenido que soportar en los últimos años.

TRABAJO

CONTINUA LA HUELGA DE TRANSPORTISTAS EN LUGO

No se ha solucionado el conflicto de la pesca en Vigo

Lugo (Cifra). — La huelga de transportistas, que afecta a más de 1.500 trabajadores continuó ayer en la provincia de Lugo. El conflicto afecta a camiones de transportes y a todo tipo de autobuses de viajeros.

La huelga se inició hace cuatro días, y está motivada por la negativa de los empresarios a la petición de aumento salarial formulada por los trabajadores, quienes solicitan un sueldo base mínimo de 30.000 pesetas.

El problema no afecta al transporte de mercancías de artículos de primera necesidad ya que desde el primer día han circulado solamente vehículos que transportaban artículos de consumo alimenticio, así como los de entidades médico-farmacéuticas.

La huelga es prácticamente general en toda la provincia y hasta el momento no se registran posibilidades de solución.

Para el próximo día 9, está prevista la celebración de una reunión entre empresarios y trabajadores para estudiar las negociaciones del convenio colectivo.

VIGO: Continúa el conflicto en la pesca

Vigo (Cifra). — El conflicto de la flota pesquera viguesa continúa sin variación y para hoy está prevista la celebración de reuniones por parte de los marineros en las que se examinarán las medidas del Gobierno y se decidirá sobre la postura a seguir en búsqueda de soluciones.

Los armadores han manifestado su deseo de que a partir de mañana las embarcaciones se hagan a la mar con destino a sus habituales caladeros del Gran Sol.

ZARAGOZA: Fin del «Lock-out» en la hostelería

Zaragoza (Cifra). — Los empresarios del gremio de hostelería han decidido abrir hoy sus establecimientos, dando por finalizado el lock-out que habían iniciado el sábado ante la huelga que mantienen los trabajadores.

La patronal ha tomado esta decisión porque considera que la huelga no es secundada por una mayoría de trabajadores, quienes deberán manifestar por escrito su deseo de reincorporarse a sus puestos.

Tanto los empleados como los empresarios celebraron asambleas por separado durante la mañana y la tarde de ayer. La patronal hizo ayer por la mañana una oferta a los trabajadores —la primera desde que se inició el conflicto el pasado viernes— consistente en un aumento salarial de 3.000 pesetas lineales. Los empleados por su parte han decidido no aceptar y mantener su petición inicial de aumento lineal de 7.000 pesetas.

Los empleados, que han decidido no ceder en la huelga ante la presión patronal, se manifestaron por las calles de Zaragoza a primeras horas de la tarde, siendo dispersados por la fuerza pública.

PORTUGALETE: Once trabajadores en lo alto del puente

Portugalete (Vizcaya) (Cifra). — Continúan en la parte alta de la estructura metálica del puente de Vizcaya, a unos 45 metros de altura sobre la ría de Bilbao, los once trabajadores del sector del montaje de ascendieron a dicho lugar en la mañana del viernes último, para llamar la atención sobre la huelga del citado sector, que se inició el 2 de julio pasado.

go, no tan bonancible meteorolo-

La noche del sábado al domingicamente como la del viernes al sábado, la pasaron la mitad de estos trabajadores en la caseta de la maquinaria del puente y la otra mitad en el exterior, entre mantas y sacos de dormir y convenientemente «anclados» para no precipitarse en el vacío.

Uno de los miembros del grupo se mantiene en huelga de hambre.

Aunque tenían previsto el descenso para las doce y media del mediodía de ayer, han aplazado tal decisión hasta las siete y media de la tarde de hoy, según un comunicado que los trabajadores han facilitado a la opinión pública, en el que señalan también que un compañero sigue detenido en la prisión vizcaína de Basauri y que intentan con su actitud presionar sobre la patronal.

SANTIAGO DE COMPOSTELA: Sin solución en la hostelería

Santiago de Compostela (Cifra). — Ninguna solución se registra en la huelga del sector de hostelería que ayer domingo, por tercer día consecutivo, afectaba a las ciudades de La Coruña y Santiago de Compostela.

La situación del conflicto se complicó nuevamente en las últimas horas ante la ruptura de las negociaciones de trabajadores y empresarios.

Tanto en La Coruña como en Santiago de Compostela la mayoría de lis hoteles permanecen sin servicios, lo que acasiona grandes perjuicios a los numerosos turistas que estos días visitan la región gallega.

Bares, cafeterías y restaurantes permanecen cerrados en su mayor parte y solamente atienden al público aquellos que son regentados por sus propietarios y familiares de éstos.

La huelga se inició ante la negativa de los empresarios a conceder un aumento de 8.000 pesetas solicitado por los trabajadores.

LOGROÑO

Varias personas, expuestas a emisiones de radiactividad

Logroño (Cifra). — Varias personas han estado expuestas en Logroño a emisiones radiactivas, al intentar desmontar un aparato abandonado

El aparato con tan peligrosa carga desapareció hace unos quince días en un vehículo propiedad de una empresa que instala un gaseoducto en tierras logroñesas. Durante este tiempo, la policía gubernativa y la Jefatura Provincial de Sanidad se mantuvieron en estado de alerta.

El aparato que contenía el cobalto es un cilindro de acero de unos 40 centímetros de longitud por 20 de ancho. Su peso es de unos 20 kilos. Se utiliza normalmente para el control radiográfico de las soldaduras de los tubos y alberga una cápsula de cobalto de un tamaño aproximado de un centímetro.

Si la citada cápsula de cobalto llega a ser transportada por una sola persona y por espacio de cuarenta y ocho horas, se hubiera producido muerte por radiactividad.

El Corte Inglés
REBAJAS DE VERANO
EN AGOSTO MAS VENTAJAS
PARA EL HOMBRE

Bañadores y short baño en licra y poliester, 395 ptas.
Deportivas en poliester algodón, 995 ptas.
Camisas y nikys de manga corta, 295 ptas.
Trajes de verano en poliester mezcla, 3.995 ptas.
Camisas de manga corta en poliester algodón: una, 475 ptas. dos, 900 ptas.
Pantalones frescos en poliester mezcla: uno, 695 ptas. dos, 1.250 ptas.

Venga a comprar a precios mucho más rebajados.

El día 16, último sorteo para el viaje en Concorde.

El Corte Inglés
PLAZA DE CATALUÑA Y DIAGONAL

Ministerio de Educación, Cultura y Deporte

INFORMACION EXTRANJERA

PANORAMA INTERNACIONAL

«CLIMAX DE MEDIANOCHE»

Ya lo dice el refrán: «Cada uno tiene su manera de matar pulgas». En los Estados Unidos lo hacen poco a poco, por entregas. Y así la prensa norteamericana está empeñada en sorprendernos con impresionantes revelaciones sobre las actividades de la Central Intelligence Agency, la célebre CIA, y de sus hermanas menos conocidas (Defense Intelligence Agency y National Security Council). Los últimos descubrimientos deberían hacernos meditar sobre los auténticos límites de esa libertad tan enarbolada y tan escasamente efectiva, sobre la dependencia humana de los grandes y oscuros centros de decisión y sobre quién o quiénes, en realidad, conducen, manipulan y monopolizan el poder económico y político en el mundo. Porque, nada más y nada menos, la Agencia Central de Inteligencia «estuvo buscando, durante catorce años, la forma de controlar el comportamiento humano, mediante la utilización de drogas, choques eléctricos y radiaciones». Esta es la traducción libre de uno de los primeros párrafos pertenecientes a una serie de artículos publicados en el New York Times, y que han causado un fuerte impacto en la opinión pública.

El contenido de los documentos conseguidos por un equipo de periodistas supera el más increíble de todos los relatos de ciencia ficción. Según uno de los informes secretos, el fin de la operación era «conseguir el control de una personas hasta el punto de que obedezca **nuestras** órdenes contra su voluntad e incluso contra las leyes fundamentales de la naturaleza y el instinto de conservación». Para saber si ello era posible, la CIA utilizó a reclusos, enfermos y ciudadanos de la calle como conejos de indias, a los que suministró drogas y aerosoles cargados de productos químicos y efectuó sesiones de hipnotismo. En sus estudios sobre el comportamiento sexual, la CIA desarrolló un plan, al que se bautizó con el nombre de «clima de medianoche», como si de una película se tratara. Consistía en atraer a los futuros sujetos de experimentación hacia burdeles especialmente acondicionados por la Central de Inteligencia («casa de seguridad», los llamaban), y en los que se había instalado espejos que permitían observar sin ser vistos. Las prostitutas, especialmente contratadas para este patriótico trabajo, administraban drogas en las bebidas y así alteraban el comportamiento del individuo que luego era «analizado».

La información es muy completa y no hay aquí espacio suficiente para resumirla. Son más de 5.000 documentos de inhumanidad, confirmados incluso por el mismo director actual de la CIA, Starsfield Turner, quien aseguró que el plan no condujo a nada concreto y fueron abandonadas las investigaciones. Esta última afirmación es necesario analizarla con detenimiento y matizarla, porque, en primer lugar, no es fácil que un programa de esas características sea abandonado por las buenas, sobre todo, tras diez largos años de trabajos en 149 proyectos distintos, tal como admitió el almirante Turner; en segundo lugar, porque, al parecer, las pruebas sobre seres humanos se han continuado produciendo, aunque en pueblos míseros de Africa y América Latina, a costos muy bajos; y en tercer lugar, porque ya antes de conocerse el plan, existía el convencimiento entre los especialistas de que las grandes agencias de espionaje habían descubierto fórmulas muy sofisticadas de control de la mente del hombre.

Y volvemos sobre los límites de la libertad. Nunca la humanidad ha estado tan controlada y hábilmente manipulada como hasta ahora. Naturalmente, todo el mundo está inscrito en diversos ficheros y difícilmente puede escapar a ese control. Naturalmente también, todo el mundo está sujeto a un intenso bombardeo de mensajes e informaciones que tratan de conducir la voluntad hacia una dirección bien determinada. Eso ya es conocido. El problema que plantean los descubrimientos sobre las actividades de la CIA son de intromisión directa, y no indirecta, sobre la conducta humana, de control férreo de la sociedad. ¿Realmente caminamos hacia aquel «Mundo feliz» que desarrollaba Huxley en su célebre novela? Y sin embargo, ya no se trata de la imaginación de un escritor más o menos afortunado. En la URSS, envían a los desidentes políticos a los hospitales siquiátricos para que recuperen la «razón». Las cárceles de todo el mundo están repletas de supuestos delincuentes, cuyo único pecado ha consistido en oponerse a la operación. Se trata de una práctica diaria a la que nos hemos acostumbrado.

Los documentos de la CIA son, en este sentido, sumamente reveladores, sobre todo si, a continuación, preguntamos quién o quiénes la manejan y controlan. ¿El pueblo norteamericano? ¿Los militares del Pentágono? ¿El presidente de los Estados Unidos? ¿O las grandes empresas transnacionales, como quedó demostrado en Chile? Esta es la tremenda cuestión.

¿O es que a partir de ahora van a mejorar su estilo los servicios de información de todo el mundo (CIA, KGB...)? Acaso nos excedamos en nuestro pesimismo. Pero los métodos de violencia inhumana nos parecen consustanciales con su origen y sus fines. Esos servicios de inteligencia siempre se han entendido mejor con los delincuentes que con los pacifistas. La única puerta abierta a la esperanza es que sigan apareciendo sus oscuros «planes» en los periódicos. El día que esto no ocurra, más vale que apaguemos la luz y nos vayamos.

Santiago RAMENTOL

El secretario de Estado USA llegó de Amman

Arabia Saudita, una visita clave para la misión de Cyrus Vance

Raif (Arabia Saudita), 7. (Efe-Reuter.) — El secretario norteamericano de Estado, Cyrus Vance, ha llegado hoy a esta localidad turística de Arabia Saudita en la quinta etapa de su viaje de pacificación por el Oriente Medio.

Vance fue recibido en el aeropuerto por el ministro saudí de Asuntos Exteriores, príncipe Saud Al-Faisal Bin Abd El-Aziz.

Se espera que Vance hable, a última hora de hoy, con el ministro de Asuntos Exteriores saudí, y mañana con el príncipe heredero Fahd, de las conversaciones que ha mantenido en Alejandría, Beirut, Damasco y Amman.

Vance, que ha llegado de Amman, viajará a Israel el próximo martes.

Optimismo de Husein

El rey Husein ha declarado hoy, domingo, que ha visto progresos «en la mayoría de los puntos» de las negociaciones sobre la solución de los problemas de Oriente Medio, que, en la actualidad, lleva a cabo el secretario de Estado norteamericano, Cyrus Vance, agregando que él espera con cauto optimismo a los resultados de las mismas.

El soberano hachemita formuló estas manifestaciones a los periodistas en una balconada de su palacio estival de Hashimiyah, ubicado a diecinueve kilómetros al sur de Amman, a donde congregó a los reporteros. El monarca les dijo a los periodistas concretamente:

—«Veo progresos en la mayoría de los puntos... en cuanto a los principios que pueden ser incorporados al marco del Oriente Medio. Hemos cubierto una considerable suma de materias.»

No obstante, el rey Husein hizo la siguiente salvedad:

—«Tenemos un largo y duro camino delante de nosotros, y estamos todavía al comienzo.»

Preguntado por un redactor qué era lo que Su Majestad encontraba alentador en la corriente fase de negociaciones, el monarca hachemita respondió:

—«Creemos que nuestros amigos de Washington quieren decir negocios, y nosotros ya no estamos dando vueltas en círculos viciosos como estuvimos haciendo durante años.»

La agenda de Vance

El rey de Jordania hablaba esta mañana a los reporteros después de haber mantenido dos audiencias con Cyrus Vance, que, precisamente, hoy domingo, salió de este país con destino a la Arabia Saudita, donde celebrará conversaciones con el rey Khaled, con el vicepresidente del Gobierno, príncipe Fahd, así como con otros dignatarios saudíes. La próxima escala en el presente recorrido de Cyrus Vance por el Oriente Medio será Israel. De aquí, el secretario de Estado norteamericano regresará a Jordania, Siria y Egipto, y en cada uno de estos países, hará breves paradas.

En sus declaraciones de hoy a los periodistas, el soberano hachemita alabó el papel que están desempeñando los norteamericanos en estas negociaciones, diciendo:

—«He quedado impresionado por la sinceridad y determinación de la administración del señor Carter en su ayuda a todos los interesados en conseguir una paz justa y duradera en este área (el Oriente Medio).

«Los Estados Unidos, más que ninguna otra nación —añadió—, pueden contribuir a que se consiga una paz justa. No podemos afrontar un fallo. El tiempo ya no estará con nosotros por mucho más tiempo.»

Un paso clave

Las conversaciones del secretario norteamericano de Estado, Cyrus Vance, en Arabia Saudí decidirán si Washington actúa a favor de las demandas formuladas por los palestinos acerca de su representación en la conferencia de paz y en lo que se refiere al establecimiento de un estado palestino, escribe hoy un destacado comentarista político libanés.

«Si los Estados Unidos no escuchan a Arabia Saudí, es como si no escucharan a nadie», dice Michel Abu Jawdeh, columnista político del diario independiente de Beirut «An Nahar», en un editorial que aparece en la primera plana.

Abu Jawdeh afirmó que Arabia Saudí surge ahora como el más importante portavoz de la causa palestina, porque es el único estado árabe rico y lo bastante independiente para representar a ese pueblo, sin utilizarlo como una baza o como elemento de presión.

Recuerda Abu Jawdeh que fue el príncipe heredero saudí, Fahd, a quien el dirigente de la Organización para la Liberación de Palestina, Yaser Arafat, confió un mensaje para el presidente Carter, cuando el príncipe visitó los Estados Unidos en este año.

El comentarista de «An Nahar» añade que la influencia de Arabia Saudí no ha hecho más que aumentar desde entonces.

Negociaciones EE.UU.-Irán

Representantes del Irán y de los Estados Unidos reanudarán hoy, lunes, en Washington, las negociaciones en torno al posible suministro a Persia de ocho reactores nucleares generadores de energía eléctrica, cuestión ésta que se ha convertido en crucial para las relaciones entre ambas naciones.

Empero, está en juego —se ha alegado de fuente iraní— no sólo la entrega de los reactores atómicos, que muy bien pudieran alcanzar la cifra de diez mil millones de dólares, sino también la buena voluntad manifestada en la cooperación militar entre Irán y Norteamérica.

Sin embargo, por otra parte, las relaciones entre Teherán y Washington han empezado a presentarse algo tirantes, debido especialmente a la decisión del presidente Carter de dar más tiempo al Congreso para debatir un encargo iraní de un sistema de redes de alerta y control para su aviación militar, tasado en más de mil doscientos millones de dólares, sistema conocido por las siglas «A.W.A.C.S.»

Se espera que las conversaciones norteamericano-iraníes sobre esta cuestión de los reactores nucleares —programadas para tres días a comenzar mañana, lunes— sean presididas, por parte iraní, por el doctor Akbar Etemad, jefe de negociaciones nucleares por parte del Gobierno de Teherán. Su principal tarea en las conversaciones será la de tratar de superar el punto muerto.

CONVOCADA POR SADAT

Reunión del alto Comité político de Egipto

El Cairo, 7. (Efe.) — El presidente Sadat convocó ayer la reunión urgente del Alto Comité Político, presidida por el jefe y formada por Hosh y Mubarak, vicepresidente; Sayed Marei, presidente de la Asamblea del Pueblo; Manduh Salem, primer ministro; Ismail Fahmy, viceprimer ministro y ministro de Asuntos Exteriores.

En esta reunión discutieron los resultados de las negociaciones de Sadat y Cyrus Vance, secretario de Estado norteamericano, y se discutió también el «papel de trabajo» presentado por Egipto ante las sugerencias americanas.

Otra cuestión discutida ha sido la entrevista de Sadat con Yaser Arafate, presidente de la O.L.P. y los resultados de las reuniones de la Comisión Egipcio-Palestina.

Esta Comisión está en reunión permanente para seguir la evolución de los acontecimientos durante la gira de Cyrus Vance por Oriente Medio, y armonizar los esfuerzos árabes e internacionales para los preparativos de convocación de la conferencia de Ginebra.

Viajes y excursiones
Salidas diarias a:
MONTSERRAT
Líneas regulares internacionales a:
Perpignan - Toulouse - Marsella
Grenoble - Ginebra - Basilea
Zurich - Alemania y
Escandinavia
Precio desde 420 ptas.
AUTOCARES JULIÀ
Ronda Universidad, 5 - Tel. 317 64 54

PERDIDO
PERRO
pequeño color marrón claro-canela, sin cola, pelo corto, collar plateado. Atiende por «Quicu». Llamar al teléfono 250-71-32. Se gratificará

A CELEBRAR EL MARTES

ISRAEL PREPARA SU ENTREVISTA CON VANCE

Begin encabezaría una comisión de seis ministros

Jerusalén, 7. (EFE.) — En una corta reunión, esta mañana, el gabinete israelí de Menahem Begin llegó a un acuerdo total en torno a las posiciones que presentará el Gobierno ante el secretario de Estado Cyrus Vance, pasado mañana.

El equipo que conversará con Vance, cuando éste llegue de Arabia Saudita, estará encabezado por el primer ministro, y compuesto por Moshe Dayan (canciller); Ezer Weitzman (Defensa), Simja Erlij (Finanzar), Iosef Bug (Interior y Policía) y Ariel Sharon (Agricultura).

La intención es que todos esos ministros se hallen presentes en las reuniones con Vance, aunque se cree que el funcionario estadounidense mantendrá dos conversaciones «a cuatro ojos» y por separado, con Begin y con Dayan.

El portavoz del Gobierno rehusó formular cualquier comentario respecto de lo tratado esta mañana por el Gabinete, más allá de destacar «el completo acuerdo» entre los ministros de Estado.

Tampoco se produjeron comentarios oficiales, o de altos funcionarios, acerca de los resultados de la gira de Vance por Damasco y Amman.

La prensa nacional, en cambio, tiende a destacar que el secretario de Estado habría abandonado el plan de convocar la conferencia de paz de Ginebra para octubre, y quizá ni siquiera para este año en general.

La sensación pública es que «si no hay conferencia en Ginebra, ello se debe a la obcecación de los árabes», y a que «no se pueden poner de acuerdo entre sí».

En este sentido, las posiciones de Israel, dispuesta a todo tipo de negociaciones políticas —en Ginebra, Nueva York, Washington, o donde fuere— parecen coherentes y no se observa tensión mientras se aguarda a Vance.

Así como algunos diarios de Beirut, también en círculos autorizados de esta ciudad, se opina que las reuniones de Vance en Arabia Saudita pueden ser decisivas, y hasta modificar de cuajo el sentimiento general de «fracaso» que acompaña al secretario de Estado.

Egipto, Siria y Jordania dependen en mucho de la ayuda económica de los sauditas, «que no necesitan jugar el naipe palestino para rivalizar por la hegemonía en el mundo árabe», dicen algunos observadores políticos.

POR PRIMERA VEZ EN ESPAÑA
UN CIRCUITO COMBINADO
VISITANDO 5 PAISES

Rumania Bulgaria
Yugoslavia
Italia Francia
IDA en AVION
Regreso en autocar

ULTIMAS SALIDAS ESPECIALES
13 Y 27 AGOSTO; 10 Y 24
SEPTIEMBRE
PROMOCIONADAS POR LA OFICINA NACIONAL
DE TURISMO RUMANA
¡USTED CONOCERA!
BUCAREST - MAMAIA - RUSE - SOFIA
BELGRADO - ZAGREB - VENECIA
GENOVA - MONACO - MARSELLA
Todo incluido por sólo 32.300 pesetas
¡¡Precios actualizados!! ¡¡Plazas limitadas!!

RUMANIA

MAR NEGRO (MAMAIA)
15 días de veraneo 25.100'—
RUTA DEL CONDE DRACULA 28.700'—
TRATAMIENTO DE GERIATRIA
ANA ASLAN
HOTEL PARC, todo incluido 57.500'—
CLINICA OTO PENI 82.700'—
Duración de todos los viajes: 15 días
INFORMES E INSCRIPCIONES:
ESPATUR, S.A.
París, 136; Tel. 250.36.01 y 250.38.06
BARCELONA - 11

Expulsión de manifestantes antinucleares en Francia

El fiscal pide penas de entre seis meses y dos años para los 12 detenidos en Malville

Burgona (Francia), 7. (EFE.) — Cuatro extranjeros que fueron absueltos del proceso terminado hoy en esta ciudad contra manifestantes antinucleares que participaron de los incidentes de Malville del domingo pasado, han sido conminados a abandonar el territorio de Francia en el término de veinticuatro horas.

Los ecologistas afectados por la medida son los alemanes Hartmut Kuhn, Conrad Hindenberger y Herbert Nebel, y el suizo Joel Schmidt, según informaron sus abogados, quienes han protestado por la mencionada disposición legal.

Entretanto pasado el medio día, varios centenares de manifestantes abandonaban la localidad en orden, bajo la lluvia, el intendente socialista de Burgona, declaró que lamentaba mucho que hubieran sido procesados los doce manifestantes antinucleares.

El fiscal pide entre seis meses y dos años de prisión, a cumplir parcialmente, para los doce detenidos el domingo pasado durante la manifestación antinuclear de Malville, en la que se registraron un muerto y cien heridos.

El tribunal que entiende el caso pasó a deliberar hacia las cinco de la madrugada de hoy domingo, después de haber tomado declaración a 2 testigos y escuchado el informe fiscal.

Durante todo el trámite de este proceso un centenar de ecologistas instalados frente a la plaza de la iglesia han lanzado consignas y frases contra la represión y las plantas nucleares.

Cuando el tribunal pasó a deliberar, la mayoría de los manifestantes se metieron en sus sacos de dormir para descansar, esperándose una nueva manifestación de protesta en las próximas horas.

También se anunció hoy que 6 ecologistas no violentos iniciarán el lunes a las nueve de la mañana una huelga de hambre en testimonio de apoyo a las víctimas de la represión. Los huelguistas proyectan quedarse en la iglesia del lugar, si se lo permiten sus responsables.

En-tout-cas
LE CONSTRUIRA
SU PISTA DE
TENIS
EN 15 DIAS
Rambla Cataluña, 8-5º
Tels. 302 37 77 - 302 32 76
Barcelona

Ministerio de Educación, Cultura y Deporte

HACIA EL FIN DE 13 AÑOS DE TENSIONES

PANAMA Y LOS EE. UU., A PUNTO DE FIRMAR UN TRATADO DEL CANAL

Washington, 7 (Efe). — Panamá y los Estados Unidos están a punto de culminar 13 años de tensiones con la inminente firma del nuevo tratado del Canal que devolverá a los panameños el control de la vía interoceánica, según informaron ayer fuentes gubernamentales norteamericanas.

Con la superación de las últimas diferencias, los negociadores norteamericanos Ellsworth Bunker y Sol Linowitz viajarán a Panamá para iniciar la que se espera sea ronda final de negociaciones.

Pese a la premeditada moderación de los medios oficiales, en los Estados Unidos se cree que el acuerdo total puede ser sólo cuestión de días, con lo que quizá la semana que viene se firme ya el nuevo tratado.

Las anteriores dificultades quedaron superadas al rebajar los panameños sus peticiones económicas por la cesión del control del Canal a los Estados Unidos hasta el año 2000, en que quedará en manos de Panamá.

Promesas de ayuda económica

Panamá pidió inicialmente una cantidad anual de 150 millones de dólares, mientras que los Estados Unidos, que pagan en la actualidad un alquiler de 2,3 millones de dólares al año, sólo estaban dispuestos llegar a 50 millones.

Aunque se desconoce cuál fue la frontera del acuerdo, parece que los panameños moderaron sus exigencias a cambio de la promesa norteamericana de colaborar al desarrollo económico de Panamá, en un acuerdo especial al margen del tratado.

El Gobierno norteamericano advirtió al panameño que si mantenía sus peticiones se reducirían considerablemente las posibilidades de que el nuevo tratado recibiese la ratificación del Senado por la necesaria mayoría de dos tercios.

Protocolo de defensa del canal

Las noticias de un acuerdo inminente siuieron a la reunión que el presidente Carter celebró la semana pasada con los neociadores con los dos países, en un intento de acelerar las discusiones.

Carter envió también una carta al presidente panameño, Omar Torrijos, en la que le informó de que su Gobierno no haría más concesiones en las cláusulas económicas y en la cuestión de la transferencia de las instalaciones del Canal.

En una solución a otro de los temas más controvertidos, los negociadores acordaron la firma de un protocolo que permitirá a los Estados Unidos defender la «neutralidad» del Canal una vez que pase a control panameño.

El protocolo será depositado en la Organización de Estados Americanos y podrá ser firmado por otros países latinoamericanos.

El Gobierno quiere enviar cuanto antes al Congreso el tratado para que su ratificación se vote antes de las elecciones legislativas a una actitud contraria al tratado para ganarse el apoyo del electorad oconservador.

Fin de la «cumbre» de Bogotá

Bogotá, 7. (EFE.)

La «Cumbre» de presidentes y jefes del Gobierno de Iberoamérica trminó anoche en Bootá.

El presidente colombiano, Alfonso López Michelsen, dijo que la «Declaración de Bootá» contendrá diversos temas de interés continental, que fueron tratados durante la «corta, pero fructífera reunión».

El documento, según precisó López Michelsen al terminar el último acto oficial de la «Cumbre» —un almuerzo en la hacienda «Hatogrande»—, se referirá, entre otros, a los siguientes puntos:

— Canal de Panamá y apoyo a su lucha reivindicativa.

— Creación de un fondo de estabilización cafetera.

— Posición conjunta sobre Belice, para que los países participantes en la reunión actúen como «organismos de consulta».

— Carrera armamentista en el continente.

— Bicentenario del nacimiento del libertador Simón Bolívar, y posibilidad de una gran «Cumbre» latinoamericana en Caracas.

López Michelsen, el presidente anfitrión, se declaró plenamente satisfecho por los resultados de la «Cumbre» y por la identificación que hubo entre todos sus participantes en torno a los temas que interesan al continente iberoamericano.

El presidente mejicano, José López Portillo, dijo, antes de partir de regreso a su país, que esta «Cumbre» es el comienzo de «consultas de los mandatarios iberoamericanos para solucionar los problemas comunes».

POR SEGUNDO DIA CONSECUTIVO

NUEVA ADVERTENCIA DE ETIOPIA A SOMALIA

La guerra podría extenderse por el cuerno de Africa si los insurgentes no se retiran

Addis Abeba, 7. (Efe-Upi.) — Admitiendo que las fuerzas somalíes han ocupado parte de su territorio, Etiopía ha vuelto a advertir hoy, por segundo día consecutivo, que la guerra podría extenderse por el cuerno de Africa si los insurgentes no se retiran.

Una comisión especial de mediación de la Organización de la Unidad Africana (OUA) ha aplazado sus deliberaciones en Gabón por lo menos hasta el lunes. La delegación de Somalia había solicitado la inclusión en las conversaciones del frente de Liberación del Occidente Somalí, a lo que Etiopía se negará rotundamente, se ha dicho de fuente diplomática.

Consecuencias del conflicto

Tras más de dos meses de duras luchas en la región sudoriental desértica del Ogaden, esta capital, externamente en calma, ha empezado a experimentar las consecuencias del conflicto.

El racionamiento de gasolina, ya implantado, ha sido ampliado y los cupos para todo el mundo, excepto los militares, se han reducido. Con la vital línea férrea Addis-Abeba-Yibuti aún interrumpida por la acción guerrillera, los precios de algunos productos importados han subido hasta un 300 por ciento.

El Gobierno ha hecho un llamamiento a los trabajadores para que contribuyan inmediatamente con por lo menos una mensualidad de su salario al esfuerzo de guerra.

En el fin de semana, tras una reunión de tres días, la central sindical ha solicitado del régimen militar que movilice a millares de trabajadores para la guerra, con el fin de «defender la unidad, integridad territorial y revolución de Etiopía».

Desventaja etíope

La radio de Etiopía ha manifestado que «el incremento de la agresión y consiguiente amenaza para la paz y seguridad internacionales es responsabilidad de los agresores». Anteriormente, había avisado que la actual guerra «podría muy bien ser perjudicial para Somalia como está actualmente constituida».

Eso parece una clara advertencia de que Etiopía está dispuesta a llevar la guerra a la misma Somalia, aunque los observadores señalan que su acosado Ejército no está en condiciones de hacerlo ahora.

Etiopía ha desmentido que la Unión Soviética, su reciente y más allegado aliado, haya sugerido que ceda parte del Ogaden en un plan de paz.

La radio de Etiopía ha admitido que la guerra le va mal para las tropas del Gobierno que, según una información somalí, han sido expulsadas del 90 por ciento del territorio de Ogaden y ahora sólo ocupan las tres principales ciudades —Dire Daus, Harrar y Jijiga— que los insurgentes dicen que ocuparán pronto.

Llamamiento soviético

El Comité Soviético de Solidaridad Afro-Asiática ha hecho un llamamiento para que cesen las hostilidades entre Somalia y Etiopía, «dos países amigos de la Unión Soviética», y comiencen conversaciones de paz para buscar una solución política a las disputas territoriales entre ambos Estados africanos.

El llamamiento al cese de las hostilidades entre Somalia y Etiopía incluye en repetidas ocasiones la alusión a las «fuerzas imperialistas» que hostigan el «cuerno de Africa» para minar los regímenes progresitas de ambos países «y distraer la atención de los pueblos de su tarea principal: la eliminación de la huella colonial y de los regímenes racistas y la completa liberación del continente».

Prevista para los días 10 y 11

Nuevas amenazas del IRA, ante la visita de la Reina

Se han producido más atentados, con varios heridos en ciudades del Ulster

Belfast, 7. (Efe-Reuter.) — Una sucesión de bombas que estallaron ayer en esta ciudad, mantuvieron en continuada alerta a las fuerzas británicas de seguridad, ya que faltan cuatro días para que comience la proyectada visita de la reina Isabel II a la provincia.

El IRA «Provisional», que se ha responsabilizado de los ataques a tiendas y oficinas de Belfast, Lisburn y Dunmurry, ha comenzado su campaña de agitación en contra de la visita, imprimiendo en su semanario «Republican News» retratos poco halagadores de la reina junto a tres fotos de las víctimas de la violencia en el Ulster.

Seis heridos en atentados

Seis personas resultaron heridas hoy en Irlanda del Norte como consecuencia de la explosión de una bomba en el Hotel Donard de Newcastle.

Algunas de estas personas estaban abandonando el hotel después de asistir a una función religiosa y fueron alcanzadas por la explosión, que se produjo cerca de la cocina.

En otro incidente expertos del Ejército desarticularon dos pequeñas cargas explosivas colocadas en un microbús secuestrado en Castlewellan (condado de Down).

La policía cree que estos actos terroristas tienen relación también con la campaña del IRA «Provisional» de crear un clima de tensión ante la próxima visita de la reina Isabel II a Irlanda del Norte.

No se suspenderá el viaje

No obstante, los planes para el viaje de la reina Isabel II a Irlanda del Norte, los días 10 y 11 de agosto, no se han modificado y por el momento se descarta la suspensión del viaje, se informó hoy en Londres.

Un portavoz del Palacio Real de Buckingham anunció que el príncipe Andrés y el príncipe Eduardo viajarán junto con la reina al Ulster a bordo del yate «Britannia». Se desconoce si ambos acompañarán a la soberana en los actos oficiales a los que ésta asista.

Como medida de seguridad se estableció que la soberana pasará la noche a bordo del vate, anclado en la bahía de Belfast, y será trasladada en helicóptero a los lugares que visite.

Una visita irresponsable

John Hume, vicelíder del Partido Laborista Social Demócrata, el más importante partido católico en Irlanda del Norte, dijo hoy que la visita de la reina Isabel II al Ulster es «irresponsable y carente de sentido».

Hume agregó que durante nueve años la comunidad ha vivido la peor violencia de su historia y que entre los días 9 y 12 de agosto han sido siempre los más peligrosos.

«Ninguna institución pública responsable debiera osar organizar actos públicos, y menos una visita real, en fechas especialmente sensibles en las que se corre un grave riesgo para la paz de la comunidad», dijo el político.

Tales fechas coinciden con el sexto aniversario de las facultades dadas a la policía para detener y encarcelar a cualquier persona durante siete días, sin necesidad de dar explicaciones, y la conmemoración de una jornada de violencias y enfrentamientos callejeros.

PROTESTA POR LOS RUIDOS

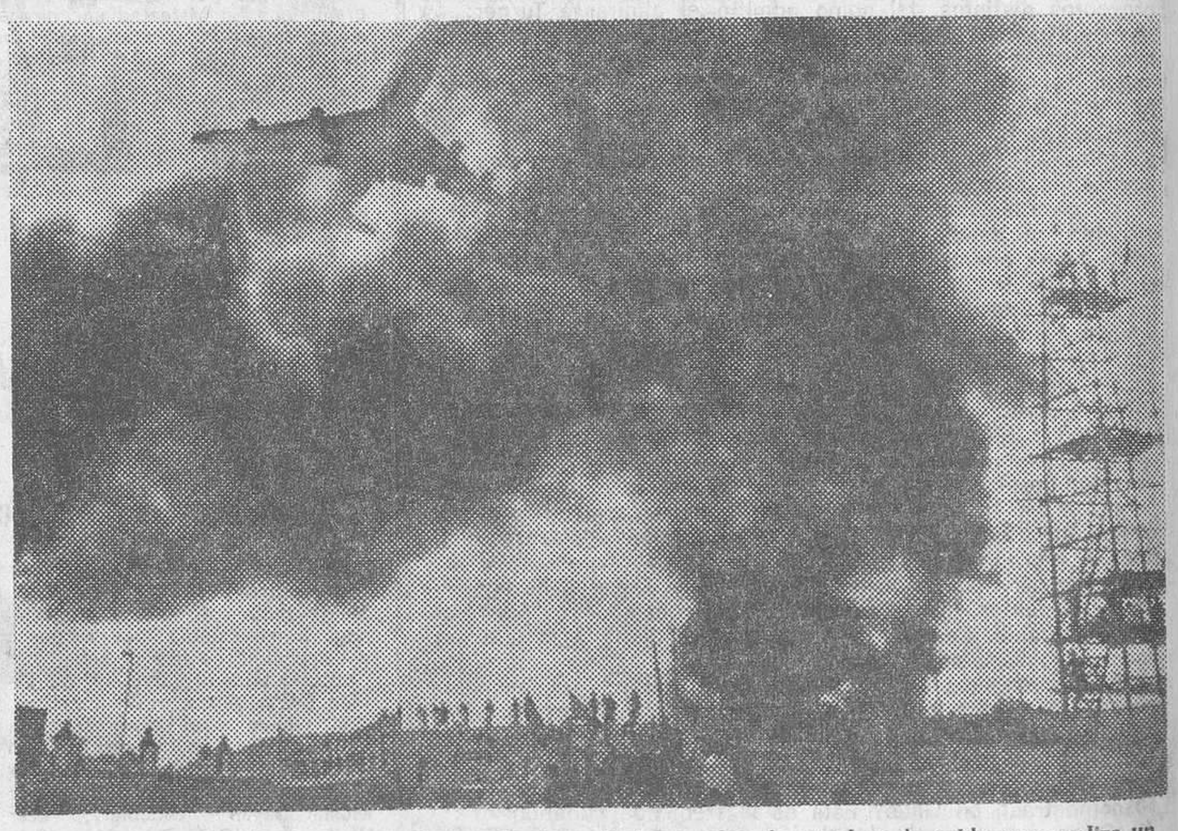

Estudiantes radicales japoneses tratan de impedir los vuelos de pruebas de ruido que realiza un «Boeing-747 Jumbo» en el nuevo aeródromo de Tokio de Narita. Los jóvenes japoneses queman neumáticos usados de coche para tratar de que el humo negro impida la correcta visión de los pilotos. — (Foto UPI-Cifra)

Hace treinta y dos años

Hiroshima, un lugar para la historia de la humanidad

Buenos Aires, 7. (EFE.)

Kiichi Tsujioka es un japonés nacido en un lugar de cuyo nombre no quiere acordarse: Hiroshima, un lugar para la historia de la humanidad.

Tiene 50 años de edad y contaba 18 aquella fatídica mañana del 6 de agosto de 1945. Ahora vive en la periferia de Buenos Aires, dedicado con su esposa a un negocio de librería.

Cubierto de llagas, pasó seis meses en un hospital de campaña y poco a poco se fue recuperando. Algún tiempo después emprendió el camino de la emigración y llegó a Argentina.

Dice que treinta y dos años son suficientes para resecar todas las llagas, pero solamente las abiertas en la superficie de su piel.

Las que lleva por dentro siempre permanecerán abiertas, aunque toda su voluntad se empeña en ignorarlas.

Pero aclara en su relato que no guarda ningún rencor a nadie por nada. Vivía con sus padres y cuatro hermanos a un kilómetro del centro de la ciudad de Hiroshima.

A las ocho de la mañana, cuando terminaron de desayunar y se disponían a iniciar la jornada de trabajo, oyeron pasar un avión que, al parecer, volaba muy bajo.

Todos corrieron a los refugios, aunque pensaron que se trataba de uno de los tantos aparatos que muchos días arrojaban panfletos escritos en japonés, donde decían que la guerra para los nipones estaba perdida.

Era la forma habitual en que los Servicios de Inteligencia norteamericanos llevaban a cabo la penetración psicológica.

El avión pasó por encima de ellos, pero esta vez no arrojó ni volantes ni bombas.

Todavía esperaron diez minutos en el interior de los refugios y después salieron para volver al trabajo.

El avión reapareció justo a las ocho y cuarto de aquella mañana. Era como una fortaleza volante, con un fuselaje brillando bajo el sol.

Un calor infernal

Después supieron que era un «B-29» y que en esa segunda pasada había arrojado la bomba atómica.

El estallido se produjo a unos 600 metros del suelo y fue ensordecedor. Por las calles, caminos y colinas comenzó a ascender un calor infernal.

Cinco minutos después de la explosión, un humo blanco, denso, pastoso, que fue tomando la forma de un hono gigantesco, empezó a subir hacia el cielo, alcanzando en pocos instantes una altura increíble.

Después se abatió —prosigue Kiichi Tsujioka— sobre la ciudad como una nube que, con el tiempo, se supo que era portadora de partículas radiactivas letales.

Era algo así como una lluvia oscura, turbia, que fue impregnando todas las casas, sembrados, animales, la gente. Cien mil personas murieron en el acto y otras tantas fueron muriendo después.

Uno de sus hermanos desapareció y nunca pudieron encontrar ni sus restos. Los otros tres fallecieron: dos en forma fulminante y el otro al poco tiempo. «Mi padre y mi madre murieron con el correr de los años, por la contaminación radiactiva de la sangre», afirmó. Tsujioka vestía en aquellos momentos camisa y ropa interior blanca, y fueron precisamente esas partes cubiertas del cuerpo las que no sufrieron daño alguno.

El resto —los brazos, las piernas y el rostro— muestran todavía hoy los rastros de la quemazón.

Llegó a Argentina con la decisión de olvidar e iniciar una nueva vida, y afirma que no guarda rencor alguno por la agresión. Sólo lamenta que, en razón de haber quedado expuesto a la radiactividad, no ha podido tener hijos.

Kiichi Tsujioka no quiere hurgar en los recuerdos de Hiroshima, porque le parece que hacerlo es como hurgar en una vieja herida.

Tras la muerte de Makarios

ALERTA EN CHIPRE POR TEMOR A LUCHAS INTERNAS

Nicosia (Chipre), 7. (Efe-Upi.) Las autoridades han cancelado hoy todos los permisos a los agentes de policía en las zonas grecochipriotas de la isla mientras que las fuerzas de seguridad se mantienen en guardia contra posibles luchas entre facciones rivales, tras la muerte del presidente de Chipre, arzobispo Makarios.

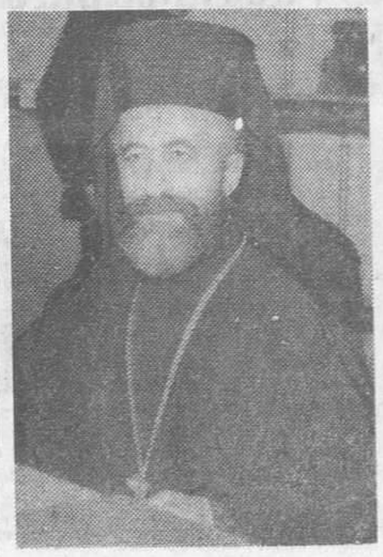

Los políticos no parecen haber conseguido, hasta ahora, llegar a un acuerdo sobre un candidato común que suceda y complete el período del mandato presidencial de Makarios, para evitar unas elecciones enconadas en septiembre.

En medios gubernamentales se indica que más de 3.000 policías se mantendrán de servicio permanente contra posibles desórdenes hasta los funerales de Makarios, que se celebrarán el lunes.

No obstante se reconoce que «no existen síntomas de disturbios en ninguna parte. Se contempla una completa calma».

Los 12.000 miembros de la Guardia Nacional se encuentran también en estado de alerta y las unidades militares se han encargado de vigilar la emisora de radio de Chipre y otras instalaciones claves del país.

En sesenta iglesias ortodoxas griegas de Gran Bretaña se celebraron hoy plegarias en memoria del arzobispo Makarios fallecido en Chipre la semana pasada.

En la catedral de Santa Sofía, en Londres, el arzobispo Athenágoras, cabeza de la Iglesia griega en Gran Bretaña, dirigió la ceremonia y al final de la misma pronunció unas palabras en las que describió al líder chipriota como «no sólo una de las más importantes figuras eclesiásticas en el mundo griego ortodoxo del presente siglo, sino también uno de los más grandes líderes nacionales de Chipre».

Athenágoras y Makarios estudiaron juntos en la Universidad de Boston hace treinta años y desde entonces mantuvieron un continuo contacto.

Otro servicio religioso celebrado en memoria de Makarios en Londres tuvo lugar en la Iglesia de Todos los Santos en Candem Town, donde el arzobispo dirigió una ceremonia pública de oración cuando estuvo en Londres con ocasión de la conferencia de la Commonwealth en el mes de junio.

Ministerio de Educación, Cultura y Deporte

¡OPERACION TERCERA REBAJA!

CADA TRES DIAS OFERTAS DIFERENTES

AMERICANAS
Para caballero
1.995

PANTALONES
Para chico
695

BLUSAS
para niñas hasta 15 años
395

CHAQUETAS
Para señora
890

VESTIDOS
Para chica
795

PANTALONES
Para niños
295

HORARIO CONTINUADO: de 10 de la mañana a 8 de la tarde.

Con nuestra Tarjeta de Compras no es necesario llevar dinero.

Ministerio de Educación, Cultura y Deporte

FULL CATALA

L'ECOLOGIA DE CADA DIA

La gent de Torroella de Montgrí celebra el primer aniversari de la seva lluita per salvar el Ter. De moment no celebren cap altra victòria que la d'haver-se sensibilitzat i mobilitzat per un problema greu. La victòria popular contra l'agressió contaminant i destructora de l'empresa Torras Hostench, S. A. amb els residus industrials que llença impunement a l'aire de Sarrià de Ter i a les aigües del riu que han de regar encara en el seu curs baix tota una comarca, aquesta victòria encara és per assolir.

Fa algunes setmanes, la Comissió per la Defensa del Ter va fer balanç d'aquest any transcorregut i constatava com al cap d'aquest temps res no ha canviat sustancialment. L'empresa paperera paga multes ridícules per la contaminació que segueix produint i diu que construeix una depuradora de la qual eficàcia els tècnics que assessoren a la gent de Torroella en tenen força dubtes.

Tot llegint la nota de la Comissió, hom pot deduir-ne que aquest estat de coses, un any després, no sorprèn gens ni mica els afectats. Curada amb l'escepticisme acumulat al llarg de quaranta anys, la gent de Torroella sap prou bé que només amb l'arribada definitiva dels representants del poble a tots els nivells del poder es podran afrontar seriosament els problemes.

De moment, s'ha elegit representants democràtics a les Corts de Madrid. A finals d'any o començaments del que ve. vindran les municipals i després encara caldrà poder elegir aviat els diputats al Parlament català, per a poder dir que Catalunya gaudeix d'una situació plenament democràtica. Mentre no estigui restablerta la Generalitat de manera definitiva i aprovat l'Estatut d'Autonomia que aprofendeixi el de 1932, seguirem depenent de Madrid i no haurem recuperat la capacitat d'autogovern.

Serà en aquest marc polític on problemes com el del Ter es podran afrontar decisivament, encara que la gent de Torroella confia que després de la renovació democràtica als Ajuntaments i amb el funcionament d'una Generalitat provisional hom podrà donar els primers passos en ferm. Però ni així serà fàcil. Les grans empreses no es dobleguen fàcilment a la voluntat popular, per més que hagi estat expressada a les urnes.

A Torroella volen celebrar sobretot l'aniversari de la manifestació. Pels barcelonins una manifestació de cinc mil persones és ben poca cosa, però en aquest troç d'Empordà ha tingut un gran valor. Es diu ben aviat cinc mil persones; Torroella no té gaire més habitants. La manifestació és la fita més clara del ressorgiment cívic de la comarca. Al cap d'un any la Torras segueix embrotint el Ter i en Xuclá segueix sent directiu de la paperera i president de la Diputació Provincial de Girona alhora, però la gent de Torroella fa com que ja ho sabia i la Comissió de Defensa ni es digna ni d'esmentar-lo directament en el seu comunicat. Saben que té els dies comptats i esperen que no gosarà presentar-se a cap elecció.

La campanya «Salvem el Ter» és sens dubte un fenomen singular en aquesta hora de Catalunya i per això mateix pot ser la pedra de toc d'un debat important entre els molts que s'estan produint en aquest temp de transició i de canvi de les estructures polítiques del país: l'ecologia. En els darrers mesos ha fet la seva aparició un incipient moviment ecològic, és a dir de defensa del medi ambient. El Ter, els aiguamolls de l'Empordà, les Gavarres, les centrals nuclears i altres casos repartits per tota la geografia catalana han servit per crear un clima reivindicatiu i de defensa davant l'agressió perpetrada sobretot per la gran indústria i pels grups immobiliaris contra el patrimoni natural.

La situació actual obliga a redefinir l'estratègia i la tàctica d'aquest grups que sorgits de realitats diferents s'havien unit en uns objectius comuns. En el moment que els partits democràtics han aconseguit una representació important a les Corts de Madrid i que de ben segur tindran majoria als ajuntaments en les properes eleccions, ja no es pot fer només política de resistència sinó que cal pensar en polítiques de govern.

Es pot pensar seriosament en crear un partit ecologista com el que a França obtingué a les passades municipals un petit nombre de vots? Aquesta és la iniciativa que algú mira de llençar sense que fins ara hagi aconseguit gaire ressò entre els autèntics afectats pels casos coneguts

Es probable que un plantejament d'aquest caire sorgeixi d'una anàlisi únicament teòrica del que està passant a Catalunya. A la manifestació de Torroella poca gent hi va anar a fer un acte ecologista, sinó a defensar el Ter, que no són coses necessàriament coincidents. La diferència està entre fer de la defensa ecològica un moviment diferenciat amb uns objectius específics i una organització individualitzada, al marge dels partits polítics, com es planteja des d'actituts radicalitzades, o inserir-la en el marc general de la reconstrucció democràtica del país amb programes concrets i pragmàtics per ara mateix.

La gent de Torroella i d'altres llocs sembla que estan per aquesta segona via, més realista i més moderada. Per això han convidat als partits guanyadors de les eleccions a debatre el problema i cercar solucions per un problema que no gens menys pateixen cada dia.

Jaume GUILLAMET

digui, digui...

PUJADAS ROIG:

«LA PINTURA RAPIDA ES UNA ESCOLA MOLT IMPORTANT»

El Masnou és bressol d'artistes. Cal recordar els noms que s'hi vinculen? Es conjuga el dels germans Villà; el vanguardisme dels germans Pericot hi té caliu. Com l'accent inspirat de Joan Cumellas en l'art de la ceràmica. El Maresme és terra d'artistes, de creadors. Cal dir que Gaudí, Puig i Cadafalch, Domènech i Montaner es van sentir lligats a les terres d'El Maresme? La tesi de Francesc Terol «Història de la Arquitectura en el Maresme «ens diu que Gaudí va passejar per Alella i així ho commemora un monòlit. Puig i Cadafalch va néixer a Mataró, Domènech i Montaner va viure els seus somnis arquitectònics a Canet. Precursor d'un art al servei del poble, Gaudí va realitzar la fàbrica i les vivendes de la cooperativa obrera de Mataró en el 1887. L'any 1883 es va projectar l'altar de la capella del Santíssim d'Alella, obra de Gaudí. Cal afegir que el modernisme s'enriqueix amb l'accent brillant de l'arquitecte Bonaventura Bassegoda i Amigó que va dirigir —entre moltes altres— les obres de reforma de l'esplèndid edifici del Casino d'El Masnou, avui monument artístic, l'any 1903?

El Maresme viu, encoratja i fa vibrar el sentit artístic de l'home. Es en aquest contexte que vull situar l'obra de Pere Pujadas Roig, que ha exposat les seves pintures en el marc de la Casa Municipal de Cultura d'El Masnou. Amb un èxit extraordinari.

—Quina es la teva formació com a pintor?

—Sóc —contesta Pujadas Roig— un autodidacta. No he seguit cap escola. Vaig començar uns deu anys enrera, una mica per acompanyar la meva filla en un concurs de pintura ràpida. Vaig descubrir la pintura com un mitjà d'expressió no com quelcom que em subjecta o que necessàriament hagi de comercialitzar. Exposo allò que m'agrada, sóc el primer crític de les meves obres. En el que es refereix a la pintura ràpida crec que és una gran escola per les facultats que propicia.

Cal dir que Pere Pujadas ha recollit més de cinquanta premis de pintura. No té un estil determinat. «No m'he casat amb cap forma. Vaig cercant sempre noves maneres, noves tendències. M'agrada la panoràmica, l'amplitud del paisatge.» Ha escrit. Pere J. Bassegoda d'aquesta obra: «Pinzellades atrevides enmig d'una diversitat de llums, ombres, colors, harmònics, simfonia del serè paisatge d'El Maresme —el seu bressol— i de les diverses belleses de la nostra dolça Catalunya.»

—Influències de la teva obra?

—Bé, és difícil de dir. M'agraden els impressionistes francesos: Cezanne, Monet, Manet, però m'agrada també molt Mir i m'han dit que alguna de les meves obres pot fer-hi pensar. Però repeteixo que no vull tancar-me en un motllo. Quan començo un «cuadro» no sé com resoldre la forma. Si fos un pintor disposat a sacrificar-se per comerciar amb el que fa, potser no sortiria d'una tendència que s'ha venut bé en el mercat.

L'any 1977 Pujadas Roig, sense fer concessions ha tingut ja nou premis. Quina és la seva tècnica? «Mixta —diu— d'acrílics i olis. Oli sobre l'acrílic o també solament pintura a l'oli.»

Pujadas Roig va restaurar l'edifici de la Casa de Cultura, lloc de la seva exposició: la Fundació Sensat Pagès. Una casa que en la seva façana té detalls gòtics i àrabs i un interior de tipus modernista. M'explica Pujadas les dificultats de la restauració i jo li dic que caldria que el poble es sentis veritablement vinculat amb la tasca de la Casa de la Cultura. Potser ampliant el concepte. Parlem de que moltes cases d'El Masnou són petits museus que guarden legats d'una cultura catalana i mediterrània.

Pujadas Roig parla amb il.lusió de la seva tasca, de la seva activitat. M'explica que a Benicasim té lloc un concurs de pintura ràpida nocturna i que el darrer any set catalans es van emportar els premis. Pujadas Roig no segueix motllos, però tal vegada està modelant motllos per al futur.

ANGELA MASO

per cert...

Els del «cachondeo»

Una de les mostres més alarmants de la manca d'identitat idiomàtica en la nostra societat és la introducció indiscriminada de paraules forasteres i la freqüència que de cop i volta assolleixen en les converses ordinàries, de vegades aplicades sense so ni to. Un dels exemples més il.lustratius és el mot castellà **cachondo** i la seva parentela de **cachondeo** i **cachondear.**

El diccionari castellà defineix **cachondearse** així: «Ponerse cachonda una persona. Burlarse de otro». La gent, en dir aquests mots, vol significar gran gresca, enorme presa de pèl, desorde incontrolable, rifada multitudinària, broma descordada, rodona manca de formalitat... Però la pobresa de lèxic obliga a manllevar.

I com que el contigut d'aquestes paraules és ambigu i elàstic, més que emprar-se com a verbs o substantius, amb un significat precís, prenen una tonalitat degenarativa, gairabé rebaixades al nivell d'interjecció.

Després de comés el delicte d'incorporar quaranta variants de **cachondeo** en una sola conversa, hi ha catalans que senten escrúpuls i es penedeixen de cedir als castellanismes amb tanta insistència. Llavors, amb més ignorància que mala fe, ratifiquen la seva enorme manca de sentit idiomàtic i miren d'introduir la mala paraula a l'imperi de la catalanitat. Li canvien la cua, i l'allò que era **un cachondeo** lamentable en fan «un catxundeig» esparverant. **Tu, allò va ser un «catxundeig»**... I es queden tan amples. La mandra mental es torna crosta. I comencen a conjugar als verb **«catxundejar»**...

Desarrelar un vici tan multiplicat serà feina grossa, sobretot perquè caldria introduir un substitut amb prou nervi i força d'humor. Convindria no oblidar que determinades paraules i expressions es diuen més per la música de les sil.labes que per la netedat del concepte que expressen.

Cal témer que els qui estimen el català patiran anys per tal d'arencar aquesta família de paraules forasteres i mig disfressades. La seva circulació ha fet forat, sobretot en ambients que es creuen estar al dia i pateixen un ignorat mal d'ignorància. Trobaríem centenars de catalans que serien incapaços d'explicar les pròpies heroïcitats o determinades situacions laborals o polítiques sense recórrer al malforjat, descrestat, immatriculat i desnaturalitzat **cachondeo, «catxundeig»** en el pus lleig catalanesc.

J. GIRONA

Entre catòlics valencians

DUES MENES DE CULTURA

Determinats delictes es «cometen» per omissió.

A aquesta categoria deuen pertànyer una sèrie d'incongruències que acaben de ser denunciades a la jerarquia episcopal de València en una recent carta oberta, clara i valenta, que signa J. Lluís Sanchís. Incongruències o delictes que haurien estat perpetrats, segons apunta e ldenunciant, amb complicitat o connivència de la premsa diària local.

Tota la carta furga en la ferida del greu conflicte existent entre dos grups de catòlics que mantenen dues contraposades actituds en allò que fa referència a la fidelitat a la cultura local de València. Amb l'agravant que tradicionalment la jerarquia s'arrenglera entre els adversaris d'aquesta cultura pròpia. No per conegut o sospitat deixa de doldre el barranc de sordesa obert i ben marcat entre les dues positures.

No cal dir que l'autor de la carta es mostra rodonament favorable a la col.laboració fecunda entre catolicisme i cultura valenciana. Però les dades i els detalls que aporta sobre la infidelitat inveterada de l'oficialitat catòlica sorprenen fins al punt d'escandalitzar, si el públic d'avui i sobre aquesta mena de temes estés encara en condicions d'escandalitzar-se.

El fons del problema és la freda oposició que tradicionalment la jerarquia catòlica valenciana ha mostrat envers la llengua i la cultura pròpies, contenta de poder-les substituir a totes hores per la llengua i la cultura importades o imposades colonialment des de fa diversos segles per motivacions ben poc respectuoses amb els drets de les persones i els dels pobles o amb la doctrina catòlica tradicional d'acomodació a les realitats culturals vives i autèntiques.

I això passa ara, quan hi ha tot un moviment popular de recuperació de la pròpia identitat. Diu l'autor de la carta: **«Avui, quan la mateixa Universitat va recuperant la llengua del poble en les formes cultes, talment com en les manifestacions de cultura popular (l'abundosa producció musical es pot dir que es fa en català al cent per cent); quan els partits polítics tenen la llengua històrica dels valencians quasi com oficial i exclusiva; quan tots els partits polítics es proclamen defensors de la nostra personalitat històrica; quan el mateix Ajuntament de València, mal que li pese, demana admetre al nivell oficial la llengua dels valencians; avui i ací solament l'Església catòlica fa la impressió que no s'ha adonat de la reconscienciació del nostre poble; avui i ací solament l'Església catòlica sembla ignorar o menysprear realitats tan evidents i abrusants».**

Solament l'Església catòlica desentona. I això que és dit amb afirmacions generals, té una traducció ben concreta en el ram de publicacions. En valencià es poden llegir tota mena de temes, llevat dels cristians. **«Des del 1968 fins a aquest moment les editorials valencianes han publicat més d'un centenar de llibres, de reconeguda categoria científica, en català, amb un total de més de 20.000 pàgfines. Aquest centenar de títols dupliquen les publicacions castellanes en el mateix temps i ací, almenys quant als temes tractats. Al País Valencià avui podem trobar llibres en català que tracten: de història i d'economia; de capitalisme, de socialisme i de marxisme; de política dels colors i dels extremismes més contraris a l'ordre fins ara beneït per l'Església; de promoció de l'agnoscitisme i de l'ateïsme com a símptoma de maduració humana; d'erotisme, de feminisme i homosexualisme com a manifestacions humanes dignes de tot respecte; etc. En tot aquest temps, l'únic llibre religiós publicat per les susdites editorials ha estat el «Llibre del poble de Déu»; l'únic llibre que ha estat condemnat per una part del clergat i dels catòlics ha estat el «Llibre del poble de Déu». El «Llibre del poble de Déu» no ha estat condemnat per anar contra la fe, no ha estat condemnat per anar contra els costums; ha estat condemnat per estar escrit en català.»** Aquest fragment de la carta és una denúncia tan contundent i la constatació d'una realitat tan absurda que sembla increïble.

Per aquesta raó s'entèn ben bé que un polític significatiu del País Valencià hagi expressat el seu menyspreu o la seva indiferència envers l'Església catòlica: **«Reconstruirem la nostra personalitat històrica sense l'Església o a pesar de l'Església. Quant a la recuperació del nostre poble, no res esperem d'ella».** El divorci constatat no podria ser més trist, no podria ser més dramàtic. Sobretot si hom pensa que secularment a l'Església correspon d'estar sempre al costat del poble.

Més greu que l'aspecte cultural o literari, que afecta l'Església col.lateralment, és l'aspecte litúrgic, que li és propi i específic. Escriu l'autor de la carta oberta: **«Avui més del 51 per cent dels actes i publicacions polítiques al País Valencià es fan en català, fins i tot pels grups més reaccionaris. Dels actes litúrgics, més del 99 per cent es fan en castellà».** Això en la terra que honoraren Vicenç Ferrer i Francesc Eiximenis.

La responsabilitat d'aquesta satisfeta alienació recau sobre la clerecia, formada d'acord amb unes directrius que es poden suposar, i sobre els seus responsables jeràrquics. **«La imatge que presenta en general el clergat valencià** —es llegeix a la carta— **faltat de directrius renovadores i d'una pastoral penetrant, és la d'un cofoïsme absolut, com si visqués en un oasi celestial sense la menor problemàtica socio-política. Naturalment, la deserció dels intel.lectuals i dels joves és notòria, incapaços com se senten ja de superar el clericalisme que domina encara un poble tradicionalment molt fervorós i acostumat a estar tractat com un menor d'edat.»**

Davant la infidelitat massiva de l'Església oficial a la consciència popular renovada, els cristians més desvetllats es troben davant el problema d'escollir entre fe i valencianitat, dilema que ja és absurd que pugui simplement plantejar-se. Determinades iniciatives provinents de la base popular, com la carta oberta esmentada, supleixen la indiferència o la passivitat dels qui haurien de prendre la iniciativa i difondre encoratjament.

Allò tan natural que seria treballar per una València valenciana, també religiosament, sembla una utopia indesitjable en determinats estrats del catolicisme local. Llur ideal, llavors, deu ser el d'aconseguir una Església absolutament sucursal i provinciana.

Alvar MADUELL

NOTICIARI DEL CONGRES DE CULTURA CATALANA

El dia 2 d'octubre amb la sessió acadèmica de l'ambit de cinema al Palau de Congressos de Montjuic, s'iniciarà una gran setmana del Cinema després de l'acord a que van arribar els representants de l'ambit de cinema del Congrés de Cultura Catalana i els organitzadors de la Setmana Internacional de Cinema de Barcelona. Els actes coincidents amb els de la Setmana Internacional de Barcelona culminarien en una gran festa popular anomenada «La nit del cinema català» que se celebraria al Poble Espanyol de Montjuic amb la projecció ininterrompuda de films catalans des de les nou del vespre fins a la matinada simultanejada amb ballades de sardanes, atraccions i un ball popular.

Sota el lema «Tortosa cruïlla dels Països Catalans» es celebraran a aquesta ciutat de la Vegueria de l'Ebre del disset al vint-i-cinc de setembre una gran setmana d'activitats amb motiu dels actes finals de l'ambit d'ordenació del territori un dels més actius del Congrés arreu de les comarques catalanes. Entre els actes previstos es celebrarà un cicle de conferències en diverses localitats de la vegueria, diverses mostres de la problemàtica d'aquesta, d'art actual i de terrissa dels Països Catalans, l'Assemblea de Secretariats Comarcals i de barri de totes les contrades catalanes a Ulldecona, diverses excursions científiques comentades, el descobriment d'una làpida en honor a l'arquitecte tortosí Abril.

SARDANES PER A AQUESTA SETMANA

A partir d'avui, i per als propers dies, han estat programades entre d'altres les següents ballades de Sardanes:

Dilluns, 8

Puigcerdà, 12 i 18 h., cobla Infantils de Blanes.
Andorra la Vella, 12 i 19 h., plaça Coprínceps, cobla Principal de la Bisbal.
Olvan, 12'30 h., cobla Rosaleda.
Sant Pere de Riudebitlles, 12'30 h. cobla Merabella.
Tona, 19 h., cobla Lluïsos.
h., cobla Marina.
Caldes de Malavella, 19 i 22 h., cobla Marina.
Vic, 22 h., carrer del Gurb, cobla Bofills.
Torre Valentina, 22'15 h., cobla Baix Empordà.

Dimarts, 9

Sant Esteve Seserovires, 12 h., cobla Amoga.
Vila-rodona, 12 h., cobla Marina.
Sant Pere de Riudebitlles, 12'30 h., cobla Meravella.
Andorra la Vella, 12'30 i 19 h., plaça Coprínceps, cobla Principal de la Bisbal.
Tona, 19 i 22 h., cobla Lluïsos.
Sant Vicenç de Montalt, 22 h., plaça Ajuntament, cobla Costa Daurada.
Platja d'Aro, 22 h., cobla Baix Empordà.
Sant Feliu de Guixols, 22'15 h., Passeig del Mar, coble Principal de Llagostera.

Dimecres, 10

Sant Climent de Llobregat, 12 h., cobla Catalònia.
Santa Susana, 12 h., cobla Amoga.
Maçanet de la Selva, 12 h., cobla Selvatana.
Sant Llorenç de la Muga, 12 i 18 h., cobla Miramar.
Vila-rodona, 12'30 i 22 h., cobla Meravella.
Sant Feliu de Llobregat, 20 h., plaça dels Màrtirs, cobla Principal de Llobregat.
Salou, 21 h., La Pineda, cobla Principal del Camp.
Caldetes, 22 h., Parc Municipal, cobla Rambles.
Arbúcies, 22 h., cobla Principal de Llagostera.
Vic, 22 h., carrer del Gurb, cobla Manlleuenca.
Amer, 22 h., plaça Espanya, cobla Principal d'Olot.
Palamós, 22 h., Passeig Marítim, cobla Baix Empordà

Ministerio de Educación, Cultura y Deporte

CATALUNYA

COMARCAS DE L'EBRE: AMPLIA MOVILIZACION

TODAS UNIDAS CONTRA EL PELIGRO DE CONTAMINACION

La concesión de aguas del río para refrigeración de Ascó, es la causa

Al conocerse la noticia de que habían sido concedidos caudales del río Ebro para refrigeración de las centrales nucleares de Ascó, se ha iniciado un amplio movimiento de rechazo popular, aunque, por el momento, la manifestación externa del mismo se limita a las instancias oficiales y a las comisiones comarcales representativas.

Las comarcas del Ebro han estado, particularmente sensibilizadas ante la instalación de plantas nucleares en su área geográfica. La primera central fue la de Vandellós, refrigerada por agua del mar, a la que siguió la central Ascó I, junto al Ebro y actualmente en fase de construcción. Cuando aún está en obras la primera planta de Ascó ya se inició la construcción de un segundo reactor junto al primero. Recientemente han comenzado las obras de Vandellós II y de todos es conocida la reacción popular suscitada hace tres años ante el anuncio de que en L'Ametlla de Mar iban a instalarse otras dos plantas nucleares; en esta ocasión la actitud del vecindario ha conseguido que se paralizase momentáneamente el trámite, aunque la compañía eléctrica no ha abandonado el proyecto inicial.

UNA CLOACA

Esta concenrtación de instalaciones nucleares, siete reactores en un radio de 50 kilómetros de Tortosa, unido a los proyectos de trasvases del Ebro, embalses para centrales hidroeléctricas en Xerta y García, entre otros aspectos, hizo que, el propio obispo de Tortosa, a mediados de 1974 denunciase las operaciones especulativas que pretendían convertir las comarcas ribereñas en una zona de desechos de Catalunya, es decir, una auténtica cloaca. Por otro lado, los movimientos reivindicativos han sido amplios y, partiendo de las instalaciones democráticas, asociaciones y partidos políticos, consiguieron vincular en sus planteamientos a todos los estamentos comarcales, incluso a los Ayuntamientos franquistas y a los sectores más reaccionarios, conscientes todos de la gravedad de la situación.

El resultado de este proceso fue la creación, en octubre de 1976, de la Comisión Mixta de Ribera d'Ebre, y en marzo de 1977, de la Comisión Representativa del Baix Ebre-Montsià, amplias plataformas unitarias de representación de intereses comarcales. La primera acción conjunta de las comisiones fue gestionar, y conseguir, que la Diputación de Tarragona promoviese y financiase la realización de un estudio socioeconómico de alternativas hidráulicas y energéticas del valle inferior del Ebro, estudio que podría ser convocado en breve. Entre tanto, se solicitaba fuesen paralizados todos los expedientes en proyecto o en ejecución, relacionados con dichos temas, particularmente las centrales nucleares y los trasvases del Ebro.

Esta sensibilización popular, hasta ahora mantenida a nivel de negociación y comisiones representativas, podría estallar ante lo que se estima como una claudicación del último gobierno franquista frente a las presiones de los intereses de la oligarquía financiera representada por las compañías eléctricas. Efectivamente, la disposición de la Comisaría de Aguas del Ebro (Ministerio de Obras Públicas) de concesión de caudales del Ebro para las centrales de Ascó, lleva fecha 28 de junio, es decir, cuando el Gobierno predemocrático estaba prácticamente dimitido y aún no era operativo el nuevo gabinete ministerial. Por otro lado, se ha tardado casi un mes en hacerse pública la decisión, como si se esperase la entrada del período vacacional, con las dificultades que ello comporta para articular una oposición técnica y legal.

LOS AYUNTAMIENTOS, RECURRIRAN

Parece seguro que los Ayuntamientos del Bajo Ebro y Montsià —encabezados por los de Tortosa y Amposta— van a recurrir por vía contencioso-administrativa. Otro tanto ocurrirá con los Ayuntamientos de Ribera d'Ebre. Las dos comisiones representativas van a reunirse la semana próxima y plantear una estrategia común, en la que no se descarta, antes parece inminente, una llamada a la movilización popular para oponerse a las actuaciones de las compañías eléctricas bendecidas desde el Gobierno.

Las gentes del Ebro no parecen dispuestas a aceptar calladamente la existencia del volcán nuclear en sus entornos sin que se disponga de plenas y absolutas garantías. Con el actual expediente de refrigeración de las centrales de Ascó con aguas del Ebro, al no contemplarse concretamente las medidas anticontaminantes, se abre el peligro de una fuga radioactiva —estimada como remota pero posible por los propios promotores de las centrales— que llegaría a arruinar físicamente toda la zona sur de Catalunya.

Josep BAYERRI RAGA

GIRONA: LA GARROTXA CONTAMINADA

MILES DE PECES MUERTOS EN LA RIERA DE RIDAURA

Las autoridades recomiendan no usar el agua ni para beber, ni para bañarse

Miles de peces muertos han aparecido en el cauce de la Riera de Ridaura, en un tramo de cerca tres kilómetros, a partir del emplazamiento de la estación depuradora de Olot. Al advertir la gravedad del siniestro, la propia Guardia Civil cuidó de comunicar a los mansos contiguos que evitaran usar el agua para la bebida del ganado y la casa y a los bañistas que salieran rápidamente del lecho del río.

Por su parte, la alcaldesa de la Vall de Bianya, Montserrat Reixach, realizó inmediatamente diversas gestiones a fin de averiguar las causas del desastre. Un desastre que ya es la segunda vez que se produce, puesto que hace unos cuatro meses hubo también una mortaldad de peces, aunque mucho menos que la actual. Entonces, el Ayuntamiento de Olot publicó una nota informando de que se trataba de un error humano del personal de la estación, error que no volvería a repetirse, pues la vigilancia sería extrema. Ahora, la mortaldad ha sido muy superior, alcanzando incluso algunas aves y animales domésticos.

La alcaldesa de la Vall de Bianya ha intentado también en esta ocasión esclarecer las causas de la contaminación, acudiendo rápidamente a los servicios de ICONA. Sin embargo, tres días después aún no había recibido respuesta alguna por lo que se decidió denunciar el desastre ecológico a la Comisaría de Aguas, al Gobierno Civil, a la Delegación de Sanidad y a la misma ICONA. Al parecer, el nuevo gobernador civil de Girona, Josep Mesa, se ha interesado vivamente por el problema y ha manifestado su propósito de descubrir a los responsables y aplicarles todo el rigor de la ley. Sin embargo, la confianza de los greundenses en este aspecto es muy escasa desde que ahora hace un año el Ter sufrió una gravísima contaminación y todavía no se ha aplicado sanción alguna a nadie.

PODRIA SER UNA SUSTANCIA ALCALINA PROCEDENTE DE ALGUNA EMPRESA OLOTENSE

Según noticias facilitadas a este corresponsal por los vecinos de la Vall de Bianya, la causa de la contaminación de la Riera de Riudaura podría ser una sustancia alcalina procedente de alguna empresa ubicada aguas arriba de la depuradora. Los técnicos de la estación indican que el pasado día 22 de este mes, o unas horas antes, les llegaron aguas residuales con unos componentes de tal índole, inorgánica. Dado que la estación depuradora no está preparada para tratar estas sustancias, su eliminación fue imposible. Más todavía: la presencia de estos componentes alcalinos causó un grave perjuicio a la propia planta al destruir la flora bacteriana con que cuenta para su funcionamiento adecuado.

Los mismos técnicos indican que dicha sustancia debió ser abocada directamente al cauce de la depuradora en grandes cantidades por alguna empresa olotense. Por desgracia, la mayoría de las industrias de la capital garrotxina vierten sus residuos a los colectores municipales sin realizar ninguna predepuración importante. Y como la estación municipal no ha sido concebida para eliminar cualquier tipo de producto que viertan las industrias, de ahí que la presencia de unas sustancias alcalinas hayan provocado la grave contaminación, a pesar de ser tratadas por la planta en cuestión.

Se afirma que han sido enviadas muestras del agua contaminante a los laboratorios de Barcelona y que esta misma semana se conocerán los resultados. Pero, sean cuales fueren, parece del todo urgente exigir a las empresas la instalación de la adecuada estación particular que predepure sus vertidos industriales. Como cabe exigir una planificación seria de estos servicios también a nivel municipal a lo largo y ancho de toda la comarca, puesto que ahora se comprueba que el emplazamiento concreto de la estación depuradora de Olot tampoco es el más adecuado para garantizar la limpieza de los ríos y rieras de la misma.

P. MADRENYS

LLEIDA: RECTORIAS DE CERVERA, OLVIDADAS

PREOCUPA LA CONSERVACION DE LOS INMUEBLES, PROPIEDAD DE LA IGLESIA

CERVERA. — El descenso demográfico en el ámbito rural —que en La Segarra ha sido del orden del 50% en los últimos 40 años— y la disminución de sacerdotes al servicio de la feligresía, han determinado que cada día sean más las casas rectorales de la comarca que quedan deshabitadas, dando lugar a un progresivo descuido en su estado de conservación que es en la actualidad y en varios casos bien patente.

Casas rectorales

De las 27 casas rectorales existentes en el Arciprestado de Cervera, 12 son aún habitables, 6 están en un estado de regular conservación y 9 son inhabitables o en estado ruinoso. Estas casas son de ordinario de mayores dimensiones que las restantes del pueblo y ofrecen más empaque, condiciones y distribución, acorde el concepto y dignidad de la figura del sacerdote que tenían nuestros antepasados.

Parroquias

Asimismo, no corren mejor suerte las iglesias, tanto las de la propia Cervera como las de los pueblos de la comarca. Un recorrido por ellas oprime y aflige el espíritu, no tan sólo en el concepto religioso sino también en el histórico, al constatar cómo se desvanece un patrimonio que habla muy alto de la fe de nuestros antecesores y sus preferencias ampulosas por el arte constructivo. Este arte del que tenemos interesantes muestras en el contorno, que van desde una iglesia románica rotonda del siglo XI al barroco catalán del monasterio de San Ramón, pasando por el gótico de la parroquia de Santa María de Cervera o el románico presente, en parte o en mucho, en casi todas las edificaciones religiosas de La Segarra.

La parroquia de San Antonio, cerrada

Desde principios del presente año la parroquia del sector moderno de Cervera, la iglesia de la antigua encomienda de San Antonio Abad, se halla cerrada al culto por falta de garantías de seguridad en su estructura. Esta iglesia, que no presenta ninguna condición y es una amalgama de aprovechamientos que generaron un simple local híbrido, acogía, sin embargo, no menos del 70 por 100 de los servicios religiosos ciudadanos. A pesar de su múltiple servicio, era cada vez más patente el estado ruinoso y su ineptitud para lo que la ciudad demandaba, pero nadie se arriesgó a pasar delante con una solución. El resultado ha sido su prudente cierre que toda la feligresía resignadamente ha aceptado como muestra palpable de que corren otros tiempos.

Es cierto que existen soluciones en proyecto, cuya realización depende de factores muy diversos. Soluciones, empero, que ya de buen principio reconocen la incapacidad colectiva de la comunidad católica local y aceptan claros sacrificios a cambio de lo que la iniciativa privada quiera ofrecer.

Una finalidad para las casas rectorales

Hasta la fecha, la conservación y el usufructo de las casas rectorales corresponde al presbítero y a la respectiva parroquia. Sin embargo, muchas de las parroquias no tienen asignado cura ni los habitantes de la aldea pueden cargar con la responsabilidad de conservar el inmueble, que se entiende cada vez más ha de ser conjunta de todo el Arciprestado.

Aun cuando por encima de la opinión de los feligreses está la del señor obispo y su Consejo Diocesano de Economía, los integrantes en la Comisión de «Ajuda a l'Església», acaban de estudiar conjuntamente con el clero local posibles soluciones para conseguir soluciones beneficiosas para los inmuebles de la Iglesia.

Se reconoció que la feligresía velaba poco por la conservación de los edificios en general, y por lo que a las casas rectorales se refiere y puesto que difícilmente volverán a ser ocupadas por sacerdotes, podrían ser alquiladas a familias de los mismos pueblos, o a otras que viven en las urbes como segunda residencia para sus vacaciones y fines de semana. También podrían alquilarse a grupos de personas responsables que aprovechan períodos festivos para reuniones de trabajo, reflexión o cultura.

Un ejemplo de revitalización lo da la casa rectoral de Guardiola, habilitada desde unos años como «Casa de Colònies» con capacidad para más de 60 niños a la vez, y que acoge a varios turnos cada verano procedentes de un amplio sector de Catalunya.

Lo que es incuestionable es que algo debe hacerse para que la depreciación de los inmuebles de la Iglesia quede detenida por lo menos.

Leonardo SANTACANA

TURISMO COSTA BRAVA

Números cantan

Números cantan, aunque a veces no expliquen todo el proceso pero he aquí unos datos específicos del paso de vehículos por las fronteras gerundenses durante el mes de julio último.

Por la frontera de La Jonquera entraron 675.040 vehículos y salieron 492.038. Por la de Port Bou entraron 52.404 y salieron 38.495. Por Puigcerdà entraron 60.979 y salieron 55.036 y por la de Camprodon entraron 6.732 y salieron 5.349, lo cual representa un total de 975.155 vehículos entrados y 590.918 vehículos salidos. En cuanto al tránsito de viajeros por La Jonquera entraron 2.025.120 y salieron 1.476.114; por la de Port Bou entraron 327.627 y salieron 184.094; por Puigcerdà entraron 242.916 y salieron 205.149, y por la de Camprodon entraron 19.167 y salieron 17.057, lo cual supone una entrada por estas fronteras de 2.614.830 viajeros y una salida de 1.897.414.

Para darnos idea en relación al año anterior, entraron 691.238 coches, o sea, 103.917 menos y en cuanto a los viajeros habían entrado 2.246.732, lo que supone 360.098 menos que en julio de este año.

M. GIL BONANCIA

SIGNES
MUDANZAS
GUARDAMUEBLES
EMBALAJES
Rocafort, 12-1º
Barcelona-15
Telf: 243.32.30 - 325.00.50 - 325.00.54

Ministerio de Educación, Cultura y Deporte

BARCELONA COMARCAL

VALLES OCCIDENTAL

Sabadell: Sobre el desaguisado de «Ciudad Badía»

«Se ejercerá el peso de la ley», dice el gobernador

Sabadell. — De hecho no se han dado cifras exactas, porque la ocupación de pisos vacíos del polígono Ciudad Badía ha escapado momentáneamente del control de la Asociación de Vecinos, que como no se ignora está dominada por hombres afines a la coalición electoral PSOE-PSC, que de hecho y desde el 14 de julio de 1975, fecha de entrega de llaves por el entonces Príncipe de España, han venido luchando para mejorar aquel gigante con pies de barro, hasta llegar a esta denuncia colectiva de la vergonzante especulación de unas viviendas sociales.

El gobernador se preocupa

El flamante nuevo gobernador, Belloch Puig, está al día de los problemas de Ciudad Badía, así lo han podido saber los *socialistes* y parlamentarios Rudolf Guerra y Josep M.ª Triginer, quienes en determinados momentos del conflicto han pedido y recibido toda clase de explicaciones al respecto.

Lo que empezó siendo una reivindicación a través de la ocupación de treinta viviendas, se fue agrandando a medida que se conocían casos y más casos de pisos vacíos, hasta llegar a unas doscientas cincuenta acciones individuales. Posteriormente, y a medida que la prensa ha aireado el asunto, otros ciento cincuenta propietarios que vivían en otro lugar se apresuraron a abrir sus puertas y dejar fe de su necesidad de nueva vivienda. Ello ha inducido a la Mancomunidad Cerdanyola - Santa María de Barberá a plantear la urgencia de un censo que ya fue solicitado hace algún tiempo a los presidentes de escaleras, para así determinar cuáles y cuántas son las moradas deshabitadas. Recordemos que en Ciudad Badía constituyó novedad el reparto de las casas a través de computadoras. Es decir, un matrimonio con tres hijos, de tales edades y con estas características, entraba en la memoria, y una vez realizado el conjunto de las peticiones las máquinas *otorgaban* el piso que correspondía a cada solicitud, con casos tan peregrinos como poco afortunados, de designar un octavo piso para un matrimonio cuyo marido se vale de una silla de ruedas para sus desplazamientos... Por lo visto y a tenor de lo que ahora se ha denunciado resulta que *sobraron* cuatrocientas viviendas o cuando menos 250 ya que las restantes 150 fueron adjudicadas a otras tantas familias como *segunda residencia*, extremo este que los *badienses* desearían conocer con detalle, con el fin de denunciar a los tristes personajes de la defraudación y la especulación.

Por todo ello ha sido recibido con prudente satisfacción el compromiso del gobernador en el sentido que serían revisadas las adjudicaciones por un competente equipo de la Delegación del Ministerio de Obras Públicas y Urbanismo, y llegando el caso se ejercería el *peso de la ley* en contra de los vivos de siempre.

Ocupación injustificada

La reivindicación popular, como al principio decíamos, se vio turbada por la presencia de otros desaprensivos que ocuparon pisos sin necesitarlos, ni estar comprometidos con la asociación de vecinos de la urgencia de su nueva casa. Se ha llegado incluso a las manos y los malos modos han terminado por enturbiar lo que parecía una práctica social, comunitaria y civilizada.

Camino de la representatividad que pueda detentar Ciudad Badía en los próximos comicios, se pide que varios concejales puedan ser elegidos para incorporarse a los municipios de Cerdanyola del Vallés o Sta. María de Barberá, que corresponde a la Mancomunidad... aunque no son pocas las voces —falta saber si en su momento respaldadas por los partidos políticos— que piensan pedir la segregación y en consecuencia la independencia municipal de Ciudad Badía, trámite que de cuajar, dados los requisitos legales, quizás no llegaría a tiempo para las futuras elecciones municipales. Por el momento la asociación de vecinos —legalizada recientemente— y la propia Mancomunidad han trabajado al unísono reivindicando a Madrid que se cumplan los planes de equipamiento social previstos en la construcción del polígono y que se *olvidaron* en su día.

Pere FONT GRASA

LOS 4 DIAS DE LOS TESTIGOS DE JEHOVA

ACUDIERON 20.000 PERSONAS BAJO EL LEMA «TRABAJADORES GOZOSOS»

Sabadell. — A lo largo de cuatro días se ha desarrollado en el marco del Estadio Municipal Creu Alta, la Asamblea de los Testigos de Jehová, una de las siete que a lo largo del presente verano tienen lugar por distintas tierras del Estado español, organizado por las congregaciones de distrito.

La que nos ocupa llevaba el lema: **Trabajadores gozosos** y consiguió reunir, diariamente, alrededor de unas veinte mil personas que en la práctica llenaban las gradas de la Creu Alta, convertido en un gran recinto religioso, coordinado con una organización mercantil encaminada a suministrar sustento espiritual y material a los Testigos que, procedentes de Catalunya, Aragón y otras regiones, se dieron cita aquí.

Los vestuarios fueron habilitados como «nursería», y por el exterior centenares de tiendas para la venta de comestibles y bebestibles, bazares y puestos de asistencia médica, organizativos e información, todo ello rodeado por un servicio de orden ciertamente impresionante y cajas recaudatorias pidiendo ayuda económica, amén de la consabida venta de libros de la empresa patrocinadora: «Watchtower Bible and Tract Society of New York, Inc».

Desde las 10,15 de la mañana hasta las 19 horas del jueves varios oradores hablaron en torno a distintos temas, destacando la «Cuestión de la sangre», con argumentos favorables a los Testigos y persuasivas para los médicos que «no comprenden la actitud religiosa» contraria como se sabe a las transfusiones de sangre. «Si los médicos leyesen de verdad la Biblia, comprenderían nuestra actitud», dijo uno de los oradores. El jueves estuvo dedicado a: «Obrando lo que es bueno en el hogar».

El viernes, otra nueva y prolongada sesión de ocho horas con música, cánticos, representación de un drama (o auto scramental) y el bautizo de 337 personas que, según la tradición de los Testigos de Jehová fueron sumergidos en una piscina improvisada sobre el terreno de juego de la Creu Alta, que se suman a las 196.000 personas que en un año han sido agregadas los dos millones largos de Testigos que conviven en el mundo.

El sábdo siguló la fe, la lectura de la Biblia, las transacciones comerciales-alimenticias por los alrededores de la instalación deportiva y ocho hors de servicio a Dios de acuerdo con el programa del día: **Esforzándonos en el campo.** Aquí se hicieron alusiones directas a los objetores de conciencia —tema en el que no se profundizó, contrariamente a lo que se esperaba—, y a los ataques de una revista («Interviu»), que en el número de la semana exponía crudamente, civilizadamente, los negocios que flotan en torno a estos movimientos de masas y que dicho sea de paso hemos podido comprobar «in situ»...

La asambea de distrito se cerraba a las siete de la tarde del domingo después de la intervención de otros ocho Hermanos que dirigieron la palabra a los presentes, de acuerdo con la máxima del día: **Los trabajadores leales heredan las promesas.**

P. F. G.

Solo para unos pocos privilegiados...

APARTAMENTOS/TORRE en CALDETAS

Apartamentos/torre entre 140 a 200 m² con terrazas-solarium • 4 y 5 dormitorios con suite matrimonial • 2 y 3 baños completos y 2 aseos • Gran comedor-estar • Cocina TOTALMENTE equipada • Entrada de servicio independiente • Totalmente exteriores • Gran piscina rodeada de espléndidas zonas de césped y solarium • Garage (2 plazas).

Situados en Camino Provincial de Caldetas a Sant Vicenç de Montalt, Km. 1,3.

INFORMACION Y VENTA EN LA MISMA OBRA

IBUSA

MALLORCA, 333 - TEL. 258 61 00 - BARCELONA 9

BAIX LLOBREGAT

EL PRAT: Guerra de declaraciones, se propugna una comisión municipal de partidos, sin exclusiones

El Prat. — Esta va a ser la crónica de cómo no ha llegado todavía a constituirse la Comisión Municipal de Partidos Políticos. Hay que contarlo porque también en esto El Prat nos ha salido peculiar. Empezaremos diciendo que en los tres últimos días ha habido una auténtica guerra de notas y declaraciones.

La primera declaración la hace el Ayuntamiento en el último pleno estableciendo las bases para la relación con los partidos políticos, que el Consistorio aprueba pidiendo a los partidos que nombren a sus representantes, comunicándoles al propio tiempo que los concejales están dispuestos a dar cuanta información se les requiera, anunciando que pedirá dictamen a los partidos en aquellos asuntos de cierta importancia y agradeciéndoles **la colaboración en la labor fiscalizadora que desde hace algunos años se viene realizando en la propia Corporación** y pidiendo finalmente dictamen jurídico sobre la presencia de miembros de los partidos en la Comisión Municipal Permanente, la cual había aprobado con anterioridad esta moción.

Una vez en conocimiento de los partidos, hubo división de opiniones inmediatamente, ya que ERC, CDC, ORT, PSAN, PSC-Congrés, PSOE y PTE, no aceptan la presencia en la comisión de la Alianza Popular (la cual parece ser que ni está representada en El Prat) y Unión del Centro **por no poseer contenido democrático** —dice la declaración de estos partidos— y tampoco aceptan la presencia en la comisión de aquellos partidos que ya están representados en el Consistorio y exigen que se les convoque exclusivamente a ellos a una reunión con representantes de la Corporación.

DOS QUE NO SE INTEGRAN

Hay dos partidos que no se integran en esta comisión restringida: PSUC y PSC-Reagrupament, que difunden sendas notas. El PSUC dice que la Comisión debe estar abierta a todas las fuerzas que participaron en las elecciones pasadas, que no se trata de crear una oposición colectiva, sino de pedir transparencia en la gestión municipal y hace una llamada para evitar la división de El Prat en dos bloques enfrentados, afirmando que la posición adoptada por los partidos mencionados **es crear patentes de demócrata que sólo pueden beneficiar a sus enemigos** y añadiendo que la exclusión llevará sin duda a situaciones perjudiciales para El Prat, que tiene planteados problemas de todo tipo.

El comunicado del secretariat local del PSC-Reagrupament coincide con el PSUC en que no deben hacerse exclusiones, ya que no las hace la Comisión Municipal de Partidos a nivel de Catalunya y afirma que la exclusión es en sí misma un acto antidemocrático, haciendo un llamamiento a los demás partidos con el fin de evitar marginaciones que pueden producir enfrentamientos del todo innecesarios, especialmente cuando El Prat necesita cohesión entre las fuerzas políticas ante los graves problemas que la población sigue teniendo pendientes y porque se trata de una Comisión Informativa que ha de servir la mayor transparencia en el desarrollo de la gestión municipal.

La UCD tuvo por lo que hemos sabido, un enfrentamiento dialéctico con el PSC-PSOE en la reunión que sostuvieron y naturalmente no desea su exclusión. Por otra parte se producen situaciones contradictorias, ya que cuando todavía no se había hablado de Comisiones Municipales, el Ayuntamiento ya aprobó pedir opinión a los partidos sobre algunos aspectos de la vida municipal, y en el último Pleno, el representante del PSC-Reagrupament (el partido que quisieran excluir por estar ya en el Consistorio) pidió y consiguió que se aprobara solicitar a los partidos que tomaron a su cargo la campaña en pro de que el ferrocarril del Aeropuerto se detuviera en El Prat, **ya que el Ayuntamiento ha agotado sus recursos y ahora solamente cabe la movilización popular que pueden desarrollar los partidos con su representatividad.** El Pleno parece abierto a la colaboración con los partidos, pero el acuerdo adoptado se dirige a todos ellos sin exclusiones. Ya hay quien se pregunta si en El Prat habrá dos **comisiones de control** y algunos miembros de la corporación afirman que en todo caso serían tres las comisiones, ya que la tarea de fiscalización se está llevando dentro del Consistorio desde hace varios años. Y no falta quien ante la situación recuerde los tiempos del **partit nou** y el **partit vell**, como antes de la guerra. Está claro que ese no debe ser el camino, pero es por donde conducen los personalismos.

Manuel DOBAÑO

ANOIA

Igualada: Urge una escuela de Formación Profesional Independiente

Igualada. — El equipo de profesores de la Escuela de Formación Profesional de Igualada conscientes de la problemática con la que se enfrentan numerosas familias en el momento de decidir el futuro de sus hijos cuando terminan sus estudios de E.G.B., realizó a finales del pasado curso unas encuestas en las escuelas de Igualada y comarca.

La nueva Ley de Educación ofrece a estos alumnos tres alternativas: BUP (Bachillerato Unificado Polivalente), F.P. (Formación Profesional) o incorporarse al mundo laboral.

Las respuestas de los encuestados dieron estos resultados: 270 alumnos pasarán a BUP, 417 optarán por Formación Profesional, 65 irán a trabajar. El total de alumnos de 8.° curso es pués de 752. A la vista de estos resultados el profesorado de la Escuela de Formación Profesional propuso para el curso 77-78 poder ampliar sensiblemente la actual capacidad del centro. También el que Igualada pueda contar con la segunda fase de la enseñanza profesional técnicamente conocida como F. P.2, evitando que el alumnado de nuestra comarca tenga que desplazarse a Tarrasa o Barcelona para poder seguir estudios. Las dificultades en este caso residen en conseguir que el Ministerio lo apruebe. Otros aspectos son los de equipamiento adecuado y regular para poder iniciar las clases con el material preciso y en lograr un equipo de profesores capaz de trabajar con ilusión, dedicación y competencia. Al parecer estas dos cuestiones están muy supeditadas a las primeras, con lo que entraríamos en un círculo vicioso. El equipo de profesores que actualmente labora en estos menesteres trabaja en pro de conseguir plazas gratuitas para todos, disponer de los materiales precisos en locales y talleres adecuados, tener poder de decisión sobre los problemas inherentes a la propia escuela, y que el trabajo de los profesores sea estable y remunerado.

La alcaldía de Igualada ha manifestado en este sentido que se están activando las gestiones cara a poder lograr esta autonomía y que la futura escuela podría situarse en terrenos próximos al instituto de enseñanza media con una capacidad de 500 plazas. No obstante, hasta el presente sólo se puede hablar de gestiones y del necesario apoyo que precisa la corporación por parte de todos los estamentos para poder obtener para Igualada esta escuela de formación profesional tan necesaria y librar al propio tiempo a los actuales profesores de esta especie de interinidad a la que están sometidos.

Leonardo DEL RIO

MODERNIZAR

transformar – Zurcir – Acortar – Alargar – Colocación de cremalleras, etc., de toda clase de prendas para Sra., Caballero y niños. Pasamos a su domicilio y servimos en 48 horas. POVEDA. Pza. Peso Paja, 2 - T. 242 77 63 Gala Placidia, 8 - T. 217 42 74

LIQUIDACION TELEVISORES

VANGUARD	23"	UHF	6.000
ANGLO	19"	«	5.000
IBERIA	23"	«	6.200
INTER	23"	«	6.200
G E E	23"	«	5.950
ELBE	19"	«	4.250
GRUNDING	17"	«	2.500
EMERSON	19"	«	4.250
WERNER	23"	«	6.500
MARCONI	19"	«	4.550
PHILIPS	23"	«	4.995
ZENITH	19"	«	4.250

• PRECIOS TOTALES
• GARANTIZADOS
• SERVICIO TECNICO

COMPRAMOS su T.V. usado

Diputación, 113-115

(ESQUINA C. BORRELL)

METRO: URGEL • AUTOBUSES 9-50-51-20-21

Ministerio de Educación, Cultura y Deporte

BARCELONES

Contra el gigantismo de la Ciudad Condal

Sant Just y Esplugues quieren mantener su personalidad

Sant Just Desvern y Esplugues del Llobregat intentan mantener su personalidad ante el gigantismo barcelonés, a siete y ocho kilómetros, respectivamente, del centro urbano de la Ciudad Condal. Siguen siendo municipios, tan iguales pero tan diferentes, que ya gozan de los taxis amarillos, de miembros de facto del Area Metropolitana y de estar sometidos por un Plan Comarcal extremadamente combatido.

Los más viejos del lugar, y los menos viejos también, recuerdan no sin nostalgia las guerras fratricidas entre los jóvenes de ambos pueblos en el barranco fronterizo de **La Fontsanta** y alrededores de **Les Banyeres**, en tierra de nadie que tanta sangre sin metáforas llegó al consultorio del inefable, incansable, eficiente con sus recetas magistrales: **Dr. Antoni Ribalta.** Sus cuarenta años de **«metge del poble»**, con su bicicleta primero, con su tartana de los años 20 y su achacoso «Austin». llenaron páginas de la vida local de Sant Just... y de los distritos de la frontera con Esplugues que supieron de la vida y milagros de aquel estimado Dr. Ribalta hoy tardíamente recordado por sus convecinos.

Los barrancos de Les Manyeres y Fontsana fueron encauzados y debidamente cubiertos, y el sábado, en una sencilla ceremonia oficial, abierta a los ciudadanos la Avinguda Dr. Antoni Ribalta, en ceremonia presidida por los alcaldes de las respectivas villas señores Sánchez, por Sant Just y Catalá Soler, por Esplugues. La Avinguda, absolutamente peatonal, «zona verde», por el lado de Sant Just, será de uso abierto e indiscriminado por parte de RIFENYOS y CARGOLINS (motes despectivos con los que se insultaban los grupos de jóvenes de ambas poblaciones). Después de una operación que ha durado varios años e iniciada a partir de la triste circunstancia de aprobación y construcción por un consistorio anterior de un bloque de pisos que invadía parcialmente el torrente ahora cubierto, con una siempre relativa elegancia al aislarse el bloque de marras..., se ha rendido homenaje a un médico que desbordaba sabiduría y humanidad. Fue toda una institución en Sant Just y buena parte de Esplugues.

Los respectivos alcaldes pronunciaron cuatro palabras, recordando las guerras a pedrada limpia y repitiendo el euca que hizo furor antaño aquí de: **El Dr. Ribalta obre l'ull per més d'una malalta.**

F. G.

LA PLAZA DE MOSEN CINTO, EN PELIGRO

Sant Just Desvern. — El cincuenta por ciento de la Plaza Mn. J. Verdaguer puede desaparecer. Nos referimos a tres de las casas más viejas de la popular "Plaça de Misa" configurada por Can Campreciós, Can Cardona, Can Madorellet, la Iglesia Parroquial, el edificio del Ayuntamiento y tres modestas, pero antiguas masías.

Las tres construcciones condenadas al derribo son de modesta condición, aunque una de ellas (Can Ferràs) data de la edad media y era originaria de la familia de Can Ginestar, que alternaban su ocupación con la de Can Rodes. Construcciones entrañablemente sanjustenças que una vez eliminadas por los "bulldozers" cerrarán un capítulo más del profundo cambio que está experimentando nuestro pueblo de un tiempo a esta parte... y después de salvarse parcialmente de la especulación de los años 60, como "rara avis" en la comarca.

El Ayuntamiento ha concedido licencias de obras a tenor de lo establecido en el Plan Comarcal, sin que las peticiones formales del vecindario hayan sido escuchadas. Ya es hora que en esta localidad se respeten las "cases pairals" de la montaña y el casco urbano, minuciosa y perfectamente catalogadas por Mn. Antonino Tenas en su libro: "Notes históriques del poble i parroquia de Sant Just Desvern", publicado en el año 1947 y al que muchos pretenden olvidar como catálogo vivo del Sant Just que todavía puede salvarse.

Las tres fincas sentenciadas, por otra parte, dejarán arrinconado Can Madorellet, al pie de las escaleras y antigua sede de la Sociedad de Cazadores, finca que data del año 1350 y que en un momento dado también podría caer en manos de la especulación, impulsada ésta por varias constructoras que se han "apoderado" del pueblo pese a declararse, sus gerentes, no identificados con el actual Consistorio y ser líderes de partidos de la oposición que sin embargo obtienen permisos de construcción que el pueblo llano no acierta a comprender cómo y porqué se los conceden... Creemos que en este aspecto las fuerzas políticas ganadoras de las elecciones generales a nivel local: PSC, Pacte y PSUC, deberían proteger el valor intrínseco de este cincuenta por ciento de la "Plaça de Misa" que verá cambiar su imagen si nadie lo remedia. — *F. G.*

Badalona: Nueva denominación del Parque

El pasado jueves por la noche se celebró el Pleno del Ayuntamiento, en cuyo Orden del Día figuraba el cambio de nombre del Parque Municipal, y la restitución del Monolito al citado Parque.

Pese al interés que parecía existir sobre este polémico tema, lo cierto es que el público asistente no llegó a llenar por completo el Salón de Sesiones.

Al llegarle el turno al dictamen que ofrecía mayor expectaquedó defraudado, aunque si conción, y en eso el público no fuso, y tras varias intervenciones de los señores concejales, se puso a votación el nuevo nombre que se le dará al Parque —previa aceptación de la renuncia de D.ª Encarnación Barrera, Vda. de Antoja, al nombre actual—, y que será el de «Parque Municipal Badalona Can Solei», por diez votos a favor contra siete en contra, que viene a sustituir el de «Parque del Alcalde Felipe Antoja».

Sobre la restitución del Monolito que lleva el nombre de «Parc Con Solei» y que fue colocado por el Congrés de Cultura Catalana, y retirado por el ce votos a favor y cinco en con- Ayuntamiento, se acordó por dotra que sea colocado nuevamente en el Parque.

Y siguió el tema y siguieron las votaciones. Esta vez para decidir si se encargaba un proyecto para la construcción de un Monolito que llevará el nombre de «Parque Municipal Badalona Can Solei», siendo aprobado por nueve votos a favor y ocho en contra.

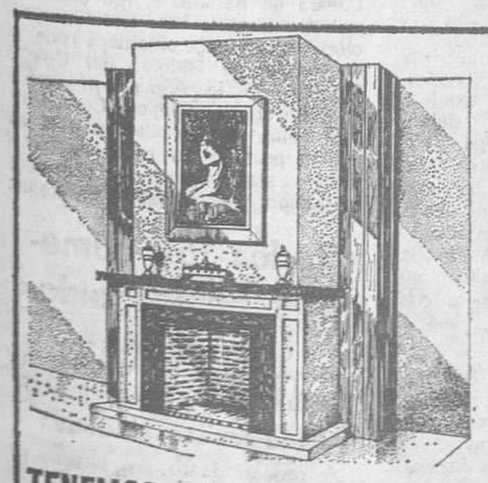

CHIMENEAS

Pió

cálidamente decorativas

TENEMOS EL MODELO DE CHIMENEA QUE SU HOGAR NECESITA

En nuestra GRAN EXPOSICION DE MODELOS MONTADOS, podrá elegir fácilmente, entre múltiples soluciones de estilos, materiales y precios. Si no encuentra el modelo que necesita, le realizamos de acuerdo con su idea, un proyecto y presupuesto, sin compromiso alguno.
En todos los modelos garantizamos una rápida y cómoda instalación y un perfecto funcionamiento.
Venga a vernos, tenemos un modelo y si lo desea unas facilidades de pago, "a la medida de su hogar"

CHIMENEAS PIÓ, S.A.
EXPOSICION Y VENTA:
Loreto, 36 (esquina Avenida Sarriá)
Tel. 259 04 18 - BARCELONA
FABRICA-EXPOSICION Y VENTA:
Carretera Barcelona-Puigcerdá,
Km. 53,800. Tel. 8870375 ext. 101
HOSTALETS DE BALENYA
ABIERTO SABADOS TARDE
Y DOMINGOS MAÑANA.

Solicito envíen catálogo, sin compromiso.
Nombre y apellidos
Calle n.º piso
Población
Dto. Postal

Telex

I FESTIVAL CALELLA CAMPING ROCK

Acudieron más de 25.000 personas

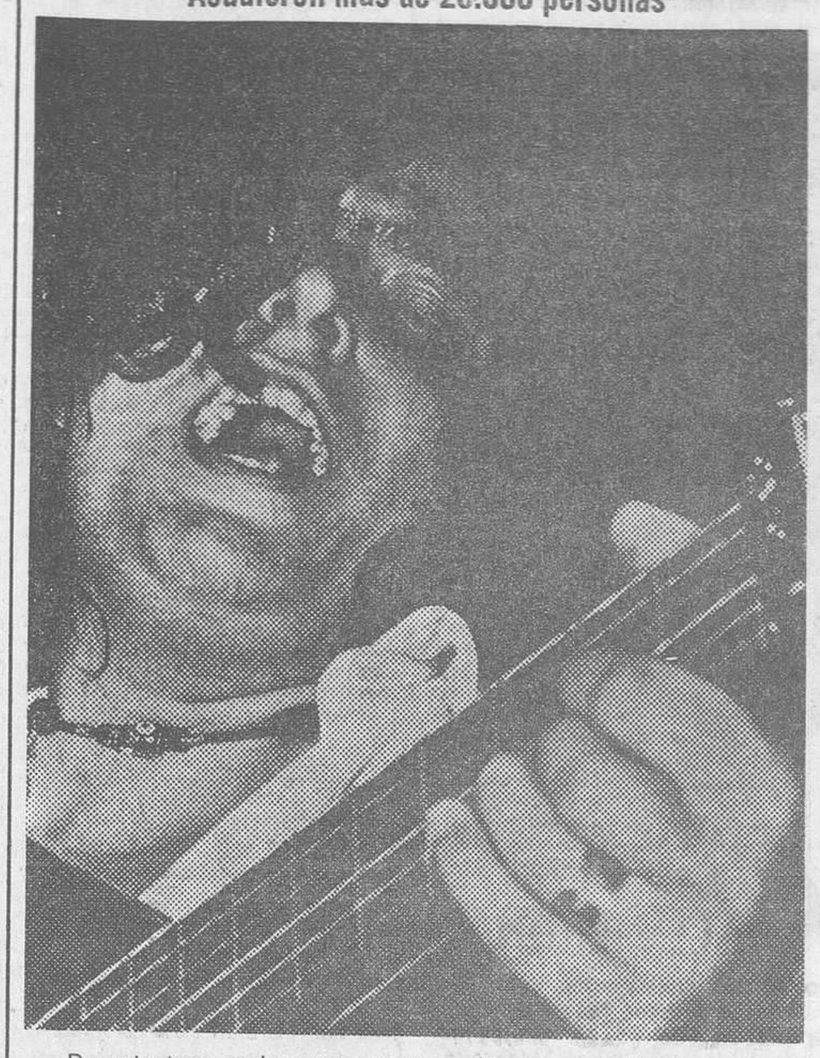

Durante tres noches consecutivas, de viernes a domingo y a razón de unas 12 horas diarias de música rock, los «rockistas» y demás aficionados a esta clase de música han vivido tres jornadas memorables de música viva y libertad, tumbados en el césped del campo, aplaudiendo o silbando, a los 22 conjuntos participantes que han sido PHAMACOS, Iceberg, Borne, Tribu, Santi Ariza, Bloque, Asfalto, Vade Retro, Ñu, Triana, Paracelso, Croma, Frágil, Jam Sesion, Suc Electronic, Coz, Bhakta, CMB, Manzanita, Atila, Pedro Rui Blas y Eduardo Bort.

Al habla con uno de los responsables del festival, Albert Lillo, nos manifiesta que el público no ha respondido al despliegue efectuado ni a los esfuerzos realizados por los organizadores al montar un festival al estilo de Woodstock. Añade que en España es el primer festival de Rock que tiene una duración de 3 jornadas. Que han escogido Calella y concretamente el campo de fútbol ya que es el lugar ideal por reunir buenas condiciones de acústica, recinto vallado, agua, servicios, etc. Nos sigue comunicando que la mayoría de público asistente no está preparado para esta clase de música de «rock duro» y que llevamos unos 15 años de atraso en comparación con otros festivales del mismo estilo que se celebran en países europeos.

En el escenario se instalaron focos y luces especiales con una potencia de 50.000 watios y en sonido 30 cajas de baffles con una potencia total de 7.000 watios. Cerca del recinto musical los organizadores habilitaron un camping gratuito donde se hallan instaladas más de 700 tiendas de campaña para los asistentes al rock.

El festival transcurrió sin incidencias destacables, sólo a mencionar que la presencia de numerosos jóvenes hippies de uno u otro sexo transitando por las calles con sus extravagantes vestimentas y muchos días antes de celebrarse el festival, han movido numerosos comentarios desfavorables por parte de los vecinos de esta localidad.

MIGUEL CABUTI

Aguda problemática económica en Terrassa

TERRASA. — Prosigue el asueto vacacional colectivo de los tarrasenses que pese al haber culminado para algunos su particorporación al trabajo en el día cular periodo, con sucesiva reinde mañana, para otros aún les resta una larga semana de vacaprolongará hasta el 17 de agostronímica local de San Roque se siones que justamente con la pato. Fechas que como últimos reductos de este único ciclo anual, los más optimistas agotarán hasta el último día. Así podíamos comprobarlo anteayer tarde y ayer por la mañana con las ya tradicionales salidas de autocares andaluces que desde las barriadas tarrasenses todos los años vienen a establecer casi líneas regulares.

Con todo, y como sea que la actualidad no está lo suficientemente clara que dijera, la ciudad sigue inquieta y expectativa, como si con la mosca tras la oreja, augure otros acontecimientos. Así, por ejemplo, y pese a estar en periodo vacacional, las sucursales bancarias de Terrassa se mantienen en sus restricciones de negociación de papel comercial. Lo que de seguir así, tras la apurada situación económica industrial surgida antes de vacaciones, cuando la ciudad recupere su actividad laboral pueden muy bien surgir situaciones extremas para más de una empresa.

Otra de las situaciones con problemática económica, es la que acaba de suscitarse entre Ayuntamiento y sus funcionarios, que reclaman unas gratificaciones voluntarias, concedidas arbitrariamente y con anterioridad por el que fue secretario municipal de esta ciudad — hoy de Barcelona — señor Baulíes, quien en diciembre último, ordenó con el consentimiento del alcalde, el que junto con la paga extra de Navidad se satisfaciera a los funcionarios, además de la parte legal del sueldo base, diversos complementos que configuran las mensualidades normales, pero que de ninguna forma pueden pagarse en gratificaciones extraordinarias de Navidad y 18 de julio.

Naturalmente, ahora, al procederse al pago de la parte legal del sueldo base correspondiente al 18 de julio y no ser abonados estos complementos y gratificaciones, junto con el sueldo base, ha surgido la correspondiente demanda de aquéllos reclamando unos — ilegales — incentivos por el ex secretario señor Baulíes. Error al que el viceinterventor municipal señor Morera, no ha querido repetir o cometer la misma irregularidad que en aquel entonces costó millones al Ayuntamiento y que ahora asciende entre diez y quince los millones para la administración municipal.

Naturalmente esta situación ha sido motivo de descontento entre los funcionarios, que no obstante esperan, a través del propio señor Morera, logre una autorización legal para recuperar los beneficios ahora no percibidos.

J. RODES

VILANOVA

Mil personas contra la térmica de Cubellas

Vilanova i La Geltrú. — Tras expresar el Ayuntamiento de Vilanova i La Geltrú su profundo disgusto por la desatención de que ha sido objeto por varios organismos ante el grave problema que plantea la realización de las obras de la central térmica de Cubelles y acordar oponerse rotundamente a la construcción de la misma, tuvo lugar en la tarde de ayer, domingo y en terreno situado frente a la central, una masiva manifestación popular en la que se dieron cita cerca de un millar de personas procedentes de Cubelles, Vilanova, Cunit, Segur, Calafell y el Vendrell, poblaciones afectadas ante la grave y latente amenaza de contaminación.

Numerosas pancartas desplegadas a lo largo de la carretera Barcelona-Tarragona ponían palpablemente de manifiesto la necesidad de efectuar la demolición de las obras realizadas y declaradas ilegales por la sala del Tribunal Contencioso-administrativo de Barcelona, constituyendo todo ello buena prueba de la total oposición existente en la comarca hacia tan conflictiva central sobre cuyo asunto el nuevo gobernador civil de la provincia concede gran importancia habiendo ofrecido al alcalde de Vilanova su apoyo para conseguir una solución definitiva. Los manifestantes ocuparon la calzada durante varias horas, provocando graves atascos en el intenso tráfico de vehículos motivando la presencia de la fuerza pública, la cual procedió a desviar a los vehícumientras la manifestación se dirigía hacia el Ayuntamiento de Cubelles.

H. P.

Montcada: Plan popular para Can Sant Joan

Montcada i Reixac. — La Agrupación de Vecinos del barrio moncadense de Can Sant Joan han elaborado un plan de actuación popular, como única posibilidad de que el barrio reúna todas las características que demandan los que viven en él.

El citado plan debe ser utilizado como arma factible para conseguir la total unidad del barrio y de esta forma imponer su forma de control a las autoridades municipales. La forma que ha mantenido hasta la actualidad el consistorio es la única responsable del caos urbanístico ahora existente ante la cual la alternativa popular puede modificarlo ampliamente. Ejemplo claro de esto lo tenemos cuando se pide a corto plazo la instalación de vallas y la limpieza de los solares. La colocación de señales en las calles, adquisición de los solares calle Turó y Molino para equipamientos. Construcción de vallas ante la vía férrea y adquisición del dinero para edificios escolares y las de largo plazo constitución de un paso subterráneo a la estación, construcción de zonas deportivas, compra de la montaña existente a la entrada por la N-152 para parque y zona verde.

Más escuelas

En lo que se refiere a la planificación escolar en esta zona de Montcada hay que decir que es similar a la de la Avenida de la Ribera, cosa que está indicada en el plan popular, partiendo de lo que indican los datos en el estudio Urba-Montcada-80 y también según los de Can Sant Joan donde son precisas además de las existentes, otras 14 aulas de EGB, 20 para párvulos como también guarderías que tengan capacidad para 777 niños hasta la edad de 3 años, la falta de espacios es obvia y no se puede contraponer ningún tipo de interés privado.

La juventud

La juventud no cesa de ser uno de los sectores más olvidados. Debido a lo cual pide locales para el desarrollo y potenciación de sus actividades. Estas reivindicaciones, al haber sido elaboradas por el pueblo, implican que su realización sea controlada meticulosamente por los propios vecinos para este modo y con la unidad necesaria pueda realizarse una alternativa municipal concreta. — *Francesc ESQUERRA.*

Ministerio de Educación, Cultura y Deporte

BARCELONA CIUDAD

LA POLUCION ATMOSFERICA, OTRO TEMA QUE PREOCUPA AL CIUDADANO

Aunque en nuestra ciudad se controla debidamente, una red automática sería la solución para evitar situaciones de peligro

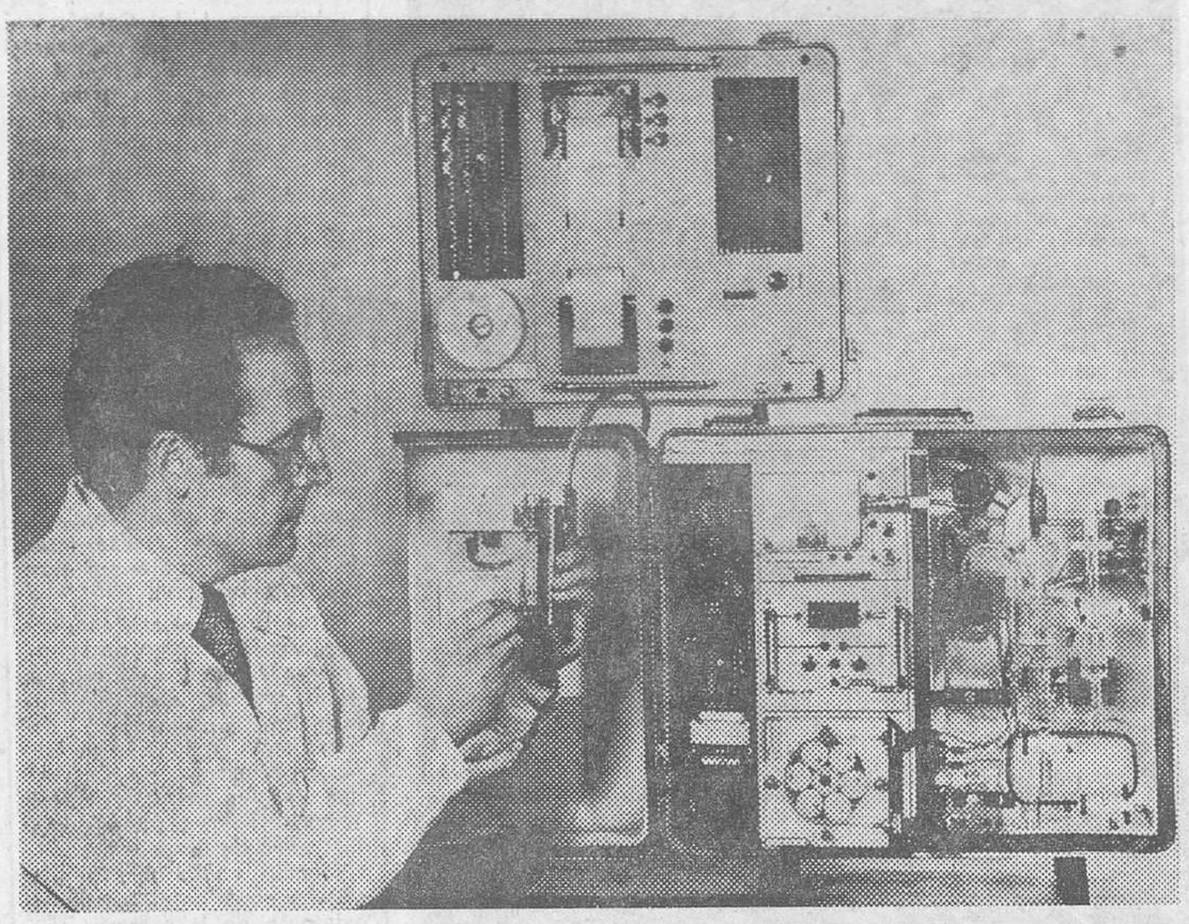

El doctor Silván, manejando uno de los analizadores para la medida automática del anhídrido sulforoso del aire

En esta época veraniega parece que nos preocupamos más de la polución marina que de la atmosférica. Más adelante, el fenómeno se produce a la inversa, cuando —realmente— tanto uno como otro problema deberían ser motivo de preocupación durante todo el año.

Barcelona no es, quizás, una de las ciudades españolas con mayor polución atmosférica: Bilbao y Madrid están muy por encima nuestro en este punto. Somos lo suficientemente afortunados como para no haber llegado nunca a conocer algo parecido al «puré de guisantes» londinense —hoy prácticamente desaparecido de la capital inglesa— o las nieblas que asolan algunas grandes ciudades norteamericanas o japonesas, a causa de las cuales sus habitantes deben salir a la calle protegidos por mascarillas especiales.

Pero, de todas formas, ello no implica que no hayamos de poner el máximo cuidado y vigilancia para tratar de impedir que una situación semejante se presente en nuestra ciudad. De ello se cuida el Laboratorio Municipal de Barcelona, que cuenta con diversas instalaciones en diferentes «puntos negros» de la Ciudad Condal para medir la intensidad de la polución atmosférica.

Una visita al Laboratorio Municipal

El interés por la limpieza de nuestra atmósfera nos llevó a realizar una visita a esta entidad para conocer cuáles son los medios con que cuentan para la protección del aire que respiramos los barceloneses

Nos ha servido de guía el doctor José Pablo Silván, inspector farmacéutico e Sanidad, quien tiene a su cargo el más sofisticado de los aparatos para controlar la polución atmosférica de nuestra ciudad: el Analizador Biolaffite AF2, para la medida automática del anhídrico sulfuroso del aire. El doctor Silván nos explica, mientras nos va enseñando los diferentes elementos del aparato, su funcionamiento:

—Se basa —nos dice— en la medición de la acidez fuerte. El aire aspirado por una bomba pasa a través de un papel de filtro normalizado y llega a un frasco que contiene una solución de agua oxigenada, a PH 4,5, y allí barbotea continuamente. Un pH-metro regulador detecta la acidificación de la solución de barboteo, debida a la presencia de anhídrido sulfuroso en el aire, y envía una inyección de tetraborato de sodio para compensar esta acidificación. La cantidad de tetraborato inyectada es proporcional a la concentración en anhídrido sulfuroso, en el aire bombeado. La señal de salida está constituida por los impulsos creados por el cierre de un contactor dirigido por el rotor de la bomba dosificadora. Y la contabilización de impulsos durante un cierto intervalo de tiempo, permite obtener la concentración en anhídrido sulfuroso del aire aspirado por la bomba.

En nuestra ciudad funcionan tres de estos aparatos, todos ellos al exclusivo cuidado del doctor Silván: en la Plaza Lesseps, el Centro Meteorológico de la Avenida García Morato y el ya mencionado Laboratorio Municipal. Igualmente, hay toda una serie de sistemas de control, no tan sofisticados, pero eficaces también.

Necesidad de automatización

Precisamente, esta dispersión de controles hace la tarea más difícil, ya que los datos deben ser recogidos en los diversos puntos donde se hallan los aparatos y, posteriormente, ser trasladados al Laboratorio Municipal. Ello hace pensar muy seriamente en la necidad de una automatización del control por un sistema similar al que, desde hace ya algún tiempo, es utilizado en Bilbao y pronto va a ser instalado también en Madrid.

—¿Cuáles serían, exactamente, las ventajas de un laboratorio automático?

—Con una red automática podríamos saber si hay un nivel peligroso o conflictivo; sobre todo, sería útil para la detectación en zonas especialmente peligrosas. Podríamos, además, contar con otros parámetros de medida: humos, sulfuros, partículas e, igualmente, temperatura, humedad relativa, presión atmosférica, dirección de los vientos...

Los problemas legales de la polución

El doctor Silván nos comentó:

—Ahora hay la legislación que faltaba sobre este tema y, además, la creación de la Comisión Interministerial del Medio Ambiente parece garantizar una protección del suelo, la atmósfera, la flora, la fauna, etc., hasta el pasado primero de abril no salió una legislación sobre los vertidos al mar desde buques y aeronaves, con la introducción de sustancias que pueden poner en peligro la vida humana.

—¿Para evitar todos estos problemas no podríamos seguir el ejemplo de Londres, ciudad en la que el famoso «puré de guisantes» ha desaparecido?

—En Barcelona el problema no es, ni mucho menos, tan grave como lo era en Londres, o lo es, actualmente, en Madrid. El anhídrido sulfuroso, por ejemplo, en 1976 tuvo un ligero aumento respecto a los dos años anteriores, pero los humos descendieron a unos valores más bajos. Y existe, además, un evidente descenso en determinadas épocas del año, especialmente a partir de febrero hasta agosto. Podemos decir que, por estaciones meteorológicas, se observa que la mayor contaminación corresponde al otoño, seguida del invierno,, la primavera y, finalmente, el verano.

Soluciones a un problema

—¿Cuáles son las causas de los descensos de polución atmosférica en determinadas épocas y, sobre todo, en estos últimos dos años?

—La erradicación de las industrias, la modernización del parque automovilístico, la mejor calidad de la gasolina y derivados del petróleo y los nuevos sistemas de calefacción a gas o eléctrica, para los que has previstos un mayor control.

—El paso masivo de camiones por nuestra ciudad, ¿influye en el posible aumento de la polución atmosférica?

—No creo que influya mucho, porque hay muchos que funcionan con motor «Diesel»; pero sí es posible que aumente algo el nivel de humos.

—Cuáles son las zonas de nuestra ciudad más afectadas por la polución atmosférica?
de El Prat y Cornellá.

—Pueblo Nuevo es, indudablemente, la peor, seguida de la Zona Franca, debido a la influencia

El doctor Silván termina confesándonos su esperanza en que la red automática se instale pronto en nuestra ciudad y, además, de una forma visible para el público, gracias a algún sistema de cabinas o monitores en el centro de la ciudad y de cara al ciudadano, que tan necesitado está siempre de información. Esperemos que sus deseos, compartidos por todos quienes luchan contra la polución atmosférica desde el Laboratorio Municipal, se lleven pronto a cabo.

Alicia MARSILLACH

ESCOLES MOGLI
A PARTIR DELS 2 ANYS
Telèfons: 318-31-42, 211-83-43, 212-36-92 I 318-12-41

ESCUELA NIKON
Cursos intensivos de Fotografía y Revelado
(En 5 días) de lunes a viernes, de 7.30 a 9.30 h. tardes. Información: mañanas. Teléfono: 217-47-28
Próximo curso día 5 de septiembre
FOTOGRAFIA

HOY, ENTREVISTA PSUC-TARRADELLAS

Dos miembros del comité ejecutivo y del comité central del Partit Socialista Unificat de Catalunya se entrevistarán a media mañana de hoy lunes, día 8, con el presidente de la Generalitat, Josep Tarradellas, en su residencia habitual de Saint Matin Le Beau, próxima a la localidad de Thours.

La delegación comunista catalana está integrada por Antonio Gutiérrez Díaz y Rafael Ribó, quienes han partido esta noche por vía férrea en dirección a París.

La entrevista de los comunistas catalanes con el presidente de la Generalitat se inscribe en el contexto de contactos bilaterales mantenidos por el señor Tarradellas con diferentes fuerzas políticas dsde el pasado viernes, en que recibió a una delegación de los Socialistas de Catalunya.

Estas entrevistas tratan de dinamizar el proceso negociador de la Generalitat provisional.

Está previsto que la delegación socialista retorne esta noche a Barcelona, tras su entrevista con el señor Tarradellas. — Cifra.

SITUACION DE LOS FUNCIONARIOS MUNICIPALES DEPURADOS

De 69 instancias presentadas por los funcionarios del Ayuntamiento, depurados en 1939 y 1940 y que ya cobraban pensión 58 de ellas, han sido ya resueltas por el correspondiente Decreto de la Alcaldía. De estas últimas, 41 fueron remitidas a la Mutualidad Nacional de Previsión de la Administración Local.

Se han tramitado asimismo y resuelto 57 expedientes de jubilación forzosa o invalidez, que no cobraban pensión porque no la habían solicitado. Se hallan en trámite 2 y están pendientes 12, presentados durante el mes de julio.

Igualmente se han resuelto 38 expedientes de reincorporación, por acuerdos de la Comisión Municipal Ejecutiva durante los meses de mayo, junio y julio. De ellos, 27 funcionarios depurados están ya prestando servicio activo.

Se hallan en trámite 6 expedientes de reincorporación, en el día de la fecha, cuyas solicitudes se han presentado durante el corriente mes y que serán elevados a la aprobación de una próxima Comisión Municipal Ejecutiva.

Asimismo, se tramita la documentación pertinente para viudas de funcionarios depurados en 1939 y 1940 y que están ya en período de citar a las propias interesadas para que se siga el trámite normal a través de la Mutualidad.

Eran bastantes los funcionarios en estas circunstancias que no sabían que al cumplir los 65 años o los 70, según las categorías, podían haber solicitado la apertura de expediente de derechos pasivos, siempre que llevasen cinco años de servicio. En algunos casos estos expedientes se habían abierto incluso por poderes, porque el beneficiario vivía en el exilio.

Para los que se hallaban en esta situación, ahora después de la aplicación de la amnistía, se les ha hecho la rectificación pertinente para actualizar sus pensiones, teniendo en cuenta las fechas en que fueron separados del servicio.

El tema de los «hippies» en las Ramblas

Para tratar el tema de los vendedores ilegales de las Ramblas se formará una comisión integrada por los concejales presidentes de las Juntas Municipales de los distritos I y V, el jefe de la Unidad Operativa de Abastos y el jefe de la Policía Municipal por parte del Ayuntamiento; y, representantes de la Federación de Asociaciones de Vecinos, y los «hippies» —como gustan de llamarse—, los vendedores ambulantes ilegales que se sitúan en las Ramblas.

ANUNCIA EL PROFESOR ORIVE EN SANTANDER

Las convalidaciones de los periodistas serán de tipo académico

«La convalidación académica a los profesionales del periodismo ha entrado en vías de total solución», ha manifestado don Pedro Orive Riva, decano de la Facultad de Ciencias de la Información de la Universidad Complutense, que se encuentra en Santander participando en unos curso de la Universidad Internacional.

El profesor Orive ha señalado que tras el trabajo de un mes de una comisión de convalidaciones de la Asociación de la Prensa de Madrid se han logrado dos objetivos clave:

1. La distensión de las relaciones periodista-Universidad que permite afirmar que las convalidaciones han entrado en vías de total solución.

2. Que los periodistas entiendan muy bien que la convalidación es de tipo académico y, por tanto, que no puede ser automática.

También ha afirmado el decano de la Facultad de Ciencias de la Información que en los primeros días de septiembre se creará una comisión para que empiece a estudiar el tema de las convalidaciones que se presentan.

Las convalidaciones que se reciban serán estudiadas teniendo en cuenta los certificados académicos, de forma que los que hayan estudiado la carrera en la Escuela Oficial de Periodismo o en la de la Iglesia, o en el Instituto de Periodismo de Pamplona, recibirán su convalidación a la vista del plan de estudio al que pertenezca.

SE ESTUDIARA CASO POR CASO. — Se hará un estudio caso por caso, de manera que se facilitará mucho la obtención de los títulos universitarios, resaltándose que los que cursaron sus estudios por el plan de cuatro años tendrán su convalidación total, y los del plan de tres años, casi completa.

Según el profesor Orive, con esta decisión se han logrado conciliar esferas profesionales y universitarias y dar una solución definitiva a una cuestión que parecía no encontrar su punto final.

Al referirse al tema del alumnado de la Facultad de Ciencias de la Información de Madrid, el decano ha dicho que está congestionada con los 8.000 alumnos que tiene en estos momentos, y que esto es peligroso. Por este motivo ha pedido que se creen cuatro centros más en otros tantos puntos del país, apuntando Santander, entre otros lugares.

POSIBLE VENTA DE «TELE-EXPRES» A «EDICIONES Z»

El diario «Tele/Express», propiedad de la editorial «Barcelona Press», cuya participación mayoritaria se encuentra en manos del grupo Godó parece —según medios de la profesión periodística— que cambiará próximamente de propietario. Al parecer la venta está ya prácticamente ultimada y es muy probable que el grupo comprador sea el de «Ediciones Z», propietaria de «Interviu» y «Primera Plana», entre otras publicaciones. La operación de venta se cifra en unos 18 millones de pesetas.

El diario «Tele/Exprés», fundado en 1964, ha tenido hasta el momento ocho directores: Avelí Artís (Sempronio), Ignacio Agustí, Carlos Sentís, Manuel del Arco (interino), Manuel Ibáñez Escofet, Pedro Oriol Costa, César Molinero y Miguel Angel Bastenier (interino). Este último abandonará sus tareas en breve para ocupar la subdirección de «Mundo Diario», y Rafael Wirth, según los últimos datos recibidos, quedará como director en funciones de «Tele/Exprés». Según parece, la nueva empresa está dispuesta a mantener todos los puestos de trabajo actuales.

«Ediciones Z» ha vendido recientemente «Reporter» a un grupo madrileño a cuyo frente está García Trevijano, y ha adquirido «Primera Plana».

Readmisión de Andréu Claret

«Cambio 16» habrá de readmitir al redactor don Andréu Claret, cuyo despido ha considerado improcedente la Magistratura de Trabajo de Barcelona.

Don Andréu Claret es, además de corresponsal de «Cambio 16», corresponsal de «Mundo Obrero», en Barcelona, y redactor de «Treball», órgano del PSUC.

Como publicó la citada revista una serie de comentarios sobre algunas personalidades barcelonesas y don Andréu Claret era delegado en Barcelona de la mencionada revista, hubiera podido considerarse que él había sido el autor de tales comentarios. Y al desmentirlo en la prensa catalana, la empresa editora de «Cambio 16» consideró esta actitud como una falta de lealtad.

Cierre de «La Actualidad Española»

Tras veintiséis años de existencia, «La Actualidad Española» dejará de publicarse una vez salga a la calle el próximo número. La empresa Sarpe, editora de la revista, comunicó al director, don Jesús Bernal, y al redactor-jefe en funciones, don José Luis Quintanilla, la decisión de cerrar la publicación, debido, al parecer, a los graves problemas económicos que sufría desde hace unos meses.

La empresa comunicó a los trabajadores que tenían vacaciones forzosas hasta septiembre y que el día 10 de ese mes se volvería a discutir el tema del cierre.

Cierra «Personas»

No se editará la revista «Personas». Después de una reunión celebrada entre los representantes de los trabajadores de la revista, el empresario, señor Pérez Alhama; la empresa distribuidora, Marco Ibérica, y la imprenta Hauser y Menet, fue decidido el cierre de la publicación, al declararse el editor insolvente para abonar los salarios del pasado mes de junio y las cantidades adeudadas a los colaboradores.

Asociación de la Prensa

Junta extraordinaria el 7 de septiembre

Las juntas pendientes de la Asociación de la Prensa de Barcelona tendrán carácter extraordinario y se celebrarán el próximo día 7 de septiembre. En su transcurso se someterán a votación los textos ya elaborados sobre la reforma del actual reglamento y el proyecto de un nuevo estatuto para la «Hoja del Lunes», según se informa en «Comunicación», boletín informativo de la Asociación.

A través de las informaciones facilitadas a los asociados, puede confirmarse la superación del «bache económico» que ha venido afectando a este organismo durante los últimos meses.

Juan García Castell, intervenido quirúrgicamente

Nuestro compañero Juan García Castell, subdirector de HOJA DEL LUNES de Barcelona, fue objeto la pasada semana de una intervención quirúrgica, efectuada por el doctor Durán Obiols, del Cuadro Médico de la Asociación de la Prensa, en la Clínica Corachán.

El señor García Castell está en franco período de recuperación y, desde estas páginas, le deseamos un rápido y total restablecimiento.

Todos los números habían sido vendidos

Secuestro de un ejemplar de la revista «Mundo»

A requerimiento del juzgado de Instrucción número 14, ha sido secuestrado el número de la revista «Mundo» correspondiente a hace dos semanas. La policía no ha podido requisar ningún ejemplar por encontrarse completamente efectuada la distribución.

Al parecer, en el mandamiento judicial se citaban unas «calumnias a determinada clase de Estado» como causa de la acción.

El citado número incluía en portada un aspecto de las jornadas libertarias recientemente celebradas en Barcelona y en el interior un reportaje sobre las prisiones.

Ministerio de Educación, Cultura y Deporte

EL MERCAT DE LES FLORS

UN PALACIO PARA EL POBLE SEC

RECUPERAR EL ANTIGUO PALACIO DE LA AGRICULTURA COMO ATENEO POPULAR, OBJETIVO DE LOS VECINOS

La enormidad silenciosa del «Mercat de les Flors» permanece solitaria en espera de que los vecinos la ocupen, si «quien corresponda» lo autoriza, para instalar en él un Ateneo Popular. — (Foto Soteras)

¿Es comprensible que durante más de cuarenta años un edificio de veinte mil metros cuadrados de planta y de varios pisos de altura esté infrautilizado mientras que en un barrio de 55.000 habitantes no existe el más mínimo equipamiento? No. El Poble Sec quiere recuperar para la ciudad y el barrio aquello que es suyo y que hoy nadie utiliza.

Ateneo Popular

El Palacio de la Agricultura, al final de la calle Lérida, forma parte del conjunto de edificios que se construyeron con motivo de la Exposición Universal de 1929. Después sería utilizado como mercado de flores y elementos de jardinería, de donde proviene el popular nombre de Mercat de les Flors. La Asociación de Vecinos, junto con otras entidades del barrio, lo reivindican de cara a cubrir los enormes déficits que en todos los aspectos tiene el popular barrio. En este sentido la coordinadora de entidades de Poble Sec organizó en el pasado mes de junio una diada pro Ateneo Popular, a lo largo de la cual los diversos sectores que componen el barrio tuvieron ocasión de efectuar todas aquellas actividades relacionadas con sus necesidades, música, baile, exposiciones, partidos de fútbol, charlas, etcétera.

Según el criterio de los arquitectos que asesoran a la Asociación de Vecinos, el Mercat de les Flors está capacitado para albergar los equipamientos necesarios para cubrir las necesidades más inmediatas del barrio, polideportivo, centro de jóvenes, hogar de ancianos, guardería, biblioteca, etcétera.

Es preciso tener en cuenta los elementos que caracterizan a el Poble Sec como a un barrio con entidad propia. El Poble Sec se encuentra cercado, a modo de jaula, por una serie de viales que le apartan tanto del ensanche (el Paralelo) como de la zona verde más próxima, Montjuïc. El acceso a la montaña es forzosamente privado ya que no existen transportes públicos que faciliten el traslado de los habitantes del Poble Sec a los jardines de Montjuïc, por lo cual el barrio pierde la que tendría que ser su función natural: ser una zona de transición entre la ciudad y la montaña. De esta manera Poble Sec crece continuamente sobre sí mismo y su densidad de población aumenta, aumentando también los déficits.

FECSA, una industria peligrosa

La central térmica que FECSA tiene instalada en la calle Mata ha sido motivo de frecuentes quejas por parte de los vecinos a causa de los humos que continuamente produce y del ruido ensordecedor que provoca el disparo de las válvula de presión. Pero además de las molestias que pueda ocasionar lo que más preocupa al vecindario es el enorme peligro que entraña una posible explosión de la central «que podría borrar del mapa no sólo al Poble Sec, sino a buena parte del Distrito V», nos dice el vocal de urbanismo de la Asociación, Daniel García.

El Plan Comarcal prevee la conversión de los terrenos de FECSA en zona verde, pero de momento no se observan indicios de que dicha empresa vaya a efectuar, en un futuro más o menos próximo, el traslado de la central «y es que los intereses de la FECSA —indica el señor García—, coinciden en un ciento por ciento con los del Plan Comarcal; por tanto la FECSA se irá cuando quiera, a no ser que las cosas cambien mucho.»

Nueve mil jubilados

El Poble Sec es un barrio con una media de edad ciertamente elevada, próxima a los cincuenta años. Ello plantea una serie de problemas realmente graves ya que en este momento viven en el barrio unos nueve mil jubilados que no cuentan más que con dos centros de ancianos, uno situado en la calle Rosal, saturado hasta tal punto que la única forma de entrar es que muera otro jubilado, y otro perteneciente a «la Caixa» y en el que, según me dicen, es necesario tener abierta una cuenta en la citada entidad para ser socio.

Teniendo presentes los cálculos de la OMS según los cuales un veinte por ciento de los jubilados no pueden valerse por sí mismos, se calcula que son necesarios siete centros de ancianos y una residencia para solucionar, en este aspecto, la problemática de los jubilados del Poble Sec.

Jóvenes: de patitas a la calle

A nivel de jóvenes no es menor la necesidad de contar con centros juveniles. En todo el barrio no existe ni un solo centro abierto a la juventud, a lo largo de estos últimos años las «depuraciones» y expulsiones de jóvenes en los únicos centros del barrio, propiedad de la Iglesia, han sido constantes, siendo de destacar la reciente expulsión de más de treinta jóvenes del esplai de la parroquia de Sant Pere Claver.

En cuanto al deporte, a los chavales no les queda más remedio que jugar en las pocas plazas del barrio, formando equipo como el «Vassas de Garay» de la Plaza Blasco de Garay, ya que para jugar en el único campo de deportes existente hay que abonar unos alquileres excesivos para la juventud.

Los locales del Movimiento

Una de las reivindicaciones de los vecinos es la utilización pública de los locales de la Falange y del Movimiento de la calle Blay, un hermoso edificio de tres plantas y un patio, en el que funciona una pequeña guardería en la que las chicas iban a cumplir el Servicio Social, y que los vecinos quieren ampliar. En ellos se instalarían, también, un hogar de jubilados y un centro juvenil. Para conseguirlos la Asociación efectuó una serie de gestiones ante el Ayuntamiento que dieron como resultado el compromiso del alcalde Socías y del delegado de Acción Social, Figueruelo, de emprender de inmediato negociaciones cerca de Gobernación para recuperar los citados locales.

Ratas, mosquitos y basuras

En la calle Rosal existen también una serie de locales cerrados que son un foco de infección continuo a causa de las ratas y de los insectos que los invaden, a lo que hay que sumar una abundante acumulación de basuras. Ante esta situación los vecinos más próximos a los citados inmuebles realizaron un comunicado conjunto con la Asociación, colocando posteriormente diversas pancartas. Parece que ahora el problema está en camino de solucionarse, al asegurar el Ayuntamiento la pronta adopción de medidas para evitar la repetición de situaciones sanitariamente peligrosas.

La escuela que no llega

La escuela de Educación General Básica «Carlos I», de la calle Rosal, tenía que estar inaugurada en el curso pasado, sin embargo, no fue así. Las obras empezaron con retraso y por el momento aún prosiguen sin que exista la certeza de que el mes próximo hayan finalizado.

Es de notar, no obstante, que Pueblo Seco tiene prácticamente cubiertas sus necesidades de plazas de EGB y por el contrario no existe ni un solo Instituto de BUP ni de Formación Profesional, por lo que la Asociación y los profesores del barrio solicitan su transformación en un centro de BUP y F.P. en el que pueda cursarse además EGB.

«Nuestro barrio había sido un barrio modelo a nivel de enseñanza con la Escola del Bosc durante el tiempo de la Generalitat, por eso pensamos que sólo a partir de las Conselleries de la Generalitat podrá existir una Administración coherente que sirva a los intereses de los vecinos, por eso pedimos el Palau d'Agricultura y una Generalitat fundada en el Estatut del 32.»

JAUME VILALTA

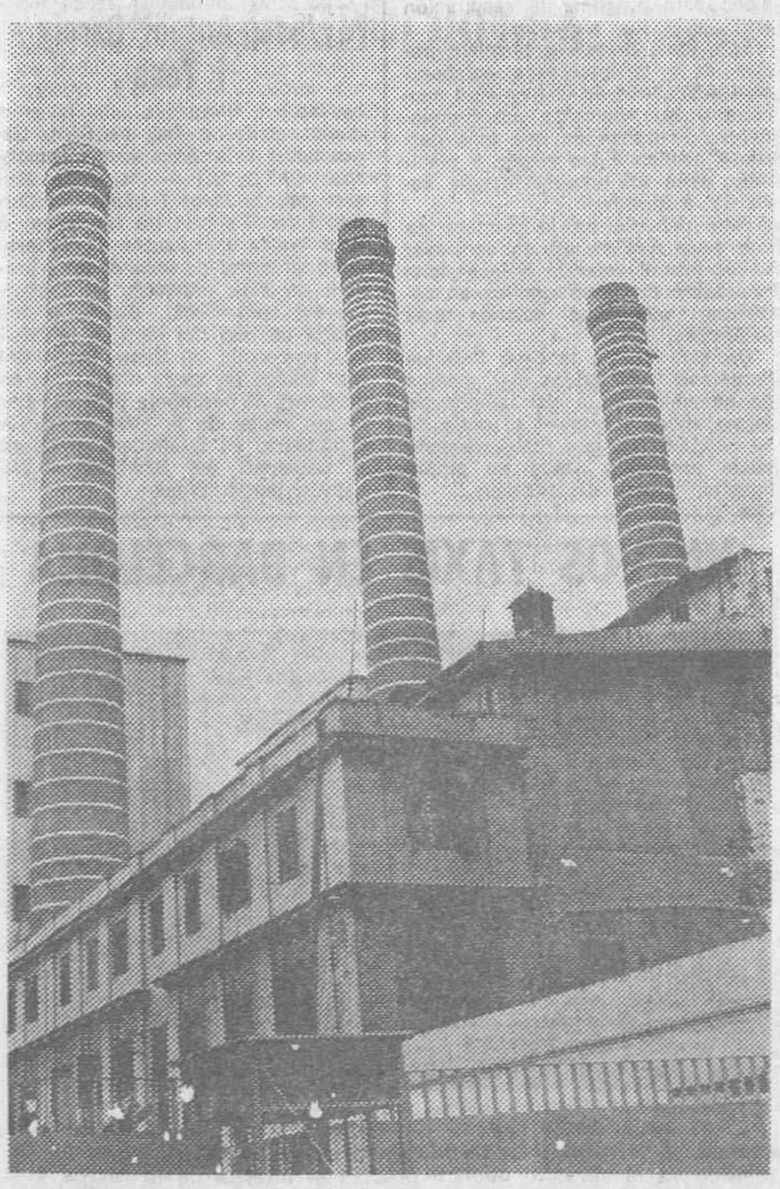

Las «tres xemeneies», símbolo en otro tiempo de la Barcelona industrial, son ahora, además de una fuente de contaminación, la representación de un peligro latente sobre Poble Sec. La térmica, no obstante, tiene que desaparecer para dar sitio a una zona verde. Sin embargo, el barrio quiere que se «amnistie» a las «tres xemeneies». — (Foto Soteras)

HOY, CONCENTRACION EN CORREOS

Para hoy, a las dos de la tarde, está prevista una concentración de los empleados del servicio de Correos y Telégrafos frente al edificio central de Correos en Barcelona, en demanda de la amnistía laboral y para demostrar el descontento de los trabajadores del sector por la forma en que se han convocado las oposiciones.

La concentración está convocada por el Sindicato Unitario de Trabajadores de Correos —afiliado a la CSUT— que ha hecho público un comunicado en el que rechaza la salida que se está dando a la falta de personal «que ha sido admitir interinos y actualmente contratados a 14.000 pesetas mensuales» y que en estos momentos pasa por la convocatoria libre de oposiciones cuando todavía quedan unos cuatrocientos interinos en Barcelona, «por lo que manifestamos nuestra enérgica protesta ya que una vez más la Administración ha actuado a espaldas de los trabajadores del Correo».

Más adelante se reafirma en dos exigencias «que nos son hoy vitales: la amnistía laboral y unos sueldos-base dignos, pues el que hoy percibimos al estar enfermos o en la jubilación nos coloca en una situación desesperada».

MODIFICACION DE LOS TIPOS DE INTERES

Según una nota que la Cámara Oficial de Comercio, Industria y Navegación de Barcelona ha puesto en conocimiento de las empresas exportadoras, en virtud de la Orden del Ministerio de Economía de 23 de julio último, publicada en el Boletín Oficial del Estado del siguiente día 26, se han fijado nuevos tipos de interés para las operaciones computables en el coeficiente de inversión de la Banca, entre las que figuran las distintas modalidades de financiación de las exportaciones.

En consecuencia, y para las operaciones que se convengan y formalicen a partir del día 26 del pasado mes de julio, las retribuciones máximas que por todos los conceptos (tipo de interés más comisiones), podrán aplicarse por los Bancos privados y el Banco Exterior de España a los créditos a la exportación y sobre las cantidades efectivamente puestas a disposición del cliente pasan a diferenciarse de la forma siguiente: a) Créditos para capital circulante de las empresas exportadoras: Máximo, 8 por 100 anual. b) Créditos de prefinanciación de la exportación de bienes de consumo, productos intermedios y primeras materias con pedido en firme: Máximo, 8 por ciento anual. c) Créditos para financiación a corto plazo de la exportación: Máximo, 7'50 por ciento anual. d) Créditos para financiación de inversiones en el exterior relacionadas con el fomento de la exportación: Máximo, 7'50 por 100 anual. Y e) Créditos a la exportación de bienes de equipo con pedido en firme (porcentajes con carácter de fijos para la modalidad de crédito a proveedor y de mínimos para la modalidad de crédito a comprador extranjero): En general, 7'50 por ciento anual; con las siguientes excepciones: 1. Con pago aplazado de dos a cinco años, con destino a países desarrollados: 7'75 por ciento anual; 2. Con pago aplazado superior a cinco años, con destino a países desarrollados: 8 por ciento anual, y 3. Con pago aplazado superior a cinco años con destino a países intermedios: 7'75 por ciento anual.

La clasificación de los países de destino fijada de acuerdo con lo establecio por el consenso O.C.D.E. en materia de crédito a la exportación), facilitada por el Ministerio de Comercio al Banco de España, puede consultarse en los Servicios de Comercio Exterior de la Cámara de Comercio de Barcelona, provisionalmente instalados en la calle de Aragón, 244-248, tercera planta.

COMPRESORES de AIRE desde ¼ hasta 300 HP
Para todas las industrias
INSTALACIONES DE AIRE COMPRIMIDO
SERVICIO POST-VENTA
CONSEJO DE CIENTO, Nº. 409
TELEFONO 245.27.13
BARCELONA-8
PARKING EN FRENTE EN EL Nº 384
CAASA COMERCIAL ADOLFO ALVAREZ S. A.

REBAJAS DE VERANO
ATENCION A LAS ETIQUETAS AMARILLAS
AHORRE CON NUESTROS
ETIQUETAS AMARILLAS EN TODAS LAS VENTAS
¡¡TODO, TODO...!! el género totalmente REBAJADO para dar paso al nuevo modelaje
¡¡NO SE LAS PIERDA... APRESURESE!!
Son auténticas OPORTUNIDADES de existencia limitada.
LA NUEVA IMAGEN de MUEBLES LA FABRICA
C/. ROCAFORT, 142 C/. CALABRIA, 169
PARKING GRATUITO EN EL MISMO EDIFICIO TRASLADO Y MONTAJE SIN RECARGO
PLANTA BAJA: SELECCION-MUEBLE CLASICO, TRESILLOS-DESPACHOS-CUADROS, ARTICULOS REGALO, ARMARIOS-SNACK-BAR
1: AUXILIAR-TRESILLOS, LAMPARAS-ALFOMBRAS, ELECTRODOMESTICOS, LENCERIA-OFICINAS-CAJA
2: COMEDORES Estilo actual
3: COMEDORES Estilo clásico, MUEBLE RUSTICO
4: COMEDORES Estilo actual
5: DORMITORIOS MATRIMONIO
6: DORMITORIOS MATRIMONIO
7: DORMITORIOS JUVENIL, LITERAS, ESCRITORIOS
8: TRANSFORMABLES, SOFAS-CAMA, LIBRERIAS

Ministerio de Educación, Cultura y Deporte

FINAL DE CURSO DE L'ORFEO DE SANTS

Después de la intervención de l'Orfeó, hace unos pocos meses, en la obra «Fidelio», con la Orquesta Ciudad de Barcelona y en el Palau de la Música Catalana, se han ido prodigando sus actuaciones por todo el área geográfica catalana. A los conciertos de Andorra, Cervera, La Garriga, Papiol, MontgaT y Torrelles se unió recientemente el celebrado en Ciutadella, inaugurando el V Festival de Música de Verano que organizan Juventudes Musicales de aquella culta ciudad menorquina, concierto que se sumó a las jornadas de clausura del ámbito de música del Congrés de Cultura Catalana.

Este año el final de curso de la veterana entidad que dirige el maestro y catedrático del Conservatorio Municipal de Barcelona, Enric Ribó, coincidirá con una excursión a la Cerdanya, Puigcerdà y la francesa villa de La Tor de Querol, población esta última que desde hace diez años celebra su Fiesta Mayor rindiendo culto a las variadas muestras culturales propias de su autóctona catalanidad. En La Tor y en el marco de su iglesia, l'Orfeó de Sants dará, el próximo día 13 de agosto, a las nueve de la noche, el último concierto de un curso tan pródigo en actuaciones de singular relieve artístico como en fraternales embajadas de relación cultural cívica.

Concurso periodístico «I Centenario de la Plaza de Toros de Calatayud»

Con motivo de cumplirse en septiembre de este año el primer centenario de la plazas de toros de Calatayud, el Grupo de Informadores de Prensa y Radio de esa ciudad convoca un concurso periodístico, premiado con doce mil pesetas en efectivo y un trofeo en bronce con pie de mármol, donado por la Peña Taurina Bilbilitana. Dicho premio se concederá al mejor reportaje periodístico o artículo aparecido en publicaciones españolas desde la fecha de aparición de las bases hasta el 25 de agosto próximo.

Para concurrir al premio, los autores de los trabajos —que deberán reflejar y mencionar el acontecimiento taurino que se conmemora— deberán enviar tres ejemplares de los mismos, antes del 30 de agosto, al Secretariado del Concurso: D. Pedro Montón Puerto, calle Emilio Jimeno, 18-1.°, Calatayud (Zaragoza).

El fallo del concurso será dado a conocer entre el 30 de agosto y el 5 de septiembre próximo y el premio será entregado dentro de las tradicionales fiestas de septiembre de la población bilbilitana.

Una Expo/ Bolsa Turística Internacional, en Milán

Un importante acontecimiento turístico comercial va a tener lugar el próximo otoño en Milán, concretamente del día 23 al 30 de octubre, bajo los auspicios de los más significativos organismos internacionales. Se trata de la Bolsa Turística Internacional que reunirá, en el recinto de la Feria y en el transcurso de la Expo-Turismo, a los operadores públicos y privados, prensa especializada internacional, transportistas, etc.

Se constituirá pues, un importante punto de encuentro entre la oferta y la demanda internacional, que facilitará las relaciones de negocios en el sector turístico.

Esta Bolsa Internacional, verdadero mercado turístico a todos los niveles, estrenará un moderno sistema de funcionamiento. A través del cerebro electrónico instalado en la Expo se podrá memorizar tanto la demanda como la oferta, de forma que funcione no solamente durante los días de celebración de la Bolsa sino que, posteriormente, constituirá un centro de datos permanente al que acudir en caso de necesidad por parte de los operadores.

ESTEBAN BASSOLS, CON LOS CATALANES DE AMERICA

«La segona Renaixença de Catalunya» y «Lliçons de català en llibres i cassetes», serán los títulos y los enunciados de las conferencias y reuniones de trabajo que Esteban Bassols, vicepresidente del Institut Català de Cultura Hispànica, desarrollará en los centros catalanes y facultades universitarias de Santo Domingo, San José de Costa Rica, Bogotá, Medellín y Guatemala y, a continuación, en Venezuela, Perú y Brasil, en el curso de un viaje que emprenderá esta semana.

Se cuentan por millares los catalanes de primera o segunda generación que viven y trabajan en América latina y siguen siendo fieles a la cultura, la tradición y a la lengua de nuestra tierra, a pesar de la lejanía y de la falta de medios, de maestros y de escuelas donde puedan conservarlas y aprenderlas.

Con esta intención, se inicia esta tarea difícil pero necesaria de coordinar esfuerzos y acciones pedagógicas y culturales entre los catalanes de América y los de aquí, a través de los medios didácticos audio-visuales.

RELIGIOSAS

Cristianismo social

De un tiempo a esta parte se han acentuado las críticas contra el individualismo, o más propiamente, el egoísmo, de algunos mal llamados cristianos. El cristianismo es, por esencia, social. Así se ha manifestado a lo largo de la historia. A su impulso los pueblos de Europa se llenaron de iglesias, pero junto a los templos se alzaron escuelas, universidades, hospitales y asilos. Los obispos y los sacerdotes, los frailes y las monjas realizaron y siguen realizando sus tareas, por amor de Dios, al servicio del prójimo. El lema benedictino *ora et labora* es la plasmación de los ideales evangélicos. En dos mandamientos se resume la ley: amor a Dios y al prójimo. Ambos son iguales, pero el segundo es el signo visible y externo de su cumplimiento. Porque quien no ama al prójimo, a quien ve, ¿cómo amará a Dios a quien no ve? Cristo se coloca en el lugar de los pobres, de quienes tienen hambre y sed, de los desnudos y enfermos, de los encarcelados... Y a quienes cumplen y hacen obras de misericordia asegura un lugar en el reino de los cielos.

Hay, sin embargo, quienes consideran que estas obras no han de tener una base espiritual, e incluso declaran que deben limitarse a satisfacer las necesidades materiales del hombre, considerado sólo materia, o lo que es peor, buscando por caminos de odio, lo que sólo puede ser fecundo por las rutas del amor. Entre éstos abundan los que hacen burla de aquellos otros que basan su vida en la oración y meditación, porque allí encuentran la luz, el valor, la fuerza, la eficacia, la dedicación y el gozo de la acción cristiana. Es lamentable la hipocresía de quienes se dicen cristianos, olvidando el mandamiento del amor; pero también lo es el disparate de quienes piensan que todo se resuelve con acciones materialistas, como si el hombre no tuviera también exigencias y apetencias espirituales. No puede haber justicia, sin amor; entrega, sin sacrificio; compromiso, sin fe.

Los ruidos de la ciudad no dejan oír las campanas. El trabajo no deja lugar al descanso. El nerviosismo no deja paso al sosiego. Nuestra vida, llena de inquietudes, cargada de agobios, necesita momentos de paz, de silencio, de meditación, en una palabra, de oración. Allí encontraríamos, no sólo la fuerza para impulsar nuestra vida, sino los medios de llevar adelante nuestras empresas. Lamentablemente estamos tan metidos en satisfacer nuestras apetencias materiales, que hemos dejado de saber lo que puede ser un tiempo libre. Esclavos del reloj, ni siquiera logramos saborear unas auténticas vacaciones. Y seguimos sumergidos en una desenfrenada carrera de trabajo sin descanso, de movimiento sin reposo, de ruidos sin silencios, de arañazos sin bálsamo, de placeres sin freno, de tristezas sin alegrías, de odios sin amor.

A. MARTIN DEL OLMO

CONSTITUCION DEL SECRETARIADO DE PASTORAL SANITARIA DE BARCELONA

La Oficina de Prensa del Arzobispado de Barcelona nos remite la siguiente información

Mediante un documento que publica el «Boletín Diocesano» correspondiente al mes de agosto, el cardenal Jubany ha instituido en la diócesis de Barcelona un Secretariado Diocesano de Pastoral Sanitaria. Su objetivo principal será el estudio de la problemática y los cambios que vive este sector para fomentar una presencia de la Iglesia adaptada a la situación actual, de manera particular en la asistencia pastoral a los enfermos, tanto a los internados en instituciones sanitarias, como a los que pasan la enfermedad en su domicilio.

Como finalidades más concretas de este nuevo organismo diocesano se señalan: promover personas —especialmente sacerdotes, religiosos y religiosas— que trabajen pastoralmente en el mundo sanitario y orientar y coordinar su trabajo; prestar especial atención a las instituciones hospitalarias o asistenciales de la Iglesia, tanto en los aspectos organizativos y técnicos como en los pastorales; estableser un diálogo con los profesionales del mundo sanitario sobre los valores y problemas implicados en los progresos científicos y técnicos de la atención a los enfermos y al mismo tiempo poner de relieve el sentido cristiano de las actividades en este campo; crear un centro de documentación sobre las materias señaladas en los puntos anteriores; promover estudios para contribuir a la profundización doctrinal de estos temas desde una perspectiva cristiana y ser órgano de relación con entidades similares, nacionales e internacionales.

La dirección del Secretariado de Pastoral Sanitaria será ejercida por una comisión permanente y un secretariado. La comisión permanente estará integrada por médicos y expertos en ciencias humanas y por miembros de instituciones religiosas o de entidades diocesanas —seglares, religiosos, religiosas y sacerdotes— que actúan en el mundo sanitario. Todas estas personas constituirán el órgano deliberativo del secretariado, como instrumento de descubrimiento constante de los problemas que la actual evolución en todos los órdenes plantea al mundo sanitario y de potenciación que pueda dar a ellos la Iglesia, consciente de que ha de cumplir su misión en unas circunstancias que son ya en muchos aspectos —y lo serán más en el futuro— muy diferentes de las vividas en el pasado.

Como secretario de esta institución el cardenal Jubany ha nombrado al hermano Francisco Sola, perteneciente a la congregación de los Hospitalarios de San Juan de Dios. El hermano Sola pertenece actualmente a la curia de su congregación en Barcelona, en la que ostenta los cargos de consejero y de coordinador de hospitales. Ha desarrollado diversas actividades en el Hospital de San Juan de Dios, de Barcelona, en el que reside. Anteriormente fue director del Sanatorio Psiquiátrico de Sant Boi.

De interés para los pensionistas

La Mutualidad Nacional de Previsión de la Administración Local, en cumplimiento de lo dispuesto en la Orden de 11 de abril del año en curso, está procediendo a la revisión individualizada de las pensiones causadas por funcionarios que cesaron en el servicio activo con anterioridad a 1 de julio de 1973.

Remitida por el Ayuntamiento una primera relación de pensionistas, se ruega a todos los que observen una variación en la pensión mensual de julio que se hará efectiva a primeros de agosto, pasen por la Oficina de Relaciones Municipal de este Ayuntamiento, sita en la calle de la Ciudad, núm. 6, de 10 a 13 horas, a fin de recoger la oportuna liquidación para que puedan tener conocimiento detallado de las bases de la misma y, en su caso, efectuar ante la repetida Mutualidad la reclamación correspondiente.

Alteraciones de tránsito

Por obras de recubrimiento asfáltico se producirán restricciones de tránsito en los lugares y fechas que a continuación se indican:

— PLAZA DE CATALUÑA (lado mar), desde el día 8 de agosto hasta el 8 de septiembre.

— PASEO DE PUJADAS, entre Salón de Víctor Fradera y Paseo Martínez Anido, desde el día 8 de agosto hasta el día 14 de septiembre.

— AVENIDA DE GREGORIO MARAÑON, entre Avda. Generalísimo Franco y Avda. División Azul, desde el día 8 de los corrientes hasta el 8 de septiembre.

— PLAZA DE LA PUERTA DE LA PAZ, desde el día 8 del corriente mes hasta el día 14 de octubre.

— AVENIDA GENERALISIMO FRANCO, entre las calles de Sicilia y Marina, desde el día 8 de los corrientes hasta el 14 de octubre próximo.

— AVENIDA DE JOSE ANTONIO, entre Plaza de España y Plaza Cerdá, desde el día 8 del presente mes hasta el día 14 del próximo octubre.

— AVDA. DEL GENERALISIMO FRANCO, entre Plaza de Calvo Sotelo y Teniente Coronel González Tablas, calzada central, desde el día 8 de los corrientes hasta el día 14 del próximo mes de octubre.

Narciso Yepes en el Festival Internacional de Música

Dentro de las actividades del próximo Festival Internacional de Música de Barcelona, destaca el Curso Internacional de Guitarra, que tendrá lugar en la Biblioteca de Catalunya del 3 al 15 de octubre de 1977.

La gran personalidad de Narciso Yepes da un relieve especial a este Curso Internacional de Guitarra, al cual asistirán alumnos de Estados Unidos, Japón, Africa del Sur y de varios países europeos.

EN SOLO 7 DIAS
Reformamos su cocina o cuarto de baño
Facilidades de pago hasta 24 meses
ART-LLAR
Avda. Gaudí, 66. Tl. 255-67-04

Sobre daños a establecimientos comerciales

La Cámara Oficial de Comercio, Industria y Navegación de Barcelona expresa su solidaridad con el contenido de la nota publicada por el Consejo de Gremios del Comercio al detall no alimentario con motivo de las destrucciones ocasionadas a diversos establecimientos comerciales de nuestra ciudad.

La Cámara, al expresar su repulsa por tales hechos, se cree en el deber de recordar la necesidad de respetar las personas y los bienes, de las empresas cuya función es la de prestar servicios a la comunidad y por ello son merecedoras del respeto público.

Una iniciativa de Cruz Roja: «Cómo hacer la respiración artificial»

Una interesante y práctica iniciativa acaba de poner en marcha la Cruz Roja Española de Barcelona. Durante todo el verano, en numerosos cines de Barcelona se proyectarán unas películas donde se detallan los conocimientos básicos para practicar la respiración artificial a los ahogados.

Esta idea, llevada a término gracias a la desinteresada colaboración económica de una entidad bancaria y que coincide precisamente con la época en que más personas acuden a las playas y piscinas, tiene un notable interés social y humanitario.

Esta película es la primera de una serie que se piensa continuar en el futuro, referida a instrucciones sobre primeros auxilios en carretera, accidentes caseros más habituales, etc.

De esta forma, la Cruz Roja de Barcelona, utilizando los medios de comunicación social, amplía de forma eficaz y original el radio de su actuación, que habitualmente viene prestando desde su propio hospital y sus dispensarios.

NECROLOGICAS

✝

El nen
Jaume Berenguer i Mestres

després d'una estada de set anys entre nosaltres, s'ha trobat amb el Pare per viure amb Ell per sempre més. — Els seus pares, Antoni Berenguer i Olivella i Magdalena Mestres i Buscà; germana, M.ª Teresa; avis, Matilde (vídua de Berenguer), Jaume i Antònia; oncle, Jaume; famliars i amics us n'assabenten i agrairan la vostra presència a l'acte de l'enterrament a l'església parroquial de Sant Baldiri, de Sant Boi de Llobregat avui dilluns, dia 8, a les quatre de la tarda. — No s'invita particularment.

✝

Marc López i Egea

pujà al Cel als sis mesos, el dia 6 d'agost. (A. C. S.) — Els seus afligits: pares, germana, avis, tiets, cosins i família tota, n'assabenten llurs amics i coneguts i els preguen de voler-lo tenir present en les oracions. — L'enterrament serà avui, dia 8, a les quatre de la tarda, a la capella de la Residència Sanitària «Francisco Franco» — No s'invita particularment.

✝

Doña María de las Mercedes Ribas Solá

maestra nacional, ha fallecido habiendo recibido los Santos Sacramentos y la Bendición Apostólica. (E. P. D.) — La familia Marfany Serrano, al participar a sus amigos y conocidos tan dolorosa pérdida, les suplican un recuerdo en sus oraciones y se sirvan asistir al acto del entierro, que tendrá lugar mañana, día 9, a las nueve de la mañana, en las capillas del Servicio Municipal de Pompas Fúnebres (calle Sancho de Avila, núm. 20), donde al mismo tiempo se celebrará una misa de cuerpo presente, y después acompañar el cadáver al cementerio del Este. — No se invita particularmente.

✝

Teresa Dedeu i Rovira

morí ahir, dia 7 d'agost, als 69 anys, confortada amb els Sants Sagraments i la Benedicció Apostòlica. (A. C. S.) — Els seus afligits: espòs, Marcelli Dalmau; nebots, cosins, família tota i la raó social **Marcelino Dalmau Banqué (MADABA)**, n'assabenten a llurs amics i coneguts i els preguen de voler-la tenir present en les oracions. — L'enterrament serà avui, dia 8, ae dos quarts de cinc de la tarda, a les capelles del S.M.P.F. (carrer Sancho de Avila, 20), on es celebrarà la cerimònia religiosa. No s'invita particularment.

✝

Josep-Antoni García i Tous

ha mort a Barcelona, als 15 anys d'edat, confortat amb els Sants Sagraments i la Benedicció Apostòlica. (A. C. S.) — Els seus afligits: pares, Josep i Maria del Carme, i família tota ho fan saber a llurs amics i coneguts i els preguen la caritat de voler-lo tenir present en llurs oracions. — L'enterrament serà demà, dia 9, a dos quarts de deu del matí, a la basílica parroquial de Santa Maria del Mar (plaça de Santa Maria), on es celebrarà la cerimònia religiosa per l'etern repòs de la seva ànima. A continuació es traslladarà el difunt al cementiri del Sud-Oest. — No s'invita particularment.

✝

Salvador Pedragosa i Xicola

morí ahir, dia 7, als 83 anys. (A. C. S.) — Els seus afligits: esposa, Maltide Aliguer; fills, Josep i Maria; fills polítics, Maria i Jaume; néts, germana, nebots i família tota n'assabenten llurs amics i coneguts i els preguen de voler-lo tenir present en les oracions. — L'enterrament serà avui, dia 8, a les cinc de la tarda, a l'església parroquial de Sant Vicenç, de Mollet, on s'oferirà el funeral pel bé de la seva ànima. — Casa mortuòria: Jaume I, 109. — No s'invita particularment.— Mollet, 8 d'agost de 1977.

✝

Teresa Vergés i Piguillem

ha mort a l'edat de 79 anys, confortada amb els Sants Sagraments i la Benedicció Apostòlica. (A.C.S.) Els seus apenats: espòs, Baldiri Valls i Coll; fill, Agustí; filla política, Matilde Dalit; nét, Josep; germà polític, nebots, cosins i família tota en assabentar a llurs amics i coneguts de tan sentida pèrdua els preguen de voler-la tenir present en les oracions. — L'acte de l'enterrament tindrà lloc avui dilluns, dia 8, a dos quarts de sis de la tarda, a l'església parroquial de Sant Pere i Sant Pau d'aquesta població. — Casa mortuòria: Carrer Navarra, núm. 8. — Prat de Llobregat, 8 d'agost 1977.

✝

Josep Andrés i Viguer

morí cristianament ahir, dia 7 d'agost de 1977, als 60 anys d'edat. (A. C. S.) — Els seus afligits: esposa, Carme Molina i Viguer; fills, Maria-Carme, Francesc i Enric; fills polítics, Jaume Femenia, Anna Paños i Catelin Hayes; néts; Glòria, Jaume, Sergi, Carolina, Gennifer i James; germà, nebot, cosins, família tota i la raó social **M. i J. Andrés, S. A.**, ho fan saber a llurs amics i coneguts i els preguen la caritat de voler-lo tenir present en llurs oracions. — L'enterrament serà avui, dia 8, a les 11.30 hores, a l'església parroquial de Santa Eulàlia de Vilapiscina (passeig de Fabra i Puig, 260), on es celebrarà la cerimònia religiosa per l'etern repòs de la seva ànima. A continuació es traslladarà el difunt al cementiri del Sud-Oest. — Casa mortuòria: Avgda. de la Meridiana, núm. 363, segon, segona. — No s'invita particularment.

✝

Josep Rius i Mateo

agent comercial collegiat, ha mort als 60 anys d'edat, confortat amb els Sants Sagraments i la Benedicció Apostòlica. (A. C. S.) — Els seus afligits: esposa, Angelita Gascón; fills, Irene i Ferran, Lluïsa i Miquel i Maria dels Angels; néta, Elia; germans polítics, Lluïsa, Teresa i Alfons, i família tota ho fan saber a llurs amics i coneguts i els preguen la caritat de voler-lo tenir present en llurs oracions. — L'enterrament serà avui, dia 8, a dos quarts de quatre de la tarda, a les capelles del S.M. de P.F. (carrer Sancho de Avila, núm. 20), on es celebrarà la cerimònia religiosa per l'etern repòs de la seva ànima. A continuació es traslladarà el difunt al cementiri de Sant Andreu. — No s'invita particularment.

✝

Doña Rosa Canals Riera

natural de La Habana; viuda de Salvador Masip Congost, ha fallecido en Premiá de Mar, a los 72 años de edad ayer, día 7 de agosto, habiendo recibido los Santos Sacramentos y la Bendición Apostólica. (E. P. D.) — Sus familiares: hermanos, Ramón y Juan; hermanas políticas, Dolores Zaragoza, Teresa Ramón y Carmen Masip; sobrinas, Teresa, Teresa y Juanita; sobrinos políticos, Carmen, Eduardo, Leonor, José y Jaime; primos; ahijada, Marta; demás familia y el joven José Gibert, al participar a sus amigos y conocidos tan sensible pérdida, les suplican un recuerdo en sus oraciones y se sirvan asistir al acto del entierro que tendrá lugar hoy, día 8, a las seis de la tarde, en la iglesia parroquial de Premiá de Mar. — No se invita particularmente.

NUEVOS TAXIS EN BARCELONA

Los taxis de la Ciudad Condal han empezado a cambiar de aspecto. E lconfort y la aerodinámica línea de CITROEN se ha extendido ya al servicio público gracias al interés de la Marca y al empeño de este taxista: don Esteban Sánchez, al que vemos en la Central de la calle Badal, recibiendo de manos del director de CITROEN BARCELONA, don Jaime Marzábal, las llaves del primer taxi GS que se autoriza en nuestra Ciudad.

HERNIADOS
Aparatos Torrent, sin tirantes ,ultos, ni molestias (C.P.S. 23)
CASA TORRENT
Unión 13. Rambla Cataluña, 124, ,ral. Córcega, 295, pral. Barna.

Ministerio de Educación, Cultura y Deporte

colaboraciones

EVOCACION DEL PINTOR RIGAUD

En julio, inflamado como una llama, acaba de cumplirse una efemérides; la del nacimiento, en 1659, en Perpiñán, del gran pintor Hyacente Rigaud. Sin embargo, por sus apellidos (Rigaud i Ros) y por la localización de su cuna, en el viejo Rosellón, podríamos adivinar, en sus venas, el paso de una sangre cálida y catalanísima. No debemos olvidar, Perpigñán perteneció, primero, desde 1172, a la corona de Aragón. Y en 1276 se trasladó a la soberanía de los Reyes de Mallorca. Esta corona, de dramático signo, volcará en Perpiñán sus más eficaces esfuerzos. Durante dos siglos, en los que permanecerá ligada a la dinastía de Mallorca, alcanzará esplendor y plenitud. Hoy lo testifica el hermoso Palacio de los Reyes de Mallorca; los muros erguidos del «Castellet»; el recinto de su Universidad, cobijo del Museo de la villa y que lleva, por nombre, el de Rigaud, parte de cuya obra alberga. Y donde las piedras ordenadas sueñan con Cataluña de la que las separaran el doloroso «Tratado de los Pirineos».

Rigaud suma sólo ocho años cuando queda huérfano de padre. Seis años más tarde lo enviará su madre a estudiar en Montpellier, ingresando en los talleres de los pintores Pezet, Verdier y Ranc. Pasa, luego, a Lyon y, por último, se residencia en París, entrando en la todopoderosa Academia de Bellas Artes. Francia gira en torno de Luis XIV. En 1682 obtiene el «Gran Premio» de la Academia por su lienzo «Caín edificando la ciudad de Enoc». Le Brum, entonces, le aconseja abandone su proyectado viaje a Italia. Y le descubre su verdadero camino: el del retrato.

Comienza a prepararse analizando la obra de Rembrandt; luego lo atraen los pinceles de Van Dyck, cuya elegancia y espiritualidad quiere como herencia. En la rueda de su fortuna sopla de nuevo el viento de España. Luis XIV lo llama para que pinte su retrato que desea enviar, como obsequio, a su nieto Felipe V, sentado en el trono del aún Imperio español, no sin sangrienta guerra. Tanto le gusta el retrato que decide guardarlo para sí. Rigaud, no obstante, retratará a Felipe V de España.

A partir de entonces su nombre circula en los ámbitos cortesanos. Va a envolverlo una sociedad refinada y culta cuyos Monarcas han abandonado París deseosos de derramar, todas las mañanas, el puro milagro de la mirada sobre un paisaje geometrizante dominado por jardines, desde los ventanales de Versalles. Es un mundo donde resuena la palabra de Bossuet; el verso de Racine; el teatro de Molière. En donde pinta horizontes Poussin y crea estatuas entre rosales, Puget.

A esa sociedad, girando en el eje del «Rey Sol» la fijará para siempre el pincel de Rigaud.Desde el estamento intelectual como Boileau; el militar, como Condé; el político, como el cardenal Fleury. Cuando se apaga el Rey Sol el pintor catalán-rosellonés mantiene primacía llevando al lienzo a los cortesanos que rodean a su hijo, Luis XV. Su clientela se extiende a Europa; pinta a Carlos XII de Suecia; a Augusto III de Polonia... Sus retratos asumen aquello más significativo de su tiempo: el gesto. Son como espejos de gran aparato en cuyos fondos sueñan Reyes y cortesanos exaltadores e ilustradores de la idea de las Monarquías Absolutas. El gesto, la actitud, a la que acompañan roces de mantos y pelucas, brillos de sedas y de joyerías. Y en los que busca poner orden digno —tal hizo, aunque de otro modo, nuestro Velázquez en la monarquía en crisis de Felipe IV— en una sociedad corrompida en donde la burguesita madame Poisson, o sea, la marquesa de Pompadour, jugaba a la «quinta columna» filtrando, con sus amistades filosóficas, una dinamita que la hará saltar, disimulada entre porcelanas de Sèvres color de carne rosada y desnuda.

Hyacente Rigaud alcanzó, también, lo que más amaba, en 1709, título de nobleza ,gracias a un privilegio concedido a la ciudad de Perpiñán, en 1447, por la corona catalano-aragonesa. Otra vez, Cataluña, en sus blasones.

Murió Rigaud i Ros en París, en 1743. A sus retratos hay que asómarse, como al agua quieta de un estanque, para reconstruir figuras y nombres que se llevó, para siempre, el viento de la Revolución.

Rafael MANZANO

CATALUÑA: EVITAR LA CONFUSION

Por primera vez, desde hace más de cuarenta años, se ha planteado de nuevo en Madrid la "cuestión catalana". Jordi Pujol ante el Congreso y Josep Benet ante el Senado han explicado qué es Catalunya; un país que perdió en la guerra civil y por el que muchos han sufrido persecución en tiempos nada lejanos.

Explicar a Catalunya en Madrid ha tenido siempre sus dificultades. La única Catalunya posible durante el franquismo se delimitaba con la sardana, Maragal —así, sin II— y los más enterados llegaban a citar el "seny". Puro folklore y completa negación. Lo demás era delito, sentencia y cárcel. Y hay testimonios suficientes como para que esto a nadie le sorprenda. Incluso apuntar a las regiones, como matiz diferenciador, suponía ser retado para funciones públicas en la misma Catalunya. Ese talgo Barcelona-Madrid que ciertos catalanes utilizaron —todavía no existía el "puente aéreo"— se convertía en el cenáculo de las negaciones a cualquier esencia catalana, si es que —cosa muy lógica, de lo contrario no hubieran sido nombrados— no partían ya perfectamente vecunados contra el catalanismo.

Estos últimos cuarenta años han construido un denso muro de incomprensiones que ahora debe superarse. Pero sabemos que no será fácil. Es cierto que en Madrid, el Madrid oficial, se respira un nuevo aire, ajeno a la dictadura, pero no caigamos en ilusiones triunfalistas. Por de pronto en el inmovilismo siguen las baterías preparadas, y aunque el pueblo con su voto lo haya marginado, es inasequible al desaliento y todavía no totalmente ajeno al poder. Para citar un ejemplo próximo: a mi anterior comentario (25-III-77) bajo el título "Catalunya aún sin democracia" se le tachó de "separatista" desde un vespertino ultra de Madrid. Es la táctica de los "separadores" que continúan la "caza de brujas", a espaldas de la realidad y en contra de los intereses del Estado español y de la propia Corona.

Porque —y este es el primer punto— sólo una Catalunya autónoma podrá coadyuvar al espíritu democrático y de libertad en que se quiere basar el futuro de nuestra convivencia, y en el que el Rey se ha comprometido. La audiencia de Juan Carlos a Josep Tarradellas evidencia un reconocimiento, cuya concreción debería conocerse antes del 11 de setembre. Pero, repito, no será fácil. Y no lo será porque incluso en las filas demócratas de Madrid hay reticencias —como las hubo claramente en la II República—, y las posibles disensiones entre los negociadores catalanes —normales en todo cuerpo vivo— van a ser aprovechadas, como ya lo son, por la reconocida maniobrabilidad del Gobierno.

Hay que evitar que a la negación franquista no le suceda la confusión suarecista. Una previsión que deben atender los ciudadanos catalanes confirmando día a día el resultado autonómico de las urnas; y sus parlamentarios no anteponiendo al objetivo general intereses personalistas o de grupo; tema este de significativa actualidad. La autonomía no debe ser privativa de un partido o coalición; ni de la izquierda o la derecha —esa derecha todavía sin organizar—. Ha de ser un marco legal de actuación, previo a las ideologías, que por eso mismo no puede esperar para su funcionamiento a una redacción definitiva de la nueva Constitución.

Pujol y Benet en las Cortes han planteado de nuevo la "cuestión catalana". Ahora, recobrando un símil del actual presidente del Gobierno, no se trata sino de elevar a la categoría legal lo que en la calle es normal. Una Catalunya autónoma dentro del Estado español.

Jaume SERRATS OLLE

los toros

UN CENTAURO EN EL RUEDO

Una de las leyendas más bellas de nuestro Mediterráneo es la del Centauro. Un ser mitad hombre y mitad caballo. Los grandes conquistadores andaluces, en América, volvieron a resucitar la vieja leyenda. Los aztecas creyeron que el capitán Alvarado formaba una sola pieza con su montura, tan perfecta era la conjunción con sus movimientos. Pues bien, ayer, el mito del Centauro volvió a resurgir. Don Alvaro Domecq, formando un bloque armonioso con sus cabalgaduras, realizó el milagro.

Ahora que se quiere desmitificar tantas cosas brotaron, ante los ojos de los graderíos, la lucha de dos mitos; el del Centauro y el de Tauro, bajo el cielo mediterráneo de Barcelona.

LOS CABALLEROS REJONEADORES

Don Joao de Maura, que lucía un primoroso casaquín pombaliano verde manzana bordado en oro, realizó una labor discreta. Su primer arponcillo le quedó muy bajo. Se le aplaudieron sus banderillas, al quiebro y un par de las cortas. Abatió al bicho al segundo rejón de muerte. Aplausos.

Una res abierta de cuerna, correspondió a don Alvaro Domecq. Le clavó dos arponcillos en todo lo alto. Un par de garapullos, quebrando a la montura en las defensas de su enemigo, fue algo sensacional. Como prodigioso fue un par a dos manos. Mató al primer rejón, descendiendo de la cabalgadura mientras la res se abatía a sus pies. Ovación, flamear de pañuelos, dos orejas, vuelta al anillo. Y el triunfo del Centauro, resucitado.

LA LIDIA ORDINARIA

«CALATRAVEÑO.» — A su primero lo veroniqueó con los pies juntos. Llegó el bicho con buen son a la muleta, aunque acusando sosería, como todo el encierro de Guardiola. Montó una faena larga, iniciada con dos pases de hinojos, en la boca de riego, seguido de redondos y naturales. Y terminado con un desplante de rodillas. Mató de una hasta la bola. Ovación, oreja y vuelta.

Al cuarto, de lidia ordinaria, lo veroniqueó rodilla en tierra. Le propinaron a la res una vara agotadora. Con los palos se lució Piquer. José Ruiz, «Calatraveño», le instrumentó una faena muleteril, la muletilla a media altura, a una res que no podía con el rabo. La abatió de una estocada hasta el puño con salida indiscreta del acero de tanto atracarse. Aplausos y saludo desde los medios.

«EL REGIO.» — Hacía tiempo que no veíamos al Félix López. Y es lástima, porque realiza un toreo hondo y clásico. Ayer veroniqueó movido a su primero. Se le aplaudieron los garapullos a Benjamín Sanz.

Inició el palentino su faena muleteril sentado en la estribera. Siguió con redondos, suaves, aunque dificultado por un molesto cabeceo de lares, que terminó desconfiándolo. Después de unos pases por alto entró a herir, siempre en su rectitud, ejecutando a lo clásico la suerte suprema, acertando al cuarto envite. Pitos en los graderíos turísticos y aplausos en los sectores de los verdaderos aficionados.

Volvió a veroniquear movido al quinto de la tarde. La res, arremangada de pitones, se quedaba corta en el viaje. Se anotó «El Regio» algunos redondos, corriendo muy bien la mano. Y abrochó su labor con manoletinas. Mató de media lagartijera y certero descabello. Ovación.

JUAN MONTIEL. — Se presentaba en esta plaza el diestro sevillano Juan Montiel. Se le jaleó en las primeras verónicas, las manos muy bajas y el engaño desmayado. Terminando con una serpentina.

Brindó al concurso. Inició la faena por ayudados por alto. Continuó en el centro del ruedo, con redondos. La res le alcanzó en un derrote, lanzándolo por los aires. Siguió valiente con redondos y pases de espalda. Mató de dos pinchazos, el segundo con los terrenos cambiados —por lo que estuvo a punto de recibir un nuevo achuchón) y media. Ovación y vuelta al redondel.

Al que cerró plaza volvió a veroniquearlo con guapeza. La faena de muleta, comenzada con unos pases por bajo, recogiendo a su enemigo y seguida de unos redondos, templados y airosos, tuvo calidad. Pero le faltaron a sus pases el necesario hilván. Mató de media pasada y descabello. Dobló la res, pero luego se levantó, amorcillándose, imposibilitando su descabello. Corrió el tiempo y aunque la presidencia ordenó un aviso, no se cumplió por distracción de los clarineros. Aplausos.

EL ENCIERRO

Los toros para rejones pertenecían a la divisa de Sánchez Cobaleda, de Salamanca. Con más fuerzas el de Moura, pero ambos entraron bien a las monturas. Las reses de lidia ordinaria pertenecían a don Salvador Guardiola, de Sevilla. Dieron desigual juego. El primero tomó una vara, con abuso de barrena por el varilarguero; llegó con nobleza y soso al último tercio. El segundo tomó una vara y cabeceó en la muleta; también tomó el tercero una vara, punteando y quedándose corto en el viaje; al cuarto le propinaron una vara larguísima, dejando en ella el gas; el quinto, arremangado de cuerna, cabeceó; al sexto le faltó una muleta dominadora. Todos acusaron «esaborición». ¡Toros sin alegría y de Sevilla!

Mucho público en los graderíos. En todas las lenguas del Mercado Común se hablará de la resurrección del «Centauro».

R. M.

Triunfo de Manuel Vidrié, en Figueres

Figueres. — Gran entrada, rozando el lleno, en el coso taurino figuerense. Dos novillos de Bernardino García Fontseca, de Salamanca, para el reponeador Manuel Vidrié, y cuatro toros del Conde de Mayalde, de Madrid, para el Cali y Pepín Peña. Reses bien presentadas, pero desiguales en cuanto a bravura y fuerza.

El Cali, en el primero de la tarde, bien con la capa y muleta, semidegollando al bicho con una estocada, a la hora de matar. Vuelta y aplausos. En el otro dos pinchazos, una estocada entera y dos descabellos. Aplausos.

Pepín Peña puso un par de magníficas banderillas a su primer toro. Sufrió un revolcón, sin consecuencias. Mató de tres pinchazos y una estocada. Aplausos y vuelta. En su segundo, dos pinchazos y una entera. Una oreja, ovación y vuelta.

Manuel Vidrié, una vez más, volvió a triunfar. Cortó las dos orejas de cada uno de sus novillos. Al primero le clavó dos rejones de muerte y descabelló pie a tierra. Al que cerró plaza un rejón que bastó.

CASADEMONT

Rodolfo Martín Villa asistió a la corrida de Tarragona

Tarragona. — Con graninterés se esperaba el cartel anunciado para esta tarde por la empresa Valencia. Seis toros de Ana Romero, para Curro Romero, Santiago Martín «El Viti» y Palomo Linares. Corrida a la que asistieron el ministro del Interior, don Rodolfo Martín Villa, el gobernador civil, señor Roberto Graupera, y el presidente de la Diputación, señor Clúa Queixalos.

Curro Romero, ante dos toros con pocas posibilidades de lucimiento, y sin arriesgar nada, realizó una discreta faena. Mató al primero de una media y descabello, y escuchó música y aplausos. Al segundo lo despachó de una extraordinaria entera que le valió una oreja y vuelta al ruedo.

Santiago Martín «El Viti» demostró en ambos toros su seriedad y saber torear con una buena faena, sobre todo en el segundo, mandando y templando, fue ovacionado. Despachó al primero de tres cuartos de estoque con ovación y vuelta al ruedo. Al segundo, una entera, que es suficiente; arriesgada y tremendista ha sido la faena realizada con ambos bichos. Fue el triunfador de la tarde y se llevó las mayores ovaciones. Dos orejas en el priro al que mató de una media y triunfo total en el segundo al matar de una entera que es suficiente. Dos orejas, rabo y vuelta al ruedo.

TORREBADELIA

Pitos y abucheo para Rafael Torres en Sant Feliu de Guíxols

Sant Feliu de Guíxols. — Dos novillos-toros para rejones, de don Antonio Garde, de Linares. En lidia ordinaria, dos de Juan María Pérez Tabernero, de Salamanca y otros dos de Hermanos García Romero, de Jerez de la Frontera, gordos y bien presentados.

El reojneador Fermín Bohórquez adornado en rejoncillos de castigo y banderillas para un solo rejón de muerte. Ovación, una oreja y vuelta. A su segundo, superior en reojncillos de castigo y banderillas también para un solo rejón de muerte. Ovación, dos orejas y vuelta.

Rafael Torres, breve con la capa. Con la muleta más voluntad que acierto, para pinchazo desprendido y descabello al sexto intento. Abucheo. A su segundo, nada con la capa y con la muleta no puede ligar afenas, para media y descabello. Pitos.

Paco Bautista aplaudido en la tanda de verónicas. Faenas de molinetes, medias circulares y pases de rodillas. Media y descabello. Dos orejas y vuelta. A su segundo bien por verónicas y faena torera, para entera y descabello. Dos orejas y vuelta.

CIFRA

Ministerio de Educación, Cultura y Deporte

ECONOMIA Y FINANZAS

EL DINERO SE ENCARECE

Lógica y temores de la liberalización financiera

La hora de la liberalización ha sonado para nuestro sistema financiero. Menos radical de lo que algunos pensaban, y evidentemente mucho más de lo que los inmovilistas pretendían. Con la decisión de dejar en libertad los tipos de interés a más de un año se adopta una solución en cierto modo salomónica entre las posturas encontradas en que se hallaban los grandes de la banca española.

El triunfo del Hispano sobre el Banesto con el nombramiento del señor Oliart como ministro de Industria y Energía, ha tenido su pronta respuesta en este programa liberalizador que ahora estrenamos y del que el entonces consejero-delegado del Banco Hispano Americano era un acérrimo defensor. Esta decisión, que hace ya mucho tiempo debía haberse tomado, significa el primer paso hacia el desmantelamiento de una tan tupida como incoherente red de subvenciones encubiertas y de privilegios y prebendas. Evidentemente que liberar el tipo de interés sin más no hubiera conducido a nada práctico. Era preciso continuar con la propuesta de desmantelamiento del anterior sistema mediante la supresión o disminución del volumen total de los circuitos privilegiados que tanta polvareda han levantado en estos últimos tiempos.

El segundo paso también se ha dado y éste con más firmeza y sin solución salomónica porque realmente no había por dónde dividir. El caso es que el coeficiente de inversión de la banca se reduce progresivamente en cuatro puntos y el de fondos públicos de las cajas pasa del 43 al 25 %, también de forma progresiva. En estas últimas entidades, además, los préstamos de regulación especial pasan del 26 al 22 % automáticamente y luego, progresivamente, hasta el 10 %. En resumen, que para finales de 1981 el sistema financiero español habrá dado un giro de 180 grados con respecto a la situación anterior.

¿QUE HACER CON DOS BILLONES?

Las consecuencias de este cambio supondrán, evidentemente, un coste. Es de esperar, sin embargo, que esta factura la paguen aquellas empresas que presenten una menor competitividad y que hasta el momento se han estado manteniendo en vida de forma totalmente artificial gracias a estas subvenciones mantenidas para beneficio de unos pocos y en contra de los intereses de la mayoría.

¿Qué volumen de dinero de libre circulación puede suponer esta medida en los próximos tiempos? Siempre es difícil de evaluar pero quizá más en este caso en que debe hacerse a cuatro años vista. Sin embargo, a grosso modo, entre bancos y cajas no andaríamos muy desencaminados si diéramos una cifra que va a rondar los dos billones de pesetas. ¿Qué hacer con estos dos billones? He aquí una pregunta de difícil respuesta y que sólo la correcta asignación de recursos que ahora se postula desde el Gobierno, mediante la implantación de un esquema más liberal de economía de mercado, podría responder. Las grandes beneficiadas de esta operación han sido, sin duda alguna, las Cajas de Ahorro, que de la cifra anteriormente dada se llevan la parte del león.

DINERO MAS CARO

Por lo que respecta a los tipos de interés, el miedo que existía en un principio y que sigue existiendo ahora, es el de que va a encarecerse notablemente el dinero. Es probable que así suceda. Sin embargo, no aparece como totalmente lógica una fuerte elevación, ya que no tienen porque ser sinónimos la libertad con el aumento. Si al mercado le atribuimos el papel de árbitro en el sistema, lo lógico es que sea él mismo quien paulatinamente vaya regulando oferta y demanda. Cabe recordar, sin embargo, al respecto que, cuando en 1974 se produjo la liberalización en los tipos de interés para las imposiciones a más de dos años, rápidamente se puso de manifiesto un alineamiento entre los grandes que significaba poco menos que un tope del que no podía excederse nadie.

Lo que sí es cierto es que con esta nueva situación se van a aclarar una serie de posiciones y saldrá a flote lo que hasta el momento ha permanecido en las profundidades. Los extratipos dejarán de tener este atractivo que proporcionaba su semiclandestinidad y se remunerará al dinero en función de una serie de factores que hasta el momento no podían ser tenidos en cuenta. Hace unos meses el consejero-delegado del Banco Popular, Rafael Termes, hacía unas manifestaciones a través de las cuales intentaba demostrar que aunar la liberalización de los tipos de interés con la supresión del coeficiente de inversión, no tenía por qué encarecer el crédito bancario, al mismo tiempo que se podía remunerar al ahorro superior al año con un tipo de interés no inferior al 10 %.

Evidentemente el supuesto de supresión total del coeficiente de inversión no se ha cumplido, pero no es descabellado pensar que las alzas que muchos temen no vayan a producirse en toda su dimensión y sí en cambio pueda empezar este instrumento monetario a gozar de cierto protagonismo, lo cual dentro de un sistema de libre empresa es algo estrictamente necesario.

JORDI GOULA

Más interés por usted en
Banco Simeón
Fundado en 1857
RECURSOS PROPIOS 1.633.000.000
su banco de confianza
Paseo de Gracia, 25 · Tel. 301 70 70 (24 líneas)

pulso financiero

Relevo súbito e inesperado en la presidencia del Banco Exterior. En reciente reunión de su consejo de administración, se acordó cesar en el cargo a José García Hernández y se nombró de inmediato, para ocuparlo, a Fermín Zelada, hasta ahora secretario de dicho órgano.

La medida suscitó sorpresa y ahora un semanario madrileño explica la génesis de la «defenestración». Dice así: «Está visto que el fuerte del bunker no son las elecciones. La defensa casi heroica que durante una hora libraron Valero Bermejo, Carlos Pinilla y Fueyo para que García Hernández no fuera cesado de la presidencia del Exterior, fue tan meritoria como inútil. El consejo de administración está dominado por el Ministerio de Hacienda y el INI y las órdenes de renovación están llegando, ya sin paliativos, a los residuos de privilegios y prebendas del franquismo».

La decisión ha sido exclusivamente política. García Hernández, que fue ministro de la Gobernación en el último Gobierno de Franco, sabía que tenía la batalla perdida —optó por no asistir a las discusiones— pero insistió en no presentar la dimisión. Lo mismo cuando López Bravo, en otra guerra (relacionada con la expansión de Gas Natural) decidió cesarle en la presidencia de Butano.

Su sucesor, el senador por designación real Fermín Zelada, contó con todos los votos del consejo. «Su nombramiento ha caído muy bien en la casa, pues no en vano lleva veintiocho años trabajando aquí», comentaron fuentes del Banco Exterior.

El flujo de depósitos a los bancos españoles se ha caracterizado durante la primera mitad del año actual por su ritmo parsimonioso y cansino. Las cuentas bancarias habían dado un fuerte estirón en diciembre, debido entre otros motivos al impacto de la Paga extraordinaria de Navidad, pero a partir de enero se observó un sensible estancamiento e incluso se registraron retrocesos de bastante consideración en las cifras de pasivo de clientes.

El descenso ha revestido tal persistencia, que a finales de mayo —últimos balances publicados— alguno de los «grandes» todavía no había recuperado el nivel de depósitos de final de año.

* * *

De los datos que acaban de exponerse, se desprende el enorme esfuerzo que ha tenido que realizar el sistema bancario para mantener lubricados los canales de financiación —créditos y descuentos— de las empresas y particulares. Las crecientes necesidades de numerario la clientela, atizadas por la imparable inflación, sólo han podido atenderse gracias a que el Banco de España ha ido inyectando liquidez a la banca por medio del mecanismo conocido por «gota a gota». La suma de recursos facilitados a la banca privada por tal procedimiento ha llegado en algunos momentos a 375.000 millones de pesetas.

Evidentemente, para la banca no encierra excesivos alicientes esta situación de endeudamiento respecto del banco emisor, pero de otro modo el sistema productivo y comercial del país hubiera sufrido un colapso irremediable. Entretanto, el «gota a gota» ha pasado a convertirse en un «chorro a chorro» caudaloso.

* * *

Un poco a contracorriente de lo que está ocurriendo en el conjunto de la banca, hay una institución catalana que lejos de decrecer en su pasivo de terceros, mantiene a lo largo del año actual un proceso ascensional sensible e ininterrumpido. La entidad en cuestión es el Banco Industrial del Mediterráneo. He aquí cómo han ido evolucionando sus recursos ajenos totales en los ocho meses últimos (en millones de pesetas):

31 diciembre 1976		*12.553*
1977:	*Enero*	*12.888*
	Febrero	*13.867*
	Marzo	*14.622*
	Abril	*15.200*
	Mayo	*16.141*
	Junio	*16.855*
	Julio	*18.040*

* * *

Ha subido el tipo de interés y empiezan a tocarse las consecuencias. Uno de los primeros bancos industriales en reaccionar es Induban, del grupo Bancaya, que de conformidad con las disposiciones legales del 23 de julio, ha decidido elevar la remuneración de sus emisiones de bonos que disfrutan de «indexacción» respecto al tipo de interés básico del Banco de España.

Dichas emisiones son las 12ª a 15.ª inclusive, esta última de muy reciente lanzamiento. El nuevo tipo de interés del que se beneficiarán las emisiones citadas es el 10 por ciento, que tiene vigencia ya desde el día 26 de julio.

Induban, una vez obtenidas las autorizaciones preceptivas, y de acuerdo con su tradicional política, aplicará también ese 10 por ciento, a todos sus bonos de caja en circulación, extremo que comunicará oportunamente a sus bonistas.

* * *

¿Habrá que cerrar la Bolsa? En vista del desplome de las cotizaciones y los fantásticos quebrantos sufridos ya por los inversores, se alzan voces clamando por que el mercado bursátil cierre sus puertas hasta que el país recupere la confianza en sí mismo, y los ciudadanos su predisposición a ahorrar.

A este respecto, Martín Ferrand escribe en «Interviu»: «En Portugal, por mucho menos, cerró la Bolsa y no ha vuelto a abrir. Aquí, vistas las cosas, no se perdería mucho; pero sí serían muchos los que perderían bastante. Varios cientos de miles de trabajadores españoles han sustituido el calcetín por popularinsas, bankuniones, telefónicas y uniones eléctricas para financiar a las empresas nacionales.»

* * *

Por su parte, «Solidaridad Nacional» arguye que si se considera que existen elementos perturbadores de la marcha de la Bolsa y la utilizan para instrumento «desestabilizador», ciérrese en buena hora la Bolsa. Es grave el doño que se produce con una Bolsa inoperante, pero tal vez es mayor el que se produzca con una Bolsa dirigida subterráneamente y utilizada en provecho de pocos y perjuicio de muchos. ¿No sería mejor un cierre temporal, que el desprestigio definitivo de una situación intrínsecamente deteriorada?

* * *

El reverso de la medalla, en punto a Bolsa, lo ofrece Emilio Botín, presidente del Banco de Santander. Oigamos su autorizada opinión:

«La Bolsa pasa por uno de sus peores momentos. El aumento de la riqueza del país en los últimos veinte años ha permitido que un gran número de españoles participe, en mayor o menor medida, en la Bolsa. Hoy será muy raro quien no tenga una parte de sus economías invertidas en valores. Solamente en el sector bancario se calcula en un millón quinientos mil el número de sus accionistas.

De aquí la gran extensión que ha tenido la alarma creada por la baja constante de las cotizaciones bursátiles.

Yo comparto esta preocupación porque, además de los intereses de estas personas que merecen mi mayor respeto, debo tener en cuenta, que sin una Bolsa a niveles satisfactorios y en la que confíe el inversor, no es posible obtener los recursos que son precisos para financiar las necesidades que el país demanda.

La inversión depende, en gran parte, y dependerá más en el futuro, de los medios que le facilite la Bolsa. Sin inversión no podrá disminuir el paro.

Por esto espero que se tomarán las medidas adecuadas para resolver este problema que no es de unos intereses particulares, por amplios y legítimos que puedan ser, sino de la nación entera.

La primera decisión —puntualizó el presidente del Banco de Santander— tendrá que ser el ocuparse de la empresa, tan olvidada y tan castigada en estos últimos años, y del empresario, tan desilusionado, tan hostigado y tan necesitado de confianza. Será preciso restablecer la confianza de los empresarios y la rentabilidad de las empresas para que, unos y otras, puedan acudir al mercado de capitales.»

F. B. S.

la bolsa, actualidad

En medio de todo tipo de declaraciones lo evidente, junto al alza general de precios, es la increíble flojedad de las cotizaciones que se colocan nada menos que al nivel 50 respecto al año anterior. Pero quizá lo más preocupante sea el clima de desconcierto y de desconfianza que ello exterioriza y hasta incrementa en cierto modo, y a través de un inevitable círculo vicioso.

Es lógico que en momentos de una crisis con las enormes magnitudes de la actual sean muchas las entidades que no sepan o no puedan estar a la altura de las muy difíciles circunstancias. Lo grave sería que incluso numerosas entidades financieras con consciencia de la magnitud del reto presente, cayeran en el desaliento y en la apatía. Este hecho puede tener consecuencias socio-económicas, directas o indirectas de carácter realmente irreversible. Y ello sería lamentable, pues la Bolsa se prueba históricamente como una de las instituciones con mayor potencial para, manteniendo su esencia enriquecedora, poder adoptar, incluso adelantándose, las soluciones más adecuadas a los nuevos y siempre variantes problemas de una sociedad en rápido cambio.

A nivel más concreto la semana, que se inicia con una pérdida del 2'35 % y numerosas posturas papel, muestra el jueves un interesante cambio en el que lo más remarcable es su aparente espontaneidad. Esta atemperación del desorbitado nerviosismo se acrecienta el viernes ganando un 2'6 % y con varias posturas dinero tras el ponderado discurso del Sr. Fuentes Quintana en el que se hace justa mención al papel del ahorrador y del empresario. El saldo de esta interesante tanda con 2 mitades de signo opuesto es así de menos 0'46 puntos con lo que el índice cierra a 74'52 y, esto es lo principal, en un clima más sereno. Esperemos que nadie o nada vuelva a estropearlo, al menos mientras acaba de solidificarse.

* * *

En comentarios anteriores señalábamos algunos aspectos que podrían ser básicos en la reforma fiscal, tema que ha pasado a ocupar un papel esencial, pero a menudo desaforado, en el programa económico.

El delito fiscal es otro de los puntos que, pareciendo lógico a los expertos, ha provocado entre el público sentimientos que van desde el entusiasmo hasta el pavor. Es significativo el que, ante el desafortunado tono en que se ha anunciado, más de un modesto inversor se vea ya en la cárcel. Y no hay que olvidar la conocida alergia de estos ahorradores a la inversión mobiliaria por aquello del «quedar fichado en Hacienda», sentimiento que solía venir propiciado por los captores de pasivo (vulgarmente extratipo) de aquellas entidades que hacían uso y abuso del no menos comentado secreto bancario.

En las citadas reuniones, el tema del delito fiscal fue tratado por el ponente, Sr. Garrigues Walker, de forma profunda y ponderada. Supuesta una base democrática, debía empezarse por la aplicación seria de las sanciones vigentes para, previa una amnistía, pasar a aplicar a los casos de lógica gravedad la figura del delito. Un delito que en los países civilizados es a menudo motivo más fácil de cárcel que un asesinato, pero que origina también muchos abusos, a menudo no menos delictivos, por parte de sus fiscalizadores.

Pero la seriedad y la ponderación desaparecieron, al menos en aquellas reuniones, al tratar el tema de los beneficios bursátiles. A éstos el ponente, un profesor universitario los sintentizaba, al igual que cualquier barandillero de los días fáciles, en los derechos de suscripción. Y con el adorno de que su tributación solucionaría además radicalmente el propio problema de la Bolsa.

Ante dichas aseveraciones algunos asistentes expresamos nuestra profunda duda tanto sobre su base y su filosofía como sobre sus consecuencias prácticas. Ello, aparte de valernos el habitual epíteto de «voceros del capitalismo», nos permitió oír un diagnóstico remarcable. Y es que, en efecto, resultaba que la crisis bursátil que tanto nos preocupaba en las postrimerías estivales del 74, no era otra cosa que una nueva y mera maniobra de los capitalistas para evitar la reforma fiscal. De lo que resultaría que o éstos se pasaron en su maniobra o que el que se pasó fue el fogoso ponente en este afán tan español por buscar lo recóndito, despreciando lo evidente.

Lo evidente es que la Bolsa ha perdido desde entonces un 70 % y ello sin contar con una inflación prácticamente del mismo nivel. Coho no menos evidente resulta que en 1974 el índice bursátil, que desde 1968 venía superando claramente al del coste de la vida, se coloca con aún mayor claridad por debajo suyo. Y esperamos no constituya síntoma de vocero del capitalismo el emanar de ello otra evidencia: el ahorrador pasa así a ser incluso castigado por su tan básica aportación al desarrollo económico y social. Quizás convendría que en la actual verborrea alguna voz autorizada recordara el elevadísimo precio, y no sólo monetario, que este grave hecho tiene en cualquier sociedad que además de llamarse democrática lo sea en su realidad cotidiana.

* * *

La anécdota citada nos coloca ante uno de los peligros que entendemos mayores: el de que la tan necesaria reforma económica se frustre, convirtiéndose en negativa, entre partidismos, cobardías, demagogias y frivolidades. Probablemente buena parte del grave peligro podría diluirse si antes de proponer y discutir soluciones, se conociera la praxis del tema y se definiera también a qué tipo de sociedad nos estamos refiriendo. Se trataría, en resumen, de que cada uno juegue, tan consciente como limpiamente, su papel social. La enorme trascendencia del momento así lo requiere. O, al menos, esto es lo que nos parece, pese a la sensación de desaliento a que puede llevar el actual colapso bursátil.

José M.ª PRATS

Se ha publicado el informe correspondiente al segundo trimestre del Banco Popular Español. Todo el que lo desee, puede solicitarlo en la Oficina del Accionista del Banco, en Ortega y Gasset, 29 - Madrid.

BANCO POPULAR ESPAÑOL

Reparación TV
A DOMICILIO URGENTE
Instalación antenas color y B-N. Tel. 253-02-16

QUINIELISTAS
Ultima semana
PEÑA INVERKIN
repartió la pasada temporada 15.000 pesetas por cada 200 jugadas. Para información: Teléfono 351-48-82 de 14 a 22
GRAN EXPERIENCIA Y MUCHA SERIEDAD

BLQ banca lópez-quesada
OFICINA PRINCIPAL
AVDA. DEL GENERALISIMO, 622 - TEL. 239 89 80
BARCELONA-15
AGENCIA 1
DIPUTACION, 278 - TEL. 301 02 54
BARCELONA-9
SU ESPECIALISTA EN BOLSA
AMPLIA GAMA DE SERVICIOS Y OPERACIONES COMERCIALES
OPERACIONES DE EXTRANJERO
A.B.E. 11587/1

Ministerio de Educación, Cultura y Deporte

notas y recortes

● A pesar de la canícula, no amaina la plaga de descalabros empresariales. Esta semana hubo cuatro suspensiones de pagos relacionadas con el ramo del mueble y la carpintería, a saber:

Economato del Mueble, S. A., 28 millones de activo por 14 de pasivo, venta al detall y al mayor.

Industrias Car, S. A., 113 millones por 60. Los mayores acreedores son: Arturo Jiménez González, 16 millones; Afitasa, S. A., Iberleasing, 4 y Din, 2'3. Además se adeudan 8'5 millones al INP y 6'1 a Hacienda.

Icarmobel, S. L. venta de mobiliario, 9 millones por 2'6.

Vendedores de Ebanistería Reunidos, S. L., 25 millones por 7.

● **En el sector de la distribución, fallido de Ucosa, S. A., 35 millones por 24. En relación con Catalsa, esta empresa montó recientemente en Barcelona varias tiendas, ofreciendo productos de consumo a precios reducidos, con el proyecto de ir extendiendo su red de establecimientos. Pero la iniciativa se ha quedado en sus comienzos, porque la insuficiencia de recursos para inversión y el no haberse alcanzado niveles de venta satisfactorios, han hecho naufragar la sociedad.**

● Por último, dos percances industriales. Por un lado, J. Figueras Salas, S. A. «Fisam», construcción de maquinaria para artes gráficas, 200 millones contra 72.

Por otro, Industrias Artísticas Sanitarias, S. L., 107 millones por 50. En este último caso, los más perjudicados son Banco de Crédito e Inversiones, 15 millones; Irpen, S. A., 11; Eduardo K. L. Earle, S. A., 3 y Aceros Inoxidables, 1. El colapso de la construcción hizo bajar el giro de esta empresa de 28 a 10 millones mensuales, colocándola en la insolvencia.

● **También proliferan las demandas ejecutivas de cierto monto. Entre las últimamente presentadas en Barcelona, anoto las siguientes: Coordinación Financiera, S. A., 0'9 millones contra Obrascon, S. A.; Acabados de Panas, 1'5 millones contra Textil Tarazona; Manufacturas Sedó, 2'1 contra Selección Ind. de la Confección, S. A.; Banco de Europa, 7'8 contra Antonio Ruiz Soler; Moliné, S. A., 1 contra Acabatex, S. A.; Alesplan, 6 contra Cooperativa Viviendas Virgen de Nuria; Banco de Bilbao, 1 contra Butsems, S. A. y Laboratorios Funk, 1'4 contra Viladot Oliva, S. A.**

● Haugron Cientifical, S. A., de Barcelona, absorbe e integra en su patrimonio a Parfums Rochas, S. A. y París, Perfumes y Cosmetics, S. A. Firman los anuncios preceptivos de la fusión Juan B. Cendrós Carbonell, administrador de Pargums Rochas, y Enrique Jorba Sanz, secretario del consejo de las otras dos compañías citadas.

● **Cinamis, S. A., se denomina una empresa constituida en Barcelona para dedicarse a financiación de operaciones a plazo de bienes muebles e inmuebles. Escritura 5 millones de capital, suscrito por Francisco Pedreño Maestre, Jorge Valls Maseda y Elvira Figueras Daví.**

● Sociedad hispano-suiza para fabricación de resinas sintéticas, barnices y pinturas. Con el nombre de Jallut Ibérica, S. A., se ha fundado en Sabadell, con diez millones de capital, repartido entre Luis Costa Romá y Paul Louis Jallut, este último residente en la Confederación Helvética.

● **Interesante Memoria de S. A. de Frutas y Conservas «SAFYC», de Balaguer, al presentar sus cuentas del pasado ejercicio. «Estamos empeñados —dice en su proemio— en un esperanzador quehacer diario para conseguir que la transformación de productos agrarios signifique un mejoramiento en el régimen de la vida campesina y laboral, creando una nueva fuente de riqueza que contribuya a un mayor bienestar social para la provincia leridana.»**

Para SAFYC, el pasado año significó doblar la difícil curva de los 500 millones de facturación, buena parte de ellos correspondientes a exportación. Por productos, zumos y almíbares representan un 25 por ciento cada uno, del giro total; cocktail y ensalada 28 por 100 y el resto se reparte entre vegetales, semielaborados, mermeladas y cocinados.

La consolidación efectiva y real de las delegaciones de venta abiertas años anteriores en Madrid y Barcelona, es una de las realidades más prometedoras de la política comercial de la empresa.

El beneficio obtenido, 5'8 millones, se asigna a amortizar resultados de 1971. El documento destaca la singular protección del presidente del Banco Central, Alfonso Escámez, que legítimamente —dice— ostenta la medalla de oro de la provincia de Lérida.

Preside el consejo de la sociedad Manuel Garreta; vicepresidente, Luis Reig Albiol; vocales, Ricardo Lorente, Manuel Folch, José Vicente Barrera, Juan A. Girona, Román Pujadas y Angel Fernández; consejero-secretario, José Pons. Desempeña la dirección general José López Sánchez, y la dirección administrativa, Emilio Sánchez Cabezas.

● El Hotel Cap sa Sal y el Terramar de Sitges pueden ser los primeros establecimientos de la zona catalana donde se autorice el juego. Aunque el plazo de presentación de solicitudes no expira hasta el 15 de agosto, se dice que ambos hoteles han sido ya autorizados para montar su casino.

● **La abolición del secreto bancario y el acceso del fisco a toda clase de cuentas corrientes, de ahorro y a plazo, ha sacudido a los pusilánimes..., y posiblemente también a los que no lo son. De momento, según Joaquín Maluquer, «las informaciones coinciden en que se han producido importantes retiradas de fondos bancarios, que los particulares atesorarían en forma de billetes de banco, escondidos en sus domicilios —como antaño se hiciera con las doblas— con todos los riesgos y consecuencias que puedan imaginarse.**

Por otra parte, y demostrando la doble preocupación por la desvalorización de la moneda y las medidas fiscales anunciadas, ¡también se dice que se han agotado los diamantes en España!».

● Leído en «Editur»: «Una noticia muy importante, pero que por el momento ha pasado un tanto inadvertida en el primer plano de la actualidad nacional, es el nombramiento de una personalidad civil para el cargo de subsecretario de Aviación Civil, que, además, es un gran conocedor de la materia, pues se trata del hasta ahora director-gerente de la Compañía Iberia, José Sáenz de Insausti.

Como se recordará, dicha Subsecretaría, con responsabilidad de tanta trascendencia en relación con el sector turístico, ha pasado a depender del nuevo Ministerio de Transportes y no hay duda de que la circunstancia de que su titular sea un civil en lugar de un militar, tiene que dejarse sentir rápidamente a través de un neto cambio de óptica.

Por cierto, que se comenta que el señor Sáenz de Insausti no será sustituido en Iberia, como tal director-gerente, sino que las funciones de este puesto se distribuirán entre tres vicepresidencias ejecutivas.»

● **Reina un acuerdo bastante unánime en que sacar el dinero del bolsillo de los ricos no es suficiente para que el carro del país salga del atolladero. En las páginas de «ABC», Ruiz Gallardón exige que el texto de la reforma fiscal no se promulgue sin que simultáneamente o sea, a la vez, aparezcan en el «Boletín Oficial del Estado» disposiciones que racionalicen y aclaren el gasto público. «¿Vamos a pagar más? Está bien. Pero es preciso que se vigile y se sepa en qué se invierte el dinero de los españoles. Cómo, donde y con qué controles.»**

● En acera distinta y distante, «Cambio 16» sostiene parecida tesis. Si las clases adineradas van a pagar más y si se pide a los asalariados que este año no aumenten desmesuradamente sus rentas monetarias, unas y otros tienen derecho a exigir que el Estado sea el primero en dar ejemplo y ponga fin a toda suerte de derroches de la corrupción napolitana que hasta hace poco era el pan nuestro de cada día.

El pugnaz semanario cita varios ejemplos: «La TVE no puede asaltar el bolsillo del contribuyente como si tuviera derecho de pernada sobre nuestros bolsillos; la Seguridad Social tiene que poner coto inmediato a esos derroches insondables de la inepcia y la corrupción nacional; los ministros no pueden tener cuatro coches; el INI no puede estar cargado de parásitos; los consejos de administración de la banca oficial no pueden ser doradas cuevas; el dinero de los españoles se debe gastar con lupa y devolver todo lo que sobre.»

F. B. S.

FOTOCOPIAS
COMPARE PRECIOS
1 fotocopia a 3'50 pts.
30 fotoc. iguales a 2'33 pts.
50 fotoc. iguales a 1'80 pts.
... y hasta 0'40
Calabria, 280 (jto. Inf. Carlota)
Aragón, 235 (jto. Balmes)
Petons, 4 (jto. Comercio, 6)
Entenza, 22 (jto. Avda. Mistral)
Cjo. Ciento, 418 (jto. P.º San Juan)
Alfonso XII, 23-27 (ojo, 23-27)
Si se equivoca, la paga... más cara
INSTAN 319 87 00

JUNTA GENERAL EXTRAORDINARIA DEL CLUB NAUTICO DE CASTELLDEFELS

Por acuerdo de la Junta Directiva, se convoca a los señores socios del Club Náutico de Castelldefels, a la Junta General Extraordinaria que se celebrará en nuestro local social, Paseo Marítimo, s/n., Castelldefels, el sábado día 3 de septiembre próximo, a las 20 horas en primera convocatoria y, en su caso, a las 20'30 horas en segunda, bajo el siguiente orden del día:

1.º Supresión del artículo 48 de nuestros Estatutos que dice lo siguiente:
«DEL CONSERVADOR: Es misión suya conservar el material flotante, auxiliar y fijo perteneciente al Club, cuidando también de la policía, embellecimiento y conservación del edificio social, proponer la formalización de las correspondientes pólizas de seguros, siendo el delegado de la Junta para todas las cuestiones que afecten al personal.»
— Y consiguiente modificación del artículo 32 que dice como sigue:
«COMPOSICION DE LA JUNTA DIRECTIVA: La Junta Directiva se compone de Presidente, un Vicepresidente, un Comodoro, un Motor-Master (Director de Motonáutica), un Conservador de Material, un Secretario, un Tesorero, un Contador y siete Vocales.

2.º Ruegos y preguntas.

Castelldefels, 5 de agosto de 1977
Fdo. EL SECRETARIO

Dinitrol®
se presenta a Cataluña
Lugar de nacimiento: SUECIA
Edad: 20 años (5 en España)
Motivación de su existencia: Evitar la corrosión
Avales en España: Todo el Norte de España
Precio: Normal
Resultados: Garantizados
Su mayor éxito: Tratamiento completo
Visite a nuestro Distribuidor autorizado
Centralsa
Sarriá - Maestro Villa, s/n. Barcelona
ANTICORROSION Dinitrol ANTICORROSION
RECUERDE: Dinitrol® no hay más que uno
Puede informarse escribiendo a nuestro representante
RAMON PONT - Conde de Borrell, 126 pral. 2ª
Teléfono 254 81 81 • BARCELONA 15.
LUZ-PUBLICIDAD

LOTERIA NACIONAL

SORTEO DEL DIA 6 DE AGOSTO DE 1977

Catorce series de 80.000 billetes cada una

SORTEO 30/77

Lista acumulada de las cantidades que han correspondido a los números premiados, clasificados por su cifra final

Estos premios podrán cobrarse hasta el día 6 de febrero de 1978, INCLUSIVE

1	2	3	4	5	6	7	8	9	0
Números Pesetas	Números Pesetas	Números Pesetas	Números Pesetas	Números Pesetas	Números Pesetas	Números Pesetas	Números Pesetas	Números Pesetas	Números Pesetas
12901...20.000	12902...20.000	12903..295.000	12904..8.000.000	12905..295.000	12906...20.000	12907...20.000	12908...20.000	12909...22.000	12910...40.000
12911...20.000	12912...20.000	12913...20.000		12915...20.000	12916...20.000	12917...20.000	12918...40.000	12919...22.000	12920...20.000
12921...20.000	12922...20.000	12923...20.000	12914...20.000	12925...20.000	12926...20.000	12927...20.000	12928...20.000	12929...22.000	12930...20.000
12931...30.000	12932...20.000	12933...20.000	12924...20.000	12935...20.000	12936...20.000	12937...20.000	12938...20.000	12939...22.000	12940...40.000
12941...20.000	12942...40.000	12943...20.000	12934...20.000	12945...20.000	12946...40.000	12947...20.000	12948...20.000	12949...22.000	12950...20.000
12951...20.000	12952...20.000	12953...20.000	12944...20.000	12955...20.000	12956...20.000	12957...20.000	12958...20.000	12959...22.000	12960...20.000
12961...20.000	12962...20.000	12963...20.000	12954...20.000	12965...20.000	12966...20.000	12967...20.000	12968...20.000	12969...32.000	12970...20.000
12971...20.000	12972...20.000	12973...20.000	12964...20.000	12975...20.000	12976...20.000	12977...20.000	12978...30.000	12979...22.000	12980...20.000
12981...20.000	12982...20.000	12983...20.000	12974...20.000	12985...20.000	12986...20.000	12987...20.000	12988...20.000	12989...22.000	12990...20.000
12991...20.000	12992...20.000	12993...20.000	12984...20.000	12995...20.000	12996...20.000	12997...20.000	12998...20.000	12999...22.000	13000...20.000
14901...20.000	14902...20.000	14903...20.000	12994...20.000	14905...20.000	14906...20.000	14907...20.000	14908...20.000	14909...22.000	14910...40.000
14911...20.000	14912...20.000	14913...20.000	14904...20.000	14915...20.000	14916...20.000	14917...20.000	14918...40.000	14919...22.000	14920..181.000
14921..2.500.000	14922..181.000	14923...20.000	14914...20.000	14925...20.000	14926...20.000	14927...20.000	14928...20.000	14929...22.000	14930...20.000
	14932...20.000	14933...20.000	14924...20.000	14935...20.000	14936...20.000	14937...20.000	14938...20.000	14939...22.000	14940...40.000
14931...30.000	14942...40.000	14943...20.000	14934...20.000	14945...20.000	14946...40.000	14947...20.000	14948...20.000	14949...22.000	14950...20.000
14941...20.000	14952...20.000	14953...20.000	14944...20.000	14955...20.000	14956...20.000	14957...20.000	14958...20.000	14959...22.000	14960...20.000
14951...20.000	14962...20.000	14963...20.000	14954...20.000	14965...20.000	14966...20.000	14967...20.000	14968...20.000	14969...32.000	14970...20.000
14961...20.000	14972...20.000	14973...20.000	14964...20.000	14975...20.000	14976...20.000	14977...20.000	14978...30.000	14979...22.000	14980...20.000
14971...20.000	14982...20.000	14983...20.000	14974...20.000	14985...20.000	14986...20.000	14987...20.000	14988...20.000	14989...22.000	14990...20.000
14981...20.000	14992...20.000	14993...20.000	14984...20.000	14995...20.000	14996...20.000	14997...20.000	14998...20.000	14999...22.000	15000...20.000
14991...20.000	55802...20.000	55803...20.000	14994...20.000	55805...20.000	55806...20.000	55807...20.000	55808...20.000	55809...22.000	55810...20.000
55801...20.000	55812...20.000	55813...20.000	55804...20.000	55815...20.000	55816...20.000	55817...20.000	55818...20.000	55819...22.000	55820...20.000
55811...20.000	55822...20.000	55823...20.000	55814...20.000	55825...20.000	55826...20.000	55827...20.000	55828...20.000	55829...22.000	55830...20.000
55821...20.000	55832...20.000	55833...20.000	55824...20.000	55835...20.000	55836...20.000	55837...20.000	55838...20.000	55839...22.000	55840...20.000
55831...30.000	55842...20.000	55843...20.000	55834...20.000	55845...20.000	55846...20.000	55847...20.000	55848...20.000	55849...22.000	55850...20.000
55841...20.000	55852...20.000	55853...20.000	55844...20.000	55855...20.000	55856...20.000	55857...20.000	55858...20.000	55859...22.000	55860...20.000
55851...20.000	55862...20.000	55863...20.000	55854...20.000	55865...20.000	55866...20.000	55867...20.000	55868...570.000		55870...570.000
55861...20.000	55872...20.000	55873...20.000	55864...20.000	55875...20.000	55876...20.000	55877...20.000	55878...30.000	55869.20.000.000	55880...20.000
55871...20.000	55882...20.000	55883...20.000	55874...20.000	55885...20.000	55886...20.000	55887...20.000	55888...20.000	55879...22.000	55890...20.000
55881...20.000	55892...20.000	55893...20.000	55884...20.000	55895...20.000	55896...20.000	55897...20.000	55898...20.000	55889...22.000	55900...20.000
55891...20.000			55894...20.000					55899...22.000	
Terminaciones	Terminaciones	Terminaciones	Terminaciones	Terminaciones	Terminaciones	Terminaciones	Terminaciones	Terminaciones	Terminaciones
461...20.000	372...20.000	2293..200.000		325...20.000	1976..200.000	437...20.000	578...30.000	69...12.000	370...20.000
721...20.000	942...20.000	093...20.000			946...20.000	587...20.000	918...20.000	9....2.000	910...20.000
31...10.000							78...10.000		940...20.000

PREMIO ESPECIAL AL DECIMO

El décimo o fracción 7.ª del billete número 55869 ha obtenido, además, el premio especial de 8.000.000 de pesetas. En total, 10.000.000 de pesetas.

INSTRUCCIONES PARA LA CONSULTA DE ESTA LISTA

1.º Compruebe si la fecha del sorteo y el dibujo que figuran en la parte superior de la lista coinciden con los de su billete o décimo.

2.º En cada columna, y sólo en ella, están todos los premios y reintegros que han correspondido a todos los números que terminan con la cifra grande que la encabeza, clasificados en dos grupos: números completos y terminaciones.

Por ejemplo, si su número termina en 1, ha de fijar su atención únicamente en la columna encabezada con un uno. Los premios indicados en la columna «pesetas» son los que corresponden a un billete, o sea, a diez décimos.

3.º Vea si en la columna de números aparece el que Vd. juega y, si así fuera, a la derecha encontrará acumulado el importe total de los premios que han correspondido al billete. En este caso ya no es preciso seguir consultando la lista.

4.º Si no está su número completo puede tener premio en el grupo de terminaciones. Si las hay de cuatro cifras y su número las tiene igualmente dispuestas, a la derecha encontrará el total de premios que han correspondido a todos los números que terminan con esas cuatro cifras.

Si no tiene premio por terminación de cuatro cifras, o no las hay, proceda en la misma forma con las terminaciones de tres cifras, en su caso con las de dos y, finalmente, con la de una.

Ministerio de Educación, Cultura y Deporte

LIVERPOOL, 1 - F. C. BARCELONA, 0

El partido de consolación, de pena

OSTENSIBLE MEJORIA EN LA ZAGA AZULGRANA MIENTRAS QUE SE ACENTUA LA INOPERANCIA DE SU ATAQUE

Amsterdam, 7. (Servicio especial para HOJA DEL LUNES.) — A la tercera y, casi en el colmo de los despropósitos, tampoco fue la vencida. El Barcelona, en su tercer «match» de pretemporada volvió a ser derrotado, en esta ocasión por uno de los equipos de postín del viejo continente, a todas luces venido a menos: el Liverpool. El cuadro inglés, sin su figura Keegan, ha sufrido un bache que, sin embargo, no ha sido óbice para derrotar a su oponente de hoy también handicapado por la ausencia de su número uno, Johan Cruyff.

Un Barcelona que a pesar de los pesares ha dado una imagen bastante diferente de la que ofreciera en las dos ocasiones precedentes frente al Hamburgo hace dos semanas y ante el AZ'67 el pasado viernes en semifinales del torneo que finalizó hoy. Si frente al equipo alemán el correctivo alcanzó la media docena, frente al equipo holandés, a la postre vencedor del torneo, ya sólo fueron cuatro. Hoy aquí en el Estadio Olímpico de Amsterdam el solitario gol de Johnson ha marcado la pauta de una «recuperación» encajadora del cuadro que dirige Marinus Michels. Es decir, en el próximo partido «toca» el empate. Evidentemente, en la cuenta de partidos de pretemporada hemos hecho abstracción de los dos amistosos que jugara contra equipos locales que hicieron las veces de un Granollers a la holandesa pero inútiles para un cómputo válido a la hora de establecer un baremo de posibilidades.

El torneo que hoy finalizó se ha visto seguido con gran espectación por el numeroso público holandés, gran conocedor del fútbol moderno, y que tenía puestas sus esperanzas en contemplar a sus ídolos de allende de sus fronteras. Se quedaron sin ver a su hijo predilecto, el «holandés de oro», víctima de una inoportuna y aparatosa lesión, pero pudieron visionar las evoluciones de su otro «rubio de oro», que, sin embargo, no dio la medida de sus posibilidades evidentemente reducidas por lo corto de preparación que anda el F. C. Barcelona. Un torneo de lo mejorcito que se monta por el mundo. Los equipos que en él intervenían daban fe de ello. Un Ajax siempre a punto para ofrecer lo mejor de las esencias futbolísticas del país de los tulipanes. Un Liverpool actual campeón de Europa, sin Keegan, pero con hombres que en cuestión de meses volverán a lubricar esa máquina de buen fútbol que tienen en sus botas. Un Barcelona que nos exime de mayor comentario. Y, por fin, un AZ'67 sin duda la víctima propiciatoria y que en última instancia se ha llevado el gato al agua.

UN PARTIDO COMO TANTOS

El partido de hoy no ha sido nada del otro mundo. Tanto uno como otro equipo se han limitado ha ofrecer leves escarceos de buen fútbol pero a grandes rasgos la tónica que ha marcado los 90 minutos de juego, ha sido la de la contención.

El equipo azulgrana ha mejorado mucho del conjunto que viéramos el pasado viernes frente al AZ'67. La mejoría ha sido particularmente sensible en la zaga barcelonista donde Migueli, Olmp, De la Cruz y Costas, han frenado muy bien a los delanteros ingleses siempre peligrosos a la hora de pisar el área contraria. La otra cara de la moneda fue la vanguardia «culé». Salvo dos jugadas que tenemos anotadas en nuestro cuaderno de notas ya mediada la segunda parte todo lo demás totalmente negativo en infructuoso. La reciente adquisición azulgrana, Zuviria, ha pasado totalmente inadvertido, no llegando ni tan siquiera a inquietar a la ruda defensa inglesa. Se notó, sin duda, la ausencia del sudamericano Heredia, hombre que siempre incordia a los defensas contrarios y que hubiera sacado tajada de la lentitud ostensible de que hicieron gala los defensas ingleses.

UN AVANGUARDIA DEFICIENTE

De la deficiencia del ataque azulgrana sólo diremos que el primer tiro a puerta inglesa que contabilizamos se produjo al minuto cuarenta y cinco de iniciado el encuentro. Sobran, nos parece, comentarios.

La inoperancia total azulgrana y el ritmo cansino que el Liverpool imprima a sus jugadas dio como resultado las constantes protestas del respetable que abucheó en numerosas ocasiones a ambos cuadros.

Arbitró el encuentro sin ninguna dificultad el holandés Janbeckan.

El único gol del partido lo consiguió Johnson a los 16 minutos de juego.

LIVERPOOL. — Clemence; Neal, Jones, Thompson, Kennedy, Hugues, Fairlought, Cade, Johnson, McDermontt y Callaghan.

F. C. BARCELONA. — Mora; Costas (Amarillo, min. 29), Migueli, Olmo, De la Cruz, Carreño, Neeskens, Asensi, Fortes (Clares), Rexach y Zuviria.

Costas se retiró lesionado en el minuto 29, siendo sustituido por Amarillo.

En resumen, mal partido que refleja la baja forma del F. C. Barcelona en esta pretemporada. A esperar tiempos mejores. El Gámper está a la vuelta de la esquina.

CONSOLACION

REAL MADRID, 4 - FEYENOORD, 2

Los primeros minutos fueron de claro dominio holandés, pero el Real Madrid, al encontrarse con el cero-dos, supo reaccionar maravillosamente bien y con el gran hacer de Wolff desde la defensa supo ir, poco a copoco, nivelando el encuentro primero y superando totalmente a su rival después, para llegar en claro ganador al final.

Goles: A los 12 minutos Kreuz marcó el 0-1. A los 18, Van Reysen logró el 0-2. En el minuto 33 acortó distancias Roberta Martínez. Empató Roberto Martínez a los 42 minutos. El Real Madrid se adelantó a los 51 minutos por mediación de Juanito. El resultado definitivo lo estableció de nuevo Roberto Martínez a los 61 minutos.

REAL MADRID: García Renom; Sol (San José), Benito, Wolff; Camacho, Del Bosque; Stieleke, Guerini (Vitoria), Juanito (Santillana), Jesen y Roberto Martínez.

FEYENOORD: Treytel; Mansveld, Scheneider, Rijebergder; Kynsleker, V. Renver Heyen; Hansen, Kreuz, V. Ryesen, Melis (Syock) y Vdejr. Alfil.

LA FINAL

AZ'67, 3 - AJAX, 0

En la final de ayer, ante 60.000 espectadores, el AZ' 67, el equipo de la pequeña población de Alkmaar, arrolló al Ajax de Amsterdam. Sí, en la propia Amsterdam, en el propio Estadio Olímpico. Los goles se concretizaron en la segunda parte. Abrió el marcador Johnny Metgod a los 63 minutos de juego. El segundo tanto tardaría bastante en llegar, pues no se marcaría hasta el minuto 81 de juego, cuando el pequeño Jan Peters acertó a batir al meta Schjrivers. El tercer tanto, la plantilla, llegó en el último minuto, siendo obra también del menudo Peters.

Arbitró el holandés Derks. A sus órdenes, los equipos formaron así:

AZ' 67: Meskovic, Van Rynsokwer, Spelbos, Arnstz (Metgod), Hovecamp, Peters, Van Haneghem, Nygaart, Voestmaer, Kist y Van Marvik.

AJAX: Schjrivers, Suurbier, Van Dord, Krol, Ederse, Erkens, Zuideva, Schoenmaker Notta Geels y Lerby.

XXXII TROFEO TERESA HERRERA - FINAL

FLUMINENSE, 4 - DUKLA DE PRAGA, 2

La Coruña, 7 (Alfil). — Fluminense de Brasil se adjudicó el XXXII Trofeo «Teresa Herrera». En Riazor, con una asistencia de cuarenta mil espectadores, el equipo brasileiro venció al Dukla de Praga por el tanteo de cuatro goles a uno.

El Dukla, aunque demostró ser un gran equipo, fue un conjunto fácil para Fluminense brasileiro. Los checos mostraron una fuerza y una gran fortaleza física.

Goles: 1-0. A los 37 minutos de juego, gran disparo de Luiz Carlos, desde fuera del área, que entra por la misma escuadra, a la izquierda del meta checo. 2-0. A los 5 minutos del segundo tiempo, jugada de Luiz Carlos, que entrega el balón a Doval y éste no tiene más que empujarlo haica la red, batido ya el meta. 3-0. A los 16 minutos, tiro de Doval, rechaza el portero checo y Zezé, muy oportuno, marca. 3-1. Minuto 32 y el meta checo hace penalty a Macela, cuyo máximo castigo lo transforma Vizek en el tanto del Dukla. 4-1. A los 38 minutos es Macela el que incurre ahora en penalty, con falta a Cleber dentro del área del Dukla, transformando la falta Marinho en el tanteo definitivo.

FLUMINENSE. — Wendell, Rubens, Tadeu, Edinho, Pitinho, Cleber, Marinho, Rivelino, Luiz Carlos, Doval y Zezé.

Dukla. — Netoclicka, Macela, Samek, Novak, Fiala, Vizek, Nehoda, Gajdusek Rott, Pots, Bilsky y Stambacher. Tras el descanso.

VIII TROFEO CIUDAD DE LA LINEA - FINAL

SALAMANCA, 4 - NACIONAL, 2

El resultado no puede considerarse justo dado que el conjunto de Montevideo se vio reducido a una manifiesta inferioridad numérica, a pesar de lo cual el Salamanca se vio muy forzado para ganar el encuentro, ya que los uruguayos se mostraron muy peligrosos.

De no haber sido tanta su inferioridad, los del Nacional no se habrían visto superados por los salmantinos.

Por el Nacional de Montevideo destacaron Bica, Ocampo y Manelli. El Salamanca tuvo sus mejores hombres en Juanito, Rezza y Tomé.

GOLES

0-1. Minuto uno. Jugada de ataque del Nacional que culmina Mamelli.

1-1. Minuto veinticinco. Ataque de los salmantinos y remate final de Tomé, que empata.

2-1. Minuto cincuenta y cinco. Jugada de Juanito por la izquierda y Baez remata.

3-1. Minuto setenta y tres. «Penalty» contra el Nacional que transforma Juanito.

4-1. Minuto ochenta y cuatro. Falta contra el Nacional de Montevideo que lanza Ameijenda y marca.

4-2. Minuto ochenta y nueve. Carrasco, desde fuera del área establece el resultado definitivo.

Arbitró el señeor De Sosa Martín, castellano, que expulsó a Montero Castillo, Moller, Taborda, Bica, Tedeus y Angel. Amonestó a Reezza y amonestó prácticamente a todos los componentes del Nacional.

SALAMANCA: D'Alessandro; Pedraza, Rezza (Enrique), Corominas; López (Amiano), Albadalejo; Alves (Ameijenda), Juanito, Angel, Tomé y Baez.

NACIONAL: Rodríguez; De los Santos, Taborda, Bica; Mamelli (Jiménez), Piazza; Carrasco, Moller, Montero Castillo, Caillava (Dedeus) y Ocampo.

¿Por qué ser calvo?

En 1966 damos un paso importante en estética masculina: transformando el «bisoñé» en «postizo»

En 1977 alcanzamos una nueva frontera: algo definitivo y perfecto, TOTALMENTE INVISIBLE, para llevarlo con la misma despreocupación que su propio cabello.

artpel

Avda. José Antonio, 534. — Tel. 254-41-75
BARCELONA
Conde de Aranda, 8. T. 276-47-11. MADRID

Desde 1818 ANIS Y RON PUJOL

CHALETS CON PISCINA TOTALMENTE AMUEBLADOS

(Cortinas, frigorífico, cocina, armarios cocina, etc.)

RESIDENCIAL

«EL CALVET»

Desde 100.000 Ptas. entrada y 15 años de facilidades

totalmente urbanizado. Calles asfaltadas. Agua, luz, alcantarillado. Alumbrado público, teléfono. Club de Campo. Piscinas. Pistas de tenis. Mini-golf. Restaurante, Bar, Pub

INFORMES: Telf. 243-20-04 y 243-20-05

Ministerio de Educación, Cultura y Deporte

EL LARGO CAMINO HACIA EL MUNDIAL'78

Asia-Oceanía: La zona de los conflictos

-- La presencia de Taiwan, las dos Coreas, Israel y Nueva Zelanda, convierten la Zona Asia/Oceanía en la más conflictiva del Mundial

-- Australia e Irán, con Corea del Sur y Kuwait a la expectativa, favoritos

La Zona Asia-Oceanía es, por regla general, la más conflictiva de las cinco que componen la fase preliminar del Mundial. La presencia en ella de países tan «llamativos» como Taiwan, las dos Coreas, Israel o Nueva Zelanda, convierten el desarrollo de la competición en un mar de polémicas y abandonos. Este año, las prontas eliminaciones de Taiwan, Israel y Nueva Zelanda han favorecido la mayor «normalidad» de la Zona.

Asia-Oceanía estaba dividida en una zona asiática y otra oceánica (integrada únicamente por Australia, Taiwan y Nueva Zelanda). El sorteo inicial de la FIFA preveía que el vencedor de cada Zona se enfrentara en una finalísima a ida y vuelta. Ante la protesta de los países asiáticos, se midificó esta fórmula inicial y se convirtió al grupo oceánico en un mero subgrupo más de la Zona Asia/Oceanía. Así, la Zona quedó dividida en cinco subgrupos. El vencedor de cada uno de ellos se clasifica para una liga final, todos contra todos, a dos vueltas

Subgrupo I (★)

Hong-Kong, Indonesia, Malasia, Thailandia y Singapur jugaron en este último país una liguilla todos contra todos, a una sola vuelta. Los dos primeros clasificados, Singapur y Hong-Kong, se enfrentaron en una finalísima resuelta a favor de los visitantes chinos por un gol a cero.

27.2.77	Singapur-Thailandia	2—0
28.2.77	Hong-Kong-Indonesia	4—1
1.3.77	Malasia-Thailandia	6—4
2.3.77	Hong-Kong-Singapur	2—2
3.3.77	Indonesia-Malasia	0—0
5.3.77	Hong-Kong-Thailan.	2—1
6.3.77	Singapur-Malasia	1—0
7.3.77	Thailandia-Indonesia	3—2
8.3.77	Malasia-Hong-Kong	1—1
9.3.77	Indonesia-Singapur	4—0

HONG-KONG	6	4	2	2	0	9— 5
SINGAPUR	g	4	2	1	1	5— 7
Malasia	4	4	1	2	1	7— 6
Indonesia	3	4	1	1	2	7— 7
Thailandia	2	4	1	0	3	8—12

12.3.77 Singapur-*HONG-KONG* 0—1

(*) Todos los partidos jugados en Singapur.

Subgrupo II (★)

Este grupo registró el primer conflicto de la Zona, con la retirada de Corea del Norte poco antes de comenzar la competición. Corea del Sur se impuso, ligeramente contrapronóstico, eliminando a los israelíes, favoritos a priori.

27.2.77	Israel-Corea del Sur	0—0
6.3.77	Israel-Japón	2—0
10.3.77	Japón-Israel (*)	0—2
20.3.77	Corea del Sur-Israel	3—1
26.3.77	Japón-Corea del Sur	0—0
3.4.77	Corea del Sur-Japón	1—0

(*) Partido jugado en Israel.

C. DEL SUR	6	4	2	2	0	4—1
Israel	5	4	2	1	1	5—3
Japón	1	4	0	1	3	0—5

Subgrupo III

Irán, uno de los grandes favoritos para lograr el puesto asiático en Argentina, no tuvo ninguna dificultad en eliminar a saudíes y sirios. Siria, ya eliminada por entonces, no se presentó en su último partido frente a Irán, por lo que la FIFA decretó la victoria iraní por dos a cero.

Hay que reseñar también la retirada de Irak, por motivos políticos.

12.11.76	Arabia Saudí-Siria	2—0
26.11.76	Siria-Arabia Saudí	2—1
7. 1.77	Arabia Saudí-Irán	0—3
27. 1.77	Siria-Irán	0—1
6. 4.77	Irán-Siria (w.o.)	2—0
22. 4.77	Irán-Arabia Saudí	2—0

IRAN	8	4	4	0	0	8—0
Arabia Saudí	2	4	1	0	3	3—7
Siria	2	4	1	0	3	2—6

Subgrupo IV (★)

Como en el anterior subgrupo, en el cuarto también hubo gran claridad: Kuwait se impuso en todos sus encuentros ante Bahrain y Katar, en liguilla a doble vuelta celebrada íntegramente en Qatar. Los Emiratos Arabes Unidos, la selección que desde hace unos días entrena Don Revie, se retiró del grupo.

11.3.77	Kuwait-Bahrain	2—0
13.3.77	Qatar-Bahrain	2—0
15.3.77	Qatar-Kuwait	0—2
17.3.77	Kuwait-Bahrain	2—1
19.3.77	Qatar-Bahrain	0—3
21.3.77	Qatar-Kuwait	1—4

KUWAIT	8	4	4	0	0	10—2
Bahrain	2	4	1	0	3	4—6
Qatar	2	4	1	0	3	3—9

(*) Todos los partidos se jugaron en Qatar.

Subgrupo V

Australia, el otro gran favorito de la Zona Asia/Oceanía, junto a Irán, tuvo bastantes dificultades para eliminar a Nueva Zelanda; un empate en Auckland le libró de una eliminación que parecía probable debido a su peor diferencia de goles.

13.3.77	Taiwan-Australia (*)	0—3
16.3.77	Australia-Taiwan (*)	2—1
20.3.77	N.ª Zelanda-Taiwan	6—0
23.3.77	Taiwan-N. Zelanda(**)	0—6
27.3.77	Australia-N.ª Zelanda	3—1
30.3.77	N.ª Zelanda-Australia	1—1

AUSTRALIA	7	4	3	1	0	9—3
Nueva Zelanda	5	4	2	1	1	14—4
Taiwan	0	4	0	0	4	1—17

(*) Jugado en Fiji.
(**) Jugado en Nueva Zelanda.

LIGUILLA FINAL

La liguilla final, tras el desenlace de los distintos Subgrupos, ha quedado integrada con los equipos de Hong-Kong, Corea del Sur, Irán, Kuwait y Australia Australianos e iraníes parten como favoritos, pues ya en 1974 jugaron la finalísima de la Zona, decantándise entonces la fortuna en favor del equipo oceánico. No obstante, Corea del Sur, pese a su empate en casa ante Irán, es el tercer equipo en discordia, Kuwait, a pesar de poner en aprietos a Irán en 1974, no parece tener demasiadas posibilidades, siendo Hong-Kong el más flojo del Grupo.

Los primeros partidos jugados hasta ahora confirman los pronósticos: Hong-Kong no tiene prácticamente ninguna posibilidad. Australia e Irán son los más fuertes, con Corea del Sur y, quizás, Kuwait, a la expectativa. El encuentro del próximo domingo, Australia-Irán, podría aclarar muchas cosas en una liguilla que no ha hecho más que empezar.

19.6.77	Hong-Kong-Irán	0—2
26.6.77	Hong-Kon-Corea Sur	0—1
3.7.77	Corea Sur-Irán	0—0
10.7.77	Australia-Hong-Kong	3—0

IRAN	3	2	1	1	0	2—0
Corea Sur	3	2	1	1	0	1—0
Australia	2	1	1	0	0	3—0
Kuwait	—	—	—	—	—	—
Hong-Kong	0	3	0	0	3	0—6

14. 8.77	*Australia - Irán*
27. 8.77	*Australia - Corea del Sur*
2.10.77	*Hong-Kong - Kuwait*
9.10.77	*Corea del Sur - Kuwait*
16.10.77	*Australia - Kuwait*
23.10.77	*Corea del Sur - Australia*
28.10.77	*Irán - Kuwait*
30.10.77	*Hong-Kong - Australia*
5.11.77	*Kuwait - Corea del Sur*
11.11.77	*Irán - Corea del Sur*
12.11.77	*Kuwait - Hong-Kong*
18.11.77	*Irán - Hong-Kong*
19.11.77	*Kuwait - Australia*
25.11.77	*Irán - Australia*
3.12.77	*Kuwait - Irán*
4.12.77	*Corea del Sur - Hong-King*

Walter OPPI

Irán es uno de los grandes favoritos de la Zona. En la foto, de pie, de izquierda a derecha: Kazerani, Masihnia, Hejzi, Eskandarian, Nayeb Agha y Korshidi. Agachados: Mazlomi, Parvin (c), Ghassempour, Nazari y Rowshan.

SUDAMERICA (bis)

La pasada semana, en el reportaje correspondiente a la Zona Sudamericana, se omitieron involuntariamente los resultados y clasificaciones correspondientes al grupo III, así como la alineación de Brasil en su partido frente a Bolivia, del «Mundialito». He aquí los datos omitidos.

20.2.77	Ecuador-Perú	1—1
27.2.77	Ecuador-Chile	0—1
6.3.77	Chile-Perú	1—1
12.3.77	Perú-Ecuador	4—0
20.3.77	Chile-Ecuador	3—0
26.3.77	Perú-Chile	2—0

PERU	6	4	2	2	0	8—2
Chile	5	4	2	1	1	5—3
Ecua.	1	4	0	1	3	1—9

BRASIL: Leao; Ze María, Luis Pereira, Amaral, Rodrigues Neto; Cerezzo, Rivelino, Zico (Marcelo); Gil, Roberto (Reinaldo) y Dirceu.

MOTO-CROSS

Mikkola, campeón mundial

Namur, Bélgica, 7. — El finlandés Heikki Mikkola se consagró hoy aquí Campeón del Mundo de motocross de 500 centímetros cúbicos, al ganar el Gran Premio de Bélgica.

A dos pruebas de la final definitiva, Mikkola se despegó de sus seguidores de manera que, aunque el belga De Coster gane las cuatro pruebas de los dos grandes premios restantes, no podrá alcanzar los 247 puntos del corredor finlandés.

Roger de Coster, tras la prueba de hoy pasa a ocupar el segundo puesto de la clasificación.

En la primera de las dos mangas de hoy ganó De Coster, seguido de Mikkola, la segunda fue ganada por Mikkola. — (Alfil)

AJEDREZ

Spassky-Portisch: aplazamiento

Ginebra (Suiza), 7. — La decimosegunda partida del encuentro de semifinales del Torneo de «Aspirantes» para el título mundial de Ajedrez, que se disputa en Ginebra entre el soviético Boris Spassky y el húngaro Lajos Portisch, fue aplazada hasta mañana martes.

PARA EFECTUAR PRUEBAS DE INGRESO

CONVOCATORIA DEL I.N.E.F.

El Instituto Nacional de Educación Física (INEF) de Barcelona, ha convocado pruebas de ingreso en el mismo. La matrícula queda abierta hasta el próximo día 31 de agosto. Todos los interesados en estas pruebas pueden solicitar información y matricularse en el INEF de lunes a viernes de 8,30 a 14,30 horas, en la calle San Mateo s-n., Esplugas de Llobregat (Barcelona), teléfono 371-57-58.

CAMPEONATO NACIONAL DE AFICIONADOS POR REGIONES

Alava, campeona

Gordejuela (Vizcaya), 7. — La selección de Alava se proclamó campeona de España aficionados contra el reloj por Regiones, al vencer en la prueba oficial organizada por la Federación Vizcaína de Ciclismo, en el circuito de Gordejuela (Vizcaya). La selección alavesa estaba integrada por Manuel Murga, Alfonso Hermosa, José María Caravavay y Juan Fernández.

En la prueba, celebrada en dos mangas, participaron catorce de las veinticuatro selecciones inscritas. En la primera manga corrieron los equipos de Aragón, Jaén, Segovia, Burgos y Albacete. En la segunda lo hicieron los de Valladolid, Cataluña, Navarra, Vizcaya, Castilla, Valencia, Alava, Cantabria y Guipúzcoa.

El triunfo alavés constituyó una sorpresa, ya que los vizcaínos salían como claros favoritos y se imponían en las dos primeras vueltas al circuito, del total de tres de que constituía el campeonato. Pero Vizcaya se hundió contra pronóstico en la última vuelta y fue rebasada en ocho segundos por Alava.

La clasificación definitiva quedó establecida de la siguiente manera:

1. Alava, 2.16.06; 2. Vizcaya, 2.16.14; 3. Valencia, 2.19.05; 4. Navarra, 2.19.10; 5. Castilla, 2.21.18; 6. Albacete, 2.21.47; 7. Cataluña, 22.22.07; 8. Guipúzcoa, 2.22.47; 9. Cantabria, 2.24.44; 10. Segovia, 2.27.30; 11. Jaén, 2.27.58; 12. Valladolid, 2.28.48; 13. Aragón, 2.30.48 y 14. Burgos 2.33.09. — (Alfil.)

VUELTA A CANTABRIA

PACO GALDOS, CLARO VENCEDOR

Santander. — Paco Galdós, del KAS, mantuvo su maillot de líder tras la última etapa de la Vuelta Ciclista a Cantabria. La quinta y definitiva etapa se disputó entre Torrelavega y Santander, a la distancia de 164 kilómetros.

La vuelta ya estaba prácticamente decidida en favor de Galdos antes de comenzar esta etapa, por lo que su equipo se limitó a controlar estrictamente la carrera, impidiendo cualquier intento de escapada. El triunfo de la etapa fue para el «Novostil» García-Roxio, que había logrado eludir el control del KAS a 500 metros de la llegada, cruzando la meta en solitario, con unos 50 metros de ventaja sobre el segundo clasificado, su compañero de equipo, Ordiales.

La máxima emoción de esta última jornada residía en la adjudicación del Gran Premio de la Montaña, por el que optaban Oliva y Pedro Torres. Pero una caída de éste último en el sprint del Puerto de Ubiarco permitió a Oliva adjudicarse los puntos y aumentar de forma decisiva su ventaja en el Gran Premio. Los restantes puertos serían para Fortia, muy combativo durante toda le etapa, que coronaría en cabeza los altos de «Cildad» y Ayuela».

En definitiva, una vuelta francamente dura y muy montañosa con un vencedor merecido, Paco Galdos.

Las clasificaciones definitivas quedaron 'así:

GENERAL INDIVIDUAL: Paco Galdos (KAS).

GRAN PREMIO DE LA MONTAÑA: Oliva (KAS).

GRAN PREMIO DE LA REGULARIDAD: Ordiales (Novostil).

Derrota de Juantorena

Jalaba (México), 7. — El campeón Olímpico Alberto Juantorena, de Cuba, sufrió una inesperada derrota en una prueba de 400 metros lisos, al imponerse en la misma el jamaicano Seymour Newman, por una centésima de segundo. Newman cubrió la distancia en 45 segundos 66-10, mientras que el atleta cubano, confiado antes de la prueba, sólo pudo lograr un crono de 45,67. Charles Joseph, de Trinidad-Tobago quedó tercero, con un tiempo de 46,27. — (Alfil)

ATLETISMO

Ramón, entre la élite mundial

Dole (Francia), 7. — El español Ramón realizó la segunda mejor marca mundial de todos los tiempos en la prueba de 2.000 metros obstáculos, en un tiempo de cinco minutos 30 segundos dos décimas, disputada en Dole, correspondiente al triangular junior de atletismo que enfrenta a las selecciones de Francia, Gran Bretaña y España. — Alfil.)

SEGURIDAD ANTI ROBO

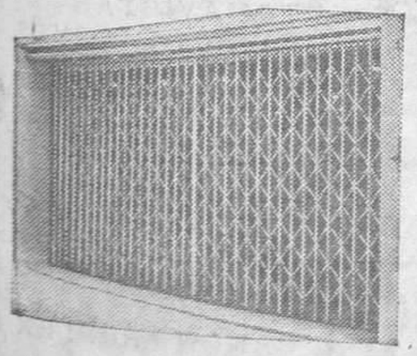

En su... chalet torre o apartamento

PUERTA BALLESTA ROMBOIDE (patentada)

SEGURIDAD DECORATIVA

Construcciones Nartorres, S. A.

Tamarit, 114 — Barcelona-15

Nuevo número teléf. 325-50-12, a partir del día 22 de agosto estaremos a su disposición

DISTRIBUIDOR EN BARCELONA
COMERCIAL IMPALA
TRAVESERA DE GRACIA, 10. TEL. 227 26 25
VALENCIA, 644. TEL. 245 12 77

Todo en plástico

PLANCHAS ONDULADAS
DE CLORURO DE POLIVINILO Y POLIESTER

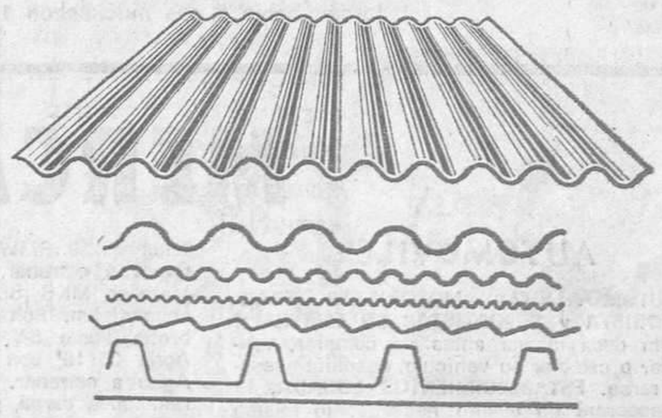

TRANSPARENTES - TRASLUCIDAS - OPACAS
Todos los colores
Con fibra de vidrio y refuerzo nylon

Distribuidores

SERVICIO ESTACION, S.A.
ARAGON, 270-272 - TEL. 216 02 12 - BARCELONA

USE NUESTRO PARKING
VISITE NUESTRA SUCURSAL EN HOSPITALET, C. ROSENDO ARUS, 33

Ministerio de Educación, Cultura y Deporte

EL FUTURO DEL C. D. HOSPITALET DEPENDE DE LA AFICION

Para ascender a Segunda División hacen falta cuatro mil socios más

El nuevo presidente, señor Llobet Rocas, es socio desde hace diez días

«El R. C. D. Español nos cederá, como cada año, varios jugadores»

Todos los equipos de fútbol de España se hallan en estas fechas decidiendo su futuro para la próxima temporada. Futuro que depende, naturalmente, de la plantilla de jugadores, de su calidad técnica, de su valentía en el juego que cada temporada se realiza con mayor y más violenta dureza, aunque algunos le suelen denominar «virilidad». Depende también y mucho de la suerte, de los árbitros, etcétera.

Pero todo ello está supeditado al presupuesto, al dinero que se consigue por los distintos medios que, generalmente y en la mayoría de los casos, acostumbra salir siempre del bolsillo de un grupo de mecenas o, cuando menos, del presidente, que para eso y por eso se le ofrece y acepta el cargo.

Cien socios para una asamblea extraordinaria

Pocas alforjas hacían falta a los pocos más o menos centenar de socios que, aun lloviendo, acudieron al S.O.S. de la asamblea extraordinaria que tuvo lugar en el Pabellón de Baloncesto del propio club, a las ocho y media de la tarde.

En dicha reunión se trató del futuro del equipo, de su actualidad en jugadores, la forma de conseguir más socios y más dinero. Digamos también que, el Centro de Deportes de Hospitalet, es decir, el Hospitalet, ha conseguido ascender de categoría en la pasada temporada no por méritos propios, sino gracias al intríngulis de las nuevas normas establecidas en el fútbol español. En la actualidad, milita en el tercer grupo de Tercera División, en la que competirá con dos conjuntos aragoneses, uno balear, y el resto, de Cataluña.

Más tarde, hablamos con el nuevo presidente del club, don Joaquín Llobet Rocas, y con el vicepresidente primero, don Antonio Jordán Sorribas, ex-último presidente del Hospitalet.

—¿Qué es lo más importante para ustedes de lo que se ha tratado en la asamblea?

—Lo más inmediato es el aumento en los carnets de socios.

—¿Cuánto valían y cuánto cuestan ahora?

—Los de general pagaban 1.300 pesetas; ahora habrán de pagar 1.500 pesetas.

—¿Los de tribuna?

—Antes, 1.500; ahora, 2.000.

—¿El socio protector?

—De dos mil que colaboraba, pasa a las dos mil quinientas.

—¿Y las señoras o señoritas, jubilados y niños los han tenido en cuenta?

—Naturalmente. A partir de esta temporada, las señoras, señoritas, jubilados y niños, tendrán libre acceso al campo de Deportes.

—¿Qué harán con las féminas —casadas o solteras—, que hasta hoy eran socias?

—A partir de ahora, si quieren seguir pagando, se las nombrará socias de honor.

Las primeras soluciones

En este apartado, hemos querido que el nuevo presidente, señor Llobet Rocas, nos contestara individualmente. Esta es la charla:

—¿Cuál es su afición favorita?

—Como «hobby» la música.

—¿Y el fútbol?

—Simplemente, aficionado.

—¿Desde cuándo es socio del Hospitalet?

—Desde la semana pasada. Ahora hace quince días.

—¿Sabe usted en el lío que se ha metido?

—Todavía no. Ahora me estoy enterando...

—¿Qué problemas ha encontrado ya?

—Según mi punto de vista, el de las taquillas...

—¿Qué le pasa a las taquillas?

—A las taquillas en sí, nada. Pero he observado con curiosidad que en el campo haya de tres a cuatro mil espectadores y, los ingresos, coincidan solo, con la recaudación de cuatrocientos o quinientos.

—Si conoce el laberinto, ya lo solucionará. ¿Hay algún problema más?

—Hasta ahora el club ha necesitado de mecenas. Me consta que todos los presidentes que ha tenido el Hospitalet, han aportado mucho dinero.

—Y su intención no coincide.

—Exacto. Mi intención es que el club hospitalense se autofinancie. Si los socios apoyan al equipo, éste conseguirá hallarse donde ellos y la afición quiera.

—¿Qué presupuesto han dedicado a esta temporada?

—Entre cuatro y medio a cinco millones de pesetas. Con esto no se pueden conseguir figuras y el socio está acostumbrado a ellas. Ya veremos lo que pasa; intentaremos aprovechar jugadores de la cantera.

—¿Qué otros aspectos ha considerado?

—La captación de socios, es muy importante. Y la publicidad del campo, según mi entender, no se explota lo suficiente. Pena que los contratos actuales vencen en el próximo mes de marzo.

—¿Cuántos socios tiene el club?

—En la actualidad debe de haber entre setecientos y ochocientos.

—¿Cuántos más necesita?

—Si los socios quieren que ascendamos a Segunda División, harán falta tres o cuatro mil más. Con los de ahora sólo podremos intentar mantenernos en la actual categoría.

—¿Qué jugadores tiene para esta temporada?

—Seguros podemos contar con Alcántara, portero; Camiño, defensa derecho; Chavarría, líbero; Méndez, lateral izquierdo; Balmes, extremo derecho y, si no hay novedad, Roma central.

—¿Tienen ustedes jugadores «trasferibles»?

—Algunos; entre ellos, Paredes, Ramonet, Zamora, Sánchez Vargas, Marcos, etc

—¿De dónde van a sacar los que faltan?

—Tenemos la esperanza de otros años, de que el R.C.D. Español, nos ceda cuatro o cinco de sus jugadores...

—¿Y de la cantera del Hospitalet?

—En estos momentos tenemos en cartera de ocho a diez, que serán probados en breve.

—¿Cuándo comienzan los entrenamientos?

—Comenzaron el pasado día 2.

—¿Y la presentación del equipo a los socios y aficionados?

—Mañana, martes.

—¿Tienen previsto partidos de «precalentamiento»?

—Sí, con distintos equipos de la provincia. Además, como cada año, el torneo del Bajo Llobregat, que comenzará el día 25, jueves, para terminar al día siguiente, día 26 de agosto.

¿Qué equipos contenderán?

—El Samboià, U. D. Prat, Cornellá y nosotros.

—¿Se ha sorteado ya?

—Sí. A las ocho de la tarde del día 25 jugarán el Prat-Cornellá; seguido el F. C. Samboià-Hospitalet. Al día siguiente y a las mismas horas, primero para el tercer y cuarto puestos y después la final.

—¿Quién entrenará al conjunto esta temporada?

—Alfredo Vera, ex portero del R.C.D. Español, del Málaga, del Hospitalet, y ex entrenador del Córdoba, Mallorca, etc.

—¿Tendrá plenos poderes?

—Por supuesto, trabajará solo, con plenos poderes y en las mejores condiciones por nuestra parte.

—¿Sigue colaborando el Ayuntamiento?

—Extraordinariamente; yo —dice el señor Llobet Rocas—, antes lo criticaba, pero ahora que me he enterado de su colaboración, he cambiado de parecer...

—¿Pero cómo colabora?

—Se preocupa y paga la conservación del campo y del terreno de juego, además de la subvención que nos ofrece.

—¿A cuánto asciende?

—El nuevo presidente, duda antes de contestar. Cuatrocientas cincuenta mil pesetas, dice finalmente.

—¿Lleva usted «su» equipo a la Junta Directiva?

—Sí, suele haceres así.

—¿Quiénes formarán con ustedes?

—Los señores Carrión, vicepresidente segundo; Clúa, vicepresidente tehcero; De la Rosa, contador-tesorero; Tort, secretario general; Riba, jefe de Relaciones Públicas; Fernández, Jefe de Publicidad; Crespo, jefe de la Comisión Deportiva; Munné, secretario; Sánchez, adjunto a Publicidad.

—¿Y los vocales?

—Entre ellos los señores Crespo, Rodríguez, Navarrín, Fernández Pompas, etcétera.

Finalmente, me dicen, que agradecerán también la colaboración de los socios y afición, así como a los comerciantes e industriales que viven o trabajan en la ciudad de Hospitalet, para que, además de ser una de las ciudades más industriosas de España, posea asimismo, un equipo de fútbol acorde a su categoría, y, que en años pasados, llevó con sus colores, su prestigio por toda la geografía española.

Y nosotros, así se lo deseamos.

Angel GUALLAR

Jordán entrega 1 copa

Jordán habla a sus muchachos 1976-1977

El australiano le venció en la final por 2-6, 6-4 y 6-4

ORANTES NO PUDO CON ALEXANDER

NRTH CONWAY (New Hampshire, EE. UU.), 7. — El australiano John Alexander ganó hoy su primer torneo en más de dos años al imponerse al español Manuel Orantes, por 2-6, 6-4 y 6-4 en la final del Torneo Internacional «Volvo», de tenis que sa venido disputando en esta ciudad y que estaba dotado con 125.000 dólares en premios.

Alexander, duodécimo cabeza de serie, cuyo último triunfo se produjo en Arizona en 1975, logró el triunfo a base de su potente y precioso servicio, con el que logró seis «aces».

El cuarto «cabeza de serie», Orantes, logró imponerse en el primer set, después de sólo 35 minutos de juego.

Alexander, sin embargo, se adjudicó el segundo set, en el que logró dos «aces», rompiendo el servicio de Orantes, con lo que se puso con ventaja de 5-4, para, después mantener el suyo y vencer por 6-4.

Torneo social del Tenis Masnou

Finalizó el Campeonato del Club de Tenis Masnou, que con gran éxito de participación se ha venido disputando recientemente, en todas sus categorías.

En la prueba grande se clasificó brillante campeón Armando Piedrafita al vencer a Luis Marsá, en dos disputados sets, por 8-6, 6-4, en los que el buen juego y la emoción fueron la tónica del partido.

En dobles masculinos la pareja compuesta por L. Pujadas-E. Benito se adjudicaron el título al vencer a L. Marsá-J. Martínez, por 64 y 6-2.

En dobles mixtos, el título fue para los señores Miquel al vencer por 6-4 y 6-3, a la pareja subcampeona compuesta por Inmaculada Pulido y Armando Piedrafita.

En la prueba individual de damas, venció la señora Miquel a la señora Trilla, por 6-1 y 6-1. La propia señora Miquel formando pareja con la señora Blasco ganaron el título de dobles venciendo a la señora Jou y señorita «Fanny» Terrones, por 6-3 y 6-2.

En la categoría infantil femenina se proclamó campeona Mónica Martínez, al vencer a Marta Benito, por 6-3 y 6-4.

La prueba masculina júniors, la ganó José Roigé, al derrotar a Luis Matas, por 6-4 y 86.

En Infantiles masculinos el título individual se lo adjudicó Enrique Pros, por 5-7, 6-3 y 6-4. Estos dos ganaron el título de dobles, ante Torres-Moreno, por 6-0 y 6-2.

MERCADO DEL MOTOR

AUTOMOVILES

¡¡AUTOMOVILISTAS - MOTORISTAS - TRACTORISTA y DEPORTISTAS EN GENERAL!! Sin duda alguna antes de comprar, vender o cambiar su vehículo, necesita asesorarse. **ESTABLECIMIENTOS LOSADA,** le asesorará en cuanto necesite, lo mismo en su compra que en su venta **GRATUITAMENTE.** Compramos toda clase de automóviles, motocicletas, tractores, remolques, caravanas camping al **CONTADO** y en su justo precio. Vendemos a precios muy razonables con grandes facilidades. **OFERTA** especial por cierre de vacaciones. Seat 1500 ajustado con garantía 30.000 ptas. Seat 124 varios desde 60.000 a 90.000 ptas. 127 B-AB gran ocasión. 850-E desde 50.000 pesetas. Siata carga mixta baratísima. Renault 4-L varios y 4-F seminuevo. Simca 1000 reparados con garantía desde 40.000 pesetas. MG 1300 año 71 impecable. Alfa Romeo Guiulia TI-1600 impecable 160.000 pesetas. Volkswagen K-70-L gran ocasión. Automóviles nuevos todas marcas nacionales, precios riguroso fábrica.

MOTOCICLETAS: Ducati 500 Twin sólo estrenada. Benelli 650. Norton Atlas 750. Triumhp 250. BMW 250. BSA 650. Montesa Capra a estrenar, gran ocasión. Bultaco Matador MK-5 SD. Bultaco Metralla GT competición. Bultaco Lobito varias. Lambretta Puma 5-V. Derbi 49 c.c. Tractor Agria 25 HP con remolque. Moto-Hazada Agria a estrenar. Motocultor con fresa y remolques carga, portamotos, portaperros, caravanas camping, etc. y Deportes en general. Avda. San Antonio M.ª Claret, 4. Teléfonos 258-43-66/86.

AUTOMOVILES J. BIBILONI. Córcega, 255.

600-N-D y E varios desde 7.000 entrada y 700 mes. 850-N-E 2 y 4 puertas. Coupé 2 y 4 faros. Simca 1000. R-8, 124, 127, 133 y 1430 desde 8.000 entrada. ROSELLON, 459 (entre Lepanto y Padilla).

AUTOMOVILES PALES, Padilla, 321
R-5 B-AC, B-P, B-S, etcétera
R-8 B-G y B-800
Seat 127 B-BJ, B-P y B-K
Seat 600 E B-C y 133 B-AN
850 4 p. lujo B-O y Simca B-X
Simca 1200 S confort impecable
Seat 132 B-BM, aire, casette, etcétera
AUTOMOVILES PALES. Tel. 236-59-51

AUTOMOVILES BAILEN, 217. Tel. 257-31-44.
COCHES TOTALMENTE REVISADOS
25.000 entr. 850-N y Especial varios
40.000 » 850 Especial B-O y B-E
100.000 » 1430-1800 FU, B-AY
60.000 » Seat 127 y B-P
35.000 » Mini 850 y B-BG
35.000 » R-8 B-862, B-600 motor ajustado
25.000 » 2 HP Berlina
30.000 » 600-E varios

VENDO Simca 1000 muy barato, Seat 124 B-A, Land Rover Largo, Turismo 2 HP, B-800 y Seat 600-D barato. Entenza, 184.

AUTO FABRA
RENAULT R-12 SEL B-D bueno
RENAULT R-8 B-C, B-V y B-602
SEAT 1430 familiar y 124 bueno
SEAT 850-E B-I y B-866
CITROEN GS Club B-AC
6 MESES GARANTIA POR ESCRITO
PASEO FABRA Y PUIG, 220

COMPRAS

COMPRO a particular furgoneta 4-L mixta. Teléfono 224-34-02.

RENAULT pago más y al contado, paso a domicilio. Teléfono 340-80-99.

AUTOMOVILES PALES. Compra toda clase de coches nacionales. Pago contado. Teléfono 255-30-06.

ATENCION, compro vehículos nacionales al contado y paso a domicilio. Tel. 340-57-50.

COMPRO toda clase de chatarra, coches, camiones, hago bajas y paso a recoger. A. Bals. Tels. 357-26-50 y 357-70-45.

MOTOS Y TRICICLOS

ALQUILER MOTOS. Ducati. Montesa. Bultaco. Sanglas. Londres, 31. Tel. 239-38-80.

VESPINO. Facilidades. Rosellón, 294.

ALQUILERES

ALQUILER sin CONDUCTOR Vanguard. Gama Seat, Mini, Simca; todos con radio. Y ALQUILER MOTOS. Sanglas, Ducati, Montesa. Londres, 31. Teléfonos 239-38-80 y 259-13-25.

VARIOS

SERVICIO Y REPARACION de cámaras y cubiertas. Entenza, 184.

Ministerio de Educación, Cultura y Deporte

LOS ESPECTACULOS

la semana teatral fué así

LA REVISTA Y OTRAS FRIVOLIDADES

Mariola, Pedro Peña, Irene Daina y Ricardo Muscatelli, principales intérpretes de «Especialistas en desnudos», en el Español. — (Caricaturas de Josep M.ª Serra.)

No ha sido abundante en actividades esta primera semana de agosto, en la que, tras algunas dudas, parece haberse consolidado en calor. Y precisamente por esa proximidad canicular, la frivolidad es lo que ha imperado.

Lo cierto es que Matías Colsada ha puesto en pie la segunda de sus revistas en pocos días, y ahora a uno y otro lado del Paralelo domina el panorama frívolo, con la vecindad del Victoria y del Talía, no menos entregado a estas historias verdes con ligereza de ropas.

En realidad, estas circunstancias invaden toda la ciudad, no sólo por los teatros, que al paso que vamos serán los centros de la mayor inocencia sexual, sino en la infinidad de salas nocturnas que, quién sabe cómo, encuentran abundancia de clientela propia.

Y ahí sí que se producen las más insólitas dimensiones del espectáculo. Desde lugares como el «Crazy Horse», donde el desnudo total está al servicio de una graciosa utilización de los elementos femeninos combinados con la técnica de las proyecciones, todo ello en función de una calidad estética, hasta locales casi escondidos, donde el desfile de atracciones se produce sin grandes alteraciones de las posibilidades del «strip-tease».

Lo cierto es que esto es algo así como el sarampión, que se contagia rápidamente, pero también se cura la mayor parte de las veces sin dejar huellas perdurables. Ahora estamos en pleno sarampión del sexo en la noche barcelonesa, y se rompen fronteras que parecían inmutables. Pero empiezan a aparecer signos de mejoría, ya que la saturación del mercado tiene estas consecuencias

EL ESPECIALISTA

Este comentario nos lo ha inspirado el título de esta nueva revista de Colsada, «Especialista en desnudos». Una revista que tiene más de vodevil al uso, ya que cuenta con un extenso libro, recargadísimo de situaciones adecuadas para que Pedro Peña, desgajado de la titular del Apolo para hacer rebrotar el género en el Español, tiene ocasión de amplio lucimiento.

Es evidente que en este género teatral lo que realmente importa es la figura femenina, las integrantes de los ballets —lo que antes eran, poco más o menos, las vicetiples— cuanto más generosas en mostrar sus encantos, mejor, y los números musicales. Y, sin embargo, la clave del éxito está en el libro. O por lo menos en eso trabajan los autores.

La historieta del «Especialista en desnudos» es corta, pero las posibilidades cómicas que le saca Pedro Peña, por otra parte excelente creador de tipos, es muy amplia. Y las carcajadas están, en el balance hipotético del estreno, mucho más arriba que todos los restantes alicientes del espectaculo.

DATOS DE SIETE DIAS

ESPECIALISTA EN DESNUDOS, revista cómica original de Jiménez y Allén, música de los maestros Dolz y Soto, con Mariola, Pedro Peña, Irene Daina, Ricardo Moscatelli, Jesús Molina, José Cembreros, Ricardo Arroyo, Raquel Ortuño, Carmen Carrión y los ballets «Grup Euro Danz» y «¡Viva Las Vegas!». Dirección coreográfica de Antonio del Castillo. Dirección escénica de Pedro Peña. Dirección Colsada. Teatro Español. Día 1.

Además, es evidente que la parte hablada, bastante cuajada de frases de doble sentido y con sal gorda por todas partes, ocupa en tiempo el bloque principal de la representación, en competencia directa con los números musicales, los desfiles espectaculares y las evoluciones de los ballets.

Por ello, son los actores los que cargan con la responsabilidad del éxito, y llevan su peso con fluidez, colaborando también en ello la primera vedette, la argentina Mariola, a la que ya vimos hace un verano con otra obra de parecido corte. Como es guapa, espléndida y habla con gracia, tiene ganado lugar entre los muchos admiradores de la revista.

UNA CIRCUNSTANCIA REITERADA

Hemos hablado hasta ahora de cómicos, bailes y evoluciones. Pero habrá también que hablar de música, porque ésta siempre ha sido elemento decisivo en el género.

Lo malo es que desde que se implantaron las grabaciones magnetofónicas, la música es un elemento que se nos sirve en lata. Y la cosa va en ascenso continuo. Desaparecieron los antiguos restos de orquesta, y el último paso ha sido el que también las canciones se grabaran, con lo que ya no hay posibilidad de saber si las vedettes saben cantar o simplemente mueven la boca con arte supremo.

La verdad es que ya casi nadie se deja engañar, y sabe a qué atenerse con las posibilidades canoras de las figuras que están sobre el escenario. A pesar de lo cual, aplauden con entusiasmo incluso en cuadros de esta revista como aquel de los mexicanos, en el que los cómicos cantan con mejor voz de la que tuviera Jorge Negrete, al supuesto corrido. Como es natural, los nutridos aplausos del momentos no pudieron dar con la respuesta de visar el número, porque la cinta ya había pasado camino de su nueva intervención. Gajes de la técnica.

Bromas aparte, habrá que empezar a pensar que hay fórmulas aplicables, sin necesidad de recurrir a esos milagros de la técnica que son capaces de poner la voz de Caruso en boca del señor Moscatelli, por ejemplo. O aceptar que esto sea así, pero sin premiar más mérito que el que tiene el mimo que así presta su apostura a los arpegios ajenos o a los propios pasados por el filtro de los transistores.

Las revistas de hoy son de principio a fin un gigantesco «escala en hi-fi» sin que nadie se moleste por ello. Acaso por comodidad.

Yo tampoco lo hago, aunque me gustaría que fuera de otro modo. Pero a la hora de juzgar, olvidemos la canción, ya que ha pasado a ser «otra cosa».

Salvador CORBERO

SUS ESPECTACULOS PREFERIDOS
REVISTAS COLSADA
TEATROS
APOLO * ESPAÑOL
6'15 TARDE 10'45 NOCHE 6'30 TARDE 11 NOCHE
TANIA
DORIS
LUIS CUENCA *
ESTRENO
LA CASA · del · PLACER
* MARIOLA
* PEDRO PEÑA
ESTRENO
ESPECIALISTA · en · DESNUDOS
Ballets sensacionales
un derroche de Presentacion
2 ESPECTACULOS * FABULOSOS
CON LA GARANTIA DE...
Revistas COLSADA

el sexy show más oosadooo
NO ES EXCLUSIVO DE LA NOCHE
El nuevo y revolucionario espectáculo de FRIENDS se presenta también por la tarde y a precios de tarde.
SOLO POR 300 PESETAS
BAILE, CONSUMICION Y ESPECTACULO
¿Puede haber una tarde mas completa?
Pases espectáculo: Domingo a las 7,30
De lunes a jueves a las 8
¿HAY OTRA HORA MEJOR PARA VD.?
(Pases noche consulte cartelera salas fiesta)
FRIENDS
Balmes, 245 * Telf. 217 45 99

TEATRO TALIA
TARDE, 6.15. NOCHE, 10.45
ESPECTACULOS JUAN RUIZ PRESENTA
EL BOOM DEL AÑO 1977
"LA SEXY CATETA"
CON LITA LARA
JUAN FLORES
PABLO ISASI
CON LA COLABORACION DE
CLIMPIA TORRERO
MAITE RIVELO
Gran Ballet
THE CATETA'S GIRLS
musical arrevistado con destape, picante, divertido

CAMPANYA MUNICIPAL DE TEATRE 77
PER UN TEATRE AL SERVEI DEL POBLE
Assemblea d'actors i directors i Professionals autònoms
Barcelona, maig-desembre 1977
Grec'77
9·10·11 12·13·14 Agost 10:30 nit
Companyia La Roda presenta
Edip de Sófocles
adaptació Jaume Vidal Alcover
TEATRE GREC 77
Preu únic 150 ptes.
venda anticipada de localitats a la plaça Catalunya.
autobusos al finalitzar l'espectacle fins a la plaça Catalunya.

EDEN DIAMANTE
BONANOVA BAILEN
PALADIUM
HOY, LUNES
¡Por fin vuelve el «FUNES» que tanto ansiaba ver!
UN BARULLO GIGANTESCO PARA UNA PELICULA DIVERTIDISIMA!
En aquel ballet la disciplina era férrea, inflexible, inexorable...
¡ESO SE CREIA EL DIRECTOR!
LOUIS DE FUNES
EL HOMBRE ORQUESTA
UN FILM DE SERGE KORBER
CON NOELLE ADAM Y OLIVIER DE FUNES
UNA REALIZACION BAUMONT-INTERNATIONAL
EASTMANCOLOR-FRANSCOPE
VER COMPLEMENTOS EN CARTELERAS
(AUTORIZADA PARA TODOS LOS PUBLICOS)

Ministerio de Educación, Cultura y Deporte

ECOS de la escena

UN AÑO MAS, LOS CICLOS DE «CAVALL FORT»

El año pasado, los «Cicles de Teatre per a nois i noies» de «Cavall Fort», cumplieron diez años de vida, llenando buena parte de los domingos del año, con teatro infantil y juvenil catalán, el escenario del Teatro Romea.

En tantas ocasiones hemos hecho en estas mismas columnas elogio de la labor llevada a cabo por los directivos de «Cavall Fort» y en forma especial por su entrega y entusiasmo, por Martí Olaya, que resultaría inútil insistir sobre ello. Fue el suyo, en los primeros años, un empeño de rescate del catalán a nivel de las nuevas generaciones, que está fructificando de forma notable, y además dejando una hermosa herencia en favor del teatro.

Por ello, considerámos importante el anuncio de que el próximo otoño, una nueva edición de estos ciclos juveniles estará en el Teatro Romea, a través de diez representaciones consecutivas, con dos estrenos, y una reposición interesante. Ya que ello significa una continuidad beneficiosa para el pobre teatro cátalán, tan necesitado de todos los apoyos y de todas las iniciativas, para salir de un marasmo que en estos momentos se justifica muy escasamente.

El Ciclo se iniciará el 10 de octubre para finalizar el 18 de diciembre y aun cuando la programación todavía no está definitivamente estructuradā, se trabaja sobre cuatro espectáculos distintos.

El primero de ellos será el estreno de una divertida versión de «Miles Gloriosus», a cargo del grupo «Udecuc», bie nconocido por sus montajes de «Supertot», «El somni de Bagdad», etc.

De este espectáculo, como del otro estreno, con el que se clausurará el Ciclo, se darán tres representaciones consecutivas, y dos de la reposición de «La Caputxeta i el llop», la obra de Josep Vallverdú que puso en pie «Joventut de la Faràndula» de Sabadell, y que ha sido la más representada de las comedias estrenadas en «Cavall Fort». Tanto es así, que se han confeccionado nuevos decorados.

El espectáculo que completará la programación será seguramente «El Duc Meu-Meu», de Xesc Barceló, según la versión realizada por el Grup del Casal de Mataró.

Y el estreno que cerrará el Ciclo en diciembre, será nada menos que una versión de «Els tres Mosqueters», en la que están trabajando arduamente Jaume Batiste y el grup «Aula de Teatre de l'Institució Montserrat».

Una buena programación, pero aún mejor noticia, al saber que se consolida la continuidad de los ciclos matinales del Romea.

S. C.

aribau cinema

¡4.ª SEMANA TRIUNFAL!

¡UN TITULO DE ORO EN LA HISTORIA DEL CINE!

¡LA MAS ALEGRE, ROMANTICA, Y MELODIOSA PELICULA DE TODOS LOS TIEMPOS!

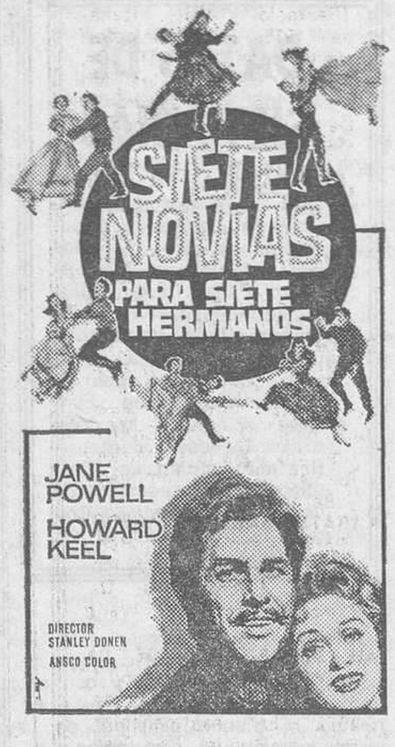

mini-noticias

Completadas las cuentas de ingresos y gastos...

...del festival homenaje a Mario Cabré, celebrado el 6 de julio pasado en la plaza de toros Monumental, Luis del Olmo, Enrique Patón, Juan Soto Viñolo y Fernando Vinyes, que formaban la Comisión Organizadora del agasajo, han acudido a Benicassim, para hacer entrega a Mario del importe total de los beneficios.

Otra jornada de encontradas emociones para nuestro querido amigo, como la que vivió hace unas semanas cuando acudimos quienes trabajamos en el anterior homenaje de Romea, para entregar recuerdos y dinero de aquella noche inolvidable en la calle del Hospital.

La cantidad recaudada en la Monumental, incluyendo también las 273.600 pesetas conseguidas con la «Fila 0», fue de 4.212.134, a lo que hay que descontar los gastos, que subieron a 1.716.022,20. En consecuencia, los beneficios entregados a Mario Cabré fueron de 2.496.111,80, que con las casi ochocientas mil logradas en Romea, superan los tres millones y cuarto de pesetas. Aun cuando el dividendo de amistad, alcanzado en estos dos homenajes, haya sido infinitamente más amplio y también más rentable para el valor moral de Mario, en su lucha contra la enfermedad.

Como punto final, y hablando de certámenes...

... de Teatro, hemos recibido noticias de Antonio Joven, que al frente del Taller de Teatro de Barcelona, se encuentra en Murcia, para tomar parte en el VIII Certamen Nacional de Teatro del Mar Menor, en San Javier.

El grupo barcelonés actuará pasado mañana, por la noche, y representará «El inmortal», de Alfonso Jiménez Romero.

CALDERON

MAÑANA, tarde y noche VUELVE...

... UNA OBRA DE «SUSPENSE» NO SUPERADA

balmes sala especial

HOY, TARDE

ESTRENO DE LA MAS RECIENTE PELICULA DE

SYLVIA KRISTEL

Sensual, fascinante, sugestiva, pero... ¡Con su carga erótica de siempre!

EL GRAN MITO EROTICO DEL CINE EUROPEO

(En V.O. con subtítulos en español)
(Autorizada mayores de 18 años)

VERSALLES

(Refrigerado)

Mallorca, 473. T 236-49-54

LA HISTORIA DEL MAYOR ESTACADOR DE FRANCIA

¡PROCESO POR LA ALTA SOCIEDAD BURGUESA!

JEAN-PAUL BELMONDO

STAVISKY

con

CHARLES BOYER

PREMIADO POR LA ASOCIACION DE CRITICOS DE NUEVA YORK 1975

ANNY DUPEREY

UN FILM DE ALAIN RESNAIS

Eastmancolor

ADEMAS:

EL HOMBRE DEL CADILLAC

Louis de Funes

Fémina Icec

HOY, TARDE

¡TREPIDANTE ESTRENO!

¡EL MAYOR ESPECTACULO DE INTRIGA!

NOTICIA URGENTE:

«Seis personas, entre ellas un niño de pocos meses de edad, han desaparecido misteriosamente en una tranquila playa de California.»

JOHN HUSTON • SHELLEY WINTERS • BO HOPKINS

CON LA ESPECIAL COLABORACION DE

HENRY FONDA

MUSICA STELVIO CIPRIANI TECHNOVISION

DIRECTOR OLIVER HELLMAN TECHNICOLOR

(AUTORIZADA TODOS LOS PUBLICOS)

Un film de BRIAN DePALMA con SISSY SPACEK
JOHN TRAVOLTA · PIPER LAURIE Color

«Un filme apasionante, complejo, psicologista, extraño y... terrorífico.»

(«La Vanguardia»)

«Hacía tiempo que no veía tan asustado a un público.»

(«Mundo Diario»)

«El público, en dos o tres ocasiones, no pudo reprimir el grito con el que daba rienda suelta a su horror contenido.»

(«La Prensa»)

urgel cinema

Ministerio de Educación, Cultura y Deporte

cine novedades de la semana

Intestinos al relieve, plato de moda. - Cine político, hasta cierto punto. - El tremendo amor de las casas y las cosas.

Como si quiera corresponder a los pocos excesos que el termómetro viene haciendo en estos días, también el cine de este verano del 77 se mantiene en unos niveles de intensidad muy aceptables, rebajados incluso por aquella tendencia, fruto de la íntima nostalgia del tiempo pasado, que en cada estío demuestran los locales para reponer títulos más o menos famosos.

Tan moderado ha empezado agosto —mes de avalanchas en años anteriores— que sólo dos referencias a la aventura se han «perpetrado» en los últimos siete días, un «eastern» con manos poderosas, llevado a buen ritmo, pero sin hallazgos alucinantes, y una versión caricaturesca de las películas de «agentes secretos», que se han multiplicado por cuatro al haberse encomendado la acción a «Los Charlots», famosos fuera de nuestras fronteras, y bastante más moderados en el interior.

Pero todo ello no ha rebajado el interés de la semana, con tres películas sobre las que cabe la discusión.

Hace un par de años, vimos esta «Carne para Frankenstein» inspirada por el dúo Andy Warnol-Paul Morrisey, aunque lleve la firma de Anthony Dawson, en la Semana de Cine en Color, de Barcelona.

Como presentarla en toda su dimensión costaba mucho dinero, la película se pasó entonces en «plano» y sólo quedaba en ella el desmadrado concepto del «grand guignol» que apenas matiza un concepto de irónico humorismo, omnipresente en la proyección.

Ahora, con el aditamento de las obligaas gafas polarizadas que entregan a la entrada, los intestinos de los monstruos y sus creadores, salen disparados de la pantalla con la misma fuerza y precisión que los murciélagos que, como golpe de efecto, vuelan cara al espectador. Es un aliciente extra de un film que, en definitiva, no es más que una mirada irónica y hasta cierto punto erótica, sobre el viejo mito del hombre, capaz de construir otro hombre... cuando tan fácil y agradable es fabricarlo a la antigua usanza.

* * *

Pocas películas de Losey —las últimas, tan sólo— han llegado a las pantallas españolas en su momento oportuno. Y aun cuando ahora ya conocemos prácticamente toda su filmografía, con el estreno de «El asesinato de Trotsky», a los cinco años de su realización, ha sido una aproximación a retazos y con vaivenes, que en muchas ocasiones han dificultado la comprensión del trabajo creador.

Con una relativa aproximación realista a la historia —hay personajes de más y algún otro auténtico ho sido traicionado— y una visión surrealista que busca encajar dentro del suarrealismo permanente que se ofrece en México, Losey ha relatado el asesinato de Trotsky. Obviando un tanto las razones profundas del mismo, aun cuando toma partido desde el primer momento al lanzar la acusación. La película es una crónica del suceso, dejando a sus personajes indefinidos, incluyendo en especial a Ramón Mercader, que convierte en un ser secundario que sólo adquiere auténtica personalidad al cometer el asesinato. Por estas dos marginaciones, las de la causa, las de sus intérpretes, este es un cine político, sólo hasta cierto punto.

* * *

Juan Buñuel, hijo del maestro, ha hecho hasta ahora una sola historia, en su paso por el cine, aunque la misma haya sido suministrada a los espectadores a través de varias películas. Algunas ya vistas en nuestras pantallas, y la primera de las cuales nos llega ahora, aunque ya mereciera en 1973, el Gran Premio del Festival Internacional de Cine Fantástico y de Terror, de Sitges.

Se trata de un relato sugerente, lleno de posibilidades de lectura, inquietante y que, fruto de la casualidad su coincidencia física barcelonesa, tiene un cierto parecido con la «Carrie», de Brian de Palma. Permanente interesado por la parapsicología, Juan Buñuel ha escrito a su manera una insólita historia de amor. Y el resultado es una excelente película, lo mejor que hasta ahora han conseguido y también lo más personal de su carrera, que sigue marcada por las influencias de esa casa enamorada.

INTERINO

LOS ULTIMOS ESTRENOS

CARNE PARA FRANKENSTEIN (Fantasio, 1-VIII). Italiana, 1975. En technicolor, techniscope y 3-D. Dr. Anthony Dawson. Con Udo Kier, Joe Dallesandro y Dalida Di Lazzaro. Boccascio.

EL ASESINATO DE TROTSKY. (Maryland, 1-VIII). Italiana, 1972. En technicolor. Dr. Joseph Losey. Con Alain Delon, Richard Burton, Romy Schneider, Valetina Cortese y Giorgio Albertazzi. Izaro.

DESDE HONG KONG CON AMOR. (Principal Palacio, Dorado y Liceo, 1-VIII. Francesa, 1976. En eastmancolor. Dr. Yvan Chiffre. Con los Charlots, Miskey Rooney, David Tomlinson y Bernard Lee.

KARATE, MANO DE ACERO. (Petit Pelayo, 1-VIII.) Hong Kong, 1976. En technicolor y cinemascope. Dr. Chang Chen. Con Wang Chung y Ti Lung.

AU RENDEZ-VOUS DE LA MORT JOYEUSE. (Publi-1, 5-VIII). Franco-italiana, 1972. En eastmancolor. Dr. Juan Buñuel. Con Françoise Fabian, Jean-Marc Bory, Yasmine Dahm, Claude Dauphin y Renato Salvatori. V. O. Films.

Semana Internacional de Cine de Barcelona

Para la próxima celebración de la Semana Internacional de Cine de Barcelona, que tendrá lugar del 1 al 8 de octubre de 1977, están preparándose una serie de actos culturales, entre los que cabe destacar el homenaje al cine soviético en su 60 aniversario, para el que se ha seleccionado en principio los títulos siguientes: «La Tierra», «La madre», «El joven Máximo», «Tchpalev», «El 41», «Andrej Roulov», «La llave sin derecho a entregar», «La palabra indefensa», «Pido la palabra» y «Ellos lucharon por la patria».

Asimismo se está preparando una retrospectiva del cine musical de Busby Berkeley, con los siguientes títulos: «Whoopee», «The kid from Spain», «Gold Diggers of 1933», «Footlight parade», «Roman Scandals», «Wonder bar», «Fashions of 1934», «Dames», «Gold Diggers of 1935», «In caliente», «Gold Diggers 1937», «The 42nd Straeet», «The Varsity Show», «Million dollar mermaid», «Strike up the band», «Babes on Broadway», «The gang's all here».

Por otra parte, habrá una mesa redonda sobre el tema «El control democrático de los medios audiovisuales», en el que participarán expertos españoles y extranjeros.

PRINCIPAL PALACIO DORADO

A partir de hoy, tarde, ¡excepcional programa!

¡ESTRENO!

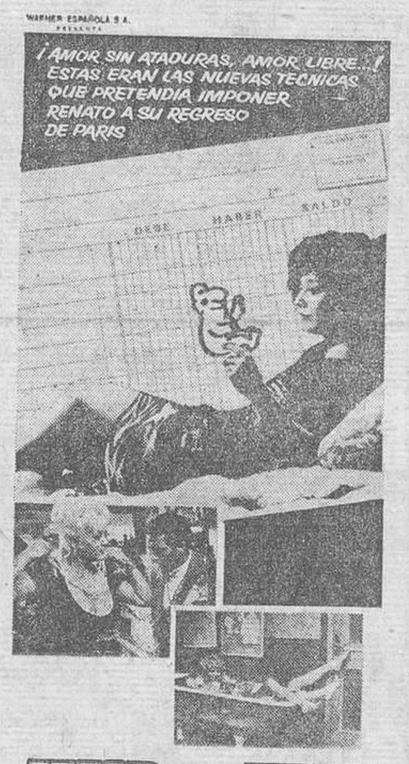

AMOR CASI... LIBRE

JOSE MORATALLA • MARIA FERNANDA
ANGELES MACUA • BEATRIZ GALBO
EMILIO LAGUNA • FERNANDO RUBIO

director FERNANDO MERINO

GUION Manuel Summers, F. Lara, F. Summers

Una producción PARAGUAS FILMS S.A. KALENDER FILMS S.A.

(Autorizada mayores de 18 años)

Cuando HARRY empuña su «MAGNUM del 44» la acción se pone al rojo vivo

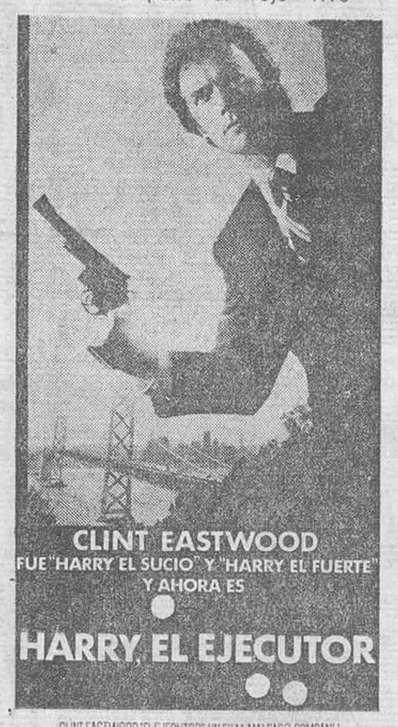

CLINT EASTWOOD "EL EJECUTOR" UN FILM MALPASO COMPANY con HARRY GUARDINO • BRADFORD DILLMAN • TYNE DALY. Guión de STIRLING SILLIPHANT y DEAN RIESNER. Argumento de GAIL MORGAN HICKMAN y S.W. SCHURR. Productor ROBERT DALEY. Personajes creados por HARRY JULIAN FINK y R.M. FINK. Dirección JAMES FARGO. Música de JERRY FIELDING • PANAVISION. Color por DE LUXE. De Warner Bros. Una Compañía Warner Communications

¡EL MAS MEMORABLE FINAL PARA «EL GRAN CICLO»!

Tras el apoteósico triunfo de

CANDILEJAS - LA QUIMERA DEL ORO - LUCES DE LA CIUDAD y TIEMPOS MODERNOS

y como colofón al

«CICLO HOMENAJE A CHARLES CHAPLIN»

ABC CINEMA

Ofrecerá a partir de

HOY, TARDE

Excelsior

¡4.ª SEMANA DE EXITO!

TIEMBLE DE RISA EN SU BUTACA CON LA ESPECTACULAR PERSECUCION DE FANTOMAS

POR EL TENAZ Y ASTUTO

Louis de Funes

(APTO PARA TODOS LOS PUBLICOS)

CINE MARAGALL

paseo maragall 83-85 • t 255 21 73

de LUNES a MIERCOLES
prosiguen las jornadas cinéfilas, esta semana con
DOS VIOLENTOS y SALVAJES
TITULOS DEL POLEMICO PECKINPAH

Un film de Sam Peckinpah

PAT GARRETT Y BILLY THE KID

JAMES COBURN
KRIS KRISTOFFERSON • BOB DYLAN

DUSTIN HOFFMAN

EN EL FILM DE SAM PECKINPAH

PERROS DE PAJA

con SUSAN GEORGE

EXCLUSIVA BARCELONA

américa

¡ACCION TREPIDANTE!

UD. también admirará a

ROCKY 3 OSCAR DE LA ACADEMIA

12 SEMANAS

TIVOLI

(Mayores 18 y 14 acompañados)

Ministerio de Educación, Cultura y Deporte

REGIO VISTARAMA PALACE

PALACIO BALAÑA

HOY, TARDE, ¡ESPECTACULAR ESTRENO!

DESAPARECIDO VUELO 23 EN EL TRIANGULO DE LAS BERMUDAS...
PASAJEROS ATRAPADOS BAJO EL AGUA...

AEROPUERTO '77

Una producción JENNINGS LANG

Con JACK LEMMON

LEE GRANT • BRENDA VACCARO • JOSEPH COTTEN • OLIVIA DE HAVILLAND
DARREN McGAVIN • CHRISTOPHER LEE • GEORGE KENNEDY
JAMES STEWART como Phillip Stevens

Guión de MICHAEL SCHEFF y DAVID SPECTOR

Historia de H.A.L. CRAIG y CHARLES KUENSTLE . Música de JOHN CACAVAS
Dirigida por JERRY JAMESON . Producida por WILLIAM FRYE . Productor Ejecutivo JENNINGS LANG
Efectos Especiales ALBERT WHITLOCK Inspirada en la película "Aeropuerto" basada en la novela de Arthur Hailey
Una película Universal . Technicolor®. Panavisión®

DISTRIBUIDA POR:
Cinema International Corporation

(Autorizada mayores de 14 a ños y menores acompañados)

Ministerio de Educación, Cultura y Deporte

TOROS

Extraordinarios festejos taurinos para los próximos días 11, 14 y 15 de agosto en la plaza de toros Monumental

Sensacional es sin duda alguna el cartel que se ha confeccionado para el próximo jueves día 11 de agosto y que tendrá por marco nuestra incomparable plaza de toros Monumental, ya que en ella tendrá lugar la esperada repetición para los amantes del bello y arriesgado arte del toreo a la jineta, de las máximas figuras de tan apasionante y espectacular espectáculo como son don Alvaro Domecq, José Samuel Lupi, Manuel Vidrié y el jovencísimo pero consagrado artista lusitano Joao Moura, los cuales compitiendo en buena lid, vienen deseosos de dar cada uno por separado y luego por parejas un verdadero curso de toreo ecuestre. Los toros que lidiarán estas máximas figuras pertenecen a la acreditada ganadería de D. Manuel Sánchez Cobaleda, dando comienzo tan apasionante espectáculo a las seis y media en punto de la tarde.

Apoteósico y verdaderamente sensacional «cartel de feria» es el que se anuncia para el próximo domingo día 14, el cual tendrá lugar en nuestro primer coso, ya que los queridos y admirados diestros que componen este cartel bien pueden ser calificados de toreros de «campanillas». Esta sensacional terna está encabezada por la gran figura del toreo Curro Romero, el cual seguro que viene dispuesto a desparramar por nuestro albero sus mejores esencias toreras, con él actuará el admirado diestro Paco Alcalde y cerrando tan magna combinación la deseada repetición del nuevo «toricantano» Juan Ramos, que tan grata impresión causó en su actuación pasada, día en que fue doctorado. Los toros que se han apartado para tan magna ocasión ostentarán la divisa salmantina de D. Antonio Pérez de San Fernando, dando comienzo a las seis y cuarto en punto de la tarde.

Para el lunes día 15 de agosto, otro sensacional acontecimiento en la Monumental, ya que en ella actuará nuevamente la sensacional torera Mary Fortes, la cual demostró ante nuestra entendida afición que no importa el sexo, cuando el arte y el saber estar en el ruedo se lleva dentro. Con esta maravillosa y excepcional artista actuarán los admirados diestros Angel Risueño y Andrés Moreno, lidiando seis seleccionados novillos de la acreditada ganadería jienense de los Sres. Hijos de Bernardino Jiménez. Tan extraordinario acontecimiento dará comienzo a las seis y cuarto en punto de la tarde.

Las localidades para poder asistir a todos estos espectáculos las podrán adquirir como es costumbre en las taquillas de la empresa, calle Muntaner n.º 24, teléf. 253-38-21 y en las plazas de toros Monumental y Arenas.

Este año habrá temporada de Joan Capri en...

...el Teatro Romea, local donde el genial cómico catalán ha conseguido sus más estruendosos éxitos. Y con una novedad importante, ya que hasta ahora, Capri intervenía en el libro de las obras que estrenaban, pero sólo a partir de la adaptación de trama y personajes a su estilo. En esta ocasión, Joan Capri trabaja directamente en el libro, en colaboración con un veterano autor que así volverá a estrenar en un escenario.

La obra la están escribiendo ahora, mancomunadamente, Xavier Regas y Joan Capri, y aunque el título no es ni con mucho definitivo, de momento se la llama «Que espera, no desespera». Habrá que esperar, sin desesperar, hasta el próximo noviembre, fecha prevista para el estreno.

El próximo fin de semana celebra su fiesta...

...mayor la localidad pirenaica francesa La Tour de Carol. Y la noticia tiene relación con esta sección, ya que es la única localidad del otro lado de la frontera que tiene dedicada sus festejos integramente al catalán. Conciertos, ballades de sardanes, danzas y teatro. En este último apartado, una representación de teatro juvenil, con «La Caputxeta i el llop», de Vallverdú, y otra para los mayores, con «Les Garces» de Ignasi Iglesias. Es decir, mucho más que en cualquier villa situada en la Catalunya de este lado de la frontera artificial que separa España y Francia.

Por otra parte, y todavía sin desligarse...

...del tema de Sitges, hay un proyecto de desarrollar en forma paralela, del 15 al 25 de octubre, en el Festival Nacional, un ciclo dedicado a la presentación de teatro infantil, con la posible participación de «Putxinel-lis Claca», «Els Comediants», «Les tres terres», etcétera.

La propuesta de este ciclo paralelo está apoyada por la «Associació de Venis del Mar», una de las entidades públicas más dinámicas y comprometidas de Sitges, si juzgamos a partir de su trayectoria durante el último año.

Mientras ello ocurre, Jordi Morell, empresario...

...que logró poner en marcha el «Don Juan Tenorio» de Capri-Mary Santpere el año pasado, tiene una comedia entre manos, con el proyecto de ponerla en pie en Romea en las postrimerías de septiembre.

La comedia es de un famoso, el amer cano Peter Nichols, y su título castellano es «No me olvides nunca». Pero se está trabajando en una adaptación catalana por parte de Enrique Ortenbach y Jaume Nadal, y con José María Loperena como director.

En el proyecto inicial, esta semana que hoy...

...se inicia debía ser la última de la programación de verano del Grec-77, con la presentación de la versión del «Edip, rei» de Sófocles, a cargo de la Companyia La Roda.

Pero como el tiempo parece entrar en un momento de franca mejoría, todas las posibilidades es de que la campaña se prolongue por lo menos otras dos semanas, en busca de paliar el tiempo perdido a base de suspensiones producidas por causas meteorológicas, riesgo inevitable en las representaciones al aire libre, y más en un verano tan inestable

Hall» nuevamente vedette de la Semana Inter- Woody Allen con «Annie nacional de Cine de Barcelona

Woody Allen presenta en la Semana Internacional de Cine de Barcelona su último y más incisivo filme, consistente en un estudio sobre sus relaciones con Diane Keaton, que ha sido su compañera en sus últimos cuatro filmes. «Annie Hall» es una de las reflexiones más inteligentes sobre las relaciones de una pareja contemporánea y al mismo tiempo es una notable comedia.

Concebida en un lenguaje humorístico, sigue la línea de su director predilecto ingmar Bergman, recordando el filme «Escenas de un matrimonio», en cuanto al tema, y «Fresas salvajes» o «La hora del lobo» en cuanto al lenguaje. Asimismo utiliza nuevos recursos no habituales en la comedia. De esta forma Woody Allen, de manera sorprendente, consigue mantener el carácter profundo y emocionante de una historia de amor sin perder el tono sarcástico.

«Annie Hall» ha sido considerada por la crítica como la película de mayor calidad del año. Al igual que en Hollywood, el cine de parejas ha alcanzado una notable fama, como el caso de Spencer Tracy y Katherine Hepburn, Woody Allen y Diane Keaton, en sus cuatro comedias anteriores, se han convertido en la pareja mán «inn» del momento. Su última colaboración en «Annie Hall» es, al mismo tiempo, la más inteligente en los tres aspectos de comedia, historia de amor y expresión artística.

CAPITOL

¡3.ª Y TRIUNFAL SEMANA DE UN PROGRAMA DE ESCANDALO!

ERA UN GRANUJA SIMPATICO... Y CAPAZ DE JUGARSE EL PELLEJO POR UNA MUJER

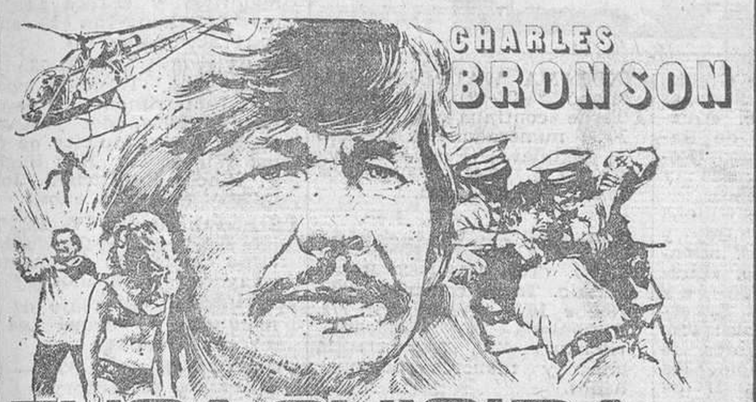

FUGA SUICIDA COLOR

CON ROBERT DUVALL · JILL IRELAND DIRECTOR TOM GRIES

«...NADA MENOS QUE EL ACTO SEXUAL BAJO LAS AGUAS...»

A. MARTINEZ TOMAS («La Vanguardia»)

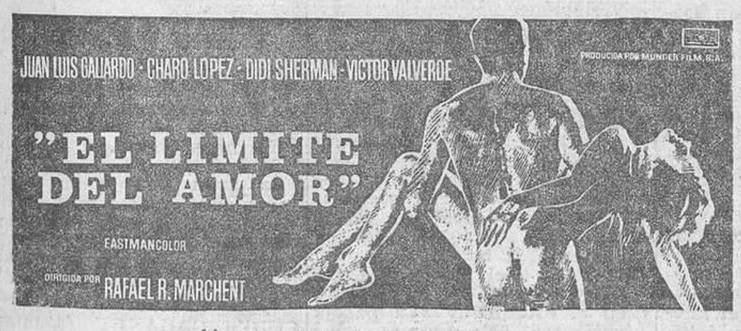

(Autorizada mayores de 18 años)

LAS DOS CARAS DE LUDWIG EN ARKADIN 2

IMPORTANTE:

Compruebe atentamente el calendario de la presente semana para atender debidamente la demanda del público

HOY y días pares (8-10-12-14) ahora 3 SESIONES —4.15, 7.15, 10.15— para la visión heterodoxa de SYBERBERG «LUDWIG, REQUIEM POR UN REY VIRGEN»

MAÑANA y días impares (9-11-13) exclusivamente 2 SESIONES —6 y 9.30— para la visión ortodoxa de VISCONTI «LUIS II DE BAVIERA» (V.O. SIN subtítulos)

ROMA 11 SEMANA DE ESTRENO

Excepcionalmente y a petición del público continúa por su extraordinaria calidad la película más unánimemente elogiada

...Y ASI FUE COMO EL ABATE GIACOMO CASANOVA PERDIO SU VOCACION Y SU VIRGINIDAD

DIORAMA EN SU 11.ª SEMANA DE ESTRENO

¡Ahora sin cortes!

Una denuncia al mundo sobre la corrupción y el vicio que amenaza la humanidad

ADEMAS:

PIEDRA LIBRE

con MARILIN ROSS (La Raulito)

CONDAL · NAPOLES

Avda. del Marqués del Duero, 91 Tel. 242 31 32

Avda. Padre Claret, 168 Tel. 236 51 25

PRESENTAN A PARTIR DE HOY LUNES

extraordinario programa

ADEMAS

SCORPIO

BURT LANCASTER * ALAIN DELON

Ministerio de Educación, Cultura y Deporte

PETIT PELAYO

Sesión continua desde las 10 de la mañana

¡¡LA ACCION Y LA EMOCION SE DESBORDAN A TORRENTES!!

El filme más impresionante y desgarrador de cuantos nos han llegado a nuestras pantallas sobre las luchas orientales

SUS GOLPES ERAN TERRIBLES, PELIGROSOS, CERTEROS...

¡¡MORTALES!!

UNICAMENTE MAYORES DE 18 AÑOS

CINE PROMO

películas de SUPER-8 para su intimidad

SI TIENE MAS DE 18 AÑOS SOLICITE CATALOGO A CINE PROMOCION APARTADO 9379 BARCELONA Tel. 239 0719

CINE VERDI Verdi, 32 tel 2285133

PRESENTA A PARTIR DE HOY LUNES

UNA PELICULA QUE MUESTRA LA ESPAÑA DE HOY, LA TRANSICION HACIA LA DEMOCRACIA...

un film de J. A. BARDEM con ALFREDO LANDA

EL PUENTE

ADEMAS •DELON• •TRINTIGNANT• FLIC STORY

CARTELERA

TEATROS

APOLO. (Tel 241-40-06.) — El Palacio de la Revista. El teatro más acreditado de Barcelona. Hoy, 6'15 tarde y 10'45 noche. Colsada ofrece al rojo vivo la reaparición de su compañía titular de Revistas con Tania Doris, la vedette de Barcelona, y el fabricante de carcajadas Luis Cuenca, en el clamoroso éxito de la vodevilesca revista cómica LA CASA DEL PLACER, espectáculo moderno. Un gran montaje al estilo de París, Londres o Nueva York, bajo la dirección del coreógrafo Ricardo Ferrante. Para mayores de 18 años. Espectacular alarde mujeril. Desplazamientos inmejorables. Autobuses 20, 57 y 64 y metro Lesseps, estación Pueblo Seco, lo dejarán en la misma puerta del teatro. Venta anticipada de localidades. Miércoles descanso de la Cía.

BARCELONA. (Tel. 318-94-97.) Hoy descanso de la compañía. Mañana tarde, 6'30, noche 10'45. Central de espectáculo presenta el musical-rock satírico - sensual: THE ROCKY HORROR SHOW, de Ricard O'Brien. Un auténtico éxito mundial. Precios especiales en vacaciones: Butaca platea 200 ptas. Anfiteatro 100 pesetas.

ESPAÑOL. (Tel. 241-01-10.) — Tarde 6'30. Noche 11, presentación de la nueva compañía titular de revistas Colsada, con la reaparición de la estrella americana Mariola, «Sexy Buenos Aires 1976», y el primer actor Pedro Peña, el cómico de la gracia seria, en el clamoroso éxito de la revista cómica conflictiva ESPECIALISTA EN DESNUDOS, con el actor cómico Ricardo Moscatelli, y la colaboración de la primera actriz Irene Daina. Por primera vez en Barcelona, el formidable ballet internacional «Briac's Dorlay Atracción». ¡¡Viva Las Vegas!! Ballet moderno y las alegres chicas de Colsada. Coreografía de Antonio del Castillo. Venta anticipada de localidades. Mañana no hay función por descanso de la Compañía.

ROMEA. (Tel. 317-71-89.) Avui descans de la Companyia. Demà, 6'30 i 10'45, el gran éxit còmic: LA CAMBRERA ES PERILLOSA.

SALO DIANA. (A.D.T.E.) — S. Pau, 85. Tel. 2414501: Ver cartelera cine.

TALIA. (Tel. 241-14-47. Refrigerado.) — Tarde 6'15. Noche 10'45: Juan Ruiz presenta la comedia musical LA SEXY CATETA, de V. Fernández. Música de Santiesteban. Con la supervedette: Lita Lara ¡Un gran reparto! y el ballet «The Cateta's Girls». ¡Carcajadas y picante! (Autorizada mayores 18 años.) Venta anticipada. Precios populares

TEATRE GREC. (Tel. 243-00-62) Campanya municipal de teatre. Del 9 al 14 d'agost, a les 10'30 nit. Companyia «La Roda» presenta EDIP, de Sófocles. Adaptació de Jaume Vidal Alcover. Preu únic 150 ptes. Venda anticipada de localitats a la Plaça Catalunya. Grec-77. Per un teatre al servei del poble.

TEATRE LLIURE. (Leopoldo, 2 Gràcia, prop metro Fontana. Tel. 227-81-13.) — Descans d'estiu. Dia 15 de setembre, a les 10'30, estrena de LEONCI I LENA.

VICTORIA. (Tel. 241-39-85.) — Hoy descanso de la compañía. Mañana, 6'15 tarde. Noche, 10'45, Balaguer y Buira presentan a Paco Morán en el superespectáculo musical: LOCO, LOCO PARALELO. Con la supervedette Jennifer Lee y el fabuloso ballet Gin Pak, con el primer bailarín Paco Navarro, Jorge Vila, Pedro Vidal, Joaquín Cardona, 30 bailarines starlets, modelos, vedettes. Coreografía de Gino Minetto. Montaje y dirección general de José Buira.

CINES

Cines de estreno

ABC. (Balmes, 306. Tel. 2185176 Refrigerado.) — Tarde 4. Ciclo homenaje a Charles Chaplin: «El gran dictador». Película: 4'15, 6'20, 8'15 y 10'20.

ALCAZAR. (Tel. 302-40-13. Refrigerado.) — Tarde 4'50. Noche, 10'20 «Cambio de sexo». (Unicamente mayores de 18 años.) Película 5, 7'05 y 10'45.

ALEXANDRA. (Tel. 215-05-06. Refrigerado.) — Tarde continua 4'15. Noche 10'25, numerada: «Elisa, vida mía». Pase película 4'30, 7'05 y 10'45. (Mayores 14 años y menores acompañados.)

AMERICA. (Tel. 223-50-09.) — «Pacto de honor» y «El retorno del dragón».

ARIBAU. (Tel. 254-51-08.) — Tarde, 4'45. Continua. Noche, 10'15: «Siete novias para siete hermanos». (Apto.) Película 4'55, 7'05 y 10'45.

ASTORIA. (Tel. 218-47-00. Refrigerado.) — Tarde continua, 4. Noche 10'30, numerada sólo viernes y sábado noche: «Asignatura pendiente». Pase película: 4.10, 6.15, 8'05 y 10'50. (Unicamente mayores 18 años.)

ATENAS. (Balmes, 365. Teléfono 247-49-80.) — Cine familiar. (Apto.) Tarde 3'30: «El genio». Además, «Grandes vacaciones», Louis de Funes.

ATLANTICO. (Ramblas, 122. Tel. 301-18-29.) — Continua 10'30 mañana. Refrigerado. Producción Walt Disney: «Hebrie, un volante loco» y «Mockey circus». (Dib.) y No-Do. (Apto.)

AVDA. LUZ. (Tel. 318-10-82. Refrigerado.) — Continua desde las 10 de la mañana: «Mash» y «El regreso a las minas del rey Salomón». (Mayores 18 años.)

BAILEN. (Tel. 207-06-44. Refrigerado.) — Continua 4 tarde: «El hombre orquesta» y «El profeta del gol». (Autorizada todos los públicos.)

BONANOVA. (Tel. 247-34-02. Refrigerado. Bigay, 6, Muntaner - Manori.) — Continua 4 tarde: «El hombre orquesta» y «El profeta del gol»

BORRAS. (Tel. 318-36-76.) — Continua 4'30: «Dumbo» y «La isla del fin del mundo». (Apto.)

CAPITOL. (Tel. 317-46-44.) — Continua desde 3'50: «Fuga suicida», 3'50, 7'05 y 10'25, y «El límite del amor», 5'20 y 8'40. (Mayores de 18 años.)

CATALUÑA. (Tel. 318-06-91). Refrigerado. Continua 10 mañana. Noche 10.30, numerada: «Cara a cara al desnudo». (Pase película: 10.20, 12.40, 3, 5.25, 7.45 y 10.45). Unicamente mayores 18 años

CALDERON. (Tel. 242-28-24). Refrigerado. Tarde continua 4.05. Noche 10.35 numerada: «Nueva York año 2012» (Pase película: 4.30, 6.20, 8.05 y 11). Mayores 18 años y mayores 18 años acompañados.

COLISEUM. (Tel. 317-89-46.) — Tarde 3'45. Noche, 10: «Mary Poppins». (Autorizada todos los públicos.) Película: 4, 6'30 y 10'30.

COMEDIA. (Tel. 318-23-96. Refrigerado.) — «Los pecados de un ardiente varón». (Mayores 18 años.) Tarde 4'10, continua. Noche 10'40 numerada. Película: 4'10, 6, 8 y 11.

CONDAL. (M. del Duero, 91. Tel. 242-31-32.) — Festivos matinal 10. «El proxeneta y la testigo» y «Scorpio».

DIAGONAL. (Tel. 217-41-03. Refrigerado.) — Tarde 4'30 continua. Noche, 10'20: «El expreso de Chicago». (Autorizada 14 años y menores acompañados.) Película: 4'40 7 y 10'45.

DIAMANTE. (Tel. 251-07-36. Riera de Horta, 44. Continua 4 tarde: «El hombre orquesta» y «O.K. patrón». (Autorizada todos los públicos.)

DIORAMA. (Plaza Buensuceso, 5. Teléfono 318-12-91. Parking al lado.) — Continua, 10'30: «El detective». Horario 10'40, 2'30, 6'20 y 10'10, y «Piedra libre»

DORADO. (Tel. 254-56-26.) — Continua. Local refrigerado. Estreno: «Amor casi... libre» y «Harry, el ejecutor». (18 años.)

EDEN. (Tel. 318-77-85. Refrigerado.) — Continua 10 mañana: «El hombre orquesta» y «El profeta del gol». (Autorizada todos los públicos.)

EXCELSIOR. (Tel. 254-75-62.) Tarde, continua, 4'15: «Fantomas contra Scotland Yard» con Louis de Funes. Película: 4'30, 6'35, 8'40 y 10'45.

FANTASIO. (Tel. 215-20-22. Refrigerado.) — Tarde a las 5: continua y noche 10'30: «Carne para Frankestein». Pase película 5'10, 7'10 y 10'45.

FEMINA. (Tel. 317-53-39.) — Hoy estreno. Tarde 4'40, continua. Noche 10'20, numerada: «Tentáculos». (Apta.) Película: 4'50, 7 y 10'45.

GOYA. (Refrigerado. Teléfono 318-19-84. Joaquín Costa, 68 esquina Ronda San Antonio. Parking Plaza Castilla.) — Secretos de alcoba» (mayores de 18 años). Tarde 4.15, continua. Noche 10'30. Película: 4'30, 6'25, 8'05 y 10'55. Matinal, a las 10'30.

LICEO. (Tel. 223-48-50.) — «Tentáculos» y «Dos golfos en el Oeste».

MONTECARLO. (Tel. 215-00-69. Refrigerado.) — Tarde continua, 4'15. Noche, 10'35, numerada: «¿Violación bajo el sol?» (Pase película: 4.30, 6.25, 8 y 11. Unicamente mayores de 18 años).

NOVEDADES. (Tel. 302-51-08. Refrigerado.) — Tarde 5'05. Noche, 9'30, numerada: «Doctor Zhivago». (Mayores de 18 años y mayores de 14 acompañados.) Película: 5'30 y 10.

PALACIO BALAÑA. (C. San Antonio, 16. Sants, esquina a calle Vallespir. Tel. 3392539) Tarde continua: «Aeropuerto 1977». Pase película 4'20, 6'20, 8'30 y 10'30. (14 y menores.)

PALADIUM. (Tel. 233-79-77. Rambla del Cazador, 2. Refrigerado.) — Continua, 4 tarde: «El hombre orquesta» y «O.K. patrón». (Autorizada todos los públicos.)

PARIS. (T. 318-21-36. Refrigerado.) — Continua desde 4'15 tarde: «El expreso de Chicago». Película: 4'15, 6'15, 8'15 y 10'30. (Mayores 14 años y menores acompañados.)

PELAYO. (Tel. 317-64-41. Refrigerado.) — Continua 10 mañana: «El fin de la inocencia». Pase película 10'15, 12'05, 1'55, 3'45, 5'36, 7'30, 9'05 y 11. (Unicamente mayores de 18 años.)

PETIT PELAYO. (T. 317-64-41. Refrigerado.) — Continua 10 mañana: «Karate mano de acero» y «Intriga internacional». (Unicamente mayores de 18 años.)

POLIORAMA. (Tel. 317-75-99. Refrigerado. Ramblas, 115). Continua 10 mañana: «Cabaret». Pase película 10'20, 12'45 3'10, 5'40, 8'05 y 10'35. (Unicamente mayores 18 años.)

PRINCIPAL PALACIO. (Refrigerado. Tel. 317-31-46. Ramblas, 27. Continua: «Harry, el ejecutor», por Clint Eastwood, y «Amor casi libre».

REX. (Avda. José Antonio, 463 Tel. 223-10-60. Refrigerado.) Tarde, 4'20, continua. Noche 10'25: «Más fina que las gallinas». Película 4'30, 6'20, 8'10 y 10'45.

RIALTO. (Tel. 218-47-40.) — «El jovencito Frankenstein» y «El puente». (14 años.)

ROMA. (Refrigerado. Aragón, 197, entre Aribau y Muntaner Parking Aribau, 63. Teléfono 253-97-45.) — «Casanova» (Mayores 18 años.) Tarde a las 4'30, continua. Noche 10'30 Película 4'45, 7'15 y 10'15.

SALO DIANA. (A.D.T.E. S. Pau, 85. Tel. 241-45-01.) — ¡Segunda semana de terrorífico éxito! de la obra maestra de Brian de Palma, director de «Carrie»: «El fantasma del paraíso», con Paul Williams y Jessica Harper. 4'26, 6'35, 8'45, 10'50, «Y... vendió su alma por el rock' n'roll...!», y el cortometraje «Tango», con Guillermina Motta. Precio único 75 ptas. ¡Diana, la perla negra del verano barcelonés!

SELECTO. (Mayor de Gracia, 175. Tel. 217-14-63.) — «El ladrón que vino a cenar», y «Harry el fuerte». (Mayores de 18 años.)

TIVOLI. (Tel. 318-60-98. Refrigerado.) — Tarde, 4'20, continua. Noche, 10'20, numerada: «Rocky». (Mayores de 18 años y mayores de 14 acompañados.) Película: 4'30, 7, y 10'45.

URGEL. (Tel. 243-79-54. Refrigerado.) — Tarde, 5 continua. Noche, 10'20: «Carrie» (Mayores de 18 años.) Película 5, 7 y 10'45.

VERGARA. (Tel. 318-12-44.) — Continua desde las 4'45: «Los placeres ocultos.» Película a las 4'45, 6'40, 8'40 y 10'35.

VERSALLES. (Máximo confort. Refrigerado). «Stavinsky» y «El hombre del Cadillac».

Salas especiales

ALEXIS 143. (Tel. 215-05-06. Vestíbulo Alexandra) continua desde 10 mañana, «Canciones para después de una guerra», de Basilio M. Patino (10'10, 12'15, 2'20, 4'20, 6'30, 8'35 y 10'35) y corto. Apto. ¡Últimos días!

AQUITANIA. Tel. 230-50-07). Refrigerado. Tarde continua 4'30. Noche 10'15 numerada: «Il portiere di notte» (Portero de noche). V. O. Subtitulada. (Pase película 4.45, 7.10, 10.40) Unicamente mayores 18 años.

ARCADIA (Tel. 228-65-16). Continua de 4.20 a 9.30. Noche, 10.15: «Dersu Uzala». V. O., de Akira Kurosawa (Oscar en 1976 a la mejor película extranjera) (4'30, 7'10 y 10'25) y corto. Apto.

ARKADIN 1 (Trav. de Gracia, 103. Tel 228-94-27). Sesiones 4, 6'15, 8'30 y 10'45, «Queridísimos verdugos», de Basilio M. Patino y corto (Película: 4'10, 6'25, 8'40 y 10'55). Mayores 18 años.

ARKADIN 2 (Trav. de Graci,a 103. Tel. 228-94-27). Hoy y todos los días pares, sesiones 4'15, 7'15 y 10'15, «Ludwig, réquiem por un rey virgen». V. O. de Syberberg y corto. (Película: 4'25, 7'25 y 10'25). Mayores 18 años. (Mañana y todos los días impares, «Luis II de Baviera»).

ARS (Atenas, 27. Tel 211-75-43) Sólo hasta el 18 de agosto, continua desde 4'15, «Teorema», de Pasolini (4.15, 7.35 y 11) y «La escalera», de Donen (6 y 9'25) y «Noticiari Català». Mayores 18 años.

MARYLAND. Tel. 301-70-94. Tarde continua: «El asesinato de Trotsky», en V.O. de Joseph Losey con Alain Delon Romy Schneider y Richard Burton. Películas: 4.15, 6'25, 8'30 y 10'40 (18 años).

ATLANTA. (Tel. 301-83-86). Refrigerado. Continua 10 mañana. «Secret» (Juegos íntimos) V. O. Subtitulada. (Pase película 10'15, 12.15, 2,15, 6'15, 8'15, 10'20). Unicamente mayores 18 años.

BALMES. (Tel. 227-84-26. Tarde continua 4.30 y noche 10'25. (Estreno) «La esposa fiel» en V. O., de Roger Vadim, con Sylvia Kristel. Película: 4'40, 6'30, 8'15 y 10'45. (18 años).

BOSQUE. (Teléfono 227-07-93). Rambla del Prat, 20. Tarde continua 5'00. Noche 10'20. «El Decameron» (V. O.) Mayores de 18 años. Película: 5'05, 7'15 y 10'45.

MALDA. (Carrer del Pi, 5 Galerías Maldá. Tel. 317-85-29). Continua desde 3'40, «Sacco e Vanzetti», V. O., de Giuliano Montaldo (3'40, 6'05, 8'20 y 10'45) y corto. Mayores 18 años.

MORATIN. Muntaner 246. Teléfono 217-82-06. Continua desde 4 tarde. «Louisa, un mot d'amour» (Louisa, una palabra de amor), de Pierre Drouot y Paul Collet. Con Willeke van Ammelrocy, Roger van Hool, André van den Heuvel. Versión francesa íntegra, subtitulada. Color «Relaciones amorosas no convencionales» («Le Californien»). Pase película: 4, 6, 8 y 10'30.

PUBLI 1. (Tels. 215-18-03 y 215-72-67). Refrigerado. Continua desde 11 mañana: «Cita con la muerte alegre», de J. Buñuel, V. O. en francés con subtítulos. Cortometraje. Pase películas: 11'10, 1, 2'50, 4'40, 6'30, 8'20. Noche 10'50 (18 años).

PUBLI-2. (Tels. 215-18-03 y 215-72-67). Refrigerado. Continua desde 11 mañana. «Goto, la isla del amor» de Walerien Borowczyk. V. O. francés (Gran Premio de la Confederación del Cine de Arte y Ensayo). Cortometraje. Pase película: 11'10, 1'05, 3, 4'55, 6'50, 8'45. Noche 10'45 (18 años).

Salones de Cinerama

CINERAMA FLORIDA. (Teléfono 224-16-06). Refrigerado. Tarde continua 4'15. Noche 10'35 numerada «Empiecen la revolución sin mí». (Pase película 4'30, 6'25, 8 y 11). Mayores 14 años y menores acompañados.

CINERAMA NUEVO. Teléfono 241-38-00). Refrigerado. Tarde continua 4.30. Noche 10'35 numerada «Homo Eroticus». (Pase película 4'45, 7 y 11). Unicamente mayores 18 años.

CINERAMA WALDORF. (Teléfono 223-23-02). Refrigerado. Tarde continua 4'15. Noche 10'20 numerada «Ha llegado el águila». (Pase película 4'30, 7'15, 10'40). Autorizada todos los públicos.

Salones de Vistarama

REGIO. (Tel. 241-24-63. Refrigerado. Tarde continua. 4'30. Noche 10'30. «Aeropuerto 77». Presentada en Vistarama. (Película 4'50, 7 y 11) 14 años y menores acompañados.

Salones de reestreno

ARENAS Y GAYARRE. — «Crónica de una violación» y «El hombre del clan».

ARNAU. — «El inmoral» y «El último tren a Katanga».

ASTOR. (P.º Fabra y Puig, 141 Tel. 251-80-84). — «La venus de la ira» y «Crónica de una violación».

BARCELONA. — «Triángulo de oro» y «Gator, el confidente»

BOHEMIO Y GALILEO. (Teléfono 223-10-38 y 339-36-52.) «Striptease» y «Curso del 44»

CASTILLA. (Tel. 301-26-37.) — «El último tren de Katanga» y «El inmortal».

CENTRICO. (Refrigerado.) — «Texas 1800» y «El puente».

CINEMAR. — Continua desde las 10: «Círculo rojo» y «Muerde la bala».

CRISTAL. (Tel. 350-54-26. Calle Viladrosa, 84-86.) — «Pánico en el estadio» y «La pareja chiflada». (No apto.)

DELICIAS. (Travesera de Gracia, 224. Tel. 213-43-40. Refrigeración Carrier.) — «Bruce Lee» y «El viaje de los malditos».

EMPORIUM. (Independencia, 238.) — «Trángulo de oro» y «Vuelve Tarzán de los monos».

GALERIA CONDAL. (Refrigerado.) — Cont. 10'30. (No apto.) «La casa grande», A. Ferrándiz, y «Políticos al desnudo», B. Rix.

IDEAL. (Wad-Ras, 196. Pueblo Nuevo. T. 309-31-27.) — Tarde continua: «El viaje de los malditos» y «Bruce Lee, el rey del kung-fu». (18 o 14 acompañados.)

LATINO. Ramblas, 27. Teléfono 301-61-27. Refrigerado). — «Policía Python 357» y «El comando del dragón».

LORETO. — «El corsario escarlata» y «El rifle y la Biblia».

MARAGALL. (P.º Maragall, 83-85. Tel. 255-21-73.) — De lunes a miércoles, programa Sam Peckinpah, «Perros de paja» y «Pat Garrett y Billy the Kid». (Mayores 18 años.)

MODERNO. (Gerona, 175. Teléf. 257-46-47.) — Tarde continua: «Striptease» y «Curso del 44». (Mayores 18 años.)

NAPOLES. (Avda. S. Antonio M.ª Claret, 168. T. 2365125.) «El proxeneta y la testigo» y «Scorpio».

ODEON. (Teléf. 251-67-32.) — «Crónica de una violación» y «La venus de la ira».

PADRO. (C. Cera, 31. Teléfono 241-05-98.) — De lunes a jueves: «Blanca Nieves» y «Kung-fu al servicio de la Interpol», y viernes a domingo: «El volar es para los pájaros» y «La adúltera».

PALACIO DEL CINEMA. (Teléf. 301-03-60. Refrigerado.) — «Bruja, más que bruja» y «Malizia».

PEDRO IV. (Alfonso el Magnánimo, 59. Tel. 307-06-66.) — Tarde, continua: «Striptease» y «Curso del 44» (No apto.)

RIO. (Matanzas, 40. Teléfono 251-13-22. Refrigeración.) — «El viaje de los malditos» y «Bruce Lee el rey del kunfú». Mayores 18 años o mayores de 14 acompañados de padres o tutores).

RIVOLI. (Avda. Meridiana, 248. Tel. 349-09-20. Refrigeración) Continua: «El viaje de los malditos» y «Bruce Lee, el rey del kung-fu». 18 años y 14 acompañados.)

SAVOY. (Tel. 215-37-76.) — Mat. 10'30. Tarde y noche cont. «Matrimonio al desnudo» A. Fernández y Analía Gadé, y «Los juicios de Oscar Wilde». Dir. Ken Hughes P. Finch, I. Mitchell, John Fraser. (May. 18 años.)

TRIUNFO. (Pedro IV, 202. Teléf. 300-19-98.) — «Locura» y «Uno del millón de muertos» (Mayores de 18 años.)

SPRING. — «El viaje de los malditos» y «Bruce Lee el rey del kung-fu».

VERDI. (Tel. 228-51-33.) — «El puente» y «Flic-story»

VERNEDA. (Guipúzcoa, 99. Teléf. 313-62-37.) — «Los últimos hombres duros», con Charlton Heston, y «La última locura» (Mayores de 18 años.)

VICTORIA. (De San Andrés. P.º Fabra y Puig, 53. Refrigeración.) «Striptease»» y «Curso del 44» (No apto.)

SALAS DE FIESTA

BLUE MOON. — ¿Ya sabe usted que hemos roto definitivamente la barrera de los Pirineos? Sexy, humor, baile con orquesta, Swoman, y la gran producción erótica del año. Agosto mes de mucha calor y para sudar, visítenos. ¡Fortísimo! Parking gratuito, 200 plazas. Viladomat, 211. Tel. 239-67-35 y 239-67-89.

CIRO'S CABARET. (Muntaner 244. Tel. 227-59-89.) — Desde ¡ya! nuevo cabaret de moda en Barcelona. Nueva línea. Nuevas tendencias, y el show más completo de las noches de Barcelona. Un espectáculo sin comparación. Y un lugar para pasar las solitarias noches sin soledad. Usted debe conocer el nuevo Ciro's. Cada noche dos shows insuperables a las 12 y a las 2.

FRIENDS. — 2.º mes de éxito y ¡últimos días! del show más completo, alegre, super sexy, divertido y osado del momento. ESTRELLAS DE UNA NOCHE. Reserve su mesa. Tel. 217-45-99. Balmes, 245. Barcelona. Pases: domingo 7.30 tarde, de lunes a jueves, 8 tarde y 12 noche, viernes, sábado y vísperas de festivos, 12 y 1.30 noche. 15 de agosto, estreno del espectáculo A LA RICA RUEDA SEXY DE LA HABANA QUE SE COME SIN GANA. ¡Sólo por 15 días! No se lo pierda.

JAZZ-CAVA. Satchmo. (Balmes, 169. Tel. 227-41-91). — Presenta diariamente a LOU BENNET y sus amigos.

MARTIN'S. PRIVADO 130. (P.º Gracia, 130. Tel. 218-71-67.) Su cabaret de casi cada noche. Presenta de nuevo en Barcelona a las diosas tailandesas del amor, (The Arapoff Dancers). Unico show a la 1. Nuevo grupo debut en España, dentro de nuestro show SEXYRAMA 77. Baile con orquesta. El mejor ambiente de las noches veraniegas. Domingo no hay show

BOITES

FRIENDS, ambiente y música joven para gente joven. Balmes, 245, de 6'30 tarde hasta la madrugada.

ATRACCIONES

MUSEO DE CERA DE BARCELONA. (Rbla. Sta. Mónica, 4-6) 300 personajes de la historia y la actualidad en un inolvidable espectáculo audiovisual. Laborables de 10'30 a 1'30 y de 4 a 7. Sábados y festivos de 10'30 a 1'30 y de 4 a 8. Metro Atarazanas.

Ministerio de Educación, Cultura y Deporte

MENSAJES COMERCIALES
ofertas y demandas

VENTAS PISOS

CHAFLAN CALLES ALMERIA Y JUAN BRAVO
(ZONA SANS)
Vea el piso de muestra, totalmente decorado
SIGNO BALMES, 243 — Teléfono 217-17-50
(10 años en 1.ª línea)

CALIDAD... LUJO... SOL... JARDIN...
Un ambiente ideal, para un edificio excelente
PLAZA GARRIGO, 1 al 3
OBRA CONCLUIDA, VEALA:
SIGNO (10 años en 1.ª línea)
BALMES, 243 — Teléfono 217-17-50

TURO PARK
Juan Sebastián Bach, 6 y 8
240 m.2 por vivienda. Superlujo. HIPOTECA CAJA DE AHORROS: 7 millones
Verifique personalmente la excepcional calidad del edificio
SIGNO (10 años en 1.ª línea)
BALMES, 243. — Teléfono 217-17-50

SAN CUGAT
Paseo Cánovas del Castillo esq. San Francisco Javier (Carretera Rabassada)
4 dormitorios más servicio
Bloques aislados
Piscina, tenis
2 plazas parking por piso
A sólo un paso de Barcelona (20 minutos)
DIGANOS SUS CONDICIONES
SPAI Información: 10 a 1.30
4 a 7
FESTIVOS: 10 a 2, en la obra
Teléfonos: 218-40-16 — 218-40-12

CALDAS-ESTRACH CALDETAS
Apartamento primera línea
— Como vivir en un yate
— Piscina
— Parking incluido
— Acabados lujo
— Inmejorable situación:
Información P.º Miracle (paseo Ingleses), n.º 23 o al Tel. 317-13-50

TAMARIU
COSTA BRAVA
Apartamento lujo
3 - 4 dormitorios
Recinto privado, piscina, parking. Salón chimenea-hogar
Inmejorable situación
Información
Tel.: 317-12-54

APARTAMENTO - ESTUDIO
1.800.000,— Ptas.
3 piezas - ideal estudio totalmente equipado
ZONA
SAN GERVASIO-BALMES
Bien comunicado y tranquilo
Tel. 317-12-54

OCASION PISO-ESTUDIO EN BARCELONA
— Entrada 200.000 Ptas.
— Nuevo a estrenar
— 2 habitaciones
— Cocina totalmente equipada
— Baño completo
— Llaves mano
Tel. 317-12-54

LE OFRECEMOS APARTAMENTOS
CON MAR Y MONTAÑA
— Gran zona ajardinada
— Piscina infantil
— Piscina grande
— 4 dormitorios dobles
— Comedor-salón con chimenea-hogar
— Cuarto de baño y aseo completos
— Ascensor
— Gran terraza 20 m.2
— Junto parada Bus
— Grandes facilidades
Infórmese en Tel. 317-12-54

PISOS BIEN CONSTRUIDOS PARA PERSONAS EXIGENTES
c. HURTADO, 16
3 - 4 dormitorios
salón - comedor
2 baños, gran terraza
Pida Inf. 317-12-54

¡BARCELONA!
Locales comerciales, de 200, 341 y 613 m.2 Facilidades de pago. Aptos supermercado o cualquier otro negocio. Véalos en c. Grases, 14-18
Tel. 227-22-22

¡HOSPITALET!
Entresuelos comerciales, superficie de 60 a 76 m.2 Entrada total desde 500.000 Ptas. Véalos en Santa Eulalia, 36

NIKER
PISOS BIEN HECHOS
A UN PASO DE UD.
Tel. 227-22-22 y 331-63-47

¡SAN ANDRES DE LLAVANERAS!
CONJUNTO RESIDENCIAL
BONA BRISA
Carretera Nacional 2, Km. 645. Pisos de 3, 4 habitaciones, gran comedor-estar con chimenea hogar, amplia cocina, 2 baños, gran terraza, zona ajardinada, piscina, pista de tenis, parking opcional, inmejorables acabados. Serigrafía hasta techo en baño y cocina, puertas de embero, etc. Informes en la misma finca o en NIKER, S. A., Balmes, 221
Tel. 227-22-22 y 227-15-00

¡SAN CUGAT DEL VALLES!
Compre su piso de 3 y 4 dormitorios, baño, aseo, comedor-estar, cocina, calefacción individual. Entradas desde 400.000 Ptas. Véalos en c. Sta. María, 26 - 28

NIKER
PISOS BIEN HECHOS
A UN PASO DE UD.
Tel. 227-22-22

VENTA DE PISOS
Precio lanzamiento 1.600.000 ptas.
— Llaves mano
— 4 habitaciones dobles
— Salón - comedor
— Terraza
— Cocina equipada
— Baño y aseo
— Ascensor
— Bien comunicado
— ENTRADA DESDE 250.000 Ptas.
Resto 17 años. — Inf.: 317-12-54

VENTAS CASAS

TORRE CON PISCINA
Playa de Aro
Nueva, a 3 min. playa con vista al mar. Piscina de 10x6. Torre de dos plantas. Gran estilo. Terraza y porche. Jardín con césped y pinos. Vendo muy bien. Precio 2.050.000 Ptas. Entr. desde 300.000 Ptas., resto hasta 12 años
Tel. 302-18-41. Sábados y festivos (972) 65-00-92

PLAYA D'ARO
GRAN TORRE — DOS PLANTAS
Magnífica. A estrenar, 5 hab. con armarios, 2 baños y 1 aseo. Salón - comedor a dos niveles con chimenea de piedra. Cocina office. Gran porche y terrazas. Garaje tres plazas, piscina y jardín estupendo de 2.000 m.2 Precio 1.400.000 Ptas. y 60 meses.
Todo incluido en la mejor zona de la Costa Brava y a 10 min. del mar
Infórmese al Tel. 207-12-58

Chalet primera línea de mar
EN CALA AIGUABLAVA
4 habitaciones con armarios empotrados, cocina con gran office, comedor - salón, 3 baños, trastero, garaje con bodega, jardín con magnífica pineda. Precio 1.890.000 Ptas. Entrada 480.000 Ptas.
Resto 12 años. — Tel. 207-18-58

¿Posee usted una parcela?
Pues, por 165.000 Ptas. de entrada y 9.700 Ptas. al mes le construimos un chalet con: salón - comedor con chimenea, dos habitaciones dobles con armarios empotrados, cocina con calentador a gas, baño completo, terraza, etc., o bien con la superficie que Ud. precise. Incluido todo (permisos, visados, planos, intereses, etc.). Acabados de primera calidad; cámaras de aire, persianas enrollables, alicatados hasta el techo, etc. TODO 1.ª CALIDAD
Construimos en toda Cataluña. Infómese en:
VERMEX, P.º de Gracia, 62, 1.º dcha. — Tel. 215-59-35
no cerramos en agosto)

ARBUCIAS - VENDO CHALET
4 habitaciones, gran salón comedor con chimenea hogar, cocina con office, 2 baños completos, grandes terrazas, garaje con bodega, excelentes acabados, magníficas vistas. Precio 1.980.000 Ptas. Entrada 498.000 Ptas. Resto hasta 11 años
Tel. 207-18-62

TORRE EN ARBUCIAS
Estilo catalán, 5 habitaciones, 3 baños, cocina americana, porches y terrazas, gran sala estar, jardín amplio con abetos. 2.970.000 Ptas. Entrada 750.000 Ptas. Facilidades 5 y 17 años
Tel. 207-14-12

Constructora de chalets
Construya ahora su chalet. Disfrútelo en pocos meses
¡A pagar en 11 años! — Tel. 230-92-22 y 239-52-97

Si tiene una parcela PONGALE UN CHALET
Llaves en 6 meses y páguelo en 10 años, sin hipoteca, todos los trámites a nuestro cargo
Inf.: Tel. 250-93-32 y 250-91-66

VENDO CHALET
con terreno, cerca de Barna, a 4 Km. de playa. Total 805.000 Ptas. con facil. — Tel. 340-76-01

ROSAS
Precioso bungalow - chalet, en zona residencial de canales; 3 dorm., baño, com., coc., sala estar. Llaves en mano. Entrada única: 350.000 y 10 años. — Tel. 301-13-26

PARTICULAR
L'Ametlla del Vallès, Can Camp, torre amueblada en venta; 9 hab., 3 baños, 2 chimeneas, garaje de 100 m.2, comedor y estar 58 m.2 320 m.2 edificados, piscina con depurador y 40.000 palmos jardín. 12 millones, con facilidades
Tel. 843-09-12

VENTAS TERRENOS

PORT DEL COMTE
LA ESTACION DE ESQUI MAS CERCA DE BARCELONA
OCASION CHALET
Por sólo 1.950.000 pesetas
— Jardín de 700 m.2 de abetos
— Servicios acabados
— Restaurante - hotel - cafetería
— Entrada a convenir
— Resto 10 años
Información al Tel. 217-07-42 y 217-23-51, de Barcelona

CUBRASE DE LA INFLACION COMPRANDO UN SOLAR EN
VORA SITGES
Desde 60.000 Ptas. entrada y desde 5.000 mes (sin intereses)
CON TODOS LOS SERVICIOS INCLUIDOS
GRAN PINEDA A 10 MINUTOS DE LA PLAYA
TRATO DIRECTO CON PROPIETARIO
P.G. aprobado C.P.V. 23-10-67
Informes: Teléfonos: 253.40.01 y 253.40.02
Consejo Ciento, 170, 1, C. Barcelona y todos los días laborables y festivos en la propia finca

BADALONA
EDIFICIO ALBA
Av. Lloreda, s-n., frente c. Vallvidrera
- Pisos 3 y 4 dorm., dos de ellos dobles
- Amplias terrazas
- Baño completo
- Cocina equipada
- 2 ascensores
- Parking en la propia finca
- Bloques aislados
- Antevestíbulo con zonas ajardinadas
- Entrada al compromiso desde 120.000 Ptas. Facilidades 12 años

SPAI Le esperamos
Información y venta en la misma obra. — Tel. 386-88-40 y 387-30-08

CADAQUES
Vdo. finca 10.000 m.2, a pie carretera general y 5 km. del pueblo; agua y luz ya instaladas, posibilidad construir chalet de hasta 500 m.2 Ocasión, daré por 4 Ptas. Plm.2 y facilidades hasta 5 años
Tel. 301-13-26

TERRENOS
de 265.000 Plm., cerca de Mataró, a 4 Km. playa, agua y luz, a 1,50 Ptas. el Plm., con Fac.
Tel. 351-38-51

DEMANDAS

En pleno agosto formamos vendedores para trabajo inmediato
Para Barcelona-capital, así como para cualquier plaza de toda Cataluña
PRODUCTO AUTENTICAMENTE UNICO Y SIN COMPETENCIA
Si es usted ambicioso
Si es usted dinámico
Si se considera usted un profesional
Si usted desea ganar más de 75.000 Ptas. al mes
Preséntese en Rambla de Cataluña, 66, 1./ Planta (Parking en el mismo edificio), o solicite entrevista al Gerente, Sr. Gibert, al Tel. 215-71-28. (Para información sólo mañanas)
Los interesados para Cataluña, escriban a la atención del señor Zanuy

ESCOLES MOGLI
A PARTIR DELS 2 ANYS
Informació a hores convingudes
Plató, 18-20; Casp, 23; Via Laietana, 28
— Maternal
— Parvulari
— General Bàsica
— Coeducació
— Bilingüisme
— Autocar a domicili
— Mitja Pensió
De dilluns a divendres: Tels. 212-36-92, 318-12-41, 211-83-43 i 318-31-42

Ministerio de Educación, Cultura y Deporte

LA ULTIMA MODA EN MUEBLES clásico y moderno

MUEBLES TARRAGONA

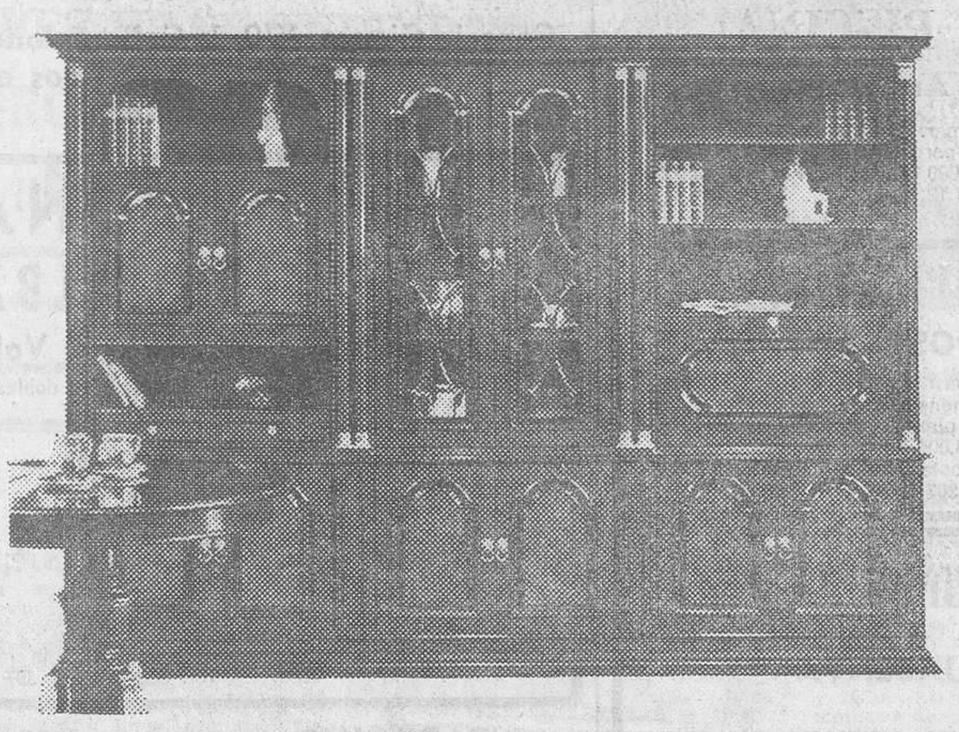

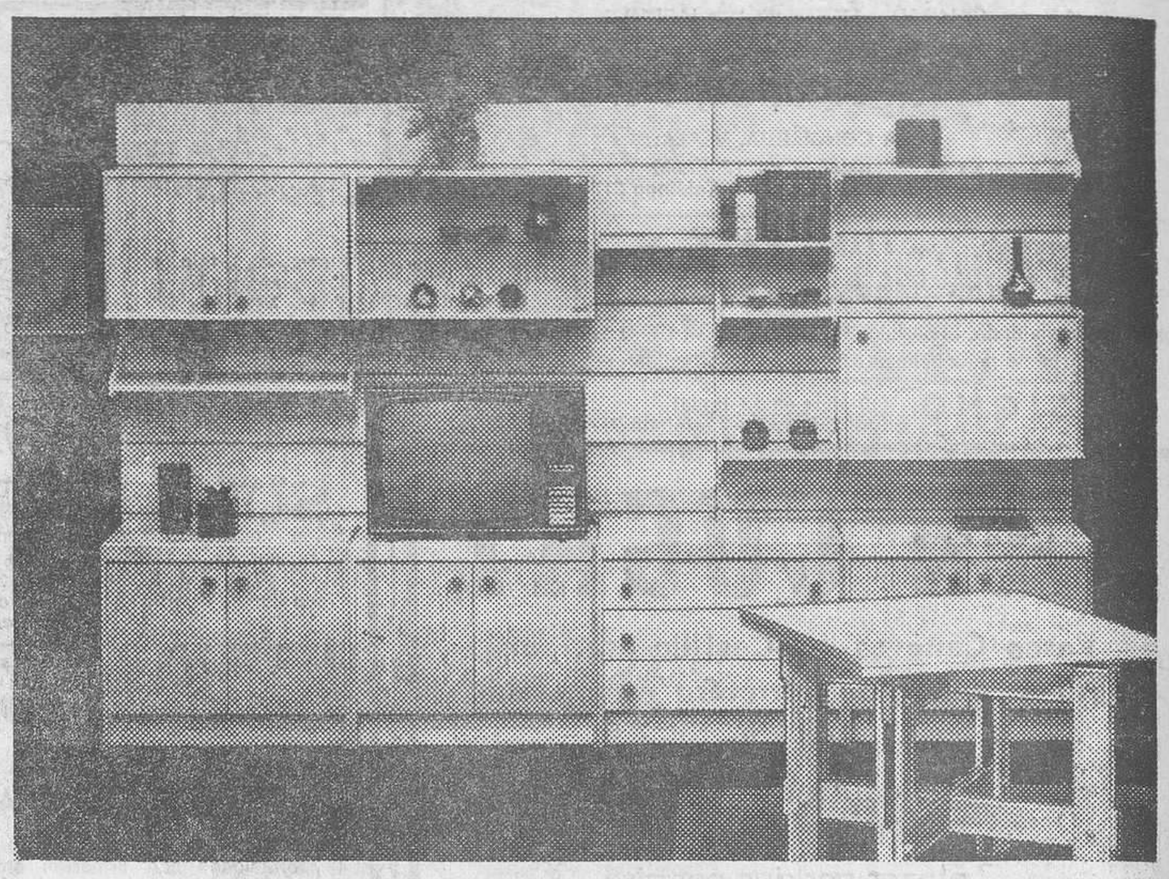

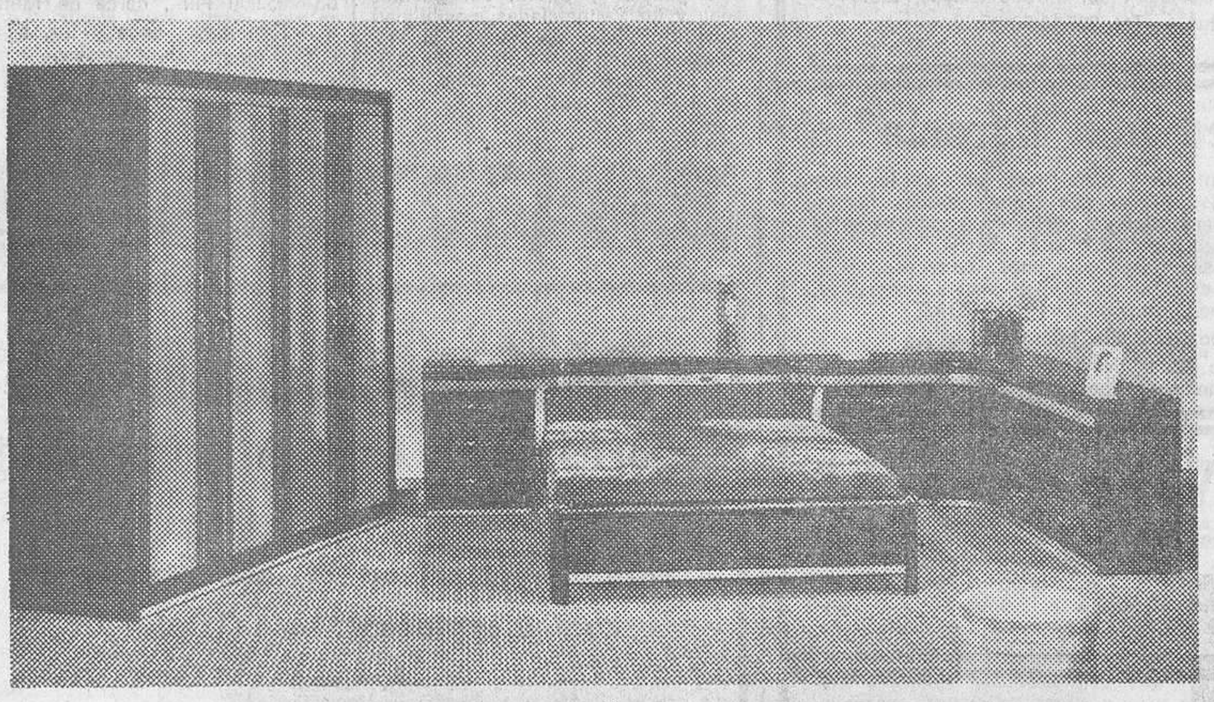

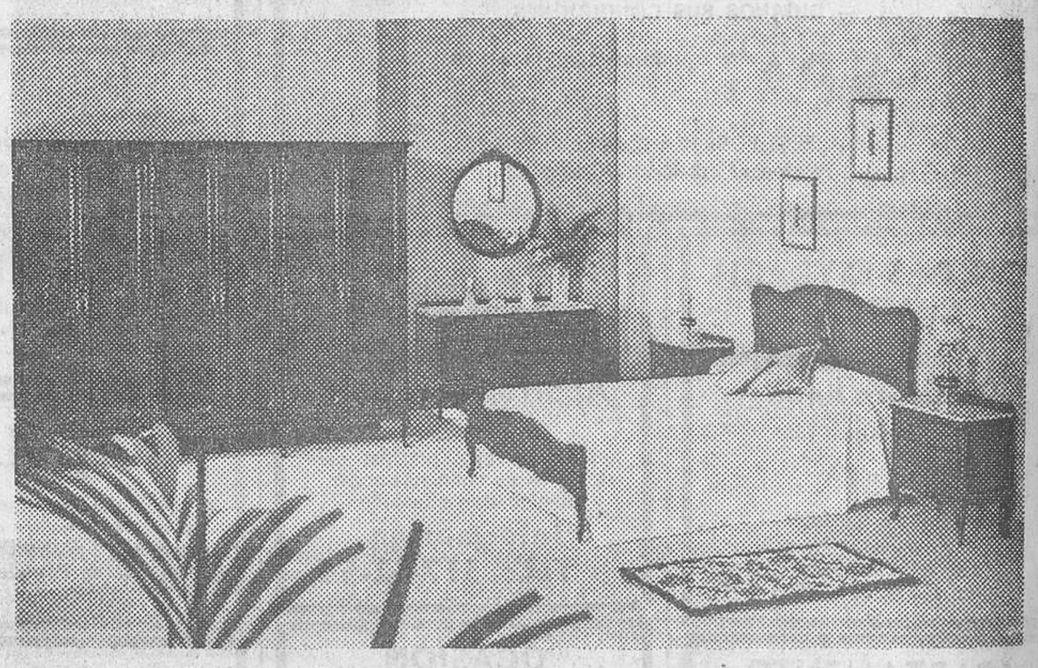

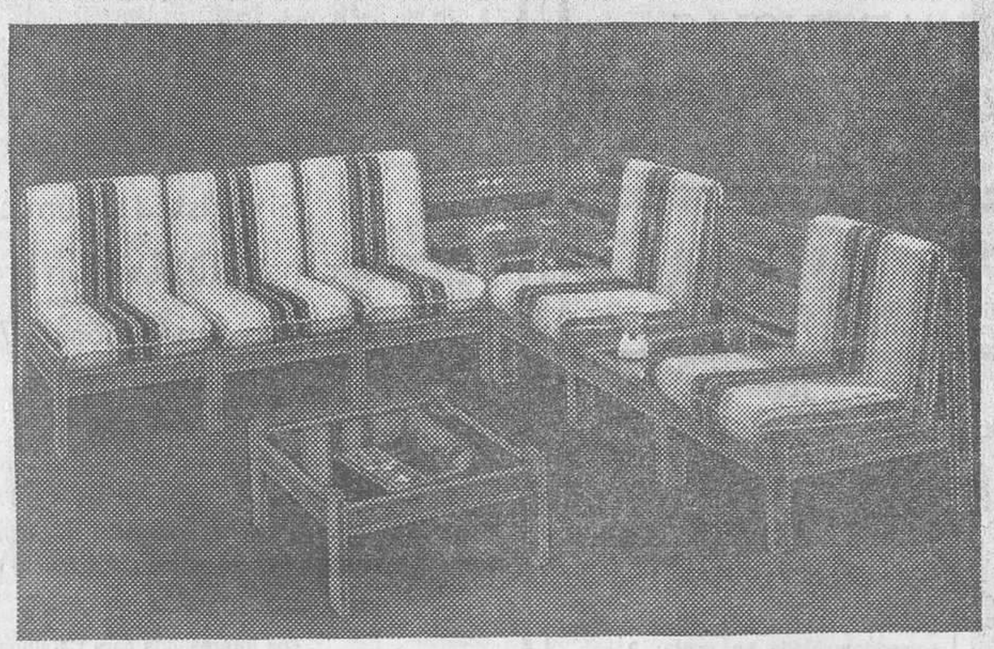

Vea las últimas novedades y los más avanzados diseños en todas nuestras tiendas

buenos muebles a buen precio

SEPULVEDA, 150
VALENCIA, 535
PASEO FABRA Y PUIG, 21
SAN ANDRES, 291
LLULL, 256

MUEBLES TARRAGONA

Ministerio de Educación, Cultura y Deporte