Año L — N.º 1.938 Barcelona, 26 de abril de 1976 48 páginas - 15 pesetas

HOJA DEL LUNES

DEPOSITO LEGAL: B. 9.703 - 1958

EDITADA POR LA ASOCIACION DE LA PRENSA
Director: José Allaga Cebrián
Redacción y Administración: Rambla de Cataluña, 10
Teléfono: 317 19 20 * Talleres "T.I.S.A.". Tallers: 64

EDICION BARCELONA

Es el momento de la «ALFOMBRA»
Jamás volverá a comprar a los precios que hoy le ofrece
ALFOMBRAS PRESAS
en un surtido difícilmente superable.
No aguarde el invierno, sáquele partido a sus compras hoy
PRESAS
Cucurulla, 9
Navas de Tolosa, 332-336
y AMAT, Gral. Goded, 8

EL PUEBLO PORTUGUES ACUDIO AYER A LAS URNAS

MADRUGADA: SOCIALISTAS, 30,45 VOTOS; POPULAR DEMOCRATICO, 25,87; COMUNISTAS, 12,78

Lisboa, 26. (EFE.) — El partido socialista portugués acumula votos a medida que los resultados de las elecciones para la Asamblea de la República realizadas hoy, van expresando más ampliamente la decisión popular.

Así, el último recuento efectuado poco antes de la medianoche, indica que los socialistas de Mario Soares cuentan ya con un 30'45 por ciento de los votos escrutados, después de haberse procedido al cómputo en 631 «Freguesias», sobre un total de 4.008 en todo el país.

En segundo lugar, en estos momentos, figura el «Partido Popular Democrático», de Sa Carneiro y tendencia centroderechista, que cuenta con un 25'87 por ciento de votos, seguido del derechista «Centro Democrático y Social» (CDS), de Freitas de Amaral, con el 1920 por ciento y el «Partido Comunista Portugués», de Alvaro Cunhal, con el 12'78 por ciento.

El resto de los partidos que concurren a estas elecciones no han conseguido, por ahora, cifras de importancia

El general Costa Gomes, presidente de Portugal, sonríe a los fotógrafos en el momento de entregar su voto, durante las primeras elecciones legislativas libres que se celebran en Portugal en cincuenta años. — (Foto Upi Cifra.)

CALVO SOTELO EN BRUSELAS

NUEVA ETAPA EN LAS RELACIONES ESPAÑA-C. E. E.

Bruselas, 25. (EFE.) — El ministro español de Comercio, Leopoldo Calvo Sotelo y Bustelo, llegó ayer a Bruselas para abrir una nueva etapa en las relaciones económicas entre España y la Comunidad Económica Europea (CEE).

El próximo martes será recibido en la comisión europea y se entrevistará con el presidente y vicepresidente del órgano ejecutivo comunitario, Francois Xavier Ortoli y Christopher Soames, para exponerles a alto nivel político la posición de España en las conversaciones exploratorias que tendrán lugar el miércoles para establecer la negociación de la readaptación técnica del acuerdo comercial preferencial hispano-comunitario de 1970.

El ministro español y su colega belga se reunieron en un salón del aeropuerto y mantuvieron una entrevista de media hora de duración para examinar diversos aspectos de las relaciones bilaterales y de la integración de España en Europa.

Al final de la conversación, Leopoldo Calvo Sotelo, anunció que había invitado al ministro Herman a visitar España en fechas que serán fijadas posteriormente.

«El ministro belga —declaró— tenía interés en conocer algunos aspectos de la situación económcia y política española. Hemos hablado con gran claridad de los dos temas y le he explicado el desarrollo del programa de reformas políticas y como creemos que ese programa se va a adelantar, muy probablemente, en varios meses al calendario previsto, hasta el punto que puede quedar completado en el año 1976.»

El ministro español de Comercio añadió que su colega belga se había interesado también por la evolución de la actividad económica.

Refiriéndose al motivo principal de su visita a Bruselas, el ministro declaró que había venido a «inaugurar una etapa nueva en las relaciones económicas entre España y la Comunidad Económica Europea».

Recordó que el objetivo final continúa siendo la adhesión de España como miembro de pleno derecho, «pero esta adhesión no se comenzará a negociar hasta que termine la reforma política en curso».

«Sería conveniente —añadió— que el proceso terminase antes de fin de año. Mientras tanto hay que resolver los problemas técnicos pendientes en las relaciones comerciales y regular la situación durante esta fase transitoria mediante un protocolo adicional al acuerdo en vigor desde 1970.»

En su opinión el acuerdo comercial preferencial ha sido satisfactorio, «pero desde 1970 han ocurrido muchas cosas, y ahora es necesario readaptarlo».

Las conversaciones exploratorias para preparar la negociación oficial hispano-comunitaria para ese reajuste técnico tendrán lugar el próximo miércoles 28, en Bruselas.

Según un estudio sobre las Cortes

TRESCIENTOS PROCURADORES CONTRARIOS A LA REFORMA

Algo más de doscientos apoyarían las medidas del Gobierno

(Crónica de Madrid en página 3)

AFRICA, ESCEPTICA ANTE LA VISITA DE KISSINGER

El secretario de Estado desea una nueva política USA para el continente negro

(Crónica en página 7)

SE ACUMULA LA BASURA EN ALGUNAS CALLES

Debido al conflicto colectivo entre una de las empresas dedicadas a la recogida de basuras en nuestra ciudad y sus trabajadores, los desechos siguen acumulándose en diversos sectores Puestos al habla con el alcalde, el señor Viola, nos comunicó que el Ayuntamiento está intentando ayudar a la resolución de este problema, aunque no sea posible la gestión directa. Asimismo, el delegado de Servicios, señor Cortadas, nos ha indicado que hoy, lunes, funcionará un servicio de emergencia para la recogida de basuras, que alcanzan, aproximadamente, las trescientas toneladas. (Foto Soteras) (Información en página) formación en página 13.)

BARCELONA

EMPIEZA A PERFILARSE EL CONVENIO DEL METAL

Afectaría a 25.000 trabajadores. - Treinta y seis puntos a discutir en asambleas de fábricas

L'HOSPITALET DE LLOBREGAT

AYER, TODOS LOS BARRIOS CONTRA EL PLAN COMARCAL

(Amplia información de la provincia en páginas 10 y 11.)

Mañana se constituye en Barcelona la Comisión de Estudio

"CON EL REGIMEN ESPECIAL PARA CATALUÑA QUEREMOS CONSEGUIR UNA REALIDAD MAS PLENA QUE CON EL ESTATUTO DEL 32"

(Entrevista con Juan Echevarría Puig, en página 12)

Ministerio de Educación, Cultura y Deporte

Ministerio de Educación, Cultura y Deporte

LA REALIDAD de MUEBLES LA FABRICA

HOY PRESENTAMOS LA REALIDAD DE NUESTROS EDIFICIOS DE PROPIEDAD, QUE AL ESTAR ENCLAVADOS EN EL CENTRO DE UNA MANZANA, NO PUEDEN MOSTRAR SU IMPORTANCIA.

EN LA ACTUALIDAD ESTAMOS CONSIDERADOS EN NUESTRO PAIS, COMO EL MAYOR CENTRO DEL MUEBLE, Y CON EL GRUPO FORMADO POR NUESTRAS FILIALES SOMOS LA PRIMERA ORGANIZACION ESPAÑOLA DE DICHO ESTAMENTO Y UNA DE LAS CINCO GRANDES DE EUROPA.

NOS HALLAMOS MUY CENTRICOS Y CON GRAN FACILIDAD PODRAN LLEGAR A NUESTROS EDIFICIOS A TRAVES DE LA AVDA. DE ROMA RECIEN ABIERTA AL TRAFICO.

32 SECCIONES A SU SERVICIO

1 DORMITORIOS MATRIMONIO
2 COMEDORES
3 DORMITORIOS INDIVIDUALES
4 MUEBLES CAMA
5 TRESILLOS
6 DESPACHOS
7 MUEBLE RUSTICO
8 APARTAMENTOS
9 MUEBLE LACADO
10 MUEBLE JARDIN
11 MUEBLE DE ENCARGO
12 MONTAJE ESTABLECIMIENTOS
13 GALERIA ARTE
14 ALTO DISEÑO
15 MUEBLE DE ESTILO
16 ANTIGÜEDADES
17 ALFOMBRAS
18 ELECTRODOMESTICOS
19 MUEBLE COCINA
20 MOQUETAS
21 CORTINAS
22 LENCERIAS
23 CUARTOS BAÑO
24 OBJETOS REGALO
25 MENAJE HOGAR
26 LISTAS BODA
27 MUEBLE INFANTIL
28 GARDEN CENTER
29 LAMPARAS
30 CUADROS
31 MUEBLE AUXILIAR
32 MUEBLE INTERNACIONAL.

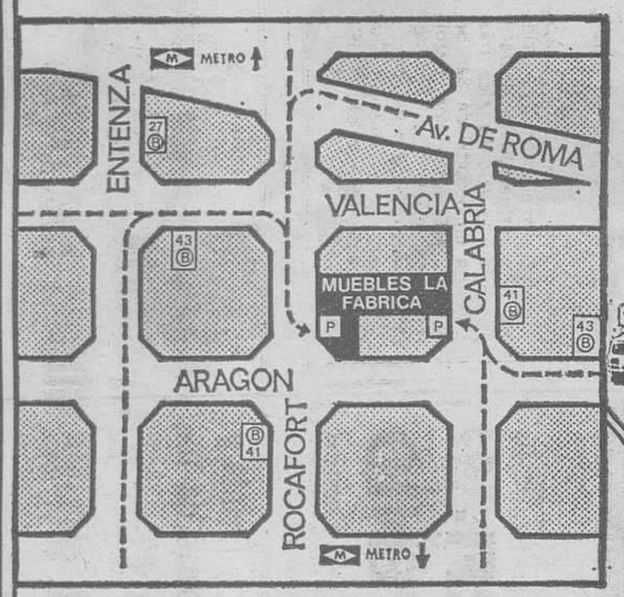

IMPORTANTE: PARA **DESCONGESTIONAR** LA VENTA EN LAS HORAS PUNTA, LE SUGERIMOS EFECTUE SUS COMPRAS DE 1 A 4 DEL MEDIODIA, ALMORZANDO GRATUITAMENTE EN NUESTRO **«SNACK»**

PARKING PROPIO • SNACK BAR • ABIERTO AL MEDIODIA

MUEBLES LA FABRICA

NUNCA TAN APROPIADO NUESTRO SLOGAN:

COMPRE O NO COMPRE... ¡¡VISITENOS!!

EN LA PROVINCIA: CORNELLA: PADRE MARCHENA, 3 • **S. BAUDILIO DE LLOBREGAT:** ROSELLON, 205 • **S. ADRIAN DE BESOS:** VELAZQUEZ, 7-9 • **S. FELIU DE LLOBREGAT:** JOSE RICART, 22 • **PRAT DE LLOBREGAT:** URGEL, 38-40 • **TARRASA:** Avda. del CAUDILLO 290 • **SABADELL:** CALDERON, 2-8. **MANRESA:** BRUCH, 44 • **VICH:** VIRREY DE AVILES. **BADALONA:** BALDOMERO SOLA, 1.

CATALUÑA Y BALEARES: GERONA: GUELL, 168-178 • **FIGUERAS:** MENDEZ NUÑEZ, 18 • **LERIDA:** Avda. de MADRID, S/N. (Alcalde de Areny, 11) • **TARRAGONA:** Avda. del GENERALISIMO, 59 • **TORTOSA:** P° de la PROVINCIA, 60-62 • **PALMA DE MALLORCA:** RAMON BERENGUER III, 23 • **MAHON:** BELLAVISTA, 24 • **CIUDADELA:** Ctra. de SANTANDRIA, S/N. • **IBIZA:** Ctra. de JESUS, Ctra. de S. JUAN, Km. 2,400...y en toda ESPAÑA.

NOTICIARIO NACIONAL

RESULTADO DE UNA ENCUESTA

El descenso del nivel de vida, máxima preocupación popular

La mayor preocupación de los españoles es de carácter económico, seguida de las de carácter laboral y las políticas, según los resultados de una encuesta realizada en los meses conflictivos de febrero y marzo.

El actual «nivel de vida» es la mayor preocupación, pues ha pasado del 9,3 por ciento de un sondeo realizado en enero-febrero al 24,5 por ciento. En segundo lugar, el «paro obrero», con un 26,1 por ciento. Por último, en el orden de preferencia de los consultados figura lo político. La preocupación por lo político adquiere una importancia diferente. Así, para los consultados que poseen estudios superiores, la incertidumbre política es su mayor preocupación, con un 48,8 por ciento frente a un 2,5 para las gentes sin estudios.

A los cuatro meses de la toma de posesión del primer gabinete del Rey, el 54,1 por ciento considera que su gestión es «excelente», «buena» o «pasable», frente a un 60 por ciento del anterior sondeo. Quienes califican dicha gestión de «mala» o «muy mala», son un 9 por 100, frente a un 8 por ciento en febrero. Un 56,9 por ciento se encuentra «satisfecho» o «muy satisfecho» con el Gobierno, frente a sólo un 7,5 por ciento que se manifiesta «muy insatisfecho». Cabe resaltar el 25,6 por 100 que se pronuncia como «algo insatisfecho».

Las reformas anunciadas aparecen como lentas para satisfacer el deseo de rápida democratización que el pueblo reclama. Se refleja este nerviosismo en los que opinaban que va «más despacio», pues en el primer sondeo opinaba así el 42,4 y en el segundo, el 46,8 por ciento.

Las preferencias de los votantes irían a la Democracia Cristiana con un 15,5 por ciento, seguido de los socialistas con un 8,9 por ciento de los socialdemócratas con un 7,8 por ciento. El partido comunista obtendría un 1,1 por ciento y los falangistas un 2 por 100.

SEGUN UN ESTUDIO PROVISIONAL SOBRE LA COMPOSICION DE LAS CORTES

TRESCIENTOS PROCURADORES PODRIAN OPONERSE A LA REFORMA

Sólo algo más de doscientos apoyarían las medidas del Gobierno

MADRID *El Gobierno sólo podía sacar adelante los proyectos de reforma política a través de dos procedimientos: o el decreto-ley, corrientemente utilizado por Franco, o habilitar los medios para que las Cortes aprobasen rápidamente y dentro de los plazos fijados por el Gobierno los proyectos enviados por el cauce normal.*

Durante unos meses, y por la influencia del presidente Arias, más inclinado hacia las posturas franquistas duras, el Gobierno trató de utilizar un procedimiento intermedio que luego se ha visto inoperante: la discusión previa de las reformas en la Comisión Mixta Gobierno-Consejo Nacional, donde reformistas y franquistas deberían haber resuelto sus diferencias para que las dificultades en las Cortes hubieran sido mínimas. Al final se ha demostrado que este procedimiento sólo ha servido para retrasar aún más los proyectos de reforma, sin que se pueda decir que se han limado diferencias de cara a su discusión en las Cortes.

EL FRACASO DE LA COMISION MIXTA

Por último, el boicot de Girón a las últimas reuniones de la Comisión Mixta llevó la situación hasta su extremo límite, llegando a reproducirse graves problemas entre el propio Arias y los reformistas del Gabinete, que hicieron necesaria la intervención del Rey.

Arias no tuvo, entonces, más remedio que aceptar la instauración de un procedimiento de urgencia en las Cortes que debe servir para sacar adelante los proyectos presentados en un plazo breve y sin problemas. Torcuato Fernández Miranda, presidente de la Cámara, va a ser el encargado de hacerlo, demostrando así la importancia que se dio en su día a su elección en los medios políticos, como árbitro de la situación. Después de esto, a los franquistas no les quedan más que dos soluciones: o salirse de los órganos de Administración y de las Cortes, pasando a la oposición y profundizando así en la brecha abierta por Girón al salirse de la Comisión Mixta, o pasar «por carros y carretas» en la discusión de los proyectos de reforma política, ejerciendo el derecho al pataleo.

PROCURADORES EN CONTRA

Se habla, estos días, en Madrid de las posibilidades que los procuradores tienen de echar abajo estos proyectos. Según las cuentas, todavía no exactas, porque no hay confirmación oficial del número de procuradores que forman parte de los grupos parlamentarios, hay alrededor de trescientos miembros de la Cámara que se opondrían a la reforma, mientras el resto, más de doscientos, estaría a favor del Gobierno. Pero es muy posible que no se cumpla, ya que entre los trescientos franquistas, hay una gran mayoría de funcionarios, alcaldes, etc. que tendrán que enfrentarse directamente con sus superiores para votar en contra, lo cual no ha ocurrido nunca en la historia de las Cortes Españolas en los últimos cuarenta años.

Otra cosa sería que las presiones de los ultras, que se mueven mucho mejor en otras esferas a través de las influencias conseguidas durante tantos años de ejercicio, lograsen imponer un nuevo acuerdo con los reformistas que sirviera nuevamente de freno. Esta posibilidad es grande, a pesar de la mala experiencia de la Comisión Mixta, ya que el enfrentamiento total no parece interesar a ninguna de las dos partes.

La otra posibilidad de llegar a un acuerdo de «ruptura pactada» (Santiago Carrillo), «modificación pactada» (Gil Robles), o «reforma pactadas» (Ruiz Giménez), no parece que tenga todavía muchas posibilidades, sobre todo mientras los miembros y simpatizantes del P.C.E. sigan siendo encarcelados a pesar de sus constantes demostraciones de pacifismo y de rechazar las medidas revolucionarias que otros grupos, como el P.C. (M.L.), el P.C.E. (r) o E.T.A., siguen patrocinando ya casi en exclusiva, y contra los que a la larga parece que lógicamente se volcarán las medidas represivas.

A la espera del discurso de Arias

EXCLUSION DE LOS GRUPOS REVOLUCIONARIOS

José María Ruiz Gallardón se refería ayer a este tema en las páginas de «ABC» destacando que, ahora que se aprueban las reformas, «se despidan, pues, definitivamente de la tolerancia los comunistas, los etistas y los que queman librerías». Este parece ser el fin último del referéndum sobre el cual sigue discutiéndose y gastando verdaderos ríos de tinta, sobre la base única de especulaciones, pues la verdad es que no se sabe si será utilizado finalmente, para qué, y en qué términos.

Lo más seguro es que el referéndum sirva para justificar la represión de aquellos grupos que no acepten la nueva legislación de la antigua Constitución, y para dar un respaldo popular a las reformas. Lo que sí aparece claro es que el Gobierno no puede hacer las reformas sólo y aislado. O pacta con los franquistas, o lo hace con la oposición no revolucionaria.

Por otra parte, la apertura de nuevas conversaciones entre España y el Mercado Coúmn obligan al Gobierno a acelerar las medidas reformadores que convenzan a los países europeos de su firme voluntad de ir hacia una democracia a lo occidental. El final de estas conversaciones que se prevén terminen hacia el 30 de junio, coincidirían con la fecha que se ha barajado estos últimos días para el referéndum.

Se espera que a éstos y otros interrogantes pueda contestar el presidente Arias en su anunciado discurso del próximo día 28.

LOS PROBLEMAS SINDICALES

Pero con mucho, los problemas que más preocupan por su difícil solución al Gobierno son los que atañen a cuestiones laborales y sindicales. La reforma sindical puede costar todavía algún disgusto y la simple mención a borradores o anteproyectos hacen temblar los cimientos de la reforma.

El congreso de la U.G.T. ha levantado grandes ampollas en ciertos sectores sindicalistas del régimen que no están dispuestos a ceder el reducto más importante del franquismo: el sindicato vertical. Radio Nacional de España «se ha visto obligada» en los últimos días a lanzar un desmesurado ataque al Congreso, después de que durante su celebración estuvo informando diariamente al igual que T.V.E.

El propio ministro de Relaciones Sindicales, Martín Villa, y su colaborador más próximo Socías Humbert, habrían recibido grandes ataques por su «flexibilidad» en permitirlo, al igual que el ministro de la Gobernación, Fraga, responsable directo del permiso de celebración.

Durante los próximos días y semanas, es posible que se sigan haciendo públicos aspectos más particulares de la reforma sindical que, en opinión de algunos observadores políticos, va a ser la verdadera piedra de toque de hasta donde están dispuestos a llegar los reformistas.

En cuanto a los conflictos laborales, también parecen tener difícil solución ya que además de que la mayoría de los convenios acaban sin acuerdo entre los trabajadores y las empresas, debiendo recurrir al laudo que no deja satisfecho a nadie, el coste de la vida no hace sino aumentar en proporciones peligrosas. En el primer trimestre hemos tenido ya un aumento del coste de la vida de un 4,16 por ciento superior al índice del mismo período del año anterior, con lo que lo natural es que los trabajadores inicien nuevamente, casi por pura necesidad, una nueva carrera de peticiones para poner sus salarios al día. De esta manera no hay tregua posible.

Víctor PRUNEDA

TRAS SU ASAMBLEA GENERAL

«Tácito» postula la creación de un partido popular y democrático

Madrid, 25. — El grupo «Tácito», en asamblea general celebrada esta mañana, ha acordado contribuir, con grupos afines, a la constitución de un partido político de orientación popular y demoorática, según ha comunicado a Cifra un portavoz de dicho grupo político.

PIONERO HISTORICO DEL ANDALUCISMO

NO HA SIDO AUTORIZADO EL HOMENAJE A BLAS INFANTES

Patrocinado por el alcalde de Casares (Málaga), contaba con la participación de Rojas Marcos y Felipe González

Málaga, 25. — Un homenaje a Blas Infantes no ha sido autorizado, según ha comunicado un miembro de la Comisión Organizadora del mismo, según informa «Cifra».

La solicitud de autorización fue presentada en el Gobierno Civil por el alcalde de Casares, cuna de Blas Infantes, el pasado día 22. En la misma se explicaba en que iba a consistir el acto, programado para el día 2 de mayo.

Hablarían Felipe González (PSOE), Alejandro Rojas-Marcos (Alianza Socialista de Andalucía), un notario del Colegio de Granada y Pascual Carrión, aparte del propio alcalde, José Navarro. También había prometido su asistencia el profesor Tierno Galván (Partido Socialista Popular).

Se proyectaba izar la bandera de Andalucía, junto con la enseña nacional, y colocar un busto de Blas Infantes en la plaza de la villa.

Blas Infantes fue notario y creador del «Ideal Andaluz».

NAVARRA

Enfrentamiento armado entre etarras y la Guardia Civil

Madrid, 25. (Cifra.) — La oficina de prensa de la Dirección General de la Guardia Civil, facilita la siguiente nota.

En la madrugada de hoy día 25, fuerzas de la Comandancia de la Guardia Civil de Navarra sostuvieron un encuentro con un grupo armado de E.T.A. que procedente de Francia pretendían entrar en España por la zona del Puerto de Lizarreta (Echalar).

Se intercambiaron numerosos disparos recogiéndose un herido grave de los miembros del grupo de E.T.A., que ha sido trasladado a un hospital de San Sebastián, así como una pistola «Firebird» y un rifle «Remington», con bastante munición.

Por parte de la Guardia Civil no se registraron bajas. — (Cifra.)

MARTIN GAMERO, EN VALLADOLID

"LOS ESPAÑOLES, FAVORABLES A UNA POLITICA DE LIBERACION EN EL CINE"

Bajo la presidencia del ministro de Información y Turismo, Adolfo Martín Gamero, se celebró en el salón de sesiones del Ayuntamiento de Valladolid, según informa Cifra, la inauguración de la vigésimo primera edición de la «Semana Internacional de Cine de Valladolid».

En su discurso, el ministro de Información y Turismo hizo referencia a la importancia de este certamen como punto de obligada comparecencia para la exposición de las líneas generales de la política cinematográfica. «El pasado año —manifestó Martín Gamero— y con idéntico motivo fue anunciada oficialmente la elaboración de la Ley del Cine. Lo que entonces era un anteproyecto pendiente de concreción, hoy es ya un texto en avanzado proceso de debate con los miembros del Consejo Superior de Cinematografía».

«Nos encontramos —continuó el ministro— en un momento de la evolución histórica de nuestro país, sin cuya comprensión ponderada y realista es muy difícil acertar con la política necesaria y útil. En el terreno de la cinematografía, el Estado —para no estar de espaldas a la realidad— ha de tener presente las actitudes de los espectadores, destinatarios finales de todo el esfuerzo artístico, cultural e industrial. Para conocer aquellas actitudes, la Dirección general de cinematografía solicitó del Instituto de la Opinión Pública la realización de una encuesta de carácter nacional que pusiera de manifiesto la realidad sobre la que venimos actuando».

«Los resultados de esta encuesta han sido absolutamente favorables a una política de liberalización en este terreno y estiman como muy positivo que el cine plantee con libertad los problemas sociales, políticos o religiosos de la sociedad. En base a esta demanda, hemos adoptado recientemente dos medidas acordes con esas actitudes de la mayoría de los espectadores: de un lado, la supresión de la censura previa de guiones y de otro una nueva ordenación de las salas especiales».

FUENTES ARTISTICAS JOPIC
PARA INTERIORES Y JARDINES
SIN INSTALACION DE AGUA

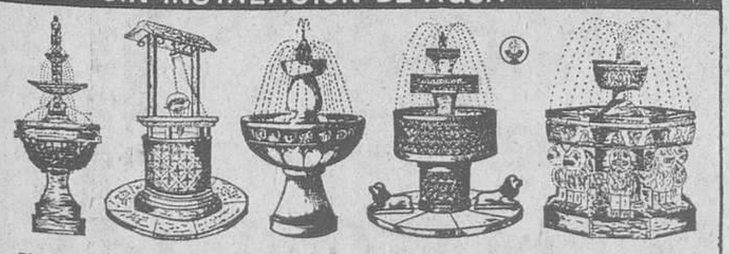

PUJOS, 108 TEL. 249 65 29 HOSPITALET - BARCELONA

VD. NECESITA MAS CORAJE PARA ANDAR POR EL MUNDO CON UNA CABEZA CALVA QUE PARA ADMITIR QUE NO LE GUSTA HACERLO:

Venga a informarse hoy mismo al centro más próximo.

SVENSON Hair Center
BARCELONA - Balmes, 262-3.° Tels. 218 71 96/97
de 9,30 a 19,30 horas.
CENTROS EN ESPAÑA: MADRID Tel. 225 59 36 · BILBAO Tel. 424 32 59 · SEVILLA Tel. 27 35 64 · VALENCIA Tel. 322 01 00 · MALAGA Tel. 22 22 34 · LA CORUÑA Tel. 22 26 00

Miles de personas en todo el mundo han tenido el coraje necesario para admitir que no les gustaba "lucir" su calvicie.
Y gracias a este coraje han cónseguido un nuevo y completo cabello, natural y seguro como el suyo propio, con el sistema Svenson de entretejido de cabellos, patentado en España e internacionalmente, que en sólo 3 horas, sin necesidad de una intervención quirúrgica, ha repuesto en sus cabezas el pelo que ya no tenían. Con su nuevo pelo pueden desarrollar cualquier actividad y practicar los deportes más violentos.
No es peluca, ni postizo de piel sintética ni trasplante.

ARTE-JOYAS
Sanz
ANTIGUOS JOYEROS DE LA REAL CASA
ALIANZAS DE BRILLANTES
SORTIJAS DE PEDIDA
SIEMPRE LAS ULTIMAS CREACIONES
AV. JOSE ANTONIO, 636
(junto pº de gracia)
PRECIOS MUY RAZONABLES

Ministerio de Educación, Cultura y Deporte

4 IMPORTANTES RAZONES PARA COMPRAR UN BUEN PISO

1ª SITUACION

Fincas construidas en zonas residenciales y bien comunicadas con el centro de la ciudad. Colegios, supermercados, zonas deportivas y ajardinadas.

2ª PRECIO

Entradas para todas las posibilidades económicas, desde 125.000 Ptas. Grandes facilidades de pago hasta 15 años.

3ª CALIDAD

Edificios construidos con sólida base. Todos los materiales de primera calidad y con acabados y detalles hechos para las personas más exigentes. Exteriores y a pleno sol.

4ª GARANTIA

Somos una empresa potente y responsable. Nuestro equipo de técnicos y asesores le orientará hasta el más mínimo detalle. Nunca se encontrará solo.

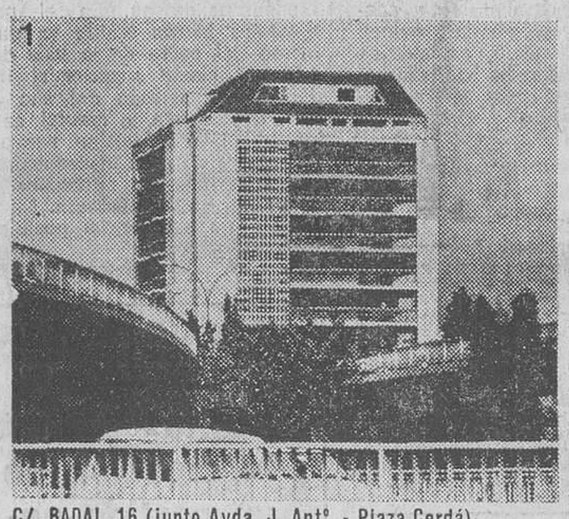
1
C/. BADAL, 16 (junto Avda. J. Ant°. - Plaza Cerdá)

2
P.° FABRA Y PUIG, 59-63 (esquina Concepción Arenal)

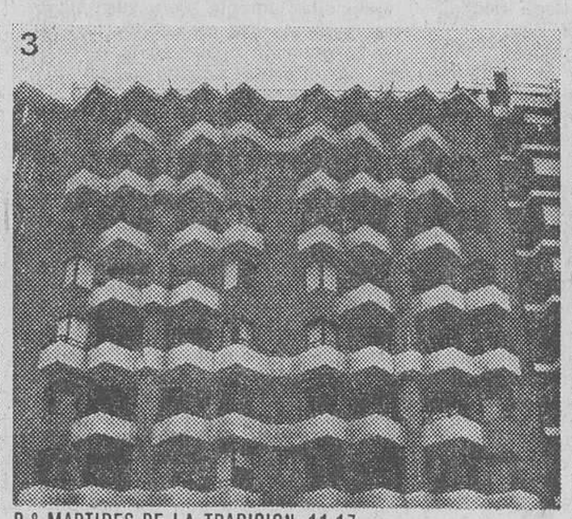
3
P.° MARTIRES DE LA TRADICION, 11-17

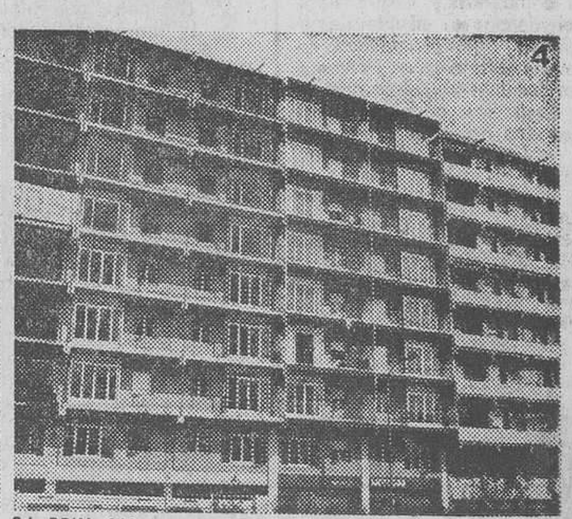
4
C/. PRIM, 248

5
AVDA. JOSE ANTONIO, 1151-1155

6
C/. PARIS, (entre c/. Guasch y c/. Escorial) Badalona

7
AVDA. MARQUES DE SAN MORI, 25-27 Badalona

8
C/. FLORIDABLANCA, s/n (esquina Juan Valera) Badalona

grupo inmobiliario **norma**

Rosellón, 186, 3.°
Telf. 253 07 40
BARCELONA-8

CONSTRUYE CON BASE FIRME

Ministerio de Educación, Cultura y Deporte

JOSE MARIA ARMERO

«CREO QUE ARIAS DEBE RETIRARSE»

«ASI QUEDARA ANTE LA HISTORIA COMO UN HOMBRE QUE CUMPLIO SU FUNCION»

José María Armero no sólo es conocido porque tiene uno de los bufetes de abogados más importantes de España con gran proyección internacional; es conocido sobre todo por sus inmensas relaciones particularmente políticas. Rarísimo es el político de alguna resonancia, bien oficial o de la oposición, de la derecha o de la izquierda, del exilio americano o europeo, a quien José Mario Armero no conozca o haya tratado asiduamente. Es, por tanto, uno de los hombres mejor informados del país y en multitud de ocasiones tiene jugosas primicias. No hay corresponsal extranjero o periodista político español que no tenga su teléfono para consultarle un rumor o una noticia importante; o para hacerle partícipe de ese rumor o esa noticia. Almuerza y cena frugalmente, aunque su presencia es cotidiana en los más conocidos restaurantes madrileños, y siempre rodeado de personas de gran interés. Aprovecha el tiempo hasta exprimirlo. Para muchos, Armero es el primer observador político español. Porque sólo le interesa la política como campo de observación; jamás ha pretendido un cargo, pero ha ayudado a más de uno y quizás a más de veinte para conseguirlo. Ve la política distendidamente, sin revestirse jamás de trascendencia y ni siquiera de importancia. Y lo más importante: Armero es hombre que tiene afectos en el más amplio espectro de la vida pública nuestra: porque desborda humanidad y respeto por los demás. Realmente sería difícil comprender el mundillo, o el mundo, político de Madrid sin Pepe Armero.

Sale mucho en las revistas y en los periódicos. Como escritor comentarista o como noticia. Esta Semana Santa, por ejemplo, se habló de él como comensal con don Juan de Borbón en Lausana. Es una reunión anual propiciada por el mismo Armero y que este año ha cumplido su cuarta o quinta edición. El lleva normalmente gente nueva para que conozcan al conde de Barcelona, junto con diversos «consagrados». Y en esta ocasión se habló de:

—Se habló mucho, ésa es la verdad. Sin embargo, don Juan habló poco. Estábamos, entre otros, Ramón Serrano Suñer, Jordi Pujol, José María Figueras, Antonio Fontán, Luis María Ansón... Comentamos el momento español, contrastamos muchas opiniones. Y este año noté menos izquierda que en otros anteriores, no por nada, a casualidad entre los reunidos.

«Don Juan está identificado con su hijo»

—¿Y fue muy parco en palabras don Juan?

—Ciertamente, sí. Yo le tengo una gran admiración personal por su conducta y por su enorme patriotismo. Tiene unos enormes deseos de servir al país, de sacrificarse por todos, como ya ha hecho, y está muy identificado por su hijo y deseando ayudarle en lo que pueda. Es un gran español, un gran padre y una gran persona.

—Precisamente en la Semana Santa se especuló mucho en la prensa internacional y en la española sobre la posible abdicación de don Juan. ¿Se habló algo en la comida?

—Absolutamente nada. No oculto que yo estaba muy interesado por el tema, pero ni se rozó. Ahora bien: personalmente pienso que no tiene planteado el asunto de la abdicación. Y, también personalmente, creo que es algo innecesario. Don Juan no debe renunciar y esta misma semana expongo las razones de mi tesis en una muy importante revista política.

—¿Algún comensal de particular interés?

—Todos. Destacaría a Ramón Serrano Suñer por su carácter histórico. Creo que es hombre que ha sufrido gravemente la injusticia cuando todos los medios de comunicación dependían de una autoridad única y él no pudo defenderse. Serrano acepta que se equivocó, pero no fue él sólo. Es hombre de gran patriotismo. Personalmente le animo siempre a que explique debidamente su actitud en los primeros años cuarenta, a que diga en directo cómo ocurrieron las cosas, porque muchos han cargado con culpas, pero hay muchos más culpables. En la comida Serrano aportó su gran experiencia y un cierto escepticismo respecto a la confianza en una bella solución democrática de la encrucijada española. Tiene cierto temor. Pero está con una evolución porque comprende que nuestro traje político fue confeccionado para un hombre y un tiempo que han pasado.

—¿Y cómo ve Armero la situación general del país?

—No la veo mal. Creo que hay una cierta injusticia en algunos sectores de la oposición que afirman que nada ha cambiado. Y opino que ha cambiado mucho. En solo cinco meses la evolución ha sido grande y palpable. El régimen político de hoy no se parece al de ayer. De acuerdo en que existen las mismas leyes, por una elemental razón de falta de tiempo para reformarlas. Pero hay una tolerancia evidente en su aplicación. Y la oposición tiene forzosamente que notarlo, aunque haya algunas excepciones concretas. Por otro lado, precisamente por esta tolerancia, otros sectores dicen que no vivimos en un Estado de Derecho. Tampoco, a mi modo de ver, tienen razón. Porque mientras, por razones meramente de tiempo, unas leyes no justas esperan su reforma, es preciso aplicar el espíritu de tolerancia al máximo posible.

«El precio de la transición es razonable»

—Eso significa voluntad de evolución. ¿Será posible?

—Creo que si el camino emprendido en los últimos meses no tropieza con algún acontecimiento gravísimo, antes de fin de año estamos decididamente encarrilados hacia una democracia del tipo francés, pongo por ejemplo. Tengo confianza en que así será. Hay colaboración en el Gobierno, en el Ejército que está muy en su sitio, en la oposición y en el pueblo español que da lección de serenidad. Y ello, pese a que quizá el mayor fallo está en las relaciones públicas del Gobierno con la gente; no veo que transmita bien su política a los gobernados. Muchas veces muy amplios sectores se alarman, se preocupan hondamente ante las huelgas, disturbios y otras manifestaciones propias de momentos de transición. El Gobierno debería explicar, utilizando los poderosos medios de comunicación social de que dispone, su política en diversos campos que chocan con la mentalidad de extensas parcelas de la opinión: por ejemplo, las razones que le han impulsado a permitir el Congreso de la UGT y ser tolerante con diversas huelgas... Esto puede explicarse muy bien, pero no se hace. De todos modos el precio de la transición es razonable. Las cosas van mucho mejor de que podían haberse previsto antes del pasado veinte de noviembre.

Arias

—A José Mario Armero le gusta hablar de nombres, cosa poco usual en nuestras esferas políticas. Pues hablemos: Carlos Arias.

—No es el hombre que hoy se necesita como jefe de Gobierno. Cumplió su misión y hoy representa un origen de poder quizá no válido. Creo que debe retirarse, como honestamente ha pensado más de una vez, y así quedará ante la Historia como un hombre que cumplió su función. Su permanencia la veo errónea. No puede, por pertenecer a un pasado inmediato distinto, negociar bien con la oposición. A partir de ahora no es su momento.

Los reformistas

—Fraga...

—Hombre importante, del que me preocupan sus reacciones temperamentales. No sólo es un político, sino tal vez un estadista. Da la sensación de gobernar, y eso es muy importante para los españoles que han sentido un vacío de gobierno. Por otra parte, hay que agradecerle a Fraga que aceptase en su momento la cartera de Gobernación, consciente del enorme desgaste que supone. ¿Su futuro? ¡Quién sabe! Es un hombre polémico, con enfervorizados partidarios y adversarios. Tiene buena intención y cualidades, pero habrá que ver cómo continúa en su conflictiva cartera.

—Areilza...

—Para mí es uno de los hombres más completos de la política española. Su temperamento es liberal y respetuoso con todos. Es para mí la persona más adecuada para desempeñar la presidencia del Gobierno y el que más convencería fuera de España de que todo ha cambiado. Sería capaz de formar un Gobierno de coalición, porque tiene el respeto de la oposición y de los evolucionistas.

El Gobierno ideal

—En fin, y puestos a dar nombres, ¿entre cuáles habría que elegir para formar un Gobierno «ideal»?

—Contesto, pero consciente de que incurro en una pequeña frivolidad. Hasta que no haya elecciones, nadie es representativo. Ahora bien, por lo que suenan y porque son amigos míos, daría estos nombres: Presidente, José María de Areilza; y como titulares de cartera, a elegir entre Fraga, Silva, Cabanillas, Ruiz-Giménez, Cantarero, Gil-Robles Quiñones, Pedrosa Latas, López-Bravo, López de Letona, Enrique Tierno Galván, Joaquín Garrigues Walker, Fernando Alvarez de Miranda, Noel Zapico, Nicolás Redondo, Marcelino Oreja, Alejandro Rodríguez de Valcárcel, Francisco Fernández Ordóñez, Jordi Pujol, Ramón Trías Fargas, Manuel Jiménez de Parga, Antonio Barrera de Irimo, Raúl Morodo, Joaquín Satrústegui, Ignacio Camuñas, José Ramón Lasuén, Felipe González, Antonio García López...

J. M. P.

CRONICA DE MADRID

MOMENTOS DE TRANSITORIEDAD

Hemos pasado una de las semanas más serenas en bastante tiempo y los periódicos difícilmente han compensado el interés por el proceso electoral portugués con noticias nacionales. Cuatro han sido los temas estelares: el procedimiento de urgencia en las Cortes para los proyectos de ley; el nombramiento de nuevos regidores —gobernador y alcalde— para Madrid; la encuesta de «La Actualidad Económica» sobre el Rey y otros temas público... y la expectación ante las palabras del presidente del Gobierno el próximo día 28.

Por otra parte, al margen de la noticia, ilustración importante de la semana en varios periódicos han sido diversos comentarios sobre el referéndum plebiscito, para divulgar entre las gentes su inserción en las Leyes Fundamentales, mecanismo, significado y fines. Es como si hubiese comenzado una pensada campaña para preparar psicológicamente al español ante una relativamente pronta convocatoria a las urnas.

Por temas, el procedimiento de urgencia ha tenido defensores y detractores entre los procuradores en Cortes y entre las esferas politizantes. Se han realizado encuestas y se han hecho intentos de estudios en profundidad. Pero el tema, en apariencia trascendente, no ha calado de manera importante. Casi todo el mundo es consciente de vivir en momentos de transitoriedad y de ahí que sea permisivo y no ahonde en asuntos que, en líneas generales, se presentan útiles y al servicio de una mayor rapidez legislativa.

NOMBRAMIENTOS SIGNIFICATIVOS

Los nombramientos de gobernador y alcalde para Madrid no han sorprendido. En cuanto al gobernador, es sabido que, pese a su rango en categoría equivalente a subsecretario, en esta villa y corte el cargo aparece muy desdibujado ante los madrileños. Entre tanto ministro y tanto alto funcionario, el gobernador tiene pocos contactos, al menos aparentes, con sus gobernados. Además es el único entre todos los que desempeñan el cargo en todas las provincias, que no tiene a sus órdenes a las fuerzas del orden, que dependen aquí de la Dirección General de Seguridad. En cuanto al alcalde, el nombre de Arespacochaga sonaba desde hace tiempo. Pasa por ser un hombre inteligente, capaz, muy trabajador, con trazas de gerente de gran empresa... y fraguista. Todo encaja.

La encuesta de «La Actualidad Económica», comentadísima en los medios de comunicación madrileños, da una imagen optimista y serena de la opinión pública ante el futuro avalado por el Rey.

Respecto a lo que pueda decir el presidente del Gobierno pasado mañana, nada se sabe pero mucho se intuye. De todos modos hay gran expectación y desde que se conoció la fecha de la comparecencia del señor Arias ante las pantallas de TV, se están cancelando muchos actos programados para ese día. Quizá lo que se espera con más curiosidad es si el presidente hablará de referéndum y si dará fecha aproximada.

Javier María PUJOL

ESPAÑA CONFLICTIVA

Detenciones en Logroño y Valencia

Bilbao, 25. — Doce personas fueron detenidas por la Policía Gubernativa en la pasada noche, cuando se hallaban reunidas en Asa-Lagroño, al parecer sin autorización, según informa hoy, en su sección «Ultima hora», el periódico «El Correo Español - El Pueblo Vasco».

En la misma sección, el citado periódico informa que los dos trabajadores de la empresa «Irimo», de Zumárraga (Guipúzcoa), detenidos el pasado día 21, han ingresado en la Prisión Provincial de Martutene.

Al parecer, la autorización de la manifestación había sido solicitada, siendo denegada por la autoridad competente.

Un centenar aproximado de jóvenes llegó a concentrarse en los puntos aludidos portando pancartas y lanzando gritos alusivos a las detenciones realizadas últimamente en Madrid con motivo de una convención de la Asociación Democrática de la Juventud, y entre las que habían varios valencianos

Y en Valencia

Valencia, 25. — Cuatro personas han resultado detenidas en los intentos de manifestación que a primeras horas de la noche pasada tuvieron lugar en la calle San Vicente y Plaza de Zaragoza.

MALAGA

Homologado el convenio de la construcción

Málaga, 25. — El convenio colectivo de la Construcción de Málaga ha sido homologado, según se desprende de una resolución de la Delegación Provincial de Trabajo, recibida con fecha de ayer en la Delegación Provincial de la Organización Sindical.

Este convenio afecta a unos 40.000 trabajadores y la demora en su aprobación había provocado en los últimos días un evidente malestar en el sector y había dado lugar a paros, si bien muchas empresas habían aceptado pagar ya a sus trabajadores las condiciones establecidas en el convenio, adelantándose así a su homologación.

LA HISTORIA DEL ARTE VOLVERA AL BACHILLERATO

Declaraciones del subsecretario de Educación y Ciencia

Sevilla, 25. — La Historia del Arte volverá a ser disciplina obligatoria en el bachillerato, según ha manifestado el subsecretario de Educación y Ciencia, Manuel Olivencia Ruiz, en el curso de unas palabras pronunciadas en el acto de clausura del «V Cangreso Español de Estudios Clásicos», celebrado ayer en el Salón de Grados del rectorado de la Universidad de Sevilla.

En su discurso de clausura, el profesor Olivencia Ruiz se refirió a cómo la sociedad consumista ha dado una mayor importancia a las ciencias experimentales sobre las humanísticas, refiriéndose a cómo hay que frenar ese movimiento.

«El sistema educativo —dijo—, que ha de tender a una formación integral del hombre, ha de conceder las máximas oportunidades para que esa formación se apoye sobre una base humanística y para que lo haga desde los primeros niveles de enseñanza, en los que realmente se configura la talla intelectual de la persona, porque sólo así puede implantarse en su momento una verdadera especialización en áreas determinadas del saber.»

«De una parte, puedo aquí anunciar que se encuentra en fase avanzada la elaboración de una norma que modifique el Decreto de 23 de enero de 1975, aprobatorio del plan de estudios de bachillerato, para facilitar la elección conjunta de las dos lenguas clásicas

Viajes de boda

Sugestivas e interesantes rutas en avión, tren, barco y autocar. Reservas garantizadas de hoteles para viajar en auto propio.

VIAJES CHAT

CIA. HISPANOAMERICANA DE TURISMO
Paseo de Gracia, 11
Telf. 301 65 00 (10 líneas)
BARCELONA - 7

2 de mayo

DIA DE LA MADRE

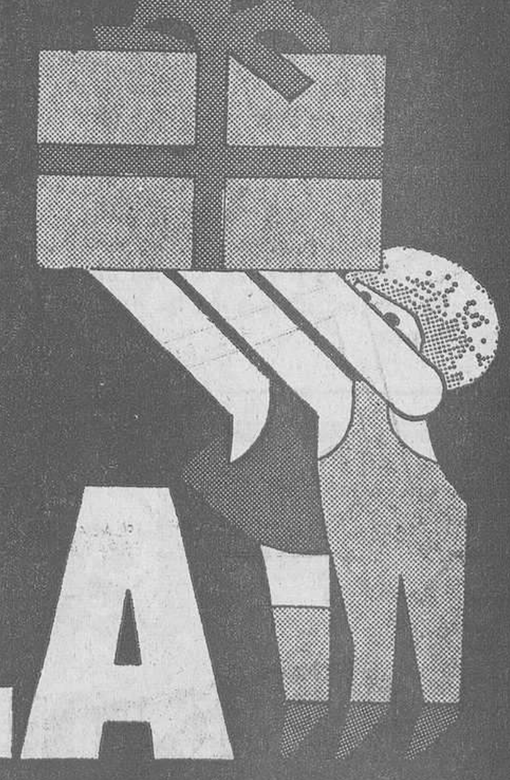

Jorba Preciados

LOS ALMACENES DE BARCELONA

Ministerio de Educación, Cultura y Deporte

INFORMACION EXTRANJERA

PANORAMA INTERNACIONAL

Del querer al poder

La denominada «revolución del clavel», en Portugal, ha sido, y aún es, objeto de grandes controversias, incluso de agrias polémicas; ha suscitado numerosísimas rivalidades entre los diversos grupos políticos; ha llenado de tinta miles de hojas de periódicos; como no, ha originado bastantes actitudes defensivas. Gobiernos y partidos políticos han analizado el fenómeno, no por lo que representa en sí mismo, como experiencia histórica de indudable interés, como un intento de ir más allá en el el camino de la democracia (aunque, en ocasiones, esta pretensión resultara fallida), sino por el reflejo que el fenómeno podía tener en su propia realidad o en la de los demás. Es curioso esta circunstancia, y resulta también necesario apuntarla, para descubrir ciertas actitudes y recelos que, en la mayoría de las ocasiones, nada tienen que ver con un análisis objetivo.

A los Estados Unidos, por ejemplo, les ha constantemente preocupado (y nunca han disimulado su nerviosismo) el hecho de que aquellos militares portugueses revolucionarios, que ayer hizo dos años se levantaron contra la dictadura salazarista, sentaran sus reales en la NATO. A Europa le ha inquietado el llamado «flanco Sur» del Mediterráneo (España, Portugal, Italia, Grecia, Turquía...), tan voluble en los últimos tiempos; y ante la posibilidad de que la criada les saliera respondona, algunos dirigentes han desenterrado las viejas y oxidadas hachas terminológicas de la época más oscura de la «guerra fría». En cambio, pocos han dicho esta boca es mía sobre si realmente la situación por la que ha atravesado Portugal en los dos últimos años responde a las necesidades objetivas de un país a caballo entre el subdesarrollo y la industrialización.

Frente a este cúmulo de interpretaciones interesadas, existen unos hechos que es necesario analizar serenamente: en primer lugar el mantenimiento en el transcurso de los dos últimos años de un régimen de libertades (de expresión, asociación...) totalmente desconocidos hasta entonces por la gran mayoría del pueblo portugués y el intento de establecer una democracia económica; en segundo lugar, las escasas víctimas humanas (la mayoría resultado de atentados de la extrema derecha) que ha producido un cambio tan radical como el efectuado. El analista también debe contar con las condiciones objetivas propias de cada país y cada circunstancia histórica y que, en Portugal, han sido particularmente graves, sobre todo las que hacen referencia a la situación económica, legado de la administración salazarista, y a la descolonización, producto de muchos años de ceguera imperial. Así, a una pobreza por falta de recursos propios debe añadirse un capital que siempre ha sido claramente monopolista y dependiente del extranjero, una burguesía sin apenas tradición democrático-formal, incapaz de asumir su papel histórico, y todo ello adornado con la retórica imperial y fascistizoide de la semántica salazarista.

Ante estas circunstancias, tampoco los partidos políticos han observado un comportamiento coherente, fruto seguramente de tantos años de clandestinidad. Los socialistas han estado sumidos en numerosas contradicciones; los comunistas han acumulado error tras error, intentando manipular los resortes de poder al más viejo estilo estalinista; el centro ha jugado el papel de derecha; y la derecha ha aprovechado la más mínima ocasión para intentar un golpe y ha utilizado constantemente la vía violenta.

Finalmente, para interpretar el fenómeno portugués, en general, y los resultados de las elecciones celebradas ayer, es necesario tener en cuenta un factor muy importante, diríamos que trascendental: el juego de estrategias internacionales. Kissinger ha dicho que los Estados Unidos no tolerarían un país europeo fuera de la órbita de sus intereses.

Desde aquel 25 de abril de 1974, han transcurrido dos años de densa historia portuguesa. Las elecciones de ayer son tal vez el resultado de una larga lucha entre el querer y el poder. Acaso algunas esperanzas se hayan frustrado, pero la dictadura quedó lejos.

Santiago RAMENTOL

EN UN SOLO DIA

ELECCIONES, CONSTITUCION Y ANIVERSARIO

PORTUGAL CELEBRO AYER TRES GRANDES ACONTECIMIENTOS PARA SU HISTORIA

Lisboa, 25. (Por E. Gómez del Prado, de la agencia «Efe».) Portugal celebra hoy, domingo, tres acontecimientos decisivos en su historia: elecciones para la Asamblea de la República (Legislativa), entrada en vigor de la nueva Constitución aprobada el pasado dos de abril y conmemoración del segundo aniversario de la revolución conocida como de «Los Claveles».

Lisboa, hoy, amaneció casi paralizada. Los primeros votantes se dirigían a los colegios electorales de la capital portuguesa desde las primeras horas de la mañana, aunque la afluencia, en opinión de los observadores, era menor que en las elecciones del pasado año.

Los líderes políticos y personalidades de la Administración portuguesa depositaron ya sus papeletas en las urnas. El primero en hacerlo fue Alvaro Cunhal, secretario general del Partido Comunista portugués, quien lo hizo a las ocho de la mañana. El último, el presidente de la República, general Francisco Costa Gomes, quien introdujo su voto en la urna correspondiente a las 15 horas.

Mario Soares, secretario del Partido Socialista, acudió al colegio electoral situado cerca de la Universidad de Campo Grande a media mañana, rodeado de una nube de camarógrafos y periodistas que le asediaron durante la hora que permaneció en el recinto de votaciones.

«No sé quién será el próximo primer ministro de Portugal», afirmó Soares a preguntas de los periodistas. «Todo depende —añadió sonriendo— del resultado de estas elecciones.»

Interrogado sobre la afluencia de votantes a las urnas, al parecer sensiblemente menor que en las elecciones del pasado año, Soares respondió que no creía que el porcentaje de votantes disminuyese en estos comicios.

«Lo que sucede —explicó— es que el pueblo portugués, en esta ocasión, está mejor organizado y sabe que dispone de tiempo suficiente hasta el cierre de los colegios electorales (19.— horas local) para ejercer su derecho ciudadano.»

Lucha electoral

Trece partidos políticos concurren a estas elecciones para la Asamblea de la República, en la que 263 diputados ocuparán sus escaños durante los próximos cuatro años.

De ellos, cuatro, sobre todo, son los que mayores posibilidades de triunfo tienen: el Socialista, de Mario Soares; el comunista, de Alvaro Cunhal; el Popular Democrático, de Sa Carneiro, y el Centro Democrático y Social, de Freitas de Amaral; dos de izquierda y otros dos, los segundos, de centro y derecha, respectivamente.

Durante los últimos veinte días, estos cuatro partidos se han llevado el palmarés en cuanto al número de mitines, concentraciones masivas y manifestaciones realizadas por el pueblo portugués, que en total sumaron más de nueve mil a lo largo de la campaña electoral.

Veinte días de campaña electoral quedarán atrás, y en ellos también quedaron algunas vidas humanas. Cinco personas han muerto a lo largo de esta campaña. Dos en Vilareal, una en Baje y otras dos en Lisboa. Estas últimas en el transcurso de la semana que hoy concluye.

Una bomba hizo explosión el pasado jueves en el ascensor del edificio que alberga a la representación diplomática de la República de Cuba en Lisboa. Dos de sus funcionarios resultaron muertos y varias personas más heridas, algunas de ellas de gravedad.

El M.A.P. (Movimiento Anticomunista Portugués) se responsabilizó de este atentado, cuando los ánimos electorales culpaban a los partidos de derecha, que, a su vez, condenaban de la manera más enérgica la violencia y el terrorismo.

La suerte está echada y Portugal se encuentra en la obligación de jugar el juego que eligió el pasado 25 de abril de 1974. La revolución portuguesa es un proceso irreversible. Falta ahora, dos años después, matizarla y controlarla. Los militares volverán a sus cuarteles, pero el Consejo de la Revolución continuará vigilante el proceso revolucionario del país.

Mario Soares, dirigente del Partido Socialista Portugués, deposita su voto en las elecciones que se celebraron ayer en Portugal para elegir una Asamblea, tras el derrocamiento del gobierno de Marcelo Caetano el 25 de abril de 1974 por un grupo de militares. En la misma fecha del año pasado, el Partido Socialista obtuvo una importante mayoría en las elecciones para una Asamblea constituyente. — (Foto Cifra-Upi.)

EL C.D.S. VENCE EN MACAO

Macao, 25. — El Centro Democrático y Social (C.D.S.) ha alcanzado una nutrida votación a su favor en Macao, consiguiendo 1.604 votos sobre un total de 2.342 electores inscritos, informa la agencia de noticias «France Presse».

Los otros partidos obtienen, respectivamente: Partido Socialista, 248 votos; el P.P.D., 186; el P.D.C., 48. y los Comunistas, 28.

Macao es el último territorio de Ultramar que sigue bajo la Administración portuguesa. — Efe.

AMBIENTE PREELECTORAL EN ITALIA DESDE HACE UN PAR DE MESES

Oleadas de violencia, terrorismo industrial y acusaciones de corrupción, forman el telón de fondo

Roma, 25. (Por Salvador SALAZAR, de Efe.) — Abril de 1976 parece que deba ser el mes clave de la nueva historia de Italia, con la disolución de las Cámaras, convocación a elecciones generales, definición de una nueva política, una nueva economía, un nuevo modo de vivir y un nuevo orden.

El ambiente es ya, desde hace un par de meses, preelectoral. A la actitud de la violencia se hace más áspera entre los más radicales. De este modo, el problema del orden público parece de día en día más insoluble. Ha sido, precisamente, uno de los tres puntos (con la economía y el aborto), adoptados por la DC, en el poder, para su discusión con los otros partidos, a fin de evitar elecciones o referéndum (sobre el aborto éste), reforzar la acción del Gobierno.

La oleada de violencia se ha multiplicado de manera desaforada. El ciudadano se siente abandonado a sus propias fuerzas.

Terrorismo industrial y corrupción

Hace dos semanas apareció una nueva forma del terrorismo: el industrial, el de la enseñanza. Los fines —coinciden gobierno y oposición— son los de detener la producción y deshacer los puestos de trabajo y de estudio. Los signos de estos atentados son marcadamente extremistas (de uno y otro extremo). Incendios provocados por explosiones en muchas industrias, con el propósito de paralizar a miles de obreros. Bombas contra centros de estudios (13 esta semana en toda Italia). Como colofón atentados contra personas, en plena calle, en pleno día, en los lugares más céntricos de las ciudades.

De telón de fondo: acusaciones de corrupción que llegan hasta la cabeza misma del Estado. 1.350.000 parados (de ellos 800.000 jóvenes que buscan su primer trabajo); los capitales que encuentran la forma de traspasar las fronteras hacia el exterior; insuficiencia de fuerzas del orden para hacer frente a la delincuencia y el terrorismo. Y la subida de precios en la alimentación de más de un 30 por ciento, durante lo que va de año. Un telón de fondo sombrío.

Los sobornos de la «Lockheed»

Pero las investigaciones parlamentarias sobre las presuntas corrupciones a nivel gubernamental realizadas por la «Lockheed» en Italia, corren el riesgo de resultar entorpecidas después de que algunas revelaciones de prensa han señalado como posibles implicados en el caso al actual presidente de la República, al jefe de Gobierno y al ministro de Asuntos Exteriores.

El Departamento norteamericano de Justicia, en efecto, ha hecho saber que la colaboración de las autoridades estadounidenses podría ser suspendida, ya que las indiscreciones filtradas a la prensa sobre el contenido de la documentación recientemente enviada a Italia constituyen una violación del secreto previsto en el acuerdo de asistencia judicial recíproca entre ambos países para el caso «Lockheed».

¿Qué hace el ciudadano? Aguarda, aunque no sabe bien qué. Etre tanto, en la jungla desata la en plena civilización, procura subsistir con todo el dramatismo de las épocas más desamparadas de la historia: abandonándose a sus propias fuerzas y defendiéndose.

Los obreros de las grandes y pequeñas fábricas han comenzado a defender sus puestos de trabajo de la mano atentadora, mediante la creación de piquetes de defensa. Colaboran así con la policía, o al margen a veces de la propia policía, de acuerdo o no con los empresarios.

UN MUERTO Y 33 HERIDOS, BALANCE DE UNA NOCHE DE VIOLENCIA EN EL ULSTER

Belfast (Irlanda del Norte), 25. (Efe.) — Un muerto y 33 heridos fue hoy el banlance de una noche de violencia en toda Irlanda del Norte.

Las actividades terroristas se llevaron a cabo principalmente en bares de propietarios católicos.

En un establecimiento de Hilltown un hombre resultó muerto y tres gravemente heridos al explotar una bomba esta madrugada.

En Dunloy, tres hombres fueron tiroteados por dos terroristas cuando estaban en el interior de un cabaret.

Una bomba explotó al oeste de Belfast, inutilizando la principal vía del ferrocarril que se dirige a Dublín (República de Irlanda).

En el norte de Belfast otra bomba estalló en un campo de deportes, causando grandes daños materiales.

Tres bomberos tuvieron que ser hospitalizados cuando intentaban sofocar las llamas de varios incendios producidos por bombas incendiarias.

estamos dispuestos a dar

- Por ello tenemos un edificio en Diagonal-Ganduxer.
- Por ello tenemos un servicio TELECAJA.
- Por ello tenemos toda clase de servicios Bancarios.
- Por ello tenemos un BANCO dispuesto a servir a nuestros clientes y resolver sus problemas.

Queremos ser su banco
Venga en automóvil (tenemos Parking)
Telefonée al 239.89.80 y le visitaremos en su despacho o domicilio.

Venga a la Banca López Quesada.
ESTAMOS DISPUESTOS A DAR

BANCA LOPEZ QUESADA

Avda. Generalísimo Franco, 622 - Tel. 239.89.80 - Barcelona-6

Autorizado por el B. de E. n.º 11.116/1

500.000 electrodomésticos Corbero vendidos en España en 1975

desde luego... Corbero

la marca de prestigio

Ministerio de Educación, Cultura y Deporte

ESCEPTICISMO EN AFRICA ANTE LA VISITA DE KISSINGER

El secretario de Estado trata de sentar las bases de una nueva política USA hacia el continente

Washington, 25. (Por Carlos F. LIEBANA, de «Efe», especial para HOJA DEL LUNES.) — Siete países africanos deben a la intervención soviético-cubana en Angola el tan insigne como súbito honor de recibir la visita del secretario de Estado norteamericano, que intenta sentar las bases de una nueva política norteamericana hacia el continente africano.

Sin la intervención citada en el pasado otoño, en efecto, se supone generalmente que Kissinger no habría decidido en noviembre pasado efectuar su primera gira por Africa, una gira de dos semanas que empezó el 24 de abril por Kenia, y que le llevará a Tanzania, Zaire, Zambia, Ghana, Liberia y Senegal.

Pero, a menos que Kissinger no se saque de su sombrero de prestidigitador un inesperado conejo —lo cual siempre es posible tratándose de Kissinger— los dirigentes africanos visitados ven con bastante escepticismo esta primera visita del dirigente norteamericano.

La mayoría de los dirigentes negros africanos, y sobre todo los presidentes de Tanzania y Zambia, Julius Nyerere y Kenneth Kaunda, respectivamente, no han hecho ningún secreto de que lo que más esperan de los Estados Unidos es apoyo concreto militar en ayuda de los guerrilleros que buscar terminar con los regímenes minoritarios blancos de Rodesia y Africa del Sur.

Según estos dirigentes, el Estados Unidos quiere causar buena impresión en el Africa negra lo más importante que tiene que hacer es comprometerse sin restricciones por la causa de los gobiernos de mayoría negra, pero de manera concreta y eficaz y no mediante frases y declaraciones de principios.

No a la intervención exterior

Frente a estas aspiraciones, Kissinger declaró en vísperas de su viaje en el curso de una conferencia de prensa que aunque «Estados Unidos apoya decididamente el gobierno de la mayoría en el sur de Africa, la única política africana que puede tener éxito es aquella en que las naciones africanas puedan obtener los objetivos africanos sin intervención exterior».

De esta manera, e implícitamente, el secretario de Estado norteamericano descartó cualquier posibilidad de ayuda material norteamericana a los movimientos guerrilleros, que es precisamente lo que los dirigentes negros africanos agradecerían más de Estados Unidos.

Estos últimos parten de una diferente filosofía que Kissinger, que al formular su principio de no intervenció exterior tácitamente reconoció el error de su política anterior en Angola. Para Kissinger, el mayor peligro consiste en posteriores intervenciones soviético-cubanas en Africa al estilo de la intervención en Angola y, por lo tanto, urge defender el tema de la no intervención por potencias no africanas.

Pero, para los dirigentes negros africanos, la máxima prioridad es la de terminar con los regímenes minoritarios blancos en Rodesia y Africa del Sur y no comparten en absoluto los temores de Kissinger sobre las consecuencias posteriores de una ayuda comunista.

Lo que los africanos quieren ahora es ayuda concreta material, venga de donde viniere, para terminar, casi a toda costa con el régimen de Smith. Lo que Kissinger quiere, por el contrario, es que nadie preste ayuda, no por defender a regímenes que están internacionalmente puestos en el banquillo de los acusados, sino porque para el secretario de Estado lo principal es el equilibrio global entre su país y la Unión Soviética.

Propuesta de ayuda económica

Es difícil imaginar que existen muchas posibilidades de armonizar posturas tan antagónicas y de ahí el escepticismo que reina en torno al viaje del secretario de Estado norteamericano, al que se acusa de tener en cuenta más el equilibrio de las relaciones entre los superpoderes que las aspiraciones de los países negros africanos.

Según se informó, Kissinger lleva en cartera, además, una generosa propuesta de ayuda económica norteamericana al tercer mundo que presentará en la conferencia de la UNCTAD el 2 de mayo en Nairobi, en la etapa final de su periplo africano.

Pero, sin que por ello desdeñen tal oferta, lo más importante para los dirigentes africanos que visitará Kissinger es el tema de la «liberación» de Rodesia y Africa del Sur y este constituye, precisamente, el punto flaco de la agenda de Kissinger.

Prudente, el secretario de Estado anunció que iba a Africa a oír y comprender los argumentos africanos y que sólo después del viaje y de las correspondientes consultas con el presidente Ford de Estados Unidos adoptaría una política africana que, en verdad, nunca tuvo ya que hasta ahora los dirigentes norteamericanos tuvieron a Africa y sus problemas en completo abandono.

CRONICA DE ANDORRA

PRESENCIA ANDORRANA EN BELGICA

La «Unió Hotelera» ofrecerá una recepción a los medios informativos de Bruselas

Andorra la Vella, 25. (Servicio especial.) — El Principado continúa por sus derroteros europeos. Ahora su presencia queda puesta de manifiesto por medio de un stand, eficazmente decorado con atributos pirenaicos, instalado en la Feria Internacional de Bruselas. El público belga podrá tener constancia de las incalculables bellezas de Andorra y de su situación privilegiada como uno de los núcleos de recepción turística más importantes del Pirineo.

Pero esta presencia, digamos oficial, se verá en esta ocasión reforzada por otra no menos oficial: nos referimos a los componentes de la dinámica Junta de la «Unió Hotelera de les Valls d'Andorra» que acudirán a Bruselas para celebrar allí diversos actos de promoción andorrana.

La embajada hotelera de los valles efectuará el día 27 por la mañana una visita al stand andorrano de Bruselas, y por la tarde mantendrá una sesión especial y una conferencia de prensa con los medios informativos y los representantes de las agencias belgas de turismo. La recepción se celebrará en el Hotel Sheraton, y tiene por objeto la promoción del turismo hacia el Principado.

La estancia de los hoteleros terminará el día 28 con diversas visitas a instalaciones del ramo en la capital belga.

Entre las autoridades asistentes a Bruselas figuran el subsíndico y dos vegueres, así como el presidente del Sindicato de Iniciativas y varios miembros del Departamento de Fomento de la Casa de la Vall, que ha facilitado la proyección de una película sobre Andorra.

Cambios en el Tribunal de Corts

Aparte de esta evidente novedad, la semana en el Principado se ha caracterizado por el interés despertado por determinadas innovaciones en el funcionamiento del Tribunal de Corts. En concreto, se trata de la introducción de las figuras del fiscal y del defensor, lográndose con ello que dicho tribunal acentúe su carácter juzgador contando con la valiosa colaboración de ambos abogados.

Otra innovación, aparte de esta introducción del fiscal y del defensor que entró en vigor a partir del pasado día 18, afecta —como ya dimos a conocer en el momento oportuno— a la duración del cargo del juez de Apelaciones que, hasta ahora, era vitalicio. En la actualidad ostenta dicho puesto el conocido jurista catalán don José María de Porcioles, quien, seguirá en sus funciones cinco años más.

Miss Andorra 1976

Finalmente, y sólo a título informativo, diremos que una barcelonesa, la señorita Neus Berruezo, fue elegida Miss Andorra 1976, e intervendrá representando al Principado en el Festival que va a celebrarse (posiblemente en la Plaza de Toros Cubierta) a finales de mayo, con objeto de elegir a Miss Europa. La seyorita Berruezo vive en Andorra desde hace siete años.

CARTER ATACA A FORD CON LAS RELACIONES CON VIETNAM COMO FONDO

Washington, 25. **(Por Carlos F. LIEBANA, de «Efe».)** — La normalización de las relaciones con Vietnam del Norte se convirtió hoy en un tema de la campaña presidencial norteamericana al ser tocado por el candidato a la nominación presidencial demócrata, Jimmy Carter.

Carter, que es el principal favorito de entre los candidatos demócratas, se olvidó hoy de sus rivales para atacar directamente al presidente Ford por lo que calificó de debilidad frente a Reagan al cambiar el curso de su política respecto al Vietnam del Norte.

Buscando a su vez ganar los votos de las familias norteamericanas que tienen algún miembro dado por desaparecido en Vietnam del Norte, Carter dijo que Ford había aplazado la búsqueda de una solución del problema de los desaparecidos cediendo a presiones de su rival republicano Reagan.

Carter recordó que el pasado 26 de marzo el secretario de Estado norteamericano, Henry Kissinger, había declarado que Estados Unidos está preparado a normalizar sus relaciones con Vietnam del Norte siendo la principal preocupación norteamericana saber la suerte de los 2.000 jóvenes norteamericanos que siguen en las listas de desaparecidos en Vietnam.

Pero, después de que Reagan acusara a Ford de estar preparando el reconocimiento del Vietnam del Norte comunista, el presidente, añadió Carter, declaró que nunca dijo que normalizaría las relaciones con aquel país, lo que encuentra en «flagrante contradicción» con la anterior política, según Carter.

Carter acusó, en consecuencia al presidente Ford de debilidad por ceder antes las presiones de Reagan prefiriendo ganar unos pocos votos en las elecciones primarias de Texas a «aliviar la angustia» de las familias con desaparecidos en Vietnam».

«No podemos permitirnos el lujo de que la política exterior de los Estados Unidos esté determinada por cálculos de expedientes políticos en cada una de las elecciones primarias republicanas», remató el demócrata Carter.

Sin embargo, al ser preguntado qué es lo que haría él, si fuera presidente, en cuanto a la política hacia Vietnam del Norte, Carter esbozó una línea que no tiene aparentes diferencias con la expuesta por el presidente Ford y su secretario de Estado Kissinger.

NO SE ESTABLEZCA
sin antes pedir presupuesto para la instalación de su local, tienda o bar a YALEC, marca registrada.
Telef. 254 38 60. Crédito 24 meses.
Visite nuestra gran exposición en:
AVDA. DE ROMA, 115, junto Urgel.

A PARTIR DE HOY

MEJICO VUELVE A DAR VISADOS PARA VIAJAR A ESPAÑA

Méjico, 25. (EFE.) — A partir del próximo lunes, 26 de abril, volverán a expedirse los visados para viajar a España en la representación española que funcionará a través de la Embajada de Costa Rica.

Por su parte, «Aeroméjico» e «Iberia», encargados de expedir hasta la fecha los visados el adquirir el viajero el billete de avión, han comunicado que no tienen órdenes de suspender sus actividades y que continuarán otorgando el visado.

En los años cuarenta, los visados para España se tramitaban en la Embajada de Portugal en la Ciudad de Méjico.

El próximo domingo.

Día de la Madre.

Un beso y un regalo.

El Corte Inglés

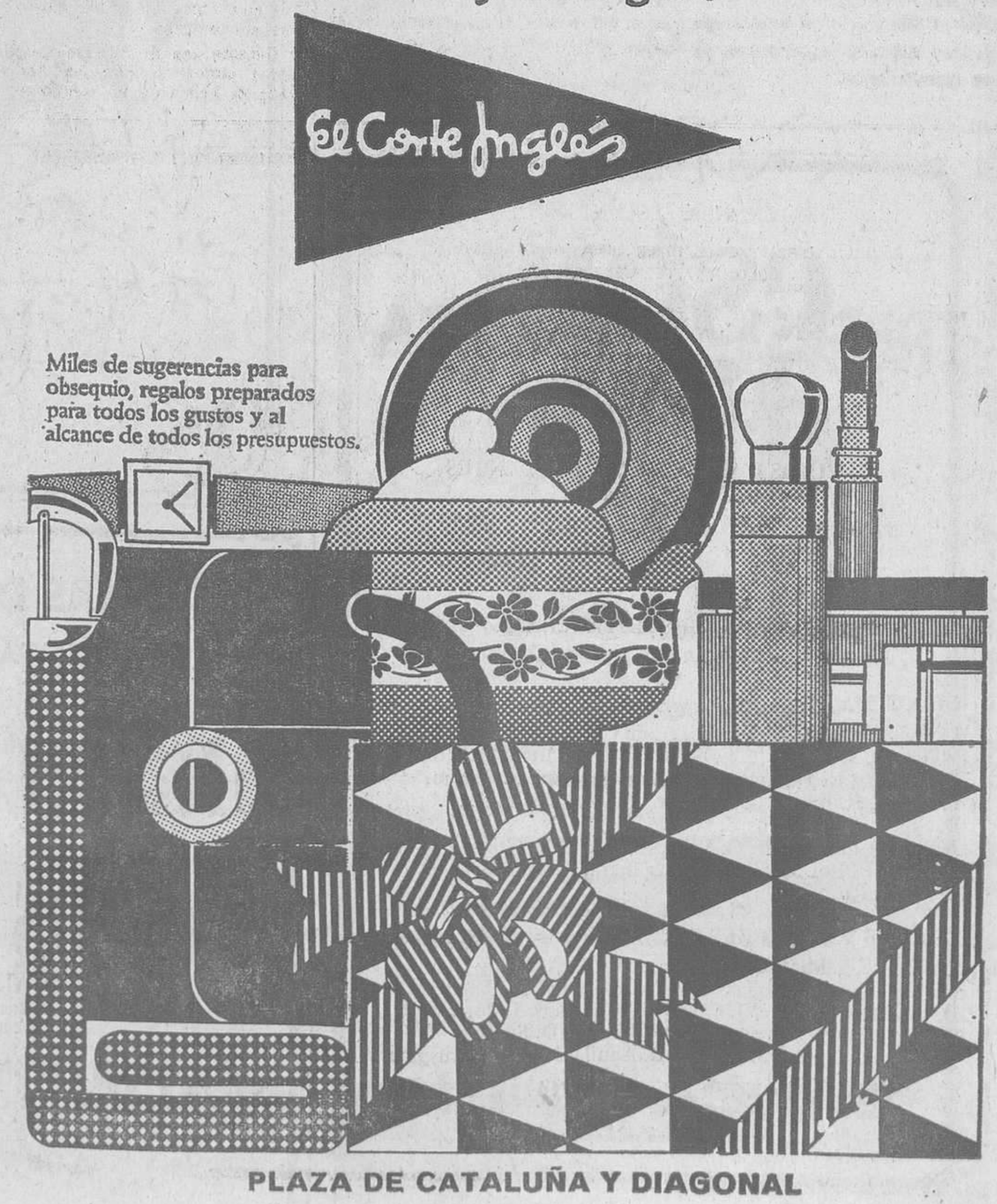

Miles de sugerencias para obsequio, regalos preparados para todos los gustos y al alcance de todos los presupuestos.

PLAZA DE CATALUÑA Y DIAGONAL

COPIAS OFFSET

En el acto - En su presencia - Compare precios

5	copias offset		20 Ptas.
10	»	»	28 Ptas.
25	»	»	58 Ptas.
50	»	»	74 Ptas.
100	»	»	120 Ptas.
200	»	»	182 Ptas.
500	»	»	367 Ptas.
1.000	»	»	692 Ptas.

FOTOCOPIAS A 3, 2 y 1 PESETAS

INSTAN: NUEVA SUCURSAL — CALABRIA, 280 (JUNTO INFANTA CARLOTA)

Tel. 319-87-00 — PETONS, 4 (JUNTO A COMERCIO, 6)

Puede dejar también sus encargos COPIAS OFFSET en las demás Sucursales, donde asimismo hallará

LAS FOTOCOPIAS MAS BARATAS DE ESPAÑA SOBRE PAPEL NORMAL - COPIAS DE PLANOS - IMPRENTA RAPIDA - IMPRESOS Y FOLLETOS EN GENERAL

ENTENZA, 22 (Avda. Mistral) — ALFONSO XII, 23-27 (ojo 23-27) Si se equivoca la paga... más cara — CONSEJO CIENTO, 418 (Roger de Flor) — COPIAS DE PLANOS En el acto y más barato

...y en la nueva sucursal: ARAGON, 235 (jto. Balmes)

Ministerio de Educación, Cultura y Deporte

EL ARTE CON NOSOTROS

Por María LUZ MORALES

El arte es anterior a la letra. Acaso fuera el primer lenguaje del hombre: por lo menos, la primera expresión de su espíritu, sus deseos, temores, supersticiones, creación de mitos. Pues no es la escritura, sino el arte, lo que a través de milenios nos ofrece testimonio de edades remotísimas. Ya en la del reno nuestros más lejanos antepasados tallaban los propulsores de su arpón, en artística forma imitativa del animal por ellos codiciado y temido. Y sus «bastones de mando» —que así han sido interpretadas determinadas piezas halladas en los descubrimientos arqueológicos— se adornan con relieves representativos de los animales más comunes en la fauna de la época. Cuando el rigor extremo de la Era glacial obliga al hombre a buscar refugio en las cavernas, se desarrolla en éstas un arte más vasto, más pródigo en imitación y fantasía. Ahí está en las pinturas rupestres de las cuevas de Altamira, de Cogul, de Calopatá, de Les Combarelles, de Font-de-Gaume y otras, el mensaje del hombre para el hombre a través de las edades. ¿Será cierto, como se ha supuesto, que estas pinturas —tomemos como ejemplo los maravillosos bisontes policromados de la cueva de Altamira— eran un rito en que el cazador representaba al animal por él deseado y «lo hería en imagen para derribarlo después en la cacería»? Porque también es cierto que en algunas de estas cuevas —basta citar la de Cogul, en Lérida— aparecen, asimismo, figuras humanas —más estilizadas pero más expresivas que las de los animales— en escenas de caza, de guerra, de danza, tal vez de culto; mujeres con sayas, arqueros en el momento de lanzar la flecha..., representaciones evidentes de esa necesidad que el alma tiene de expresar su visión del mundo, de la vida... Y valga el largo exordio, enojoso tal vez, sin duda innecesario, para demostrar cómo el arte es, desde todos los tiempos, algo que no tenemos derecho a ignorar, a posponer.

El arte es, evidentemente, un don precioso al que podrán ser muchos los llamados, pero pocos serán los elegidos. Mas *el conocimiento del Arte*, con mayúscula, de los artistas que fueron y que son, de las obras maestras que perviven en el tiempo y en el espacio, desde los bisontes de Altamira a las pinturas de Picasso o de Miró, sí pueden ser, sí deben ser, *de todos*. Una enseñanza básica, ésta de la Historia del Arte, ya que, según nos dice Benedetto Croce en su «Breviario de Estética», ninguna época puede vivir sin filosofía y sin arte. Ninguna época civilizada se concibe tampoco en que las humanidades no ocupen lugar primordial en los estudios y en que la Historia del Arte no figure en los programas de enseñanza secundaria, destinada a dar al alumno la base de una cultura media, por lo menos; a abrir para una primerísima juventud nuevas perspectivas, amplios horizontes. Y a lo que íbamos: ¿cómo, cómo entender que entre nosotros se habla ahora —en 1976— de suprimir por las buenas —lo que siempre sería por las malas— esa asignatura de los programas del bachillerato? Si bien no se trata precisamente, estrictamente, de una asignatura. La Historia del Arte es más, mucho más que eso...

Yo, por lo menos, no veo en la Historia del Arte un simple conocimiento más, sino una rica, amable compañía en el tantas veces penoso, o por lo menos árido, viaje por la vida. Largo viaje, urge hallar cuanto antes las bellas cosas que en él nos acompañen, haciéndolo más grato. Conocer, saber, es, en gran manera, poseer. Posesión que nada ni nadie puede arrebatarnos. «El saber no ocupa lugar» —reza el dicho popular—. Ni ¿cómo lo ocuparía si, al enriquecer nuestro espíritu, viene a formar parte de nosotros mismos? ¡Qué ingrávidas alforjas de la mente éstas que para el largo camino no llevan en la memoria las imágenes de la Venus de Milo, y la Niké de Samotracia, el Apolo de Belvedere y la Dama de Elche, el David de Donatello y la Gioconda de Leonardo, las Vírgenes de Rafael y la Piedad de Miguel Angel, las Meninas de Velázquez y las Majas de Goya! Y tantas y tantas otras bellas cosas que constituyen el más hermoso, el más antiguo mensaje del hombre para el hombre. Desde el tiempo de los cazadores de renos...

MI AMIGO, EL LIBRERO DE LA CALLE DE PETRITXOL

Por José TARIN-IGLESIAS

Hace escasas semanas, un atardecer al entrar en la Sala Parés, para visitar la exposición de Eulalia Fábregas, a través de los cristales de la tienda de enfrente saludé a Josep Maria Soler que estaba allí, con su peculiar corbata de alzo negro, sentado ante una pequeña mesa, repasando los periódicos. Poco podía imaginarme que era la postrera vez que le veía y le saludaba.

La otra noche, leyendo las «cuatro cuartillas» de Sempronio me quedé atónito. Josep Maria Soler había muerto súbitamente junto a las venerables piedras de su calle de Petritxol, en plena plaza del Pino, frente al templo al que tantas veces había acudido. Sin duda, en aquella hora triste y desoladora, «su» San José Oriol debió salir a recibir el alma de mi entrañable amigo, que no había podido escoger una mejor muerte. Al igual que Costa y Llobera, él también murió junto a su altar, que era aquel trozo de Barcelona lleno de resonancias.

¡Pobre Soler! Las cuartillas de Sempronio tuvieron la virtud de entristecerme. Eran más de cuarenta años, que se iban, así de golpe, llevándose consigo un buen trozo de mi vida. Tenía escasamente veinte años, cuando le conocí. Fue una tarde, de uno de aquellos tristes días del año 1937, en que Barcelona parecía sometida a todas las pesadillas. Entré en la «Librería Políglota» de la calle de Petritxol, dispuesto a comprar algún libro. Tenía necesidad de leer. La vida era incómoda. Se andaba por la calle agazapado como una sombra. Soler, a quien únicamente había visto en alguna ocasión detrás del mostrador, me acogió cariñosamente como si hubiéramos sido amigos de toda la vida. Posiblemente en aquellos momentos nos unía algo muy fuerte e indestructible.

En aquel remanso de paz, bajo una luz mortecina, hablamos largamente de libros. Mejor dicho habló él. Me contó hechos de escritores de aquel tiempo. «La Políglota» era un inmenso hogar de un determinado sector de autores catalanes. Había publicado excelentes obras y, aún en aquel instante guardaba en la trastienda muchos libros que estaban prohibidos o que era peligroso exhibir. Recuerdo que Soler me llevó a unos estantes sumidos en la penumbra, como si fueran unas catacumbas, repletos de libros. Entonces eran todavía muy baratos. Cinco o diez pesetas escasamente.

De aquella larga conversación salí a la calle ya anochecido con dos libros que he querido entrañablemente y que conservo con verdadera emoción: «El meu Don Joan Maragall», de Josep Pijoan —que lo había perdido al prestárselo a un amigo— y «El espectador», de Ortega, en la bella y deliciosa edición de la Biblioteca Nueva, encuadernada en preciosa piel azul.

Pero hubo algo que en aquella tarde me llegó al corazón y que fue el inicio de nuestra invariable amistad. La edición de «El espectador» costaba sesenta o setenta pesetas y yo no disponía de suficiente dinero para pagarla. Supongo que Soler debió notar en mí la ilusión que me producía el libro y me lo dio, diciéndome que ya se lo pagaría cuando pudiera. Fue tal su insistencia que me lo llevé. Aquella cantidad era superior a mis posibilidades y se la pagué en dos o tres veces. Como decía es uno de los libros más queridos por mí y, sus páginas de fino papel biblia, están infinitamente acotadas.

Desde entonces fui amigo suyo. ¡Cuántas horas he pasado en «La Políglota» dialogando con aquel hombre bueno y comprensivo! Luego vinieron los días felices en que se organizó la Asociación de Vecinos de la calle de Petritxol. ¡Como recuerdo las cenas en el Café del Liceo con motivo de las fiestas patronales...! ¡Cuantos amigos desaparecidos! Allí solían estar Arturo Llopis, Francisco de B. Lladó, Agustín Esclasans, Enrique Casanellas, Ricardo Suñé, aquel inefable e inquieto alcalde de barrio que se llamó Soldevila y tantos otros que precedieron a nuestro amigo Soler en el camino del más allá.

Luego, en los años sesenta la brusca desaparición de aquel reducto de cultura que fue «La Políglota». Fue un golpe duro, tremendo para Soler. Pero Dios, sabe recompensar a los hombres y, Juan Antonio Maragall, quedóse con la tienda para sala de exposiciones y Soler se transformó en su encargado. Había cambiado la mercancía. Ahora vendía cuadros en lugar de libros. Pero lo más importante, es que Soler continuaba en su calle de Petritxol, a donde un día de marzo —un sábado precisamente— ha venido a morir. A las innumerables figuras populares de aquel sector de ahora en adelante habrá que añadir la de este hombre bueno, modesto y comprensivo que vivió y murió entregado a la más singular de las calles barcelonesas.

TOP CITY

CONOZCA LAS VELADAS DEL TOP CITY.

TOP CITY ES EL NUEVO RESTAURANTE PANORÁMICO QUE HA ABIERTO SUS SALONES EN EL EDIFICIO PRINCESA SOFÍA.

TOP CITY
PLANTA 20

RESERVAS:
TELS. 259 17 00*
321 33 00*

GOBERO
sala de arte y subastas
JACINTO BENAVENTE, 19 (ESQUINA GANDUXER)
BARCELONA/17 TELF. 239 15 91

TRIGESIMOTERCERA SUBASTA

60 DIBUJOS DE R. OPISSO PROCEDENTES DE COLECCION PARTICULAR
MARTES, 4 DE MAYO A LAS 10,30 DE LA NOCHE

2ª SESION DE LA TRIGESIMOTERCERA SUBASTA
JUEVES, 6 DE MAYO A LAS 10,30 DE LA NOCHE

OLEOS DE:
I. Nonell, J. Mir, J. Mercadé, A. de Cabanyes, J. Vancells, M. Urgell, J. Terruella, E. Galwey, R. Tusquets, A. Utrillo, M. Cuixart, R. Durancamps, J. Puigdengolas, J. Colom, P. Flores, R. Benet, B. Puig Perucho, J. Cardona, T. Torne, D. Soler, R. Sanvisens, J. Abelló, A. Rafols Casamada, Jordi, J. Garcia Llort, G. Villa, R. Durán, R. Griera, J. Martí, F. Fornells Pla, J. Cruspinera, J. Genovart, E. Bosch Roger.

DIBUJOS Y GOUACHES DE:
I. Zuloaga, J. Mir, E. Grau Sala, J. Brull, A. Mas y Fondevila, J. Togores, F. Elias "Apa", J. Llimona, B. Palencia, D. Baixeras, F. Serra, J. Cardona, R. Opisso, J. Pons Martí, C. Vazquez, A. Larraga, E. Bosch Roger, D. Soler, A. Opisso, R. Reig, J. Abelló, R. Aguilar Moré, J. Cruspinera.

BRONCE DE J. CARDONA.

Días de exposición: Del 23 de Abril al 3 de Mayo. Festivos, abierto de 11 a 14 h.

GALERIAS DE ARTE REUNIDAS DE ESPAÑA
PRESENTA POR PRIMERA VEZ EN BARCELONA
Una gran liquidación de restos de exposiciones

FIRMAS COMO: Joaquín Casals, Soteras-Cruels, Rosell, Pardo, Villalera, Serrá, Martorell, Romá Bonet, Tollrá, Julián Aróstegui, Landa, Miguel Eguiluz, etc., etc.

MAS DE CIEN FIRMAS DIFERENTES EN ESTA GRAN LIQUIDACION
PRECIOS DESDE 2.500 PESETAS

ACUDA A NUESTRA EXPOSICION EN: Calle Rambla de Cataluña, n.º 11 (entre Plaza Cataluña y Avenida José Antonio). BARCELONA

TELEVISORES LIQUIDACION
POR FIN DE TEMPORADA

ANGLO	19" UHF 5.000
IBERIA	23" UHF 6.200
INTER	23" UHF 6.200
GEE	23" UHF 5.900
ELBE	19" UHF 4.000
GRUNDING	17" UHF 2.000
EMERSON	19" UHF 4.000
WERNER	23" UHF 6.000
VANGUARD	23" UHF 6.000
MARCONI	19" UHF 5.000
PHILIPS	23" UHF 5.000
LAVIS	23" UHF 5.000
ZENITH	19" UHF 4.000

— PRECIOS TOTALES
— GARANTIZADOS
— SERVICIO TECNICO

COMPRAMOS SU TV USADO
Diputación, 113-115
(Esquina Borrell)
Metro: Urgel
Autobuses: 9, 50, 56, 20 y 21

Ministerio de Educación, Cultura y Deporte

CRONICAS DE LA REGION

TOT CATALUNYA

EN SANTA COLOMA, LOS SUBNORMALES CLAMAN JUSTICIA

Una cosa es propiciar, potenciar, alentar las celebraciones de jornadas como la del Día del Libro o la Diada de Catalunya a modo de una clara y constructiva motivación de todo un pueblo hacia la cultura y hacia la participación colectiva, y otra muy distinta son esas celebraciones distanciadas de la realidad que predican la caridad por un día, como por ejemplo ayer en la celebración del denominado Día del Subnormal. Evidente descarga de conciencia ciudadana de unos problemas que no desconocen pero que tampoco les afectan.

Todos conocemos casos terribles sufridos por niños subnormales y sus familias: el niño atado a una silla durante las horas de fábrica de su madre; abuelos ya impotentes al cuidado de una infancia incontrolable... Todos también sabemos que la mayoría de estos casos desatendidos de una asistencia médica y social terminan en altas tragedias familiares (es común el caso que alguien me contaba muy recientemente de un adulto subnormal que le pega compulsivamente a su madre anciana. Ambos, a la postre, carne de asilos inmundos); terminan en convivencias infernales.

Estos casos —todos conocemos alguno— hasta ahora nos los hemos descargado de la conciencia y de la memoria gracias a este invento del Día del Subnormal. Ya se sabe: huchas, banderitas, azafatas y muchas gracias en nombre de...

Por ello me adhiero a la iniciativa de Santa Coloma de Gramanet, que, como un reguero de dolor, ha cruzado la comarca y ha sido asumida por las 28 Asociaciones de Padres de Niños Deficientes (ASPANIDE), que han dicho de una vez por todas: «¡NO, a las huchas! No pedimos caridad, sino justicia! No se puede seguir pidiendo dinero al trabajador, que tanto cotiza por la Seguridad Social y que está tan afectado por el paro». Ni mucho menos, aceptar las cien pesetas de la intranquila conciencia ciudadana.

El baremo de Santa Coloma de Gramanet (dos mil niños con caso de subnormalidad y sólo ochenta atendidos) es una muestra utilizable para toda Catalunya y toda España. Hace pocos días, un grupo de asistentes sociales que trabajan en este campo hacían público un comunicado en el que manifestaban, entre otras cosas, que la «población de 350.000 afectados a nivel nacional y de 69.500 a nivel provincial nos lleva a hacernos eco de la campaña de divulgación sobre estos problemas organizada por las Asociaciones de Padres de Deficientes Mentales...».

NO a las huchas. No a la caridad. No al paternalismo. Y sí a la creación de un organismo fiscalizador de las cuentas de la Seguridad Social y de las cuentas de las Apuestas Mutuas Deportivo Benéficas. En el año 1974 los ingresos de la Seguridad Social por mediación del cobro de los seguros sociales a la clase trabajadora española fueron del orden de los 385.511 millones de pesetas, de los cuales 340.076 millones (un ochenta y ocho por ciento) correspondían al ingreso de las cuotas de trabajadores y empresas... En las últimas recientes recaudaciones de las quinielas se alcanzan unos promedios de unos quinientos millones de pesetas semanales, de los cuales un cuarenta y cinco por ciento va a parar (debería) al deporte y a la beneficencia.

¿Dónde están, en manos de quién o de quiénes están tantos millones?

Carmen ALCALDE

EN UNA GRAN CONFUSION

MAS EMBALSES PARA LLEIDA

Lleida, 25. — Sigue la polémica en torno a los embalses a construir en la provincia de Lleida. Ya dimos cuenta la semana pasada de los diversos comentarios surgidos en torno al de Rialb, cuya construcción complace a un sector que se ve beneficiado por esta obra y cuyo presupuesto final es de unos 8.000 millones de pesetas, pero sin embargo ha llevado el desconsuelo a gran número de familias, especialmente aquellas situadas en la zona que quedará inundada.

Ahora se habla de un nuevo proyecto en otro de los sistemas hidráulicos leridanos, concretamente el Ribagorzana, donde según uno de estos proyectos se inundaría con un nuevo embalse de los muchos previstos una amplia comarca que va desde Vilaller a Senet.

También en el Pallars, en la cuenca del Noguera se cree que el proyecto de El Pallarés que afectaría a una vasta zona, podría llevarse a cabo, aunque aquí se tropezaría con dificultades de carácter burocrático, ya que la zona de Collegats está declarada de interés turístico y por lo tanto debe respetarse antes de proceder a una nueva construcción. Pero, si este proyecto se llevara a cabo, las localidades de Gerri de la Sal, Baró, Montartit de Abajo, Caserío de Sabarneda, Hostal Nou y Caserío de Montardit quedarían sumergidas bajo las aguas, comiéndose una gran parte del municipio de Sort.

La reacción de muchos leridanos conduce a señalar que los principales beneficiarios de estas obras, más incluso que los propios agricultores, serían las compañías eléctricas, ya que reforzarían su producción, creando nuevas fuentes de energía y que, aparte otorgar poquísimas ventajas económicas a esta provincia, ya que es un dinero que no fluctúa en la provincia, se crearía graves perjuicios a zonas en plena producción, en otros casos a comarcas de extraordinaria belleza turística y en definitiva perturbaría la vida de gran número de familias que deberían cambiar su residencia tradicional y trasladarse con cuanto ello supone a otras poblaciones.

Se pide y quizá ésta sea una de las principales misiones del nuevo gobernador civil de Lleida, don Luis Mardones, una política clara que permita conocer de antemano en qué forma se va a beneficiar a la provincia, cómo mejorarán los regadíos, qué aportaciones deberán hacer los leridanos y hasta qué punto se conservarán la riqueza piscícola y se crearán nuevas comunicaciones que permitan subsanar todo el destrozo que puede hacerse prácticamente en todo el norte de la provincia ya que las tres grandes vertientes fluviales, el Ribagorza, el Noguera y el Segre, se verán seriamente afectadas por este proyecto.

Aurelio BAUTISTA

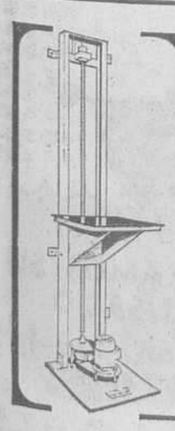

MONTACARGAS
Hasta 2.000 Kgs. carga y 6 mts. altura.
SIN OBRA CIVIL
Adaptados a su local
CAASA
COMERCIAL ADOLFO ALVAREZ, S.A.
Consejo de Ciento, 409
TELS. 2254767-2452711
2452712-2452713
PARKING ENFRENTE
BARCELONA-9

BALANCE CON MORALEJA

EL TURISMO NACIONAL SALVO LA SEMANA SANTA... Y FINANCIARA EL VERANO

Los pocos clientes y la situación laboral indujeron a muchos propietarios a no abrir sus hoteles

Costa Brava. — A la hora de hacer un balance global de la «reentré» turística que suele coincidir can las minivacaciones de Semana Santa, parece que el balance se inclina por un notable descenso en cuanto al número de visitantes extranjeros. Así lo reflejan las crónicas que hemos leído estos días, procedentes de las diversas comarcas gerundenses y según datos extraoficiales facilitados por la Secretaría de la Comunidad Turística de la Costa Brava. Es cierto que en algunos lugares, concretamente, Andorra, Llivia, La Molina y otras poblaciones de la Cerdanya, se llegó al lleno casi absoluto. Igualmente los establecimientos más acreditados del litoral y aquellos que se encuentran en las grandes rutas se vieron asimismo prácticamente al tope de su capacidad.

Sin embargo, nos llegan noticias procedentes de Lloret de Mar, Sant Feliu de Guíxols, Tossa y otras poblaciones mucho más pesimistas. Muchos hoteles ubicados en ellas ni siquiera abrieron sus puertas. El miedo al retraimiento de los clientes y también el miedo a posibles conflictos laborales llevó a sus dueños a dejar para el verano la reapertura de su establecimiento. El hecho de que los hoteles en servicio fueran menos numerosos que el año pasado puede dar una imagen de falso optimismo. Porque, aún en el caso de que todos consiguieran el «completo», la cifra total de visitantes sigue siendo inferior a la Semana Santa del año anterior.

Ingleses y holandeses, los grandes ausentes

Por las carreteras gerundenses abundaron las matrículas francesas y también bastantes alemanas. Según informes de la Comunidad Turística son los visitantes que menos usan de los servicios de agencias y vuelos «charter» Por otra parte, numerosos franceses tienen su apartamento o vivienda propia en nuestro litoral. En Roses, concretamente, Cadaqués y Puerto de la Selva, este fenómeno está muy extendido. Ello facilita la venida de tales turistas, ya que gustan de pasar unos días en su segunda residencia.

Por cierto que, hablando de Roses, fue una pena que fallara el servicio de agua potable en el sentido de salir el líquido con fuerte sabor a sal. Ello fue debido seguramente al aumento del consumo, lo que llevó a la captación de aguas subálveas semi-marinas. Sabemos que el Ayuntamiento está realizando esfuerzos para solucionar el problema, mediante la apertura de nuevos pozos en zonas más seguras.

Volviendo a la presencia de turistas extranjeros, cabe indicar que los grandes ausentes fueron los ingleses y los holandeses. No es que su presencia fuera totalmente nula, sino que su número bajó notablemente en relación con temporadas anteriores. La campaña de cierta prensa en relación con la situación política española parece que ha sido la causa principal de este retraimiento. A ello hay que añadir la devaluación de la peseta que, lógicamente, ha encarecido algo la venida a nuestro país. Resulta difícil concretar el tanto por ciento de menos, pues no existen datos oficiales ni extraoficiales al respecto.

P. MADRENYS

LA CULTURA, EXPRESION POLITICA

MUCHOS «DESIERTOS» EN LOS PREMIOS LITERARIOS DE OLOT

Los premios literarios de Olot, se fallaron ayer noche con algunos abatares que, hasta cierto punto, son expresión del sentir e inquietud popular. La cultura y el arte están sirviendo para decir muchas cosas. Como por ejemplo, esta negativa de dos miembros del jurado de los premios literarios de Olot, de formar parte del mismo, en tanto la convocatoria sea de tipo bilingüe y se mantenga, marcadamente dentro de un carácter oficialista que, si hasta ahora fue necesario, se considera ya superado.

El premio grande «Lluís Casademont» para narraciones, dotado con 100.000 pesetas, fue otorgado al trabajo «Dol sense negre» de la que es autora la gerundense Dolores Cortey, actualmente residente en Palma de Mallorca. Pero el finalista que lo fue con la obra «Com el vent del dessert» presentó una reclamación, ya que el premio no se ciñó a las bases que indicaban un mínimo de 100 folios, mientras que la ganadora sólo tiene 65. Algo de despiste por parte del autor y del jurado al admitirla, ya que seguramente por estar escrita en folios muy apretujados, con algo de profesionalidad, y alargando si fuera preciso alguna descripción, se hubiera llegado a los 100 folios. Se hizo notar que el fallo era inapelable

El premio de teatro dotado con 25.000 pesetas que concede la Diputación Provincial fue declarado desierto y el «Mir mas de xexas» de reportajes con 5.000 pesetas donadas por el semanario «La Garrotxa» fue para «A marxa curta dels pobles de la Segarra» de María Albareda, de Santa Coloma de Queralt, mientras el jurado recomendó la publicación de «L'alta Garrotxa aplecs dels músics i una esperança»

El premio Misión de 15.000 pesetas para poesía, fue para «Apología lírica de mi tierra» de Manuel Terril y el de poesía catalana, también de 15.000 pesetas, para »La ruta de les roses inmortales» de Frederic Alfons Orfila, de Barcelona. El de cuentos infantiles de 15.000 pesetas donadas por la Caja Provincial de Ahorros fue para «La Griselda dels espais a la luna» de Lluís Busquets de Olot, siendo declarado desiertos los convocados para reportajes deportivos y guiones de radio.

Exposiciones, música, charlas políticas

Mientras se anuncia un concierto y se inauguran exposiciones en toda la provincia y unos juegos florales en Blanes, en Figueras la próxima semana se tributará un homenaje a Pau Casals dedicándole una calle, y se nos asegura que Lluís Llach podrá cantar al fin en esta provincia, mientras van sucediéndose las conferencias de carácter político entre las cuales debemos señalar la anunciada para el día 5 de mayo en Palamós, organizada por la Agrupación La Salle y a cargo de Salvador Millet y Bel, miembro de la «Lliga liberal catalana» quién disertará sobre el tema: «El llenguaje actual de la llibertat».

M. GIL BONANCIA

VILANOVA I LA GELTRU

Se construye dónde y cómo se quiere

Vilanova y la Geltrú. — Existe señalada preocupación en la ciudad ante el manifiesto deterioro del entorno urbano de Vilanova i la Geltrú, motivado por la cada día más abundante presencia de nuevos edificios, cuyo estilo arquitectónico viene constituyendo auténtico atentado para el conjunto estético circundante en donde se encuentran ubicados.

Concretamente en los últimos años las recoletas calles de la antigua Vilanova han visto desaparecer sus casas de viejo y profundo sabor popular para dejar paso a otras amazacotadas construcciones carentes por completo de estilo y gracia. Asimismo, en el barrio medieval de La Geltrú y con plena autorización municipal han sido derribados varios característicos portales de piedra de punto redondo con el único objeto de que el propietario de la vivienda pueda entrar cómodamente su vehículo privado.

La inexistencia de un catálogo sobre edificios motiva el que las decisiones, tanto a nivel municipal como privado no tengan unidad de criterio, permitiendo situaciones auténticamente conflictivas. Por ello además de una más estricta vigilancia sobre nuevas obras se impone la necesidad de establecer un procedimiento más operativo y objetivo que sin causar innecesarios perjuicios a intereses particulares proteja la conservación de edificios que por su indudable valor lo justifique, junto a la urgente confección de adecuadas ordenanzas y catálogo monumental referido no sólo a las edificaciones consideradas como representativas de diferentes épocas y estilos arquitectónicos, sino también a los parajes o paisajes del término municipal que reúnan señalado interés.

H. P.

Visita a los objetores del castillo de Figueres

Figueres. — Unas 60 personas, algunas de ellas extranjeros iniciaron una subida, en la mañana de ayer domingo, al Castillo de Figueres con el fin de visitar y entregar paquetes a los siete objetores de conciencia de Can Serra (L'Hospitalet) que se encuentran en prisión en dicho castillo.

La marcha fue interrumpida a mitad de camino por la policía. Tras un breve diálogo, se permitió la subida de uno en uno, tras previa identificación, para entregar los paquetes y las flores. Se decidió que entrase sólo una persona en representación de las demás ya que no está permitido visitar a los objetores presos, quienes sólo pueden recibir visitas familiares.

El resto del grupo decidió hacer tres cuartos de hora de silencio en solidaridad con los encarcelados y en petición de un Servicio Civil como alternativa al Servicio Militar.

Tras algunos cantos populares, se disolvió el grupo sin incidentes.

Sus nuevas oficinas en Barcelona exigen

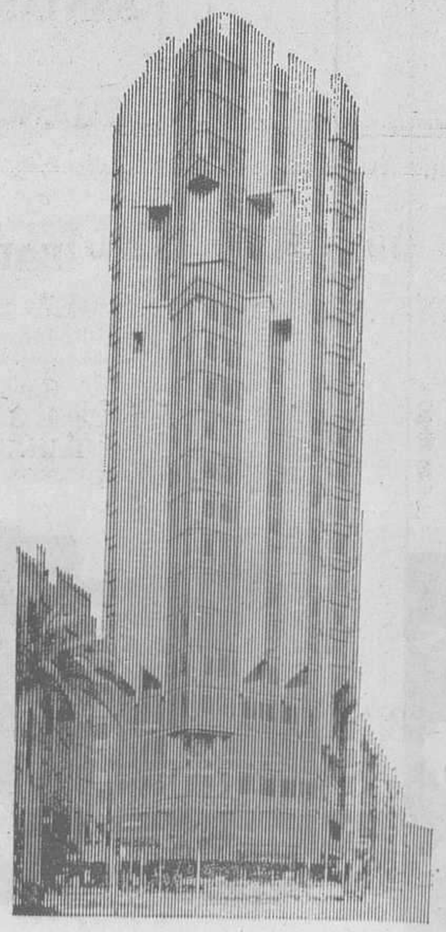

UN VALOR EN ALZA
Porque a su Empresa también le interesa beneficiarse de la plusvalía, de forma que las ventajas que le proporcionan unas oficinas agradables y funcionales, vengan acompañadas de un aumento patrimonial constante.

UNA EXCELENTE UBICACION
Porque el marco de su Empresa debe estar en un lugar céntrico y bien comunicado, para que Vd., sus colaboradores y sus clientes lleguen a él de forma rápida y sin problemas. Debe estar en una zona cercana a todos los servicios precisos: Centrales Bancarias, Oficinas de Líneas Aéreas, Agencias de Viajes, Consulados, etc.

RENTABILIDAD
Porque todas las gestiones que allí se fragüen deben ser rentables y para ello se necesita de unas condiciones que permitan desarrollar al máximo su trabajo con todas las garantías de éxito.

UNA IMAGEN
Porque el prestigio de su Empresa viene avalado por la imagen externa que de ella se forman quienes vienen a visitarla. Su realidad exige un ambiente selecto, con todas las comodidades necesarias para que aquellos que allí trabajen se identifiquen con esta imagen.

UNOS ADECUADOS SERVICIOS
Porque su Empresa necesita: una insonorización que le permita el máximo aislamiento; una climatización para mantener su oficina a la temperatura ideal; un Parking público en el propio edificio con acceso directo; ascensores que aseguren la máxima agilidad entre las plantas; unas Salas de Conferencias y Salas de Juntas comunes para celebrar reuniones en los casos necesarios, evitando espacios muertos en cada oficina; Télex, emisión-recepción, para mayor rapidez en las comunicaciones exteriores; agradable Bar interior con servicio a todos los despachos, etc.

CONOCIENDO ESTAS NATURALES EXIGENCIAS
La Llave de Oro
ha construido para Vd.
TORRE URQUINAONA
Infórmese en C/. Lauria, 1 - Pza. Urquinaona, 6 BARCELONA

Ministerio de Educación, Cultura y Deporte

BARCELONA PROVINCIA

AFECTARIA A 25.000 TRABAJADORES

EMPIEZA A PERFILARSE EL CONVENIO DEL METAL

36 puntos a discutir en asambleas de fábrica

El Convenio Colectivo del Metal comarcal y que de alguna manera —y salvo los propios de empresa— podría afectar a 25.000 trabajadores empieza ya a perfilarse, cuando menos en un proyecto de plataforma que está siendo repartido para su discusión en las asambleas de fábrica.

Comprende treinta y tres puntos elaborados por la Comisión aprobada por la Asamblea de Cargos Sindicales en asamblea democrática y abierta. Vamos a reproducir algunos de los puntos:

—**Readmisión** de todos los despedidos por defender los intereses de los trabajadores.

—**40** horas semanales con 8 horas máximas diarias de trabajo (jornada de Lunes a Viernes).

—Escala móvil cada 4 meses más aumento de 4 puntos sobre el índice de nivel de coste de la vida.

—Puestos de trabajo para todos y mientras tanto se esté sin trabajo, Carnet de Paro con el 100 por 100 del sueldo real.

—6.000 pesetas de salario mínimas semanales para la categoría profesional de Peón.

Más adelante, se especifica que el I.R.T.P. vaya con cargo de las Empresas; un mes de vacaciones a razón de sueldo real; ayuda para los hijos subnormales; Pagas Extraordinarias a razón de 30 días de sueldo real; abolición de los Contratos Eventuales; el 100 por 100 en casos de Accidente, Enfermedad y Jubilación, a razón de sueldo real.

Los metalúrgicos piden, en otro renglón, «libertad de reunión, asociación y huelga, así como la participación de los trabajadores en la implantación de métodos y tiempos de trabajo y diez horas al año a cargo de las Empresas para poder celebrar asambleas en los respectivos locales de las mismas». Destaquemos por último, el punto 20.°: Libertad para la creación de un Sindicato de Clases, Unitario, Democrático independiente de la Patronal, Estado y Partidos Políticos.

Como muy bien dicen los redactores del proyecto, no es una plataforma definitiva (el convenio debe pactarse en agosto) y se aconseja realizar cambios, tantos cuantos como los que surjan de las asambleas a nivel de fábrica, hasta que en posterior Asamblea General de Cargos Representativos Sindicales se establezca la plataforma definitiva.

Pere FONT GRASA

BADALONA: EN EL BARRIO DE SISTRELLS

La democratización real empieza por abajo, dicen los vecinos

Pedirán al alcalde de Badalona que se inicie un período electoral con presentación de candidaturas propias

«Es necesario que nuestro barrio tenga un alcalde realmente representativo, elegido por nosotros. El alcalde de barrio, el de la ciudad..., todos los cargos deben ser determinados en unas elecciones democráticas sin trabas». Este sentir, expresado ayer en la asamblea de vecinos del barrio Sistrells fue común a todos los presentes —unos trescientos—, pronunciado ante los tenientes de alcalde de gobernación y de deportes y del concejal del distrito.

Esta petición había sido formulada ya al alcalde de Badalona que accedió a la celebración de la asamblea en que se discutirían este punto y otros relativos al estado de infraestructuras del barrio.

La próxima semana, por tanto, será presentada la petición al alcalde de que se inicie un período electoral en que los vecinos puedan presentar sus candidaturas y proceder seguidamente a la elección del alcalde del barrio. «La democratización real empieza por abajo, por los vecinos, por los barrios», comentaba un vecino. Este puede ser un paso importante para Badalona, en el sentido que marca un hito en el proceso de democratización deseado, de forma semejante a la reciente realización de una multitudinaria manifestación por la amnistía, pregonada repetidamente como un excelente ejemplo de civismo y de los deseos de los badaloneses.

Hechos y no palabras

Sistrells tiene infinidad de problemas y déficit de equipamientos, arrastrados durante largo tiempo. La larga lista fue reiterada una y otra vez ante los miembros de la corporación municipal, al tiempo que se insistía en la necesidad de ver realizaciones a plazo fijo y no sólo palabras de comprensión. El teniente de alcalde de Gobernación dio «toda la razón» a las quejas de los vecinos...

Unas cincuenta familias están habitando barracas desde hace unos veinte años. Las continuas peticiones canalizadas por la Asociación de Vecinos al Ayuntamiento han permitido lograr el agua para aquellas familias, pero siguen sin luz en la calle, lo que comporta peligros para los niños y las muchachas.

La urbanización del barrio está ya aprobada en 14 millones de pesetas, según anunció un miembro del Ayuntamiento, pero el dinero no llega, ni tampoco la aprobación definitiva. De este modo, se prolongan más y más las incomodidades de los vecinos, a pesar de las muchas promesas de solución que nunca se cumplen. Asimismo la falta de semáforos es otra cuestión pendiente, aunque hoy mismo, según manifestó el teniente de alcalde de Gobernación, se estudiará «in situ» la colocación de uno.

Escasean los solares

Los solares desaparecen día a día bajo la incansable actuación de constructoras e inmobiliarias, en tanto que van agravándose, y llegando a extremos críticos, las posibilidades de construir escuelas o mercados y mucho peor en cuanto a zonas verdes. La preocupación principal de la alcaldía —dijo el señor Mateu, de Gobernación— está en hallar lugares aptos para un hogar de ancianos, una guardería, un parvulario y un centro de E.G.B., cuya realización está prevista para 1977. Ello no obstante, podemos afirmar que la precariedad de posibilidades para hallarlos deviene cada vez más difícil. Son propósitos que deben ir acompañados de una política eficaz de planificación, o de lo contrario, habrá que asistir a afirmaciones tales como que, a pesar de los buenos deseos del Ayuntamiento no hay lugar donde ubicar los equipamientos sociales necesarios. Tal afirmación no pretende ser profética sino recoger las que se han hecho ya en este mismo sentido, respecto a otros barrios.

Mientras, el barrio de Sistrells, continúa sin ninguna escuela gratuita, sin guardería, sin mercado, sin dispensario ni ambulatorio; sin luz y sin asfalto en las calles; no hay lugar donde reunirse los jubilados; y no digamos ya de la extrema carencia de zonas verdes y deportivas.

A la espera de los definitivos centros escolares, comprometidos por el Ayuntamiento, los vecinos emplazaron a los concejales Mateu, Molina y Marqués para que el próximo curso sean implantados al menos unos barracones provisionales donde se impartan cursos en régimen gratuito. En el orden de peticiones concretas se reivindicó la asamblea para la Asociación de Vecinos, donde podrían ubicarse ya algunos departamentos para los ancianos y la juventud.

El Ayuntamiento prometió y quedó emplazado por los vecinos. ¿Habrá que ver de nuevo cómo se desvanecen las promesas y las peticiones en las instancias y el burocratismo municipal?

Sin unos verdaderos representantes democráticamente elegidos siempre estaremos igual... Las palabras no sirven ya para quienes no conocen hasta hoy otra cosa que palabras. Los vecinos son escépticos a ellas y a quienes las vienen pronunciando.

Manuel ARMENGOL

GRANOLLERS

HOY REMITIRA LA HUELGA DEL METAL

Granollers, 25. — Durante esta semana tuvieron lugar diversas manifestaciones de los trabajadores de Granollers y su comarca pertenecientes al ramo del Metal. A pesar del laudo de la Delegación de Trabajo, y como sea que las convocatorias a estas manifestaciones ya se habían divulgado, las hubo ante Sindicatos y en reuniones diversas, destacando de ellas la celebrada en la Iglesia de San Esteban que fue incapaz de cobijar a los asistentes y curiosos. La fuerza pública se vio obligada a intervenir, procediéndose a la detención de tres personas las cuales fueron puestas en libertad horas después. Parece ser que hoy lunes va a cesar la huelga ya y volverá todo a la normalidad. — J. V.

L'Hospitalet de Llobregat

Ayer, todos los barrios contra el Plan Comarcal

Hospitalet de Llobregat, 25. — Unos 200 vecinos de todos los barrios de Hospitalet se reunieron en la mañana de ayer en unos jardines próximos al parque de Can Buxeras para celebrar la asamblea unitaria, referente al Plan Comarcal, que estaba anunciado desde hace unas semanas.

La escasa asistencia al acto se debió primordialmente a dos razones: Por un lado, la imposibilidad de realizar la reunión en el lugar convocado, el parque de Can Buxeras, por cuanto la policía municipal custodiaba el recinto y por otro, en algunos barrios de la ciudad, se realizaron otro tipo de actos que restaron audiencia a este encuentro unitario. Con todo, la reunión pudo celebrarse, con más prisas de las deseables y al término de la misma se repartió una nota con los acuerdos adoptados. En la misma, se impugnaba el actual Plan Comarcal, ya aprobado, por cuanto «no puede ser aceptado porque ha sido elaborado sin la más mínima participación de los vecinos afectados, y por estar orientado a defender los intereses minoritarios de aquellos sectores que han conducido el desarrollo de nuestra ciudad hasta el grave estado actual». Por ello mismo, los vecinos de Hospitalet consideran que «no dan solución a los problemas más graves de los vecinos, como son la falta de zonas verdes, escuelas gratuitas, guarderías, centros sanitarios, hogares de jubilados, instalaciones deportivas... y que permite, en cambio, que siga aumentado la densidad de viviendas, cuando lo que necesita Hospitalet son medidas radicales contra la densificación. El trazado de calles y vías rápidas, fomenta los medios de transporte privados y no los públicos. Las normas que rigen este Plan, por sus decisiones concretas y por su imprecisión en muchos aspectos (no marcan plazas, ni prioridades, ni cuenta con los fondos necesarios) favorece los intereses privados y especuladores a costa de los vecinos».

Tras abogar por la «organización y participación de los vecinos en la gestión democrática del Ayuntamiento y el control efectivo de dicha gestión por parte de los vecinos» se exige la retirada del presente Plan Comarcal, manteniendo los solares utilizables para zonas verdes y equipamientos. La planificación de los barrios de esta ciudad, con la participación y el control democrático del vecindario, y para ello la dimisión del actual consistorio y la elección de todos los concejales y del alcalde en un marco de plenas libertades democráticas.

Firman el escrito las asociaciones de vecinos de Santa Eulalia, Coll-Blanc-Torrasa, Can Serra, La Florida, San José, Ildefons Cerdá, Sector Santfeliu, el Centro Social de La Florida y los presidentes de las U.T.T. locales de Químicas, Madera y Corcho, Construcción y Mixto.

Jesús A. VILA

Siga adelante con sus proyectos.
"la Caixa" le presta el dinero.

Préstamos e inversiones sociales.

SOCIAL AGRICULTURA
Préstamos para: Campaña, Atenciones varias, Adquisición maquinaria, Nuevas inversiones.

SOCIAL INDUSTRIAL
Préstamos para: Pequeña, Media y Gran industria.

SOCIAL COMERCIO
Préstamos para: Nuevas inversiones.

ATENCIONES FAMILIARES
Préstamos para: Boda, mobiliario, becas, viajes, enfermedad, etc.

ADQUISICION VIVIENDA
Del 40% al 70% del valor de la propiedad a adquirir.

SOCIAL CONSTRUCCION DE VIVIENDAS DE PROTECCION OFICIAL
Préstamos de ayuda al promotor y al comprador de viviendas.

AYUDA A LA CONSTRUCCION Y FINANCIACION DE LA VENTA DE VIVIENDAS
Préstamos cobrables durante la construcción.

ADQUISICION DE VALORES
Del 50% al 80% de su cotización.

FRIO INDUSTRIAL
Préstamos a adquirentes de instalaciones frigoríficas acogidos al Plan de Expansión del Frío Industrial.

CREDITOS SOCIALES
Parroquias, Colegios, Entidades Culturales y Deportivas, etc.

PRESTAMOS SIN AVALADOR
A todos aquellos imponentes que perciban sus haberes a través de su Cta.Cte. o Libreta de Ahorro de esta Institución, y otros casos que cumplan las condiciones establecidas.

Infórmese en las 365 oficinas de "la Caixa"

A.B.E. en 25-2-78

CAJA DE PENSIONES PARA LA VEJEZ Y DE AHORROS DE CATALUÑA Y BALEARES
"la Caixa"
seny del diner

Viaje con su coche en los FERRYS AZNAR

A partir de Mayo
SANTANDER • SOUTHAMPTON (Inglaterra)
"Monte Toledo"
Líneas del Mediterráneo
VALENCIA • PALMA • FRANCIA (Port-Vendres)
"Monte Granada"
VALENCIA • IBIZA
BARCELONA • IBIZA
BARCELONA • MENORCA (Mahón)
ALGECIRAS • CEUTA
"Monte Contes", "Monte Corona", "Monte Castillo"

Consulte a su agencia de Viajes o a Naviera Aznar
Jesús García Castillo y Cía. Marqués del Duero, 17 y 19.
Teléf. 329 31 00 — Telex 54744. SEGAR-E. Barcelona

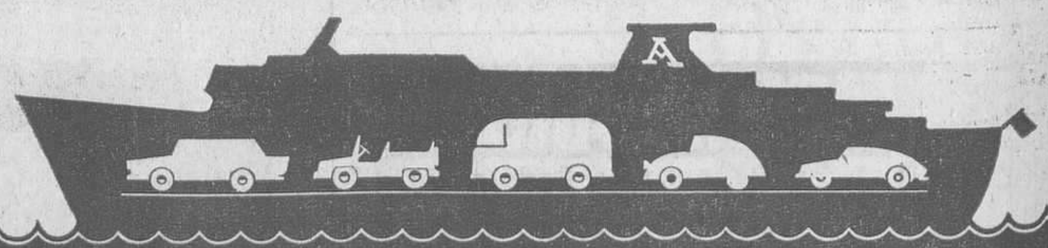

ferrys AZNAR

Ministerio de Educación, Cultura y Deporte

CERDANYOLA

EL AYUNTAMIENTO POR "L'AMNISTIA I L'ESTATUT"

«Es poco probable que me presente a las próximas elecciones», dice el alcalde

»En la sesión plenaria de fecha 27-2-76 se tomó el acuerdo siguiente: urgir al Gobierno a ejercitar el derecho de gracia con la mayor amplitud posible y revisar todos los expedientes de los detenidos por motivos políticos y laborales a excepción de los delitos de sangre.

—¿Qué significa para usted la palabra democracia?

—Significa que el pueblo intervenga en el gobierno de la nación.

—¿Evolución o ruptura?

—Evolución.

—¿Cómo se sitúa usted, en la derecha, centro o izquierda?

—Políticamente admito cualquiera de ellas, siempre y cuando sus componentes deseen el bienestar del pueblo, y que laboren por la prosperidad de la nación.

—¿Piensa presentarse a las próximas elecciones?

—Dada la plena dedicación que el Ayuntamiento de Cerdanyola requiere, el alcalde debe tener una profesión liberal que le permita esa atención. Como en mi caso dependo de una empresa y tengo todas las facilidades para cumplir con mi cometido, considero que resto atención a ambos trabajos, por consiguiente es improbable mi presentación.

—¿Qué funciones sociales y políticas ve en las AA. VV.?

—La función social de las AA. VV. es esencial a nivel de barrio y de municipio. Una perfecta coordinación entre todas pueden dar frutos muy positivos y se podrían conseguir a través de ellas peticiones de equipamientos tan necesarios en nuestra población. En cuanto a las funciones políticas considero tienen un amplio campo ya que, en las próximas elecciones municipales tienen un importante papel a desempeñar.

—Según usted, ¿cuáles son los partidos que deben estar dentro del marco democrático?

—Si la definición de democracia es la intervención del pueblo en el gobierno de una nación, todos los partidos deben estar dentro.

Finalmente, sobre el problema de la empresa Meler, el alcalde se manifestó:

—Todos quisiéramos que para evitar llegar a situaciones tan extremadas, tanto obreros como empresario, deberían evitar posiciones rígidas e intransigentes. El diálogo debe prevalecer en todo momento. Deseamos que Meler encuentre el camino de la comprensión y vuelvan al trabajo y la tranquilidad.

El consistorio ha tratado también sobre el problema de difícil consecución de un ambulatorio para Cerdanyola, y decidió elevar un escrito a las máximas autoridades sanitarias para que el problema se solucione rápidamente y de una forma definitiva.

Francisco EZQUERRA

EL PRAT: "TERCERES VIES"

A propuesta de un grupo de asociados, la entidad «Amics d'El Prat» ha puesto en marcha la organización de un ciclo de estudios políticos que bajo el título general de «Democràcia, avant», pretende informar a los pratenses sobre las diversas tesituras políticas del momento actual. Parece ser que estas conferencias - coloquio van a celebrarse en el propio «Casal Municipal de Cultura», el cual ha solicitado la entidad organizadora para este fin.

La comisión ejecutiva del ciclo «Democràcia, avant» ya ha invitado a los principales líderes políticos catalanes, estando confirmada la asistencia de Jordi Pujol, secretario general de la Convergència Democràtica; de Joan Raventós, de la Convergència Socialista; de Trías Sagnier, de Acción Democrática, y de Josep Pallach, del «Reagrupamente Socialista i Democràtic». — **DOBAÑO.**

BAIX LLOBREGAT

Ratas y rabia

Las ratas pueden llegar a ser, muy pronto, si no se atajan decididamente, un serio peligro para todos nosotros. Quizás es posible que ya esté ocurriendo.

Según fuentes dignas de bastante crédito, en Europa —quiero decir más allá de los Pirineos, sin segundas intenciones— existe una epidemia de rabia salvaje. Está previsto que, dentro de cierto tiempo, unos pocos años, esta epidemia llegará a los Pirineos. Y si llega, los traspasa. Ante esa posibilidad cabe preguntarse ¿Qué se ha hecho y qué se hace o se piensa hacer para protegernos?

Las ratas, tan abundantes aquí, son un elemento propagador de esta terrible y mortífera enfermedad, de primer orden. Lo mismo que los perros incontrolados, no vacunados, ni debidamente atendidos.

Varios municipios de la comarca del Baix Llobregat —los menos— emplean bastante dinero público en campañas de desratización. Ciertamente, a veces se realizan campañas «más teóricas» que reales. Se diría que, en definitiva», este grave y alarmante problema, se toma poco en serio. Si no se hecha —de verdad— masivamente, a nivel comarcal, y mejor provincial, y mejor nacional, puede acaecer, en su día, todo un drama.

Consideramos que, en nuestros pagos como contribuyentes, debería de ser la Diputación, quien asumiera esta responsabilidad y gasto, controlando, claro está, que la campaña masiva se llevara a cabo con plena efectividad. Hay que tomarse en serio las cosas que puedan llegar a convertirse en un feo y serio asunto. Con tiempo. Y sin mezclar con politiquerías. Es hora ya, de que se empiece a prevenir y no tener que curar y lamentar.

Por otro lado, son bastantes los municipios de la comarca del Baix Llobregat, que parecen haber olvidado la necesidad de realizar periódicas rociadas de desinsectación y desratización, para cuyos fines, sí saben preveer algunas cantidades en sus presupuestos, pero que parece ser se evaporan sin destinarlos a la citada finalidad, permitiendo que se aprecien abundante número de ratas muertas en plena vía pública. Es hora de tomar conciencia sobre el problema y dejarse de intereses creados con los que se perjudica la salud pública.

Ramón PELLIN

noticias de las comarcas

Maresme

Los asegurados de la SS, inseguros

Vilassar de Mar, 25. — Para una población rayana en las 7.000 personas que en estas épocas va aumentando paulatinamente, hasta superar durante el verano las 15.000, sólo existen en Vilassar de Mar dos médicos de medicina general y uno de infancia. Al parecer, los médicos de medicina general cuentan con unos 2.400 beneficiarios cada uno lo que, sin duda, debe dificultar enormemente su labor sanitaria planteando algunos problemas de asistencia, tal como se ha manifestado en círculos oficiales, como, por ejemplo, el problema planteado recientemente con los funcionarios municipales y en las quejas elevadas en el Sindicato.

Por otra parte, quizá sería conveniente desempolvar el proyecto de conversión de una parte del Centro Hospitalario de la villa «El Casal de Curació» para pasar a ser entidad colaboradora de la S. S. Con esta colaboración se evitarían engorrosos traslados de enfermos a Barcelona y, por otra parte, permitiría la creación de un cuadro médico más amplio y eficiente tal como merece su numerosa población.

Según noticias que hemos recogido, el tema de la asistencia sanitaria será planteado en el Pleno del Ayuntamiento del próximo martes. — RICARD BONAMUSA I ARGELAGA

Baix Llobregat

CLAUSURA DEL I CONGRES DE CULTURA CATALANA

San Feliu de Llobregat. — Dentro de los actos que han venido desarrollándose en la ciudad durante los meses de febrero, marzo y abril, con motivo del I Congrès de Cultura Catalana, culminó ayer por la mañana con la clausura de los mismos en el que se organizó una fiesta popular, y en la que al final participaron representantes de las comisiones gestoras de las Asociaciones de Vecinos y otras entidades culturales, trabajadores y técnicos. Numeroso público llenaba por completo el patio del Colegio Virgen de la Salud. Ese mismo público que tras las diversas charlas informativas demostrarían no pocas inquietudes en abierto diálogo y en el que han venido poniendo de relieve diversos aspectos problemáticos de la ciudad. — **MOLINA.**

Vallès Occidental

PRESENTACION DEL «CONGRES»

Sant Cugat, 25. — Organizado por la Coordinadora de Entidades, en donde se encuentran representadas unas treinta, se está celebrando por vez primera, la «Setmana de Sant Jordi» con distintos actos. La semana, empezó en el día del patrón de Catalunya y terminará el día de Nuestra Señora de Montserrat. En dicho día, 27 de abril, a las diez de la noche, en el Principal Cinema, se presentará en una mesa redonda el «Congrès de Cultura Catalana», en el que intervendrán Josep Maria Carreras, economista, y Xavier Folch, editor. La presentación correrá a cargo de la profesora de E. G. B. de Sant Cugat, Pilar Benejam. Las entidades adheridas son: Ayuntamiento, Amics de Sant Cugat, Asociación de Vecinos Sector de la Estación, Asociación de Padres Ferrán Ciúa, Club Montanyenc y Escuela de Profesorado de E. G. B.

Nos parece que existiendo como existe ya una Coordinadora que ha demostrado su eficacia, no hace falta que oficialmente se cree otra, ya que si las entidades son las mismas, no se comprende por donde van a dirigirse los resultados.

CANALS GUAL

SABADELL: Oposición a las contribuciones de la Gran Vía

Han aparecido pintadas en numerosas vallas y fachadas de la ciudad reclamando «solidaridad con los afectados Gran Vía» y «No a las contribuciones especiales». Las impugnaciones formuladas en su momento por dos millares de contribuyentes, de los nueve mil que deben satisfacer el pago, siguen pendientes de fallo del Tribunal Económico Administrativo.

Esta semana última se celebraron dos asambleas en el barrio de Gracia y sector Covadonga-San Salvador, trasladándose el acuerdo de los reunidos en el sentido de no hacer efectivas las contribuciones que ha puesto al cobro el Ayuntamiento. El proyecto, cuyas obras se encuentran en fase muy avanzada, ha sido uno de los más discutidos de la ciudad en los años últimos. **F. F. G.**

Santa Coloma de Gramenet

LA "MARCHA" DEL SUBNORMAL

El Día del Subnormal, que tradicionalmente venía caracterizado por esa llamada a la compasión, se le pretende cambiar el sentido, para concienciar a las gentes sobre el verdadero problema de estas personas. Como bien dicen en sus lemas los padres de estos niños, organizados en Asociación: *No pedimos piedad, exigimos igualdad de posibilidades.*

En este sentido, la Asociación de Padres de Niños Deficientes (ASPANIDE), organizó ayer una marcha pacífica bajo la consigna: *No a las huchas: justicia,* que recorrió varias calles de la ciudad desde el local social de la entidad hasta el pequeño colegio que en el el camino de Badalona, acoge a poco más de una treintena de muchachos.

Asimismo, durante el fin de semana, en los espectáculos deportivos, fueron situadas mesas, no para recabar fondos con dicho fin, sino para recoger firmas de adhesión a esta campaña, de manera que el problema de estos niños sea considerado a nivel de los organismos competentes con la debida atención. Porque resulta que ni tan siquiera un cinco por ciento de los niños afectados de la población, en uno u otro grado, son debidamente atendidos, por lo que es preciso la acción que, en el acto de fin de semana, se ha logrado potenciar por medio del apoyo de los colomenses.

Se construirá un colegio de formación profesional

Por fin, y después de haber llegado por tres veces consecutivas al pleno municipal, fue aprobada la cesión de terrenos al Ministerio de Educación y Ciencia, destinados a la construcción de un Colegio de Formación Profesional.

El centro referido tendría una capacidad para 1.200 alumnos, y constituiría la primera etapa de este tipo de centros, habida cuenta las necesidades actuales en este campo y las que en un futuro muy inmediato se van a producir en Santa Coloma.

Prohibiciones y prórrogas

Pere Ardiaca no pudo intervenir en el ciclo de conferencias «Cataluña hacia la democracia», por haberle sido prohibido, y solidarizándose con él, José Pallach, que debía pronunciar una conferencia perteneciente a la misma serie sobre «Democracia y socialismo» tampoco intervino en el salón de actos de una entidad de ahorro de la localidad.

Por otra parte, también para el fin de semana estaba anunciado el acto de constitución de la Asamblea Democrática de Santa Coloma, que fue aplazado hasta nueva fecha. Sus promotores parecen haber situado, en un principio la celebración de este acto, para finales del próximo mes de mayo. — *M. G.*

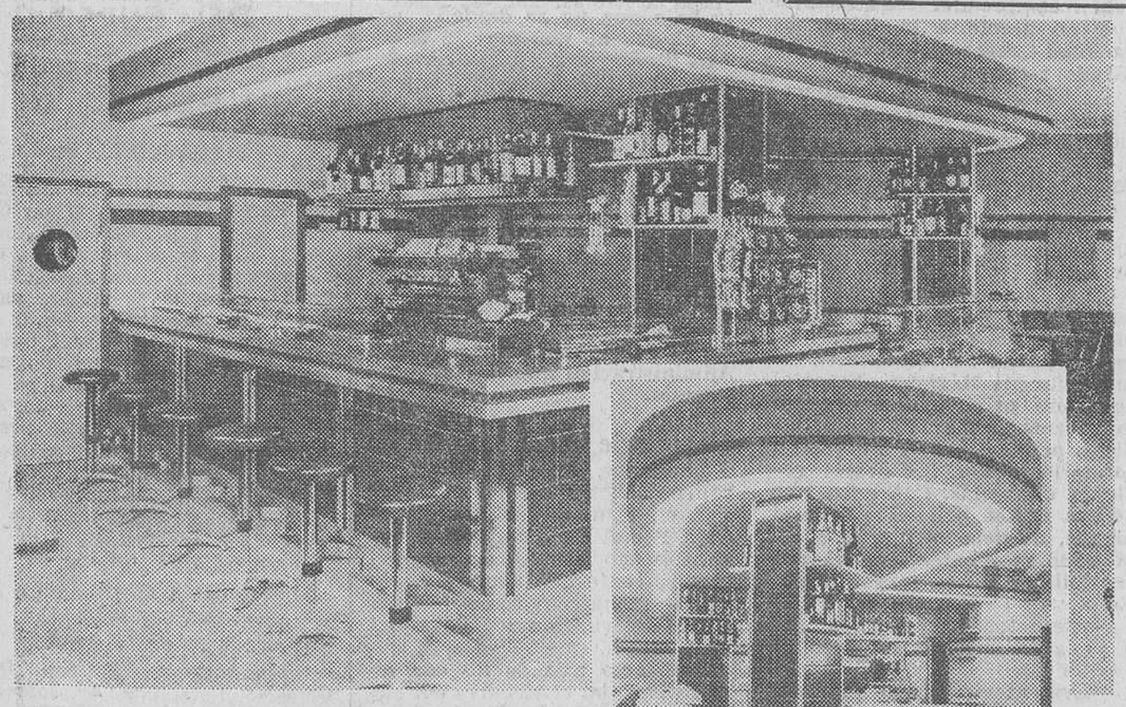

OTRO EXITO DE INSTALACION

snack bar restaurante BERLIN

CELAYA®
Fundada en 1880
Urgel 55, Teléfonos 254 84 13 15 16 - BARCELONA (11)

OTRO EXITO DE CELAYA
EN LA INSTALACION DE BARES Y RESTAURANTES

Celaya **realiza** o **reforma** su establecimiento, **modernizándolo** y haciendo más rentable su negocio.
Fabrica sus propios elementos y diseña la decoración de su local.
Celaya posee **4 plantas de exposición** con **17 instalaciones** totalmente equipadas, con los más variados elementos tanto para hostelería como para comercio en general, listas para su entrega inmediata.
Celaya le ofrece **CALIDAD, RAPIDEZ** y **FACILIDADES DE PAGO.**

casi cien años de experiencia

Ministerio de Educación, Cultura y Deporte

ACTUALIDAD BARCELONESA

AL CAMBIAR DE SEMANA

Los pasos oficiales hacia la "institucionalización" de la región

Vamos a tener dentro de unos días la proclamación oficial del inicio de los estudios para eso que oficialmente se ha dado en llamar «Régimen administrativo especial» para la «provincia», y que como repetidamente ha declarado el señor Samaranch, presidente de la Diputación, aspira a que sea algo así como un pilar en que se asiente lo que es normal y que durante cuarenta años ha sido negado: la institucionalización de la región.

Uno entiende que los planteamientos políticos son falsos, negativos, cuando no se ajustan a la realidad del país, y ahora estamos saliendo de un túnel que confirma esta tesis. Si la política es eficaz cuando se ajusta al país real, ¿dónde se deja el régimen administrativo «provincial»?

«Nuestra propuesta es muy ambiciosa. Aunque en el terreno político vamos también a un estudio muy profundo tal vez nos quedemos a mitad de camino. Pero en el aspecto económico de nuestra propuesta se llega hasta el final», dijo el señor Samaranch. Pero no está muy seguro de los resultados. Y es que estos resultados dependen de la Comisión. «Veremos lo que la Comisión está dispuesta a elaborar», se le escapó. «Pero debo mostrarme francamente esperanzado.» Posibilismo se llama esta figura.

Jean Cornudella ha coincidido con él. «En el proceso histórico de la lucha por las libertades nacionales ninguna solución puede ser excluida».

Uno cree, modestamente, que los dos tienen razón. De hecho, un repaso apretado de la transformación de Catalunya en estos últimos meses puede permitirnos pensar, con satisfacción, que está en marcha un proceso irreversible hacia el reconocimiento de la realidad catalana.

Tanto es así, que incluso el borrador preliminar que se intenta sirva de punto de partida para ganar terreno en ese «régimen administrativo» hacia la institucionalización de la región, así lo reconoce, según tengo entendido.

Parte de la nada, es decir, de lo de hoy, porque la región aún no se reconoce, no existe, y mientras, y a reserva de lo que determina el Estatuto —la palabra Estatuto está explícitamente definida en el documento— funcionarán unos órganos de carácter regional cuya misión será, también provisionalmente, hacer marchar la Mancomunidad.

La idea de mancomunidad nos retrotrae a la eficacia de Prat de la Riba; pero ni Prat de la Riba hubiera salido bien sin una buena hacienda. Si no hay una descentralización financiera a ultranza, la mancomunidad es una estafa política. Este peligro también está previsto, y la afirmación del señor Samaranch que cito más arriba, es ajustada a la letra de este estudio preliminar, en cuanto al aspecto económico.

Y también es ajustado su temor sobre lo que hará la Comisión. Este temor está latente en toda Catalunya. Los miembros de la oposición catalana ya se lo dijeron sin tapujos, hace escasos días, al ministro señor Areilza. La Comisión merece escaso, escasísimo crédito.

Sin ir más lejos, en Gerona, el concejal señor Paredes ha hecho pública una meta en la que denuncia el procedimiento antidemocrático utilizado para designar la Comisión. Yendo un poco más lejos, a finales de febrero la Federación de Asociaciones de Vecinos, que hoy representa más a los ciudadanos que la Administración local, le decía al Rey que «Catalunya debe volver a ser fiel a su modo de ser y recuperar la capacidad de decisión». La petición masiva de «Ayuntamientos democráticos» ha sido otra llamada a tener en cuenta. Y no obstante, personas claves de estos ayuntamientos recusados son miembros de la Comisión que ha de devolver a Catalunya su capacidad de decisión.

No me negarán que la situación es kafkiana, y de ahí lo ajustado del temor en los resultados.

JAUME CASTELL

JUAN ECHEVARRIA PUIG:

«CON EL REGIMEN ESPECIAL PARA CATALUÑA QUEREMOS CONSEGUIR UNA REALIDAD MAS PLENA QUE CON EL ESTATUTO DEL 32»

«No es una descentralización ni una desconcentración, sino algo mucho más profundo». -- «Los regímenes especiales deben comprender todo aquello que no atente a la soberanía nacional»

Mañana martes, a las trece horas, en la Diputación Provincial, quedará constituida la Comisión para el estudio del Régimen Especial para Cataluña, dando posesión de su cargo a los miembros de dicha comisión el vicepresidente del Gobierno para Asuntos del Interior y ministro de la Gobernación, don Manuel Fraga Iribarne, gran impulsor de este Régimen Especial.

Uno de los componentes de la comisión es don Juan Echevarría Puig, actual director general de Correos y Telecomunicaciones y presidente de la Caja Postal de Ahorros de Barcelona, a quien hemos entrevistado, durante un viaje relámpago que ha efectuado a nuestra ciudad, para que nos informe ampliamente sobre la finalidad y ventajas de la puesta en marcha de este Régimen Especial para Cataluña que tanta expectación ha despertado a todos los niveles y en todos los sectores públicos y privados.

Mayoría de catalanes

—¿En qué va a consistir este Régimen Especial para Cataluña?

—Todavía no se puede saber, puesto que las Diputaciones de las cuatro provincias tienen que presentar un estudio preliminar que tendrá que servir de base para la propuesta definitiva que se entregará al ministro de la Gobernación y que éste se elevará al Consejo de Ministros. El estudio preliminar parte de la base de la representación a través de las Diputaciones y la propuesta del mismo, con las modificaciones y añadidos correspondientes a realizar por la Comisión que está integrada por doce representantes (tres por cada Diputación) y otros doce designados por la Administración. La singularidad o la ventaja está en que los doce representantes de la Administración son en su mayoría catalanes que están en estos momentos ocupando cargos oficiales, o bien, personalidades de distintos aspectos de la vida catalana que la Administración también ha designado como representantes suyos.

—¿Qué ventajas se van a derivar de su puesta en marcha?

—El Régimen Especial pedido inicialmente para Barcelona por su Diputación Provincial ha sido extendido a las cuatro provincias. Su finalidad primordial está en la proximidad de los órganos de decisión a los administrados y a sus problemas, con lo que se consigue una escala humana de gobierno; y de otro lado, dar justa satisfacción al deseo que cada comunidad tiene de gobernarse a sí misma

—¿Necesitaba Cataluña de manera urgente la creación de este Régimen Especial?

—Evidentemente era necesario por la singularidad de Cataluña, su historia lejana y reciente, sus características propias, idioma, costumbres, derecho, economía y además por una tendencia general ya apuntada de descentralización, que puede ser común aún sin reunir tantas peculiaridades como las que reúne Cataluña de cualquier ordenación de territorio y de los órganos de administración;

Lo que no atente a la soberanía nacional

—¿Comprenderá este Régimen Especial los aspectos económico y político únicamente?

—Es prematuro anunciarlo, por cuanto el trabajo de la Comisión no ha comenzado aún; pero está en mi ánimo y en el de las personas con las que he hablado el que comprenda el aspecto económico, político y otros, tales como el cultural, educativo, social y hasta cierto punto los propios de constitución de órganos de decisión en el ámbito correspondiente; ya que los regímenes especiales deben comprender todo aquello que no atente a la soberanía nacional representada por el Estado español.

—¿Se trata de una descentralización o de una desconcentración?

—Ni de una cosa ni de otra, sino de algo mucho más profundo.

—¿Qué problemas pueden plantearse en orden a su consecución?

—Si somos medianamente prudentes, creo que encontraremos toda clase de apoyos, y la prudencia ha de consistir en no presentar al Régimen Especial como un privilegio, sino como una forma más sutil y más compleja, pero no menos sincera de solidaridad con las demás regiones españolas. Cataluña, que es una región privilegiada en sí misma, no debe olvidar que esta condición exige una mayor sensibilidad y una mayor entrega.

—¿Se extenderá este Régimen Especial a las demás regiones españolas?

—Evidentemente. El propósito es que cada región que lo solicite le sea concedido. El afán regionalista es en España unánime y esto tiene la ventaja de que evite suspicacias hacia los países tradicionalmente regionalistas y facilite una solución que no tiene por qué ser igualitaria, ya que las regiones son distintas, pero que sí puede ser satisfactoria para cada una de ellas, de acuerdo con su modo de ser.

Problema de maximalismo

—¿No se encontrarán ustedes con alguna traba de los que opinen que este régimen debería determinarse de abajo arriba?

—Si hay algún problema en este sentido, será el del maximalismo, que fuera de la Comisión mantengan algunos. Los maximalistas pueden serlo por su propio talante, por el recelo de que desde las propias Diputaciones y desde la Administración del Estado se esté dispuesto al estudio y puesta en práctica de una verdadera regionalización que ha de conducir a una identificación de cada una de las regiones que lo soliciten; en este caso Cataluña.

—¿Han encontrado otro tipo de oposición?

—Habrá quienes digan que un Régimen Especial de este tipo debiera ser arrancado en lugar de pactarse. Pero las cosas deben arrancarse a quienes no están dispuestos a darlas, pero el Gobierno de la reforma y su Rey entienden perfectamente que los pactos que se alcanzan de buena fe no producen heridas ni dan lugar a comparaciones con el resto de la nación española que también tiene algo que decir en todo esto.

—¿Resulta equiparable este Régimen Especial al «Estatuto»?

—Afortunadamente las circunstancias son muy distintas. A mí personalmente del Estatuto del 32 no me gusta la música por su intención y no me gusta la letra por su insuficiencia. Creo que con buena fe y por su honestidad política se puede alcanzar mucho más de lo que se alcanzó en 1932, sin ninguno de sus inconvenientes y sin ninguno de sus riesgos. El vicepresidente para Asuntos del Interior ha declarado que el Estatuto es un instrumento más de trabajo que no se desdeña, pero al que no podemos ni debemos limitarnos. Quienes reclaman el Estatuto de 1932 expresan un simbolismo. Nosotros con el Régimen Especial queremos, sin desdeñar este simbolismo, alcanzar una realidad más plena y a la vez que no sea polémica ni suponga enfrentamiento alguno. Estoy plenamente optimista en este sentido y sólo pediría a todo el mundo la misma buena intención que tienen los miembros de la Comisión y las Instituciones, Diputaciones y Administración que nos han designado.

Homenaje a Pablo Casals

Queremos, por otra parte, y refiriéndonos a otro tema, reseñar en esta entrevista que la Caja Postal de Ahorros, de cuyo Consejo de Administración es presidente don Juan Echevarría Puig, ha convocado un Concurso Internacional de Música para Cobla, que se celebra como un acto más de los conmemorativos del centenario del nacimiento de Pablo Casals.

«Precisamente, quisiera a través de este periódico —dice el señor Echevarría— pedir consejo a la opinión, ya que otro de los medios para conmemorar dicho centenario va a consistir en la emisión de un sello de correos y ha surgido la duda de si debiera ser con el nombre de Pablo o Pau, ya que el gran violoncelista fue más conocido internacionalmente con el nombre de Pablo. He solicitado la opinión de las entidades filatélicas, de los patronatos que con su nombre existen en el mundo, de la Comisión Organizadora del Centenario, del Ayuntamiento de Vendrell y las respuestas son dispares.»

«Se ha pensado en este Concurso Internacional, porque creo que todos tenemos la obligación de recuperar esta figura insigne, que por razones de todos conocidas ha estado ausente de nosotros casi cuarenta años, y en un momento en que los grandes ausentes, regresan, ya que Pau Casals no puede hacerlo en vida, procuremos que al menos su obra y su recuerdo vuelva a ser considerado oficialmente, ya que nunca dejó de serlo en la práctica y que forma parte de nuestro acervo cultural.»

Mary MERIDA

SESIONES INFORMATIVAS DEL CURSO DALE CARNEGIE «INTENSIVO DE PRIMAVERA»

Ha quedado abierta la matrícula del Curso Dale Carnegie de Oratoria Efectiva y Relaciones Humanas, «Intensivo de Primavera», que se celebrará en nuestra ciudad durante los meses de mayo y junio, en 14 Sesiones consecutivas (2 cada semana: lunes y jueves), con un horario de 8 a 12 h. de la noche.

Si usted está interesado en conocer las características y los beneficios que este Curso le ofrece, le invitamos a que asistan sin compromiso alguno, a una de las Sesiones Informativas que sobre el mismo tendrán lugar según se indice:

DIAS: **26 y 29 de abril.**

LUGAR: **Hotel Ritz, Av. José Antonio, 668.**

HORA: **8 h. de la tarde.**

INFORMACION: Cursos Dale Carnegie. Hotel Ritz. Av. José Antonio, 668. Tel. 318.22.70.

LLEGADA DEL TRASATLANTICO «QUEEN ELIZABETH II» A NUESTRA CIUDAD

El pasado sábado, día 24, llegó a nuestra ciudad, a las 8 de la mañana, el transatlántico inglés «Queen Elisabeth II», procedente de la Riviera francesa, que atracó en la Estación Marítima, llevando a bordo 1.500 turistas, quienes descendieron en nuestra ciudad, visitando el Monasterio de Montserrat y San Sadurní de Noya, donde visitaron las Cavas Castellblanch, donde fueron obsequiados debidamente, saliendo posteriormente, de madrugada, hacia el Norte de Africa.

PROFESOR AUTOESCUELA

Ingresos hasta 40.000 pesetas mensuales

FALTAN 1.000 PROFESORES TITULADOS en Barcelona y provincia. Cursos de formación de dos meses de duración (4 horas en horario de mañanas o tardes) compatibles con estudios, otros trabajos o los quehaceres domésticos de la mujer.

Información: CENTRO DE FORMACION DE PROFESORES (único oficial junto con el de Madrid en toda España) del Grupo Sindical Provincial de Auto-Escuelas, Diputación, 180, 6.° Teléfono 253-51-26. BARCELONA-11, de 9 a 2 y de 4 a 7.

Profesión bonita, interesante y actual, que puede compartir con otras actividades.

CUARTOS DE BAÑO

RENOVADO en sólo 4 días

GRANDES FACILIDADES DE PAGO

incluyendo los servicios de FONTANERIA, CARPINTERIA, ALBAÑILERIA, ELECTRICIDAD, etc.

para más información al Telf.

223 05 40

SR. CRISANTO

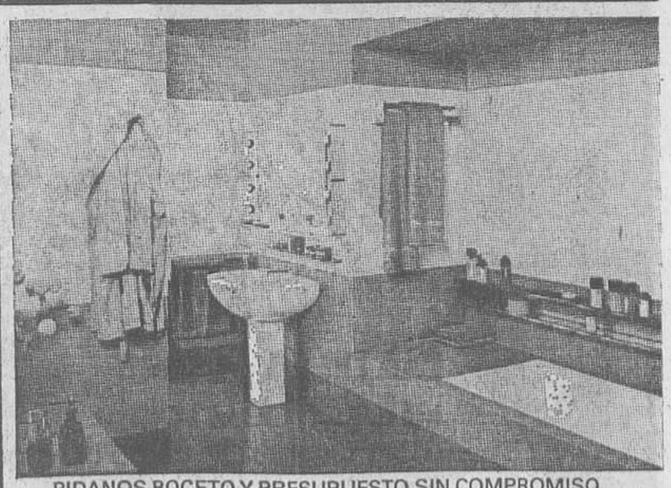

PIDANOS BOCETO Y PRESUPUESTO SIN COMPROMISO

ROMA Centro de Boutiques

C/. ROCAFORT, 142 bis

EDIFICIOS DE

MUEBLES LA FABRICA

PARKING PROPIO • SNACK BAR

ABIERTO AL MEDIODIA

CAJA DE AHORROS Y MONTE DE PIEDAD DE BARCELONA

OBRA SOCIAL

Se pone en conocimiento de todos los imponentes interesados en obtener para sus hijos plazas de las vacantes producidas en las Escuelas de la Obra Social de esta Caja de Ahorros, que pueden solicitar la información correspondiente en la Sección de Obra Social de la

OFICINA CENTRAL

Avenida Generalísimo Franco, 530

de 8 a 14 horas (Teléfono 218 94 00) y en la Administración de las propias Escuelas, antes del día 3 del próximo mes de mayo.

Ministerio de Educación, Cultura y Deporte

LA JORNADA DE AYER EN EL SALON DEL AUTOMOVIL

Se registró una masiva afluencia de público

Gran número de barceloneses acudieron ayer a visitar el Salón del Automóvil, tal como recoge la foto en la que aparecen largas colas de público ante las taquillas del recinto ferial de Montjuich. — (Foto: SOTERAS.)

Numeroso público acudió ayer a visitar el Salón del Automóvil, que fue inaugurado el sábado por el ministro de Industria, señor Pérez Bricio. La afluencia de público se mantuvo durante toda la mañana y se repitió por la tarde, hasta a hora del cierre.

Entre los actos celebrados, destaca la presentación en el Palacio de Congresos del libro «Cómo sacar el máximo partido de su coche», escrito por un equipo de periodistas del motor y editado por la firma Chrysler España. El acto fue presidido por el subdirector de Industrias Siderometalúrgicas, don Antonio Farré, quien efectuó la presentación del libro. En nombre de sus autores, habló don Rafael Escamilla, y el presidente de Chrysler España, señor Chaves, cerró el acto con unas palabras.

Rally de motos antiguas

Asimismo, se celebró en la mañana de ayer el primer «Rally de motos antiguas Barcelona-Castelldefels», organizado por los «Amigos de los Coches Veteranos». La salida se dio a las once de la mañana desde el recinto del Salón del Automóvil, en cuya avenida de María Cristina se habían concentrado las treinta motos participantes, entre las que figuraban una serie de modelos que constituyen páginas importantes de la historia de la motocicleta. Motoristas de la Policía Municipal barcelonesa escoltaron a los participantes hasta el límite del término municipal. El recorrido por la autovía de Castelldefels fue seguido por numeroso público y a la llegada a la villa fueron objeto de un cordial recibimiento. La entrega de premios y trofeos correspondientes a este primer «Rally de motos antiguas», se celebrará en el Salón del Automóvil el «Día de la Moto», el lunes 3 de mayo.

Actos para hoy

Presidido por el ministro de Industria, señor Pérez Bricio, se inaugurará a las 10,30 horas, el XI Symposium de la Industria Automóvil, cuyas tareas comenzarán seguidamente en la Sala 3 del Palacio de Congresos.

También se entregarán las placas de honor y de mérito del Salón del Automóvil en acto que se celebrará en la sala 5 del Palacio de Congresos.

En el Circuito de Montjuic, entre las 9 y las 14 horas, séptima Jornada de Pruebas de Automóviles de Fabricación Española, para la prensa nacional y extranjera.

A mediodía, el ministro de Industria celebrará una reunión privada con los presidentes de las empresas de automoción españolas y, posteriormente, ofrecerá una conferencia de prensa a los representantes de los medios informativos.

ARMARIOS-ESTANTERIAS MOVIBLES DESLIZABLES SOBRE RAILES
COMPACTUS®
industrias G.A.M.A. s.a.
AVDA. DE SARRIA, 13
TEL. 321 74 00
BARCELONA-15

Toma de posesión del nuevo capitán general

El teniente general Coloma Gallegos asumirá el mando de la IV Región el miércoles

El teniente general don Francisco Coloma Gallegos, tomará posesión del mando de la Capitanía General de la IV Región Militar el próximo día 28, miércoles, a las 12 horas.

Durante el acto se le rendirán honores militares y pasará revista a una compañía de honores. Seguidamente será cumplimentado por las primeras autoridades y asistirá a una Salve en la Basílica de Nuestra Señora de la Merced. A continuación, en el Salón del Trono de Capitanía, saludará a comisiones y se procederá a la lectura del decreto de nombramiento, a la que seguirán unas palabras del general gobernador militar de Barcelona y del nuevo capitán general. Finalmente presidirá el desfile de la compañía de honores.

Eclipse anular de Sol, el próximo jueves

La Agrupación Astronómica Aster nos comunica que el próximo día 29 de abril se producirá un eclipse anular de Sol.

El principio del eclipse en Barcelona tendrá lugar sobre las 10 horas 35 minutos, la máxima fase sobre las 12 horas 1 minuto y el fin del mismo a las 13 horas 37 minutos. (Hora oficial).

En la Agrupación Astronómica Aster tendrá lugar una observación colectiva del eclipse, utilizando material de observación propio así como el de aquellos socios y simpatizantes que deseen participar activamente.

Sindicato Provincial de Transportes y Comunicaciones de Barcelona

AGRUPACION SINDICAL PROVINCIAL AUTONOMA DE AUTO-TAXI

Berlín, 4 bis

CONVOCATORIA

Asamblea Plenaria, Ordinaria y Extraordinaria, de la Agrupación Provincial Sindical de Automóviles de Alquiler con o sin Taxímetro.

Se convoca a todos los industriales taxistas a la Asamblea Plenaria, ordinaria y extraordinaria, que tendrá lugar, Dios mediante, el próximo día 10 de mayo en el Palacio de Deportes Picadero (Blaugrana 2) en la Travesera de las Corts, n.° 63, de esta ciudad, a las 16 horas en primera convocatoria y media hora después en segunda, para tratar del siguiente

ORDEN DEL DIA

1.° Lectura y aprobación, en su caso, del acta de la sesión anterior.
2.° Informe del Sr. Presidente.
3.° Aprobación, si procede, de la labor desarrollada durante los años 1972, 1973, 1974 y 1975. Liquidación de los Presupuestos de los mismos años. Balance-Inventario.
4.° Aprobación del presupuesto del año 1976.
5.° CONFIRMACION o CESE de toda, o parte de la Junta Directiva de la Agrupación.
6.° Elección, en su caso, de los nuevos miembros de la Junta, a la vista de los resultados del punto del orden del día anterior.
7.° Ruegos y Preguntas.

Barcelona, 22 de abril de 1976.
EL PRESIDENTE

Firmado: **Carlos Brillas Quílez**

NOTA. — Para tener derecho a asistir a la Asamblea será preciso exhibir en la puerta de entrada la Licencia Municipal de Auto-Taxi, o Carnet de Encuadramiento Profesional y el Documento Nacional de Identidad del titular de la misma.

EL TAXI VUELVE A SER NOTICIA

El 10 de mayo se decidirá la confirmación o el cese de la actual junta directiva de la Agrupación Sindical

El tema del taxi vuelve a saltar a la palestra informativa. Esta vez a causa de la convocatoria efectuada por el presidente de la Agrupación Sindical Provincial Autónoma de Auto-Taxi, don Carlos Brillas, para la celebración de Asamblea Plenaria, Ordinaria y Extraordinaria, el próximo diez de mayo. El tema no tendría mayor importancia, posiblemente, si no fuera por dos de los apartados del Orden del Día —el quinto y el sexto— en los que se habla de la confirmación o cese de toda, o parte, de la Junta Directiva y elección, en su caso de los nuevos miembros de la misma.

Para que nos aclare los motivos de esta Asamblea, que parece va a ser «sonada», hemos acudido a don Carlos Brillas, a quien preguntamos: ¿Por qué esta convocatoria?

—Los motivos que me han impulsado a convocar esta Asamblea Ordinaria y Extraordinaria no han sido otros que la desavenencia de los componentes de la Junta de la Agrupación, quienes, cuando se formó esta Junta provenían de dos candidaturas: cuatro vocales patrocinados por el señor Tormo y nueve por el señor Solano; yo me presenté prácticamente como candidato independiente. Además, como fuerzas de oposición, no hay que olvidarse del hecho de que Tormo es jefe provincial de Transportes, concejal del Ayuntamiento barcelonés y jefe nacional del Taxi desde hace muchos años, y Solano es presidente de la Cooperativa del Taxi, por lo que influyen sobre los miembros de la Junta que pertenecen a sus respectivos grupos. A pesar de todo, intenté hacer la unión de mi Junta con los grupos de oposición, que es muy numerosa, para así unir la industria en un solo bloque, teniendo para ello que ceder todos algo en sus puntos de vista.

Una unidad imposible

—¿Es que esto no ha sido posible?

—Ha sido imposible, más por culpa de los componentes de mi Junta que por la oposición. Además, varios de los dirigentes confunden el cargo, ya que éste es electivo y, por tanto, circunstancial, y ellos lo convierten en vitalicio y para conseguir estos fines, y aparecer como imprescindibles, mentalizan a los taxistas a través de unos grupos de presión, organizando de vez en cuando aparatosos «espectáculos»...

—¿Podría aclararnos ese concepto de que ha encontrado más problemas con los miembros de su propia Junta que con la propia oposición?

—Sí; por ejemplo: por principio, nunca se acepta de entrada nada que proponga nadie de la oposición, y si lo encuentran correcto quieren que pase como propuesto por ellos.

Intención de dejar las cosas en claro

—Bien, pero desearíamos que nos concretase las causas de esta asamblea que usted ha convocado.

—Hay que precisar que llevamos cinco años sin aprobar la liquidación de los presupuestos y en la última asamblea tampoco se aprobó el presupuesto para 1976. Pero lo más importante es que he convocado esta reunión con el fin de poner mi presidencia a disposición de la asamblea, que es soberana, y obligar a mi junta a hacer lo mismo.

—¿Se había hecho esto alguna vez en la historia de la Agrupación?

—Que yo recuerde, nunca.

A la búsqueda de una junta representativa

—¿Existe alguna solución a todos estos problemas sin necesidad de llegar a la dimisión?

—La única solución es una junta representativa de toda la industria en general que agrupe a todas las facciones para que así los problemas existentes en la industria se discutan en el seno de la Agrupación y no en la calle.

Y como colofón a esta entrevista, nosotros añadiremos que el señor Brillas, que lleva cinco meses como presidente de la Agrupación y al mes de estar en posesión de su cargo ya presentó la dimisión, que no fue aceptada, ha suspendido con motivo de esta convocatoria el cobro de las cuotas, así como el pago de toda cantidad a los miembros de la junta directiva, hasta que no se haya aprobado el presupuesto para 1976. Ahora habrá que esperar al 10 de mayo para ver en qué queda toda esta situación. Como decíamos al principio, el taxi sigue siendo noticia.

Alicia MARSILLACH

LA HUELGA DE BASUREROS

HOY FUNCIONARA UN SERVICIO DE EMERGENCIA

«Intentamos resolver el problema, pero no podemos hacer ninguna gestión directa», dice el alcalde

Parte de las calles barcelonesas siguió presentando ayer el lamentable espectáculo que representa la acumulación de las basuras en sus aceras, con el consiguiente peligro, si no se llega a una pronta solución, de enfermedades infecciosas, ratas y toda la triste secuela que produce una ciudad falta de los necesarios servicios de limpieza. A la circunstancia de la huelga se sumó además el hecho de que ayer fuera día festivo de los basureros, con lo que la otra empresa dedicada a la recogida de basuras en nuestra ciudad tampoco trabajó.

Para saber cómo estaba la situación nos dirigimos en la tarde de ayer al alcalde de la ciudad, don Joaquín Viola Sauret, quien nos ha dicho:

«El Ayuntamiento está intentando ayudar a resolver este asunto con el Fomento de Obras y Construcciones, pero nosotros no podemos hacer ninguna gestión directa. Estamos haciendo todo lo posible para que no se amplíe la huelga, que afecta a una octava parte de la ciudad, aunque no hemos de olvidarnos de que también se registra en Hospitalet y otras poblaciones de la periferia. Este es un problema con el que se encuentran continuamente otras ciudades europeas, como París, Lyon o Roma y que se presenta aquí por primera vez».

El señor Viola nos remitió seguidamente a don Roberto Cortadas, delegado de Servicios del Ayuntamiento, quien estaba celebrando en esos momentos una reunión en el Fomento de Obras y Construcciones, para tratar de llegar a una solución del problema.

Hoy, servicio de emergencia

Terminada la reunión, hablamos con el señor Cortadas, quien, tras, indicarnos que un quince por ciento de la ciudad se encontraba sin servicio de recogida de basuras, nos dijo:

«Este es un convenio colectivo entre una empresa y sus trabajadores del que nosotros estamos al margen, pero que debemos intentar solucionar por el bien de la ciudad. Hasta ahora se ha resuelto en parte, pero algunos recorridos han quedado por hacer. Mañana lunes, —hoy para el lector— *funcionará un servicio de emergencia en la parte de la ciudad que todavía se encuentra con sus basuras sin recoger y que yo calculo que alcanza las trescientas toneladas. De todas formas, esto traerá algunos problemas, ya que algunos trabajadores tendrán posiblemente miedo a salir a trabajar, y como no conocen bien su cometido, la tarea se efectuará con bastante lentitud. Nosotros estamos muy agradecidos a los porteros y vecinos de la ciudad por su civismo y lo bien que han resuelto la forma de dejar bien cerradas las bolsas de basura para que ésta no se esparza por las aceras».*

Tras repetir que éste es un problema entre una empresa y sus trabajadores, el señor Cortada añadió que hoy va a celebrarse una reunión entre Fomento de Obras y el delegado de Sindicatos para tratar de encontrar una solución rápida al problema, pues la próxima reunión para la negociación del convenio sindical está convocada para el día 30, y se considera que la espera no puede prolongarse tanto.

Nikon Nikon Nikon Nikon Nikon Nikon
ESCUELA NIKON
Cursos intensivos de Fotografía y Revelado
(En 5 días) de lunes a viernes, de 7,30 a 9,30 h. tardes. Teléfs.: 227-72-97 y 228-09-02
Hoy se inicia el curso de
REVELADO

CONCIERTO DE LA "CORAL SANT JORDI" PATROCINADO POR "LA CAIXA"

Bajo el patrocinio de la CAJA DE PENSIONES PARA LA VEJEZ Y DE AHORROS y en la iglesia «dels Josepets» de Gracia, tuvo lugar con extraordinario éxito el Concierto que la «CORAL SANT JORDI» ofrece tradicionalmente en la fecha del 23 de Abril. Este año ha sido dedicado a la memoria de mosèn Antoni Batlle en el 20.° aniversario de su fallecimiento.

TODO EL PISO a 134 pts.
cada mueble

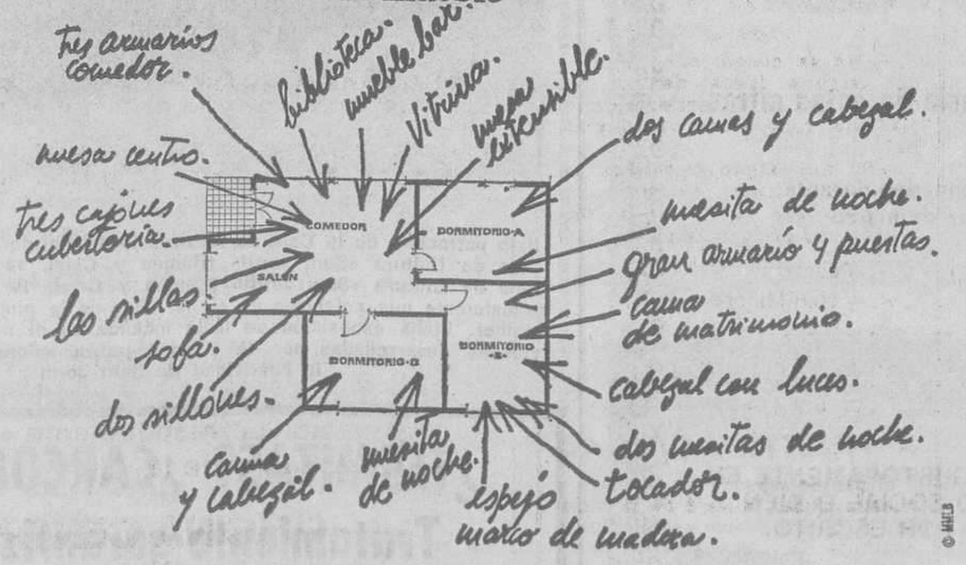

Los 22 muebles necesarios para todo el hogar suman sólo 2.960'- pts. al mes. Y regalamos los cuadros y las lámparas.

Jam

En Barcelona: Calabria, 108. Urgel, 264
En Tarragona: Prat de la Riba, 12 y 14
En Lérida: Canónigo Brugulat, 13
En Gerona: S. Juan Bautista de la Salle, 37

Ministerio de Educación, Cultura y Deporte

"HOJA DEL LUNES", MEDALLA DE ORO AL MERITO CULTURAL DE LA DIPUTACION

El pasado viernes, festividad de San Jorge, tuvo efecto en el Salón Dorado del Palacio de la Diputación, el solemne acto de imposición y entrega de las distinciones recientemente concedidas por la Corporación Provincial con motivo de dicha fiesta. Se impuso la medalla de oro de la Provincia al ministro de Relaciones Sindicales, señor Martín Villa y al señor Maragall Noble, procediéndose seguidamente a la entrega de las demás distinciones, entre las que figuraba la medalla de oro al Mérito Cultural a HOJA DEL LUNES.

La foto de Pérez de Rozas recoge el momento en que nuestro director, José Aliaga, estrecha la mano del presidente de dicha Corporación, don Juan Antonio Samaranch, al recibir, en nombre del periódico la mencionada distinción, que le fue entregada por el señor Martín Villa.

Entre las personalidades galardonadas figuran, asimismo, los periodistas, doña María Luz Morales y don Angel Zúñiga.

Manifestación pro objetores de conciencia

Ayer tarde, 21 jóvenes, algunos de ellos extranjeros, portando carteles en pecho y espalda alusivos a los siete objetores detenidos en Can Serra, y pidiendo un Servicio Civil como alternativa al Servicio Militar, se pasearon por la Avda. Meridiana y Paseo de Fabra y Puig. Tras una media hora de paseo desaparecieron, apareciendo al poco rato en la Plaza Catalunya, desde donde continuaron por las Ramblas hasta el Arco del Teatro, donde se quitaron los carteles, ante el aplauso del público que presenciaba la escena.

CONFERENCIAS PARA HOY

A las 19'30 h., en el Forum Vergés, «Unitat sindical i Congrés Sindical», por don Francisco Frutos Gas y don José María Rodríguez Rovira.

A las 20 h., en el Instituto Italiano de Cultura, «Televisión Estatal y Cultura Popular», por Gianfranco Bettetini, profesor de la Universidad de Milán.

Concentración de «Coros de Clavé» en el Tinell

En el Salón del Tinell se celebró en la mañana de ayer una concentración de Coros de Clavé, patrocinada por la Diputación barcelonesa, y en la que intervinieron once corales: cuatro mixtas, seis masculinas y una juvenil que actuaba como invitada especial. Asimismo, intervino la «Cobla Ciutat de Barcelona» que interpretó una sinfonía con extractos de obras de Clavé, y «La Santa Espina».

Presidió el acto el presidente de la Diputación provincial, don Juan Antonio Samaranch, acompañado del diputado señor Font Altaba. En su transcurso se le hizo entrega de una barretina al señor Samaranch quien dio las gracias en un parlamento en el que aludió a la constitución de la Comisión para el Estudio del Régimen Especial para Cataluña que tendrá efecto, mañana martes, en el Palacio provincial, y terminó con los gritos de «Visca els Coros de Clavé!, ¡Visca Catalunya! i Visca el Rei!».

El acto finalizó con la interpretación de «L'Empordà» por parte de los quinientos miembros de las diferentes corales participantes.

Después de treinta y siete años: «Avui»

Después de treinta y siete años sin prensa diaria en catalán, ha visto la luz «Avui». Ha llegado el hoy deseado, tras largo papeleo y no menos laboriosa organización de una empresa colectiva. Así, pues, bajo el firme timón de Josep Faulí, que congrega a una tripulación periodística de probada experiencia, el pasado «Dia de Sant Jordi», «Premsa Catalana», editora de «Avui», sacó a la calle, tras su elaboración en los talleres de Editorial Mencheta, el primer número que ya es historia; el periódico deseado cuya edición, como se publicó en «El Noticiero Universal», fue «una fiesta», o «el mejor regalo de Sant Jordi». La madrugada del pasado viernes fue distinta para miles de catalanes representados por varios cientos que acudieron a los talleres de la empresa editora, que esperaban en la propia calle de Lauria, para festejar, en el amplio sentido de la palabra, el acontecimiento.

Público y profesionales de la información se dieron cita. Allí estaba el presidente de la Asociación de la Prensa, Lorenzo Gomis, José María de Porcioles, hijo, Esteban Bassols, José Pernau, Pedro Oriol Costa, Xavier Casassas y tantos otros que la relación es prácticamente imposible.

El hecho es que se lanzaron 115.000 ejemplares, que se brindó con champaña en plena calle y que cuando las luces del alba de Sant Jordi daban vida a la ciudad, «Avui» ya estaba agotado y subía la cotización por poseer un ejemplar, ya que fueron miles los barceloneses que se quedaron sin poder adquirirlo.

Adhesiones y felicitaciones de todos los medios informativos y de personalidades, suscriptores y público en general saludaron el nacimiento del periódico que hace posible el reencuentro del servicio a la información con el derecho a la cultura catalana. Con esa misma ilusión saludamos nosotros desde estas páginas al diario «Avui», al que deseamos feliz singladura y toda clase de éxitos.

Huertas Clavería firmó ejemplares de su libro «Tots els barris de Barcelona»

Puede decirse que el primer acto público y profesional de nuestro compañero Josep Maria Huertas Claveria, tras su puesta en libertad, fue el protagonismo que supuso el acto de firma, el pasado viernes, del libro realizado bajo el título «Tots els barris de Barcelona», junto con Jaume Fabré.

Nuestro querido compañero Huertas Claveria puede ser considerado como pionero en lo que ha venido en denominarse el periodismo «de barrios»; así, pues, fue en diversas barriadas de la ciudad, así como en céntricos establecimientos, donde firmó ejemplares, siendo objeto de muestras de afecto y simpatía por parte del público.

Multa al director de «Diario de Barcelona»

El jefe superior de Policía ha impuesto una multa de cien mil pesetas al director de «Diario de Barcelona», nuestro compañero José Pernau Riu, por la publicación, el pasado día 7, de una esquela en memoria de Oriol Solé Sugrañes (uno de los fugados de la cárcel de Segovia y muerto en enfrentamiento con la fuerza pública).

La autoridad sancionadora apreció que de la lectura de dicha esquela «se deduce la finalidad de desprestigiar a la fuerza pública».

El señor Pernau Riu ha presentado recurso contra la sanción.

Incidente entre un periodista y un «mosso d'escuadra»

El pasado día 23, festividad de San Jorge, cuando el periodista de «Europa Press», don Antonio Cano, se disponía a visitar el «Centre de Premsa Sant Jaume» del Palacio Provincial tuvo un altercado con un «mosso d'escuadra». El lamentable incidente fue aclarado cuando el capitán del Cuerpo le manifestó en tono de disculpa que todo había sido debido al nerviosismo reinante por la festividad que se estaba celebrando y a la ingente multitud que durante toda la jornada visitó el Palacio.

El periodista ha puesto el hecho en conocimiento de la Asociación de la Prensa y ha dirigido asimismo una carta al presidente señor Samaranch relatando los hechos, carta que al parecer ha sido ya contestada.

Conferencia de Pere Oriol Costa

Con el título de «Función del Periodismo en un estado democrático», Pere Oriol Costa, director del vespertino «Tele/expres», pronunciará una conferencia, mañana martes, a las 19'30 horas, en la Sala de Actos del Pabellón del Instituto Nacional de Industria (INI-ENHER) del parque de Montjuich. El acto está organizado por la Agrupación Española dde Relaciones Públicas para sus socios.

Sesión científica pública con intervención de J. M. Cañadell y C. J. Cela

Mañana, martes, día 27, a las siete de la tarde, la Real Academia de Medicina de Barcelona, celebrará sesión científica pública en la que el doctor José María Cañadell Vidal, académico correspondiente nacional, tratará sobre «Las Edades Críticas. Más allá de Marañón. A las antípodas de Cela». Y don Camilo José Cela, de la Real Academia Española, hablará de «Confidencias y experiencias climatéricas no personales».

AGRUPACION MUTUA DEL COMERCIO Y DE LA INDUSTRIA

MONTEPIO DE PREVISION SOCIAL

DESDE 1902
OFRECEMOS UNA AMPLIA
COBERTURA DE PREVISIONES
Y SOCORROS

DEFUNCION • ENFERMEDAD • INVALIDEZ
ALTA CIRUGIA • ORFANDAD
PREMIOS ANTIGÜEDAD MUTUALISTA.

SI USTED YA ES SOCIO:

Y no pertenece a la totalidad de las Secciones, puede solicitar su inscripción en las que desee hasta la edad de 50 años no cumplidos.

SI USTED NO ES SOCIO:

Seguramente le interesa conocer con detalle los beneficios que presta la Agrupación a sus asociados.

Pueden ingresar como socios de la Entidad los hombres y mujeres cuya edad esté comprendida entre los 16 años cumplidos y los 40 años no cumplidos.

AGRUPAMOS MAS DE 170.000 ASOCIADOS

Considere la elocuencia de estas cifras

Cantidades devengadas durante el pasado mes de marzo

Prestaciones	Pesetas
Por DEFUNCION	10,6 Millones
» ENFERMEDAD	15,2 »
» INVALIDEZ	3,3 »
» ALTA CIRUGIA	13,8 »
» ORFANDAD	5,9 »

LE INFORMAREMOS GUSTOSAMENTE EN NUESTRO EDIFICIO SOCIAL O BIEN A SU SOLICITUD POR ESCRITO.

Avda. José Antonio Primo de Rivera, 621
(esquina Via Layetana) Tel. 318 18 00 Barcelona-10

NECROLOGICAS

†

El ilustrísimo señor

Don Carlos de Montoliu y de Durán de Rocabruna y de Brichfeus

barón de Albi; caballero de la Soberana Orden de Malta y del Real Cuerpo de la Nobleza Catalana; ex teniente de alcalde del Excelentísimo Ayuntamiento de Barcelona, ha fallecido a los 84 años de edad, habiendo recibido los Santos Sacramentos y la Bendición Apostólica. (E. P. D.) — Su viuda, doña Pilar de Carrasco y Milá de la Roca; hijos, María-Josefa, Mariana, Mercedes, Carlos y Alfonso; hijos políticos, nietos, bisnieto, hermana, hermanos políticos y demás familia, al participar a sus amistades tan dolorosa pérdida, les ruegan le tengan presente en sus oraciones y la asistencia al acto del entierro, que tendrá lugar hoy, día 26, a las cuatro de la tarde, en la iglesia parroquial de Nuestra Señora de la Paz (plaza de Fernando Casablancas, s-n.), donde se celebrará la misa de cuerpo presente. Acto seguido se acompañará el cadáver al cementerio del Este. — Casa mortuoria: Calle Muntaner, 465, 3.º, 2.ª No se invita particularmente.

†

Josep Cladellas i Many

m o r í a Barcelona ahir, dia 25 d'abril de 1976, a l'edat de 77 anys, confortat amb els Sants Sagraments i la Benedicció Apostòlica. (A.C.S.) Els seus afligits: esposa, Antònia Martí i Corderas; filles, Maria Isabel y Maria Teresa; gendres, Arnald Villandebó, Joan Farrés i Francesc Ribó; néts, besnéts i família tota, n'assabenten llurs amics i coneguts i els preguen de voler-lo tenir present en les oracions. — L'enterrament serà demà, dia 27, a les deu del matí a l'església parroquial de Sant Esteve, de Granollers, on s'oferirà una missa exequial per al bé de la seva ànima. — No s'invita particularment.

†

Teresa Dalmau Serra

viuda de José Masó Martí, ha fallecido a los 87 años de edad, habiendo recibido los Santos Sacramentos y la Bendición Apostólica. (E. P. D.) — Sus hijos, Juan y Francisca; hijos políticos, Josefina Oriol y Benigno Dalmau; nietos, nietos políticos, bisnietos, sobrinos, primos y demás familia, al comunicar la triste nueva ponen en conocimiento de sus amistades que el entierro se celebrará h o y lunes, día 26, a las diecisiete horas, en la parroquial iglesia de San Francisco de Tarragona, donde se despedirá el duelo rogándoles su asistencia, por lo que les quedarán eternamente agradecidos. — El santo rosario se rezará un cuarto de hora antes del entierro en la iglesia de la misma parroquia. — Casa mortuoria: Rambla del Generalísimo, 73, principal. — Tarragona, 26 de abril de 1976.

†

La excelentísima e ilustrísima señora

Doña María Teresa Gabarain Alza

viuda de José María Irurita, falleció en la ciudad de Barcelona ayer, día 25 de abril de 1976, a los 82 años de edad, habiendo recibido los Santos Sacramentos y la Bendición Apostólica. (E. P. D.) — Sus hijos, hijos políticos, nietos, bisnietos y demás familia suplican una oración por su alma. — La ceremonia religiosa tiene lugar hoy, día 26, a las diez de la mañana, en la iglesia parroquial de San Gregorio Taumaturgo (plaza de San Gregorio Taumaturgo, s-n.), y seguidamente el cadáver será trasladado al panteón familiar en San Sebastián, donde recibirá cristiana sepultura. Casa mortuoria: Calle Santa Fe de Nuevo Méjico, 13 (Barcelona - 17).

†

Santiago Serra Vergés

presidente de la Adoración Nocturna de Barcelona, falleció en Barcelona el pasado día 10 de abril de 1976. — Sus afligidos: esposa, hijos, hermanos y sobrinos, participan a sus amigos y conocidos que los funerales por el eterno descanso de su alma se celebrarán hoy lunes, a las ocho de la noche, en la parroquia de San Carlos Borromeo (calle de San Luis, 89).

†

Albert Ruiz i Pla

ha mort cristianament a l'edat de 56 anys. (A. C. S.) — Els seus apenats: esposa, Amàlia Rogés Falguera; fills, M.ª Amàlia i Albert; fill polític, Jaume Terri Barri; néts, Marta i Marc; pares polítics, Francesc Rogés i Maria Falguera; cunyats, nebots, cosins, família tota, la senyoreta M.ª Rosa Soliva Papell i la raó social **«Tejidos de Punto Ru-lli, S. A.»,** els preguen una oració per la seva ànima. — L'enterrament i funeral de cos present es celebrarà avui dilluns, a les onze, a la parròquia de Sant Joan i Sant Josep. — Casa mortuòria: Av. de Jaume Recoder, 22, sisè, 3.ª — No es convida particularment. — Mataró, 26 d'abril de 1976.

†

La Agrupación Mutua del Comercio y de la Industria

y en su nombre la Junta Directiva, tiene el honor de comunicar a sus asociados y familiares que hoy, día 26 del corriente, a las once de la mañana, en el altar mayor de la parroquial basílica de Santa María del Mar (plaza de Santa María), se celebrará un acto eucarístico en memoria de los señores asociados y empleados fallecidos. (E. P. D.) y les suplica su asistencia al piadoso acto. — Barcelona, 26 de abril de 1976.

CAJA DE AHORROS PROVINCIAL DE BARCELONA

Bajo patrocinio de la Caja de Ahorros Provincial de Barcelona y en la Sala de Cultura «Sant Jordi» (Ramón y Cajal, 14 y 16) se expone Sala de Cultura «Sant Jordi» (Ramón y Cajal, 14 y 16) se expone actualmente una colección de óleos, obra de la pintora María Teresa Molner. Dicha exposición se halla incluida en el marco de las actividades desarrolladas por la Entidad patrocinadora con motivo de la Festividad de Sant Jordi

TRIUNFE EN LA VIDA

ALCANCE SUS OBJETIVOS
SUPERESE PERSONALMENTE
VENZA LA TIMIDEZ
ESCRIBIR A C.E.P.
VIA LAYETANA, 53, 4.º, D
BARCELONA - 3

HERNIADOS

Aparatos Torrent, sin tirantes, bultos, ni molestias (C.P.S. 23)
CASA TORRENT
Unión, 13. Rambla Cataluña, 124, pral. Córcega, 296, pral. Barna.

¿TERMITAS? ¿CARCOMAS?
Tratamiento garantizado
T.E.C. Tratamientos Especiales para la Construcción, S. A.
Gerona, 166. Barcelona-9. Telf. 257-40-94

Ministerio de Educación, Cultura y Deporte

ECONOMIA Y FINANZAS

«CORPORACION»

Hace pocos días nació a la luz en el Palacio de Congresos de Montjuich, la denominada Corporación Industrial Catalana, que en lo sucesivo se conocerá, para abreviar, como «Corporación» a secas. Se trata de una especie de sociedad de cartera o «holding» que emerge con fuerza, vigor y una formidable carga de ilusiones, sobre las cenizas de Gas Natural, S.A., y con el sólido sustentáculo de los 5.300 millones de pesetas obtenidos por la venta de sus activos: factoría de recepción y tratamiento de combustible en el puerto barcelonés, traspasada al INI; y conducciones de gas en el área metropolitana, cedidas a Catalana de Gas.

El «shock» traumático de la indicada trasferencia, se ha aprovechado hábil y oportunamente para reestructurar a fondo el complejo de empresas que preside Pedro Durán. Todo lo relacionado con el gas y su distribución se concentra de ahora en adelante en Catalana de Gas. La producción y suministro de energía eléctrica, se reservan a Hidroeléctrica de Cataluña. Y las restantes compañías del grupo, se engloban en la Corporación.

Vayamos por partes. «Catalana» ha endosado a la «Corporación» sus filiales y participadas ajenas a la actividad gasista: Naproli, Obras y Servicios Hispania, Terminales Químicos, Petrofibra, Hidrocataluña. A la vez, «Catalana», al adquirir las redes de distribución de Gas Natural, alcanza una dimensión europea, pues su giro anual se eleva de 2.000 a 7.000 millones de pesetas, cifra respetable incluso en los países ultrapirenaicos. Además, mientras hasta ahora sólo el 20 por 100 de las ventas de Catalana de Gas correspondía a usos industriales, contra el 80 por 100 de usos domésticos, en adelante las proporciones se invierten, y de esta forma la empresa queda vacunada contra posibles veleidades de índole política, que tradicionalmente tienen fuerte incidencia en materia de tarifas hogareñas, pero en cambio apenas afectan a las industriales.

Por lo que respecta a Hidroeléctrica de Cataluña, ha comprado a Catalana de Gas el patrimonio eléctrico propiedad de ésta (saltos, líneas de alta tensión y redes distribuidoras en Barcelona), que Hidruña venía explotando en régimen de arriendo desde que se subrogó en los contratos vetustos suscritos en su día por la Cooperativa de Fluido Eléctrico, y cuyas cláusulas resultaban obsoletas y de difícil interpretación.

Queda, por último, la Corporación, niña de los ojos de la fantasía creadora de Durán Farell, porque compone un instrumento financiero llamado a fomentar el lanzamiento de nuevas empresas en sectores de punta, o coadyudar a la expansión de otras ya constituidas. «La Corporación no aspira a controles mayaritarios», ha explicado Pedro Durán. «La política de tomar paquetes de control e imponer directrices ha pasado a la historia. Es preferible operar en base a cuotas minoritarias, aunque pactando previa y libremente las líneas maestras de la gestión a realizar». Esto nos conferirá una enorme capacidad de maniobra, y nos facultará para invertir y desinvertir alternativamente, a medida que las circunstancias lo aconsejen».

De momento, además de asumir las cinco participaciones antes anotadas (procedentes de la cartera de Catalana de Gas), la Corporación ha montado ya sendas compañías para incineración de residuos sólidos y para importación y exportación, y ha tomado participaciones que van del 30 al 40 por ciento en Enclavamientos y Señales, el «trust» químico Sinorgan, una empresa maderera en el Gabón y un conglomerado de firmas de construcción que operará en países árabes.

Tal como está distribuido ahora el capital de la Corporación, el mayor accionista de la misma es Catalana de Gas, con el 37 por 100; los Bancos Hispano Americano y Urquijo poseen el 16 por 100, y el resto pertenece a la pléyade innominada de inversores particulares. A la vez, en el capital de Catalana de Gas no existen grupos occionariales de importancia: salvo algún reducido lote familiar que no alcanza el dos o el tres por ciento, la compañía tienen sus acciones atomizadas entre el ahorro privado, de modo que podría afirmarse gráficamente que es una de las sociedades anónimas más anónima del país. Algo análogo sucede en Hidroeléctrica de Cataluña, donde sólo hay un par de participaciones significativas, el 6 por 100 de la Corporación y el 3 o 4 por 100 que tiene por titulares a la Banca.

Catalana, Hidruña y Corporación integran, pues, un sutil entramado en el que domina absolutamente el soberano pueblo inversor, con nexo común en la fecundada rectoría de Pedro Durán. Es lógico que de cara al futuro deba darse la máxima cohesión a todo este complejo de empresas. El primer paso consiste en la creació de un comité gerencial del grupo que, según mis noticias, se está gestando en estos momentos.

Feliciano BARATECH

notas y recortes

● Escaso número de intervenciones en las pasadas juntas generales. Escasas, y a menudo pintorescas. Por ejemplo, en la de Carburos Metálicos, un accionista hizo uso de la palabra para sugerir al Consejo que renunciara o rebajara sustancialmente sus percepciones estatutarias. «Nos pide usted —replicó préstamente el presidente, Jaime de Semir— un acto de generosidad casi heroico, y que trabajemos gratis».

Luego dióse lectura a unos datos reveladores de que en el curso de los últimos diez años, los accionistas de la sociedad han recibido, además de mil millones de pesetas en dividendos, un elevado número de acciones de la propia compañía, a título gratuito, que equivalen a los cambios actuales a 1.400 millones de pesetas. Si contar la acumulación de reservas de todo orden, que pertenecen al accionariado, y que un día u otro se repartirán también en forma de acciones liberadas. El respetable prorrumpió en aplausos, y allí no pasó nada.

● **Los depósitos de ahorro de las Cajas catalanas a 31-3-76, así como el crecimiento experimentado por los mismos durante el primer trimestre del año, son los siguientes:**

	Millones ptas.	Alza
Caja Pensiones	223.945	2.620
C.A. y M.P. Barna.	81.805	2.283
Provincial Barna.	58.177	2.575
Sabadell	18.852	611
Penedès	17.494	687
Prov. Tarragona	12.080	671
Manresa	11.751	673
Tarrasa	10.014	465
«Sgda. Familia»	9.944	212
Provincial Gerona	9.822	434
Layetana Mataró	9.726	397
Comarcal Manlleu	4.503	212
C.A. y M.P. Lérida	2.417	83

● Como todos los años, el primer trimestre suele ser ampliamente negativo en el «ranking» bancario, respecto a sus depósitos de clientes. En la lógica y lenta digestión del engrosamiento, un tanto ficticio, al cierre del año, que ya se viene designando —no sin acierto— «efecto escaparate». Tomando cifras de 28 de febrero y comparándolas con las del 31 de diciembre último, solamente tres Bancos ofrecen incrementos positivos (Pastor con aumento de 800 millones de pesetas, Coca con 600 millones y Exterior también con 600), mientras los tres bancos de las orillas del Cantábrico presentan los retrocesos menos voluminosos (Vizcaya y Santander con pérdida de 400 millones cada uno y Bilbao con disminución de 600 millones). En cifras absolutas, el retroceso mayor lo da Hispano con disminución, en el citado bimestre, de 12.800 millones de pesetas, seguido de Central con baja de 12.000 y Banesto con flexión de 10.100 millones.

● **Aunque las cifras anteriores parecen importantes, quizá examinadas desde el ángulo comparativo, puede apreciarse que, en el orden porcentual las diferencias —en relación con su pasivo total— se escalonan en muy menguados porcentajes, que oscilan desde el + 1'4 por ciento para Pastor hasta el —5'72 por ciento de Urquijo, pasando por —3'76 por ciento de Hispano y —3'22 por ciento en Central.**

El cuadro aparece así (en millones de pesetas):

	Recursos en 28-2-76	Dif. respecto a 31-12-75
Banesto	404.612	— 10.100
Central	372.140	— 12.000
Hispano	340.636	— 12.800
Bilbao	305.139	— 600
Vizcaya	217.649	— 400
Santander	206.223	— 400
Popular	139.718	— 3.000
Exterior	100.636	+ 600
Urquijo	66.442	— 3.800
Ibérico	59.888	— 1.700
Coca	57.039	+ 600
Pastor	56.854	+ 800
Atlántico	55.608	— 1.100

● De las finanzas, pasemos a la industria. Un recentísimo estudio de González Agramont, presidente de la Feria Técnica Internacional de Maquinaria Textil, evidencia la fuerte concentración de la hilatura española, pues solamente los diez primeros grupos acaparan una tercera parte de todo el potencial del sector. La lista es la siguiente:

1. Grupo Castell (Soldevila, Gossypium, Intelhorce, Tecla Sala y Terinsa), 156.000 husos.
2. Grupo Valls (Viuda de J. Tolrá, Industrias Marqués, Itesa, Manufacturas Valls), 110.000.
3. Grupo Olegario Soldevila (Fahialsa, Hilaturas Callús, Hilaturas Jorba, Mesana, Mitasa, Sahiba, Tejidos Rebes, Hilaturas Casals, Algodonera San José), 91.000.
4. Grupo Juncadella (Industrias Burés, Suc. de J. Coma y Cros), 87.000
5. Hytasa, Sevilla, 80.000.
6. Grupo Buixó (Filtex, Hilaturas Buixó, Textil GMB, Cotofil, Tusa), 72.000.
7. Tejidos Pulgneró 60.000.
8. Grupo Invirsa (Industrias del Guadalquivir, Córdoba y Sevilla), 58.000.
9. Grupo Espona, 50.000.
10. Textiles Bertrand Serra, 50.000.

A los efectivos indicados hay que sumar los rotores o turbinas, de elevada producción. El grupo Valls cuenta con 3.600; Soldevila, 5.500; Juncadella, 3.600; Pulgneró, 2.400; Invirsa, 500; Espona, 800 y Bertrand Serra, 3.200.

● **Enher ha instrumentado durante los últimos años, para acrecentar su cuota de penetración en el mercado catalán, además de una política comercial particularmente «agresiva», la táctica de irse haciendo cargo de pequeñas empresas distribuidoras de ámbito comarcal. Los resultados de esta estrategia son satisfactorios. Léese al respecto en la memoria 1975 de Enher: «Con carácter general, se aprecia en todas las filiales el impulso recibido desde que las adquirimos. La mejora de instalaciones ha reducido apreciablemente las pérdidas en el transporte y distribución, y por otra parte, los incrementos de mercado han sido notables. Así, el aumento de energía facturada respecto al año anterior ha sido del 15 por ciento en Energía Eléctrica del Ter (Vich), 27 por ciento en Producción y Suministro de Electricidad (Manlleu), y 44 por ciento en Industrias Eléctricas Bonmatí (Gerona).**

● Arreglos privados en Barcelona. Una empresa del comercio siderúrgico está formalizando el acuerdo a que ha llegado con sus acreedores. La misma solución extrajudicial, que supone grandes ahorros de todo género para acreedores y deudores, se está aplicando en el caso de una conocida figura local, en cuyo balance se barajan cifras de bastantes centenares de millones.

● **«Píldora económica» del «Diario de Barcelona»: «Hasta hace muy poco, los mayores negocios en España se han producido mediante ágiles compraventas inmobiliarias. Hace pocos años, unos despachos en un rascacielos de la Diagonal, vecino a calle Villarroel, se pagaron a 22.000 pesetas el metro cuadrado. Hoy los mismos locales se venden a 80.000.**

Pero en Madrid todavía se han ultimado mejores operaciones. Recientemente, se obtuvo una opción de compra en el nuevo Eurobuilding a 40.000 pesetas metro, con cláusula de garantía de entrega en determinado plazo. El plazo ha transcurrido, y ahora la parte vendedora se ve obligada a pagar a la compradora la penalidad pactada. Por otra parte, los mismos locales, que se ocuparán en fecha próxima, ya se revenden a 100.000 pesetas metro. ¿Hay quién dé más'

● Mientras aquí seguimos multiplicando las dificultades para la instalación de centrales nucleares, en Francia la Comisión consultiva para producción de electricidad de origen nuclear ha sido invitada por el Gobierno a formular sus proyectos para los años 1978 y 1979, y al parecer, se habla ya de centrales nucleares en las inmediaciones de las grandes concentraciones industriales de París, Lyon, Dunkerke y Fos, con lo que se evitan los grandes dispendios que supone la transmisión de energía desde puntos alejados del consumo.

O sobre las posibilidades de penetración en el mercado norteamericano, pronunciará el próximo jueves una conferencia el vicesecretario general de la Cámara de Comercio Americana en España, J. A. Manrique Celada. El acto, organizado por Banca Mas Sardá y Exbank, se celebrará en la sede de esta última entidad a las siete y media de la tarde.

F. B. S.

Financiera General de Inversiones, S. A.

Financiaciones a medio y largo plazo. Calle Bruch, 19, 1.º, 1.ª Barcelona-10. Teléfono 317-52-80

Más agilidad en sus operaciones de BOLSA a través del DEPARTAMENTO DE VALORES de

Banco Simeón | su banco de confianza

Fundado en 1857

RECURSOS PROPIOS..... 1.402.145.801

OFICINAS PROVISIONALES: BALMES, 96 • TELS. 215 94 28 - 215 94 32 (PROXIMAMENTE: PASEO DE GRACIA, 25)

instituto Hipotecario español, s.a

especializado en

HIPOTECAS SOBRE PISOS
SOBRE RESIDENCIAS SECUNDARIAS
SOBRE FINCAS

de cualquier tipo a través de trámites simples y rápidos dentro de una atmósfera de responsabilidad, de seriedad y de reserva en las mejores condiciones permitidas por el mercado

Paris, 118 Entlo. 1.ª - Tels. 250 26 05 - 250 81 30
Barcelona-11

BANCO DE SANTANDER

Fundado en 1857

DIVIDENDO PASIVO

El Consejo de Administración de este Banco ha acordado pedir a los titulares de las acciones parcialmente desembolsadas, que son las números 28.800.001 al 35.200.000, ambos inclusive, el pago del tercero y último dividendo pasivo, equivalente a pesetas 87,50 (OCHENTA Y SIETE CON CINCUENTA CENTIMOS) por título, o sea el 35 por ciento del nominal, con lo que tales acciones quedarán totalmente liberadas.

Este dividendo pasivo deberán hacerle efectivo los señores accionistas durante un plazo que finalizará el día 15 del próximo mes de mayo.

Las expresadas acciones números 28.800.001 al 35.200.000 participarán a partir de la indicada fecha en los beneficios que el Banco distribuya.

Santander, a 19 de abril de 1976
El Presidente del Consejo de Administración
EMILIO BOTIN

UNION ELECTRICA, S. A.

y

Sociedades Absorbidas

PAGO DE INTERESES A OBLIGACIONES

A partir de las fechas que se mencionan se iniciará el pago de los intereses de las Emisiones de Obligaciones que se citan a continuación.

UNION ELECTRICA, S. A.

1.º de Mayo de 1976. — Emisión de 26 de Octubre de 1954, cupón número 43, importe neto de 25,46 pesetas.

ELECTRICAS LEONESAS, S. A.

1.º de Mayo de 1976. — Emisión del año 1963, cupón núm. 26, importe neto de 31'25 pesetas.

15 de Mayo de 1976. — Emisión del año 1958, cupón núm. 36, importe neto de 25,65 pesetas.

Dicho pago se realizará en las centrales y sucursales de los Bancos Urquijo, Hispano Americano, Central, Industrial de León y en la Confederación Española de Cajas de Ahorro.

Madrid, 24 de abril de 1976
EL CONSEJO DE ADMINISTRACION

EDIFICIO COMERCIAL

EN VENTA

ZONA INFANTA CARLOTA

ROCAFORT, 246

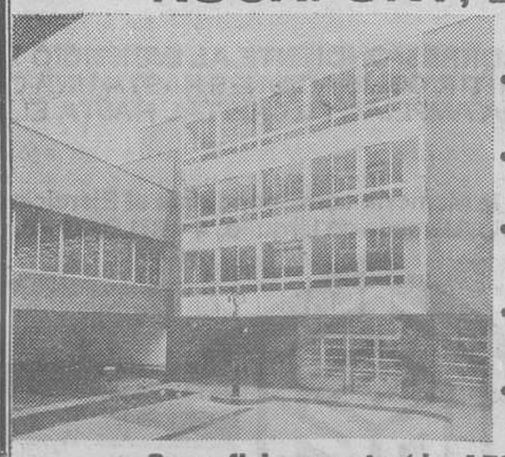

- Ascensor y montacargas hasta el Parking
- Admite sobrecarga 600 Kgs./m.²
- Fachada de aluminio y cristal tipo glasal
- Suntuoso vestíbulo marmol italiano
- Zona tolerancia vivienda-industria

Superficie construida 1.700 m.²

VENTA GLOBAL O POR PLANTAS

AREA

Ronda de San Pedro, 5
Teléfono 301-81-08

Ministerio de Educación, Cultura y Deporte

S.A. ECHEVARRIA

CELEBRO JUNTA GENERAL

EL DIA 14 DE ABRIL DE 1.976 EN BILBAO,

- LA FACTURACION DEL EJERCICIO ALCANZO LA CIFRA DE 6.517 MILLONES DE PESETAS.
- FUERTE CRECIMIENTO DE LAS EXPORTACIONES: 770 MILLONES DE PESETAS.
- FIRMA DE LA NUEVA ACCIÓN CONCERTADA SIDERURGICA CON LA ADMINISTRACION.
- AUMENTO DEL CAPITAL SOCIAL EN 498 MILLONES DE PESETAS.
- REGULARIZACION DEL BALANCE: 1.750 MILLONES DE PESETAS.
- AMPLIO PROCESO DE REORGANIZACION INTERNA Y REESTRUCTURACION DE ACTIVIDADES.

EJERCICIO 1.975

PANORAMA GENERAL

Las circunstancias y acontecimientos que se han sucedido a lo largo del último trienio han incidido profundamente en los sistemas económicos de la mayor parte de las naciones del mundo. El Sector Siderúrgico, como productor de bienes de inversión, ha sido uno de los más afectados, y países de gran tradición siderúrgica, como EE.UU., Japón y Alemania han visto reducir la demanda de estos productos de forma sensible.

ACTIVIDAD COMERCIAL Y PRODUCTIVA.

Las ventas de S.A. ECHEVARRIA, como consecuencia de esta situación, sufrieron un descenso del 11,4 % respecto al ejercicio anterior. No obstante, las exportaciones experimentaron un espectacular incremento en el pasado año del 66,5 % lo que confirma el éxito de la política de progresiva penetración en los mercados internacionales.
Se ha elevado la producción de aceros inoxidables en un 22,2 % , lo cual está en la línea que se ha marcado S.A. ECHEVARRIA de conseguir una mayor cualificación en la fabricación de sus productos.

ASPECTOS SOCIALES.

Se ha procedido a la firma de un nuevo Convenio Colectivo, con vigencia para los dos próximos años, que ha supuesto importantes mejoras salariales para toda la plantilla.

RESULTADOS DEL EJERCICIO.

Durante el año 1.975, se obtuvo un Beneficio antes de Impuestos de 45,5 millones de pesetas, después de haber destinado al Fondo de Amortización 491,3 millones de pesetas con lo cual, éste, asciende ya a 4.605,9 millones de pesetas, lo que supone prácticamente un 50 % del Inmovilizado Bruto amortizable.
El Cash - Flow Neto del ejercicio fue de 531,9 millones de pesetas y la Autofinanciación de 450,9 millones de pesetas, es decir, aproximadamente un 73 % de las inversiones realizadas en el Inmovilizado de Explotación.

EXAMEN DEL BALANCE.

De conformidad con las normas del D.L. 12/1.973 de 30 de Noviembre, se ha procedido en el ejercicio pasado a Regularizar el Balance por un importe de 1.750 millones de pesetas que afecta tanto al Inmovilizado de Explotación como al Financiero.
Sin tener en cuenta el importe de la Regularización aludida, los Fondos Propios de la Sociedad han aumentado en 871 millones de pesetas como consecuencia de:

Las dos operaciones de canje de Obligaciones convertibles correspondientes a las emisiones de 1.969 y 1.974.
La ampliación de Capital que, en la proporción de 1 x 7 y con desembolso del 95 % , se efectuó durante los meses de Abril y Mayo.
La dotación a los Fondos de Reserva provenientes de los Beneficios retenidos del ejercicio 1.974.

PERSPECTIVAS

PLAN DE INVERSIONES.

Como consecuencia de la política del Gobierno de apoyo al Sector Siderúrgico, la S.A. ECHEVARRIA ha suscrito Actas de Concierto en los dos Grupos de Siderurgia no Integral correspondientes a: ACEROS ESPECIALES Y TREFILERIA.
Para la ejecución de los proyectos previstos en estas dos Actas, la Sociedad recibirá 3.081 millones de pesetas en un préstamo del Banco de Crédito Industrial con una duración de 14 años, al tipo de interés del 6,5 % anual, con 4 años de carencia y 10 de amortización.

EJERCICIO 1.976

La situación actual de la Cartera de Pedidos, que asegura una buena utilización de las instalaciones básicas durante los próximos meses, y con un ritmo ligeramente ascendente, se esperan superar los 8.000 millones de pesetas de facturación.
Basados en la positiva evolución que están experimentando los mercados internacionales, se prevé exportar una cifra aproximada a los 1200 millones de pesetas.

OPERACIONES FINANCIERAS.

Para hacer frente a los proyectos que la Sociedad tiene planteados, se dispone de un plan financiero a largo plazo que prevé las siguientes operaciones financieras para el presente ejercicio:

1.º - Obtención de un Préstamo en el mercado internacional en el que participarán importantes entidades financieras, tanto nacionales como extranjeras.
2.º - Emisión de Obligaciones por un importe máximo de 1.400 millones de pesetas que se espera muy atractiva para el mercado de capitales.
3.º - Realización de una ampliación de Capital, en proporción a determinar y que gozará en su desembolso de la liberación del 30 % autorizado por la Ley de Regularización de Balances.

PLANIFICACION A LARGO PLAZO

Se ha establecido un Sistema de Objetivos y Políticas a Largo Plazo que permite determinar, con la mayor claridad y objetividad, el rumbo que la Sociedad debe fijarse para los próximos años, de modo que, disponiendo de una estructuración adecuada, tenga posibilidades mejores de evitar los riesgos previsibles y de aprovechar todas aquellas oportunidades que se vayan presentando.
A este efecto, se ha realizado un amplio proceso de reorganización con:

Doce Unidades de Negocio.
Una Dirección General de Sistemas que consta de ocho Direcciones Especializadas.
Una Dirección General de Asesoría Técnica y dos nuevas Direcciones Generales que son:
La Dirección General Económico-Financiera, y
La Dirección General Operativa y de Desarrollo.

Y ACORDO

1.º LA DISTRIBUCION DE UN DIVIDENDO DEL 5% BRUTO CORRESPONDIENTE AL EJERCICIO 1.975.
2.º FACULTAR AL CONSEJO DE ADMINISTRACION PARA EMITIR OBLIGACIONES HASTA UNA CIFRA DE 1.400 MILLONES DE PESETAS.
3.º AUTORIZACION AL CONSEJO DE ADMINISTRACION PARA AMPLIAR EL CAPITAL HASTA EL LIMITE MAXIMO PERMITIDO POR LA LEY.

NOTA: Los Señores Accionistas que lo deseen pueden solicitar la Memoria correspondiente al Ejercicio 1.975, dirigiéndose a la Dirección de Información y Relaciones Públicas de la S.A. ECHEVARRIA, Alameda de Urquijo, 4 - BILBAO - 8.

Ministerio de Educación, Cultura y Deporte

Fuerzas Eléctricas de Cataluña, S. A. (F.E.C.S.A.)

SORTEO DE OBLIGACIONES

Se pone en conocimiento de los tenedores de Obligaciones de las emisiones 1961, octubre 1964 y 1965 que, de acuerdo con las respectivas escrituras de emisión, el día 15 del próximo mes de mayo tendrán lugar en el domicilio social (Plaza de Cataluña, n.º 2) y ante Notario de esta ciudad, Don Carlos Fernández-Castañeda Cánovas, los sorteos para la amortización de los siguientes títulos:

- A las 9.30 horas, para el 34.967 Obligaciones emisión 1961, al 6,95 por 100 (12. sorteo).
- A las 10 horas, para el de 60.500 Obligaciones emisión Octubre 1964, al 6.3259 por 100 (7.º sorteo).
- A las 10.30 horas, para el de 102.500 Obligaciones emisión 1965, al 6,3259 por 100 (6.º sorteo).

Como dichos sorteos se llevarán a cabo por grupos de cien, quinientas y mil Obligaciones, respecticamente, se considerarán como amortización extraordinaria los excesos de treinta y tres y quinientas sobre las previstas en los cuadros de amortización.

En cuanto a las Obligaciones simples, convertibles en acciones, emisión mayo de 1967, cuyo séptimo sorteo debería celebrarse también en el presente también en el próximo mes de mayo, la Sociedad ha aplicado a la cobertura del cupo previsto en la escritura de emisión, las que en febrero de 1970 hicieron uso del derecho de conversión y que, con mucho, excedieron del número correspondiente.

Barcelona, 22 de abril de 1976

LA DIRECCION

Fuerzas Eléctricas de Cataluña, S. A. (F.E.C.S.A.)

Pago intereses Obligaciones emisión 26-10-1964, emisión 1965, emisión mayo 1967, emisión noviembre 1967 y emisión 1970.

La Sociedad hará efectivos los correspondientes cupones de las emisiones epigrafiadas, en las fechas y por las cantidades líquidas siguientes:

- 1.º de mayo de 1976. El cupón n.º 23 de las Obligaciones hipotecarias, emisión 26-10-1964, a razón de 31,25 pesetas por cupón.
- 15 de mayo de 1976. El cupón n.º 17 de las Obligaciones simples convertibles en acciones, emisión noviembre 1967, a razón de 31,25 pesetas por cupón.
- 31 de mayo de 1976. El cupón n.º 22 de las Obligaciones hipotecarias, emisión 1965, a razón de 31,25 pesetas por cupón.
- 31 de mayo de 1976. El cupón n.º 18 de las Obligaciones simples convertibles en acciones, emisión mayo 19763, a razón de 31,25 pesetas por cupón.
- 31 de mayo de 1976. El cupón n.º 12 de las Obligaciones simples convertibles en acciones, emisión 1970, a razón de 40,00 pesetas por cupón.

En el Servicio Financiero de la Sociedad, en Barcelona (Plaza de Cataluña n.º 2, 2 piso) o en cualesquiera de las Oficinas, ya sean Centrales, Sucursales o Agencias, de las siguientes entidades:

BANCA CATALANA
BANCA MARCH
BANCO CENTRAL
BANCO CONDAL
BANCO INDUSTRIAL DE CATALUÑA
BANCO PASTOR
BANCO DE SANTANDER
BANCO DE VALENCIA
CONFEDERACION ESPAÑOLA DE CAJA DE AHORROS

Barcelona, 22 de abril de 1976

LA DIRECCION

pulso financiero

El grupo Plus Renta-Pluresa amplía su ámbito de actuación, entrando en un sector nuevo de tanta actualidad y futuro prometedor como es el de la comunicación. En principio ha adquirido un importante paquete de acciones de la empresa Ofimo, con sede social en Barcelona, y dedicada a la venta de máquinas fotocopiadoras, impresoras offset y material complementario. El principal producto que distribuye son las fotocopiadoras Nashua, de New Hampshire, Estados Unidos, organinzación internacional de primera magnitud extendida por todo el mundo.

Preside el nuevo consejo de Ofima, Alvaro Miralles Conesa, y en el mismo se han integrado, en representación de Plus Renta-Pluresa, Javier Renau Manén, Alberto Pujol Soler y Juan Tord Figueras. Este último actuará como secretario del consejo.

* * *

Del informe semanal de Bolsa y Banca Mas Sardá: «Alena ha abierto el plazo de conversión de sus obligaciones emitidas en abril del año pasado. El cambio de conversión es de 120,88 por 100, lo que supone una plusvalía del 26 por 100 sobre la última cotización de la sección. Por otra parte, la sociedad ha experimentado en estos últimos meses un importante aumento de actividad, que se refleja en cifras de ventas muy superiores a las de anteriores ejercicios».

* * *

Servicios Financieros, S. A., empresa del grupo Banco Urquijo, ha colocado durante el primer trimestre del año en curso, en el mercado de capitales, un total de 1.200 millones de pesetas en diversos activos financieros. Entre ellos figuran participaciones de Fondos de Inversión administrados por Gestinver (Inespa, Inrenta e Inverfondo) y diversas emisiones de obligaciones, algunas de las cuales fueron aseguradas por Servicios Financieros, S. A. Además continúa creciendo con fuerte ritmo el total activo administrado por esta última entidad, en su departamento de administración de patrimonios.

* * *

El sábado, en Madrid, triple reunión accionarial. Por un lado, Urbis, S. A., cuyo presidente, Manuel de la Quintana y Fergusón facilitó muy optimistas impresiones sobre el despegue de las actividades de la empresa en el período ya transcurrido del año actual. Baste un dato: del 1.º de enero al 23 de abril, las ventas totalizan 1.262 millones de pesetas, con lo que en menos de cuatro meses se ha superado el 57 por 100 del total ejercicio de 1975.

También informó de las adquisiciones de solares y terrenos, por cifras elevadísimas. «Un nuevo endurecimiento de precios se muestra últimamente, y pese a la situación económica, seguirán subiendo, mientras no haya un mercado de suelo normal».

Urbis mantendrá su política de ampliaciones a razón de una por diez, con el aliciente adicional, ahora, de que el 30 por 100 del importe resultará gratis para el accionista, por librarse con cargo a las reservas de la sociedad.

También es noticia la incorporación de varios consejeros nuevos, entre los que destacan el ex ministro Antonio Barrera, el ex subsecretario J. R. Alvarez Rendueles, y Carlos Sáinz de Vicuña Prieto, que lleva el apellido del primer presidente de Urbis, el fallecido marqués de Alhucemas.

Otra asamblea fue la de Rumasina, S. A., cuyo presidente, José M.ª Ruiz Mateos significó que tras la fusión con Rumasina 2 y Rumasina 3 la sociedad suma unos recursos totales de 8.000 millones. Las participaciones en empresas totalizan 6.000 millones, e incluyen la totalidad del capital de Banco del Oeste, Banco de Extremadura y Castellblanch, S. A. En esta última se han invertido el pasado año 188 millones, y se sigue invirtiendo para doblar la capacidad y alcanzar 17 millones de botellas. Además se ha adquirido la marca «Canals y Nubiola», y va a montarse un complejo bodeguero modélico, sobre un terreno de 32.000 metros cuadrados adquirido a tal efecto. Por lo que respecta a la venta del Banco Meridional, dijo que el importe, 4.000 millones, supone 3.000 millones de beneficio sobre la cifra en que dicho Banco había sido cedido por Rumasa, sólo dieciocho meses atrás, a Rumasina.

Ruiz Metsos expresó su confianza en el brillante futuro de Rumasina y anunció para 1977 el reparto de una por ciento, gratis, con cargo a reservas, y otro desdoble de una por cinco el año siguiente, lo que equivaldría en el conjunto de esos dos ejercicios, a un 24 por ciento.

* * *

Por último, en la tarde del sábado, junta del Banco Urquijo, en la que se confirmó la noticia que ya había circulado en Madrid sobre reparto de una por cinco, gratis, con cargo a reservas por prima de emisión. Jaime Carvajal, consejero-director general, y Juan Lladó, presidente, comentaron con amplitud los logros de la entidad y sus sólidas perspectivas.

F. B. S.

S. A. Compañía General de Asfaltos y Portland «Asland»

PAGO CUPON OBLIGACIONES Y BONOS

A partir del próximo día 2 de mayo se hará efectivo el pago del cupón número 2 de las Obligaciones 10,227 %, emitidas en 2 de mayo de 1975, a razón de 2.250 pesetas líquidas por cupón, después de deducidos los impuestos correspondientes.

A partir del día 20 de mayo se hará efectivo el pago del cupón número 7 de los Bonos Convertibles de nuestra Compañía 7,8948 % emitidos en 20 de febrero de 1973, a razón de 30 pesetas líquidas por cupón, después de deducidos los impuestos correspondientes.

El pago de los mencionados cupones se efectuará en las oficinas de la Sociedad: en Barcelona, Córcega, núm. 325 y en Madrid, Antonio Maura, 12 y en los siguientes establecimientos bancarios,

Banco Español de Crédito
Banco Hispano Americano
Banco de Vizcaya
Banco Urquijo
Banco Central

y en sus sucursales y agencias.

Barcelona, 23 de abril de 1976.

El Consejo de Administración

IMPAGADOS MOROSOS

BRYC, S. A., se los reclamará con rapidez y eficacia. Asesoría jurídica propia. Llámenos y le visitaremos. Telfs. 228-68-20 y núm. 227-82-55, tardes de 4 a 8

COMPAÑIA TELEFONICA NACIONAL DE ESPAÑA

PAGO DE CUPON

A partir de 1º de Mayo próximo, se abonará contra el cupón número 26 de las Obligaciones en circulación al 5,75% anual, números 1 al 1.500.000, emitidas el 9 de Abril de 1.963, la cantidad de 28,405 pesetas líquidas por cupón, hecha la oportuna deducción para pago de impuestos.

El pago del precitado cupón número 26, se efectuará en cualquiera de los Bancos enumerados a continuación o en sus Sucursales, Filiales o Agencias:

Bancos Urquijo, Hispano Americano, Español de Credito, Bilbao, Herrero, Guipuzcoano, Pastor, Santander y Confederación Española de las Cajas de Ahorro.

Los referidos Bancos y Confederación se cerciorarán de la legítima posesión de los títulos antes de efectuar los pagos.

Madrid, 22 de Abril de 1976

EL CONSEJO DE ADMINISTRACION

JUNTA GENERAL DE ACCIONISTAS DE AGRUPACION CATALANA DE VALORES MOBILIARIOS, S. A.

El pasado día 16 de marzo tuvo lugar en el Palacio Nacional de Congresos y Exposiciones, de Madrid, la Junta general ordinaria de AGRUPACION CATALANA DE VALORES MOBILIARIOS, S. A., que fue presidida por el Vicepresidente don Fernando Pérez-Minguez y Gutiérrez-Solana, quien excusó la ausencia por motivos de salud, del Presidente Excmo. Sr. Conde de Marsal, haciendo votos por su pronto restablecimiento.

A continuación el señor Pérez-Minguez hizo un análisis de los hechos económicos más destacados del año 1975, deteniéndose en el estudio del comportamiento de nuestra bolsa, en la que de forma tan acusada han repercutido los acontecimientos políticos y económicos acaecidos el pasado año.

Manifestó a continuación el presidente su esperanza de que las dificultades presentes sean superadas en un corto plazo, ya que nuestro país posee los recursos necesarios para remontar la actual situación e incorporarse a la trayectoria de clara recuperación que ya han emprendido los principales paises industriales.

La Memoria, Balance y Cuenta de Resultados, fueron expuestas y comentadas por el Consejero Delegado de la Sociedad, quien indicó que no obstante las circunstancias poco favorables en que se ha desarrollado el mercado bursátil, la Sociedad siguió su plan de expansión ampliando el capital de 300 a 400 millones de pesetas, y se refirió seguidamente al Beneficio, que ha supuesto un 9'59 por 100 del capital medio anual, haciendo alusión también, como dato de especial interés, al valor liquidativo de la Sociedad que ha pasado del 97'85 por 100 en 1974 a 113'82 por 100 en 1975.

El Presidente de la Junta agradeció a los presentes la confianza depositada en el Consejo de Administración de la Sociedad y sometió a los reunidos los acuerdos que figuraban en el orden del día, los cuales fueron aprobados por unanimidad.

1.º Aprobación de la Memoria, Balance, Cuentas de Resultados y Aplicación de Beneficios, correspondientes al Ejercicio 1975, distribuyendo un dividendo del 5 por 100.

2.º Aprobación de la Gestión del Consejo.

3.º Nombrar Accionistas Censores de Cuentas y facultar al Consejo para la designación del Censor Jurado de Cuentas para el Ejercicio 1976, respectivamente.

JUNTAS GENERALES DEL BANCO EXTERIOR DE ESPAÑA

- **Apoyo máximo a la exportación para acelerar la reactivación. Continuidad en la política de ampliaciones.**
  (D. Manuel Arburúa)
- **El Banco Exterior de España ha duplicado su dimensión en dos años. Se ha sobrepasado el nivel de los 100.000 millones de pesetas en recursos de clientes.**
  (Sr. García Lomas)

El pasado día 20 tuvo lugar, con asistencia de numerosos accionistas la Junta General Ordinaria del Banco Exterior de España, bajo la presidencia de don Manuel Arburúa de la Miyar.

Leída la Memoria, que registra la notable expansión de la Entidad durante el pasado ejercicio, y en un ambiente de vivo interés, hizo uso de la palabra el presidente del Banco, don Manuel Arburúa, quien comenzó agradeciendo a los accionistas y a los clientes el constante estímulo que ofrecen a las tareas del Consejo. Tributó un conmovido homenaje a la memoria del que fue Jefe del Estado y Generalísimo de los Ejércitos de España y manifestó la adhesión al Rey Juan Carlos I, cuya brillante juventud, dijo el señor Arburúa, es prometedora de aciertos en el gobierno del país. Asimismo se congratuló de la reincorporación al Banco del Consejero Delegado, don José García Hernández, quien, por acuerdo del Consejo y en virtud de lo previsto en los Estatutos de la Entidad, ha sido designado vicepresidente, desempeñando igualmente las funciones de consejero delegado.

El señor Arburúa pasó seguidamente a analizar los aspectos más destacados de la coyuntura exterior española que, durante el pasado año, ha condicionado las operaciones bancarias.

En cuanto a economía internacional, indicó que lo más importante es que en los principales países parece ya iniciado el cambio de tendencia. Señaló como problema inmediato el de la inestabilidad monetaria y dijo que, afortunadamente, España se anticipó a los acontecimientos con una devaluación que podrá contribuir a mejorar nuestra balanza de pagos. Aludió a las dificultades de distintos países del llamado «Cuarto Mundo» por el encarecimiento del petróleo y de las manufacturas, y después de resumir el amplio panorama internacional se refirió a la economía española que ve orientada hacia una creciente apertura en los intercambios. Añadió que el año 1975 ha sido uno de los peores de la economía de nuestro país en las últimas décadas, y expresó que es indispensable un clima de estabilidad y de confianza empresarial que permita apoyar la reactivación en la exportación y llevar de nuevo el Producto Nacional hacia niveles más altos.

Centró luego sus comentarios en torno al comercio exterior. Recordó que el coste de las importaciones de petróleo sigue siendo muy elevado y ofreció cifras muy elocuentes, tanto en este aspecto como en el referido a la Balanza Comercial, cuyo fuerte déficit, dijo el señor Arburúa, es necesario reducir en todo lo posible.

Concluyó el presidente su análisis sobre la economía española insistiendo en las directrices que ya destacó en otras ocasiones: estabilidad y austeridad ajustando el consumo a la producción y exportar más y mejor, a cuya consigna el Banco Exterior presta su más decidido y entusiasta apoyo. Citó a continuación cifras muy significativas a este respecto: En el crédito a la exportación se alcanzaron ya, en 1974, 28.159 millones de pesetas, y al 31 de diciembre de 1975 se llegó a 61.728 millones; lo que pone de manifiesto la vocación y especialización del Banco Exterior de España.

Fiel reflejo de la correspondencia a ese esfuerzo, ha sido el notable aumento de los recursos de clientes del Banco que, incluidos los de en moneda extranjera, superaron a finales del pasado ejercicio los 100.000 millones de pesetas, con crecimiento del 24,43 por ciento en relación a los depósitos existentes al 31 de diciembre de 1974. Contando con los recursos ajenos de los Bancos filiales en el exterior, a finales de 1975 los depósitos totales del Grupo Banco Exterior de España totalizaban unos 114.000 millones de pesetas. Los recursos propios del Banco, una vez aprobada la distribución de beneficios de 1975, quedan cifrados en 7.421 millones de pesetas, que unidos a los Bancos filiales en el exterior, totalizan más de 9.000 millones de pesetas para el conjunto del Grupo.

Terminó el señor Arburúa su exposición aludiendo a la buena marcha del Banco, reflejada en el resultado alcanzado en la cuenta de Pérdidas y Ganancias, y subrayando el mantenimiento del nivel de cotización de las acciones de la Entidad en condiciones favorables dentro de la situación del mercado de valores.

La intervención del señor Arburúa fue acogida con una calurosa ovación de los accionistas.

A continuación hizo uso de la palabra don José Ignacio García Lomas, consejero delegado, quien destacó los aspectos más importantes del ejercicio de 1975. De su amplia exposición destacamos las siguientes cifras:

Recursos operativos del Banco (ajenos y fondos del Instituto de Crédito Oficial): 93.179 millones en 1974; 141.931 millones en 1975. Crecimiento: 52 por ciento.

Inversiones bancarias normales (sin incluir el crédito a la exportación): de 65.064 millones en 1974 se pasa a 76.622 millones en 1975. El aumento fundamental ha sido el del **crédiot a la exportación**, que se ha incrementado en 33.566 millones de pesetas, totalizando a final del pasado ejercicio 61.736 millones.

Resultados: Los beneficios netos del Ejercicio se establecen en 2.036 millones de pesetas (un 60 por ciento más que en 1974).

Banco en el extranjero: Como ya es bien conocido y siempre en apoyo de las operaciones que le son típicas, el Banco tiene, a través de sus filiales en el exterior, la mayor red de oficinas bancarias que la Banca española posee en el extranjero. Ha participado en la promoción del Banco de Fomento Unido en Chile y en el Banco Arabe-Español.

En cuanto a las Sociedades no bancarias en las que participa el Banco, los hechos principales han sido la puesta en rentabilidad de CARTEX, la reestructuración de FOCOEX con objeto de convertirla en una sociedad de servicios de comercio exterior, y la toma de una importante participación en la Sociedad Tabacos de Filipinas, que sitúa al Banco en el primer accionista individual.

Expansión bancaria: En 1975 fueron inauguradas 18 oficinas, a las que hay que añadir 38 nuevas abiertas en los meses transcurridos de 1976; por lo que el total de sucursales y agencias es de 181. Además, los Bancos filiales en el extranjero cuentan con 48 oficinas.

Nutridos aplausos coronaron la intervención del señor García Lomas.

La Junta General Ordinaria aprobó por unanimidad los acuerdos que le fueron sometidos por el Consejo de Administración, y a continuación se celebró la Junta General Extraordinaria, en la que el presidente recabó autorización al Consejo para aumentar el capital social en una o varias veces sin previa consulta a la Junta General, hasta el límite máximo de 1.869 millones de pesetas (50 por 100 del capital actual), dejando sin efecto la parte todavía no utilizada (26,7 millones de pesetas) de la autorización anterior. Se solicitó que una parte de dicha ampliación, no superior a 20 millones de pesetas nominales, pueda ser suscrita por el personal activo y en plantilla, para lo que se ruega a los señores accionistas que no ejerciten el derecho de suscripción que les corresponde en dicha cantidad.

El Presidente, una vez más, expresó su agradecimiento a los accionistas por su constante apoyo a la Entidad, y en esa línea, dijo: «Creemos que debemos continuar con la política de ampliaciones de capital, reforzando de esa manera la solvencia y pujanza del Banco Exterior de España».

Los accionistas acogieron, con grandes aplausos la intervención del señor Arburúa y la Junta aprobó la autorización al Consejo. Al concluir el acto, numerosos accionistas se acercaron a los miembros del Consejo de Administración para expresarles su adhesión y congratularse de los resultados del ejercicio.

Ministerio de Educación, Cultura y Deporte

E.N.HIDROELECTRICA DEL RIBAGORZANA, S.A.

JUNTA GENERAL DE ACCIONISTAS

ABRIL 1976

DATOS DESTACABLES DE LA MEMORIA

ENERGIA PUESTA EN LA RED			1975	1974	Δ %
Centrales hidráulicas propias		GWh	3.036,8	2.867,2	+ 6
Térmica convencional	participación	GWh	583,5	551,1	+ 5,9
Térmica nuclear	ENHER	GWh	778,5	837,9	— 7,1
Energía adquirida		GWh	1.054,8	490,7	+115
Total energía puesta a la red		GWh	5.453,6	4.746,9	+ 14,9
EVOLUCION DEL MERCADO DE ENHER					
Abonados directos		GWh	3.034,8	2.881,2	+ 5,3
A otras sociedades eléctricas		GWh	2.141,4	1.588,4	+ 34,8
Pérdidas		GWh	277,4	277,3	—
Total energía suministrada		GWh	5.453,6	4.746,9	+ 14,9

CONCEPTOS	EVOLUCION DEL VALOR AÑADIDO BRUTO (millones pesetas)				
	1975	1974	1973	1972	1971
Amortizaciones	1.147,8	937,4	850,0	783,2	704,2
Beneficio neto	1.052,2	861,3	720,6	662,7	571,8
Cash-flow neto	2.200,1	1.798,8	1.570,7	1.446,0	1.276,0
Impuesto sociedades.. ...	5,7	197,0	159,0	115,5	150,4
Cargas financieras	1.040,6	855,9	823,9	801,6	826,8
Gastos personal	828,8	668,9	515,5	392,5	339,7
Valor añadido bruto	4.075,3	3.520,6	3.069,3	2.755,7	2.593,1

El incremento del consumo de energía eléctrica constituye un índice válido indicativo del crecimiento de la actividad económica nacional.

Sr. Turell - Presidente de ENHER

El aumento tan considerable de los medios de producción que se precisa en 1985 no se puede obtener por los procedimientos clásicos; por lo tanto no existe otra alternativa que la nuclear.

Sr. Linares - Vicepresidente del I.N.I.

ANALISIS BREVE DEL EJERCICIO POR EL PRESIDENTE DE ENHER, DON GONZALO TURELL MORAGAS, A LA JUNTA

GESTION COMERCIAL

Nuestro sector, el eléctrico, presenta una sensibilidad extrema al nivel y ritmo de la actividad económica, de forma que el incremento del consumo de electricidad constituye, por sí sólo, un índice válido para apreciar el crecimiento de aquélla. ENHER, pese a situarse como siempre, por encima de la media nacional, en 1975 ha obtenido solamente un incremento del 5,3%. El mismo, pese a todo, debe resaltarse por cuanto la desaceleración del consumo ha sido particularmente acusada entre la clientela industrial, que es la que predomina en nuestro mercado.

El crecimiento de nuestra demanda no ha sido, pues, debido a la mayor utilización de la potencia contratada por nuestros abonados, cuyo índice ha ido descendiendo mes tras mes hasta octubre, estabilizándose allí. El incremento logrado lo ha sido merced al esfuerzo comercial del que da idea la cifra del 12,6% de aumento, respecto al año anterior, de la potencia contratada en 1975.

Capítulo aparte merecen nuestras filiales distribuidoras, cuyos crecimientos —del 15 al 44%— confirman el acierto de su adquisición.

En los dos últimos meses de 1975 se apuntó un hecho nuevo: una recuperación del consumo que hasta hoy mismo viene siendo confirmada. Pese a las pérdidas de producción derivadas de la conflictualidad laboral, el crecimiento de la demanda de energía registrado por nuestro mercado en lo que va de año hasta ayer ha sido del 17,2%, y éste es un hecho constatado por todas las empresas eléctricas.

PRODUCCION

Sabido es que nuestra Empresa es predominantemente hidroeléctrica, todavía; y sabido es también que la energía hidroeléctrica regulada es la de calidad superior. Esta se combina a la vez con otras energías en orden a proporcionar mezclas de las características exigidas por la curva de carga del mercado.

En 1975 la feliz combinación de nuestra energía con la de carácter básico procedente de las térmicas de carbón de ENDESA, filial del INI, ha permitido un superior aprovechamiento de nuestros medios de generación, traducido en la posibilitación de unos contratos de venta de energía regulada a otras empresas españolas.

En el curso del año se terminarán las obras de mejora del Salto de Canelles que traerán consigo, tras la preceptiva autorización por los organismos competentes del Ministerio de Obras Públicas, la elevación hasta su máximo de la cota del embalse, que al ser de carácter hiperanual incrementará sustancialmente nuestra capacidad de regulación.

DISTRIBUCION

Por la creación más reciente de nuestra Empresa respecto a las otras eléctricas catalanas nos fue preciso un especial esfuerzo para la constitución de nuestras redes de transporte y distribución. Ha llegado ya el momento de ir obteniendo de ellas los rentables frutos económicos de su saturación. El crecimiento en la conexión de nuevos abonados puede ya ser obtenido con incrementos menores de nuestras redes y aun estos son realizados, en ocasiones, con el exclusivo objeto de mejorar la calidad del servicio.

RESULTADOS ECONOMICOS

Y por último, para concluir esta mirada panorámica al año ya cerrado, quiero destacar el satisfactorio resultado económico del Ejercicio que permite, además de mantener el dividendo siguiendo las disposiciones legales vigentes, dotar de forma importante las reservas y el fondo de remanente.

NUEVOS MEDIOS DE PRODUCCION

Estudio de la demanda

Una de las tantas consecuencias que ha comportado la crisis económica occidental ha sido la rotura de las tendencias. Las historias cronológicas se han quebrado y lo discontinuo no es ya la excepción sino que ha adquirido carta de naturaleza.

La incertidumbre en la demanda futura es uno de los grandes problemas de la industria eléctrica, que debe construir unos medios de producción ajustados a aquélla. Un error por exceso en la previsión supondría el haber adelantado indebidamente unos medios de generación con la penalidad económica que ello implica. Un error en menos, la eventualidad de no poder abastecer el mercado.

Las dimensiones de esta problemática se han agrandado con la sustitución de las generaciones tradicionales por la generación nuclear ya que exige mayores plazos y unas inversiones más cuantiosas.

IMPORTANCIA Y MISION DE LA EMPRESA PUBLICA

En una situación como la descrita surge con claridad una de las funciones de la Empresa Pública que debe asegurar cualquier emergencia a largo plazo que pudiera producirse en el abastecimiento de la demanda nacional. Y así, esta actuación figura explícitamente en el Plan Energético Nacional que señala que el sector público debe cubrir, con sus propios medios, un porcentaje de la demanda nacional no inferior al 25%.

ENHER, como Empresa en la que participa mayoritariamente el INI, se dispone a abordar juntamente con otra empresa eléctrica del Instituto, ENDESA, un vasto plan de construcción de centrales nucleares: en primer lugar, ESCATRON, con dos grupos de 1.000 MW previstos, el primero con participación también de la sociedad aragonesa ELECTRICAS REUNIDAS DE ZARAGOZA, S.A. Asimismo, se tramitan solicitudes para nuevos grupos en Valencia de Don Juan (León), y en Chalamera (Huesca), y otros deberán seguir.

PROGRAMA DE ENHER

Además, nuestra Empresa debe atender también a la cobertura de su propio mercado. Para ello, su plan de realizaciones es el siguiente:

- Central Térmica de Foix, en Cubellas, con un grupo de 500 MW de los cuales el 50% corresponde a nuestra Empresa. Con ello dispondremos de la adecuada reserva de nuestro sistema hidráulico.
- Central Hidráulica de Moralets, en el Noguera Ribagorzana, de 205 MW, central mixta de regulación y bombeo para complementar la energía de base nuclear.
- Central Nuclear de Ascó II, de 950 MW, en la que participamos en un 40%.

Además, hemos constituido la Asociación Nuclear de Vandellós, con una participación de ENHER del 54% con objeto de construir con las otras sociedades eléctricas de la zona, dos grupos del orden de 1.000 MW. La Autorización Previa del primer grupo ha sido concedida recientemente.

FINANCIACION

Autofinanciación

Un tema que debe mencionarse en este mirar hacia adelante es el de la financiación. Hemos citado antes cómo la previsión de la demanda era hoy uno de los problemas graves de la industria eléctrica. Sin embargo, la más ardua dificultad que tienen ante sí las empresas eléctricas es la de financiación del desarrollo nuclear.

ENHER, consciente de la trascendencia que la autofinanciación tiene para una empresa eléctrica ha practicado, de siempre, una saneada política de capitalización, respetando escrupulosamente las amortizaciones. En el mismo sentido debe anotarse la regularización efectuada durante 1975, que ha supuesto un incremento de activo por tal concepto de 2.806 millones de pesetas, con sus consiguientes efectos positivos sobre el nivel de amortizaciones.

AMPLIACIONES DE CAPITAL

Las acciones de ENHER en 1975 han estado mal, como han estado mal todas las acciones eléctricas y como mal se han comportado todos los valores que se cotizan en las bolsas españolas. Podríamos aducir —y así lo hacemos— que el valor contable actual de las acciones ENHER es de 155, con una regularización aún no concluida y que superará el valor de 280, cuando aquélla haya llegado a su término. Podríamos decir que esas cifras, en el caso de ENHER, sí significan algo, pues el valor contabilizado de su activo responde a una realidad efectiva y saneada de su activo. Pero la realidad es que la decisión de invertir contiene, junto a fríos análisis racionales, no pocos factores de irracionalidad, entendida ésta en sentido estricto.

En una tal situación, ENHER ha considerado que una ampliación de capital poco favor haría a sus accionistas y, muy especialmente, a sus accionistas privados. La mejora que la regularización ha producido en la proporción de fondos propios del pasivo y el recurso a las restantes fuentes de financiación han permitido no tener que proceder a un aumento del capital social en las condiciones de hoy.

CREDITOS

Otro factor importante de la financiación es el crédito y tampoco aquí la situación es fácil. Si el mercado interior es estrecho, el endurecimiento del exterior es una realidad a afrontar. Ahora bien, la política financiera de una empresa como ENHER, comprometida en un vasto plan de inversiones, debía contemplar necesariamente la posibilidad de utilizar el mercado internacional de capitales. Por ello, ENHER fue la primera empresa española que protagonizó una emisión de 25 millones de dólares en pagarés de interés variable. Con todo y ser importantes las condiciones obtenidas, lo más relevante es, a mi entender, el objetivo conseguido de haber introducido el nombre de ENHER en la comunidad financiera internacional a la que deberemos seguir recurriendo.

TARIFAS

En este terreno, dos hechos hay que destacar. El primero es la acción concertada cuyos beneficios son, para el sector, muy importantes y demuestran la conciencia exacta que la Administración tiene de la necesidad de su apoyo.

El segundo hecho está en línea de congruencia con el anterior. Los aumentos tarifarios si bien han tenido como uno de sus motivos fundamentales el repercutir los aumentos en los precios de los combustibles fósiles, suponen fácticamente algo muy importante y es el convencimiento de la conveniencia de ir reflejando en los precios los costes reales del servicio. Los precios políticos en el sector energético presentan, a mi juicio, el grave peligro de modificar el nivel adecuado de demanda, provocando, si los precios de venta son artificialmente bajos, un consumo excesivo que distorsiona el normal equilibrio económico y fuerza a mayores instalaciones de las debidas.

De esta progresiva actuación racionalizadora de la Administración en el sector eléctrico no podemos sino felicitarnos doblemente. No en vano ENHER es la única empresa mayoritariamente estatal de ciclo completo ante la cual creo que se abre un futuro prometedor.

INTERVENCION DEL VICEPRESIDENTE DEL INSTITUTO NACIONAL DE INDUSTRIA, DON ANTONIO LINARES

Por hallarse en Estados Unidos el Presidente del INI, señor Antoñanzas, el Vicepresidente de dicho Organismo, señor Linares, representó al Instituto, quien hizo una glosa pormenorizada de la labor de ENHER desde su fundación en el año 1946, para que ejecutara el aprovechamiento integral del Noguera Ribagorzana, su posterior construcción de los Saltos en el Ebro de Mequinenza y Ribarroja y la explotación de los del Cinca por traspaso de las concesiones que disponía el INI, así como ha establecido un importante sistema de transporte y de distribución de la energía eléctrica.

El señor Linares destacó que todo el desarrollo y crecimiento de ENHER fue soportado financieramente por el Instituto puntualmente, de forma que a primeros del año pasado ENHER tenía un capital social de 11.500 millones de pesetas que la situaba en el segundo lugar de las Empresas del INI por este concepto.

Asimismo, el señor Linares comentó las disposiciones que la Administración ha dictado en 1975 y que de alguna manera favorecen a ENHER, como a las demás Empresas eléctricas del país, como en la Acción Concertada en el Sector Eléctrico y el paulatino incremento de las tarifas, lo que ha permitido establecer en una cierta medida el equilibrio económico de las Empresas eléctricas.

También ha sido muy interesante, prosiguió el Vicepresidente, señor Linares, que haya funcionado bien el acuerdo que existe entre ENDESA, filial asimismo del INI y productora de energía eléctrica y el grupo de Compañías distribuidoras, entre las cuales se encuentra ENHER.

A continuación el señor Linares analizó la política financiera de ENHER, resaltando las altas amortizaciones, que de siempre viene aplicando, que alcanzan casi los 1.200 millones de pesetas y expuso su satisfacción por la Cuenta de Resultados, dando su conformidad como representante del Instituto al dividendo propuesto del 7% y a la adecuación de las reservas.

Don Antonio Linares, con respecto al futuro de ENHER, manifestó que a su juicio tiene dos aspectos diferenciados: uno es el que le corresponde como Empresa productora que transporta y distribuye energía eléctrica y otro es como Empresa Pública que está al servicio de un Plan Energético Nacional y por consiguiente su presencia ha de ser más intensa así como las demás empresas públicas en el sector eléctrico, al igual como sucede en la mayoría de los países europeos.

Para el año 1985 —prosiguió— la presencia pública ha de ser del orden del 25% y es evidente que este aumento tan considerable en los medios de producción no se puede obtener por los procedimientos clásicos y, por lo tanto, no existe otra alternativa que la nuclear, en cuyo campo ENHER es pionera por cuanto en 1972 participó en la Central de Vandellós y continúa en la brecha en Ascó II y en el segundo grupo de Vandellós II con participaciones del 40 y 54%, respectivamente.

Finalmente, el Vicepresidente del INI expresó las gracias a todo el personal de ENHER por el evidente espíritu de sacrificio que ha puesto en su trabajo, así como al Consejo por su gestión.

PRINCIPALES ACUERDOS DE LA JUNTA GENERAL

DISTRIBUIR EL 7% DE DIVIDENDO

Modificación del artículo 6.º de los Estatutos por nueva redacción del párrafo 3.º a fin de suprimir el actual límite cuantitativo para las acciones de la serie B y C respecto de las de la serie A, adaptándose dicho párrafo a lo establecido en el artículo 4.º del Decreto de 12-7-1946 que dispuso la constitución de la Sociedad.

Ampliación del capital social en la suma de 515.434.000 Ptas. y correspondiente emisión de acciones serie B, para su entrega a los titulares de las obligaciones de la emisión "Diciembre del 72", que optaron por la conversión; adopción de los acuerdos necesarios para la ejecución de la operación y correspondiente modificación del artículo 5.º de los Estatutos a fin de reflejar la ampliación acordada.

Supresión en la parte no utilizada de la facultad conferida al Consejo de Administración por acuerdo de la Junta General de 29 de abril de 1975, en orden a la emisión de títulos de renta fija, y nueva autorización y concesión de facultades al Consejo, según lo establecido en el artículo 130 del Reglamento del Registro Mercantil para que en el momento que estime oportuno y en las condiciones que fije, pueda emitir obligaciones, bonos, o títulos de renta fija convertibles en su caso en acciones, hasta un máximo de 2.500 millones de pesetas y a ejercitar dicha facultad en el transcurso del año 1976.

Autorización y concesión de facultades al Consejo de Administración para concertar préstamos exteriores representados por títulos, cédulas o pagarés al portador, por un importe máximo de 1.800 millones de pesetas, al cambio de la divisa en que se pudiese establecer, y a ejercitar dicha facultad dentro del transcurso del año 1976.

Ministerio de Educación, Cultura y Deporte

la bolsa, actualidad

Confirmándose los síntomas que venían detectándose en las últimas semanas, la evolución de la Bolsa en la presente tanda ha resultado claramente favorable o, si se prefiere, simplemente más de acuerdo con los bajos niveles de los cambios, quizás serenados los espíritus tras el paréntesis de Semana Santa. Y así el índice cierra a 90,61 tras ganar 4,39 puntos, equivalentes a un 5 por 100.

Por supuesto la atención principal está centrada en la solidez de esta normalización. No faltan quienes, a menudo a niveles importantes de decisión, vienen temiendo muy presente otros precedentes nacionales e internacionales (éstos muy recientes) que muestran que tanteos de este tipo acaban dando paso, y a menudo sin solución de continuidad, a claras recuperaciones. Por de pronto incluso los operadores a corto han preferido incrementar sus posiciones a materializar rápidos beneficios. A nivel más general la incógnita radica ya en mensurar la cantidad de riesgo que significa mantenerse en una liquidez aconsejada, a su vez, por el otro riesgo que implica la persistencia de un clima de confusionismo más o menos espontáneo.

En medio de ello, lo que parece claro es que, salvo imprevistos exteriores, la Bolsa muestra una resistencia, y ya sin apoyos, a nuevas bajas que vayan más allá de lógicos reajustes, como el ocurrido el jueves. A ello se une un hecho importante: en medio o por encima de la verborrea que caracteriza al país, empieza a sonar, en términos serios y medidos, el concepto de reactivación. Y no debe infravalorarse, y mucho menos en Bolsa, la importancia sociológica de las posturas mentales.

* * *

Por supuesto la marcha no ha sido homogénea. Así las mayores recuperaciones han correspondido de nuevo a la práctica totalidad de bancos, destacando entre ellos de forma clara los comerciales. Aisladamente sobresalen las nuevas alzas de valores como Dragados, en cuyo sector Fomento conoce oscilaciones incluyendo posturas dinero y papel, Petróleos, dentro de un sector químico con recuperación generalizada, Tubacex o Altos Hornos. Los valores eléctricos y de Servicios Públicos muestran, por el contrario, escasas oscilaciones. Y no faltan tampoco algunas bajas, como en Telefónicas y La Farga, mientras que La Seda no logra prácticamente casar cambios, y Harry Walker si lo logra hacer es sólo a base de cerrar a 125 por 100.

J. M.ª PRATS

NUEVAS OFICINAS DEL

BANCO OCCIDENTAL

EN

CATALUNYA

Para atender a sus clientes y amigos, el Banco Occidental abre dos nuevas Oficinas

en

FIGUERAS

Calle San Pablo, n.º 3 — Teléfonos 50.50.04 - 50.50.08

LERIDA

Avda. General Mola, n.º 21 — Teléfono 23.79.47 - 23.79.48

donde estamos a su disposición para ofrecerle nuestros servicios.

Autorizado por el Banco de España n.º 11.113

BANCO OCCIDENTAL

BARCELONA

DIRECCION REGIONAL

Ronda Universidad, n.º 35 — Teléfono 301.16.00* (10 líneas)

GRANOLLERS

Plaza Barangé, n.º 4 — Teléfonos 870.03.66 - 870.03.35

TARRAGONA

Avda. Conde de Vallellano, n.º 113 — Teléfonos 21.80.50 - 21.80.54

Olarra, S. A.

DIVIDENDO A CUENTA

El Consejo de Administración, a la vista de los resultados obtenidos en el primer trimestre transcurrido del ejercicio actual, ha acordado distribuir un dividendo a cuenta, con cargo a los beneficios de dicho período, de 12,50 pesetas por acción que, deducidos los impuestos, de acuerdo con las últimas disposiciones adoptadas por el Gobierno en materia fiscal, resulta 10 pesetas con 45 céntimos a cada una de las acciones números 1 al 1.497.233, ambos inclusive.

Dicha dividendo a cuenta podrá hacerse efectivo en las oficinas de la Sociedad, Avda. del Ejército, 29, Bilbao, y en cualquiera de los siguientes Bancos: Atlántico, Central, Español de Crédito, Exterior de España, Hispano Americano, Mercantil e Industrial, Unión Industrial Bancaria, y Vizcaya, a partir del próximo día 23 del actual, contra presentación de los correspondientes extractos de inscripción para su estampillado.

Bilbao, 22 de abril de 1976. — El presidente **Luis Olarra Ugartemendia.**

Atalaya internacional de Banca Mas Sardá

¿APARECEN SIGNOS OPTIMISTAS EN LA ECONOMIA BRITANICA? Los resultados del pasado mes de marzo muestran una reducción tanto del ritmo de crecimiento de la tasa de inflación como del déficit de la balanza comercial. El coste de la vida en el tercer mes del año se ha incrementado sólo en un 0,5 por 100, el aumento intermensual más bajo desde agosto de 1974. Considerando el crecimiento interanual en este mismo mes, la inflación ha llegado al 21,2 por 100; el ministro de Finanzas espera rebajar la tasa de inflación, medida de enero a diciembre, a una cifra cercana al 10 por 100. Estos resultados son en gran parte consecuencia de la moderación salarial iniciada el pasado mes de agosto. Igualmente, el éxito de la estrategia antiinflacionista de mister Healey prevista para este año, dependerá de la política de rentas que se siga. De momento la propuesta oficial prevé limitar el incremento anual de los salarios a un 3 por 100 para 1976 que quizá podría elevarse hasta el 5 por 100, porcentaje pedido por los sindicatos. El segundo resultado favorable para la economía británica ha sido la notable mejora del déficit comercial, el cual de 246 millones de libras esterlinas en febrero ha bajado a solamente 19 millones en marzo, gracias al incremento del 5 por 100 en el volumen de exportaciones, a la vez que se han contraído las importaciones en un porcentaje casi igual. Será preciso esperar unos meses para comprobar si estos resultados coyunturales, consecuencia del descenso de las compras de petróleo, marcan en realidad el inicio de un cambio de tendencia en el débil sector exterior.

LA RECUPERACION DEL SECTOR AUTOMOVIL ES YA UN HECHO EN ESTADOS UNIDOS como lo demuestran las cifras correspondientes al primer trimestre del año. Tanto la producción como las ventas en los tres primeros meses muestran incrementos ya olvidades desde hace más de dos años. Especialmente significativos han sido los resultados de marzo, mes en que la producción ha alcanzado 870.448 vehículos, un 65 por 100 más que hace un año. Igualmente las ventas en este mismo mes han alcanzado los 815.477 vehículos, un 35,8 por 100 más que en marzo de 1975. Es la primera vez desde octubre de 1973 que las ventas rebasan las 800.000 unidades. Como característica peculiar es preciso destacar que se ha dado un destacable incremento en la venta de coches de gran potencia mientras que la de modelos pequeños va retrocediendo.

EN EL NUEVO CODIGO DE INVERSIONES DE PORTUGAL, publicado el pasado 13 de abril, el Gobierno ha suavizado las disposiciones excesivamente restrictivas que habían aparecido en anteriores proyectos de ley. Esta moderación en la reglamentación asegura la permanencia de las sociedades extranjeras establecidas en este país —cuyos intereses ecnómicos se cifran aproximadamente en 2.000 millones de dólares estadounidenses— y la implatación de otras nuevas. La reciente ley prevé la creación de un Instituto de Inversión Extranjera encargado de examinar y dictaminar sobre nuevas inversiones, las cuales, sin embargo, están prohibidas en los sectores de defensa, servicios públicos, banca y seguros, publicidad y medios informativos. Se garantiza la repatriación al país de origen de los beneficios que no excedan del 12 por 100 de la respectiva inversión, aunque está prevista la posibilidad de llegar a porcentajes superiores en determinados casos.

BANCA MAS SARDÁ

Fundada en 1844

INPACSA

Industrias del papel y de la celulosa, s.a.

DOMICILIO SOCIAL: Plaza Urquinaona, 4 - BARCELONA - 10

EMISION DE OBLIGACIONES CONVERTIBLES

CARACTERISTICAS DE LA EMISION

CUBIERTA LA EMISION

Nominal de la emisión: El nominal de la emisión es de TRESCIENTOS CINCUENTA MILLONES DE PESETAS (Pesetas 350.000.000'-), representadas por TRESCIENTOS CINCUENTA MIL TITULOS al portador de mil pesetas nominales cada uno.

Tipo de emisión: A la par, libre de gastos para el suscriptor, con desembolso de la totalidad del nominal en el acto de la suscripción.

Fecha de emisión: La suscripción pública se iniciará el día 8 de Marzo de 1.976, declarándose cerrada en el momento en que quede totalmente cubierta.

Tipo de interés: El tipo de interés es del 10,2272 % bruto, con impuesto a cargo del tenedor, lo cual supondrá un 9% neto sobre el nominal de los títulos habida cuenta de la reducción del 50% en la base imponible del Impuesto.

Pago de cupones: El pago de cupones se efectuará por semestres, con vencimientos los días 8 de Octubre y 8 de Abril. El pago del primer cupón tendrá lugar el día 8 de Octubre de 1.976.

Convertibilidad en acciones: Los días 8 de Abril de 1.978 y de 1.979 los obligacionistas podrán convertir la totalidad de sus títulos en acciones de la sociedad. Podrán ejercer dicho derecho durante el mes anterior, es decir, desde los días 8 de Marzo de 1.978 y de 1.979 respectivamente.

Las obligaciones presentadas a la conversión percibirán íntegramente los intereses correspondientes al semestre. Las acciones emitidas tendrán todos los derechos políticos y económicos a partir de los días 8 de Abril de 1.978 y 1.979 respectivamente.

Tipo de conversión: A efectos de canje, las obligaciones se estiman a la par y las acciones de la sociedad en las condiciones que se detallan en el apartado siguiente. El obligacionista deberá abonar en metálico la cantidad necesaria para completar el precio de la última acción suscrita.

— **Primera conversión:** del 8 de Marzo al 8 de Abril de 1.978.

Se efectuará al tipo más favorable entre los siguientes:

a) Cambio fijo del 460%.
b) Cambio medio de cotización en la Bolsa de Barcelona durante el trimestre anterior, con una baja del 20%.

— **Segunda conversión:** del 8 de Marzo al 8 de Abril de 1.979.

Se efectuará al cambio medio de cotización en la Bolsa de Barcelona durante el trimestre anterior, con una baja del 17%.

Cláusula antidilución: En caso de que la sociedad realizara ampliaciones de capital con derecho preferente de suscripción para los accionistas, antes de las fechas de conversión:

— Si en la primera conversión fuera de aplicación el cambio fijo y la sociedad hubiera efectuado ampliaciones de capital a un tipo inferior al 460% antes de iniciarse el período habilitado para ejercer la conversión, el canje de las obligaciones por acciones se efectuaría por el valor resultante de deducirle a aquel tipo el valor teórico del derecho de suscripción calculado sobre 460%.

— Si fuera de aplicación el cambio medio del trimestre anterior, tanto en la primera, como en la segunda conversión, y durante dicho período de cómputo la sociedad hubiera llevado a cabo una ampliación de capital con derecho de suscripción preferente para los accionistas, el tipo de cambio se obtendría rebajando de la cotización media de las acciones la cantidad obtenida de multiplicar la cotización media de los derechos de suscripción en la Bolsa de Barcelona por el resultado de dividir el período transcurrido desde el comienzo del cómputo hasta el de la ampliación por el período completo de cómputo. Del cambio resultante se rebajará el porcentaje establecido.

— Si durante el período en que deben efectuarse los canjes se produjera una ampliación de capital con derecho preferente para los accionistas, el tipo de canje publicado se reducirá en el valor teórico del derecho de suscripción.

Amortización: Las obligaciones que queden en circulación, después de las oportunidades de canje antes mencionadas, se amortizarán a la par por sorteo, en tres anualidades iguales, pagables el día 8 de Abril de 1.980, 1.981 y 1.982, respectivamente.

Amortización anticipada: La Sociedad se reserva el derecho de anticipar, total o parcialmente la amortización de las obligaciones no convertidas, a partir del 8 de Abril de 1.979.

En su momento se solicitará la admisión a cotización oficial de las obligaciones en la Bolsa o Bolsas Oficiales de Comercio.

Suscripción de los títulos: Podrá efectuarse indistintamente en las siguientes entidades bancarias:

Banco Español de Crédito
Banco Garriga Nogués

Entidades Gestoras:
B.G.N. Patrimonio, S.A.
Avda. Generalísimo Franco, 484 - pral. 1ª. Barcelona.
PAS, S.A.
Avda. Generalísimo Franco, 399 - 3º 1ª. Barcelona.
Goya, 47 - 5º. Madrid.

Autorizado por D.G.P.F.

Ministerio de Educación, Cultura y Deporte

SUCURSALES EN CATALUÑA

BARCELONA
Avda. Generalísimo, 525
Tel. 321-65-22

HOSPITALET DE LLOBREGAT
Avda. Generalísimo, 165
Tel. 337-13 00

TARRAGONA
Conde de Vallellano, 118
Tel. 21-95-08

SABADELL
Alfonso XIII, 28
Tel. 295-29-05/6

GERONA
(Próxima inauguración)
Alvarez de Castro, 2

Ministerio de Educación, Cultura y Deporte

en torno a:

LA BANCA INDUSTRIAL

La banca industrial ha renovado la profesión bancaria, la ha modernizado por contagio y la ha acercado a los esquemas de servicio económico-financiero que caracteriza a la banca occidental.

Ha sido el motor de la introducción de nuevos servicios financieros, hasta hace pocos años inéditos, desconocidos en el esquema tradicional bancario español, como son el factoring, el leasing, servicios de lanzamiento de sociedades al mercado de capitales, etc. Ha introducido el concepto diferencial de dinero a corto y largo plazo, diferenciando intereses según plazo, hecho que ha revitalizado el mercado financiero de una forma total.

Además, y ya en la línea de promoción industrial, ha sido en gran parte la promotora de servicios industriales nuevos de apoyo a la industria. Las empresas de informática, de comercio exterior, de transportes marítimos, ingenierías especializadas, de promoción de polígonos industriales, de servicios de estudios financieros y bursátiles al servicio de las empresas, etc., ha sido innovaciones de estos últimos años que se han desarrollado, en gran parte, de la mano de la banca industrial.

Evidentemente, si de alguna forma hay que juzgar su actuación, habrá de hacerse en cuanto al grado de creatividad que ha desarrollado y especialmente en la línea de participación en la promoción de nuevas fuentes de riqueza y en el impulso de proyectos ya existentes pero carentes de consistencia institucional.

En este sentido cabe hacer una importante distinción entre Bancos que nacieron como apéndice de un gran Banco comercial y que no han llegado a tener autonomía en términos de toma de decisiones y de iniciativa y que se han convertido, casi exclusivamente, en el instrumento del Banco comercial dominante para la captación de un pasivo que se escapa por plazo y coste al Banco comercial, y aquellos otros Bancos que surgieron por propia exigencia de las necesidades de la economía industrial, promovidos por hombres procedentes de la empresa, por conciencia de necesidades comunes, con pleno conocimiento e identificación con las necesidades y exigencias de la vida empresarial y que han jugado, con plena independencia, en una línea de gran creatividad industrial.

Esto ha sido especialmente importante en algunas regiones huérfanas de instrumentos adecuados de financiación en donde la presencia de la banca industrial ha significado un cambio de tendencia, una nueva opción, una nueva frontera para la prospección y realización de proyectos generadores de riqueza y para anuar esfuerzos y voluntades a la hora de afrontar proyectos de mayor envergadura que la iniciativa individual, sola, no podría afrontar.

LOS BANCOS INDUSTRIALES COMO IMPULSORES DE PROYECTOS INDUSTRIALES

La función básica asignada a la banca industrial de financiar a medio y largo plazo los proyectos de inversión de las empresas, ya sea mediante créditos o por medio de participaciones en el capital, ha determinado un cambio considerable en las relaciones entre empresa y banco.

Por una parte, al estar la financiación de la banca industrial prácticamente destinada a mejorar la estructura financiera de la empresa y a permitirle una correcta planificación de sus inversiones, los planteamientos de las operaciones de la banca industrial han de ser forzosamente planteamientos técnicos, realizados por equipos de especialistas que la propia banca industrial ha tenido que crear como único medio de asegurar a sus clientes la prestación de unos servicios efectivos y a sí misma una correcta asunción de riesgos. En este sentido puede afirmarse que los bancos industriales han sido introductores de un nuevo estilo de

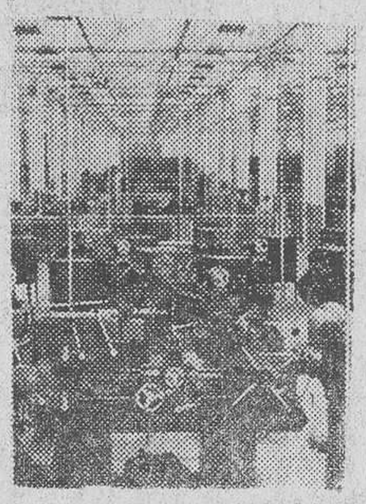

planteamientos bancarios basados en esa idea de tecnificación y servicio. Esta ha sido la razón del elevado número de titulados superiores que emplean este tipo de bancos. A título de ejemplo la reciente memoria de un banco industrial catalán indicaba que un 30 por ciento de la plantilla estaba constituida por personal titulado.

Como consecuencia inmediata de todo ello, y de la naturaleza de las relaciones que la financiación a largo plazo crea esta empresa y banco, no es exagerado afirmar que el desarrollo de la banca industrial ha significado un acercamiento considerable de estas instituciones financieras a la comprensión de la problemática empresarial, en clara contraposición con lo que hasta entonces había venido siendo la actuación de una banca dedicada básicamente al descuento de papel comercial y la financiación a corto plazo. En Cataluña, en donde la mediana y pequeña empresa es predominante, la aparición de los bancos industriales ha significado para muchos empresarios, al margen de otros aspectos de igual o mayor importancia, la posibilidad de establecer un nuevo tipo de diálogo. En definitiva, la banca industrial ha tenido que confiar y asumir el proyecto empresarial más que considerar estrictamente las garantías que le ofrecía.

Por otra parte, la aparición y desarrollo de la banca industrial ha supuesto la puesta en marcha de un verdadero instrumento de creatividad empresarial, puesto que estas instituciones han sido en cierto modo el apoyo que esperaban y necesitaban un buen número de empresarios para acometer con éxito sus programas de desarrollo. Donde ha habido empresarios con proyectos viables, ha habido en general bancos industriales dispuestos no tan sólo a financiarles, sino también a asesorarles técnicamente.

Por todo ello si de alguna forma hay que juzgar la actuación de la banca industrial, ha de ser en cuanto al grado de creatividad que ha desarrollado y, especialmente, en la línea de participación en la promoción de nuevas fuentes de riqueza, impulso de proyectos ya existentes pero carentes de una consistencia institucional.

Esto ha sido especialmente importante en algunas regiones, huérfanas de instrumentos adecuados de financiación en donde la presencia de los bancos industriales ha contribuido a aunar esfuerzos y voluntales para desarrollar proyectos de envergadura, que la iniciativa individual, sola no podía afrontar.

Otro aspecto destacable de la actuación de los bancos industriales es el de que estas instituciones o al menos algunas de ellas han tenido una visión macroeconómica de la vida empresarial, que se ha traducido en la práctica en una determinada política sectorial de inversión industrial. Apoyando el crecimiento de ciertos sectores, en frecuente conexión con déficit regionales importantes, estas entidades han contribuido y están contribuyendo decisivamente a potenciar el desarrollo regional.

Han sido instrumento de política de desarrollo regional, bien a nivel de los estudios que han realizado, bien a través de las concretas realizaciones que han impulsado.

Los bancos industriales, promotores de servicios

Aparte de la promoción de nuevas empresas a la que ya nos hemos referido, los bancos industriales en virtud de su especialización prestan a las empresas una amplia gama de servicios complementarios encaminados a resolver problemas específicos que plantea el desarrollo industrial. Estos servicios, de muy variada índole, son posibles en gran parte gracias a las especiales relaciones que la actividad de estas instituciones establece entre ellas y sus clientes.

Algunos de estos servicios los presta directamente la propia banca por medio de sus equipos técnicos especializados (por ejemplo, servicios de asesoramiento en materia de planificación financiera, lanzamiento de empresas a Bolsa, etc.). Otros son objeto de la actividad de empresas especializadas promovidas por la propia banca industrial. Entre estos últimos detacan:

— La rentabilización de las puntas de tesorería de las empresas, a través de los certificados de depósito. Los bancos industriales han promovido por medio de sociedades financieras filiales un activo mercado secundario del C.D., gracias al cual las empresas pueden conseguir rentabilidades muy atractivas para sus colocaciones de fondos a muy corto plazo.

— Suelo industrial. Uno de los activos básicos para todo desarrollo industrial. Algunos bancos industriales han creado sociedades especializadas en la promoción de polígonos industriales, que ofrecen a las empresas terrenos en condiciones urbanísticas y de equipamiento adecuadas para el inmediato desarrollo de proyectos industriales.

— Engineering o servicios de ingeniería y proyecto, que en cierto modo son la continuación lógica de los anteriores. Abarcan desde la selección de los terrenos adecuados a las características técnicas de la industria hasta el estudio, redacción y ejecución del proyecto técnico correspondiente, así como la dirección de obra, selección de proveedores, etc., e incluso la realización de instalaciones llaves en mano.

— Leasing. El desarrollo de las sociedades de leasing en España ha tenido lugar en gran medida de la mano de la banca industrial. El leasing, o arrendamiento financiero en sus distintas modalidades y variantes constituye para muchas empresas, que difícilmente pueden acceder al crédito bancario por problemas de garantías, una solución idónea a sus problemas de financiación.

Informática. La banca industrial ha promovido sociedades especializadas en la prestación a las empresas de servicios de mecanización de las gestiones comercial y administrativa.

— Otros servicios financieros, entre los que destacan las sociedades de inversión mobiliaria, de asesoramiento y gestión de carteras, etcétera.

Conclusión

La banca industrial, nacida bajo el principio de especialización bancaria de la Ley de Ordenación del Crédito y la Banca de 1962, con la finalidad específica de convertirse en un instrumento de promoción y desarrollo industrial, ha experimentado un crecimiento espectacular desde su creación y es hoy un sector plenamente consolidado dentro del sistema financiero. La progresiva pérdida de vigencia del principio de especialización legal en España, paralelamente a lo ocurrido en otros países (por ejemplo en Francia, a partir de la reforma Debré de 1966), determina que en el futuro la especialización de la banca industrial, que lógicamente debe de mantenerse, adquiera un carácter fundamental. En este sentido los bancos con vocación industrial deben seguir ejerciendo su papel básico de centros de promoción y creación, a través de sus actividades de toma de participaciones en empresas, financiación a medio y largo plazo de las mismas, y prestación de servicios específicos, conectados con el desarrollo industrial.

Informe elaborado por el Servicio de Estudios del BIC.

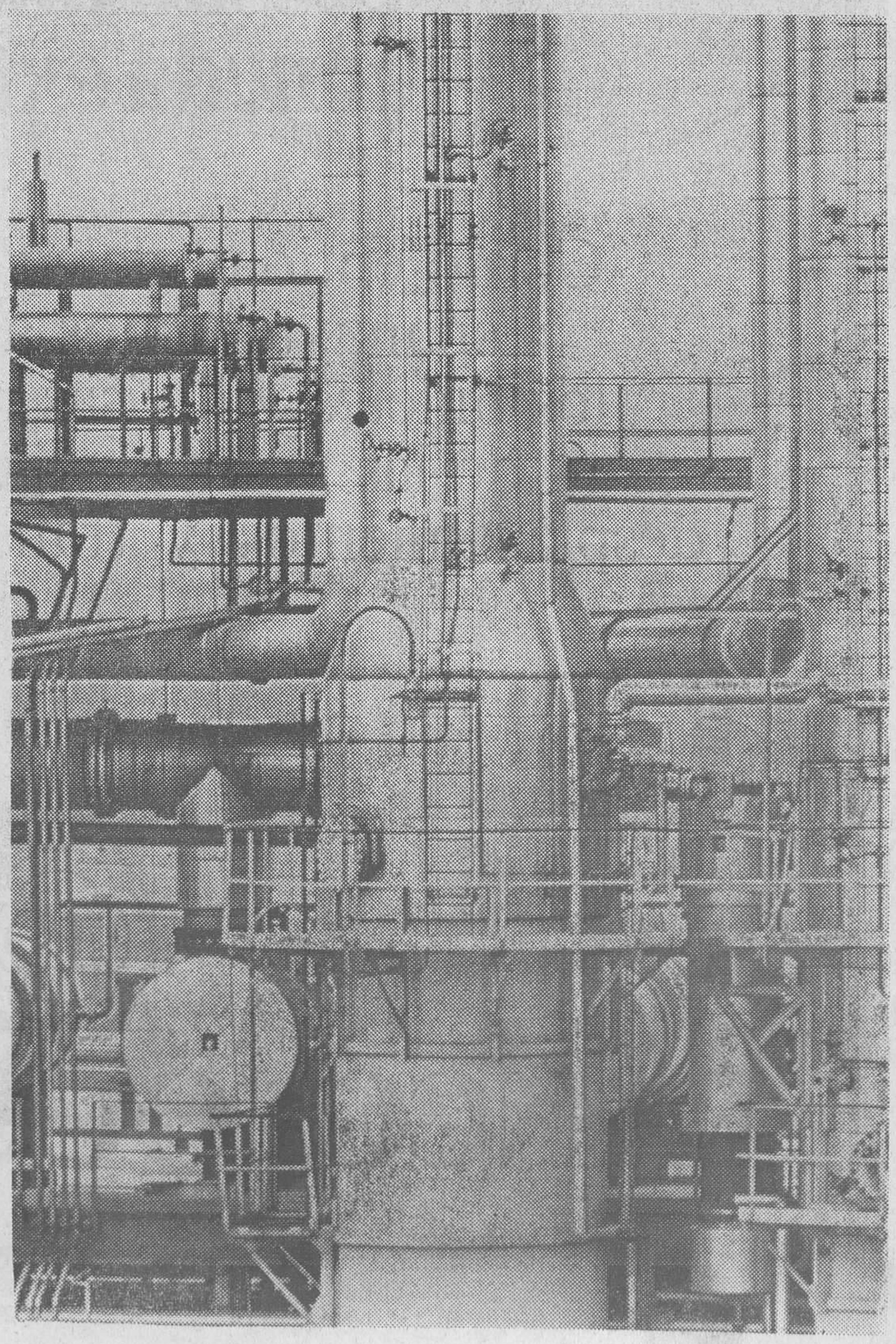

"COM PUC OBTENIR MÉS RENDIBILITAT DEL MEU PATRIMONI?"

Tot pot ser millorat. I millorar la rendibilitat del patrimoni pot representar molts diners, al cap de l'any, i molta més tranquil·litat per sempre.

GESTIÓ DE PATRIMONIS pot aconseguir-li tot això.

I, també, si ho necessita, facilitar-li l'accés a la participació en una empresa escollida, o valorar la seva pròpia empresa, o...

GESTIÓ DE PATRIMONIS
Un equip d'economistes, financers, etc. capaç de resoldre de forma positiva el problema de millorar la situació de qualsevol patrimoni.

La finalitat darrera és fer ben patent la bona voluntat i la capacitat de BANCA CATALANA. El servei és de franc, tant si vostès són clients de BANCA CATALANA com si no ho són.

Però, podríem desacreditar-nos si no en prenguéssim cura ben seriosament. Calculi, doncs, si ens preocuparem de solucionar el seu petit —o gran— problema.

GP
GESTIÓ DE PATRIMONIS

Un cop de mà de la Banca:
BANCA CATALANA Passeig de Gràcia, 84 Tel. 215 71 00 Barcelona-8

Anuncl B.C. amb el N.º 11159/1

FALLO DEL CONCURSO «PUEBLOS Y PAISAJES DE ESPAÑA»

Patrocinado por la Fundación Cultural F. Estrada Saladich

Reunidos en Barcelona D. Modesto Rodríguez Cruells, don Francesc Galí Duffour y don Josep Vallés Rovira, integrantes del jurado del Concurso Nacional de Pintura «PUEBLOS Y PAISAJES DE ESPAÑA», patrocinado y subvencionado por la FUNDACION CULTURAL F. ESTRADA SALADICH, junto con el secretario sin voto D. Joaquín Bosch Tataret, han otorgado por unanimidad los siguientes premios.

PRIMER PREMIO: 100.000 pesetas al óleo «EL FLUVIA», de Ramón Barnadas.

SEGUNDO PREMIO: 50.000 pesetas, al óleo «PAISAJE», de Josep M.ª Morató Aragonés.

TERCER PREMIO: 25.000 pesetas, al óleo «PUEBLO DE SEGOVIA», de Marta Riera.

Y diez menciones honoríficas concedidas a los siguientes pintores: Estéfano Kórdova, Miguel Aguilar, Diego García, Agustín Penedés, Paloma Eguiagaray, Daniel Díaz, Vilá Zurique, Manuel Andreu, Bernardo Sanjuán y Joaquín Hidalgo, otorgados sin orden de prelación.

Las obras participantes en este Concurso, así como los cuadros ganadores, estarán expuestos en las salas de GALERIA MUNDI-ART, Rocafort, 142 - Barcelona (Edificios de Muebles «La Fábrica») hasta el 8 de mayo.

Ministerio de Educación, Cultura y Deporte

¿Necesita ahora mismo moneda extranjera?

Como entidad delegada del Banco de España, tenemos a su disposición los billetes y divisas necesarios, dentro de las normas vigentes, para sus desplazamientos y transacciones exteriores.

BARCELONA
Ronda Universidad, 35
Tel. 301.16.00 *

GRANOLLERS
Pza. Barangé, 4
Tel. 870.03.66

LERIDA
Avda. General Mola, 21
Tel. 23.79.47

FIGUERAS
C/. San Pablo, 3
Tel. 50.50.04

TARRAGONA
Avda. Conde de Vallellano, 113
Tel. 21.80.50

BANCO OCCIDENTAL

Autorizado por el B. de E. n.º 1077/1

Ministerio de Educación, Cultura y Deporte

LA BANCA INDUSTRIAL A ENCUESTA

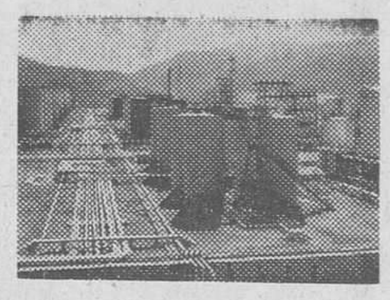

1 ¿CUAL ES LA SITUACION ACTUAL DE LA BANCA INDUSTRIAL Y SUS PERSPECTIVAS FUTURAS?

2 ¿QUE OPINA SOBRE EL PAPEL QUE ESTA RESERVADO A DESEMPEÑAR A LOS BANCOS INDUSTRIALES EN LA ACTUAL COYUNTURA ECONOMICA DEL PAIS? ¿LA MISION QUE OCUPAN SEGUIRA ESTANDO EN SUS MANOS?

3 ¿COMO VE UD. LA EXPANSION DE LA INDUSTRIA ESPAÑOLA, DESDE EL PUNTO DE VISTA DE LA DEMANDA DE LA INVERSION EN NUEVOS PROYECTOS INDUSTRIALES?

A las preguntas formuladas por HOJA DEL LUNES han contestado amablemente: don Rafael López-Sors González, don Enrique Manuel-Rimbau Tomás, don Joan Martí Mercadal, don Jorge Petit Fontseré, don José M.ª Raventós Blanc y don Julio Sorjús Pauchet.

DON RAFAEL LOPEZ-SORS GONZALEZ

1 Vivimos unos momentos críticos. Evidentemente, y se ha hablado de ello hasta la saciedad, estamos inmersos en una profunda crisis económica y no sólo en nuestro país, sino también en Europa y en todo el mundo occidental. Este entorno hace respirar a las empresas, y los Bancos industriales o comerciales son empresas, un aire enrarecido.

Pero además, y este sí es un factor diferente aquí, tiene una cierta carga política. Desde los orígenes esta crisis ha coexistido con el principio del futuro, con el futuro y con la solución del futuro. Esto complica todavía más las cosas.

No obstante, los indicadores económicos están señalando una cierta reactivación, ya producida en otros países.

Las llamadas disposiciones «Barrera» de agosto de 1974, han introducido un ingrediente nuevo en la conyuntura del sector bancario en general. La exposición de motivos de la Orden de 9 de agosto de 1974, sobre operaciones que pueden realizar diferentes clases de Bancos, dice que se debe conseguir que la especialización responda cada vez más a la propia voluntad y vocación de las diferentes entidades. Todavía se vive el sarrampión de la libertad introducido por las referidas disposiciones. Los Bancos, queramos o no, están evolucionando ante un nuevo reto.

Vea usted como algunos Bancos Industriales en el último año y medio, han tendido hacia su punto de origen, hacia su casa madre. Se han apiñado y de alguna forma abandonado la especialización industrial. Como otros han buscado, o tenido que buscar, núcleos más complejos. Como por fin, otros han afirmado su vocación industrial, y tratan de mantener con seguridad su independencia vocacional. Pero todo esto se está aún moviendo ahora.

Las perspectivas de futuro son claras y optimistas. Los Bancos que se decidan por mantener su vocación industrial, tienen un acmpo de acción grande, no sólo en la promoción y desarrollo de industrias, sino también en el mantenimiento. Para ello no solamente han de utilizar los procedimientos convencionales de la financiación, sino cada día más, añadir valor económico al dinero.

2 Usted se refiere al papel reservado a desempeñar a los Bancos industriales en la actual coyuntura económica. Los Bancos industriales pueden y deben proporcionar a las empresas la ayuda precisa, para que, las que sean capaces por su estructura, posición sectorial y gestión, salgan fortalecidas de la actual coyuntura.

Igualmente deben de orientar y animar a otras para que ajusten sus estructuras, bien solas o mediante concentraciones o fusiones, corrijan su posición en el sector, incrementen su capacidad de gestión de forma que su situación sea la idónea cara al futuro, y con ello también, conseguir que el mayor número posible de empresas salga igualmente fortalecido.

Por ello, y contestando ya el último punto de su pregunta, he de manifestar que los Bancos industriales seguirán teniendo un papel importante a desempeñar dentro de su especialización, y del cual seguirán siendo protagonistas, lo cual no quiere decir que el contenido de este papel sea el mismo que desempeñaban antes, ni puede ser el mismo que ahora están o deben de estar desempeñando, y en el futuro muy probablemente no será ni el de antes ni el de ahora, al menos en términos absolutos.

Aquellos que se afirmen y mantengan en su vocación industrial, continuarán manteniendo su relación con las empresas. Tendrán un papel importante y fundamental a desempeñar. Pero ajustados a lo que presumo ha de ser el futuro. Han de desarrollar la idea de valor económico añadido a sus operaciones de crédito. Han de desarrollar la idea de servicios. Han de poder ofrecer una amplia gama de servicios proveniente de su especialización y de los que las empresas están necesitadas.

3 Ya le decía que la industria española atraviesa momentos difíciles, lo que produce una atonía en cuanto a demanda de inversión en nuevos proyectos industriales. Pero no se puede olvidar, que es precisamente en los momentos críticos, cuando se pueden realizar los grandes proyectos. Si el contenido de la actual coyuntura fuera puramente económico, la demanda de inversión sería mayor. Pero hemos hablado que coexiste con un factor político. Esto es lo que está incidiendo más en la atonía. La empresa y el empresario pueden actuar en más de un frente, pero no en todos. No son políticos, al menos la mayoría. Necesitan un entorno claro y un futuro previsible. No tener que solicionar ecuaciones con innumerables incógnitas.

Creo que la variable política, produce desconfianza y desaliento. Por ello urge una solución seria y rápida. Devuelta la confianza, y esto se ha de producir pues el pueblo está lo suficientemente preparado y maduro para afrontar el planteamiento del futuro, yo lo ha demostrado, la demanda de inversión irá creciendo. De no despejarse ya y pronto, esta incógnita política, entonces, «ja hem begut oli». Pero esto no ha de ser así. Hemos de llegar a contar con un Gobierno, que defienda los intereses comunitarios, elegido de entre un equilibrio de fuerzas, y responsable de su gestión ante la mayoría y los minorías. Al que se pueda criticar, y admita la crítica como una aportación a la toma de contacto con la realidad.

Las épocas de crisis no son precisamente fatales. Son incómodas, molestas. Las empresas con un planteamiento adecuado, las han de admitir como reto, y prepararse para la salida aprovechando el momento para corregir errores, y entonces saldrán fortalecidas. Esto es lo que ha de suceder y lo creo con firmeza.

DON ENRIQUE MANUEL RIMBAN TOMAS

1 La creación de los Bancos Industriales respondió, en la mente del legislador, a una necesidad de aportación de recursos a las empresas con carácter de «largo» para contribuir al adecuado equilibrio recursos-inversión desde el punto de vista de su estabilidad.

Sin embargo, diversas modificaciones posteriores han ido disminuyendo las diferencias entre Bancos Comerciales y Bancos Industriales, en especial en lo que hace referencia al plazo, de sus operaciones de activo. Así se escribió que la diferencia entre la actuación de ambas clases de entidades debe nacer de su «vocación» más que de la norma legal.

Hoy los Bancos Industriales son entidades de crédito con posibilidad de ofrecer prácticamente toda la gama de servicios bancarios a la masa cada día creciente de sus clientes, que han podido percatarse de que su actividad no va sólo dirigida a la gran empresa como pretendía una imagen muy deformada de sus características. Cada vez más los Bancos Industriales están dando pruebas de la alta calificación profesional de sus hombres y de que son capaces de aportar conocimientos y experiencias en el asesoramiento de sus clientes. La amplia perspectiva que les confiere el contacto diario con negocios de todo tipo, es garantía de una información constantemente actualizada.

En cuanto a las perspectivas, entendemos que la Banca Industrial continuará a un buen ritmo de crecimiento, pues su actividad es indispensable para las exigencias de expansión y desarrollo que siente el país.

(Continúa en la página siguiente)

BE

BANCO EUROPEO DE NEGOCIOS

EUROBANCO

TUSET, 20-24 BARCELONA - 6 Tel. 228-10-00

Ministerio de Educación, Cultura y Deporte

BANCO URQUIJO

BANCO INDUSTRIAL Y DE NEGOCIOS

Un siglo de experiencia en la promoción de la Industria Española

-- BARCELONA
PASEO DE GRACIA, 27 -- Tel. 301 60 00
Agencia Urbana:
Muntaner, 242 -- Tel. 227 57 41

-- MADRID
ALCALA, 47 -- Tel. 232 60 00

-- BILBAO
OBISPO ORUETA, 6 -- Tel. 442 07 50
Agencia Urbana:
RODRIGUEZ ARIAS, 27 -- Tel. 443 80 93

-- GIJON
MARQUES DE SAN ESTEBAN, 2
Tel. 34 22 00

-- SEVILLA
AV. JOSE ANTONIO, 10 - Tel. 22 09 01

-- VALENCIA
PINTOR SOROLLA, 6 -- Tel. 322 42 90

-- ZARAGOZA
AV. MARINA MORENO, 20 -- Tel. 22 93 61

-- ALICANTE
VALDES, 8 -- Tel. 20 88 77

-- HUELVA
QUEIPO DE LLANO, 13 -- Tel. 21 60 07

BANCO URQUIJO Ltd.
8, LAURENCE POUNTNEY HILL
LONDON ECY

URQUIJO FINANZ. A. G.
BELLERIVESTRASSE, 5.8008
ZURICH

Aprobado por el Banco de España con el n.º 8.694

Ministerio de Educación, Cultura y Deporte

(Viene de la página anterior)

2 En mi respuesta anterior hacía referencia a la utilidad de los servicios que nuestras entidades ponen a disposición de las empresas del país.

A nadie se oculta que la economía mundial, y en especial la de los países desarrollados, está atravesando una profunda crisis que, como es lógico, no ha dejado de afectar a nuestro país. Sin embargo, y sin excesivos optimismos, diversos síntomas sin demasiada relevancia considerados por separado, permiten abrigar fundadas esperanzas de que empezamos a ver la luz al final de este lóbrego túnel y de que la situación tiende a cambiar en sentido positivo. Factor importante para ello será el buen uso que todos sepamos hacer del sentido común, moderando las impaciencias en cualquier terreno.

Creo que a los Bancos Industriales les corresponde un papel importante en el nuevo relanzamiento de nuestra economía, pues la reactivación requerirá una decidida posición inversora que deje a un lado temores y recelos excesivos. La lógica consecuencia de todo ello es que los empresarios habrán de plantear las necesidades financieras que sus planes comportan y ello no puede encontrar adecuada respuesta más que en un Banco Industrial. Limitadas las diferencias con la Banca Comercial, y aun en el supuesto de que llegaran a eliminarse totalmente, es evidente que los Bancos Industriales, por la experiencia adquirida y por la «vocación» a que se refería el legislador, tienen un papel importantísimo que cumplir, sin que se adivine la existencia de otro tipo de entidades que puedan sustituirles. Opinar lo contrario, sería tanto como presumir que los Bancos Industriales fueron una creación artificiosa, y nada más lejos de la realidad.

3 Para contestar la pregunta se hace necesario distinguir dos clases de demanda: la de bienes de consumo y la de bienes de equipamiento.

En cuanto a la primera, estimo que la mayoría de empresas productoras están notando, y por cifras importantes, un aumento en sus carteras de pedidos, lógica consecuencia de una baja de los stocks en manos de los vendedores ya que la demanda del consumidor ha venido manteniéndose en niveles aceptables.

La segunda está en función directa de la inversión en nuevos proyectos. No podemos cerrar los ojos a la realidad de que los inversores están, de momento retenidos a la expectativa de la evolución de determinados acontecimientos que poco, o muy poco, tienen que ver con lo puramente económico. Si nos ciñéramos exclusivamente a la economía es evidente que veríamos en marcha buena cantidad de proyectos de inversión que hoy permanecen en los cajones de las mesas. Existen proyectos, existen ideas y existen deseos de llevarlos a la práctica. En el momento en que se hayan calmado determinadas inquietudes, estamos seguros de que vamos a ver el nacimiento de una amplia gama de inversiones.

DON JOSE MARIA RAVENTOS BLANC

1 La Banca industrial continúa desempeñando, esencialmente, el papel que le encomendara la Ley de Bases de Ordenación del Crédito y la Banca de 14 de abril de 1962. Su Base Sexta subraya la tendencia hacia la especialización dentro del marco bancario, «teniendo en cuenta la existencia de entidades ya orientadas predominantemente hacia el sector industrial». Es obvia, en este sentido, la necesidad de conseguir un sistema financiero sólida y coherentemente arquitecturado que permita canalizar y viabilizar el flujo de recursos necesarios para potenciar al máximo el proceso de desarrollo del país. Esta función se traduce básicamente en la tarea primordial de facilitar la financiación a medio y largo plazo de las empresas contribuyendo tanto a su promoción y expansión como a su reconversión. Dentro de este contexto general se ha movido la Banca industrial en estos casi tres lustros de existencia. Y el avance en prácticamente todas las partidas ha sido más que destacable. Desde 1964 los recursos propios se han multiplicado por quince, los recursos ajenos por treinta y tres (y dentro de ellos debe resaltarse el fulgurante avance de los bonos de caja cuyo volumen se ha multiplicado por 46). Por último el valor de balance global era 43 veces superior al de aquel ejercicio. Estas cifras dan sólo una visión cuantitativa del crecimiento dado que marginan toda una serie de aspectos cualitativos tan importantes o más que el simple volumen numérico. Téngase en cuenta, como dato complementario, que sólo en casi cinco años el volumen de créditos de la Banca industrial se ha más que triplicado, concentrándose éstos en el sector privado, especialmente en las actividades secundarias que recogen el 65% del montante total. En virtud de tales características y dado el grado de desarrollo del país, la Banca Industrial no pierde un ápice de la importancia de su papel en el escenario económico, sino que, al contrario su funcionalidad en el conjunto es progresivamente mayor con el avance del tiempo.

2 Enlazando con la respuesta anterior cabe señalar que, en el contexto actual, el papel a desempeñar es vital. Téngase en cuenta que en 1975 el Producto Industrial Bruto descendió un 2,5% en términos reales y una reducción de la inversión del 9'3 %. En la hora presente (en que la reactivación se vislumbra, sino como un hecho inmediato y fulminante, sí como una realidad inaplazable, aunque de sosegado avance), la función lubrificante de los circuitos económicos por parte de la Banca Industrial se apunta como esencial. Las últimas encuestas del Ministerio de Industria revelan que la cartera de pedidos ostenta ascensos reconfortantes acompañados por reducciones en el nivel de «stocks» y avances en el grado de utilización de la capacidad de producción instalada en la industria. A ello debe sumarse algo tan importante —tanto que hace prácticamente dos años que no acaece— como el hecho de las expectativas empresariales respecto tanto a demanda como a producción se han situado por encima del nivel de normalidad. Es obvio que en esta etapa decisiva la Banca Industrial ha de ser palanca de relanzamiento y motor de actividad. Con ello no debe entenderse una interpretación monista de la cuestión, es decir, la Banca industrial no es el único elemento de acicate de la reactivación pero su dimensión, su función y sus específicas características son suficientemente importantes como para otorgar un papel de avanzadilla dentro del conjunto de posibilidades relanzadoras de la actividad económica.

3 Tras haber pasado la más dura crisis económica de la postguerra, parece ya algo comúnmente admitido que el fondo de la misma ha sido alcanzado y superado. Nos hallamos, pues, en un decisivo punto de inflexión en el que es previsible que lo que fuera descenso potente y prolongado se convierta en recuperación prolongada también por osuave y gradual. Los informes de las Cámaras de Comercio están apuntando en este sentido, que la observación y tratamiento cotidiano de la realidad ayudan a corroborar. Evidentemente, no nos hallamos ante una reactivación generalizada, entre otras razones porque la política del Gobierno tiende a una relanzamiento selectivo de los principales sectores que una vez hayan consolidado sus posiciones contribuyan al arranque del resto. No cabe duda que un proceso de etapas como este supone un marco temporal de realización dilatado y lento. En definitiva, por tanto, cabe concluir que muy posiblemente estamos cruzando el umbral de la reactivación pero lo estamos haciendo con pasos tan prudentes como seguros.

DON JULIO SORJUS PAUCHET

1 Por Decreto-Ley de 29 de noviembre de 1962, se autorizó la creación de nuevos Bancos Industriales y de Negocios. ¿Qué se pretendía con la citada disposición?

Nada más y nada menos que el recoger las inquietudes empresariales, nacidas una vez consolidado el plan de estabilización del año 1959, con el fin de facilitar y potenciar por medio de la citada Banca, las empresas ya existentes y la creación de otras nuevas mediante el crédito a medio y largo plazo.

Para ello, se facilitó a la Banca Industrial los medios financieros con los que acudir al Mercado de Capitales y obtener recursos, ya por medio de los Bonos de Caja, ya por medio de los Certificados de Depósito, a plazo suficiente para permitir inversiones que por su específica naturaleza no permitían su amortización en los plazos establecidos por la Banca Comercail para la devolución de los préstamos que formalizaban.

Todas estas previsiones dieron lugar a la creación con diversa suerte, de varios Bancos Industriales que a lo largo de los últimos doce años han dado lugar a unas facilidades crediticias que permitieron la creación de riqueza y de

puestos de trabajo que preveyeron sus creadores.

Ante el éxito de la Banca Industrial y su consolidación en el mercado financiero, la Banca Comercial y las Cajas de Ahorros, estimaron que también podían cooperar en el desarrollo industrial español, y fruto de ello fueron unas nuevas disposiciones en las que se establecía la posibilidad de que esas Entidades emitieran Certificados de Depósitos y pudieran formalizar préstamos a medio y largo plazo, obteniendo en contrapartida la Banca Industrial la posibilidad de apertura libre de Sucursales que hasta la fecha se había visto muy restringida.

Ante tal situación, cabe preguntarse cuáles son las perspectivas futuras de la Banca Industrial cuya única, prácticamente, diferencia con la Banca Comercial es la de facilitar el descuento a su clientela, circunstancia por otra parte también matizada por la posibilidad de descontar a Empresas participantes o a aquellas en que en virtud de diversos criterios se estiman de participación importante.

Pese a esas indudables zonas de actuación conjunta, es evidente una profesionalidad diversa en el tratamiento del crédito entre la Banca Comercial y la Banca Industrial, la cual en cuanto a su perspectiva futura, ya presente, debe permitir la creación y fusión de empresas con un nivel tecnológico y una capacidad productiva que permita a nuestro país competir en los mercados internacionales.

2 La Banca Industrial en la actual coyuntura económica tiene en consecuencia una importantísima misión.

De todos es conocido que ante las presiones fiscales y laborales la actual Empresa familiar, ya pequeña, ya mediana, se halla ante un desafío de difícil perspectiva.

Es indudable que si muchas de las citadas Empresas pudieran agruparse con otras de similar actividad, permitiría ello su supervivencia no sólo en los Mercados Nacionales, sino también su competitividad en los Internacionales.

Esta misión, así como la de creación de aquellas Empresas en las que las masas de capitales precisas para su creación escapan a las posibilidades de los particulares, constituye su actividad primordial, y con ello facilita y desarrolla aquellas parcelas de la actividad industrial a las que no acude ni el Estado, por medio del INI, ni los particulares por falta de recursos.

Una de las líneas de actuación más sentidas en la zona catalana, es la necesidad de suelo industrial

(Continúa en la página siguiente)

Ministerio de Educación, Cultura y Deporte

Porque somos una entidad joven y experta,
y queremos crecer con Ud., le ofrecemos la
profesionalidad de nuestro equipo.

Banco de Coordinación Industrial

Háblenos de sus proyectos.
Nos gustará ayudarle a desarrollarlos.

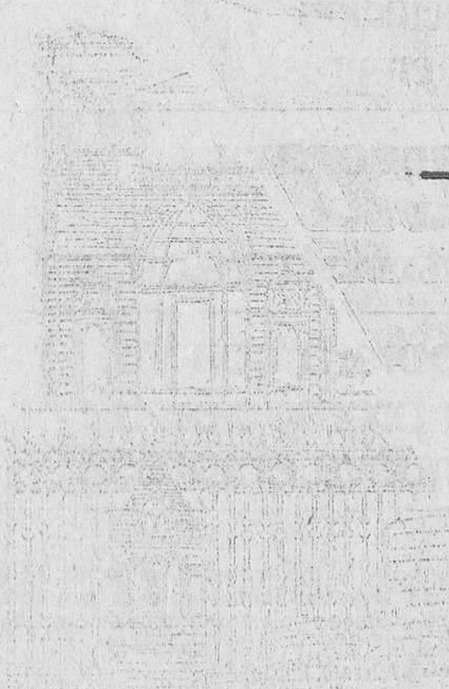

Banco de Coordinación Industrial

Domicilio social y oficinas:

Calle Mediodía, 14 y 16
Tel. (972) 21 17 00 y 20 32 50
GERONA

Autorizado por el Banco de España con el n.º 11.163

Ministerio de Educación, Cultura y Deporte

(Viene de la página anterior)

con una infraestructura y unos precios que permitan el asentamiento de forma ordenada y racional de industrias que por su desarrollo o ubicación deban trasladarse.

Todo ello sin perjuicio de la concesión de préstamos a medio y largo plazo con el fin de renovar equipos industriales y establecer nuevas industrias.

La dificultad para el cumplimiento de estas funciones se ve aumentada por el coste de los recursos financieros. Con anterioridad a las disposiciones referidas, la Banca Industrial obtenía por medio de los Bonos de Caja que situaba en las Cajas de Ahorros, un Pasivo de coste razonable que permitía facilitar a 5, 6 ó 7 años unos créditos a coste asimismo razonable.

Esta posición se ha visto truncada últimamente por la falta de calificación de los Bonos para su colocación en las Cajas de Ahorro y el aumento creciente del coste de Pasivo al emitirse Certificados de Depósitos a cotas del 9 y 9'50 por ciento de interés anual, con lo que los préstamos industriales se sitúan entre el 14 y 15 por ciento de coste anual.

3 Ante los citados costes por el encarecimiento del precio del dinero producido por otra parte con la finalidad de frenar los movimientos inflacionarios, es evidente que la expansión de la industria española desde el punto de vista de la demanda de inversión en nuevos proyectos industriales, se halla en la actualidad indudablemente amortiguada no sólo por este factor, sino también por las circunstancias políticas y laborales que en la actualidad atraviesa nuestro País.

Desde los 2 últimos años, hemos asistido a un proceso de desaceleración de la inversión con el fin fundamental de evitar una inflación que desbarataba el poder adquisitivo que la moneda había adquirido con los esfuerzos de años anteriores, así como evitar movimientos especulativos que en nada favorecían a la industria.

Ello unido a los movimientos político-laborales últimamente surgidos a la luz pública, está dando lugar a que criterios de prudencia dejen para más tarde inversiones incluso ya programadas.

Las medidas económicas que el Gobierno debe inexcusablemente dictar, deberán permitir a contemplar con mayor optimismo las nuevas inversiones industriales, ya que la rentabilidad de las mismas y la seguridad y tranquilidad en su proceso son factores que el empresario tiene en cuenta en el momento de efectuar sus inversiones.

En definitiva el papel de la Banca Industrial se reafirmará en ese futuro próximo si se facilita a la misma, en mayor medida si cabe, el acceso a recursos ajenos a un coste razonable y por otra parte renace la confianza empresarial, algo quebrantada, por los controles de precios y la inestabilidad laboral que está dando lugar a esa inapetencia inversionista en términos generales.

DON JOAN MARTI MERCADAL

1 La Banca Industrial puede decirse que actualmente está atravesando un período de consolidación en el sistema fianciero español. Su cuota de mercado con respecto al total de la Banca es del 14,1% en lo que respecta al volumen de recursos captados y del 15,8 % en cuanto a la financiación del sector privado a través del sistema bancario.

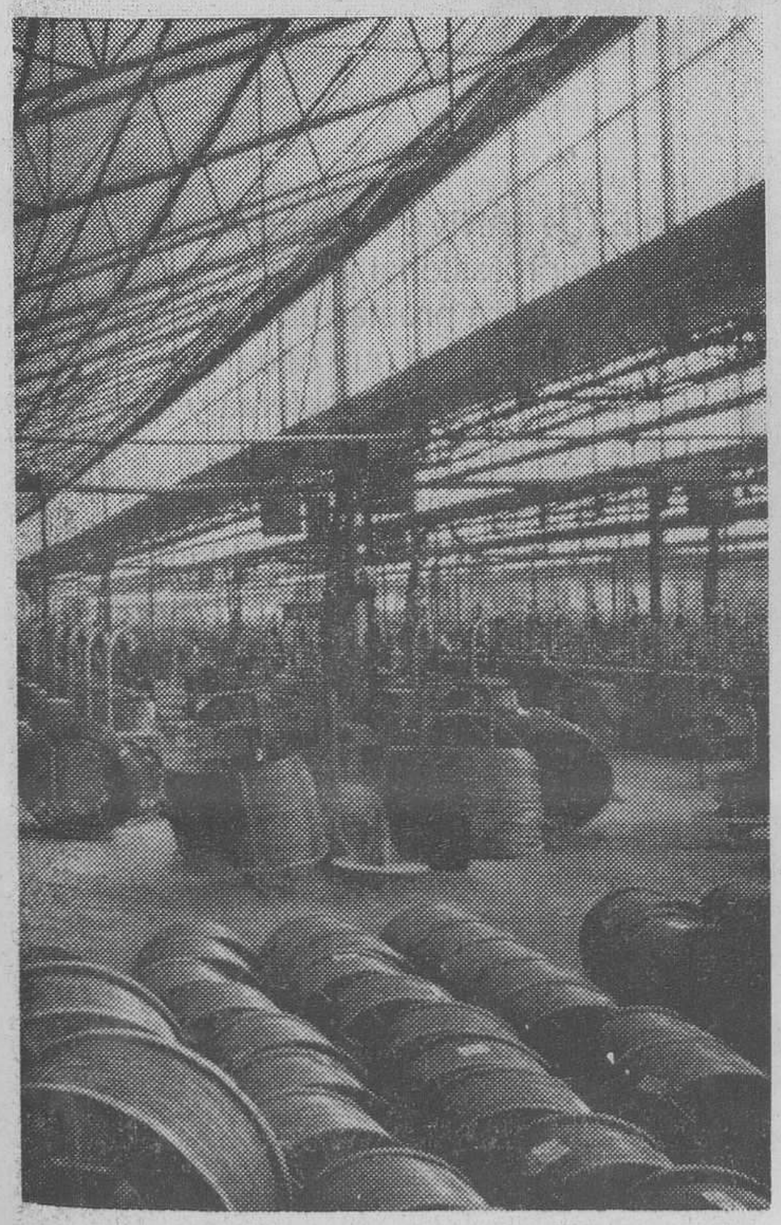

Paralelamente se está asistiendo a un proceso legal de semidesespecialización en el que hay que enmarcar medidas tan dispares como la de agosto de 1974 tendente a disminuir las diferencias entre Banca Comercial - Mixta y Banca Industrial y la última del mes de marzo de 1976, cuyo objeto es contribuir a afianzar el papel de la Banca Industrial en la promoción de hasta el 100 % del capital de la empresa.

En la realidad puede hablarse de tres tipos de bancos industriales: los bancos industriales insertos en un grupo bancario y que mantienen su independencia; los bancos industriales al servicio del banco comercial promotor o propietario, y los independientes, que cada vez van siendo menos. En todos ellos se advierte una clara especialización vocacional que en los bancos de grupo se articula con la problemática del resto de bancos, complementándolo.

2 Naturalmente subsiste la misión de los bancos industriales como entidades de financiación a largo plazo y de promoción empresarial. Este último aspecto ha quedado reforzado por el decreto a que he hecho referencia anteriormente. En líneas generales, creo que tanto en la actual coyuntura como pensando en un futuro próximo, la actividad de los bancos industriales va a realizarse con una mayor coordinación con los bancos comerciales.

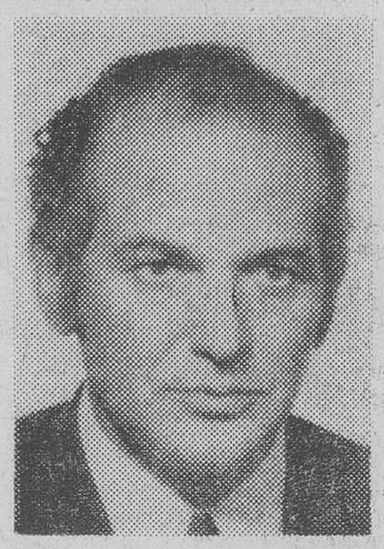

3 Aunque persiste la atonía inversora, empiezan a advertirse claros síntomas de recuperación con lo que puede afirmarse que se ha tocado fondo. Las medidas económicas de apoyo a la inversión que ya han sido aprobadas junto con las proyectadas y pendientes de aprobación por las Cortes, es indudable que contribuirán a acelerar este proceso de recuperación, ya que suponen un real apoyo fiscal y financiero del sector público al sector privado.

Sin embargo como es lógico la incidencia sectorial de la reactivación no es uniforme. Los sectores pioneros están siendo principalmente las industrias básicas, siderurgia, metalurgia y las textiles.

DON JORGE PETIT FONTSERE

1 La Banca Industrial se encuentra actualmente en la paradójica situación de que la filosofía que le dio nacimiento en España de forma oficial ha sido recientemente abandonada. En efecto, la aparición de la banca industrial, como tal, se basa en el principio de la especialización bancaria. Esto es, que las operaciones crediticias a corto deberían correr a cargo de los bancos comerciales, mientras que unas instituciones especializadas (precisamente los bancos industriales) deberían tener encomendada la responsabilidad de la promoción de empresas, y de la financiación a largo plazo. Tal era el enfoque de la Ley de Ordenación del Crédito y de la Banca de 1962. Los posteriores desarrollos legislativos fueron coherentes con esta idea. En particular, se ofrece a la banca industrial la posibilidad de concurrir en la captación de recursos con instrumentos privilegiados: los bonos de caja y los certificados de depósito. Y, lo que es más importante, se flexibiliza la política de tipos de interés (Orden Ministerial de 25 de noviembre de 1967). Con ello se produce un gran crecimiento de la banca industrial a lo largo de una década.

Sin embargo, esta política sufre una brusca inflexión en 1973. En concreto, en virtud de la Orden Ministerial de 26 de julio de 1973, los bancos industriales ven perder su principal arma competitiva: el tipo preferencial de interés de que habían venido gozando (a la vez que se da marcha atrás en el proceso de liberación de los tipos de interés, que quedan fijados de modo uniforme en el 6 por ciento). Por otro lado, los bonos de caja pierden su cualidad de computables en los coeficientes de inversión obligatorio de las Cajas de Ahorro, que habían sido los principales suscriptores.

El paso subsiguiente hacia la desespecialización bancaria viene dado por la Orden Ministerial de 9 de septiembre de 1974. Esta disposición, de hecho, vuelve a establecer en España en criterio de la banca mixta. En efecto, en la práctica se equiparan todos los tipos de bancos. Se establecen para la banca industrial unos coeficientes de caja, de inversión y fondos públicos, especialmente gravosos. La banca industrial pierde la exclusiva en la emisión de certificados de depósito, que se generalizan a toda la banca y Cajas de Ahorro. La compensación a estas limitaciones se establece extendiendo el ámbito de las operaciones comerciales a la banca industrial y la concesión de un régimen de libertad en la apertura de oficinas análoga al de la banca comercial.

Hoy, por tanto, no puede hablarse de la existencia de una banca industrial en España, sino más bien de determinados bancos que, por vocación, se han especializado en operaciones de tipo industrial.

2 Vueltos a régimen de banca mixta, la banca industrial ha dejado de tener una misión específica que cumplir. La función de promoción de empresas y financiación a medio y largo plazo será ahora realizada por el conjunto de los bancos, en mayor o menor medida según su propia política. Así, puede ocurrir que bancos, oficialmente llamados industriales, se comporten en la práctica como preferentemente comerciales, y viceversa. Uno de los elementos esenciales para el tipo de comportamiento de los bancos vendrá dado por la estructura, y, por tanto, del coste de sus recursos. El predominio de un pasivo a largo plazo, y por tanto caro, exigirá una colocación asimismo a largo plazo, por razones evidentes de equilibrio del balance y, especialmente, de rentabilidad.

Por otro lado, hay que tener en cuenta la estrecha vinculación que une a la mayor parte de bancos industriales con los grandes bancos comerciales. Este tipo de interrelaciones es lo que, en apariencia, permitirá la existencia de una cierta especialización que tiene más de funcional que de real. En definitiva, creo que la labor en su día encomendada a la banca industrial, la financiación a largo plazo seguirá siendo cumplida por el conjunto de la banca, mientras sigan vigentes las actuales circunstancias de alta competitividad en la captación de recursos a que conduce la ampliación de los márgenes de libertad en la apertura de nuevas oficinas.

3 Es évidente que en los momentos presentes la demanda de financiación para nuevos proyectos industriales se halla en una fase de gran atonía. Por una parte, juegan en contra suya los efectos de la grave crisis económica que la economía española padece, lo que produce una amplia desocupación de capacidad productiva instalada, tanto más después del gran boom de inversión de los últimos años. El bajo pulso de la demanda produce acumulaciones de stocks y tensiones graves de tesorería.

Por otra parte, es indiscutible que el clima actual de incertidumbre, especialmente política, que domina el panorama español, tiene una influencia negativa clara sobre las decisiones de inversión de los empresarios. Sin embargo, la economía española tiene un potencial de crecimiento importante. Una recuperación económica, en parte inducida desde el exterior y en parte autogenerada a través de una política económica acertada, y el definitivo despeje de las actuales incógnitas políticas, podría hacer variar al alza estas condiciones, incluso a plazo corto o medio.

EL BANCO JOVEN DE UNA TIERRA VIEJA

Autorizado por el B. de E. n.º 10.953/2

CASA CENTRAL: LEON

• BARCELONA • BILBAO • BURGOS • CASTELLON DE LA PLANA • LOGROÑO • MADRID • MURCIA • OVIEDO • PALENCIA • SALAMANCA • VALENCIA • VALLADOLID • ZAMORA • ZARAGOZA

Ministerio de Educación, Cultura y Deporte

Comunicación sobre los propósitos de EX BANK

Sobre la necesidad de la expansión.

Somos un Banco con capacidad para ayudar a la industria exportadora en sus proyectos de expansión.

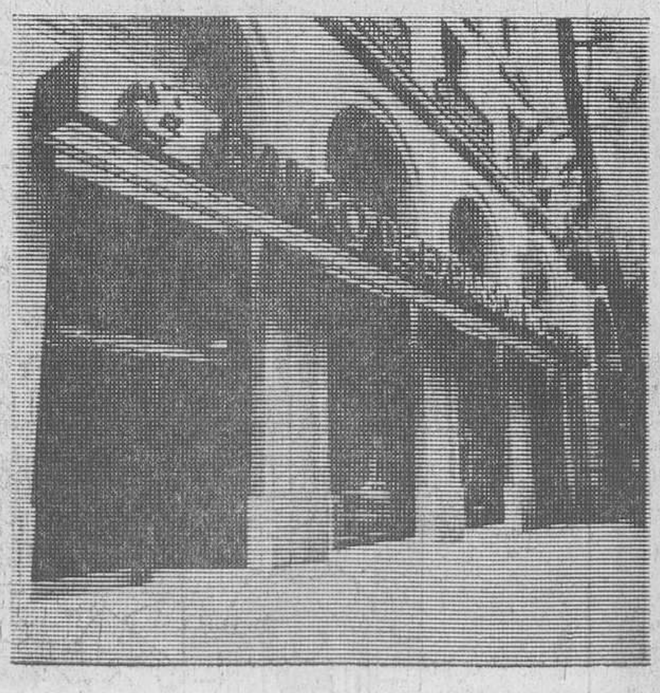

En EX BANK contamos con un equipo profesional y con criterios amplios para prestar un servicio eficaz. Sabemos que cada empresa tiene su problema y que cada problema es diferente.

Precisamente como especialistas de la expansión no seguimos un criterio único, sino que somos flexibles, porque los criterios absolutos no conducen generalmente a la expansión industrial.

EX BANK

El Banco de Expansión Industrial.

Vía Layetana, 160 Tel. 215 80 28* Barcelona-9

pm A.B.E. N.º 10.757/2

Ministerio de Educación, Cultura y Deporte

LA BANCA INDUSTRIAL ANTE EL FUTURO ECONOMICO ESPAÑOL

En nuestro interés por recoger y pulsar la opinión de hombres significativos en el mundo empresarial y de la banca concretamente, tenemos frente a nosotros a don Javier Ribó Massó, vicepresidente-Director general del Banco Industrial del Mediterráneo. En la persona de don Javier Ribó se unan la juventud del hombre y la experiencia del profesional, avalada por su formación de economista.

Algunos comentaristas económicos opinan que las disposiciones legales sobre materia bancaria promulgadas en agosto de 1974 han suprimido la especialización bancaria. ¿Coincide usted con esta opinión?

—No del todo. Es cierto que las disposiciones legales de agosto del 74 han significado modificaciones importantes en el marco en que normalmente se desenvolvía el sistema bancario. En este sentido puede decirse que las principales características de las disposiciones citadas apuntan en dos líneas básicas. Por un lado un intento de reducir las diferencias existentes entre los distintos tipos de operaciones permitidas a los diversos intermediarios financieros y por otra una modificación de las normas de expansión bancaria que permiten una mayor libertad para la apertura de nuevas oficinas.

»Esto, sin duda, ha contribuido a disminuir las diferencias existentes entre la banca comercial y la banca industrial haciendo desaparecer la especialización bancaria por decreto. Sin embargo, el grado actual de desarrollo de nuestro sistema económico y la complejidad que adoptan en muchos casos numerosos proyectos de inversión van a permitir una especialización vocacional de las instituciones financieras, y es precisamente en este sentido donde vamos a contemplar una especialización bancaria.

—¿Cómo se ha adaptado la banca industrial a este nuevo marco de actuación?

—Creo que la adecuación a la banca industrial a estas nuevas circunstancias se ha ido realizando de forma paulatina.

»El hecho más importante ha sido el cambio de mentalidad que se ha tenido que operar dentro de la propia banca industrial. Piense usted que ahora se debe contemplar el sistema financiero español con una verdadera dimensión nacional. Anteriormente, el tener limitado a seis nuestro número de oficinas nos obliga forzosamente a tener una mentalidad y unas estructuras de funcionamiento mucho más concretas. Las posibilidades de expansión geográfica ha obligado al reforzamiento de las propias estructuras internas para adecuarlas a nuestras actuales necesidades.

»Esta expansión geográfica y la experiencia adquirida en la promoción, financiación y reestructuración de empresas le permitirá a la banca industrial colaborar de forma preponderante en la potenciación del desarrollo económico, tanto a nivel cuantitativo como cualitativo, de las distintas regiones españolas.

—¿De qué forma han afectado estos hechos a la captación de recursos?

—La influencia de estas nuevas disposiciones sobre la captación de recursos no se ha notado todavía de una forma apreciable. Durante 1975, y como viene ya siendo tradicional en la banca industrial, los Bonos de Caja bancarios continuaron constituyendo la principal fuente de captación de fondos ajenos. En los últimos años el fuerte nivel de competencia existente ha disminuido la importancia relativa de la captación de recursos a largo plazo. Sin embargo, las nuevas disposiciones vigentes van a permitir a la banca industrial incrementar su presencia en el mercado de captación de recursos a corto plazo.

—¿Cuáles son pues, a su juicio, las perspectivas de la banca industrial?

—Las perspectivas dependen lógicamente de la evolución económica general española. Pero, además, de la capacidad de adaptación que se demuestre frente a la crecida competencia de otros intermediarios financieros, ya que el aumento de la competencia va a ser la característica principal del sistema financiero en los próximos años, lo que supondrá en definitiva una mejora de los distintos servicios y apoyos financieros que la Banca presta a las empresas en nuestro país.

—¿Cuáles son a su juicio las principales características de la situación económica actual?

—Las características económicas, actualmente, son prácticamente las mismas que han presidido la coyuntura española a lo largo del último año: un bajo nivel de inversión, alto volumen de paro y elevada tasa de inflación. Sin embargo, últimamente ha aparecido un nuevo factor: la disminución de la demanda de créditos.

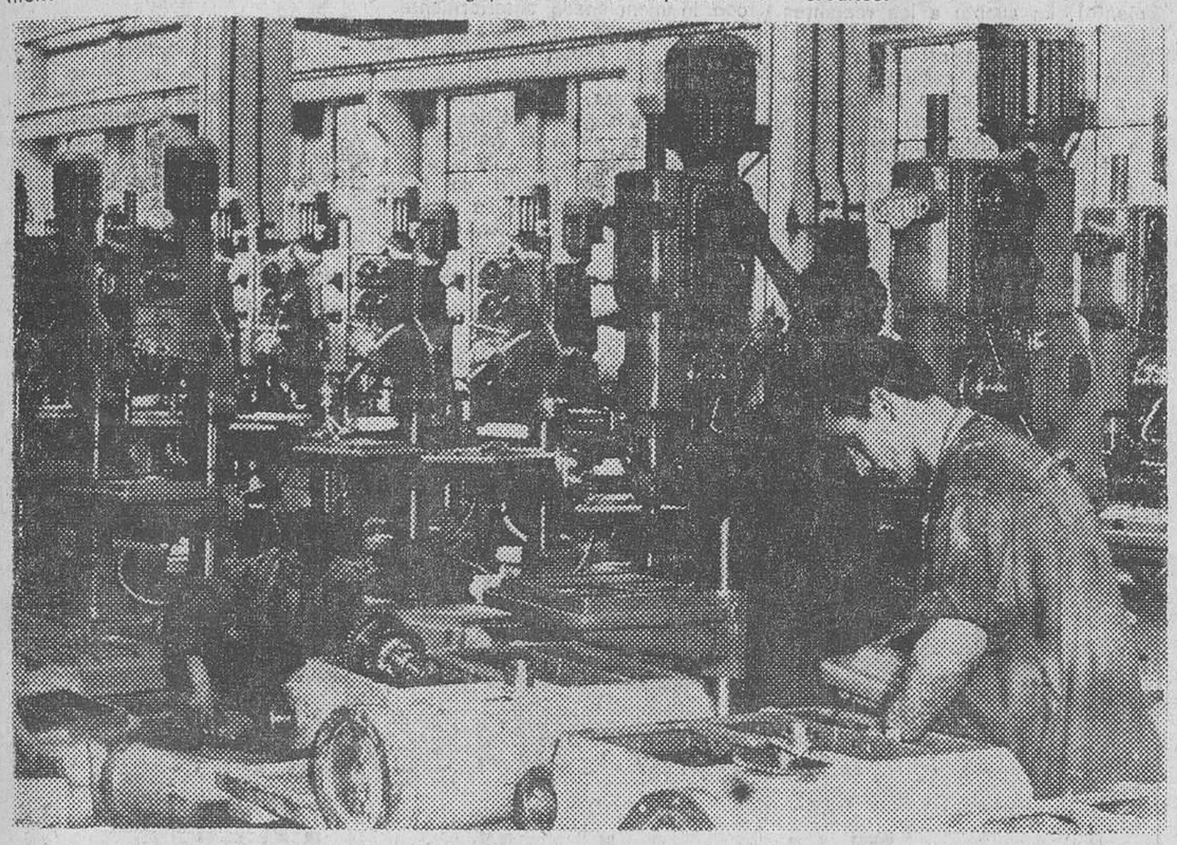

—¿A qué cree usted que es debido este último hecho?

—Posiblemente ello sea consecuencia de que a lo largo de 1974 y de 1975 la demanda de inversión ha ido disminuyendo de forma paulatina y se ha situado en una de las cotas más bajas de los últimos años; sin embargo, este hecho no trajo la disminución de la demanda de créditos, sino que se produjo un cambio cualitativo en su composición. Así el margen liberado por la falta de inversiones era absorbido con creces por las necesidades de financiación de circulante que en dichos momentos tenían las empresas, ya que la disminución del nivel de la demanda efectivo obligó a las unidades empresariales a la financiación de unos stocks que no se adecuaban a los ritmos de venta existentes. Ello produjo que durante 1974 y 1975, la inmensa mayoría de la financiación bancaria se dirigiera a créditos de tesorería para ayudar a las empresas a la financiación de sus stocks. En los momentos actuales, en los que las magnitudes económicas no han sufrido un deterioro con respecto a los meses anteriores y que parece vislumbrarse una lenta recuperación de la actividad económica, las empresas han logrado reducir sus stocks adecuándolos a sus ritmos actuales de venta, lo que les ha permitido disminuir de forma considerable el volumen de financiación necesario para soportar sus stocks. Esto unido a la escasez de nuevas inversiones explica la actual disminución de la demanda de créditos.

—¿Cree usted factible una rápida recuperación de la tasa de inversión?

—Es difícil que la recuperación de las tasas de inversión se efectúen de forma rápida a pesar de los estímulos fiscales existentes actualmente debido principalmente a dos hechos: la incertidumbre política y sobre todo el bajo nivel de utilización de la capacidad productiva.

—A mi juicio es necesario fomentar un aumento del consumo que permita un mejor aprovechamiento de la capacidad productiva, lo que, en contra de ciertas afirmaciones, no tiene porqué provocar un aumento de la inflación.

—A su juicio, ¿qué perspectivas se le ofrecen a la economía española?

—Tal como he señalado en la respuesta anterior, la complejidad de la situación político-social actual y el imprevisible desarrollo de los acontecimientos futuros están condicionando fuertemente las expectativas económicas y retrayendo de forma clara la demanda de nuevas inversiones. Sin embargo, desde el punto de vista económico existen síntomas que permiten esperar a medio plazo un cierto cambio de la situación actual. Por primera vez en muchos meses no se ha producido un deterioro de las magnitudes económicas y esto junto con las firmes perspectivas de recuperación económica en las potencias industriales —EE.UU., Alemania y Japón— puede ayudar a un cambio positivo de la actual coyuntura.

»En definitiva, parece que las expectativas pueden mejorar en los próximos meses en base a los índices económicos, pero es imprescindible que se defina de forma clara el marco social y político donde se han de insertar las iniciativas de las fuerzas productivas, ya que sin esta definición parece difícil que se pueda iniciar una recuperación económica.

«EL HECHO MAS IMPORTANTE HA SIDO EL CAMBIO DE MENTALIDAD QUE SE HA TENIDO QUE OPERAR DENTRO DE LA PROPIA BANCA INDUSTRIAL».

«DURANTE 1975, Y COMO VIENE YA SIENDO TRADICIONAL EN LA BANCA INDUSTRIAL, LOS BONOS DE CAJA BANCARIOS CONTINUARON CONSTITUYENDO LA PRINCIPAL FUENTE DE CAPTACION DE FONDOS AJENOS».

«Es difícil que la recuperación de las tasas de inversión se efectúen de forma rápida a pesar de los estímulos fiscales existentes actualmente debido principalmente a dos hechos: la incertidumbre política y sobre todo el bajo nivel de utilización de la capacidad productiva».

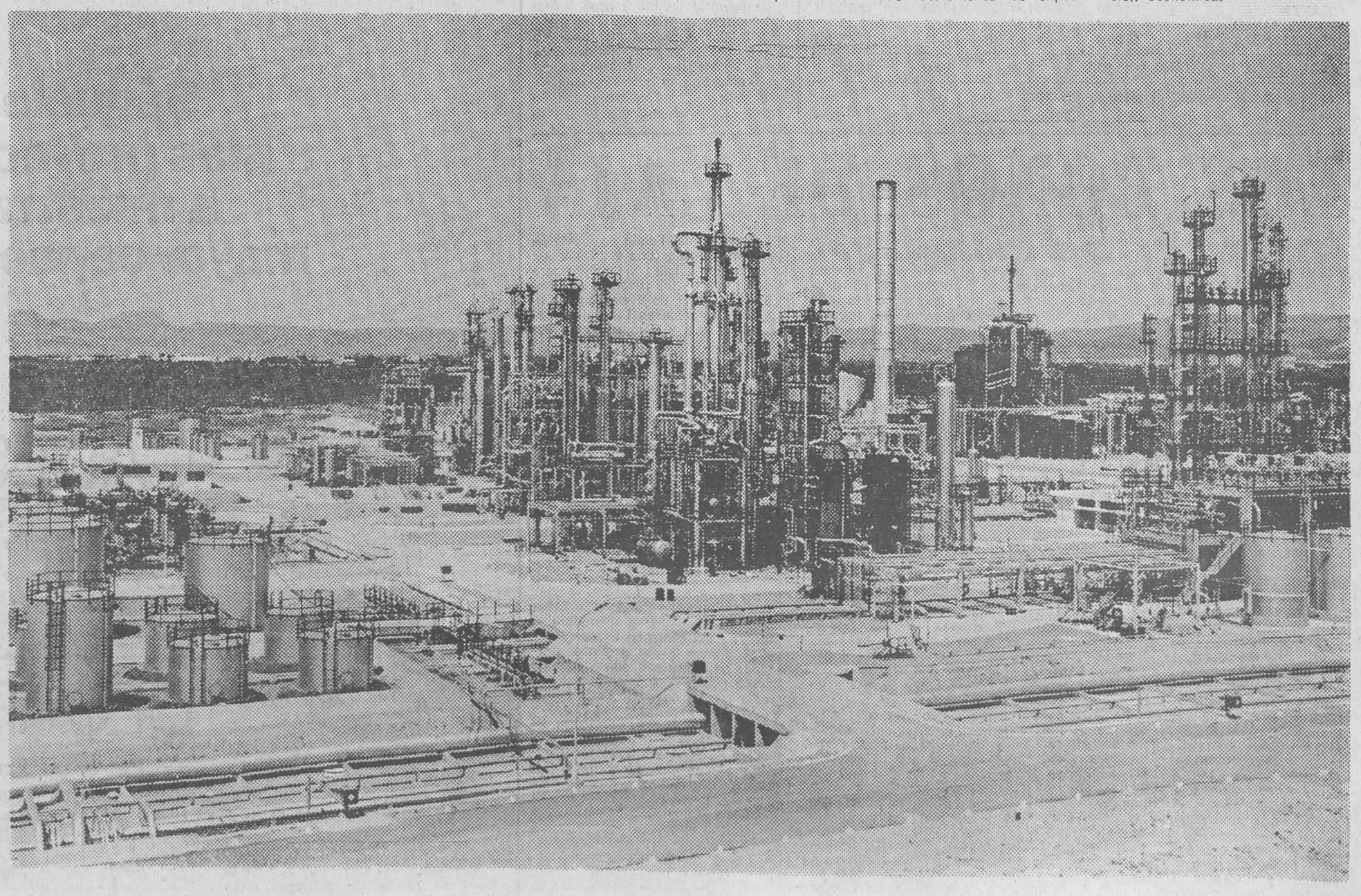

Ministerio de Educación, Cultura y Deporte

LA CARTERA DE VALORES INDUSTRIALES DE LA BANCA

En el presente artículo que va enfocado a una parte del activo de la banca —los valores industriales— se pretende analizar la evolución de la cartera de estos títulos, entendiendo por tales los activos que componen la cartera bancaria que está formada por acciones o participaciones de empresas en un porcentaje limitado para la banca industrial en un 50 por ciento sobre el capital de la sociedad (recientemente a quedado sin efecto esta limitación). Para la banca comercial no existe prácticamente ningún condicionante. Se intenta, por otra parte, establecer comparaciones entre ambos tipos de bancos. Este análisis se va a concretar para los períodos correspondientes a 1967-1972 y 1972-1975.

La evolución de los valores industriales de la banca comercial e industrial ofrece posiciones diferentes para los períodos comprendidos entre 1967-72 y 1972-75.

En el primer período, y para el total de la banca comercial, el incremento interanual fue del 12,2 por ciento (cuadro núm. 1) mientras que para el conjunto de la banca industrial fue del 25,88 por ciento, es decir, algo más del doble.

Si observamos la columna de este período (1967-72) se aprecia, en cuanto a los incrementos interanuales, una cierta homogeneidad en los bancos comerciales, mientras que para la banca industrial existen grandes divergencias motivadas especialmente por el hecho de que como tal banca industrial se institucionalizó en 1962, por lo que algunos bancos fueron creados posteriormente.

Durante el período 1972-75 se aprecia un giro importante, en especial en al banca comercial, en que la velocidad de crecimiento interanual fue del 31,29 por ciento.

Las causas que motivaron esta mayor aceleración de deben a :

— Que en 1973 se autoriza el que pueda captar dinero a más de dos años.
— La posibilidad de emitir certificados de depósito a partir del mes de agosto de 1974.

En ambos casos ha supuesto una mayor estabilidad en los depósitos y, por tanto, mayor posibilidad para invertir en valores industriales.

En cuanto a la banca industrial, y en el mismo período, ha seguido su política de participaciones a un ritmo más acelerado (40,85 por ciento interanual).

Por otro lado, tenemos los coeficientes legales, establecidos en diferentes grados para ambos tipos de bancos, y que han ido a favorecer a la banca industrial en la adquisición de participaciones, tanto por lo que se refiere al coeficiente de inversión (1) como al coeficiente de caja; en ambos casos han sido superiores para la banca comercial que para la industrial (2).

A su vez, la cartera de valores industriales más el inmovilizado no podía superar el valor de los fondos propios para la banca comercial. En cuanto a los industriales podía tener hasta un montante tres veces superior sobre sus recursos propios.

Todo ello ha constribuido a una mayor agilidad para la banca industrial al no tener las restricciones que afectan a la banca comercial.

No obstante, y como ya se observa a partir del mes de agosto de 1974 con los decretos-leyes que modifican sustancialmente la estructura bancaria, existe una disposición cada vez mayor por parte de la banca comercial en la composición de sus activos hacia los valores industriales, lo cual es una muestra más de la tendencia a desaparecer la disociación entre ambos tipos bancarios.

La mayoría de los bancos industriales fueron promovidos por los comerciales para así mantener su statu quo y, de esta forma, aprovecharse de las ventajas que se les concedían a estas instituciones. Ello ha contribuido a que su papel dentro del sistema financiero español fuera relativamente escaso a la vez que limitado en el funcionamiento operativo.

Bajo el punto de vista del peso que ha representado la cartera de valores industriales sobre los recursos de terceros ha sido en el año 1972 para el total banca comercial del 3,84 por ciento, mientras que para el conjunto de la banca industrial ha sido del 11,29 por ciento. En 1975 estos porcentajes han sido del 4,87 por ciento y del 13,29 por ciento, respectivamente.

En el cuadro número 2 se observa con claridad los bancos industriales con vocación de tales, distinguiéndose entre ellos aquellos que tienen su sede en Cataluña. El Banco Urquijo con el 24, 37 por ciento y el 21,93 por ciento respectivamente para 1972 y 1975; el Bakunión (16,86 por ciento y 22,04 por ciento); el B.I.C. (10,23 por ciento y 16,34 por ciento) el Occidental (8,76 por ciento y 16,80 por ciento); el Catalán de Desarrollo (15,90 por ciento y 14,25 por ciento); el Noroeste (14,37 por ciento y 25,22 por ciento); el Banco de Finanzas (18,89 por ciento y 11,41 por ciento) y el B.I.M. (9,32 por ciento y 11,15 por ciento). En cuanto a los restantes bancos industriales y durante el año 1975 algunos estaban por debajo (porcentaje cartera de valores industriales sobre recursos de terceros) o al mismo nivel que la banca comercial, lo que viene a demostrar una mayor homogeneidad entre ambos tipos bancarios en cuanto a su política de activos industriales, exceptuando los bancos mencionados más arriba que parecen indicar una mayor especialización en este aspecto. Por lo que respecta al porcentaje de la cartera de valores industriales sobre recursos totales (depósitos, bonos, capital y reservas) no se aprecia variación ostensible con lo mencionado anteriormente.

La idea que se puede obtener de todo lo expuesto es que la banca industrial, como tal, estará compuesta por bancos que realicen una verdadera política en la participación y en el fomento de empresas. Con lo cual, y después del decreto de agosto de 1974, podrá apreciarse cuáles se mantendrán dentro de una línea de banca mixta.

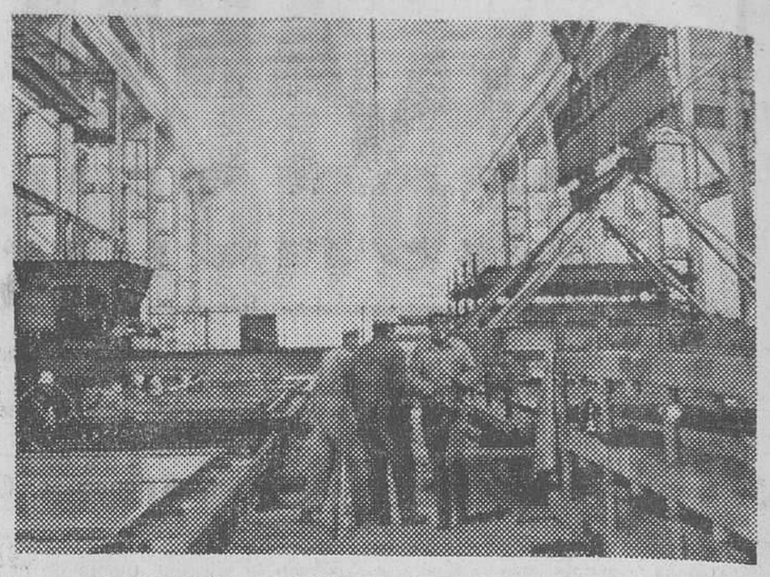

(1) Coeficiente de inversión: porcentaje que la cartera de fondos públicos, efectos y créditos especiales representa sobre los pasivos ajenos computables.

(2) El coeficiente de inversión actualmente es del 25 por ciento para la banca comercial, mientras que para la industrial ha de llegar hasta el 18 por ciento. El coeficiente de caja es del 7,25 por ciento y el 6 por ciento, respectivamente.

ORIOL CALBETO

CUADRO NUM. 1
INCREMENTO INTERANUAL CARTERA DE VALORES INDUSTRIALES

Diez primeros en el ranking de la banca comercial	Años 1967-1972	Años 1972-1975
BANESTO	15,12	26,79
CENTRAL	19,73	27,42
HISPANO	13,54	24,47
BILBAO	11,72	44,31
VIZCAYA	10,92	22,37
SANTANDER	13,22	21,73
POPULAR	21,54	77,90
EXTERIOR	5,25	16,52
IBERICO	6,69	3,87
ATLANTICO	12,63	70,13
TOTAL BANCA COMERCIAL	12,20	31,29
TOTAL BANCA	14,96	33,92
URQUIJO	20,14	17,23
BANKUNION	21,93	52,56
BANKINTER	100,22	30,12
I. BILBAO	52,13	59,94
INDUBAN	19,79	62,22
B. I. C.	81,15	64,80
FOMENTO	10,21	50,52
OCCIDENTAL	21,67	112,96
EUROBANCO	16,31	48,47
SUR	36,55 (a)	—20,92
CADESBANK	50,56	35,87
BANDESCO	26,22	34,54
GRANADA	21,16	50,92
LEON	0,85	58,92
NOROESTE	59,44	49,36
FINANZAS	298,69 (b)	16,71
MEDITERRANEO	—	184,87
PROMOBANC	—	88,95 (c)
TOTAL BANCA INDUSTRIAL	25,88	40,85

(a) El incremento interanual corresponde a 10 años 1962-72
(b) El incremento interanual corresponde a 3 años 1962-79
(c) El incremento interanual corresponde a 2 años 1973-75

CUADRO NUM. 2

Diez primeros en el ranking de la banca comercial	% Cartera de valores industriales s/ Depósitos + Bonos		% Cartera de valores industriales. Recursos totales	
	1972	1975	1972	1975
BANESTO	5	6,02	4,63	5,56
CENTRAL	4,62	5,32	4,34	4,93
HISPANO	3,86	4,51	3,60	4,19
BILBAO	4,10	7,12	3,83	6,48
VIZCAYA	4,21	4,63	3,94	4,32
SANTANDER	3,27	3,48	3,07	3,24
POPULAR	2,67	9,49	2,50	8,52
EXTERIOR	3,19	2,70	2,99	2,54
IBERICO	2,59	1,80	2,44	1,68
ATLANTICO	1,39	3,44	1,29	3,22
TOTAL BANCA COMERCIAL	3,84	4,87	3,56	4,48
TOTAL BANCA	4,64	6,03	4,27	5,50
URQUIJO	24,37	21,93	18,23	17,25
BANKUNION	16,86	22,04	15,37	19,34
BANKINTER	3,18	3,18	2,81	2,77
I. BILBAO	6,17	11,42	5,54	10,42
INDUBAN	3,37	7,44	3,06	6,76
B. I. C.	10,23	16,34	9,37	14,55
FOMENTO	6,47	9,34	5,97	7,75
OCCIDENTAL	8,76	16,80	7,97	14,49
EUROBANCO	7,11	10,72	6,41	9,39
SUR	9,84	1,28	8,94	1,16
CADESBANK	15,90	14,25	14,42	12,91
BANDESCO	4,51	7,64	3,80	6,80
GRANADA	7,95	10,16	7,21	9,11
LEON	2,95	3,70	2,71	3,28
NOROESTE	14,37	25,22	13,33	21,92
FINANZAS	18,89	11,41	15,80	9,75
MEDITERRANEO	9,32	11,15	3,05	9,13
PROMOBANC	5,56	14,42 (d)	4,41	10,42 (d)
TOTAL BANCA INDUSTRIAL	11,29	13,29	9,80	11,42

(d) Porcentaje referido al ejercicio de 1973

O. C.

LOS BONOS DE CAJA

Los bonos de caja constituyen una fuente típica de captación de pasivo por parte de los bancos industriales. En un rápido recorrido por la normativa legal que los regula, quizás sólo sea necesario mencionar que pueden definirse como una especie de obligaciones a más de dos años, con amplia liquidez, a unos tipos de interés atractivos, con posibilidad, en algunos casos, de conversión en acciones del ente emisor y que disfrutan de importantes beneficios fiscales —análogos a los establecidos para las Cédulas de Inversión—. En los puntos siguientes se desarrollan cada uno de los aspectos aquí mencionados.

Desde dos ángulos distintos pueden contemplarse las ventajas, características e incidencias que este tipo de recursos presenta: para el inversor y para el empresario necesitado de financiación.

Examinaremos, en primer lugar, el lado inversor, distinguiendo entre inversores privados e institucionales, y considerando tanto bonos convertibles como simples. En líneas generales, dado que las emisiones de bonos de caja simples, que actualmente se vienen realizando, ofrecen tipos de interés del 9-9,5 por 100, puede afirmarse que constituyen el recurso bancario mejor remunerado. Ello, unido a su evidente liquidez consecuencia de su cotización en Bolsa —donde normalmente alcanza la condición de cotización calificada, así como cambios mínimos a la par— confiere a los bonos indudables alicientes. Lógicamente, las emisiones convertibles ofrecen tipos inferiores a los reseñados, pero a los que debe añadirse la rentabilidad derivada de la conversión. Si bien este aspecto es cuestión a considerar en cada caso concreto, parece cierto que las emisiones convertibles normalmente consiguen rentabilidades superiores al 9,5 por 100, y ello sin contar la posibilidad de poder acudir posteriormente a posibles ampliaciones de capital.

Por otra parte, los bonos de caja gozan de importantes beneficios fiscales que conviene mencionar; desde el punto de vista del inversor individual, los intereses de los bonos están gravados en el Impuesto de Rentas de Capital al 15 por 100, tipo inferior al de las restantes obligaciones.

La cuota correspondiente a este impuesto se considera deducible en cuanto al Impuesto sobre la renta; además se desgrava de ese impuesto la inversión realizada por compra de bonos de caja hasta un importe máximo equivalente al 25 por 100 de la base imponible y están exentos igualmente del impuesto sobre transmisiones patrimoniales y actos jurídicos documentados y del impuesto sobre sucesiones, con ciertos requisitos. Precisamente a consecuencia de estos estímulos fiscales, en especial por lo que hace referencia a la desgravación por inversiones, los bonos ofrecen una rentabilidad adicional que añadir a la de emisión y conversión.

En el aspecto empresarial e institucional, los bonos se admiten como reservas obligatorias de las compañías mercantiles en ciertos porcentajes, son aptos para la materialización del Fondo de Previsión para Inversiones (una vez incluidos a cotización oficial) y también para inversiones de las reservas del Instituto Nacional de Previsión, Montepíos, Mutualidades Laborales, Cajas de Ahorro y Compañías de Seguros.

En segundo lugar, cabe considerar los bonos de caja como instrumento de apoyo a la financiación empresarial y de la economía en general. Es harto conocido el hecho de la escasa autofinanciación de las empresas españolas, siendo necesario, cada vez en mayor medida, un aumento de los plazos que permita una auténtica planificación de las inversiones y de la estrategia empresarial global. Pues bien, hasta ahora este aspecto ha sido desempeñado especialmente por los bancos industriales dado que los comerciales estaban limitados por su propia estructura financiera.

Aunque desde julio de 1973 éstos obtengan depósitos a más de dos años, no los obtienen a plazos superiores a los 2 años según se desprende de la publicación de tipos de interés que periódicamente realizan, en los que, al contrario de la banca industrial, no suelen considerar plazos de 3, 4 ó 5 años. Por tanto, sigue existiendo la necesidad de obtención de fondos a largo plazo para un adecuado empleo. De ahí la conveniencia de los bonos de caja que se emiten a plazos entre 6 y 10

Teniendo en cuenta los puntos anteriores no es de extrañar que los bonos de caja hayan obtenido últimamente un despegue espectacular llegando a alcanzar en febrero de 1976 un volumen de 282.775 millones de pesetas.

TUSET,5
EDIFICIO CADESBANK
Esta es la dirección de nuestra Oficina Principal
Sáquele más provecho a nuestra mayor capacidad
«CADESBANK»
BANCO CATALAN DE DESARROLLO
Oficina Principal: Tuset, 5 - Tel. 218 31 20
AGENCIA N.º 1: Avda. Gimo. Franco, 434 - Tels. 228 32 04 - 218 35 45
y 44 oficinas más en toda España.

Ministerio de Educación, Cultura y Deporte

DEPORTES

Barcelona
26 de abril
de 1976
Página 31

MUNICH DEBERA DECIDIR

LA SELECCION ESPAÑOLA, QUE MERECIO UN MEJOR RESULTADO, EMPATO CON ALEMANIA

El resultado más escandaloso de la Eurocopa de Naciones lo logró Holanda al vencer a Bélgica por 5-0

COPA DE EUROPA DE NACIONES

Cuartos de final, ida:

ESPAÑA-ALEMANIA	1—1
YUGOSLAVIA-GALES	2—0
CHECOSLOVAQUIA-URSS	2—0
HOLANDA-BELGICA	5—0

Los partidos de vuelta se jugarán el 22 de mayo

SEGUNDA DIVISION

RESULTADOS

Murcia-Ensidesa	2—0
Valladolid-Málaga	1—0
Calvo Sotelo-Cádiz	3—1
Coruña-Castellón	2—0
Rayo-Barcelona At.	1—0
San Andrés-Osasuna	2—0
Alavés-Celta	0—0
Tarrasa-Burgos	0—2
TarragonaTenerife	0—1
Córdoba-Huelva	1—1

CLASIFICACION

Burgos	32	16	10	6	41	24	42 +12
Celta	32	15	10	7	33	19	40 + 8
Málaga	32	17	4	11	63	33	38 + 6
Valladolid	32	14	9	9	40	22	37 + 3
Coruña	32	16	5	11	37	25	37 + 5
Tenerife	32	13	11	8	46	36	37 + 7
Barcelona At.	32	11	12	8	38	38	34 + 2
Calvo Sotelo	32	12	8	12	36	40	32
Huelva	32	13	5	14	32	37	31 — 1
Córdoba	32	13	5	14	35	38	31 — 1
Rayo Vallecano	32	13	4	15	39	44	30 — 2
San Andrés	32	12	6	14	32	40	30 — 2
Cádiz	32	10	9	13	40	38	29 — 3
Alavés	32	10	9	13	28	34	29 — 3
Osasuna	32	12	5	15	42	50	29 — 3
Castellón	32	9	11	12	33	40	29 — 3
Tarrasa	32	9	10	13	25	35	28 — 4
Ensidesa	32	9	9	14	24	36	27 — 5
Murcia	32	11	4	17	35	51	26 — 8
Tarragona	32	8	8	16	24	43	24 — 8

¡COMERCIANTE, INDUSTRIAL!

COTIZACION A LA SEGURIDAD SOCIAL

¿Sabe que está obligado a afiliarse al Régimen Especial de AUTONOMOS? No lo demore más tiempo porque puede incurrir en sanciones económicas. Podrá disfrutar de importantes subvenciones en materia de intervenciones quirúrgicas, becas de estudio y pensiones por invalidez, Jubilación, Viudedad, Orfandad, etc. En un plazo de VEINTE días y con un mínimo gasto, le gestionará su tramitacióón un GRADUADO SOCIAL en ejercicio. Llame a los teléfonos 258-16-31 y 350-09-22 en horas de tarde o visítenos en Ballén, 164, entresuelo, donde le informaremos a su satisfacción.

JUAN MURCIA GONZALEZ
Graduado Social, colegiado núm. 742 del Itre. Colegio de Barcelona

CHALETS
con 80.000 pls.2

de terreno, con muchísimos pinos, fantásticas panorámicas, agua y luz, cerca de Montserrat

por 790.000 ptas.

DESDE 75.000 PTAS. ENTRADA
Y 11 AÑOS FACILIDADES

ENTREGA INMEDIATA

Informes: T. 246.37.39 (de 4.30 a 8.30)

EN EL VICENTE CALDERON:

ESPAÑA, 1 - ALEMANIA, 1

FALTO CONDICION FISICA PARA REMACHAR LA VICTORIA

Su Majestad el Rey don Juan Carlos, con el ministro del Movimiento don Adolfo Suárez y el príncipe Felipe en el palco presidencial del Vicente Calderón. — (Telefoto Cifra.)

Madrid. — (De nuestro enviado especial: D'ARTAGNAN) Un gol de cada delantero centro igualó esta primera contienda inclinándola hacia los alemanes en cuanto a efectos de la eliminatoria. En realidad lo que podía esperarse dadas esas circunstancias convertidas en hechos en el fútbol de ambos países y que aún vendrían a acentuarse veinticuatro horas antes de la contienda con la lesión de Pirri, pivote y baluarte de nuestra selección tanto por su juego, por su idea, y por su rendimiento como por el peculiar genio que aporta a su cometido.

PRESIDIO S.M. EL REY

El encuentro fue excelente. Una velada grata presidida por S.M. el Rey de España acompañado por el Príncipe don Felipe. También ocuparon plazas relevantes don Adolfo Suárez, ministro secretario general del Movimiento; don Ignacio García López, vicesecretario del Movimiento; representantes de la Embajada de la Alemania Federal en Madrid; don Tomás Pelayo Ros, delegado nacional de Educación Física y Deportes y los presidentes de las federaciones de Alemania y España, así como otras autoridades civiles y deportivas. El Estadio Vicente Calderón registró casi un lleno... a través de la gran cantidad de localidades que se regalaron por ahí en las últimas 24 horas dado que la afición madrileña no respondió al partido según sus elevados valores de interés e importancia. Aparte de que la afición madridista se muestra siempre muy reacia a asistir al campo del vecino en contiendas ajenas a clubs. Todo sorprendente y centrado en lo negativo, lo que ha confirmado en la práctica aquella teoría de que el encuentro debía jugarse en Sevilla, cuyo entusiasta y fervoroso público es siempre el jugador número doce. Pero en Madrid ese jugador número doce... estaba lesionado.

AUSENCIAS IMPORTANTES

Lo estaba como Asensi desde hace tiempo y como Pirri un día antes. No se olvide el buen rendimiento del barcelonista en la selección, en esa labor centrocampista con fáciles penetraciones que pueden decidir como lo hizo materializando el único gol del encuentro jugado entre ambas selecciones en Sarriá. A pesar de estos inconvenientes, puesto que el balance de ausencias estaba proporcionado en lo numérico pero no en la calidad, puesto que Schoen tiene mucho más y mejor de donde elegir que Kubala, se sabía de antemano que nuestra selección no iba a decepcionar. Guiada por Kubala lo ha hecho muy pocas veces y jamás le ha faltado ese importante valor de la entrega incondicional a tope. Un factor que vendría a establecer una característica preeminente en un partido que estuvo cerca del 2-0, lo inesperado, y que en cambio acabaría en tablas con un gol a distancia en el último tercio cuando el ritmo de nuestro fútbol había bajado algunos enteros por esa condición física en la que siempre tenemos desventaja a nivel internacional. Lo cierto por evidente y demostrado es que la selección española hizo incluso más de lo que podía esperarse, particularmente cuando en la víspera había recibido el mazazo de la lesión de Pirri. Su fútbol fue inteligente y tuvo una entrega absoluta en su desarrollo. En el planteamiento y al igual que en otras ocasiones, Kubala superó a Schoen sobre todo en el primer período no sólo por los cambios posicionales, sino también por los cambios de juego. Porque el fútbol español fue más brioso, tuvo mayor combatividad y también, a que negarlo, verdadera calidad y buen sentido. Marcajes estrechos de hombre a hombre con hábiles permutas hacia el de zonas apoyando siempre la jugada y cubriendo los sectores del campo en que se desarrollaba el juego. Otras bazas importantes fueron la velocidad en el constante cambio y apoyo y ese sentido de anticipación que le permitirá al equipo tener más tiempo la pelota que los alemanes. Que los campeones ddl mundo —en la formación había seis del equipo que logró la supremacía— y que estuvieron en jaque durante toda la primera parte y en algunas fases de la segunda sometidos a la elasticidad estratégica y a la rapidez de desplazamiento del equipo español. Ni siquiera Beckembahuer pudo asumir su habitual función en plenitud de condiciones, puesto que era obstruido en sus largos avances.

(Continúa en la página siguiente)

LA PROXIMA JORNADA

PRIMERA DIVISION

Betis - Hércules	(1—1)
Las Palmas - Oviedo	(2—1)
Real Sociedad - Santander	(0—2)
Español - At. Madrid	(1—3)
Valencia - Granada	(1—2)
Real Madrid - Barcelona	(1—2)
Zaragoza - Ath. Bilbao	(0—0)
Gijón - Salamanca	(0—1)
Elche - Sevilla	(1—2)

SEGUNDA DIVISION

Huelva - Murcia	(1—0)
Ensidesa - Valladolid	(0—1)
Málaga - Calvo Sotelo	(1—2)
Cádiz - Coruña	(0—1)
Castellón - Rayo	(0—3)
Barcelona At. - San Andrés	(1—2)
Osasuna - Alavés	(0—1)
Celta - Tarrasa	(0—0)
Burgos - Tarragona	(1—1)
Tenerife - Córdoba	(0—1)

Entre paréntesis figuran los resultados correspondientes a la primera vuelta.

Desde 1818 ANIS Y RON PUJOL

¿Por qué ser calvo?

Visítenos y le presentaremos a su futuro y gran amigo
«EL CABELLO»
¡COLO EXACTO! — ¡INVISIBLE TOTALMENTE!
¡COLOCACION INCREIBLE!
¡PODRA HASTA BAÑARSE CON EL MISMO!
Visite la primera «boutique» que ha sido creada especialmente para ustedes por una firma dedicada desde primeros de siglo a concienzudos estudios por Europa y América a fin de lograr una cabellera que no sea el vulgar «BISOÑE»

artpel Concesionarios de florensa

BARCELONA
AVDA. JOSE ANTONIO, 534, entlo., 2.ª (ifo. Metro Urgel)
Teléfonos 254-41-75 y 253-11-76

MADRID
CONDE DE ARANDA, n.º 8 (junto C. Serrano). Tel. 276-47-11

AVISO IMPORTANTE
ARTPEL le garantiza la autenticidad de los postizos FLORENSA por ser su concesionario exclusivo. Si las etiquetas ARTPEL-FLORENSA no figuran en su postizo, usted no ha adquirido una de nuestras creaciones

Ministerio de Educación, Cultura y Deporte

El gol alemán, conseguido por Beer de un gran disparo desde lejos que no pudo atajar Iríbar, pese a su estirada. — (Telefoto Cifra.)

HOLANDA, CON CRUYFF COMO GRAN MAESTRO, GOLEO (5-0) A BELGICA

Rotterdam, 25. — Por cinco goles a cero venció Holanda a Bélgica en partido jugado hoy aquí correspondiente a la Copa de Europa para selecciones nacionales, que ha sido presenciado por cerca de sesenta mil personas.

El primer tiempo finalizó con 2-0.

Uno de los grandes destacados de la jornada fue el jugador Johan Cruyff, que pertenece al Barcelona, ya que, a pesar de estar estrechamente marcado por uno o dos jugadores belgas, supo erigirse en el verdadero ordenador del juego del conjunto holandés.

Otro gran artífice del triunfo holandés fue su jugador Roby Rensenbrink, ya que logró tres de los cinco goles de su equipo, a los 28, 58 y 86 minutos. Wim Rijsvergen marcó otro, a los 18 minutos, y el restante fue de Johan Neeskens, que también figura en las filas del Barcelona, al transformar un penalty a los 80 minutos de juego.

El entrenador belga, Raymond Goethals, utilizó un sistema defensivo de 5-3-2, pero el equipo holandés, en vena de aciertos y bien dirigido por Cruyff, hizo saltar el sistema a los 18 minutos, para después volver a marcar a los 29, con lo que el primer tiempo ya terminó con la clara ventaja de 2-0.

El segundo tiempo confirmó la neta superioridad del conjunto holandés, que marcó otros tres goles, sin que los belgas, a pesar de alguna reacción que otra, pudieran disminuir distancias.

Bajo las órdenes del colegiado suizo Dubach, los equipos presentaron las siguientes alineaciones:

HOLANDA: Schrujvers; Suurbier, Rijsbergen, Van Krray; Krol, Neeskens (Peters); Jansen, Rep, Cruyff, Will Van Der Kerkhof y Rensenbrink.

BELGICA: Piot; Van Binst, Martens, Leekens; Gerets, Cools (Van Der Elst); Van Der Eycken, Van Gool, Lambert (Teugels), Coeck y Verheijen. — Alfil.

LA PROXIMA QUINIELA

Betis - Hércules	1
Real Sociedad - Santander	1
Español - At. Madrid	1 x
Valencia - Granada	1
Zaragoza - Ath. Bilbao	1
Gijón - Salamanca	1
Elche - Sevilla	1
Huelva - Murcia	1 x
Ensidesa - Valladolid	1 x 2
Málaga - Calvo Sotelo	1
Cádiz - Coruña	1 x 2
Castellón - Rayo Vall.	1
Osasuna - Alavés	1
Barcelona At. - San Andrés	1 x 2

(Viene de la página anterior)

PROBLEMA: FALTA FUERZA

Fue una lástima que la condición física, que no es problema de ahora sino de tiempo y no sólo en nuestro fútbol sino en nuestro deporte, ejerciera una influencia tan decisiva cuando en el césped castellano se rondaba la sorpresa.

Porque con un gol de ventaja y a través de sucesivos ataques y contragolpes el segundo gol estaba en las ilusiones pero también en la mente. Incluso en la de Schoen, que en el intermedio efectuó un cambio para dar mayor vivacidad y fuerza a su fútbol ofensivo. Sin embargo, en la segunda parte y aun a pesar del gol a gran distancia marcado por los alemanes a los 16 minutos de juego, todavía serían los españoles quienes dispusieron de un mayor número de oportunidades tanto en cantidad como en claridad, sobre todo en este aspecto y a través de Santillana y Del Bosque dejando incluso al margen un agarrón al primero por aquello de que también hubo un derribo en el área española a los 25 minutos de juego ya con 1-0 en el marcador. En cambio y en ese contraste que confieren las oportunidades, los alemanes dispusieron de la mejor en el último minuto a través de una jugada personal y en profundidad de Bonhof y que se interceptó con gran oportunidad Sol delante de Iríbar forzándose dos saques de esquina consecutivos en una posibilidad de gol que hubiera sido injusta.

UN TIEMPO PARA CADA EQUIPO

El marcador vino a reflejar lo sucedido partiendo del principio de que el dominio territorial y futbolístico fue español en el primer tiempo y alemán en el segundo. Sin embargo, una victoria mínima de nuestra selección quizá se hubiera ajustado más a la realidad de su mayor entrega dentro de un buen fútbol que redujo efectivos hacia el final porque los jugadores se vaciaron en esa entrega absoluta que era esencial ante los actuales campeones, no sólo de Europa, sino también del mundo. Y aún así también porque a la mayor fase en tiempo de dominio español se unirían siempre, incluso cuando la iniciativa era germana, un mayor número de ocasiones y peligrosidad sobre el área adversaria. Si nuestra selección tuvo este cambio en bajada, en cambio mantuvo continuidad porque sus contragolpes fueron siempre inquietantes. Alguno entre dos o tres remates de cabeza de Santillana pudieron llegar a la red, como un par de tiros a la media distancia de Capón y sobre todo las dos ocasiones que desvió por alto Del Bosque en situación propicia para mandar el balón a la red. Los alemanes, jugando en profundidad en contraataques bien enlazados, nunca mantuvieron una línea paralela en cuanto a peligrosidad y opción de gol. No es menos cierto que su superior técnica les permite un rendimiento similar con menos esfuerzo, pero lo es que incluso en su superioridad tuvieron que mantener una posición de contención ante los buenos embates de un ilusionado adversario que ya se sabía que no defraudaría pero que llegó a convencer. Parece pueril hablar de la eliminatoria puesto que es otro tema. A dos partidos Alemania ha de imponer su superioridad en razón de una lógica que debe demostrar sobre el terreno. Y mucho más que anteanoche porque el equipo español hizo cuanto pudo y más, mereciendo incluso un triunfo mínimo. Este partido, en sí mismo, venía a basarse en el propio prestigio de nuestro fútbol. Y en este aspecto se venció plenamente.

LOS GOLES

Los dos goles, como ya consta, los marcaron los arietes. El primero el español, a los 20 minutos de juego, en un centro largo y cruzado de Benito sobre Santillana, quien detuvo el esférico con la cabeza dejándolo caer para conectar un tiro esquinado a media altura y entre dos contrarios. El segundo, el de la igualada, se marcó a los 16 minutos del segundo tiempo con un tiro durísimo, impresionante, de Beer, desde la altura de la línea media española sobre el ángulo superior izquierdo de un marco defendido por Iríbar, de quien entendemos que pudo hacer algo más a pesar del durísimo trallazado dada la gran distancia desde el que fue conectado. Para el guardameta pudo haber sorpresa en la potencia y la colocación, pero nunca en la trayectoria completamente recta. Este gol, espectacular, estableció la igualada definitiva pero también incita a reafirmar la teoría elevada a convicción de que el equipo español pudo obtener una victoria que estuvo rozando de principio a fin de partido.

ARBITRO Y EQUIPOS

De un encuentro dirigido por el inglés Taylor, que siguió el juego de cerca, aunque fue demasiado benevolente con la dureza alemana, mostrando tardíamente la tarjeta amarilla a Dietz tras haber incurrido en numerosas acciones de juego violento, mostrándosela luego también a Benito por su contudencia, aunque inferior en intención a la del alemán. Ya queda comentado que se saltó una falta en cada área; la de Camacho a Beer a los 25 minutos de juego, con 1-0 en el marcador y el agarrón a Santillana a los 24 del segundo tiempo, ya con empate a uno. Sin embargo, también pasó por alto una más que posible merecida expulsión de Villar a los 34 minutos de juego cuando repelió un codazo de Worm dándole una patada en la cara desde el suelo.

A sus órdenes los equipos presentaron estas formaciones:

ESPAÑA: Iríbar; Sol, Benito, Migueli; Capón, Villar; Del Bosque, Camacho, Quini, Santillana y Churruca, con los cambios de Quini y Migueli por Satrústegui y Alabanda a los 81 minutos.

ALEMANIA: Maier; Vogts, Schwarzenbeck, Beckenbahuer, Dietz, Bonhof; Wimmer, Danner, Holzebein, Beer y Worm. Al comenzar el segundo tiempo, Willman reemplazó a Schwarzenbeck, y a los 81 minutos Riestchel a Dietz.

La segunda parte de la cita queda pendiente para Munich, con color germano a efectos de eliminatoria y con la satisfacción de que el equipo español podía haber logrado mejor resultado en el primer encuentro.

La gente no tiene por qué notar que usted lleva peluca

Crear una peluca para una persona sin cabello, o que empieza a quedarse sin él, debe ser una verdadera labor de artesanía; una obra única que requiere una atenta dedicación especial en su diseño y realización.

Si está bien concebida y debidamente adaptada a su fisonomía, nadie notará que usted la lleva; se confundirá completamente con su cabello natural.

Si se decide a mejorar su estética personal con un postizo, confíe esta labor a un verdadero artesano. Es el único que no le defraudará.

El Taller de Posticería de Agustín Llanas está a su disposición para demostrarle lo dicho. Visítenos en Lauria, número 36, concertando antes entrevista al teléfono 302.67.29.

Asimismo si usted está descontento de su postizo actual, visítenos también. Estudiaremos detenidamente su caso y procuraremos hallar solución satisfactoria a su problema.

FESTIVALES INFANTILES
Para la fiesta de sus niños, recuerde
Espectáculos GIB
RAMBLAS, 129, pral. 1.ª
Tels. 318-08-17 - 318-08-34
y 301-29-95 (De 4 a 9 tarde)
PAYASOS MUSICALES
POLICHINELAS
ILUSIONISTA, etc.

NAVEGUE CON TITULO
Navegar no es difícil
Cursillo intensivo con asistencia a clase o por correspondencia
CAPITAN YATE
PATRON YATE
PATRON E.D. MOTOR 1.ª
PATRON E.D. MOTOR 2.ª
PATRON E.D. VELA
ACADEMIA NEPTUNO
rocafort, 242
entrlo. 2.ª
barcelona-15
telf. 321 93 59
(tardes de 5 a 10)
Empieza 26 de abril
Exámenes 1.ª de junio

—¡Camarero! ¿Eso que regalan por la noche a las señoras, en qué consiste?
El camarero se excusa porque su turno es de día. Otro camarero no lo sabe. Llama al maitre, y éste dice:
—Hay cosas que son regalo para el paladar o para el oído, o para la vista, o para el olfato... Pues, lo nuestro es un regalo para la vista y para el oído al mismo tiempo... ¡Ya ve qué fácil es adivinarlo!
RESTAURANTE «NIU GUERRER»
(4 tenedores)
PLAZA TETUAN, 16. Tel. 225-41-02
PARKING: Plaza Tetuán, 25 y 40

TRONIC®
Sistemas Electrónicos de Alarma.
T. 300 03 52/ Roger de Flor, 32 - Barcelona-5
T. 262 48 30 (Ext. 403)/ Velázquez, 146 - Madrid-2

¡NO DE MAS VUELTAS!
POR FAVOR, LLAMEN
AL TEL. 251-44-09
Y
LES FACILITAREMOS
SU COMPRA DE TUBO
DE ACERO S/S. A PRECIOS
REVOLUCIONARIOS.

Hijos de Vicente ROSES
VENTAS:
Avda. Meridiana, 335-337. BARCELONA
Teléfonos: 251-91-25 y 251-44-09
ALMACEN:
Ctra. Barcelona - Puigcerdá, Km. 19,5
MOLLET DEL VALLES
Teléfonos: 293-34-00 y 293-36-09

MOTORSERVICIO
SU CASA CITROËN

MOTORSERVICIO, S.A.
F.F. 193.900
CITROËN GS: UN COCHE PARA LOS QUE YA HAN TENIDO VARIOS
MOTORSERVICIO, S/A.
Infanta Carlota, 2 - Provenza, 1 - Tels. 321 28 54 - 321 54 04
Prim, s/n (esquina Guipúzcoa) - Teléfono: 313 75 95
BARCELONA
Taller de reparaciones y recambios con personal especializado
CITROËN

martes de la suerte
planeta 2001
Una velada inolvidable
SORTEO de REGALOS
mañana noche
Sorteo de una bicicleta plegable
DERBI
Colaboran:
WHISKY JAMIE '08
RICARD El aperitivo
MARGARET ASTOR
PERLAS MAJORICA
FELIPE II de Agustín Blázquez
SAN MIGUEL de fama mundial
CROFT ORIGINAL Para muchos un misterio
SCHWEPPES
ALBERDI HI-FI Instrumentos musicales
CASA VILARDELL Géneros de Punto
PERFUMES DANA
GENERAL OPTICA
ESTRADER Regalos de empresa
NADAL GIRÓ
LARK El cigarrillo de triple filtro
DERBI
Moto Sport, S.A.
Distribuidores en
Avda. José Antonio, 411
Avda. Meridiana, 156
MOTO SPRINT
Rosellón 345
FRUCO Es fruta líquida
NELIA Galletas y Caramelos
Presentado por
MARTA BOVET

Ministerio de Educación, Cultura y Deporte

SEGUNDA DIVISION

SAN ANDRES, 2 - OSASUNA, 0

SOLO LA MITAD

Eran muy importantes los puntos que se litigaban en este encuentro. Tanto uno como otro equipo, con negativos en su haber, precisaban de lo puesto en juego y fue el San Andrés —siguiendo su normativa habitual de fortaleza en casa y de vencer sin agradar—, el que se llevó el partido.

VALIO LA PRIMERA PARTE

Vencieron los rojigualdos por dos goles a cero, con cuyo resultado finalizaron los primeros cuarenta y cinco minutos. Valió, únicamente, la primera mitad y gracias a la misma, con sus goles, la resolución del lance.

Marcó primeramente Martín, a los seis minutos de juego tras recibir el balón de Abad que se lo preparó convenientemente. El dos a cero lo logró Serena cuando corría el treinta y cuatro en una jugada muy bonita, por la consecución del tanto, en el que el extremo hizo una de las suyas, engañando muy hábilmente a la cobertura contraria.

Con estas dos acciones, que equivalieron a los goles del partido, está todo poco menos que reseñado. Nada más de provecho dio de sí el encuentro. Quizás por la trascendencia de los puntos o tal vez porque no saben más —uno ya no sabe lo que pensar— bien poco de fútbol se vio en el rectángulo de la calle de Santa Coloma.

Dominó, esto sí, el cuadro catalán durante todo el primer tiempo y pudo ampliar su cuenta ya que dos disparos, de Serena y Abad, se estrellaron en los postes. No obstante, la madera impidió que el cuero llegara a la red y que el partido, que con el dos a cero parecía sentenciado, no tuviera un resultado, en favor de los de casa, mucho más contundente.

SOBRO LA SEGUNDA PARTE

Si en el primer período ya se vislumbró algo de pobreza en el juego la segunda parte fue la consolidación del mismo. El San Andrés, que acusaba mucho cansancio en sus centrocampistas, bajó bastante de rendimiento y el juego pasó a ser mucho más equilibrado.

Empero el Osasuna tuvo escaso poder atacante y escasa profundidad en sus acciones como para hacer peligrar la victoria que los rojigualdos se habían ya asegurado. El dominio, desde luego, fue mucho más equilibrado y, sobre todo, en los últimos quince minutos los navarros pusieron en bastante compromiso a la zaga catalana si bien el guardameta Blanch sólo tuvo que intervenir en un par de ocasiones. Y, en una de ellas, se temió por la suerte andresense, pues el meta se dio un golpe y al haber sido sustituidos los dos hombres reglamentarios se pensaba que el equipo se quedaría sin guardameta, cosa que, afortunadamente para el San Andrés, no sucedió, ya que Blanch se recuperó.

Sobró, sin lugar a dudas, este segundo período. Un tiempo de mayor equilibrio, de mejor contención de fuerza pero también de todo un recital de pobre juego. Si en la primera parte el Osasuna pese a encajar los dos goles no se había extendido mucho más allá de su parcela en esta segunda parte, sí que los pamplonicas arriesgaron algo más. Abrieron sus líneas y debido a ello tutearon a los de casa, aunque repito, ante puerta fueron prácticamente nulos.

El San Andrés, que sacó adelante los puntos, lo cual ya era importantísimo, volvió a dar muestras de torpeza y cansancio en sus centrocampistas, cediendo dicha parcela al contrario en la segunda mitad y manteniendo únicamente algo de jaque, hasta que fue sustituido Díaz. Por su parte, el Osasuna, se vio privado —y ello es digno de mención ya que pudo influir en su rendimiento conjuntamente con el gol marcado tempranamente— del ariete Ostivar que fue lesionado en el minuto cinco y tras estar un tiempo fuera del campo sin recuperarse, fue reemplazado por Morales cuando se llevaban ya once minutos de juego.

ARBITRO Y EQUIPOS

Cuidó de dirigir la contienda el señor Ausocua Sanz, del Colegio Oeste, el cual realizó una buenísima actuación, siendo una de las mejores que hemos visto en este campo en lo que va, y es casi todo ya, de temporada. Mostró tarjeta blanca a Gelo por una dura entrada. A sus órdenes se alinearon los siguientes equipos:

SAN ANDRES: Blanch; Rodri, Cortés, Moya; Paquito, Tovar; Serena, Martí-Filosia, Martín, Díaz y Abad. (A los 24 minutos de la segunda mitad Curta reemplazó a Díaz, y a los 35, Garrido hizo lo propio con Serena).

OSASUNA: Iparaguirre; Gabari, Sánchez-Rubio, Pascual; Esparza, Polo; Echeverría, Marín, Ostivar, Gelo y Bosmediano. (A los 11 minutos Morales reemplazó a Ostivar, y a los 25 de la segunda parte, Luengo a Esparza).

BASILIO MOLINA

HABLAN LOS ENTRENADORES

CESAR: "En la primera parte merecimos golear"

Alegría en la caseta rojigualda por el triunfo y por lo que esto suponía:

—Pienso que ha sido un partido en donde el espectáculo quizá no haya brillado excesivamente, pero el triunfo de mi equipo nadie puede poner en duda. En la primera parte, sobre todo, merecimos lograr una buena renta, como para no pasar apuros posteriores. El Osasuna vino a amarrar a los hombres clave y puso dificultades en la segunda mitad. El triunfo nos alienta a superarnos y a trabajar de lleno, para lo cual se entrenará toda la semana, con miras a salir de cualquier zona peligrosa.

ALZATE: "Merecimos mejor suerte"

La otra cara de la moneda estaba, como no, en el vestuario visitante. Oportunidad perdida para los navarros de huir de la «quema». José Alzate, el nuevo técnico pamplonica, se manifestó así:

—Creo que hemos merecido mejor suerte en este partido, pues la misma nos ha sido esquiva en todo momento. En primer lugar por la lesión de Ostivar nada más comenzado el encuentro, que ha trastocado nuestros planes, así como el gol en frío que hemos encajado. Luego, en la segunda parte, hemos dominado más que ellos y gozado de mejores ocasiones pero no se ha acertado ante puerta.

TARRASA, 0 - BURGOS, 2

PASO UN PRIMERA

Tarrasa. (De nuestro corresponsal, J. RODES.) — Visita de gala en el estadio de la avenida del Abad Marcet y media jornada económica para las arcas del C. F. Tarrasa que en uno de sus momentos más difíciles y comprometidos del campeonato, recibía al líder, que después de su victoria sobre el cuadro tarrasista puede casi decirse es el virtual campeón y ascendido a la Primera División. Desafortunadamente después de los noventa minutos de juego, la derrota del Tarrasa por cero dos, ha empeorado las cosas para esta esperanzada afición tarrasista que está temiendo males peores.

El encuentro de hoy abrigaba ciertas esperanzas para todos en que el once de Dauder sabría sobreponerse a este momento de desmoralización y que pese a que el visitante de turno era el líder, se lograría salvar este escollo y con ello reordenar la marcha del equipo hasta este final que está próximo y mantener este tan costoso esfuerzo en lograr permanecer en la Segunda División. No ha sido así y la culpa no puede achacársele a nadie. El Burgos ha sido un gran equipo que ha superado en todo terreno y en todo momento a un Tarrasa que se ha esforzado en lo máximo pero que no podía superar la categoría de un oponente que como hemos apuntado anteriormente, diríamos que es superior a algunos equipos de la Primera División.

EFECTIVIDAD VISITANTE

Así, pues, con una entrada más que notable en los graderíos del estadio municipal, se ha podido observar en un principio un ambiente de calor tarrasista y por qué no decirlo burgalés, puesto que se han desplazado de aquella capital varios autocares de seguidores quienes con sus gorritas albinegras y sus correspondientes pancartas a los pocos minutos de iniciado el encuentro flameaban en los graderíos, aupando a su respectivo color.

Este comienzo se ha visto alegrado en sus dos primeros minutos por una escapada en las líneas de vanguardia del Tarrasa en la que por el lateral izquierdo, Bio recibía un centro que remataba al marco de Manzanero, pero que la ausencia de algunos de sus compañeros de línea privó que el Tarrasa lograra adelantarse en el marcador.

Con este juego ya pudo perfilarse que combinando ordenadamente la ordenación del equipo burgalés lograba sus objetivos dentro del área tarrasista. Uno de ellos, podríamos anotarlo en el minuto 9, con un disparo de Quini que hizo temblar a los graderíos tarrasistas, pues pasó rozando el travesaño del portal defendido por Vallespir. A los 14 minutos, en uno de los contraataques tarrasistas, es castigado el equipo visitante con una falta indirecta, que sacada por Rojo detiene Manzanero escapándosele el balón de las manos y gracias a la oportuna intervención de un defensa burgalés salva la situación peligrosa para los visitantes. Otra jugada destacable para el Tarrasa sería la que en un medido centro de Doménech, el brasileño Bio, oportunísimo, cabeceó el balón al marco e «in extremis» Manzanero desviaba a córner. Estas fueron las jugadas más destacables por parte del conjunto tarrasista. Pues un minuto después, y fruto de un rápido contraataque del Burgos, Quini, de potente disparo, lograba inaugurar el marcador con el uno cero.

A partir de este momento el Burgos fue creciéndose y destacándose como pleno dominador de la situación permitiéndose toda clase de combinaciones que obligaron al Tarrasa a defenderse con efectividad. No obstante a ello se llegaba al minuto 39, y con el dos cero para el Burgos en una notable jugada de toda la delantera burgalesa que Navarro, de cabeza, enviaba el esférico al fondo del marco de Vallespir, llegándose al final de este primer período con el resultado que sería el definitivo.

CONTENCION

En la reanudación del juego, pudo observarse unos intentos por parte del Tarrasa en busca de mejorar su situación, destacando entre estos inicios una jugada de profundidad en la que Bio cedía un balón a Rojo rematando éste sobre el marco de Manzanero, pero saliendo ligeramente desviado fuera. Durante este período, el Burgos no acometió el mismo juego de la primera parte dando la sensación de estar satisfecho en mantener su ventaja de los dos goles. Si bien tampoco cedió terreno en su campo guardando cualquier penetración tarrasista.

Así llegaríamos al minuto 30, en que otro contraataque del Tarrasa se apuntaba un disparo de Arias, en el que Manzanero, oportuno, logró interceptar con el puño devolviendo el esférico al terreno de juego. Dos minutos después, una carga de dos defensores burgaleses a Bio es objeto de una falta indirecta pero sin consecuencias. Hasta el minuto final, los intentos del Tarrasa son infructuosos y cada vez menos insistentes puesto que se vieron totalmente impotentes de superar al mejor equipo que ha pasado por este estadio.

La afición local en ningún momento ha manifestado desagrado a excepción de unos pocos inconformes, pero que todos aceptaron esta derrota ante tamaño oponente.

ARBITRO Y EQUIPOS

Arbitró el señor Congregado, del colegio extremeño, bien.

TARRASA: Vallespir, Hachero, Arias, Sanjuán, Aguado, Guaracy (Roselló), Bio, Planas, Fernández (Valdés), Doménech y Rojo.

Aguado y Guaracy recibieron amonestación de tarjeta blanca por juego violento.

BURGOS: Manzanero, Gómez, Palmer, R. Igartúa, Aguilera, Valdés, Viteri, Garrido, Juanito, Navarro y Quini.

CORUÑA, 2 - CASTELLON, 0

Partido malo en el que ninguno de los dos equipos demostró la categoría que ostentan. En el Coruña sólo merece ser destacada la defensa, y hay que destacar que Piris, defensa central, es el máximo realizador del equipo con nueve goles. El Castellón realizó un partido flojo, y en sus filas únicamente destacaron Alonso, Cioffi y Ramón.

A los 15 minutos de juego, Piris, desde unos cuarenta metros, lanzó un potente disparo que sorprendió a Racic y marcó el primer gol coruñés. Dos minutos después, barullo ante el portal de Racic y Gallego, de cabeza, logra el dos-cero.

Arbitró el colegiado andaluz, Gallardo Fernández, que tuvo una buena actuación.

CASTELLON: Racic (Llopico), Beltrán, Ramón, Babiloni, Subirats, González, Alonso, Martín Santos, Claramunt, Ruiz (Severiano) y Cioffi. A los 35 minutos de juego, fue retirado en camilla el guardameta Racic, que sufrió conmoción cerebral como consecuencia de un choque que había tenido a los 8 minutos de juego con Pousada. Se le trasladó a un sanatorio coruñés en el que fue atendido, pero afortunadamente se repuso y pudo retornar a Castellón con el equipo. Fue sustituido en la portería por Llopico.

CORUÑA: Canedo, Pardo, Piris, Bello, Gallego, Piña, Pousada, García (Rivas), Cocco, Albino y Rabadeira. — (Alfil.)

VALLADOLID, 1 - MALAGA, 0

Valladolid, 25. — El encuentro entre estos dos aspirantes al ascenso fue muy disputado y emocionante con un agobiante dominio del Valladolid durante toda la primera mitad y parte de la segunda hasta la expulsión de Salvi, momento en que replegó sus líneas y el Málaga, por contra, intentó el empate, pero la defensa local se mostró muy segura e impidió que los delanteros malagueños se acercaran con peligro.

El gol lo marcó Alvarez, en el minuto 24 de la primera parte al rematar un excelente servicio de Amarillo.

Arbitró el colegiado aragonés señor Sánchez Pueyo, mal. Amonestó a Landuburu y a Amarillo del Valladolid y a Benítez y Bustillo del Málaga.

VALLADOLID: Campos; Salvi, Leguizamón, Mellado; Amarillo, Puig-Viñeta; Vicente, Landaburu, Alvarez (Docal), Santos, Drenks (Aníbal).

MALAGA: Humberto, Aráez, Aído (Santi), Benítez, Macías, Requejo, Quevedo, Miguell, Bustillo, Vilanova (Uriarte) y Esteban. — (Alfil).

MURCIA, 2 - ENSIDESA, 0

Murcia, 25. — El encuentro fue uno más de los que ya nos tiene acostumbrados el Real Murcia a la sufrida afición local. Dominio intenso durante las dos partes, como lo demuestra el haber botado doce córners por dos, dominio también en el centro del campo, pero la nulidad casi total en la delantera, si bien es verdad que hubo bastantes ocasiones de gol, pero como siempre ocurre, la madera y en último extremo el portero, no permitieron pasar el balón por lo menos en un par de ocasiones más.

El primer tanto del Murcia lo logró Pazos, que tira desde lejos y marca el uno a cero, cuando transcurría el minuto 42, y a uno del final, sería Añil, el que marcaría el dos a cero definitivo, en jugada personal driblando a cuantos le salieron a su encuentro, incluso al portero.

A las órdenes del valenciano García Carrión, que estuvo muy bien los equipos se alinearon así:

ENSIDESA. — Josini, Vallina, Esteban, Antuña, Quirós, Raya, Gilabert, Arraiz, Manrique, Novo (Antucha) y Antolín.

MURCIA. — Urquiaga, Morgado, Camino (Pazos), Murciano, Vidaña, Herrero, Añil, Echecopar, Joaquín (Rolón), Castro y Cristo — (Alfil.)

Piloto aviador
Escuela de Pilotos
Aero Club Barcelona - Sabadell
Generalísimo Franco, 417, 3.º

¿TIENE USTED UNA PARCELA?
Le construiremos su chalet. Pagadero 10 años. Entrega llaves, 5 meses. Teléfono 321-66-90

GANE 1.000 Pts. POR LAS TARDES
Precisamos a 3 personas de 22 a 35 años con fuerte personalidad y ambición para entregarlas a nuestro departamento comercial.
Le ofrecemos todo el prestigio y apoyo de nuestra Empresa, un trabajo dinámico, campañas publicitarias y cartera de clientes. Si Ud. se ve capacitado para ganar como mínimo 1.000 Ptas. todas las tardes, concerte entrevista personal sólo HOY al teléfono 325-25-50, de 9 a 13 y de 16 a 19 h. Atenderá Srta. Lidia.

OPINIONES DESPUES DEL PARTIDO

LUCIEN MULLER: "Mi equipo fue superior"

Lucien Müller es el primero en llegar a la sala de Prensa y en su semblante no trasciende otra particularidad que la de un partido normal. Parecía darse cuenta de hallarse ante un equipo perdedor.

—Naturalmente, en Burgos vi a un Tarrasa mejor que el de hoy. Sin embargo, ello no es comparable. El Tarrasa de hoy jugaba con responsabilidad y nervios. Su papeleta era muy comprometida. Ha luchado y ha hecho lo posible por mejorar la marcha del partido, pero el Burgos ha sido superior a él. En la segunda parte hemos bajado de juego por los dos goles de ventaja que llevábamos, no era preciso forzar el juego, pues aguantando el resultado era suficiente. Con ello quiero decir que el segundo tiempo no hemos jugado. No sé los otros resultados habidos hoy, pero posiblemente estemos en Primera. Aunque esto nunca se puede decir. Faltan seis partidos, cuatro en casa y dos fuera, y si no pasa nada anormal debemos subir, pues somos el equipo con más probabilidades.

DAUDER: "Resultado justo"

Dauder respondió en los siguientes términos:

—Comparando el partido yo diría que éste ha sido una carrera de coches, entre un «Mercedes» y un «Biscuter». Desgraciadamente, nosotros hemos sido el «Biscuter». El Burgos es un gran equipo, no tiene fallo en ninguna línea y ha jugado extraordinariamente, sobre todo en la primera parte. Creo que el resultado ha sido justo. Si un equipo debía ganar éste, únicamente, debió ser el Burgos, que es el mejor que en la presente temporada ha pasado por el campo del Tarrasa. Yo diría lo mismo de otras veces: los jugadores creo que siempre hacen lo que pueden. Aunque siempre los hay que ponen más interés que otros. Lógicamente, ante un adversario como el que hemos tenido hoy y un gol de ventaja al comienzo del partido, no puede achacársele culpa a nadie más que a la superioridad. Si nos hubiésemos adelantado en el marcador nosotros, aunque siempre puede dar otro giro el partido, sigo manteniendo esta superioridad del Burgos sobre nosotros y podría remontarnos también.

Un coche para los que ya han tenido varios

CITROËN GS
Nueva gama 76
P.F.F. 193.900 Ptas.
A-CAR Concesionario Oficial CITROËN
Balmes, 232-234 Tel. 217 41 00
Av. Gmo. Franco, 281 bis Tel. 245 69 00 BARCELONA
40 años al servicio del usuario Citroën.
CITROËN GS

GALERIAS DE ALIMENTACION
ULTIMOS PUESTOS DE MERCADO
CON LICENCIA DE APERTURA
PROXIMA INAUGURACION
— CARNICERIAS — PESCADERIAS
— FRUTERIAS — VERDULERIAS
— CHARCUTERIAS — PESCA SALADA
— ULTRAMARINOS — LEGUMBRES COCIDAS
— AVES - HUEVOS - CAZA - BAR - PANADERIA, etc.
SECTOR MUY POBLADO
VENTA: MENORCA, 39. Tel. 332-86-58
VERLOS: Lunes a sábado, 10.30 a 1.30 y 4 a 8
Domingos y festivos, de 11 a 2.30
OF.: MUNTANER, 270, 3.º, C. Tel. 218-32-95

Ministerio de Educación, Cultura y Deporte

PEGASO SIGLO XX

El primer coche de España.

De la unión de un grupo de industriales barceloneses, nació una empresa que había de asombrar al mundo del motor, se llamó HISPANO SUIZA.

Un coche español que se acreditó inmediatamente en todo el mundo, emulando incluso al Rolls Royce.

Esta cigüeña del tapón del radiador que llevaban los Hispanos, fue **"Ave Fenix"** para muchos buenos aficionados al automóvil de gran clase. Con el pasar de los años la misma cigüeña nos trajo un bebé: EL PEGASO, que en los años cuarenta naciera en Barcelona, con tan buena estrella. Tanta, que es en Pegaso

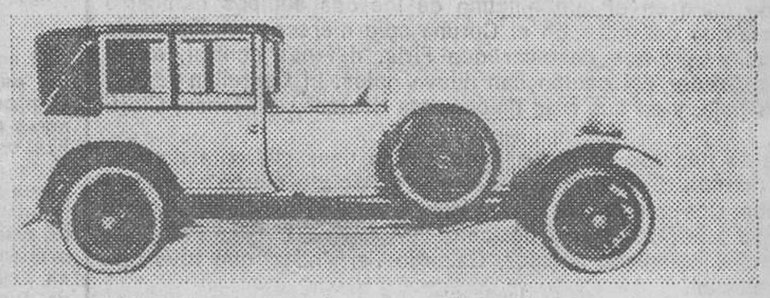

donde se basa el prestigio de la industria nacional en el aspecto de la fabricación de, primero automóviles y, ahora, camiones y autocares.

El bautizo del "Alfonso XIII."

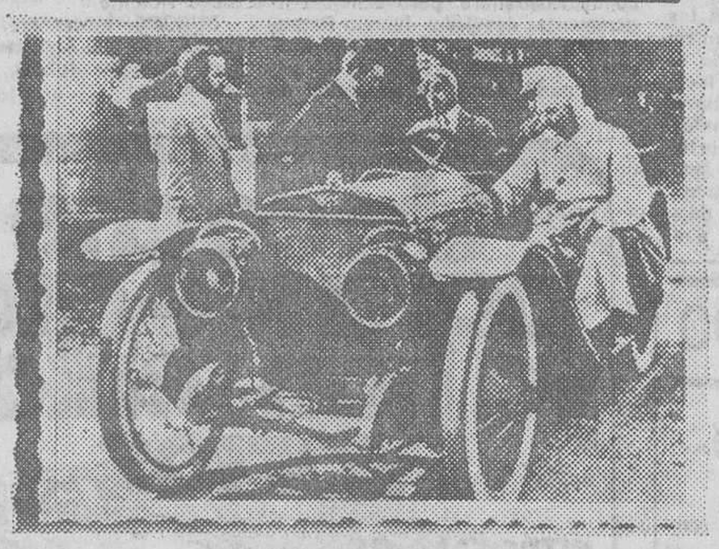

Los grandes triunfos nacionales e internacionales de una marca recién aparecida como la Hispano Suiza, hicieron que los pedidos llovieran de todo el mundo sobre la fábrica de Barcelona. Esta quedó insuficiente para poder satisfacer la gran demanda y hubo de instalarse una fábrica en Francia; que actuó como sucursal para atender las necesidades del mercado europeo.

De la nueva planta salieron modelos tan famosos como el denominado Alfonso XIII, por ser el que utilizó el monarca español, que se acreditó como gran piloto automovilístico a su volante.

Un reto de 25.000 dólares y el título de el mejor coche del mundo.

En el Salón de Londres de 1.928, se cruza una apuesta en la que mediaban nada menos que 25.000 dólares, que eran toda una fortuna en aquel entonces.

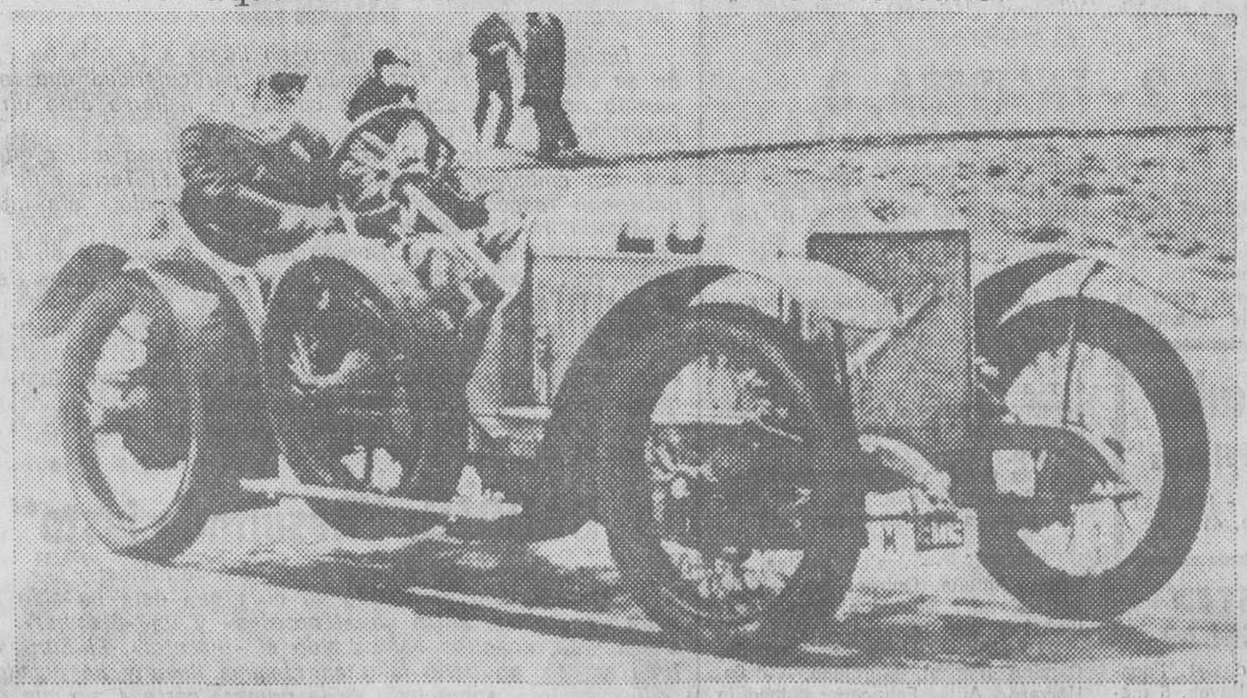

Los coches a dilucidar el lance eran: un Hispano Suiza y un Sturz, un coche español y un coche americano, los dos mejores de la época en el mundo. Se alinearon uno junto al otro para una carrera de 24 horas en el circuito de Indianápolis.

A las 24 horas, el coche español llevaba 1.000 Km. de ventaja al coche americano.

Un triunfo indiscutible.

En aquella apuesta HISPANO SUIZA se había ganado el título de EL MEJOR COCHE DEL MUNDO.

Ministerio de Educación, Cultura y Deporte

SALON INTERNACIONAL DEL AUTOMOVIL

1945, en España se «cuece» algo grande.

El Instituto Nacional de Industria había adquirido en Barcelona la antigua fábrica de Hispano Suiza.

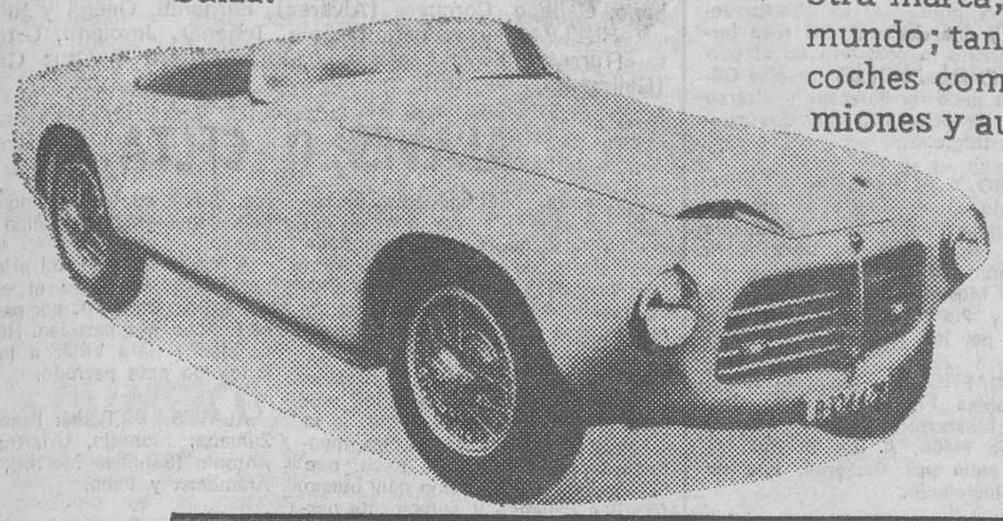

La marca que nació a principios de siglo, con su semilla y su solera, sirvió de abono para que otra marca, Pegaso, asombrara al mundo; tanto en la fabricación de coches como después en la de camiones y autocares.

Pegaso. «El deportivo más rápido del mundo.»

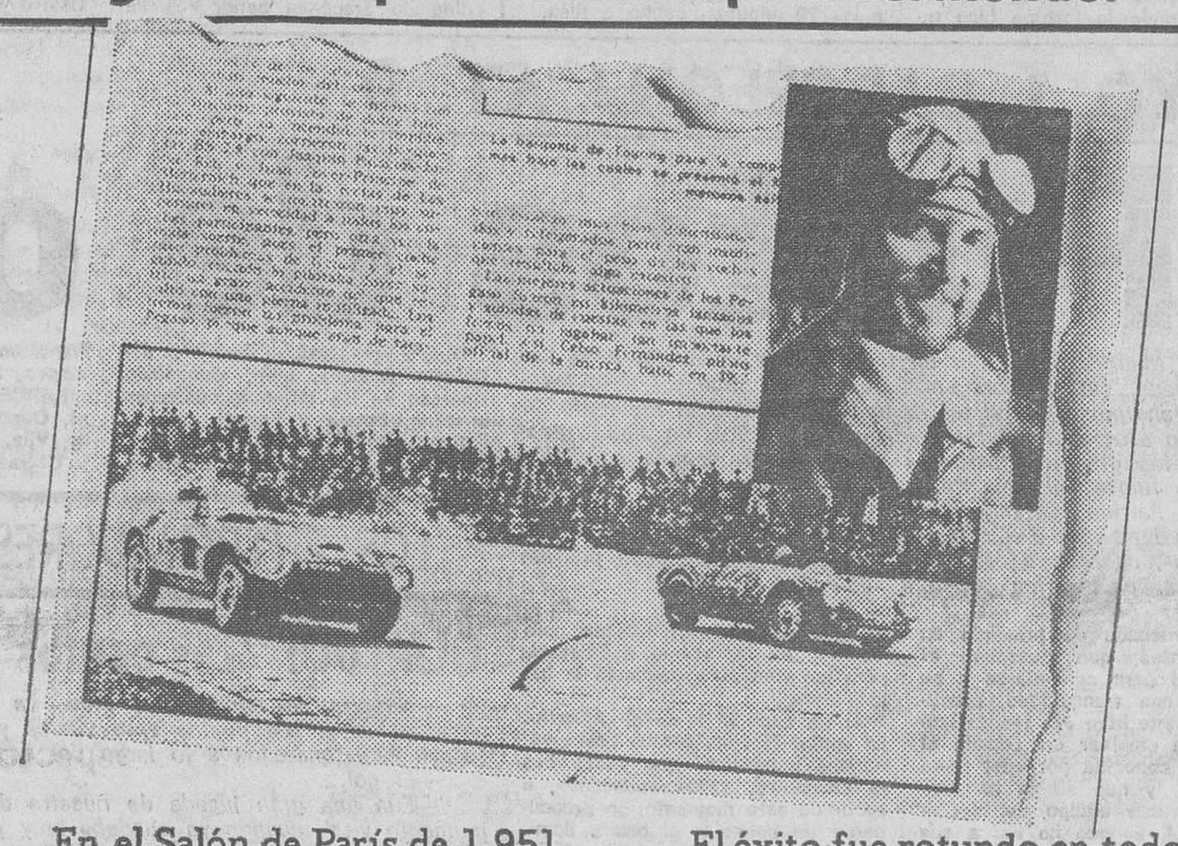

En el Salón de París de 1.951 se le concedió el título del "Automóvil deportivo más rápido del mundo".

Después el Salón de Ginebra, el Madison Square Garden de New York, Salón de Londres y otros.

El éxito fue rotundo en todos los certámenes en que se presentó. La industria española de automoción, casi olvidada desde la desaparición de Hispano Suiza, ganó muchos enteros.

Pegaso, más que un camión, un símbolo.

Pegaso fue el primer camión de carga pesada que se diseñó y construyó totalmente en España. Nacía una nueva era, se habían superado viejos conceptos y el futuro abría sus puertas con optimismo.

Hoy, con el transcurso de los años, miles de vehículos Pegaso ruedan por las carreteras de los cinco continentes, haciéndose eco del alto nivel alcanzado por la técnica española, que ha convertido a Pegaso en el símbolo del desarrollo español.

Técnica Made in Pegaso

Desde su fundación, Pegaso puso especial interés en la creación de su Departamento de EXPERIENCIAS E INVESTIGACIONES APLICADAS.

Este departamento trabaja en colaboración con los Departamentos de PROYECTOS Y NUEVOS DESARROLLOS.

Su importancia es incuestionable, ya que ha hecho posible la existencia y perfeccionamiento constante de una técnica propia, PEGASO.

Así, Pegaso viene construyendo vehículos de excepcional ejecución, diseñados y realizados de punta a punta por técnicos y operarios españoles.

Oro para Pegaso.

Si la experiencia y solera técnica de Hispano Suiza han sido una garantía, lo es más aún, el empeño de Pegaso para mantener una tradición en la innovación técnica del mundo del motor.

Al mismo tiempo, el confort junto con el impecable acabado, han mantenido siempre a nivel constante una técnica propia, la de Pegaso.

Tradición y experiencia que se han visto premiadas este año en Bruselas, al serle concedido a Pegaso EL PREMIO CALIDAD EUROPA, como comprobación concreta y real del empeño empresarial y de eficacia productiva, en la sociedad actual.

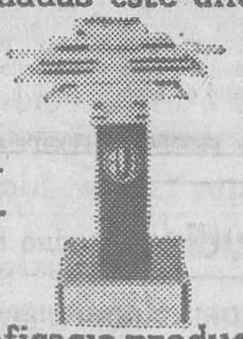

El más alto galardón europeo, jamás conseguido por camión al-

Pegaso

Ministerio de Educación, Cultura y Deporte

TARRAGONA, 0 - TENERIFE, 1

SIN ESPERANZAS

Tarragona, 25. (De nuestro corresponsal, PERALTA.) — Las posibilidades, las ilusiones, las esperanzas y cuantos adjetivos soñadores se empleaban en jornadas pasadas en torno a la salvación del Gimnástico del descenso de categoría, han quedado por el momento —y casi que nos atreveríamos a decir que definitivamente— sentenciadas por la derrota sufrida ante el Tenerife en el José Luis Calderón.

Ahora de verdad no se puede pensar más que en el milagro porque ni las posibilidades matemáticas parecen poder demostrar las posibilidades del histórico Nástic de su descenso a Tercera División, de donde salió hace cuatro temporadas tras 19 años de estar en ella.

MAS OPORTUNIDADES PARA EL NASTIC

Y el fútbol es así, sorprendente, lógico y hasta indeterminante, como ha ocurrido entre el encuentro entre tarraconenses y tinerfeños donde la victoria debía haber sonreído por merecimientos y oportunidades —aunque a ritmo muy mediocre y casi malo— al cuadro local, pero la fortuna ha hecho que el fiel de la balanza se inclinase, en una sola jugada y en los últimos segundos del partido, al bando del Tenerife. Sí, aunque el Gimnástico se mostrase más agresivo durante la casi totalidad del partido, el Tenerife no hizo nada para alzarse con los dos puntos, ya que se dedicó únicamente a aguantar la presión —y el ataque— de los granates, que casi nunca tenían la fuerza y técnica suficientes como para poder intranquilizar a la cobertura visitante.

Los primeros 45 minutos fueron los más nivelados y peores del partido y donde el conformismo se vio más claro por parte de los visitantes, que prácticamente nunca pasaron a la parcela local, adivinando que el empate satisfacía sus intereses. Por su parte, el Gimnástico, las veces que atacó lo hizo con pocas ideas o, en todo caso, totalmente equivocadas, ya que bombeó incesantemente el balón sobre el portal de Lanas, que eran una y otra vez despejados por la cobertura tinerfeña. Pese a todo ello, de cuatro buenas ocasiones dispuso el Gimnástico para perforar el portal de Lanas, pero los remates de Castillo a los 8 minutos a centro de Crujeras, de Eloy a los 10 y de Sánchez Picón, a los 31 a pase de Masferrer, fueron errados hasta tal extremo que el meta visitante se limitó en todos ellos a seguir la trayectoria del balón con la vista. No obstante, la mejor ocasión la tuvo en este primer tiempo Eloy, quien, interceptando una cesión errónea de Juan Miguel a su portero, puso el pie, pero ante la salida desesperada de Lanas envió el balón por alto, fuera. Por su parte, el Tenerife sólo dispuso de una, a cargo de Ferreira, a los 21 minutos, pero su fuerte tiro salió rozando el poste derecho.

OPORTUNIDADES PERDIDAS

En la segunda mitad y ya desde la salida se vieron que las cosas podían cambiar algo y con inclinación positiva para los locales, que durante los primeros diez minutos se mostraron más voluntariosos, imprimiendo más fuerza en su juego aunque seguían ausentes de ideas. No obstante, se presumía que se podría doblegar al Tenerife ya que los isleños seguían replegados en su parcela.

Pese a todo, en los minutos 20 y 30 dispusieron los granates de sendas ocasiones, ambas a cargo de dos avances del lateral Filgueira, que centró sobre la meta isleña y los remates de cabeza de Sánchez Picón el primero, deteniendo Planas en dos tiempos, y de Castillo el segundo, no tuvieron consecuencias en el marcador. Fueron dos buenas oportunidades que tuvieron los granates donde se puso de manifiesto el buen momento que atraviesa Filgueira, que se erigió en el mejor hombre del partido.

Finalmente entrarían los nervios en acción y los errores se veían cada vez más por el bando local, mientras que la tranquilidad y la serenidad ayudaban al Tenerife a solventar las situaciones de peligro hasta con excesiva facilidad.

Y se llegaría a los tres últimos minutos donde la fortuna hizo inclinar la victoria para los isleños cuando ésta debía haber sonreído a los locales.

Efectivamente, corría el minuto 43 cuando Manolo pasó sobre Robles, que había subido a atacar, éste, de cabeza, envió el balón a los pies de Eloy, el cual ante la salida de Lanas no acertó a enviar el mismo al fondo de la red. Fue una gran ocasión desaprovechada y que dos minutos más tarde ocurriría lo contrario en el portal de Zamora, al lograr marcar Gilberto a pase de Salvador y alzarse así el Tenerife con los dos puntos en litigio.

ARBITRO Y ALINEACIONES

Dirigió el encuentro el colegiado aragonés señor Bobe Frías, que estuvo correcto en su labor, pero mal auxiliado por los jueces de banda. Mostró tarjetas blancas a Tasio y Pla por los locales y a Pepito por los isleños.

GIMNASTICO. — Zamora, Angel Pla, Robles, Filgueira, Manolo, Crujeras, Masferrer, Castillo, Eloy y Sánchez Picón. A los 23 minutos Tasio salió por Crujeras, que se retiró lesionado.

TENERIFE. — Lanas, Juan Miguel, Molina, Hugo Fernánde z, Lesmes, Pepito, Gilberto, Illán, Ferreira, a los 79 minutos, suplió a Illán.

CORDOBA, 1 - HUELVA, 1

Córdoba, 25. — Partido de rivalidad regional muy disputado y emocionante por la incertidumbre del resultado, pero de poca calidad. En el primer tiempo el Córdoba se vio superado por la mayor rapidez de su adversario que llevó la iniciativa. En la continuación, el conjunto local trató de serenar su juego y lanzarse al ataque, pero la defensa del Huelva estuvo muy segura anticipándose a las acciones de los blanquiverdes. Tras el empate, el Córdoba atacó con insistencia, pero no pudo desnivelar el tanteo y por último, de nuevo, se impuso el mejor juego visitante.

A los 41 minutos de la primera parte, Lapi, de tiro cruzado, salvando la salida de Molina, consiguió el tanto del Huelva. El empate se estableció a los 3 minutos de la segunda parte. Salas botó un córner, desbió de cabeza Onega y Toñanez, también de cabeza, marcó en su propia meta.

Arbitraje del colegiado catalán Ezquerdo Guerrero, que estuvo aceptable.

CORDOBA. — Molina, Popoyo, Valbuena, Salas, Marín, Urbano, Gallego, Corcuera (Alvarez), Burguete, Onega y Ribero.

HUELVA. — Alonso, Isabelo, Toñanez, Jerolami, Ortiz, Alcorta (Torres), Lapi, Espárrago, Morón, Otero y Cruz Carrascosa (Galleguito). — Alfil.

ALAVES, 0 - CELTA, 0

Vitoria, 25. — El encuentro se caracterizó por el mayor dominio del equipo local, que en el primer tiempo disfrutó de tres claras ocasiones, una de Valdano y dos de Ciudad, saliendo la primera fuera, y atacando el meta vigués los dos remates de Ciudad.

En el segundo tiempo, la presión alavesista fue mayor, pero los propios errores de cara al gol y la magnífica defensa del Celta mantuvieron el empate sin goles, que hay que considerar como muy bueno para los gallegos y sumamente perjudicial para el Alavés, que pasa a sumar tres negativos.

Los noventa minutos los dirigió el colegiado aragonés señor Pes Pérez. Buena su labor, aunque, en algunos momentos perjudicó a los locales.

A los 10 minutos del primer tiempo, fue amonestado el entrenador del Celta, Carmelo, por penetrar en el terreno sin permiso. Hubo tarjeta blanca para Villar a los 41 minutos de este período.

ALAVES. Rodri; Pascual, Bea, Zuluaga; Montejo, Uriarte; Ciudad, Antonio (Sánchez Martín), Valdano, Arambarri y Pana.

Celta. — Fenoy; San Tomé Manolo, Navarro (Búa), Villar, Rivas; José (Mori), Igártua, San Román, Castro y Félix. — (Alfil).

TRAS LOS NOVENTA MINUTOS

SANJUAN: "Nuestra situación se ha complicado todavía más"

—Mala suerte de verdad hemos tenido, ya que durante los 90 minutos el único equipo que ha merecido conseguir algún tanto hemos sido nosotros. La primera parte, en muchos momentos, fue nuestra mientras que en la segunda no se ha visto por ningún sitio al Tenerife que ha actuado en plan muy conservador. Lo que ha ocurrido es un imponderable más de los que acontecen en el fútbol y así, en un golpe de suerte y en el último minuto, el Tenerife se ha llevado dos puntos que debían ser nuestros por méritos y oportunidades. No es que sea insalvable nuestra situación, aunque sí se ha complicado todavía más.

MESONES: "Se mantienen nuestras posibilidades de ascenso"

—Si no de oro, los dos puntos alcanzados sí son importantísimos para nosotros, que nos hacen seguir en la brecha de tratar de alcanzar una de las plazas de ascenso a Primera División. No ha habido muchas posibilidades de buen fútbol a causa del mal estado del terreno, pero por nuestra parte hemos sabido dominar en la primera mitad y aguantar en la continuación.

CALVO SOTELO, 3 - CADIZ, 1

Puertollano, 25. — El Calvo Sotelo dominó a lo largo de todo el encuentro, por lo que su victoria fue merecida e incluso tuvo ocasiones de incrementar el marcador.

El primer tiempo terminó con dos a cero, el primero en el minuto 14 a raíz de una falta en el borde del área botada por Nuevo sobre Bautista, quien chutó muy bien entrando el esférico por la escuadra y en el minuto 25, en una jugada vistosa de Viqueira, centró el balón dejándolo a los pies de Calero, que, con gran serenidad, hizo subir el marcador a dos cero favorable a su equipo. En el minuto 14 del segundo tiempo, un fallo garrafal de Mendoza dejó a su portero vendido, lo que aprovechó Soto para anotar el único gol visitante. En el minuto 31 de la segunda parte, en jugada personal, Nuevo, de chut muy cruzado y colocado estableció el tres uno definitivo.

Arbitró el colegiado canario M. Trujillo, que estuvo muy bien.

CALVO SOTELO. — Alba, Lobo, José Vázquez, Quico, Mendoza, Viqueira, Bautista, Calero, Odair, Nuevo y Molina (Asensio).

CADIZ. — Bocoya, Espildora, Díaz, Puig, Marfil, Isauro, Lloret, Carballo, Farias, Urruchurtu y Soto. (Alfil.)

RAYO, 1 - BARCELONA AT., 0

Puntos de oro

Madrid, 25. — Por un tanto a cero venció el Rayo Vallecano, esta mañana, al Barcelona Atlético en el estadio Vallehermoso. El primer tiempo finalizó con el resultado de cero a cero. Regular entrada, muchos gritos de aliento desde los graderíos para los vallecanos y mañana agradable con fuerte sol reinante.

Partido bastante nivelado, aunque con dominio rayista, que buscó más el camino del gol y lo consiguió «in extremis», cuando ya nadie pensaba que los vallecanos podrían sacar esta difícil papeleta adelante.

Juego ordenado de principio en los visitantes, que buscaban el contragolpe para adelantarse y se defendían con tranquilidad, practicando bastante bien esa táctica que comenzó a emplear en España el Barcelona, conocida por «del fuera de juego», y que se le ha olvidado al primer equipo de la Ciudad Condal, aunque no así a sus filiales, que la practican de forma envidiable.

El gol se les negaba a los locales, y Olmedo dispuso en el descanso el cambio de sistema, los cambios, y los frutos fueron espléndidos, ya que los vallecanos lograron acercarse con mayor peligrosidad a la meta rival. Y nivelar un tanto el juego superando la táctica del rival. Benito, por lentitud, había desaprovechado ya dos claras ocasiones de marcar en el primer tiempo, y Martínez gozaba de una posición privilegiada para obtener un tanto que no llegaría para los visitantes, enviando el balón fuera.

Al fin llegó el tanto de Alvarito. La apoteosis final estaba cerca ya, restaba poco para que concluyera el encuentro, y los vallecanos, a partir de este momento, se preocuparon de congelar el balón, dominar el mayor tiempo posible, dominando el centro del terreno, y cerrando bien las líneas de cobertura, lo que sirvió a la larga para que los dos puntos se quedaran en casa y una vez más se eludiera el peligro del descenso, que sigue latente no obstante mientras los vallecanos no consigan puntuar en sus desplazamientos.

Resultado justo, bien en conjunto ambos equipos, desarrollándose el juego en el centro del campo. Potele destacó por los locales, galvanizando muy bien el juego de atque de su equipo en el tiempo que jugó. Bien en general la línea defensiva visitante y Rusky en funciones atacantes.

GOL, ARBITRO Y EQUIPOS

El gol llegó a los 20 minutos de la segunda parte como producto de un pase largo de Lo sobre Potele, que corre la banda, realiza un par de quiebros y centra desde el banderín de córner, para que Alvarito empalme de cabeza en el palo contrario, según llegaba desde atrás junto a Salamanca, prestos ambos para el remate.

Dirigió el partido Andújar, del Colegio Andaluz, bien, demasiado riguroso en las tarjetas, mostradas a Olmo, Potele y Fermín.

RAYO VALLECANO. — Alcázar, Anero, Uceda, Manolito, Lo, Fermín, Francisco (Alvarito), Alcalá, Salamanca, Benito (Potele) y Felines.

BARCELONA AT. — Castel, Moré, Olmo, Coromina, Nicolás, Rusky, Vila, Costa (Rebollo), Martínez y Carrasco.

LOS ENTRENADORES JUZGAN

OLMEDO: "Los puntos eran vitales"

—Nuestra situación —nos dice— a pesar de esta victoria, sigue delicada. Los puntos eran vitales y por ello los jugadores estuvieron atenazados a lo largo del encuentro.

—El gol...

—Fue una gran jugada de nuestra delantera, y llegó en un momento vital, cuando ya quedaba muy poco para que finalizara el encuentro y resultaba muy difícil que pudieran empatarnos.

ALOY: "Olmedo acertó en los cambios"

—Nuestro objetivo era ganar. No queríamos un simple empate, tuvimos buenas ocasiones, pero en este campo no hay quien juegue al fútbol, y comprendo perfectamente las dificultades del Rayo, ya que en este terreno fracasa el mejor equipo.

—¿Cómo vio hoy a sus hombres?

—Mi equipo estuvo bien, con un férreo marcaje al rival. Creo que hubiera sido más justo el empate, pero Olmedo acertó en sus cambios, y consiguió darle más peligrosidad al equipo. — Alfil.

Accesorios y tubería de cobre desde 6 a 100 mm. Ø. Para agua, gas, calefacción e industria.
Manufacturas Metálicas
AVIÑO S|A
Espronceda, 105
Tel. 308 52 44
308 87 04 · Barcelona-5

Para su césped Para su jardin

El cortacésped con motor que recoge todo lo que corta. Herramientas que hacen un placer de su trabajo en el jardin.
Outils WOLF
HERRAMIENTAS PARA JARDIN, CAMPO Y CESPED
Documentacion y demostración sin compromiso.
SUMINISTROS INDUSTRIALES
JULIO PUIGGROS
Parking mismo establecimiento
Av. Mistral, 32-34 - Floridablanca, 28 - Tels. 223.17.27-224.46.93 - Barcelona-15

novo studio INSTITUTO DE TECNICAS PARA LA COMUNICACION Y LA CREATIVIDAD

Curso MEMORIA Y ORGANIZACION MENTAL
Inicio: 4 de mayo de 1976. Ma. y Ju., de 7'30 a 9'30 h.
Objetivos: Mejorar nuestra imagen social y profesional, al aumentar la memoria por medio del aprendizaje de técnicas específicas, el uso de métodos auxiliares y la organización racional del trabajo intelectual.
Ejercicios prácticos de entrenamiento en las citadas técnicas de gimnasia mental y en el manejo del material adecuado.

Curso DIRECCION DE EMPRESAS POR OBJETIVOS
Inicio: 18 de mayo de 1976. Ma. y Ju., de 7'30 a 9'30 h.
Objetivos: Potenciar la propia eficacia directiva, por el conocimiento de los recientes sistemas de management D. P. O. y O. D., que están siendo adoptados total o parcialmente por empresas de todos los países.
Ejercicios prácticos de experimentación de sus técnicas, en vistas a una posible aplicación de los mismos en las respectivas empresas.

Curso PROBLEMAS PSICOLOGICOS DEL DIRECTIVO
Inicio: 18 de mayo de 1976. Ma. y Ju., de 7'30 a 9'30 h.
Objetivos: Reducir el stress, la tensión psicológica generada por la tarea directiva, a través del conocimiento científico de la propia personalidad y de las posibilidades de automodificación del comportamiento.
Ejercicios prácticos de análisis de las respectivas características individuales y de su incidencia en el desarrollo profesional.

Información e inscripciones: Tuset, 32, Barcelona-6, Tel. 227 54 25, de 16 a 21, excepto sábados.

AHORA EN BARCELONA
muebles GARCIA MAZO
DESCUBRA PORQUE NUESTROS MUEBLES SE VENDEN MAS, AHORRARA COMPRANDO, FACILIDADES DE PAGO
INDUSTRIA, 151 - Tel. 2550246 - BARCELONA
CENTRAL: S. ISIDRO, 15 - Tel. 380 02 08 - BADALONA
DIVISION COCINAS: Av. MARTIN PUJOL, 163 - Tel. 3894989 - BADALONA
cuando piense en muebles recuerde... GARCIA MAZO

TORRADAS
LIBRERIA
PAPELERIA
ESCRITORIO
OBJETOS DE REGALO
Y ARTICULOS
PARA FIESTAS
TELF. 241 88 49
MANSO, 62
Aproveche este mes...
LIBRO REGALO
Visítenos!!

CONTABILIDAD
ELEMENTAL
MEDIA
SUPERIOR
ACADEMIAS C. CATALAN
COMERCIAL
BARCELONA: Rbla. Cataluña, 3, 1.° — Tel. 302-22-38
HOSPITALET: Junto Mercado La Florida — Tel. 333-20-35
SANTA COLOMA: José Antonio, 84 - 86 — Tel. 386-79-98

Ministerio de Educación, Cultura y Deporte

TERCERA DIVISION

SOLO EL LEVANTE

Ganó en Ibiza, mientras Gerona --aún líder-- y Huesca empataban y perdían, respectivamente, en su campo

VILLARREAL, 0 - LERIDA, 0

El encuentro fue de gran igualdad, pero al mayor dominio local respondió el Lérida con una mejor concepción técnica y táctica del juego. Las oportunidades de gol escasearon en una y otra portería, aunque las mejores fueron para el Lérida, que, jugando un contraataque muy eficaz, logró en varias ocasiones poner enverdadero aproetos el portal de Ros, que realizó varias intervenciones de gran mérito. Por contra, la presión local sólo tuvo una buena oportunidad en el minuto 35, al cabecear Luis al larguero.

Arbitró el señor Grande, edl colegio Andaluz, que tuvo una buena actuación.

LERIDA. — Camarero, Zapata, Martínez, Rodri, Canito (Nebot), Cortés, Puch, Pascual (Tarrés), Linares, Escobar y Valverde.

VILLARREAL. — Ros, Julio, Sancho II, Alsó, David, José Manuel, Vizcaíno, Padilla (Verdú), Flores, Sancho I y Luis.

OLIMPICO, 0 - ENDESA, 0

La estrella de la tarde fue el árbitro, que expulsó a un jugador local, producto de un completo despiste, y como compensación, expuso a otro visitante, que nada hizo por merecer este castigo. Añádase tres o cuatro tarjetas blancas al alimón repartidas a volso, y se tendrá una idea de su actuación, en un partido sin grandes problemas.

GOL. — A los 38 minutos, centro de José y remata Juanín a las mallas.

Arbitró el colegiado andaluz Mediato Romero, flojo.

OLIMPICO. — Franco, José, Rielo, Quinichi, Diego, Frigols, Santi (Molla), Cambra, Juanín, Aragón y Faubel.

ENDESA. — Mara, Cani, Verdejo, Vilas (Novella), Pastor, Padilla, Borrás (José Luis) Carmelo, Fabra y Baeta.

MESTALLA, 2 - CONSTANCIA, 0

Durante el primer tiempo no hubieron goles debido a la cerrada y eficaz defensa que el Constancia hizo gala y también al infortunio de los locales ante la meta de Torres. El partido se resolvió en el segundo tiempo. Fue en el minuto seis cuando Catafau, al rematar un centro de Gonzalo marcó el primer gol del partido. A falta de ocho minutos para el final, Gual, de potente disparo, estableció el resultado final.

Arbitró el señor Oliva Sainz, discreto.

MESTALLA: Jiménez; Navarro, Bosch (Sanchis), Arias; Higinio, Carrasco; Catafau, Dobón, Gonzalo, Gual y Cristóbal.

CONSTANCIA: Torres; Cuenca, Puig, Parma; López, Figuerola; Vaquer, Vicens (Mir), Santi (Parera), Corró y Miguelito.

IBIZA, 1 - LEVANTE, 2

GOLES. — 0-1. Minuto 39, del primer tiempo, falta indirecta contra el portal del Ibiza, Cremón recoge el balón por el lado derecho y, de tiro raso, bate a Luis.

0-2. Minuto 38 del segundo tiempo, Belizcueta lanza una falta y consigue el segundo gol para su equipo.

1-2. Minuto 43 del segundo tiempo. Sevillano, al lanzar una falta contra el portal de Febrer, obtiene el único gol del Ibiza.

Arbitró el colegiado andaluz señor Pino Casado, mal.

IBIZA. — Luis, Herrera, Popillo, Serras, Sevillano, Ramírez, Alonso, Olivero, Ricardo, Esparza, Arami y (Cifo).

LEVANTE. — Febrer, Miró, Zunzunegui, Loren, Pedro, Diez, Juano Uri, Belezcueta, Queremón y Leandro.

VINAROZ, 2 - MANRESA, 1

El partido, antes de jugarse, parecía que sería de trámite para el equipo local, ya que al presentar el Manresa una alineación de circunstancias, hacía pensar en una goleada, pero la realidad fue bien distinta. El Vinaroz, a pesar de lanzarse al ataque, éste era desordenado dado que los nervios hicieron presa en los locales. El descanso parece que les vino bien a los vinarocenses, ya que en la segunda parte resolvieron la confrontación, aunque por la mínima, en lo que parecía que sería un festival de goles a su favor.

Goles: Pujadas, en el minuto 1; Boyero empató en el 51 y a los 53, Isaac estableció el resultado definitivo.

Arbitró el malagueño señor González, que estuvo regular.

MANRESA. — Romero, Rubio (Martínez), Galiot, López, Torredeflot, Bardell (Filagulin), Justi, Orenes, Lara, Pujadas y Dorado.

VINAROZ. — Bravo, Millán, Borja, Suso, Montoya, Coll, Díaz, Madrigal, Isaac, Ferrando (Martorell), Tarrazona (Boyero).

ONTENIENTE, 4 - GANDIA, 0

El partido fue bien jugado por ambos equipos, de poder a poder, sin tácticas defensivas. El Ontenient superó en mucho a un Gandía que no se entregó en ningún momento, llevados muy bien por Figueirido. Los jugadores locales sabían lo que se jugaban en este partido, y lucharon desde el primer momento por la victoria, realizando un partido muy completo, hasta vaciarse, dirigidos por Olivella desde el terreno de juego, que asumió el cargo de entrenador, por estar Paco Roig enfermo.

El primer gol subió al marcador en el minuto 15, al sancionar al Gandía con penalty que Olivella transformó en gol, con este resultado finalizó la primera parte. En la reanudación, al minuto, Bayarri, al rematar un rechace de la defensa visitante, conseguía el segundo. El tercero, en el minuto 12, lo conseguía Vega, haciendo la pared con Bayarri, de tiro raso con la derecha. A los 31 minutos, tras brillante jugada personal, lograba el cuarto y definitivo Vega.

Muy buena la labor del colegiado andaluz Calderón Campos. El mejor arbitraje realizado en El Clariano en lo que va de temporada.

ONTENIENTE: Feliciano; José María, Olmos, Gómez; Olivella, Talón; Ramírez, Navarro, Bayarri, Serrano (Del Carmen) y Vega.

GANDIA: Villalba I; Paqui, Muñoz, Company; Soldevila, Juanín; Melián, Figueirido, Mas, Tano y Octavio.

GERONA, 1 - MALLORCA, 1

El empate ha sido un poco de freno para las aspiraciones de los aficionados, si bien han tenido ocasión de aplaudir a su equipo que mereció la victoria, que no ha llegado a veces por mala suerte, pues el equipo local dominó ampliamente y también por el hecho de que el adversario que vino a sólo a defender el punto en una sola vez que llegó ante el marco local consiguió la igualada.

Pero también podemos achacarlo a que el Gerona, especialmente en el primer tiempo, durante el cual no se marcó, jugó de hecho sin extremos. En la segunda mitad se arregló la cosa y a los 16 de ella una jugada en la que intervino toda la delantera fue finalizada con tiro cruzado y raso de Amador que llegó a la red. A los 34 minutos Bartolí centraba y Alarcón, solo ante el meta local, de cabeza consiguió el empate.

Dirigió bien el colegiado vizcaíno Eizaguirre y a sus órdenes formaron:

GERONA. — Durán; Serra, Sala, Cabrera; Ortega, Amador; Tena, Gómez (Costa), Flores, Busquets, Pagés (Palau).

MALLORCA. — Alfonso; Manzanares, Mariano, Bermejo; Sahuquillo, Matamoros; Solano, Bartolí, Nebot, Fernández (Alarcón) y Filipo (Vicens).

G. B.

HUESCA, 0 - SABADELL, 1

En la primera mitad, el Huesca, en contra del aire, tuvo oportunidad de perforar en más de una ocasión la portería defendida por Capó; en la reanudación, el Sabadell contraatacó con peligro y en uno de sus contragolpes logró el tanto de la victoria; por su parte, el Huesca se limitó a bombear balones excesivamente sobre la meta visitante.

El resultado podemos considerarlo como justo, ya que si los locales en el primer tiempo jugaron mejor que su oponente, éstos se defendieron con orden y acierto, y contraatacaron en varias ocasiones con peligro y abortaron las ocasiones de gol de los delanteros locales.

En los cuarenta y cinco minutos finales, fue el Sabadell quien se adueñó del centro del campo y practicó el mejor fútbol, pero a raíz del gol conseguido, que les ofrecía los dos puntos en litigio, retrasaron un poco sus líneas y defendieron este resultado con tesón haciendo algunas jugadas de ataque con marcado peligro sobre la meta defendida por Jover.

El único gol del encuentro se marcó en el minuto 65; en un centro desde la derecha que remató Fernández al fondo de la red.

Arbitró el encuentro el colegiado señor Llantada Gel (vizcaíno), que tuvo una buena actuación.

SABADELL: Capó; Santi, Sebastián, Lacampre; Iriarte, García; José María, Huerta, Juanín, Fernández (Vizcaíno) y Barros (Silvio).

HUESCA: Jover; Lausaberri, Calvo, India; Peralta, José Luis; Camacho, Ortega (Emilio), Palacino, Arenaza y Zabalete.

CALELLA, 0 - MASNOU, 3

El Calella, tras un encuentra lleno de fallos en todas sus lineas y una carencia total de interés, quedó a merced del circunstancial once del Masnou, el cual con gran dosis de entusiasmo en sus componentes, se ha hecho merecedor de esta clara victoria. El primer tiempo ha sido de ligero dominio local, no obstante el bisoño ataque quedaba en manos de la zaga y, en última instancia, Palacín, en dos ocasiones, salvó goles cantados. El Masnou, con más rapidez en sus incursiones, ponía en evidencia con más asiduidad el marco de Ruiviejo, unido todo ello, a la deficiente actuación de las líneas de cobertura locales.

A los 34 minutos, rápida incursión visitante resuelta por Martí en tiro cruzado. A los 53, rigurosísimo penalty que Herrera transforma en el segundo tanto forastero. Y en el minuto 81, nuevamente Herrara, tras perfecta cesión de Martí, bate a Ruiviejo.

Arbitró el colegiado navarro señor Paz García, con buena actuación, salvo el lunar de la señalización del penalty.

CALELLA. — Ruiviejo; Treserras, Illana, Moreno; Guillamón, Espelt; Sangermán, Farnés, Salinas (Mariano), Villar, Abad (Sirera).

MASNOU. — Palacín; Basas, Laborda, Moliné; Ariza, Planas; Medina, Martí, Herrera, Salto (Valls) y Paredes.

P. COMAS

RESULTADOS

GRUPO III

Onteniente - Gandía	4—0
Gerona - Mallorca	1—1
Huesca - Sabadell	0—1
Ibiza - Levante	1—2
Calella - Masnou	0—3
Vinaroz - Manresa	2—1
Mestalla - Constancia	2—0
Villarreal - Lérida	0—0
At. Baleares - Villena	1—1
Olímpico - Endesa	0—0

Clasificación

Gerona	32	18	6	8	49	29	42
Levante	32	18	5	9	50	29	41
Huesca	32	16	8	8	55	29	40
Olímpico	32	13	13	6	37	23	39
Mallorca	32	14	9	9	37	36	37
Lérida	32	14	8	10	43	33	36
Villena	32	12	11	9	36	29	35
Gandía	32	14	6	12	36	36	34
Vinaroz	32	14	5	13	36	41	33
Sabadell	32	12	8	12	35	31	32
At. Baleares	32	10	12	10	33	35	32
Onteniente	32	12	7	13	34	26	31
Endesa	32	11	9	12	27	31	31
Constancia	32	11	7	14	35	34	29
Ibiza	32	11	7	14	43	50	29
Villarreal	32	10	9	13	30	40	29
Manresa	32	12	4	16	42	53	28
Mestalla	32	8	9	15	30	34	25
Masnou	32	8	8	16	38	37	24
Calella	32	4	5	23	17	67	13

GRUPO I

Santurce - Gijón	1—0
Laredo - Arosa	0—1
Lemos - Orense	1—1
Pontevedra - Leonesa	3—0
Bilbao Ath. - Basconia	2—2
Baracaldo - Guernica	1—0
Guecho - Ferrol	3—2
Sestao - Turón	6—0
Torrelavega - Siero	2—0
Langreo - Lugo	1—0

GRUPO II

Castilla - Moscardó	4—1
Getafe - Tudelano	2—0
Zamora - Mirandés	1—1
Salmantina - Michelín	6—0
Talavera - Eibar	1—0
Lagun Onak - S. Sebastián	2—2
Logroñés - Carabanchel	2—1
At. Madrileño - Real Unión	3—1
Alfaro - Pegaso	0—4
Torrejón - Palencia	2—1

GRUPO IV

Eldense - Linense	3—0
Ceuta - Almería	0—0
Jerez Ind. - Albacete	1—0
Jaén - Cacereño	1—0
Badajoz - Melilla	2—2
Melilla C. F. - Ditar Zafra	0—0
Portuense - Linares	1—1
San Fernando - Imperio	3—0
Marbella - Orihuela	2—0
Algeciras - Jerez	3—2

Mallorca, 319 — Barcelona-9
Telfs.: 207 02 54 — 257 26 87

CONSTRUCCIONES
EUROGAR

Tiene el gusto de comunicar el inicio de una nueva operación, para construir y comercializar un edificio, sito en la parte alta de Barcelona.

Rogamos a los Sres. interesados —cuentapartícipes o potenciales compradores— se pongan en contacto con la Sociedad lo antes posible.

Señores: Solicito más información.

Nombre
Dirección
Localidad Prov.
Telf.

LA LLAR S. A.
ESPECIALISTAS EN DISEÑO Y REALIZACION
COCINAS * CUARTOS DE BAÑO * PISOS COMPLETOS
MUEBLES DE COCINA A MEDIDA Y DE MADERA
ALBAÑILERIA
LAMPISTERIA
CARPINTERIA
TELEF. 235 48 38 · TRINXANT, 130 · BARCELONA

compre sin dinero en Gales
conozca detalles enviando este cupón:
Don
Dirección
Deseo me informen sobre su sistema de venta.
SUSCRIPCION GALES
GALES, Oficina Comercial Av. José Antonio, 629.- Barcelona

BANCA Y CAJAS
Aprobado de 3 a 6 meses
ACADEMIAS C. CATALAN
COMERCIAL
BARCELONA: Rbla. Cataluña, 3, 1.° — Tel. 302-22-38
HOSPITALET: Junto Mercado La Florida — Tel. 333-20-35
SANTA COLOMA: José Antonio, 84 - 86 — Tel. 386-79-98

alfombras persas
Tienda especializada en la venta únicamente de Alfombras Persas le ofrece su nueva y expléndida Colección de Alfombras nuevas y antiguas
Recién importadas del IRAN
(Con certificado de autenticidad)
Precios «CAMPAÑA de LANZAMIENTO»
Grandes descuentos hasta el 30 de Abril
IRAN-ART
Via Augusta 290, Barcelona

GAL·LÉ Tavern, 11 T. 247 54 63
EXPOSICION OLEOS
Juan Antonio Valls Trullas

GALERIAS AUGUSTA — PASEO DE GRACIA, 98 — J. CASAS DEVESA
LA PINACOTECA — PASEO DE GRACIA, 34 — RAFAEL SALVA
SYRA — PASEO DE GRACIA, 43 — SALGADO
SALA VAYREDA — RBLA. DE CATALUÑA, 116 — CARLOS ARQUES — DEL 21 DE ABRIL AL 5 DE MAYO 1976
GALERIA MEIFREN — C. MALLORCA, 272 - 276 — VICENTE NAVARRO

Ministerio de Educación, Cultura y Deporte

REGIONAL PREFERENTE

Nadie ganó fuera

SOLO EL REUS Y EL PRAT ARRANCARON SENDOS EMPATES

Resultados

Mataró - Prat	1—1
La Cava - Gavá	3—2
Hospitalet - Figueras	2—0
Júpiter - Reus	0—0
Barcelona - San Martín	7—0
Gramanet - Europa	2 0
Vich - Artiguense	2—0
Olot - Malgrat	2—0
Moncada - Granollers	3—1
Andorra - Tortosa	3—2

Clasificación

Reus	34	22	5	7	67	27	49
Gavá	33	17	7	9	45	28	41
Júpiter	34	16	9	9	47	30	41
Hospitalet	34	16	7	11	40	47	39
Tortosa	34	16	6	12	46	37	38
Figueras	34	15	8	11	44	42	38
Barcelona	34	13	11	10	52	41	37
Europa	34	15	6	13	54	36	36
Andorra	34	13	10	11	54	54	36
La Cava	34	13	8	13	54	48	34
Malgrat	33	13	7	13	39	40	33
Vich	33	11	10	12	39	36	32
Gramanet	34	11	10	13	52	58	32
Prat	34	10	12	12	32	47	32
Olot	34	13	4	17	42	47	30
Moncada	34	9	12	13	40	47	30
Mataró	33	8	12	13	41	55	28
Artiguense	34	7	11	16	39	51	25
Granollers	34	6	11	17	33	59	23
San Martín	34	5	12	17	32	65	22

Mataró, 1 - Prat, 1

Por enésima vez el dominio local no se tradujo en la victoria, tan necesaria para el equipo local, ya que en esta ocasión falló más de la cuenta su línea medular que se agotó prematuramente, dejando huérfana de balones a la delantera, que se vió impotente para romper el fuerte bloque defensivo de los forasteros. Principalmente en los inicios del segundo tiempo este dominio fue agobiante, pero al tener que jugar contra el factor tiempo y precisando ineludiblemente de los puntos, para intentar salvar la clasificación, faltó la tranquilidad necesaria para jugar el balón como se precisa a fin de hilvanar las jugadas para lograr el positivo.

El Prat, congelando el balón, para salvar el empate y el Mataró con un agotamiento físico y el nerviosismo lógico a fin de salvar el punto que se le escapaba. Mayor envergadura en el equipo del Prat aunque sin juego vistoso, pero que les valió un positivo que, por lo desarrollado sobre el campo, no merecieron.

Marcaron los goles, Manresa a los 22 minutos y Tenedor a los 38.

Buen arbitraje del señor Albert.

MATARO. — Aniceto; Masó (García Chica), Puig, Forti (Badalona); Ferrer, Alarcón; Doro, Tenedor, Durá, Campos y Cristóbal.

PRAT. — Coll; Lozano, Pelae, Sánchez; Redón, Figuerola (Ferrer); López (Busquets), Galopa, Manresa, Quique y Gregorio.

ANSOLA

Andorra, 3 - Tortosa, 2

Los goles del encuentro subieron al marcador de la siguiente manera: minuto 34, Iglesias de espléndido cabezazo, inauguraba el marcador 1-0. Empatando en el minuto 53, Fuster. A continuación de este gol, el Andorra consigue deshacer la igualada por mediación de Riego. A los 54 minutos 2-1, aumentando Campabadal el marcador en el minuto 58, 3-1, y a punto de concluir el encuentro, minuto 89. Descárrega establece el definitivo 3-2.

Arbitró bien el colegiado señor Suárez.

ANDORRA: De Pablo; Blasco, Luigi, Juncal; Zunzarren, Alfaro; Otazu, Iglesias, Campabadal, Riego y Esteve.

TORTOSA: Gilbor; Terres, Víctor, Mestres; Descarrega, Alcón, Asín, Pastor, Fuster, Flores y Martínez.

REYES

Júpiter, 0 - Reus, 0

Salió el cuadro de la Verneda desde los primeros minutos al ataque. Sus hombres buscaban con ímpetu la posibilidad de marcar lo antes posible, pero el Reus, que, por lo que se pudo ver, sólo vino a buscar el empate, hacía imposible toda clase de penetraciones.

Arbitró el señor Rovira, muy mal.

JUPITER: Valiente; Rodri, Toboso, Royo; Ramón, Peña; Migueli, Lluís (Bueno), Jarque, Falín y Aragón.

REUS: Vega; Alegret, Prats (Mezquita), Navarro; Diego, Solé; Fuentes, Estrella, Palau, Amadeo y Pubill.

E.G.C.

Barcelona, 7 - San Martín, 0

Rotunda y sonora victoria de los azulgrana frente al cuadro martinense en un partido que no tuvo otra historia cual no fuera la de los goles y otro color que el barcelonista.

La primera parte finalizó con el resultado de tres a cero siendo los autores de los tantos Romero, Herbera y Codina a los 18, 23 y 27 minutos respectivamente. Luego, al minuto de reanudado el juego, Morgades transforma un penalty que le hacen a Vila en el 4-0. Este jugador sería, en el minuto 8, el autor del quinto. Romero a los 14 marcaría el sexto y Ferreira a los 23 el que cerraría la cuenta.

Buen arbitraje del señor Hervas.

BARCELONA. — Obregón, Ferreira, Martínez, Margades (Bernadás), Mollet, Bagán, Vila, Romero, Hervera (Pérez), Codina y Hernández.

SAN MARTIN. — Fernández, Castillo, Juan, Melero, Nicolás, Mollfulleda, (Suñol), Aldea, Blanch, Mingo (José), Moyá y Peralta.

S. MILLA

Olot, 2 - Malgrat, 0

El Olot resolvió positivamente un partido que en sus inicios se presentó difícil. La primera parte terminó sin incidencias en el marcador, fruto del mayor acoplamiento del Malgrat, que se adueñó del medio campo y puso cerco al área local. El resultado de empate a cero goles con que concluyó el primer tiempo, a tenor del juego desplegado por ambos conjuntos, fue equitativo. En la reanudación el Olot salió más sereno y con mayor empuje, buscando el área contraria mediante acciones en profundidad. A los 14 m., tras un chut de Danti al larguero, Paquito recibe dentro del área y empalma esquinado a las mallas. Tres minutos más tarde Danti, en posición acrobática, consigue el segundo gol local.

Dirigió el encuentro correctamente el colegiado señor Fraga.

OLOT: Prat, Cordomí, Llorens (Paquito) Campoy, Cerver, Cros, Martínez, Gratacos Danti (Maya) Luque y Azorín.

MALGRAT: Balcells, Cruz, Cánovas, Tuset, Gasull, Gómez, Mora, Vargas, Farras, Rebollo y Pajuelo (Pallars).

ARMENGOL

PRIMERA REGIONAL

GRUPO I

Palamós - Badalona	0—0
Horta - Salt	4—0
Llefiá - Llansá	3—1
Palafolls Arbucias	3—1
Lloret - Cassá	2—2
Sant Hilari - Blanes	6—2
Buen Pastor - Besonense	2—3
Rosas - Premiá	4—2
Bufalá - Guíxols	1—1
Cros - Turó Peira	1—2

CLASIFICACION

Horta	33	21	8	4	82	33	50
Badalona	34	21	5	6	81	36	50
Blanes	34	18	9	7	62	49	45
Llefiá	34	16	8	10	52	36	40
Cassá	34	17	6	11	53	50	40
Lloret	34	16	7	11	44	48	39
Guíxols	34	12	14	8	55	50	38
Bufalá	34	16	5	13	72	53	37
Arbucias	34	16	5	13	65	78	37
Palamós	33	14	7	12	54	44	35
Premiá	34	14	6	14	64	48	34
Sant Hilari	34	14	6	14	60	56	34
Palafolls	34	11	12	11	55	53	34
Llansá	33	11	11	11	71	77	33
Salt	33	13	5	15	57	59	31
Rosas	34	11	4	19	56	62	26
Buen Pastor	34	6	11	17	43	65	23
Turó Peira	34	6	9	19	48	80	21
Besonense	34	4	9	21	37	82	17

GRUPO II

Sta. Eulalia - Mollet	3—2
Sallent - San Cristóbal	2—2
Navarcles - Cardona	0—2
Esparraguera - Manlleu	0—3
Llinás - Artesa	3—2
Igualada - Castellar	2—1
Sabadell - Olesa	3—2
Suria - Rubí	3—0
Montmeló - Oliana	1—2
La Llagosta - Sardanyola	2—2

Clasificación

Oliana	33	23	3	7	75	36	49
Rubí	34	18	9	6	67	38	47
La Llagosta	34	19	7	8	68	49	46
Sardanyola	34	16	11	7	57	37	43
Llinás	34	18	7	9	67	49	43
Cardona	34	16	7	11	64	46	39
Olesa	34	14	10	10	63	49	38
Artesa	34	14	8	12	57	51	36
Suria	34	14	8	12	71	53	36
Castellar	34	15	4	15	50	45	34
Igualada	34	12	9	13	46	44	33
Manlleu	34	14	4	16	48	45	32
San Cristóbal	34	12	7	15	47	49	31
Navarcles	34	11	8	15	58	61	30
Sallent	34	11	8	15	51	63	30
Montmeló	34	12	5	17	36	59	29
Mollet	34	11	6	17	46	51	28
Sabadell	34	11	5	18	59	63	27
Sta. Eulalia	34	8	6	20	34	73	22
Esparraguera	33	1	4	28	20	97	6

GRUPO III

Sants - Amposta	4—1
Seat - Alcanar	4—0
Cornellá - La Cenia	2—1
Villanneva - Tárrega	1—6
Juneda - Pueblo Seco	3—2
Español - San Andrés	0—1
Viladecans - Sitges	3—1
Ulldecona - Samboyano	3—2
Rapitense - Iberia	3—1
Vilafranca - Torreforta	2—0

CLASIFICACION

Iberia	34	21	6	7	85	37	48
Samboyano	34	19	4	11	66	44	42
Amposta	34	17	6	11	70	55	40
La Cenia	34	17	6	11	58	52	40
Vilafranca	32	18	4	10	64	43	40
Cornellá	34	17	5	12	73	56	39
Tárrega	33	15	7	11	66	52	37
Viladecans	34	15	6	13	56	49	36
Seat	34	14	8	12	59	53	36
Rapitense	34	16	3	15	63	57	35
Torreforta	34	16	2	16	65	52	34
Español	34	14	5	15	50	48	33
Alcanar	34	12	8	14	44	57	32
Ulldecona	33	13	6	14	52	52	32
Sitges	34	13	5	16	47	59	31
Pueblo Seco	34	12	5	17	52	64	29
Sants	34	11	7	16	47	45	29
San Andrés	34	9	9	16	50	56	27
Villanueva	34	9	3	22	33	84	21
Juneda	34	6	5	23	45	99	17

La Cava, 3 - Gavá, 2

Para el Gavá le representaba mucho el ganar, y por eso, además de su buen equipo, luchó con una dureza extraordinaria a la que el La Cava también respondió. El partido ha sido duro, emocionante, y de mucho interés al que contribuyó la igualdad en el marcador. A los 23 minutos Martínez logra el primer gol local. A los 30 empata Carió y a los 35 penalty contra el La Cava que transforma Marcos. A los 40 empata Martínez y a los 54, penalty contra el Gavá que transforma García Ramos. Es expulsado el portero del Gavá Alberich, al protestar airadamente al árbitro. Este, el señor Torrent, se le escapó en algunos momentos el partido.

LA CAVA. — Borrás; Salaet, Acosta, Lage; Campos, Rovira; Baños (Navarro), Martínez, Serra, García Ramos y Tadeo.

GAVA. — Alberich (Llopis); Ibor, Sastre, González; Haro, Ramírez; Carió (López), Marcos, Torruella, Lladó y Diego.

Alejandro GARCIA

Hospitalet, 2 - Figueras, 0

Buen partido el presenciado en el feudo hospitalense entre dos equipos que ya lo tiene todo decidido en esta Liga. El Hospitalet se impuso con todo merecimiento

Muñoz a centro de Rubio marcó el 1-0 cuando se llevaban treinta y nueve minutos de juego. Al filo ya de los noventa minutos, una falta botada por Lorén fue cabaceada por Rubio al fondo de la red significando el dos a cero definitivo.

Arbitró muy bien el señor Boix.

HOSPITALET. — Alcántara; Martínez, Chavarría, Coronas; Rodri, Olivé; Jiménez (Mir), Feliu (Lorén), Rubí, Zamora y Muñoz.

FIGUERAS. — Gabi; Brugués, Seriña, Nogué; Samis, Marín (Palma); Villar, Franch, Salazar, Pagés y Vicens.

C. L.

Vic, 2 - Artiguense, 0

Después de un primer tiempo de poco juego y desorientación, la U.D. Vic fue responsable de lo que se jugaba en este encuentro y así lo demostró en la segunda mitad.

Al minuto 60, marca Félix y en el minuto 75, Moret establece el 2-0.

Regular el colegiado Sr. Pujol.

VIC: Farré, Erre, López, Roma, Nogué, Riba, Davi, Foix, Félix, Ramírez y Sito.

ARTIGUENSE: Arellano, Treserras, Abolacia, Ginés, Riera, Felipe, Ros, Molina, Hernández, Toboso e Iglesias.

CORTES

Gramanet, 2 - Europa, 0

En un partido muy emocionante, el equipo local venció merecidamente a un Europa que vino en plan muy conservador.

A los 44 m., Oller marca el primer tanto local, a los 27 minutos de la segunda parte, Franch en un barullo, marca el segundo gol local.

Arbitró el señor Alvarez, bien.

GRAMANET: López; Franch, Roig, Holanda; Rubio, Candi; Tudela (Lella), Godino, Saura (Fernández) salmerón y Oller.

EUROPA: Rovira; Diego, Bujardons, Méndez; Balseras, Martínez; Aguilar, Marimón, Montegut, Sagrera y Javi.

JAIME TORRENS

Campeonato Juveniles

Octavos de final (ida)

At. Pontevedrés - Santander	1—1
Bilbao Ath. - U. D. Chantrea	7—0
Barcelona At. - Real Murcia	1—0
At. Madrid - Córdoba C. F.	0—0
C. D. Salesianos - Celta	4—1
G. D. Deobriga - Madrid	0—4
Zaragoza - C. F. Barcelona	0—2
C. D. Tenerife - Seviga At.	0—2

Campeonato aficionados

Ensidesa - Verin	5—0
C. D. Forterra - Castro	3—1
Valmaseda - Touring	5—2
Mallorca - Aragón	0—1
Acero - At. Muleno	3—1
Mérida Indo - Leganés	1—0
Ceuta - Bollullos	0—0
Toscal - Artesano	5—1
Don Benito - Cabrerizas	3—0
Hércules - Guadalajara	1—0
Murense - Vall de Uxó	3—0
Osasuna Prom. - Fraga	2—2
León - Anaitasuna	2—2
Naval - At. Universitario	4—0

Se clasifican para la siguiente eliminatoria: Ensidesa At., Castro F. C., Deportivo Aragón, C. D. Acero, Leganés, Bollullos F. C., Toscal, Don Benito, Guadalajara, Fraga, Anaitasuna, Naval.

1X2 el PLENO DE ESTA SEMANA

Jornada 34 — Fecha: 25-4-76

Nombre y apellidos: .....

Domicilio: .....

Localidad: .....

P. A. M. D. B.

1 Murcia-Ensidesa	1	X	2
2 Valladolid-Málaga	1	X	2
3 Calvo Sotelo-Cádiz	1	X	2
4 Coruña-Castellón	1	X	2
5 Rayo-Barcelona At.	1	X	2
6 San Andrés-Osasuna	1	X	2
7 Alavés-Celta	1	X	2
8 Tarrasa-Burgos	1	X	2
9 Tarragona-Tenerife	1	X	2
10 Córdoba-Huelva	1	X	2
11 Gerona-Mallorca	1	X	2
12 Ibiza-Levante	1	X	2
13 Portuense-Linares	1	X	2
14 Marbella-Orihuela	1	X	2

La recaudación ha sido de 442 millones de pesetas. Al término del primer escrutinio habían aparecido 132 boletos máximos acertantes de catorce resultados, 4.590 de trece y 64.207 de doce.

Se puede calcular el siguiente reparto de premios:

14

260 a unas 311.500 pesetas.

13

9.000 a unas 9.000 pesetas.

12

120.000 a unas 675 pesetas.

MOTO-CROSS

FERNANDO MUÑOZ ("MONTESA"), BRILLANTE VENCEDOR EN MARTORELL

Martorell, 25. — Gran victoria del corredor de «Montesa», Fernando Muñoz, que con su triunfo se afianza en la primera posición del Trofeo Nacional Júnior de 500 c.c., del que se ha adjuntado las tres pruebas disputadas hasta el momento. Domingo Gris, su compañero de marca, también tuvo una brillante actuación logrando copar el segundo puesto en la primera manga y, en la segunda, a causa de una mala salida, quedó descolgado, pero fue recuperando puestos hasta alcanzar la segunda plaza y cuando llevaba 8 segundos de ventaja sobre su inmediato seguidor sufrió una caída que le hizo perder medio minuto, pero a pesar de ello finalizó la manga en tercera posición.

La clasificación de la primera manga ha sido: 1, Fernando Muñoz, «Montesa»; 2, Domingo Gris, «Montesa»; 3, Jorge Capapey, «Bultaco»; 4, Ignacio Bultó, «Bultaco»; 5, A. Elías, «Bultaco» y 6, A. Ribó, «Montesa».

Segunda manga: 1, Fernando Muñoz, «Montesa»; 2, Ignacio Bultó, «Bultaco»; 3, Domingo Gris, «Montesa»; 4, Jorge Capapey, «Bultaco»; 5, A. Ribó, «Montesa» y 6, A. Elías, «Bultaco».

GENERAL: 1, Fernando Muñoz, «Montesa»; 2, Domingo Gris, «Montesa»; 3, Ignacio Bultó, «Bultaco»; 4, Jorge Capapey, «Bultaco»; 5, A. Elías, «Bultaco» y 6, A. Ribó, «Montesa».

La próxima carrera puntuable para este Trofeo se disputará en Torremolinos.

SEGUNDA CATEGORIA REGIONAL

GRUPO I

Torroella - Calella	0—2
Besalú - San Pedro P.	1—0
La Sellera - Montagut	4—3
Bisbalense - Sabat	4—0
Vidreras - Farnés	1—1
La Escala - Sils	1—0
Tossa - Castellfullit	7—3
Perelada - Anglés	1—0
Bescanó - Bañolas	1—0
Palafrugell - Amer	5—1

GRUPO II

Tordera - Pomar	3—2
Vilasar D. - At. Avenida	5—2
Sta. M.ª Premiá - Mataronesa	0—0
Tiana - Arenys de Mar	4—2
San Roque - Aguilá	2—2
San Celoni - Hostalrich	2—0
Turó M. - Dosa B.	3—3
Peña - La Salud B.	1—1
San Pol - Cardedeu	2—2
Canet - Ahambra	1—0

GRUPO III

Trinidad - Arrabal	0—0
Trajana - Royal (s. t.)	1—0
Olímpico 68 - San Julián	0—0
O. S. San Miguel - Tarrasa	4—4
Candeu - San Martín	4—3
Iborra - Gramanet	5—0
La Mina - Singuerlin	6—1
Can Oriach - Montbau	5—0
San Lorenzo - Adrianense	(Susp.)
San Cugat - At. Tibidabo	1—1

GRUPO IV

Ripollet - Taradell	4—0
Canovellas - Belenya	2—1
Palau Pl. - Borgoña	8—0
Centellas - OAR Vich	9—2
Olímpico G. - Abadesense	3—1
Ripoll - Barbará	5—3
Torelló - San Quirico B.	2—2
Can Parellada - Roda	6—1
Tona - Campoamor	2—1
Ayguafreda - Santa Perpetua	3—2

GRUPO V

Solsona - Seo de Urgel	3—0
Pobla Cl. - Tous	2—1
Capellades - Puigreig	2—1
Artes - Santa E. Berga	3—1
Pradench - Fátima	4—1
San Salvador - San Juan	1—0
Gironella - Avinyó	2—2
San Mauro - Vilanova C.	3—2
San Vicente - Martorell	3—3
At. Manresa - S. Andrés B.	2—2

GRUPO VI

Montañesa - Din. Batlló	3—2
J. A. Parera - At. Conca	0—4
Penitentes - Peña E. D. Peiró	2—3
Baronense - Peña At. Barcelona	4—5
Mediterráneo - Coimbra	3—1
Provenzana - Macosa	1—4
Gladiador - La Bomba (s. t.)	0—0
Meridiana T. B. - Hospitalet	2—1
Guimerense - Cerro	4—0
Atlantic - Fuertebasos	8—0

GRUPO VII

Molins de Rey - At. Vilafranca	2—0
Vendrell - Calafell	2—1
Cinco Rosas - Can Vidalet	2—1
San Cosme - La Plana	2—0
Sanfeliuense - Papiol	4—2
Castelldefels - Cubellas	1—2
Esplugas - Rayo Espl.	0—1
Pubilla - Ribas	3—2
At. Gavá - Almeda	2—4
La Palma - Ciudad Coop.	2—1

GRUPO VIII

Jesús Catal. - Mora la Nueva	4—2
Tortosa - Torredembarra	4—3
S. Pedro S. Pablo-Gimnástico T	2—0
Ametlla M. - Sta. Bárbara	4—0
Gandesa - Morell	1—0
Pobla Maf. - Vilaseca	(Susp.)
Reddis - Perelló	2—1
Inmaculada - Flix	1—0
Altafulla - San Jaime	1—1
Mora de Ebro - Jesús y María	5—0

GRUPO IX

Lérida - Torrefarrera	1—0
Mangraners - Pobla S.	4—1
Cervera - Valls	2—0
Almacellas - Mollerusa	4—1
Alcarrás - Pons	0—1
Balaguer - Bellcairense	1—0
Miralcamp - Termens	4—0
Torá - Montoliu	1—1
Tremp - Guissona	1—2
Alguaire - Liñola	1—1

MONTESA

MOTO CROSS DE MARTORELL

puntuable para el

TROFEO NACIONAL

JUNIOR 500 c.c.

1.º FERNANDO MUÑOZ «MONTESA»

2.º DOMINGO GRIS «MONTESA»

Tercera victoria consecutiva de Fernando Muñoz, actual líder del Trofeo Nacional 500 c.c.

(sujeto a confirmación oficial)

VIVA

Ministerio de Educación, Cultura y Deporte

GRAN PREMIO DE FRANCIA

VILLA (250 cc. y 350 cc.), SHEENE, EN 500 cc. Y RITTBERGER EN 50 cc., GANADORES

Le Mans, 25. — Clasificaciones del Gran Premio de Francia de Motorismo que se disputa en el circuito Bugatti de Le Mans, en la categoría de 50 c.c.:

1, Herbert Rittberger (Alemania Oeste), «Kreidler», los 63 kilómetros 600 metros en 34 minutos 04-21/100 (promedio, 112,016 kilómetros-hora); 2, Rudolf Kunz (Suiza), «Kreidler», 34-04-40; 3, Stefans Dorflinger (Suiza), «Kreidler», 34-07-66/100; 4, Pierre Audry (Francia), «A.B.F.», 34-09-59; 5, Aldo Bero (Italia), «Kreidler», 35-11-60.

Nieto, ileso en una caída

El campeón del mundo, Angel Nieto, de 50 c.c. de motorismo, sufrió esta mañana una caída en el Gran Premio de Francia de Motorismo en la categoría de 50 c.c.

La caída del español se produjo en la primera vuelta del circuito. De este accidente salió ileso, pero tuvo que abandonar la prueba. Nieto hizo una mala salida en la prueba y cuando cayó ya no se encontraba en el grupo de cabeza.

La clasificación para la categoría de 350 cc. fue la siguiente:

1, Walter Villa (Ital.) sobre «Harley Davidson», que recorrió los 128 kilómetros, 720 m. del circuito en 52'45"1/100, a un promedio de 144,697 Km. hora y batió el récord por vuelta; 2, Johnny Cecotto (Venezuela) con «Yamaha», en 53'02"92; 3, Jean-François Balde (Fran.) «Yamaha», 53'15"30; 4, Takazumi Katayama (Jap.) «Yamaha», 53'22"06; 5, Oliver Chevallier (Fran.) «Yamaha», 53'27"64.

La clasificación de la prueba, para la categoría de 500 cc. ha sido la siguiente:

1, Barry Sheene (G. B.) con «Suzuki», en 51'45"33/100; 2, Johnny Cecotto (Venezuela) «Yamaha», 51'49"17; 3, Marco Luchinelli (Ital.) «Suzuki», 52'04"62; 4, Teuvo Lansvuori (Fin.) «Suzuki», 52'35"18; 5, Giacomo Agostini (Ital.) «M. V. Austa», 52'40"98.

SENTIS, ("DERBI"), GANADOR EN CULLERA

Cullera (Valencia), 25. (Especial para Hoja del Lunes.) — Con la victoria final de Carlos Sentís, sobre «Derbi», ha finalizado la cuarta prueba puntuable para el Campeonato Nacional Juniors de 75 c.c., de motocross, organizado por el Moto Club Cullera, en las fiestas de primavera.

Una vez más han demostrado estas pequeñas monturas su gran potencia en manos de estos jóvenes y destacados especialistas de moto-cross, cuyos nombres empiezan a sonar con fuerza en los medios deportivos de las dos ruedas.

Rafael Olmedo y Carlos Sentís, los dos oficiales de «Derbi» han demostrado su categoría ante la afición levantina así como las de sus pequeñas monturas.

En la primera manga, Rafael Olmedo se ha impuesto a su más directo rival, Arquerons, con «Montesa», cuando ambos pilotos daban un espectácular salto y se hallaban en el aire.

En la segunda, Carlos Sentís se alzó con el triunfo, ya que Rafael Olmedo tuvo que retirarse al sufrir un pinchazo cuando marchaba líder. Sentís consiguió una nueva victoria para «Derbi» al proclamarse vencedor absoluto de la carrera.

CLASIFICACIONES

1.ª manga: 1, Olmedo, «Derbi»; 2, Aparicio, Puch; 3, Sentís, «Derbi».
2.ª manga: 1, Sentís, «Derbi»; 2, Costa, «Puch»; 3, Martínez, «Derbi».
GENERAL: 1, Sentís, «Derbi»; 2, Costa, «Puch», 3, Drtiz, «Puch».

MODERNICE

las prendas que tienen valor amortizable. Vestidos Sra. Sastres – Conjuntos Sport – Smokings – Chaqués – Trajes ceremonia – (Servicio especial a domicilio en 48 horas) POVEDA (Sección Reformas)
Tels. 242 77 63 y 217 42 74

"LAMBRETTA" BUSCA A «MISS» Y «MISTER» PUMA 5

Hasta el próximo viernes, día 30, estará abierto el concurso convocado por «Lambretta» a la busca de «Miss» y «Mister» «Puma 5», al que podrán concurrir todos los jóvenes de ambos sexos a partir de los 16 años y el fallo será dado a conocer el día 2 de mayo (domingo) después de las cinco de la tarde en que tendrá efecto la votación final.

Es indispensable para participantes el usar una indumentaria adecuada para el uso de la motocicleta, ya que también puntuará la originalidad en el vestir.

Todas las tardes, de 5 a 7,30, incluido el día 30, cada pareja será fotografiada en el «stand» para optar a la selección previa de las cinco parejas finalistas.

Entre todos los votantes se sorteará un ciclomotor «PUMA 5», adjudicándose idéntico premio las personas que hayan sido elegidas «Miss» y «Mister», así como también «Lambretta» obsequiará con un premio sorpresa al resto de las parejas finalistas.

Esta es una invitación que hace «Lambretta» a la juventud, en busca de la pareja ideal que represente a la juventud de hoy y que desfile por el Salón Internacional del Automóvil de Barcelona.

WATERPOLO

ESPAÑA NO IRA A MONTREAL

Perdió con Yugoslavia (4-2)

Berlín, 25. — Al perder por cuatro a dos con Yugoslavia, la selección española de waterpolo ha perdido el pasaje para Montreal. Las victorias frente a Suecia y Gran Bretaña, no han sido suficientes para lograr la clasificación. España sin Jané, no pudo hacer frente a Yugoslavia, que ha sido el equipo que ha logrado el pasaporte para la Olimpíada.

En el partido de trámite, Suecia venció a Gran Bretaña por 6-5.

HOCKEY HIERBA
División de Honor

Resultados

Jolaseta - At. Tarrasa	1—2
Tenis Santander - Club Egara	1—3
At. S. Sebastián - Club Campo	0—1
Lagunak - Real Polo	0—4
EHC - Tarrasa	0—1

Clasificación: Tarrasa, 28 puntos; Polo, 27; Egara y At. Tarrasa, 21; Tenis Santander, 16; Club Campo, 15; At. San Sebastián, 12; EHC, 9; Jolaseta, 7, y Lagunak, 6.

PRIMERA DIVISION

S. Pablo Valdeluz - Polo 1897	4—2
Club Hípica - Barcelona	1—1
Pedralbes - Pilaristas	2—1
Vallés - Internacional	2—2
Rimas - Júnior	1—0

Clasificación: Polo 1897, 25 puntos; San Pablo Valdeluz y Pedralbes, 24; Barcelona, 21; Internacional y Rimas, 18; Vallés y Pilaristas, 16; Júnior, 15 e Hípica, 4.

1, Yugoslavia; 2, España; 3, Suecia; 4, Gran Bretaña. — Alfil.

HOCKEY PATINES
División de Honor

Resultados

Voltregá - Reus Deportivo	11-3
Villanueva - Claret	10-3
Arenys de Munt - Caldas	5-5
La Cibeles - Kiber	2-3
Noya - Barcelona	4-5
Tarrasa - Sardañola	4-3
Sentmenat - Vich	5-2

Clasificación final: Voltregá, 48 puntos; Villanueva, 43; Barcelona, 40; Reus Dep. y Arenys de Munt, 28; Senmenat, 23; Vic y Caldas, 21; Noya, Kiber y La Cibeles, 20 y Tarrasa, Sardañola y Claret, 18 puntos.

Se ha proclamado campeón de la División el Voltregá. Jugarán la promoción de permanencia La Cibeles y Tarrasa, descienden Sardañola y Claret.

PRIMERA DIVISION

Liceo La Paz - San Justo	6-4
Siconis - Pilaristas	5-7
Vendrell - Calafell	4-2
Montemar - Español	12-2
Alameda de Osuna - Lista Azul	6-2
C. N. Reus - Igualada	14-8

El C. D. Vendrell se ha proclamado campeón de Primera División y asciende, junto al Montemar, a la División de Honor. Jugarán la promoción de ascenso los clubs Calafell y Pilaristas; la promoción de permanencia, Alameda de Osuna y San Justo, y descienden Sabadell e Igualada.

TENEMOS FAMA DE PAGAR MUCHO EL COCHE USADO*

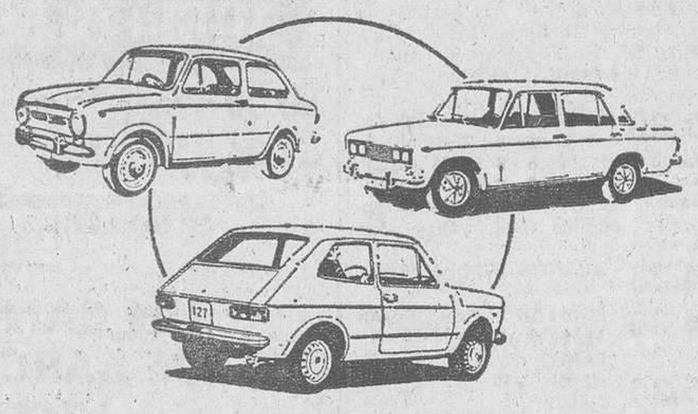

VENGA Y COMPRUEBELO SEA CUAL SEA LA MARCA DE SU COCHE

* Cuando es a cambio de un SEAT.

CENTRALSA
SARRIA-MAESTRO VILLA s/n
Tel. 203 42 50
Gral Mitre 2, Urgel 135, Layetana 36, Trav. Gracia 31

BALONCESTO: TERMINO LA LIGA

Barcelona, 89 - Real Madrid, 71

El partido tuvo dos fases realmente distintas. La primera, el Real Madrid dominó el juego y en ocasiones también el marcador. Finalizó este período inicial con ventaja mínima del equipo blanco que había salido a defender muy bien su parcela y atacar en rápidos contragolpes capitaneados por Walter.

El primer tiempo finalizó con el resultado de 35-36 favorable al Real Madrid.

En el segundo tiempo la decoración varió radicalmente. Walter, eliminado por faltas personales, dejó una laguna muy amplia en el sistema ofensivo del campeón, que fue aprovechada por un Barcelona dominador bajo los tableros y con Guyette como gran estrella. Las diferencias fueron aumentando rápidamente mientras el Real Madrid entraba en una fase desconocida de bajo juego perdiendo balones incomprensiblemente, tanto en el pase como en el tiro a canasta. —

BARCELONA. — López Abril (4), Flores (11), Carmichael (16), Guyette (37), De la Cruz (19), Solozábal, Viñas (2) e Iradier.

REAL MADRID. — Corbalán (7), Brabender (10), Walter (18), Rullán (16), Luyk (4), Prada (4), Cabrera (2), Cristóbal (10) y Ramos.

Salieron de la pista por personales Viñas, López Abril, Walter y Luyk.

Arbitraron los colegiados señores Vilagrasa y Martínez.

Sorteo para el Europeo femenino

España, con Checoslovaquia, Bulgaria y Holanda

Montore (Francia), 25. — Según el sorteo efectuado para la fase final del Campeonato de Europa femenino de baloncesto de categoría senior, a disputar en Francia, de los días 20 al 29 de mayo próximos, los equipos han quedado emparejados como sigue:

Montore: Hungría, Italia, Polonia y Alemania.

Molins: URSS, Rumania, Yugoslavia y Bélgica.

Vichy: Checoslovaquia, Bulgaria, Holanda y España.

Francia, como país organizador, queda exenta, pasando directamente a disputar de los puestos 1 al 7, en la fase que participarán los dos primeros clasificados de cada grupo, disputando los restantes del puesto 8 al 13. — (Alfil.)

BOXEO
José Durán, aspirante al título de los medios jr.

Tokio, 25. — El púgil español José Durán sustituirá al argentino Miguel Castellini como aspirante al título mundial de los medios Jr., versión Asociación Mundial de Boxeo, frente al campeón de la categoría, el japonés Koichi Wajima. El combate se disputará el 18 de mayo próximo en Tokio —según informó el «manager» del campeón del mundo, Hitoshi Misako.

Castellini solicitó por primera vez el martes un aplazamiento de la pelea como consecuencia de las lesiones que tiene en una muñeca y en el tórax, sufridas el mes último en un accidente automovilístico, pero los organizadores japoneses denegaron la petición.

Misako señaló que la elección del español Durán cuenta con la aprobación de la «AMB» y que la fecha de la pelea no pudo ser alterada porque ya habían quedado concretadas por las tareas para la retransmisión por televisión del combate. (Alfil)

Resultados

GRUPO «A»

Barcelona - Real Madrid	89-71
Círculo Católico - Manresa	93-78
Estudiantes - Juventud	90-75

Clasificación final: Real Madrid, 58 puntos; Barcelona, 46; Juventud, 40; Estudiantes, 34; Círculo, 28 y Manresa, 26 puntos.

GRUPO «B»

Breogán - Náutico	90-63
Aguilas - Hospitalet	78-96
Vasconia - Pineda	103-92

Clasificación final: Hospitalet, 29 puntos; Breogán, Pineda y Vasconia, 28; Náutico, 21 y Aguilas, 18 puntos.

Descienden Náutico y Aguilas.

SEGUNDA DIVISION

Manresa - Castellar	70-80
Bosco - Dicoproga	77-78
Mollet - Granollers	97-100
Mataró - La Salle	89-78
Vallehermoso - Caja Rural	108-77
Obradoiro - Castilla	98-91

BEISBOL
Campeonato de Cataluña

C. B. Gavá - R. C. D. Español 19-2 y 14-3
C. B. Viladecans - Din. Siemens 17-9 y 13-3
Catalunya B. C. - F. C. Barcelona 8-12 y 5-3

Al término de la primera vuelta, y faltando por jugarse los partidos del Siemens - Catalunya, la clasificación es la siguiente:

Barcelona	12	10	2	833
Catalunya	10	7	3	700
Gavá	12	8	4	666
Hércules	12	8	4	666
Viladecans	12	4	8	333
Español	12	3	9	250
Siemens	10	0	10	000

TAQUIMECANOGRAFIA PERFORACION

En 1, 2 o 3 meses

ACADEMIAS C. CATALAN COMERCIAL

BARCELONA: Rbla. Cataluña, 3, 1.º — Tel. 302-22-38
HOSPITALET: Junto Mercado La Florida — Tel. 333-20-35
SANTA COLOMA: José Antonio, 84 - 86 — Tel. 386-79-98

MERCADO DEL MOTOR

Para anuncios en esta sección Tel. 317 19 20

AUTOMOVILES

ESTABLECIMIENTOS LOSADA, precios muy razonables. Seat 127; 124; 850 E 4 p.; 850 E; 600 E; 600 D; Simca 1200 B-AN; Simca 1000 muy barato; Morris Mini 850 furgoneta; Wolkswagen 1200; MOTOCICLETAS nueva todas marcas, ocasión: Ducati Road; Montesa Impala; Sanglas 400 arranque eléctrico; Bultaco Lobito. VELOMOTORES Vespino, Mobilette y diversas más. REMOLQUES para camping, portaperros, portamotos, carga, admitimos toda clase de cambios, grandes facilidades, compramos al contado toda clase de coches, motos y velomotores, pagamos precios actualizados. S. Antonio M.ª Claret, 4

AUTOMOV. Y MOTOCICLETAS BORDOY
Calabria, 16
Coches usados y repasados, procedentes de cambio, con garantías y facilidades de pago.
A estrenar: **SEAT, SIMCA, CITROEN-GS, LAVERDA, NORTON, BENELLI, MORINI, DUCATI, BULTACO, MONTESA y OSSA,** con mínimas entradas. Motos seminuevas de montaña y carretera.
AUTOMOV. Y MOTOCICLETAS BORDOY

600, N-D y E varios desde 7.000 entrada y 700 mes; 850 N-E 2 y 4 puertas, Coupé 2 y 4 faros, R-8 y 127 desde 8.000 entrada. ROSELLON, 459 (entre Lepanto y Padilla).

RATERA Bruch, 160 (Diagonal)
Coches seleccionados por proceder de compra y no de camb. acep. motos y velomotor.
RATERA 1430 1600 FU un año
RATERA 124-D, 1430 y 1430 FAM.
RATERA 127 VARIOS muy nuevos
RATERA Seat 850 Spider
RATERA C-8 familiar B-J y Dyane-6
RATERA 600-D y 850 E 2 y 4 puertas
RATERA R-8, R-12 y R-12 familiar
RATERA facilidades a convenir
RATERA Bruch, 160 (jto. Diagonal)

AUTOMOVILES BAILEN, 217. Tel.: 257-31-44
SOLO COCHES EN PERFECTO ESTADO

13.750	entr.	600-D y E varios
8.000	»	2 CV berlina B-400
18.260	»	850-E B-890 y B-895
21.250	»	850-E 4 puertas B-883 y B-862
33.000	»	127 2 y 3 puertas varios
19.750	»	124 B-697 muy bueno
32.500	»	124-D B-I y B-V pocos km.
38.000	»	1430 B-819, B-859 y B-E
12.250	»	1500, freno disco, B-603
24.500	»	R-6 B-780 perfecto
50.000	»	Citroën GS Club B-AC
35.000	»	124-D familiar c. nueva
60.000	»	124 Sport 1600 T-A
35.000	»	Fiat 1300 como nuevo

VENDO 1430 y Dyane 6
San Fructuoso, 97. Tel.: 224-34-02

IBERAMA AUTOMOVILES
IBERAMA Ford Taunus letras 1300
IBERAMA R-5 B-Y amarillo
IBERAMA Simca 1200 B-T muy bien
IBERAMA 127 B-J amarillo
IBERAMA 600-D, buen estado
Avda. San Antonio M.ª Claret, 61-63

AUTOMOVILES MONTECARLO
Avda. Madrid, 209 Tel.: 230-28-21
Jaguar XJ 12-L año 75 s. estren.
Fiat 130 berlina B-BF 2.000 km.
Mercedes 250 CE perf. estado M-AN
Mercedes 280-S
Maserati Merack perf. estado

COMERCIAL AVENIDA
Marqués del Duero, 190. Tel.: 224-04-86
Seat 124-1800 Sport air. acond. B-AJ
Seat 124-1600 Sport GE-A
Seat 124 Lujo B-750
Citroën GS B-AF
Seat 124 B-B
Renault R-8 B-N

AUTOMOVILES PALES, PADILLA, 321
UEUGEOT 504, año 71, seminuevo
KARMAN Ghía, última matrícula
SEAT 1430-FU-1600 B-AJ y R-5, B-S
SEAT 1430 B-AK: B-AB: B-Z y 124 B-Z
SEAT 850 4 prtas., B-AL y 600-L y D vars.
SEAT 124 Sport 1800 B-AD
R-12-S, B-D perfecto
AUTOMOVILES PALES. Tel.: 255-30-06

AUTO FABRA
Renault R-8 y R-4 varios
Simca 1200 B-AM sólo estrenado
Citroën GS A-AH como nuevos
Seat 850 4 puertas y 850-E varios
Seat 127 B-AF, B-V
Seat 124 B-M, B-689
Seat 600-E y 600-D varios
Mini 850 B-900 impecable
Mini 1000 B-T como nuevo
Seat 1430 B-J, B-896, B-900
GARANTIA 6 MESES. Mínima entrada
PASEA FABRA Y PUIG, 220

CATASUS AUTOMOV. Diputación, 323

AUTOMOVILES J. BIBILONI. Córcega, 255

AUTOMOVILES JUPITER
Compra-venta toda clase de vehículos nuevos y usados. Grandes facilidades BACH DE RODA, 69. Tel.: 308-71-95

COMPRAS

COMPRO toda clase coches nacles. p. a. dora. Padilla, 321. Tel.: 255-30-06

RENAULT pago más y al contado, paso a domicilio. Tel.: 340-80-99

PAGO más y al contado coches nacionales todas marcas. Paso a domicilio. Teléfono: 340-57-50

COMPRO coches, camiones, máquinas; hago bajas y paso a recoger. Tel.: 357-70-45 A Bals.

MOTOS Y TRICICLOS

VESPA GÜELL (Agencia Oficial Barcelona). Urgel, 167 (junto Escuela Industrial). Tel.: 253-04-94. VESPAS, VESPINOS Y GILERAS. Plazos a convenir. Cambiamos su vehículo usado por nuevo «CIRCULANDO CON VESPINO. BARATO EL CAMINO»

MOTO BLITZ, calle Oliana, 8 (esq. Aribau) Tels.: 228-32-31 y 228-66-95 **AGENCIA OFICIAL NORTON/TRIUMPH.** Servicio Oficial Benelli, Morini y Montesa. Estas marcas a estrenar, entrega inmediata.
Motos usadas procedentes de cambio:
Triumph 650 c.c.
Benelli 650 c.c.
Guzzi 350/4
Morini 125 como nueva 1.000 km.
Benelli 250 c.c.
Bultaco Sherpa
Montesa Cota 247-T
TALLERES PROPIOS

VESPINO, Facilidades. Rosellón, 294

ALQUILER MOTOS. Ducati, Montesa, Bultaco. Londres, 31. Tel.: 239-38-80

ALQUILERES

VANGUARD. Alquiler sin conductor, gama Seat, Mini, Simca, todos con radio y ALQUILER MOTOS
Londres, 31. Tels.: 239-38-80 y 259-13-25

Ministerio de Educación, Cultura y Deporte

TELEVISION PROGRAMA SEMANAL

PRIMERA CADENA

LUNES

13.45 CARTA DE AJUSTE
14.00 MIRAMAR. Programa informativo para Cataluña y Baleares. Actividad deportiva.
14.30 APERTURA Y PRESENTACION
14.31 AVANCE INFORMATIVO
15.00 TELEDIARIO
15.30 HISTORIAS DEL AÑO 1000. «Segunda puntata»
16.30 DANZA ESLAVA, de Dvorak. Orquesta Sinfónica de la RTVE.
16.35 DESPEDIDA Y CIERRE
18.15 CARTA DE AJUSTE
18.30 APERTURA Y PRESENTACION
18.35 UN GLOBO, DOS GLODOS, TRES GLOBOS
20.00 NOVELA (Capítulo VI, de XX). «Bearn», de Lorenzo Villalonga.
20.30 ESTUDIO ESTADIO
21.30 TELEDIARIO
21.20 LOS CACIQUES, de Carlos Arniches.
23.15 TELEDIARIO
23.40 REFLEXION
23.45 DESPEDIDA Y CIERRE

MARTES

13.45 CARTA DE AJUSTE
14.00 MIRAMAR. Programa informativo para Cataluña y Baleares. La ciencia entre nosotros y arte.
14.30 APERTURA Y PRESENTACION
14.31 AVANCE INFORMATIVO
14.35 AQUI, AHORA
15.00 TELEDIARIO
15.30 SALTO MORTAL. «Amsterdam».
16.30 EL VUELO DEL MOSCARDON, de R. Korsakoff. Orquesta Sinfónica de la RTVE
16.40 VUELTA CICLISTA A ESPAÑA. Desde Estepona, comienzo de la Vuelta Ciclista a España, que será retransmitida en directo por Televisión Española.
18.30 AVANCE INFORMATIVO
18.35 UN GLOBO, DOS GLODOS, TRES GLOBOS
20.00 NOVELA (Capítulo VII). «Bearn», de Lorenzo Villalonga.
20.30 REVISTA DE TOROS
21.00 TELEDIARIO
21.20 VUELTA CICLISTA A ESPAÑA
21.30 BELLO AMOR (Maxime).
23.30 TELEDIARIO
23.55 REFLEXION
24.00 DESPEDIDA Y CIERRE

MIERCOLES

13.45 CARTA DE AJUSTE
14.00 MIRAMAR. Programa informativo para Cataluña y Baleares. Cine y teatro.
14.30 APERTURA Y PRESENTACION
14.31 AVANCE INFORMATIVO
14.35 AQUI, AHORA
15.00 TELEDIARIO
15.30 EL PADRE BROWN. «El rápido».
16.30 LA PROCESION DEL ROCIO, de Turina. Orquesta Sinfónica de la RTVE
16.40 DESPEDIDA Y CIERRE
18.15 CARTA DE AJUSTE
18.30 APERTURA Y PRESENTACION
18.31 AVANCE INFORMATIVO
18.35 UN GLOBO, DOS GLODOS, TRES GLOBOS
20.00 NOVELA (Capítulo VIII). «Bearn», de Lorenzo Villalonga
20.30 CUARTO Y MITAD. Programa dedicado a la orientación del consumo «limentario.
21.00 TELEDIARIO
21.20 VUELTA CICLISTA A ESPAÑA
21.30 LOS RIOS
22.00 ESPECIAL MONTREUX. «Europa a ritmo de samba». Realización: Valerio Lazarov. Programa especial que representará a Radiotelevisión Española en el próximo «Concurso Internacional de Variedades para Televisión», que anualmente se celebra en Montreaux.
23.15 TELEDIARIO
23.40 REFLEXION
23.45 DESPEDIDA Y CIERRE

JUEVES

13.45 CARTA DE AJUSTE
14.00 MIRAMAR. Programa informativo para Cataluña y Baleares. Los Libros.
14.30 APERTURA Y PRESENTACION
14.31 AVANCE INFORMATIVO
15.00 TELEDIARIO
15.30 EN RUTA. «Camarada polizón».
16.30 DANZA HUNGARA, de Brahms Orquesta Sinfónica de la RTVE.
16.35 DESPEDIDA Y CIERRE
18.15 CARTA DE AJUSTE
18.30 APERTURA Y PRESENTACION
18.35 UN GLOBO, DOS GLODOS, TRES GLOBOS
20.00 NOVELA (Capítulos IX y X). «Bearn», de Lorenzo Villalonga.
21.00 TELEDIARIO
21.20 VUELTA CICLISTA A ESPAÑA
21.30 EL VALLE DEL ARCO IRIS.
23.50 TELEDIARIO
00.15 REFLEXION
00.20 DESPEDIDA Y CIERRE

VIERNES

13.45 CARTA DE AJUSTE
14.00 MIRAMAR. Programa informativo para Cataluña y Baleares. Cine y teatro.
14.30 APERTURA Y PRESENTACION
14.31 AVANCE INFORMATIVO
14.35 AQUI, AHORA
15.00 TELEDIIARIO
15.30 HOY POR HOY
16.30 EL BARBERO DE SEVILLA, de Rossini (obertura). Orquesta Sinfónica de la RTVE.
16.40 LARGOMETRAJE. «Una rubia peligrosa».
18.30 PROGRAMA ESPECIAL
20.30 TELEDIARIO
20.55 FUTBOL. Encuentro de liga de primera división desde el Estadio Santiago Bernabeu, de Madrid. Real Madrid - Barcelona.
23.00 VUELTA CICLISTA A ESPAÑA
23.10 UN, DOS, TRES...
00.10 TELEDIARIO
00.35 REFLEXION
00.40 DESPEDIDA Y CIERRE

SABADO

11.45 CARTA DE AJUSTE
12.00 APERTURA Y PRESENTACION
12.01 HOCKEY SOBRE PATINES. Desde el Palau Blau Grana, de Barcelona, retransmisión en directo del partido de cuartos de final de Copa de Europa de Hockey sobre patines, entre los equipos de Barcelona y Novara.
13.30 BOXEO. Desde el Palacio de Deportes Capital, de Washington, retransmisión de la velada de boxeo, campeonato del mundo de los pesos pesados entre los púgiles Casius Clay y Jimmy Young.
14.25 AVANCE INFORMATIVO
14.30 POR LAS RUTAS DE SAN TELEDIARIO PABLO
15.30 HEIDI. «Te lo prometo abuelita».
16.00 PRIMERA SESION. «Misión secreta».
17.30 EL CIRCO DE TV
18.30 FUTBOL. Desde el Estadio Sarriá, de Barcelona, retransmisión en directo del partido de fútbol entre los equipos del Español y el At. de Madrid.
20.30 LA RUTA DE LOS DESCUBRIDORES ESPAÑOLES. «En busca de la ciudad perdida».
21.00 INFORME SEMANAL.
22.00 NOTICIAS
22.10 VUELTA CICLISTA A ESPAÑA
22.20 DIRECTISIMO
23.35 KOJAK
00.35 REFLEXION
00.40 DESPEDIDA Y CIERRE

DOMINGO

10.15 CARTA DE AJUSTE
10.30 APERTURA Y PRESENTACION
10.31 EL DIA DEL SEÑOR. La Santa Misa.
11.45 CONCIERTO. «Concierto en la menor, para violoncello y orquesta», Schumann
11.45 GENTE JOVEN
12.30 SOBRE EL TERRENO
14.10 CRONICAS DE SIETE DIAS
15.00 NOTICIAS
15.15 LA CASA DE LA PRADERA. «Recordadme con alegría».
16.15 AUTOMOVILISMO
16.30 EL LEON DE INVIERNO.
18.45 AUTOMOVILISMO
19.00 VOCES A 45
20.00 EL MUNDO DE LA TV
20.30 BALONCESTO. Desde el Polideportivo de Cartagena, retransmisión en directo del partido correspondiente a la final de la Copa de España.
22.00 NOTICIAS
22.15 VUELTA CICLISTA A ESPAÑA
22.25 SHAFT. «La máquina de matar».
23.55 ULTIMAS NOTICIAS
24.00 DESPEDIDA Y CIERRE

SEGUNDA CADENA

LUNES

20.01 EL CUERPO HUMANO. «Las venas, autopistas hacia el corazón».
20.30 UN SOLTERO CASADO. «El nuevo empleo».
21.00 JAZZ VIVO. Earl Hines y su trío (II).
21.30 NOTICIAS EN EL SEGUNDO PROGRAMA
22.00 HAWAI 5-0. «El soldadado».
23.00 PAGINA DEL LUNES

MARTES

20.00 PRESENTACION Y AVANCES
20.01 POLIDEPORTIVO
21.30 NOTICIAS EN EL SEGUNDO PROGRAMA
20.00 CULTURA 2
22.30 MAESTROS Y ESTILOS
23.30 ULTIMA IMAGEN

MIERCOLES

20.00 PRESENTACION Y AVANCES
20.01 REVISTA DE CINE
21.30 NOTICIAS EN EL SEGUNDO PROGRAMA
22.00 CINE CLUB. CICLO: NUESTRO CINE EN LOS 60. «Young Sánchez».

JUEVES

20.00 PRESENTACION Y AVANCES
20.01 DEL ATLANTICO AL PACIFICO. «El gran problema de la Columbia Británica».
21.00 MAS ALLA. «El triángulo de las Bermudas.
21.30 NOTICIAS EN EL SEGUNDO PROGRAMA
22.00 MUSICA POP
22.30 TEMAS 76

VIERNES

20.00 PRESENTACION Y AVANCES
20.01 DOCUMENTAL. «De la esclavitud al campeonato mundial» (El Zaire).
20.30 TELEFILME. «La gansa de las nieves».
21.30 NOTICIAS EN EL SEGUNDO PROGRAMA
22.00 BARNABY JONES. «La conexión de platino».
23.00 PAGINA DEL VIERNES

SABADO

20.00 PRESENTACION Y AVANCES
20.01 RECUERDO DEL TELEFILME. Hoy: Ironside. «Una partida decisiva».
21.00 FLAMENCO. Sevillanas con «El Pali».
21.30 NOTICIAS
21.35 OPINION. Programa de los Servicio Informativos de RTVE, en Barcelona.
22.00 AUDITORIUM

DOMINGO

19.00 PRESENTACION Y AVANCES
19.01 DIBUJOS ANIMADOS. Hoy: Los Trotamundos. «Un partido de fútbol».
19.30 CINE COMICO Hoy. Laurel y Hardy. «¡Vaya vecinos!».
20.00 LAS CALLES DE SAN FRANCISCO. «Senda de terror».
21.00 NOTICIAS
21.15 SECRETOS DE LAS PROFUNDIDADES. «Bajo el Océano Indico».
21.45 A FONDO
23.30 ULTIMA IMAGEN

Desde el 1.° de Junio

UN CANGURO DIARIO de BARCELONA A PALMA Y GENOVA ...y VICEVERSA

YBARRA al incorporar a su flota el nuevo "Car-Ferry" CANGURO "CABO SAN JORGE" iniciará a partir del 1.° de Junio un servicio diario -¡todos los días!- de pasajeros, automóviles y carga entre

BARCELONA ⇄ PALMA DE MALLORCA

con el siguiente horario:

- Salida de Barcelona a las 13 h.
- Llegada a Palma a las 20 h.
- Salida de Palma a las 24 h.
- Llegada a Barcelona a las 8 h.

y también el Servicio "Canguro Iberia"

BARCELONA ⇄ GENOVA

diario, excepto domingos:

- Salidas de Barcelona y Génova a las 13 h.
- Llegadas a Génova y Barcelona a las 8 h.

CANGURO "CABO SAN JORGE" CANGURO "CABO SAN SEBASTIAN"

CANGURO IBERIA - YBARRA
"La autopista sobre el mar"

YBARRA Y CIA.
García Morato, 6 y 8
Teléfono 301-85-00
Vía Layetana, 7
Teléfono 319-81-00
BARCELONA
y en todas las AGENCIAS DE VIAJES

ELECTRODOMESTICOS
PARA SU HOGAR, APARTAMENTO O CHALET

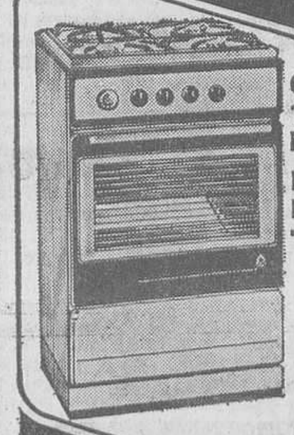

COCINA
1° marca - 4 fuegos horno-grill
PRECIO: **4.400**
Extensa gama en cocinas

LAVADORA
12 programas
Frio y caliente
PRECIO **13.900**

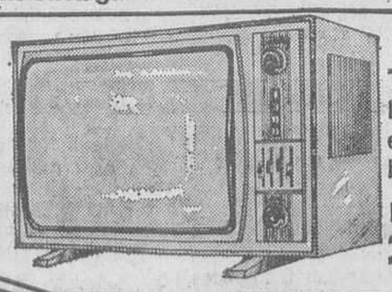

T.V. 24"
línea moderna
en colores
blanco y nogal
PRECIO
20.900

MUEBLES LA FABRICA
C/. ROCAFORT, 132-142

FACILIDADES DE PAGO

PARKING PROPIO
SNACK BAR
ABIERTO AL MEDIODIA

IMPORTANTE:
PARA DESCONGESTIONAR LA VENTA EN LAS HORAS PUNTA, LE SUGERIMOS EFECTUE SUS COMPRAS DE 1 A 4 DEL MEDIODIA, ALMORZANDO GRATUITAMENTE EN NUESTRO "SNACK"

Ministerio de Educación, Cultura y Deporte

ESPECTACULOS ESPECTACULOS ESPECTACULOS

la semana teatral fue así

CRONICAS DE LA VIOLENCIA

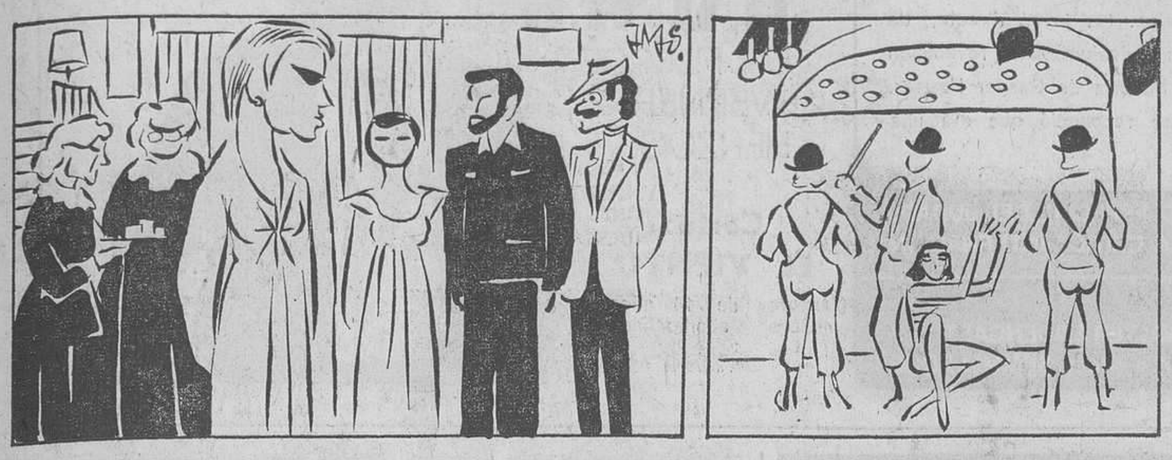

Josefina Güell, en «Trampa para una mujer», en el Talía, y una escena de «Mandarina mecánica», en el Calíope. — (Caricatura de Josep M.ª Serra.)

Dos estrenos con un común denominador: la violencia. De un lado, una comedia «policíaca», que arrastraba su cuenta desde el Sábado de Pascua de Resurrección, aunque con presentación oficial por unos días; de otro, la reapertura de un café-teatro, que ahora justifica plenamente el nombre, ya que ante una obra de teatro y no una excusa cualquiera nos encontramos.

La violencia no siempre alcanza las mismas condiciones, y así resulta mucho más dura en «Mandarina mecánica», donde sólo hay golpes y violaciones, que en «Trampa para una mujer», con una retahíla de cadáveres en el escenario. Aunque es evidente que el parentesco entre los dos conjuntos teatrales concluye en la utilización de ese factor negativo, y no sólo por el marco en que se mueven. De ahí que a partir de este mismo momento separemos los caminos, para recorrerlos en el mismo orden cronológico en que nos fueron presentados.

Difícil aunque no lo parezca

Si en teatro una buena idea no sirve por sí sola para lograr una obra redonda, y precisa de buen diálogo y excelente «carpintería» para mantener el interés del público, cuando se trata de «teatro policíaco» lo accesorio se hace todavía más fundamental, porque se trata ya no sólo de captar la atención del espectador, sino de mantenerle engañado hasta que el autor crea oportuno correr los velos de los que oculta la sencilla verdad.

En ese género, esa gran maestra de la novela de misterio que fuera Agatha Christie, también dio muestras de un excepcional dominio, y la misma compañía de Josefina Güell paseó «La ratonera» en triunfo durante meses y meses antes de decidirse a estrenar este nuevo título. Una «Trampa para una mujer», que lleva la firma de Robert Thomas, un autor francés que hace ya un buen puñado de años, más de quince, se anotó un notable éxito en Barcelona con «Trampa para un hombre solo», en que Antonio Vico hacía un papel breve pero sensacional.

El buen recuerdo de aquella comedia no queda relacionado con el contenido de esta nueva obra, acaso por un simple defecto técnico. Como ahora el teatro «tiene» que hacerse en dos actos, la representación del Talía se desproporciona en extensión, diluyendo la fuerza que originalmente debiera tener la trama, a nuestro entender dividida en tres partes bien diferenciadas. Pero es que, además por esta misma premura de reunir acontecimientos, los personajes se hacen transparentes a las primeras de cambio, a poco que haya el espectador tomado contacto con el género, a través de su faceta escrita, teatral o cinematográfica. Y así, no resulta difícil adivinar cuáles serán las trampas de la obra, no las que el autor pone a sus personajes, sino las que tiende a sus espectadores.

Luchando con esta básica dificultad, sería difícil para muchos actores hacer convincentes a sus personajes. En la compañía de Josefina Güell, lo logra apenas Encarna Chimeno, a pesar de los esfuerzos de todos. Pero todo podría arreglarse con una pizca de malicia escénica. Si se encuentra la chispa, el misterio puede quedar reforzado en cantidades muy notables. Y el teatro admite este tipo de milagros, de manera cotidiana.

Sí, pero...

Un buen equipo de actores, que ha trabajado mucho y muy duramente hasta dominar todas las posibilidades de expresión en un escenario mínimo; algunos momentos realmente impresionantes de buen teatro; un tono medio siempre conseguido; alguna frase ingeniosa intercalada en el texto del guión, y situaciones resueltas con aciertos. Estos son los aciertos que puede acreditar esta «Mandarina mecánica» a la que al principio de estas líneas hemos calificado de obra de teatro auténtica, porque intención, planteamiento, núcleo y desenlace.

Si ello es así, y el público lo pasa bien con Víctor Petit, Carlos Velat, Antonio Dara y Marta Angelat, que dan vida a todos los personajes de la trama, y los aplausos se compaginan con las risas, todo parece indicar que la nueva generación de «Caliope» ha conseguido una diana segura, y que en aquel marco se brindan todas o casi todas las sugerencias que hoy se buscan en el espectáculo, incluyendo en ello esa violencia a la que también hacíamos referencia.

Pero...

Es evidente que hay un «pero» y grande, que no es posible silenciar en esta ocasión. Simplemente que, con la única utilización de recursos técnicos bien aplicados por Francisco Gelabert y José Torrents, nadie ha inventado nada en esa «Mandarina», a pesar del frutal cambio de nombre. Porque no se trata de una parodia de «La naranja mecánica», sino de la misma realización fílmica de Stanley Kubrick copiada punto por punto, y dentro de lo que permiten las condiciones de tiempo y lugar, para llevarla de la pantalla a la pista del café-teatro. Olvidando algunas connotaciones básicas en la película y que es lo que da contenido al relato, las imágenes son las que han servido al desconocido autor de la versión para poner ésta en pie, no recurriendo siquiera al texto original de Anthony Burguess, que también lleva implícitas otras conclusiones distintas a las que llegó Kubrick al contar la misma historia.

La consecuencia directa es que la anécdota se transforma en una serie de concesiones gratuitas, donde no parpitan más que un fondo muy lejano, más mimético que intencionado, las referencias sociales planteadas en términos satíricos que encierran, en planos diferentes, libro y película. Y éste es el «pero» más grave, por altamente peligroso, del trasplante de una obra importante a un nivel muy inferior y superficial.

«Mandarina mecánica» es, sin lugar a dudas, el mejor y más importante café-teatro que hemos conocido en Barcelona en mucho tiempo. Hay que cargar tales méritos en la cuenta del binomio Burguess-Kubrik, a pesar de todos los esfuerzos que para evitarlo han hecho las huestes de «Caliope».

Salvador CORBERÓ

DATOS DE SIETE DIAS

TRAMPA PARA UNA MUJER, comedia de intriga de Robert Thomas, en adaptación y traducción de Angel Montesinos, por la compañía de Josefina Güell, con Tina Vidal, Rosario Coscolla, Encarna Chimeno, Luis Torner y Camino García. Dirección de Marcel Ibero. Teatro Talia. Día 21.

MANDARINA MECANICA, café-teatro para Víctor Petit, Carlos Velat, Antonio Lara y Marta Angelat, con coreografía de Francisco Gelabert y dirección de Josep Torrents. Caliope. Día 23.

TEATRO TALIA
TARDE, 6'15 - NOCHE, 10'30
COMPAÑIA
JOSEFINA GÜELL
Un amor inconfesable, una pasión contra la naturaleza, dos mujeres unidas hasta el crimen desencadenaron la
«Trampa para una mujer»

TEATRO POLIORAMA
HOY TARDE, 6,30. NOCHE, 10,45
«Una vez al año»
COMPAÑIA
IRENE GUTIERREZ CABA
con
CARLOS ESTRADA

TEATRO BARCELONA
F. POLATOGLOU
presenta el rock musical del amor tribal
"HAIR"
Compañía de Nueva York
UN AUTENTICO EXITO MUNDIAL
Actuaciones de la presente semana:
Lunes: Descanso Compañía
Martes: Noche, 10'30
Miércoles: Noche 10'30
Jueves: Tarde 6'15. Noche 10'45
Viernes: Noche 10'30
Sábado: Tarde 6'15. Noche 10'30
Domingo: Tarde 6'15. Noche 10'30

PANTALLA PANORAMICA
(LA PRIMERA EN ESPAÑA)
LINE LIDO
PASEO S. JUAN, 27
TELEF. 225-4919
NUEVO EQUIPO, PROYECCION Y SONIDO DE ALTA FIDELIDAD
FRENCH CONNECTION 2
GENE HACKMAN - FERNANDO REY
CELEDONIO Y YO SOMOS ASI
ALFREDO LANDA - EMMA COHEN
Lido

del 17 d'abril al 9 de maig
TEATRE ROMEA
LA TRINCA
set anys i un dia... de cançons
MIRELI CAPELLERA

¡2 ULTIMAS SEMANAS!
TEATRO APOLO
¡UNA AMIGUITA DE USTED!
Sin engaños... Con su arte reconocido... Con su belleza de ¡mujer! ¡mujer! ¡mujer! Admirada por las señoras y... caballeros
¡TANIA DORIS!
Risa, alegría, buen humor y de ¡todo! ¡todo! ¿Con quién mejor que con el amigo de todos?
¡LUIS CUENCA!
Y además, arte, interpretación y gracia personal con
¡PEDRO PEÑA!
Barcelona a la altura de los espectáculos de París, Londres, con la campeona de las revistas
¡UNA AMIGUITA DE USTED!
que presenta... ¿Quién puede ser?
¡COLSADA!
en el Palacio de la Revista, el popular
¡2 ¡TEATRO APOLO! ULTIMAS SEMANAS!

«LA CUADRA» en el CAPSA
Primero «QUEJIDO», ahora...
«LOS PALOS»

TEATRO VICTORIA
LA REVISTA SE DESVISTE DE GALA
CON LA SUPERVEDETTE LORENA
EL HUMOR SANTI-SANS
Y EL FABULOSO BALLET GIN-PAK
EL ESPECTACULO QUE HASTA HACE POCO SOLO PODIA VERSE EN PARIS
Hoy descanso de la Compañía

TEATRE ROMEA
Unic recital de XAVIER RIBALTA
«CANÇONS AMB ESPERANÇA»
Acompanyat per ALBERT MORALEDA
i JOSEP M.ª BARDEGI
Dilluns, 26 d'abril, a les 22,30 hores
Venda anticipada de localitats al teatre Romea. Telèfon 317 71 89

Ministerio de Educación, Cultura y Deporte

ECOS de la escena

NOTICIAS DE DOS QUERIDOS AMIGOS

El pasado fin de semana, sin que pudiéramos estar presentes por exigencias laborales, se produjeron dos acontecimientos de los que no queremos, por lo menos en lo moral, olvidarnos.

De un lado, ese payaso excepcional que es Charlie Rivel, cumplió sus ochenta años de edad, y lo celebró con una fiesta de carácter íntimo en su residencia de Cubellas, el pueblecito barcelonés en que vino al mundo. Charlie Rivel es acaso el último representante de una gran generación de payasos mundiales, la más brillante de cuantas ha tenido el fabuloso mundo del circo en toda su larga historia. Y si en esa generación hubo varios nombres españoles, que han dejado una rica herencia, el infatigable Pepe Andreu es el único que aún sigue en activo, y dispuesto a continuar saliendo a la pista de serrín, para hacer reir y emocionar a nuevas generaciones de Amigos del Circo, de entusiastas de la magia inmortal de ese gran espectáculo.

Las ochenta velas del pastel vital de Charlie Rivel, ardieron con mayor luz que nunca en esa jornada sabatina junto al mar de Cubellas.

El segundo acontecer fue un estreno teatral que por circunstancias especiales, tuvo lugar en otra localidad de raíz marinera, ese palafrugell costabravense. La obra, «Mercè dels uns, Mercè dels altres», original de Carles Valls, que es el nombre teatral de Vilacasas, autor al que Mercè Bruquetas le ha estrenado varios títulos. Al que hay que añadir ahora éste, comedia en dos actos para un solo personaje, al que sólo nuestra Mercè podía dar auténtica vida.

Ya que Mercè Bruquetas, una actriz tan catalana que incluso cuando ha marchado fuera de la región, no ha querido prolongar su ausencia, rechazando nuevas propuestas que hubieran podido afincarla, como a tantas otras, en Madrid, es también una mujer de excepcionales condiciones artísticas, modelo de profesionalidad y de eficacia escénica, con méritos acaso no reconocidos hasta ahora como le sería debido.

Hace ya muchos años que seguimos la carrera artística de Mercè Bruquetas, y en ningún momento ha falseado un personaje, ha tenido un momento de vacilación o no ha conseguido el impacto emocional que su papel exigía. Y en esta relación de aciertos, hay personajes tan complejos y difíciles que no todas las actrices hubieran podido afrontarlos con éxito. Como decíamos, no pudimos estar en este estreno, y por tanto es imposible comentar ni su contenido, ni la dimensión escénica que Ventura Pons haya conseguido con su dirección. De lo que sí estamos seguros es de que Mercè habrá conseguido una nueva labor de excepción, bañada en esa misma sencillez que acaso pudiera ocultar sus méritos, reduciendo a lo natural, a lo simple, las exigencias psicológicas más difíciles.

A los dos amigos, a Charlie Rivel en sus ochenta años; a Mercè Bruquetes en su aventura solitaria, nuestro alegre recuerdo.

S. C.

ARCADIA

Mañana, desde las 4, un ESTRENO OPORTUNO

una sala especial del círculo

El 26 de mayo de 1828 apareció en una plaza de Nuremberg un joven de apariencia salvaje. No sabía hablar ni apenas andar. Llevaba en la mano una carta dirigida a un capitán de caballería. Se dijo que era un niño robado, un príncipe oculto, un hijo natural de Napoleón... Su enigma jamás se descrifó y en su tumba aún reza: *«Aquí yace Gaspar Hauser. Enigma de su tiempo. Nacimiento desconocido. Muerte misteriosa»*.

Sobre este hecho real se han escrito cientos de ensayos, relatos y piezas teatrales. Un joven director de cine, Werner Herzog, tras su deslumbrante revelación en «Aguirre», ha contado la historia de Gaspar Hauser. El último Festival de Cannes reconoció que era una obra maestra.

Cannes 1975

GRAN PREMIO ESPECIAL DEL JURADO
PREMIO DE LA CRITICA INTERNACIONAL

con:
BRUNO S. • WALTER LADENGAST
BRIGITTE MITA • WILLY SEMMELROGE

EMILIANO PIEDRA *distribución*

el enigma de GASPAR HAUSER

UN FILM DE WERNER HERZOG

Corto: EL VIENTO

(Mayores de 14 años y menores acompañados)

color

Un «título-vedette» en las salas de Arte y Ensayo de toda Europa en este momento.
Más de 140.000 espectadores en París y continúa en cartel en su 26ª semana.

TEATRO ARGENTINO
EN TARRAGONA
TERCER PROGRAMA
2 FUNCIONES 2
7.30 y 11 noche
ACTUACIONES HASTA EL DIA 2 DE MAYO
¡NO SE LO PIERDA!
AUTORIZADOS MAYORES 18 AÑOS

EDEN ✕ DIAMANTE
BONANOVA BAILEN

HOY LUNES ¡EN EXCLUSIVA!
¡UNA PELICULA CUYO TITULO LO SUGIERE TODO...!
¡No había mujer segura para el libertino más pícaro y osado de Italia!

filmax PRESENTA

VITTORIO GASSMAN
GINA LOLLOBRIGIDA
UGO TOGNAZZI

ADOLFO CELI
MARIA GRAZIA BUCCELLA
MAGDA KONOPKA
FILIPPO SCEI ZO

VER COMPLEMENTOS EN CARTELERAS
UNICAMENTE MAYORES DE 18 AÑOS

ESCOLES MOGLI
A PARTIR DELS 2 ANYS
Informació a hores convingudes
Platò, 18-20; Casp, 23; Via Laietana, 28

— Maternal
— Parvulari
— General Bàsica
— Coeducació
— Bilingüisme
— Autocar a domicili
— Mitja Pensió

De dilluns a divendres: Tels. 212-36-92, 318-12-41, 211-83-43 i 318-31-42

Una Noche Divina
Oyendo
Cantar a los Angeles
en Sta. Mª del Mar.

27 de Abril a las 22,30 h.

CANTO GREGORIANO
Y MUSICA DE LA EDAD MEDIA

Ensemble Vocal GUILLAUME DUFAY
Dirección ARSÈNE BEDOIS

Cuatro tenores y dos barítonos.
Apasionados y extraordinarios, estos seis solistas constituyen el grupo vocal de canto gregoriano más admirado del mundo.

Precio para adheridos: 100 ptas.
Anticípese y retire sus localidades de 9 a 21 h. en:
Caspe, 28 Pral. Tel. 317 90 20 (10 líneas).

Club de vanguardia

Sonorización Alberdi

CINE ATENAS
«EL CINE FAMILIAR DE BARCELONA»
HOY LUNES ESTRENO
¡LA PRIMERA AVENTURA VIVIDA POR SEIS CHIQUILLOS EN LOS LEGENDARIOS LAGOS DE INGLATERRA!

UNIVERSAL FILMS ESPAÑOLA, S.A. PRESENTA
VIRGINIA McKENNA
RONALD FRASER

EMI
JUVENSA

El Capitan Pirata

basada en la famosa novela de A. Ransome Dirigida por CLADE WHATHAM
Distribuida por EMI Film Distributors Limited

Completa el programa - Un «delicioso» largometraje en color, con las andanzas de las ya famosas «estrellas» del cine-dibujo

"CARLITOS Y SNOOPY"

Ministerio de Educación, Cultura y Deporte

mini-noticias

Aun cuando en la fecha prevista se estrenó...

... el nuevo espectáculo de «Scala Barcelona», «Esta noche... Scala», se aplazó la gala inaugural, prevista para el pasado día 22. La coincidencia de dicha fecha con los actos en honor de San Jorge organizados por la Diputación Provincial, aconsejó este aplazamiento, que asimismo permitirá un mejor rodaje del espectáculo en el monumental escenario del Paseo de San Juan.

La nueva fecha prevista es la del día 5 de mayo próximo, habiéndose confirmado para dicho día la presencia de destacadas figuras de la vida artística nacional e internacional, bastantes de ellas desplazadas expresamente desde Madrid, París y Roma.

Mientras, son bastantes las caras conocidas que han acudido ya a Scala en los pasados días, entre los que podemos anotar esa gran señora del teatro, tanto tiempo ausente de las tablas barcelonesas, que es Conchita Montes, y el maestro Moreno Torroba, presidente de la Sociedad General de Autores de España.

No parece que nadie sea capaz de hacer cambiar...

... el «semáforo» instalado en el Teatro Victoria, que seguirá con «Luz verde» para bastante tiempo, a juzgar por los resultados económicos que está obteniendo la nueva revista del binomio Balaguer-Buira.

Tanto es así, que es intención de la empresa consolidar a Lorena, a Santi Sans y al Gin Park Ballet como compañía titular del Teatro Victoria, y a base de ellos y de figuras invitadas, ir modificando la programación cada seis meses, pero siempre sin salir del género frivolón que con tanto acierto cultiva y tanta gente atrae. Con lo cual, se convierte en otra empresa consecuente en cuanto a lo que quiere ofrecer a su propio público.

Esto no es, en definitiva, más que...

... lo que ha venido haciendo Matías Colsada en el Teatro Apolo, con sus compañías de revista, que también tienen ganada una admiración popular multitudinaria, que se traduce en esos montajes de diez y once meses de éxito ininterrumpido. Montajes como los de «Una amiguita de usted», de la que se anuncian las tres últimas semanas de permanencia en cartel, a partir de cuyo momento se iniciará el montaje del nuevo espectáculo de Apolo, con el mismo trío de habituales titulares: Tania Doris, Luis Cuenca y Pedro Peña.

Esta noche, a las diez y media, y aprovechando...

... el día de fiesta de «La Trinca» en su actual temporada de recitales, Xavier Ribalta interpretará sus «Cançons amb esperança» en el Teatro Romea, en un único recital que tiene carácter de acontecimiento, ya que hasta ahora el cantante de Villanueva no había hecho ninguna actuación en solitario en nuestra ciudad.

Bien es verdad que hace pocos días intervino en el homenaje a Ferrater con los montajes de «Al inrevés», y que llevaba seis años alejado de toda actividad artística, por circunstancias que en este momento parecen haber desaparecido. De cualquier manera, esta noche, en Romea, la presencia de Xavier Ribalta, acompañado de Albert Moraleda y de Josep M. Bardají.

Las gentes teatrales de «Cavall Fort»...

... van a clausurar esta semana una exposición de «Les cent cares del cavall» que ha estado instalada en la Caja de Pensiones sita en la Ronda de San Antonio y calle Urgel.

En esa muestra están también expuestas las caricaturas de gente de teatro que hizo nuestro querido compañero Josep María Serra de autores, adaptadores y directores, y que ya fueron presentadas en público en el Museo del Teatro. Pues bien, ahora estas caricaturas irán a parar a manos de cada uno de los así reflejados, en un acto íntimo que tendrá lugar el próximo miércoles, día 28, a las nueve de la noche en el local de la Caixa. Lo cual tendrá carácter de acontecimiento teatral, porque en esa lista de «víctimas» del lápiz de Serra, hay gentes importantes en el contexto teatral del país.

ASTORIA

«GUERRA Y PAZ»

en versión de

WOODY ALLEN
DIANE KEATON

LA ULTIMA NOCHE de BORIS GRUSHENKO

("Love and Death")

UNA PRODUCCION JACK ROLLINS CHARLES H. JOFFE
Producida por CHARLES H. JOFFE
Escrita y Dirigida por WOODY ALLEN
COLOR CB Films United Artists

¡Amó desenfrenadamente y... murió como un pollito!

MAYORES DE 18 AÑOS

DIORAMA 73
CONTINUA A PARTIR 10 MAÑANA
AMERICA MONTSERRAT
SELECTO VERSALLES

SIGUEN OFRECIENDO EN SU 34 SEMANA

UN EXITO UNICO EN LA HISTORIA DEL CINE ESPAÑOL

Jose Esteban Alenda / distribuciòn PRESENTA

FUGITIVOS

UN FILM DE Jose Luis BORAU
PRODUCIDO POR EL IMAN
CON Lola GAOS, Ovidi MONTLLOR, Alicia SÁNCHEZ

BRITT EKLAND, PATRICIA NEAL, JEAN-PIERRE CASSEL, LYNN CARLIN, SCOTT JACOBY

ODIO LA VIOLENCIA

DIRECTOR LIONEL JEFFRIES TECHNICOLOR

UN GRITO REBELDE CONTRA LA INCOMPRENSION HUMANA

pro musica

XVIII TEMPORADA MUSICAL

El Patronato Pro Música se honra en presentar en España a uno de los jóvenes valores, considerado como una auténtica revelación.

MICHEL DALBERTO

piano

BEETHOVEN: Sonata en mi bemol mayor, op. 7. — SCRIABIN: Feuillet d'album; Poèmes; Sonata núm. 9. — SCHUBERT: Sonata en la mayor D. 959

Mañana, martes, 27 abril, 21 h.

Palau de la Música Catalana

Venta de localidades en las taquillas del Palau de la Música Catalana, de 5 a 9 de la tarde, los días laborables. El día del concierto, de 11 a 1 y a partir de las 4 de la tarde

NOTA IMPORTANTE: Los abonos y entradas correspondientes al concierto de Alfred Brendel serán válidos para el recital de Michel Dalberto

¡UNA PELICULA QUE HA PASADO A LA HISTORIA DEL CINE!

¡INMINENTE ESTRENO!

MARYLAND sala especial

HOY TARDE, ¡ESTRENO!

Toda la corrupción de Italia de los años 30 reflejados con mano maestra por

BERTOLUCCI

ARREBATADORA, BRILLANTE... ¡LE SEDUCIRA!

Un filme perfecto en el que temas tan crudos y vidriosos como la homosexualidad, el lesbianismo o el sadismo, son tratados magistralmente en escenas de gran crudeza y marcada sensualidad

Autorizado mayores 18 años)

MAURIZIO LODI-FE presenta una produzione MARS FILM
JEAN-LOUIS TRINTIGNANT e STEFANIA SANDRELLI

IL CONFORMISTA
(EL CONFORMISTA)

SUEVIA FILMS

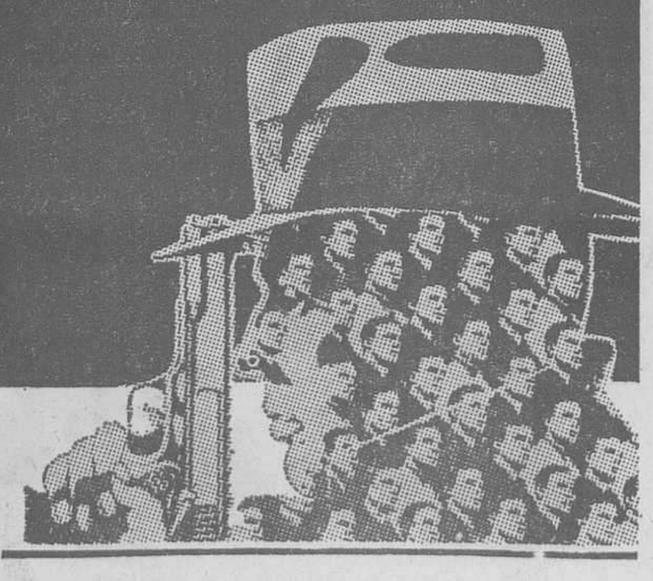

GASTONE MOSCHIN • ENZO TARASCIO
FOSCO GIACHETTI • JOSE' QUAGLIO
E CON LA PARTECIPAZIONE DI
DOMINIQUE SANDA nel ruolo di "ANNA" | PIERRE CLEMENTI
PRODUTTORE ESECUTIVO GIOVANNI BERTOLUCCI | REGIA DI BERNARDO BERTOLUCCI | DAL ROMANZO OMONIMO DI ALBERTO MORAVIA

COLORE DELLA TECHNICOLOR® | MUSICA ORIGINALE E DIRETTA DA GEORGES DELERUE | UNA COPRODUZIONE MARS FILM PRODUZIONE S.p.A. ROMA MARIANNE PRODUCTIONS, PARIGI

Ministerio de Educación, Cultura y Deporte

cine novedades de la semana

Las inevitables aventuras. - La inglesa romántica de Losey. - Parodia de Holmes según Gene Wilder. - «Manuela», una interesante novela. - La cumbre pasoliniana de «Teorema». - Dos películas para dos nuevas salas especiales. - Publi también se multiplica, entre Pasolini y la Cavani.

Nos quedaban títulos importantes del Sábado Santo. Y se unieron a ellos otros, en la recién acabada semana. Total, mucho y no poco bueno. Y dentro de ello la presencia siempre capaz de tentar al público mayoritario, de las aventuras. Como «Odio la violencia», una cinta inglesa donde predomina la ternura pero no faltan incidencias, y que Lionel Jeffries ha compuesto discretamente, y «Las amazonas», que llega con cierto retraso, pese a los rutilantes nombres de su director, Terence Young, y de un amplio reparto, cuando procedente del predestape arriba en e, postdestape. Y ustedes ya me entienden. Lo cierto es que la cinta queda bastante desvaída, pero sobre todo porque el realizador no ha hecho otra cosa que cumplir con un encargo que no pareció satisfacerle demasiado.

Con «Una inglesa romántica», el cine de Losey demuestra su plena vigencia. Situándose esta vez a una narración mezcla de realidad vivida por una esposa inglesa e invención derivada del guión cinematográfico que sobre similar asunto escribe su marido, nos muestra toda su profunda habilidad en el estudio y dirección de unos personajes. En definitiva, el clásico triángulo, con todas sus complejidades y derivaciones, pero encauzado hacia el meditado concierto de imágenes entre realidad y ficción, siempre tendentes a la más cruda autenticidad, en la que pueden lucirse los tres protagonistas. Que lo hacen, ciertamente. Aunque por encima de ellos aparezca la diestra mano de Losey, que dentro de su cuidadosa recreación del ambiente, incluye también su acre crítica social, que configura igualmente las reacciones de los personajes.

* *

Con «El hermano más listo de Sherlock Holmes», encontramos prácticaemnte el mismo equipo que hiciera famosa la parodia de Frankestein, aunque sin Brook y ocupando aquí su lugar en la dirección el coguionista y protagonista Gene Wilder. De todo ello, ante una nueva parodia, esta vez el cine policiaco en torno a uno de los personajes más famosos del género en lo novelístico —aunque aquí reemplazado por un inventado hermano— resulta una cinta irregular, donde no faltan los gags, aunque demasiado simples en su mayoría y sin el preciso elemento de la sorpresa, y que no consigue la línea de continuidad ascendente que tenía Frankestein. Con unas dosis que también sorprenden, de vulgaridad, y no poca derivación hacia cualquier posibilidad hilarante, la película cumple con su propósito de divertir. Y esto es lo que, al parecer, importaba.

* *

De la novela de Manuel Halcón, «Manuela», se ha hecho cine de la mano de Gonzalo García Pelayo. O, al menos, se ha pretendido que fuera así, que no todo consiste en verter las imágenes relacionadas con la narración en celuloide y proyectarlas en la pantalla. Porque en la obra de García Pelayo, por encima de todo, está presente la novela, que la arrasa y domina. Y cuando lo literario se impone de esta forma, lo cinematográfico sufre. Que es lo que le ocurre a esta «Manuela», que interpreta y personifica con la fuerza necesaria Charo López; que tiene, aunque metida a machamartillo, a una Carmen Platero, pródiga en el exhibicionismo; que ha fotografiado con gran cuidado el ambiente andaluz, completándolo con eficaces páginas musicales. Pero que no deja de ser una serie de estampas sin hilación, sin ritmo cinematográfico y arrastradas por lo literario. Pese a lo cual hay fuerza y atractivos suficientes, aunque de distinta índole que la hacen apta para una acogida multitudinaria.

* *

Pasolini, coincidente en dos películas suyas de una cierta antigüedad y premio especial del Jurado de los San Jorge, entregados el pasado viernes en una fiesta en la que tuvimos ocasión de ver otra obra notable —«Roma», de Fellini— que sin duda dará que hablar en su estreno, se ha convertido en el personaje cinematográfico de la semana, cuando no se han acallado aún los ecos de su asesinato. Sobre todo por «Teorema», que hace unos ocho años fue un impacto tremendo en el mundo del cine. Aun hoy, pese a que el tiempo y otras películas puedan paliar aquella fuerza escandalosa, mantiene su condición de una de las obras más significativas del polémico realizador italiano, que bien puede ser —aunque falten elementos de juicio, desconociendo aquí toda su filmografía para hacer la afirmación con rotundidad— su cumbre. Dentro de su profunda complejidad, «Teorema», recrea perfectamente la tremenda preocupación de Pasolini por Dios y su convencimiento de que aún hoy sigue dueño de la Humanidad, a la que posee como ese personaje que incorpora Terence Stamp a todos los miembros de esa familia, en cuya compañía vive. Para mostrarnos después, a su marcha, las distintas reacciones que provoca lo que en su simbología pudiéramos conceptuar como pérdida de la fe o mayor afirmación de ella, según los casos, ante el alejamiento del aura divina. No cabe duda que en ese paralelismo entre los desmanes del sexo y la religión, «Teorema» es todo un revulsivo contra los convencionalismos y la hipocresía. Al tiempo de ser también, una de las películas más coherentes y bien construidas de Pasolini. De la firma manera que la película, contadas friamente las imágenes tal como se van presentando en la pantalla, es otra distinta por completo a lo que su contenido auténtica refleja hasta el punto de que la aparente pornografía se convierte en conciente y apasionante estudio de la fe.

* *

Barcelona se enriqueció en pocos días con cuatro salas —dos y dos— para estrenos en régimen especial. Las primeras, «Arkadin», nos brindaron una extraordinaria realización de Werner Herzog, «Aguirre, der zorn gottes» y un apasionante documento como «Asylum». La primera nos demuestra la maestría alcanzada por el realizador alemán, a través de unas imágenes de gran belleza y que, en su estilo narrativo, arrastra la fuerza de su contenido, en torno a ese apasionante y apasionado personaje principal, con el que Klaus Kinski se eleva a alturas insospechadas para quien estábamos acostumbrados a verle como malvado vulgar de cintas de acción. Aquí, como «Lope de Aguirre», Kinski ha sabido compenetrarse perfectamente con la idea de Herzog y de todo ello surge un «Aguirre, la cólera de Dios», que es un trabajo espléndido y una de las cintas más notables últimamente presentadas. En cuanto a «Asylum», documental en una residencia para enfermos mentales organizado por la Pgiladelphia Association, grupo de psiquiatras agrupados en torno al profesor Ronald D. Lang, constituye algo más: la presencia de un ritmo cinematográfico que aumenta el interés del experimento, la recogida fiel del ambiente y la presencia de los personajes para configurar un trabajo original en todos los órdenes.

* *

La otra sala que se ha multiplicado por dos, si bien aquella procedente de un teatro y éstas de una famosa sala barcelonesa, pero ambas con el coincidente calificativo de la comodidad y la atractiva presentación, es Publi. Y allí se afincaron para inaugurar los dos coquetones salones, Pasolini y Liliana Cavani. «Porcile», con un año menos que «Teorema», es también cinta antigua de Pasolini, pero muy significativa en su cinematografía. Aunque eso sí, menos clara y menos lograda. Y, sobre todo, tremendamente chocante en el ánimo del espectador. El autor dijo que «el contenido político implícito del fim! es una desesperada desconfianza en toda la sociedad histórica»; es posible. Pero lo cuenta Pasolini, en su historia paralela, de una manera desgarradamente atroz, con una intención demoledora y a través de unas imágenes en que lo más destacado es lo descarnado. Las lápidas iniciales nos ponen ya en sobreaviso sobre las dos historias alternativas, pero aún así, la forma en que después se nos cuentan golpean con las características de una auténtica pocilga en la sensibilidad del espectador.

En cuanto a «Galileo», película de una medida rigurosidad histórica en torno a un personaje apasionante, la obra de Liliana Cavani ha tenido el acierto de dar el adecuado tratamiento cinematográico a ese caso conflictivo que constituye la historia. Difícil el compromiso, pero hábilmente resuelto, surge de ello una película de claridad expositiva, de bellas imágenes y de sincero y lógico desarrollo, a través de un planteamiento en el que se ha afrontado ya directamente el tema.

CASTELL

LOS ULTIMOS ESTRENOS

UNA INGLESA ROMANTICA (Fantasio, 17-IV). Anglo-francesa, 1975. En color. Dr. Joseph Losey. Con Glenda Jackson, Michael Caine y Helmut Berger.

EL HERMANO MAS LISTO DE SHERLOCK HOLMES (Diagonal, 17-IV). Norteamericana, 1975. En color De Luxe. Dr. Gene Wilder. Con Gene Wilder, Madeline Kahn, Marty Feldman, Dom De Luise y Leo McKern. Regia.

MANUELA (Comedia, 17-IV). Española, 1975. En eastmancolor. Dr. Gonzalo García Pelayo. Con Charo López, Fernando Rey, Máximo Valverde y Carmen Platero. S. Ramadé.

TEOREMA (Aquitania, 17-IV). Italo-francesa, 1968. En eastmancolor. Dr. Pier Paolo Pasolini. Con Silvana Mangano y Terence Stamp. Diasa.

AGUIRRE, DER ZORN GOTTES (Arkadin 1, 17-IV). Alemana, 1973. En color. Dr. Werner Herzog. Con Klaus Kinski, Ruy Guerra, Helena Rojo, Del Negro y Peter Berling. Musidora.

ASYLUM (Arkadin 2, 17-IV). Norteamericana, 1975. En color. Dr. Peter Robinson. Documental. Musidora.

ODIO LA VIOLENCIA (Diorama, 19-IV). Inglesa, 1972. En tecnicolor. Dr. Lionel Jeffries. Con Britt Ekland, Patricia Neal, Jean Pierre Cassel, Lynn Carlin y Scott Jacoby. Hispamex.

LAS AMAZONAS (Nuevo, 21-IV). Hispano-italo-francesa, 1972. En cinerama y tecnicolor. Dr. Terence Young. Con Alena Johnston, Sabino Sun, Luciano Paluzzi, Infanti, Fausto Tozzi, Rossana Yanni y Helga Line. Filmax.

PORCILE (Publi 2, 23-IV). Italo-francesa, 1969. En color. Dr. Pier Paolo Pasolini. Con Pierre Clementi, Jean ierre Leaud, Ugo Tognazzi, Anne Wiezemski, Marco Ferreri y Franco Citti. V.O.

GALILEO (Publi 1, 23-IV). Italo-búlgara, 1975. En eastmancolor. Dra. Liliana Cavani. Con Cyril Cusack y Lou Castel. V.O.

PETIT PELAYO

Hoy, lunes, a las diez de la mañana, sorprendente, intrigante y fenomenal estreno de un filme documento, en el que la justicia es arbitrada por los intereses políticos

un film de filmax
NADINE TRINTIGNANT
NADINE TRINTIGNANT
NADINE TRINTIGNANT
con NADINE TRINTIGNANT
JEAN-LOUIS TRINTIGNANT
JEAN-LOUIS TRINTIGNANT
JEAN-LOUIS TRINTIGNANT
JEAN-LOUIS TRINTIGNANT

prohibido saber

RAYMOND DANON presenta un film de NADINE TRINTIGNANT «PROHIBIDO SABER» Con JEAN-LOUIS TRINTIGNANT, MICHEL BOUQUET, CHARLES DENNER BERNADETTE LAFONT Guión NADINE TRINTIGNANT y ALAIN CORNEAU Diálogos ALAIN CORNEAU Fotografía WILLY LUBICHANSKY Director de producción RALPH BAUM. Una coproducción LIRA FILMS - Paris MEDUSA DISTRIBUZIONE - Roma EASTMANCOLOR

La frivolidad, el drama, los negocios sucios, el amor... se dan cita en Costa Fleming, la costa en donde amanece a medianoche

PRESENTADA EN CINERAMA

COMPRO LIBROS
ANTIGUOS Y MODERNOS
OBRAS, BIBLIOTECAS Y LOTES
LIBRERIA EPOCA
PLAZA SAN JAIME, 6. T. 318-36-88
PASO A DOMICILIO

CAPITOL
3.ª SEMANA DE EXITO TRIUNFAL
¡KILMA, BELLA Y ARDIENTE, FEROZ Y CANDOROSA, ESCULTURAL Y TEMERARIA!
¡LA FURIA INDOMABLE DE LAS AMAZONAS DE LA ISLA PERDIDA!

¡LA HISTORIA DE CAPA Y ESPADA MAS FASCINANTE DE TODOS LOS TIEMPOS!

(Autorizada para todos los públicos)

PRIMERAS COMUNIONES
FIESTAS INFANTILES
LUIS CORTINA
(antes SALA MOZART)
P.º Gracia, 89. Tel. 215-39-10

PELAYO ¡4.ª SEMANA!
¡NO ES OTRA PELICULA POLICIACA...!
¡ES UNA HISTORIA DE "SUSPENSE" DE ALTO VOLTAJE!

¡QUIERO LA VERDAD!

MAYORES DE 18 AÑOS

Ministerio de Educación, Cultura y Deporte

CINE CALDERON

Hoy lunes tarde, emocionante y divertido estreno

El padre Charlie era campeón de lucha oriental, kárate, judo y jiu-jitsu... Fue gángster de bajos fondos y ahora se siente detective

¡UN CURA DEL AÑO 2.000 Y NATURALMENTE POSCONCILIAR!

UN CURA AL QUE IRRITA LA INJUSTICIA, TIENE LA MANO MUY LARGA... ¡Y MUY DURA!... POR ESO REPARTIA «TORTAS» A MANSALVA

MAYORES DE 18 AÑOS Y MAYORES DE 14 AÑOS ACOMPAÑADOS

También este próximo fin de semana seguirán en...

... la Sala Villarroel, que el pasado jueves ofreció uno de los aspectos más brillantes dentro de su trayectoria teatral, las representaciones de las «Preguntes i respostes sobre la vida i la mort de Francesc Layret, advocat dels obrers de Catalunya», la obra de Maria Aurelia Capmany y Xavier Romeu, que ha puesto en marcha la «Companyia de Teatre La Roda».

La obra, que hace ya varios meses venía funcionando en el clandestinidad, ha causado ontable impacto en su estreno multitudinario en la Sala Villarroel, ya que no sólo se trata de un hecho importante, sino de un texto teatral de notable fuerza y entidad escénica. Tiempo habrá para hablar más a fondo de ella.

CINE REX

¡HOY TARDE, ESTRENO!

LA PELICULA QUE ESCANDALIZA POR SUS IMAGENES LLENAS DE FELICIDAD

CHARLOTTE RAMPLING era el placer
CLAUDIA MORI era el amor
A las dos las amaba. Las dos eran su mujer

ADRIANO CELENTANO — CHARLOTTE RAMPLING

YUPPI DU

"YUPPI DU" EL BAILE STREEP-TEASE DE CHARLOTTE RAMPLING

CLAUDIA MORI

LINO TOFFOLO • GINO SANTERCOLE • MEMO DITTONGO
SONIA VIVIANI • JOHN LEE • DOMENICO SIREN GAY • UGO FAISOLI
ZACK LA CAJENNE • CARLA BRAIT • PATRIZIA POCHINTESTA • PAOLO PERINI • BRUNO PERINI
UN FILM DE ADRIANO CELENTANO
UNA PRODUCCION CLAN CELENTANO FILMS
TELECOLOR

(Autorizada mayores 18 años)

los toros

TARDE TRIUNFAL DE «EL REGIO»

Se lidió ayer un encierro salmantino de Sánchez Cobaleda (cuatro de doña Pilar y los dos restantes de D. Manuel y de doña María). En presentación, cuajo, descomunales perchas, semejaron los del lunes de Pascua. No así en comportamiento, ya que, al no apretarse en las varas, llegaron enteros a la muleta, con sentido, sacudiendo la cabeza y con esa «química», a la que aludía Rafael «El Gallo». Algunas reses, como la ensabanada y capirote, nos recordaron esos toros a los que nos asomamos en los dibujos de Perea, «El Mudo». Pues bien, triunfó, en la tarde desapacible de ayer, el diestro Félix López «El Regio», un torero recio y de dramática espada, digno de aparecer, junto a las reses de Perea, en las amarillas páginas de «La Lidia».

MIGUEL MARQUEZ

Su primero salió rebotado de las varas, acusando mansedumbre. Llegó a la muleta cabeceando. Dudó el maestro y puso rúbrica a su labor con una entera algo desprendida. Palmas.

Al quinto lo veroniqueó movido. Brindó al respetable. Inició bien su labor y con entusiasmo; luego se vino abajo debido a la sosería y al sentido de su enemigo, terminando con unos pases dsligados. Mató de media y descabello con el toro aculado en tablas. Palmas.

«CURRILLO»

Francisco Núñez «Currillo» fue saludado con aplausos por la parroquia. A su primero, una res ensabanada, capirote y cariavacada, la saludó con unas verónicas despegadas. Inició su faena muleteril, por bajo. Luego desistió de la faena, molestado por el viento y por embestir la res echando la cara arriba. La rindió de dos pinchazos, una honda tendida y descabello. Aplausos.

Volvió a veroniquear al quinto, sin lucimiento. Brindó al concurso. Intentó faena, pero la res, con peligrosa media arrancada y mucho sentido, malogró su buena intención. La rindió de una honda, muy habilidosa y certero descabello. Aplausos.

«EL REGIO»

Si le respetan los toros y le echa todas las tardes el valor de la del domingo, vamos a ver incluido al diestro salmantino en carteles de lujo. Ayer, a su primero, un precioso toro berrendo, lucero y calcetero, lo veroniqueó con apreturas. Inició la faena muleteril, por bajo, con pases muy eficaces y mandones. Siguió con ambas manos, con una res sosa y distraída. A la hora de herir lo hizo con arreglo a cánones, liando con parsimonia el refajo en el estaquillador, adelantando la mano izquierda y sin mirar otra cosa que al morrillo de su enemigo, le enterró el estoque en las agujas. El bicho se rindió a sus pies, como un río majestuoso agotado su caudal. Flamearon los pañuelos y le concedieron una oreja.

Mejor aún estuvo en el sexto; el bicho tomó cuatro varas, pero, por no apretarse, llegó entero, con la cabeza muy suelta, al último tercio. Había que tener todo el valeroso corazón de «El Regio» para pararse, como lo hizo, con una res de estas características y embarcarla en tres tandas de redondos y una serie de naturales, ricos en reciedumbre. Fueron los pases justos, como los catorce versos de un soneto. Entró a matar con garra de estoqueador nato, enterrando el acero en las agujas. Rodó el toro a sus pies y el público, olvidado el frío de la tarde, agitó los pañuelos, otorgándole el «usía» las dos orejas.

EL ENCIERRO

Ya hemos hablado del encierro de Sánchez Cobaleda; con romana (hubo una res que pesó 598 kilos), descomunales y afiladas perchas, pero que no se entregaron en varas, saliendo la primera rebotada. Llegaron difíciles a la muleta. Reses de corte antiguo, para un torero de páginas de «La Lidia». — R. M.

También Pere Tapies, otro cantante popular...

... e irónico, radicado en Villanueva y Geltrú, va a hacer su presentación personal en Barcelona, centrando su actuación en los últimos estrenos, los incluidos en su disco «Si fa sol...» y otros de aún más recientes en este su más reciente y fructífera etapa como creador.

Pere Tapies «I les seves cançons» aprovecharán también un descanso de «La Trinca» en Romea, para saltar al escenario de la calle Hospital. Y ello está previsto que ocurra el lunes, día 3, contando con la colaboración de Joan Albert Amargós, Carles Benavent, Jordi Llanés y Ricard Roda, en el acompañamiento musical.

Y ya qce hemos hablado de Romea y de los...

... recitales de «La Trinca», subrayemos la celebración de uno que tuvo caraáster excepcional el pasado viernes por la tarde. Ya que la entrada para presenciar dicha actuación era llevar en la mano un ejemplar del diario «Avui», todavía calentito de su nacimiento de horas antes. Lleno absoluto, entusiasmo y éxito para el nuevo colega, que, como los locales con éxitos en cartel, vio el cartelito de «Agotado» en varios quioscos cansados de ofrecer «No» verbal a las peticiones para comprar el nuevo rotativo catalán.

PERE TAPIES
I LES SEVES CANÇONS
Teatre ROMEA - Dilluns dia 3
A les 10.15 nit
UNIC RECITAL
Venda anticipada - PEBROTS/EDIGSA

Cine Jaime I
Avda. República Argentina, 267-269
Paseo S. Gervasio, 80
T 247-11-02 — 247-43-96
(Refrigeración Carrier)

NUEVO EQUIPO, PROYECCION Y SONIDO DE ALTA FIDELIDAD

FRENCH CONNECTION 2
GENE HACKMAN - FERNANDO REY

CELEDONIO Y YO SOMOS ASI
ALFREDO LANDA • EMMA COHEN

REGIO VISTARAMA PALACE

HOY TARDE, ¡ESTRENO!

¿QUIEN PUEDE MATAR A UN NIÑO?

una película de
NARCISO IBAÑEZ SERRADOR

LEWIS FIANDER BRUNELLA RANSOME ANTONIO IRANZO
MIGUEL NARROS MARIA LUISA ARIAS MARISA PORCEL Y... LOS NIÑOS
fotografía JOSE LUIS ALCAINE música WALDO DE LOS RIOS

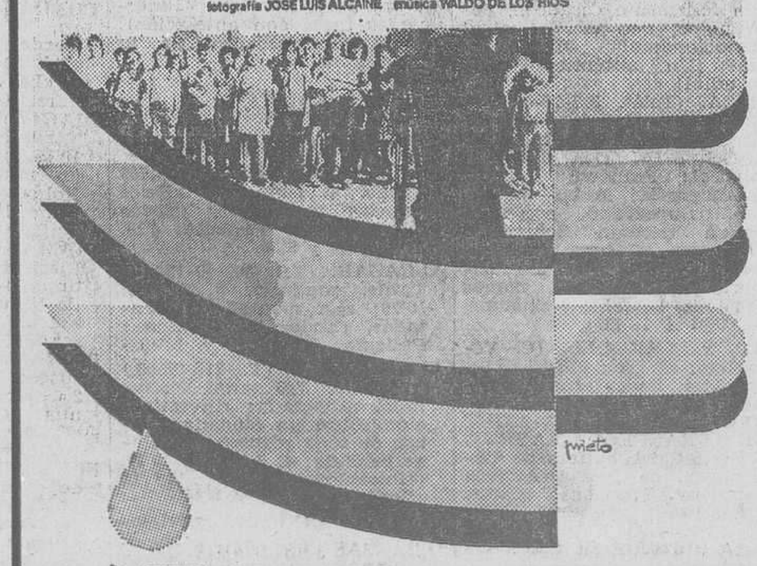

PRESENTADA EN VISTARAMA EASTMANCOLOR distribuida por Manuel Salvador S.A.

De la mano de
IBAÑEZ SERRADOR
Un filme donde el
TERROR se hace ANGUSTIA
Se ruego la máxima puntualidad, debido a la importancia de las primeras secuencias del filme
(EXCLUSIVAMENTE PARA MAYORES DE 18 AÑOS)

ROYAL TRIUMPH

MUELE
TRITURA
GRANULA
TAMIZA

INFORMACION: venta y demostraciones

Calle de las Flores, 5
Tels. 241 0134 - 242 6064 - Barcelona 1

Ministerio de Educación, Cultura y Deporte

NUEVO ESPECTACULO

Esta Noche... Scala

Si le parece que lo ha visto antes es que lo ha soñado.

Reserva de mesas
Tfs. 246 34 00 y 225 15 15

CARTELERA

TEATROS

LICEO. (Teléf. 301-67-87.) — Martes, noche, a las 9'30, 2.ª de propiedad y abono a noches. Turno A. Cía del Teatro de la Opera de Klagenfurt (Austria). Ultima de EL MURCIELAGO. Viernes, noches y días 2 y 3 de mayo: EL BARON GITANO. Localidades en taquilla.

APOLO. (Teléf. 241-40-06.) — El Palacio de la Revista. El Teatro más acreditado de Barcelona. Compañía Titular de Revistas Colsada. Tarde, a las 6. Noche, 10'45. Sensacional éxito de la gran superrevista cómica: UNA AMIGUITA DE USTED, con Tania Doris, Luis Cuenca, Pedro Peña. Espectacular desfile de mujeres internacionales. ¡2 ballets atracción! Desplazamiento, inmejorable. Autobuses: 29, 57 y 64, y «metro» Lesseps-estación Pueblo Seco, le dejarán en la misma puerta del teatro. Venta anticipada de localidades con 6 días. ¡Dos últimas semanas!

BARCELONA. (T. 318-94-97.) Hoy, lunes, descanso de la Compañía. Mañana, martes, noche, 10'30. F. Polatoglou presenta HAIR el rock musical del amor tribal. Versión completa. Compañía de Nueva York. (No apta.) Días de actuación de la presente semana: Martes y miércoles, noche. 10'30. Jueves, tarde, 6'15 y noche, 10'30. Viernes, noche, 10'30. Sábado y domingo tarde, 6'15 y noche, a las 10'30. Localidades a la venta.

CAPSA. (Teléf. 215-73-93.) — «La Cuadra» de Sevilla presenta: LOS PALOS, de Salvador Távora, a partir de unos documentos ordenados y propuestos por José Monleón. Funciones: Martes, jueves y sábado 7 y 10'30. Miércoles y viernes, 10'30. Domingo 7 tarde. Lunes, descanso. Descuentos a los estudiantes.

POLIORAMA. (T. 317-75-99.)— Tarde, 6'30. Noche, 10'45. Irene Gutiérrez Caba con Carlos Estrada en: UNA VEZ AL AÑO, de Bernard Slade. Adaptación: Artime y Azpilicueta. Dirección: Luis Escobar. ¡La divertida historia de una pareja que viven felizmente casados... pero no el uno con el otro! ¡Emocionante! ¡Divertidísima! ¡Un auténtico éxito mundial!

ROMEA. (Teléf. 317-71-89.) — Només fins el 9 de maig, recitals de LA TRINCA: SET ANYS I UN DIA. Direcció musical: Francesc Burrull. Escenografia: Josep Massagué. Supervisió escènica: Joan German Schroeder. Funcions: Dilluns, descans de la Companyia. De dimarts a divendres, només 10'45 nit. Dissabte i diumenge, 6'45 i 10'45.

SALA VILLARROEL. (C. Villarroel, 87. Tel. 323-03-75.)— Cia «La Roda» amb PREGUNTES I RESPOSTES SOBRE LA VIDA I LA MORT DE FRANCESC LAYRET, «Advocat dels obrers de Catalunya», de Maria Aurèlia Capmany. Funcions: dijous, 6'30 i 10'30; divendres, 10'30; dissabte, 6'30 i 10'30; diumenge, 6'30. Preu únic: 125 pessetes.

TALIA. (Tel. 241-14-47. Climatizado.) — Tarde, 6'15. Noche, 10'30. Compañía Josefina Güell. ¡Gran éxito! Comedia de intriga y suspense: TRAMPA PARA UNA MUJER. Original de Robert Thomas. Traducción: Angel F. Montesinos. Reparto por orden de aparición: Tina Vidal, Rosario Coscolla, Encarna Chimeno, Josefina Güell, Luis Torner y Camilo García. Dirección: Marcel Ibero. Venta localidades cinco días de antelación.

VICTORIA. (Tel. 241-39-85.) — Hoy, descanso. Mañana, tarde, 6'30. Noche, 10'45. El mayor acontecimiento de la temporada. Balaguer y Buira, presentan: ¡¡LUZ VERDE!! el más grande espectáculo musical de los últimos tiempos, con la máxima vedette del momento Lorena; la gracia inagotable de Santi Sans; el más importante ballet de Europa, «Gin Park», con Rita Thzia, Lucía Dos Santos y un inacabable elenco de primerísimas figuras. Dirección y producción: José Buira.

MUSICA

SANTA MARIA DEL MAR. Club de Vanguardia presenta al Conjunto Vocal Guillaume Dufay en un concierto de CANTO GREGORIANO Y MUSICA DE LA EDAD MEDIA. Martes, día 27, a las 22'30 h. Localidades en Caspe, 28, pral. Teléfono 317-90-20.

Teatro-Restaurante

SCALA BARCELONA. (Paseo San Juan, 49.) — SCALA BARCELONA presenta el nuevo espectáculo internacional: ESTA NOCHE... SCALA, realizado y dirigido por Ramón Riba y Antonio Riba. Todos los días a las 8'15 cena, baile y espectáculo (1.100 ptas.) A las 0'15 consumición, baile y espectáculo (650 ptas.) o cena fría, baile y espectáculo (750 pesetas). Domingos, sesión especial a las 17 horas, consumición, baile y espectáculo (500 ptas.) Sábados y vísperas de festivos, suplemento 100 ptas. Reservas: Teléfonos 246-34-00 y 225-15-15.

Cafés - teatro

CALIOPE. (Balmes, 245. Teléfono 218-10-03.) — Hoy, estreno, noche, a las 12 y 1'30. Gran éxito del espectáculo «pop» más atrevido, cómico, desvergonzado y violento... pero inteligente: MANDARINA MECANICA, por primeras figuras de teatro, cine y televisión: Víctor Petit, Carlos Velat, Antonio Lara y Marta Angelat. Coreografía: Francisco Gelabert. Dirección: José Torrents. (Reserve su mesa con antelación). Domingo, descanso de la Compañía.

CINES

Salones de estreno

ABC. (Balmes, 306. T. 2185176) Tarde, 4, continua: «Heidi en las montañas», (Todos los públicos.) Película: 4'10, 5'50, 7'40 y 9'30.

ALCAZAR. (Tel. 302-40-13.) — Tarde, continua, 5. Noche, 10'20: «La montaña embrujada». (Todos los públicos.) Película: 5'10, 7'10 y 10'45.

ALEXANDRA. (T. 215-05-06.) Continua, 3'45 tarde. Noche, 10'15, numerada: «Investigación sobre un ciudadano libre de toda sospechosa». Pase película: 4, 6, 8'05 y 10'40. (Unicamente mayores de 18 años.)

ARIBAU CINEMA. (Teléfono 254-51-08.) — Tarde, 4, continua. Noche, 10'20: «Erase una vez en Hollywood». (Apto.) Película: 4'10, 6'50 y 10'45.

AMERICA. (Tel. 223-50-09.) — 2.ª semana de éxito. «Furtivos» y «Odio la violencia». (Mayores 18 años.)

ASTORIA. (Tel. 216-47-00.) — Tarde, continua, 4'15. Noche, 10'15, numerada: «La última noche de Boris Grushenko». Pase película: 4'30, 6'20, 8'05 y 10'40. (Unicamente mayores de 18 años.)

ATENAS. (Balmes, 365. Teléfono 247-49-80.) — Cine familiar. (Apto.) Tarde, 3'30: «El capitán pirata» y «Carlitos y Snoopy» (dibujos).

AVDA. DE LA LUZ. (Teléfono 318-10-82.) — Continua: «Zorrita Martínez». (Mayores de 18 años.)

ATLANTICO. (Ramblas, 122. Tel. 301-18-29.) — Mayores de 18 años.) El sensacional filme de Alfred Hitchcock: «Frenesí», estreno. Revista No-Do A y B. Sábado y domingo mañana y tarde, infantil con las aventuras del oso Yogui, color No-Do A y B y un corto cómico. Noche: «Frenesí».

BAILEN. (Tel. 207-06-44. Bailén, 161.) — Continua, 4 tarde: «Los placeres de la noche» y «El terrón de azúcar». (Unicamente mayores de 18 años.)

BONANOVA. (T. 247-34-02.) — Bogay, 6. (Muntaner y Mandri). Continúa 4 tarde. «Los placeres de la noche» y «El terrón de azúcar». Unicamente mayores 18 años.

BORRAS. (Tel. 318-36-76.) — Continua, 4'30, No-Do y «Heidi». (Apto.) Película: 4'40, 6'30, 8'30 y 10.

BOSQUE. (T. 227-07-93. Rbla. del Prat, 20.) — Tarde, continua, 4'30. Noche, 10'25: «Tiburón». (Mayores de 14 años y menores acompañados.) Película: 4'40, 7'05 y 10'45.

CAPITOL. (Tel. 317-46-44.) — Desde 3'50: «Kilma reina de las Amazonas» (3'50, 7'25, 10'50) y «El Tulipán Negro» (5'15, 8'55). Apto.

CALDERON. (Teléf. 242-28-24. Ronda San Antonio, 38.) — Tarde, 4, continua. Noche, 10'15, numerada: «El policía, el gángster y el violento». Pase película: 4'15, 6'25, 8'05 y 10'40. (Mayores 18 años y mayores de 14 acompañados.)

CATALUÑA. (T. 318-06-91.) — Continua 10 mañana. Noche, 10'15, numerada: «Confidencias». Pase película: 10'15, 12'20, 2'40, 5'10, 7'30 y 10'40. (Unicamente mayores de 18 años.)

COLISEUM. (Tel. 317-89-46.)— Tarde, 4'40. Noche, 10'15: «La trastienda». (Mayores de 18 años.) Película: 4'50, 7 y a las 10'45.

COMEDIA. (Tel. 318-23-96.) — «Manuela». (Mayores de 18 años.) Tarde, 4'10, continua. Noche, 10'05, numerada. Película: 4'20, 6'10, 8 y 10'25.

CONDAL. (Marqués del Duero, 91. Teléf. 242-31-32.) — Tarde, continua: «El mundo está loco, loco, loco, loco» y «Los cuchillos del vengador». (Mayores 18 años.)

DIAGONAL. (Tel. 217-41-03.)— Tarde, 4'50, continua. Noche, 10'15, numerada: «El hermano más listo de Sherlock Holmes». (Mayores 18 años y de 14 acompañados.) Película: 5'05, 7'05 y 10'45.

DIAMANTE. (Teléf. 251-07-36 Riera de Horta, 44.) — Continua 4 tarde: «Los placeres de la noche» y «El terrón de azúcar». (Unicamente mayores de 18 años.)

DIORAMA - 73. (Plaza Buensuceso, 73. Tel. 318-12-91.) — 2.ª semana de éxito. Continua: «Odio la violencia» y «Furtivos» (12'30, 3'45, 7'05 y 10'35. No apto.

EDEN. (Tel. 318-77-85. Conde del Asalto, 12.) — Continua 10 mañana: «Los placeres de la noche» y «El terrón de azúcar». (Unicamente mayores 18 años.)

EXCELSIOR. (Tel. 254-75-62.) Tarde, continua 4: «Terapia al desnudo», con Carmen Sevilla y José M.ª Iñigo. Película: 4, 5'40, 7'20, 8'55 y 10'45. (18 años.)

FANTASIO. (Tel. 215-20-22.)— Tarde, 4'30, continua y noche, 10'30, numerada: «Una inglesa romántica». Película: 4'40, 7 y 10'45. (Mayores 18 años.)

FEMINA. (Tel. 317-45-66.) — Tarde, 4'20, continua. Noche, 10'20: «El genio». (Mayores de 14 años y menores acompañados.) Película: 4'30, 7 y 10'45.

MONTECARLO. (T. 215-00-69.) Continua, 4'30 tarde. Noche, 10'15, numerada: «Cría cuervos». Pase película: 4'45, 7'05 y 10'45. (Unicamente mayores de 18 años.)

NOVEDADES. (T. 302-51-58.) Tarde, 4'55, continua. Noche, 10'15: «Hombres y tiburones». (Apto todos los públicos.) Película: 5'05, 7 y 10'45.

PALACIO BALAÑA. (C. San Antonio, 16. Sants, esq. calle Vallespir. Tel. 339-25-39.) — Tarde, 3'40, continua: «Los tres días del Cóndor». Película: 3'40, 6, 8'15 y 10'35. (Mayores de 18 años y de 14 acompañados.)

PARIS. (Teléf. 318-21-36.) — Tarde, continua desde 4'15: «Las adolescentes». Película: 4'25, 6'28, 8'30 y 10'30. (Mayores de 18 años.)

PELAYO. (Tel. 317-64-41.) — Continua 10 mañana: «¡Quiero la verdad!» Pase película: 10'25, 12'50, 3'15, 5'40, 8'10 y 10'45. (Unicamente mayores de 18 años.)

PETIT PELAYO. (T. 3176441.) Continua 10 mañana: «Prohibido saber» y «Joe Dakota». (Mayores 18 años y mayores de 14 acompañados.)

PRINCIPAL PALACIO. (Ramblas, 27. Plaza Teatro. Teléfono 317-31-46.) — Continua: «A la legión le gustan las mujeres» y «El rompehuesos». (Mayores de 18 años.)

REX. (Av. José Antonio, 463. Tel. 223-10-60.) — Tarde, a las 4'10, continua. Noche, 10'25, numerada, estreno: «Yuppi Du» Película: 4'20, 6'15, 8'10 y 10'45. (Mayores de 18 años.)

RIALTO. (Tel. 218-47-40.) — «Fríamente... sin motivos personales» y «La otra cara del padrino». (Mayores 18 años.)

SELECTO. (Mayor de Gracia, 175. Tel. 217-14-63.) — «Odio la violencia» y «Furtivos». (No apto.)

TIVOLI. (Teléf. 318-60-98.) — Tarde, 4'15, continua. Noche, 10'15: «Mandingo». (Autorizada únicamente mayores de 18 años.) Película: 4'30, 7 y 10'45.

URGEL CINEMA. (T. 2437954.) Tarde, 4'45, continua. Noche, 10'20: «Hindenburg». (Apto.) Película: 4'45, 7 y 10'45.

VERGARA. (T. 318-12-44.) — Continua desde las 4: «Perfume de mujer». Película: 4'20, 6'25, 8'25 y 10'30. (Mayores de 18 años.)

VERSALLES. (Mallorca, 463. Teléfono 326-49-54.) — ¡Máximo confort! 2.ª semana de éxito. «Furtivos» y «Odio la violencia».

Salas especiales

ALEXIS 143. (Tel. 215-05-06. Vestíbulo Alexandra.)— Continua desde 10 mañana: «Fat City» (Ciudad Dorada), v.o., de John Huston (10'10, 12'15, 2'15, 4'20, 6'20, 8'20 y 10'25) y corto. (Mayores 18 años y de 14 acompañados.)

AQUITANIA. (Tel. 230-50-07. Avda. Sarriá, 31.) — Tarde, 4. Noche, 10, numerada: «Teorema», v.o. subtitulada. Pase película: 4'10, 6'10, 8 y 10'30. (Unicamente mayores de 18 años.)

ATLANTA. (Teléf. 301-83-86. Trafalgar, 2.) — Continua 10 mañana: «La caída de los dioses», v.o. subtitulada. Pase película: 10'20, 1'05, 4'10, 7'15 y 10'25.

ARCADIA. (Tel. 228-65-16.) — Continua desde 4'40: «El regreso del Dr. Phibes», v.o., de R. Fuest, con V. Price (4'50, 6'45, 8'40 y 10'35) y corto. (Mayores 18 años y 14 acompañados.) ¡Ultimo día!

ARKADIN 1. (Travesera de Gracia, 103.) — Sesiones: 4, 6'10, 8'20 y 10'30: «Aguirre», v.o., de Werner Herzog y el corto «Anta, mujer». Pases película: 4'25, 6'35, 8'45 y 10'55. (Mayores 18 años.)

ARKADIN 2. (Travesera de Gracia, 103.) Sesiones: 4'45, 6'45, 8'45 y 10'45: «Asylum», v.o., de Peter Robinson, y el corto «Tratado de construcción». Pases película: 5, 7, 9 y 11. (Mayores 18 años.)

ARS. (Atenas, 27, junto Mitre. Tel. 211-75-43.) — Continua desde 4'15 :«Aguirre», v.o., de W. Herzog (4'40, 6'40, 8'45 y 10'45) y el corto «Anta, mujer». (Mayores de 18 años.)

BALMES. (Tel. 227-84-26.) — Tarde, continua, 4. Noche, 10'25: «Tommy», en v.oo., de Ken Rusell. Película: 4, 6'05, 8'10 y 10'45. (18 años.)

FILMOTECA NACIONAL. (C. Mercaders, 32. T. 310-72-49.) Hoy, 4: Cine «underground» USA. 6: Ciclo Schroeter: El ángel negro», v.o. 8: «Invasión». 10, cine underground: «Diaries Notes and Skets», de Jonas Mekas.

MARYLAND. (Tel. 301-70-94.) Tarde, continua, 4'15. Estreno: «El conformista», en v.o., de Bernardo Bertolucci, con Jean Louis Trintignant y Stefania Sandrelli. Película: 4'30, 6'35, 8'40 y 10'45. (18 años.)

PUBLI 1. (Tel. 215-18-03.) — Continua desde 11 mañana: «Galileo», v.o., de Liliana Cavani y cortometraje. Pase película: 11'10, 13'30, 15'30, 17'40, 19'50 y 22'30. (Mayores de 18 años.)

PUBLI 2. (Tel. 215-18-03.) — Continua desde 11 mañana: «Porcile», v.o., de Pier Paolo Pasolini y cortometraje. Pase película: 11'10, 13'15, 15'20, 17'25, 19'30 y 22'30. (Mayores 18 años.)

MORATIN. (Muntaner, 246. Tel. 217-82-06.) — Matinal, a las 11. Tarde, de 5 a 9'15. Noche, 10: «Pleure pas la bouche pleine», de Pascal Thomas, con Annie Cole, Frederic Duni. V.o. íntegra francesa subtitulada. Cortometraje: «Pasión». Pase película: 5'15 y 7'20. Noche, a las 10'10. (18 años.)

Salones de Cinerama

CINERAMA FLORIDA. (Teléfono 224-16-06.) — Tarde, a las 4'15. Noche, 10'15, numerada: «Boccaccio 70». Pase película: 4'30 y 10'40. (Unicamente mayores 18 años.)

CINERAMA NUEVO. (Teléfono 241-38-00.) — Tarde, 4'40. Noche, 10'30, numerada: «Las Amazonas». Pase película: 4'55, 7 y 10'50. (Unicamente mayores 18 años.)

CINERAMA WALDORF. (Teléf. 223-23-02. Calabria, 38.) Tarde, continua, 4'30. Noche, 10, numerada: «¡Dios mío, cómo he caído tan bajo!» Pase película: 4'45, 6'55 y 10'30. (Unicamente mayores de 18 años.)

Salones de Vistarama

REGIO VISTARAMA PALACE (Tel. 241-24-63.) — Tarde, a las 4'35, continua. Noche, 10'35, numerada: «¿Quién puede matar a un niño,» Presentada en Vistarama. Película: 4'45, 7'05 y 10'45. (Mayores de 18 años.)

Salones de reestreno

ARENAS y GAYARRE. — «Permiso de conducir» y «Matrimonio a la italiana».

ARNAU. — «Vive y deja morir» y «Ahora me llaman Aleluya». (Mayores de 18 años.)

ASTOR. (P.º de Fabra y Puig, número 141. T. 251-80-84.) — «El extraño mundo de madame Sin» y «Un viudo a la italiana». (Mayores 18 años.)

BARCELONA. — John Wayne es: «Brannigan» y «Las mil y una noches».

BOHEMIO y GALILEO. (Teléfonos 223-10-38 y 339-36-52). «El señor doctor» y «Acción ejecutiva».

CASTILLA. (Tel. 301-26-37.)— «La policía agradece...» y «Guapa, rica y especial».

CENTRICO. — «Pelham 1-2-3», por Walter Matthau, Robert Shaw, y «Secuestro». Ambas en color.

CINEMAR. — Continua desde las 10: «El enigma se llama Juggernaut» y «El clan de los Dobermans».

CRISTAL. (Tel. 350-54-26. C. Viladrosa, 84-86.) — «El jovencito Frankenstein» y «De Riffi a Rufufú, pasando por París». (18 años y mayores de 14 acompañados.)

DELICIAS. (Travesera de Gracia, 224. Tel. 213-43-40.) — «Los hermanos azules» y «Verano del 42».

DIANA. — De lunes a jueves: «El juez de la horca» y «Enseñar a un sinvergüenza». De viernes a domingo: «El club social de Chayenne» y «¡Simón, contamos contigo!»

DORADO. — «Verano del 42» y «Los hermanos azules». (18 años.)

DUCAL. (Besalú, 30. Teléfono 255-06-15.) — «Fríamente... sin motivos personales» y «La otra cara del padrino».

EMPORIUM. (C. Independencia, 238.) — «Adiós amor...» y «Pelham 1-2-3». (18 años.)

GALERIA CONDAL. 3017595. Cont. 10'30. (No apto.) «Cinco almohadas para una noche», S. Montiel, y «La gran estafa», Walter Matthau.

GOYA. (Teléf. 318-19-84.) — Charles Bronson en: «Fríamente... sin motivos personales» y «Carmen Bom».

IDEAL. (Wad-Ras, 196. Pueblo Nuevo. Tel. 309-31-27. Local acondicionado.) — acondicionado.) — Tarde, continua: «Verano del 42» y «Los hermanos azules». (18 años.)

JAIME I. (Avda. Rep. Argentina, 267-269. P.º San Gervasio, 80. Teléfonos 247-11-02 y 247-43-96. Proyección y sonido de alta fidelidad». «French Connection 2», Gene Hackman, Fernando Rey, y «Celedonio y yo, somos así», Alfredo Landa, Emma Cohen.

LATINO. (Ramblas, 27. Teléfono 301-61-27.) — «Grito de sangre apache» y «Los vengadores del karate». (No apto.)

LICEO. — «Pupa, Charlie y su gorila» y «El valle de las viudas».

LIDO. (Paseo San Juan, 27. Tel. 225-49-19. Proyección y sonido de alta fidelidad.)— «French Connection», Gene Hackman, Fernando Rey, y «Celedonio y yo, somos así», Alfredo Landa, Emma Cohen.

LORETO. — «Vampira» y «El carnaval de las águilas».

MALDA. — «¡Agáchate, maldito!» y «Manos sucias sobre la ciudad».

MODERNO. (Gerona, 175. Teléfono 257-16-47.) — Tarde, continua: «El señor doctor» y «Acción ejecutiva». (Apto.)

NAPOLES. (Avda. S. Antonio M.ª Claret, 168. T. 236-51-25.) «El mundo está loco, loco, loco, loco» y «Los cuchillos del vengador». (Apto.)

ODEON. (Teléf. 251-67-32.) — «El extraño mundo de madame Sin» y «Muñecas ahorcadas». (18 años.)

PADRO. (C. Cera, 31. Teléfono 241-05-98.) — De lunes a jueves: «Pánico en la ciudad» y «El hombre del Cadillac». De viernes a domingo: «El último proceso en París» y «El viaje».

PALACIO DEL CINEMA. — Continua 3'30: «Corrupción de menores» y «Locos». (Mayores 18 años.)

PEDRO IV. (Alfonso El Magnánimo, 59. Tel. 307-06-66. Local acondicionado.) — Tarde, continua: «El señor doctor» y «Acción ejecutiva». (18 años y 14 acompañados.)

PROVENZA. — «Pelham, 1-2-3» y «Adiós amor...»

RIO. (Matanzas, 40. T. 2511322. Calefacción. Nuevo equipo de proyección y sonido.) — Continua: «Verano del 42» y «Los hermanos azules». (Mayores de 18 años.)

RIVOLI. (Av. Meridiana, 248. Tel. 349-09-20. Aire acondicionado.) — «Verano del 42» y «Los hermanos azules». (18 años.)

SAVOY. (Teléf. 215-37-76.) — Mat., 10'30. Tarde y noche, cont. «Juegos de sociedad» (M. Summers). La desnuda denuncia, y «El serpiente» (Y. Brynner, H. Honda, V. Lisi). Un caso insólito. Colores. (Mayores 18 años.)

SPRING. — «Verano del 42» y «Los hermanos azules».

TEXAS. — «Contra el imperio de la droga» y «Carmen Bom».

TRIUNFO. (Pedro IV, 202. Teléfono 300-19-98.) — «Brannigan», con John Wayne, y «Guapa, rica y... especial», con Simón Andreu. (Mayores de 18 años.)

VERNEDA. (Guipúzcoa, 99. Tel. 313-62-37.) — «La tercera víctima», con Kirk Douglas, y «¡Qué diablos pasa aquí!», con Barbra Streisand. (Mayores de 18 años.)

VERDI. (Teléf. 228-51-33.) — «Fríamente sin motivos personales» y «La otra cara del padrino». (No apto.)

VICTORIA. (San Andrés. Paseo Fabra y Puig, 53.) — «El señor doctor», por Cantinflas, y «Acción ejecutiva». (No apto.)

SALAS DE FIESTA

CADENA FERRER. BARCELONA. — Toda una organización al servicio del complejo mundo del espectáculo, programa en exclusiva los siguientes nights clubs:

RIO. (Floridablanca, esquina a Casanova.) — Espectáculo de primerísima línea europea, básicamente arrevistado, pero moderno, avanzado y muy variado. Véalo, vale la pena. Pases a las 11'40, 1'40 y 3. T. 243-11-29 y 243-18-33.

NEW YORK (de Barcelona). Escudellers-Ramblas. El coliseo del sexo atrevido, variado y de gran clase, creado en exclusiva para allí. Pases a las 11'40, 1'40 y . Tels. 302-31-77 y 302-10-09.

MISTER DOLLAR. Plaza Calvo Sotelo, esquina a Infanta. Un pequeño, pero gran rincón del sexy. Pases a las 11'40, 1'40 y 3. Tels. 230-18-15 y 230-50-92.

STARLETS en Avda. Sarriá, número 44 (entre Loreto y el Hotel Sarriá. T. 230-91-56. Cada noche, a las 11'40 y 1'40, espectáculos fuera de serie en Barcelona. Sin lugar a dudas no lo hay mejor en Europa.

NEW YORK (de la Pineda - Salou.) Entre Tarragona y Salou por carretera-playa. Un espectáculo ciento por ciento europeo igual o mejor que los de Barcelona. Dos o tres pases por noche.

LA CADENA FERRER. Produce, en exclusiva, sus espectáculos y en cada local son diferentes.

LAS VEGAS. (Aribau, 230. Tel. 227-36-64.) — Noches: El show de Salomé.

MARTIN'S. (Paseo Gracia, 130. Tel. 218-71-67.) — Cada noche, 12 y 1'45, ¡gran éxito! del supershow: SEÑORAS Y... ¡¡SEÑORAS!! El mejor show sexy-sexy-sexy de España, con las mejores atracciones sexy-sexy de Europa. Y además, dos colosos del humor: Escamillo y sus capas y el genial Santi Sans. Baile con conjunto. Domingos, no hay show.

BOITES

LAS VEGAS. (Aribau, 230.) — Tardes: Discothèque.

ATRACCIONES

MUSEO DE CERA DE BARCELONA. (Rambla de Santa Mónica, 4-6.) — Convivan con 300 personajes de la historia y la actualidad en un inolvidable espectáculo audiovisual. Visita diaria de 10'30 a 1'30, y de 4 a 8 h. Metro Atarazanas.

Ministerio de Educación, Cultura y Deporte

MENSAJES COMERCIALES
ofertas y demandas

VENTAS PISOS

Antes de comprar su piso, visite estos emplazamientos y consulte nuestras facilidades de pago. Llave mano

Pisos, áticos y estudios en:

ARAGON, 114 - 116 y 135 - 139 (Urgel)
VILADOMAT, 45 - 53 (Avda. Mistral)
CJO. DE CIENTO, 432 (P.º San Juan)
CORCEGA, 540 - 548 (Jto. Sgda. Familia)
BERLIN, 39 - 49 - Numancia
CALVET, 59 (Jto. Madrazo)

CONSTRUCCIONES ALVAREZ-VALLS, S. A.

Consejo de Ciento, 360. — T. 301-04-48 y 301-39-47

TURO PARK
JUAN SEBASTIAN BACH, 6 y 8
SUPERLUJO
240 m.2 POR VIVIENDA (ampliables)
Hipoteca 6.900.000 Ptas. (14 años)
Promociona, informa y vende
SIGNO
Balmes, 243. Teléf. 217-17-50. Barcelona - 6

GRAN LUJO
AV. REPUBLICA ARGENTINA, 187-189
4 dormitorios/baño y aseo/armarios empotrados/pavimentos de mármol/carpintería barnizada (Hojas canteadas y marcos revestidos)/Calefacción individual por aire/Cocina totalmente equipada/Sanitario de color/Grifería italiana/empapelados en todo el piso/balconeras correderas/interfono/parking
LLAVES EN MANO
Desde 1.400.000 ptas. más hipoteca
Condiciones de pago a convenir
SIGNO
Balmes, 243. Teléf. 217-17-50. Barcelona - 6

EDIFICACIONES ADRIANO, S. A.
AVDA. MERIDIANA, 23
FCO. ARANDA, 112 - 114
Y ALMOGAVARES, 62
Jto. Parque y frente futuro Parque
PISOS, ATICOS Y ESTUDIOS
Llaves mano. Todos exteriores y soleados, 2, 3 y 4 dorm., baño completo, cocina equipada, serigrafiada hasta el techo, cerámica en suelos. Entrada desde 270.000 Ptas. Resto facilidades 10 años

C. CLOT, 139-141
Todos exteriores. Pisos y áticos de 3 dorm., soleados, cocinas equipadas, baño completo, serigrafía hasta el techo y cerámica en suelos. Llaves mano. Entrada desde 435.000 Ptas. Información en la finca durante todo el día

AUSIAS MARCH, 86-88
(Jto. calle Nápoles)
Pisos 4 dorm. Llaves mano. Entrada desde 510.000 Ptas., resto facilidades 10 años. Excelente acabados en cocina, baño y aseo. Parquet y lujoso vestíbulo con hilo musical. Información en la finca durante todo el día

Oficinas: Avda. Meridiana, 296, 1.º
Teléf. 349-37-29 y 340-20-95

EDIFICACIONES ADRIANO, S. A.

EN TORTOSA
POR 30.000 Ptas. PISOS, LLAVES EN MANO
FACILIDADES 12 AÑOS
Desde 390.000, 490.000, 590.000, 690.000, 790.000 Ptas.
Paseo de la Provincia, 60. — Teléf. 442527

Si usted busca un piso con
Buena situación
Acabados de lujo
Inmejorables sistemas de pago
¡¡VENGA A VERNOS!!
TENEMOS:
Pisos de 3 dormitorios, comedor-estar, cocina completa, baño con atomizados, altillo y puertas de madera fina barnizada, zócalo, cerámica, empapelados. Con sólo 300.000 Ptas. llaves, resto 7 y 11 años incluida hipoteca Caja.
ESTAMOS:
EN SAN ANDRES, 477
(Jto. metro Torras y Bages)
Inf. PROCER, S. A., Avda. Meridiana, 580
Tel. 345-92-96 ¡¡LE ESPERAMOS!!

3-4 DORMITORIOS
com.-estar, cocina con armarios formica, serigrafía, baño completo, empapelados, zócalos, cerámica y terraza. Precio a partir de 1.225.000 Ptas. y
300.000
ENTRADA Y LLAVES
Resto hipoteca Caja Pensiones a 10 años y letras a 9 años. Véalos en Pza. Mn. Clapjés, 20 (jto. metro Torras y Bages). Inf. PROCER, S. A., Avda. Meridiana, 580; lab. y festivos, de 10 a 1 y de 4 a 7.
Teléf. 345-92-96

BARCELONA
10.500 Ptas. mes
Piso de 1 dormitorio, comedor, cocina, baño completo, etc. Véalos en c. Sans esquina c. Sugrañes
NIKER
PISOS BIEN HECHOS
A UN PASO DE UD.
Tel. 227-22-22

HOSPITALET
11.250 Ptas. mes
Compre su piso de 3 dormitorios, comedor, cocina, baño completo, etcétera. Excelentes acabados. Véalos en c. Santa Eulalia, n.º 36 (cerca primer cinturón Ronda)
NIKER
PISOS BIEN HECHOS
A UN PASO DE UD.
Tel. 227-22-22

BARCELONA
13.000 Ptas. mes
Compre su piso de 4 dormitorios, baño y aseo, cocina, etc. Véalos en Felipe II, 80, esq. Avda. Meridiana (Metro Sagrera)
NIKER
PISOS BIEN HECHOS
A UN PASO DE UD.
Tel. 227-22-22

PUBILLA CASAS
(Hospitalet) a 5 minutos metro, pisos 3 dormitorios, calle Las Planas, junto Isabel la Católica. Comedor, coc., baño. Entrada desde 400.000 Ptas., resto facilidades. Ocupar en el acto. Tel. 242-77-76

CALELLA de la Costa
Comunidad de Propietarios, c. Iglesia con c. San José. Apartamentos a precio de coste, desde 600.000 Ptas. Chimenea, Shopping Center. Garantía Notarial y Bancaria. Directo Constructor. Tel. 259-14-87

RODA DE BARA
Roc San Cayetano, Pueblo típico Ibicenco de Comunidad de Propietarios, piscina, jardines, zona infantil, parking y mini-golf. Desde 700.000 Ptas. más hipoteca. Garantía Notarial y bancaria. Directo Constructor. Tel. 259-14-87

Ventas TERRENOS

RESIDENCIA REGASOL
Reciente inauguración
A 29 Kms. de Barcelona y 3 de Caldas de Montbuy
Urbanización de primera categoría en la mejor zona
Todos los servicios terminados antes de iniciar la venta
Información: Loreto, 18-20, pral. Tel. 239-41-49
Sea Ud. de los primeros en escoger y beneficiarse de los precios de lanzamiento

---

CIUTAT DEL REMEI
Cervelló
TORRE O TERRENO para disfrutar todo el año. a 15 Km. de Barcelona
Finca aprobada por urbanismo.
Apertura de venta
PRECIO ESPECIAL DE LANZAMIENTO A LOS PRIMEROS CLIENTES
Tel. 259-07-90 — 350-11-95

SOLAR EN VENTA
con permisos de obras en Granollers, c. Lladoners, 9 y 11 esquina Pje. Lladoners. 48 m. fachada. 3.681 m.2 de obra, repercusión 1.300 Ptas. m.2 245-42-88, de 5 a 8 y lunes a viernes

---

MOZO
para garaje. Con experiencia y carnet conducir. De 25 a 35 años. Presentarse en:
Mallorca 169

POR 2.500 Ptas.
Puede Ud. disponer de una parcela llana, con agua y llena de pinos a 15 minutos de San Feliu de Guíxols. T. 317-92-96

ATENCION
Su segundo hogar a 18 minutos de Lloret. Torre y terreno por 6.950 cada mes. Veranee entre pinos y báñese en la playa
Información: 259-07-90

Ventas CASAS

VENTA TIENDAS
Avda. José Antonio esquina Vilamarí, todo el chaflán, 80 mts. fachada, edificio gran lujo 1.350 m.2, 10 puertas. Viladomat, 271-273 y Córcega, 111. 790 mts. 5 puertas Malats, 61, con 50 mts. fachada 356 mts.2, 15 puertas a tres calles. C. Mir, 12, 540 m.2, semisótano, salen 29 plazas fijas coche, se puede comunicar con tiendo. Malats, 61, de 356 m.2, quedando un local de 896 m.2 Avda. José Ant.º, 794 esquina Lepanto 77 m.2, 3 puertas, 245-42-88, de 5 a 8 y lunes a viernes

---

PISOS HOSPITALET
por alquiler, junto Plaza Ibiza y metro, 3 dormitorrios, com , cocina, baño y terraza. Alquiler 9.000 mes.
Tel. 242-77-76

CHALET
Sta. Cristina d'Aro
1.100.000 Ptas.
incluidos 800 mts.2 del solar junto supermercado
Entrada 220.000 Ptas., resto 12 años
Solicite planos del chalet y compare. Tel. 317-37-95

CHALET
con terreno cerca Barna, a 4 kilómetros playa. Total 640.000 pesetas. Facilidades. Teléf. 340-76-01

TORRE EN COSTA DORADA
Zona residencial en el centro casco urbano a 500 metros del mar. Precio total 1.250.000 Ptas. incluido solar de 400 m.2 Entrada a convenir y pagadera en tres meses resto 10 años, sin hipoteca
Informes Tel. 301-12-43

¡AVISO!
(Ultimo mes de oferta)
Chalet de 2 habitaciones dobles, comedor-living, cocina, baño y terraza con 800 m.2 de jardín por 630.000 Ptas., situados a 15 minutos de Lloret (Costa Brava). Amplias condiciones de pago
Informes Tel. 239-06-12

CONSTRUYA SU TORRE IDEAL
en zona residencial de prestigio. Totalmente urbanizada. En San Quirico de Safaja, junto hotel Mas Badó, Crta. de San Feliu a Castelltersol. Facilidades. Información: Srta. Toni. Tel. 337-52-90 y en hotel Mas Badó. Sr. Aranda

---

VENDO CHALET
o terreno a escoger en Urbanización 1.ª Categoría en Sitges. También le construiré en cualquier lugar de Cataluña. Poca entrada y 15.000 Ptas. mes
Tel. 227-86-90 — 318-26-85

PLANTAS INDUSTRIALES
EN VENTA
SAN ANDRES (Buen Pastor)
Por plantas enteras 1.190 m.2, o por locales mín. 221 m.2 Eidificio chaflán (compuesto de pl. baja + 7 plantas). Sobrec. 1.400 a 800 Kg/m.2 Alt. techos: 3 a 3,40 m. 3 montacargas (3.000 Kg. y 750 Kg.). 2 ascensores (6 pl/unid.). Muelle descarga camiones en pl. baja. Escalera emergencia. Apto: «Mediana Industria». Gran facilid. de pago. Verlas en c. de la Asunción, 46, chaflán a c. Potosí, n.º 2 o Inform. «FEISHER», c. Junqueras, 16, 9.º «A». — Tel. 317-91-66, 317-91-70

LOCAL 300 m.2
o más, según necesidades, para la instalación de BAR-RESTAURANTE (Self-Service) en nuestro complejo residencial-comercial de Hospitalet
SANTA EULALIA, 2
(pie metro BORDETA y Cinturón Ronda)
INFORMACION: París, 190

DEMANDAS

MUY IMPORTANTE
LABORATORIO FARMACEUTICO
por ampliación plantilla
necesita urgentemente varios Delegados Visita Médica para Barcelona y Gerona
— Imprescindible experiencia
— Muy interesantes condiciones económicas
Interesados escribir adjuntando fotografía e historial al n.º 95675, MARTHE, Publicidad, Vergara 16

URGEN
Por ampliación Plantilla Agentes de Venta y promoción de Servicios, Beneficios demostrables. Superiores a 600.000 Ptas. año
Presentarse de 11 a 1 y de 5 a 7 en c. Caspe, 33 - A, 2º., 1.ª

INGRESE
EN
IMPORTANTE
GRUPO FINANCIERO
Si es usted dinámico, con capacidad de organización, formación a nivel de bachiller superior y le agradan las relaciones públicas, nuestro grupo de empresas tiene para usted una plaza con residencia en Barcelona.
Los candidatos seleccionados, aprobado el curso de formación, disfrutarán desde el comienzo, de ingresos fijos mensuales, más elevadas comisiones e incentivos, así como apoyo constante en su labor y rápida promoción.
Los interesados escribir currículum vitae a Gestión Publicitaria, S. A. Balmes, 18, 5.º, 1.ª, Barcelona - 7. Ref. número 2151.
Máxima reserva. Contestación a todas las solicitudes en el plazo de quince días.

DIVISIONES ALUMINIO MICARSA
ESTANTERIAS METALICAS
ESTANTERIAS PALETIZACION
ARMARIOS-VESTUARIOS
Villarroel, 122 - Tel. 2549617/18 - BARCELONA-11
Arquimedes, 188 - Tel. 2980605 - TARRASA

---

el hiper
del pavimento y cerámica
paviceramic-4
EXPLOSION DE FANTASIA
modelos exclusivos
presupuestos sin compromiso
P.º Valldaura, 199 esquina c. de la Artesanía, 2 y 4 Barcelona 16

Ministerio de Educación, Cultura y Deporte

Los "campeones" del tresillo

MODULOS, RINCONERAS SOFAS CAMA, SILLONES

MODULO tapizado tercio-pelo acrílico **2.300**

TRESILLO 4 plazas **5.990.-**

TRESILLO cojin suelto tapizado foam ó skai **7.990.-**

TRESILLO CAMA **9.500.-**

TRESILLO CAMA con somier y colchón..... **11.990.-**

TRESILLO 5 plazas tapizado en foam ó skai **10.990.-**

SILLONES sueltos a..... **1.990.-**

RINCONERA 4 elementos.. **16.900.-**

MODULO CAMA **10.200.-**

MODULO tapizado visón..... **2.490.-**

SOFA CAMA nido..... **7.990.-**

TRESILLO tapizado enea **4.990.-**

TRESILLO rústico tapizado escocés **5.990.-**

100 dormitorios dif. desde 11.900
100 comedores dif. desde 13.900
200 tresillos y miles de Muebles Auxiliares

MUEBLES PARA JARDIN CAMPO-PLAYA, COCINA, ESTABLECIMIENTOS, OFICINA

MUEBLES
TARRAGONA

Tiendas en Barcelona
SEPULVEDA, 150
P. Virrey Amat, 1
San Andrés, 291 Castillejos, 288 Alcázar de
P.º Fabra y Puig, 17 Manigua, 17 Toledo, 1
Valencia, 535 Llull, 256 S. ADRIAN

Ministerio de Educación, Cultura y Deporte