EDICION DE LA MAÑANA

Número suelto, 15 cénts

REDACCION Y ADMINISTRACION
ARMAS, 1. 3.°
TELEFONO 1705

Imperio

TOLEDO, DOMINGO 18 DE JULIO DE 1937

AÑO II — DIARIO DE FALANGE ESPAÑOLA TRADICIONALISTA DE LAS J. O. N. S. — NUMERO 226

Franqueo Concer
Sr.D. Antonio
SALAMANCA

Ganando la guerra

EFEMÉRIDES DE UN AÑO DE GUERRA

¡HECHOS! ¡HECHOS!

AÑO 1936

17 de Julio.—El Ejército de Marruecos inicia el movimiento nacional.

18.—El movimiento se extiende a Burgos, Valladolid y Sevilla (capital), dominándose el casco de la población de esta última. La tripulación del "Lauria" y del "Canarias" se unen al levantamiento en el puerto de Cádiz.

19.—Levantamiento de Navarra. A bordo del "Churruca" llegan a Cádiz las primeras tropas de regulares que, cruzan el Estrecho. El levantamiento se extiende a Córdoba y Granada.

21.—El movimiento trasciende a España entera.

22.—Toma del Alto de León.

24.—Se termina la dominación de Sevilla y del barrio rebelde de Triana. Las columnas que llegan del Norte en avance hacia el Centro, dominan las cumbres de Somosierra.

24 al 30.—Conquista de Utrera, Carmona Alcalá de Guadaira, Morón, Arahal, Castilleja de Guzmán, Valencina y Salteras, de la provincia de Sevilla, y Manzanilla y Palma del Condado, de Huelva.

30 de julio.—Toma de La Roda (provincia de Sevilla).

1 de agosto.—Conquista de Puente Genil.

11.—Conquista de Mérida.

14.—Conquista de Badajoz.

15.—Toma de Tolosa.

18.—Toma de Aldoin (Guipúzcoa).

25.—Toma de Guadalupe.

28.—Ocupación de Peraleda de la Mata por la columna del Sur.

29.—Ocupación de Calzada de Oropesa y Lagartera.

30.—Toma de Oropesa y Torralba de Oropesa.

1 de septiembre.—Toma de Almodovar de Posadas (Andalucía) y de las cumbres de Gredos.

6.—Se conquista Fuenterrabia y el Fuerte de Guadalupe (Guipúzcoa). Las tropas nacionales de las Baleares derrotan a los comunistas, que, al mando del capitán rojo Ballo, pretendieron desembarcar.

2.—Toma del fuerte de San Marcial y Beovia.

3.—Toma de Talavera de la Reina (con una batería del 10,5, un parque de Ingenieros, un tren completo de municiones, dos aviones, cientos de fusiles y un hospital.) Se domina el Puerto de Pico en Gredos (Avila).

4.—Toma de Irún.

9.—Conquista de Arenas de San Pedro (Avila) y de San Esteban de Pravia, Muros de Pravia y San Damián, en Asturias. El barco rojo "Cabo Peñas", a bordo del cual iban 500 milicianos rojos, es apresado por el "Almirante Cervera".

10.—Las tropas de los Ejércitos del Norte y del Sur entran en contacto.

11.—Son derribados diez aparatos enemigos: siete en el frente de Talavera y tres en el de Córdoba.

12.—Se ocupa Villanueva de San Juan, en Andalucía y las alturas de Santa Bárbara y de Santiago Mendi (Guipúzcoa).

13.—Conquista de San Sebastián.

14.—El decano del Cuerpo Diplomático en Madrid, señor Morgado, aconseja a los heroicos defensores del Alcázar toledano que se rindan y éstos se niegan rotundamente.

15.—Toma de Ronda (Málaga).

15.—Toma de Ronda (Málag).

19.—Se toma Alcalá del Bayo y Villaluenga del Rosario (sector del Sur). En Llerena se cogieron 2.500 prisioneros.

20.—Toma de Santa Olalla.

21.—Toma de Maqueda (Toledo), de Ibiza (Baleares) y de Jerez de los Caballeros (Badajoz).

22.—Se termina de dominar la provincia de Guipúzcoa con la conquista de Zumaya, Arrena, Cestona, Elgoibar, Zarauz y Oñate. En el sector de Toledo, se toma Torrijos y en el de Córdoba y Granada los pueblos de Torres Cabrera y Alginarejo, respectivamente.

25.—Ocupación del Puerto de Boquerón (Avila).

26.—Toma de Bargas, a diez kilómetros al Norte de Toledo y se derriban cinco aviones enemigos.

27.—Las tropas nacionales conquistan la ciudad de Toledo, liberando a los heroicos defensores del Alcázar, entre los que hubo ochenta muertos y quinientos heridos y enfermos.

4 de octubre.—Es proclamado Jefe del Estado el Generalísimo Franco.

6.—(Sector Sur). Ocupación de Casares (Serranía de Ronda), del macizo de Tuero y del desfiladero de Peñaflor.

7.—Se inicia la heroica defensa de Oviedo, frente a los ataques de las tropas rojas.

8.—Ocupación de San Martín de Valdeiglesias y Navalperal, en el sector del Centro y de Sigüenza en el frente de Guadalajara.

9.—Toma de Villaviciosa, en el frente de Peñarroya.

10.—Toma de Sotillo de la Adrada (Avila). Los cruceros "Canarias" y "Almirante Cervera" hunden, a la altura de Estepona, dos guardacostas y un buque auxiliar rojos. Se ocupan los siguientes pueblos de Berracos, Hoyo de Pinares, Cebreros, El Tiemblo, Carvajosa, Fresnedilla (Avila), Soto y Santullano (Asturias), Villar y Villarta (Andalucía).

Toma de Higuera de las Dueñas (sector del Centro). El Bacal (sector del Sur), Cadalso y Pelahustán (Centro).

13.—En el frente de Córdoba se toma Peñarroya y Pueblonuevo del Terrible.

14.—En la provincia de Toledo se conquistan los pueblos de Torre de Esteban, Hambran y Aldea del Fresno.

15.—Las tropas nacionales entran en la provincia de Madrid y conquistan los pueblos de Valdemaqueda, Chapinería, Mentril y Navas del Rey. Se abate un avión de caza rojo en Toledo, pilotado por un extranjero.

16.—En el sector del Centro se conquistan los pueblos de Valmojado y Casarrubios y el de Turno, en el frente de Granada.

17.—Se ocupa Robledo de Chavela, Olías del Rey, Cabaña de la Sagra, Villaluenga, Yuncler, Cobejas, Magán y Mocejón. Todos ellos en el sector del Centro. Las tropas nacionalistas, procedentes de Galicia, entran en contacto con las defen- [illegible] enemigo a replegarse.

18.—Conquista de Illescas, Palomeque, Alillo, Azaña, Pantoja, Alameda de la Sagra y Añover de Tajo.

21.—En Andalucía se conquista los pueblos de Alpendaire, Farajas y Júcar.

22.—Toma de Navalcarnero.

24.—Toma de Borox, Esquivias y Seseña.

26.—Toma de Griñón, Torrejón de Velasco y Torrejón de la Calzada. Cuatro aviones rojos son derribados en Madrid.

28.—Toma de Batres y el Alamo.

30.—Ocupación de Sierra de Mula, en Guadalajara. Cuatro aviones rojos fueron derribados.

31.—Conquista de Humanes, Parla, Vadlemoro (Madrid), Palomares de Jalaque, Negrero y Baibes (Guadalajara).

2 de noviembre.—Toma de Pinto y Fuenlabrada (provincia de Madrid). Se derriban tres aparatos rojos de bombardeo en Talavera.

3.—Conquista de Alarcón y Villavicosa (Madrid).

4.—Toma de Getafe y Leganés.

6.—Las tropas nacionalistas llegan a las proximidades de Madrid. En este día se toma el campamento de Retamares, el de Carabanchel, el pueblo de Carabanchel Alto y la Estación y pueblo de Villaverde, quedando Madrid al alcance de nuestra artillería. En el frente de Sigüenza se toman los pueblos de Madalloria y Mirabueno. Dos aviones rojos son derribados en Leganés. El Gobierno rojo de Madrid se traslada a Valencia.

7.—Se llega a los puentes del Manzanares.

8.—Son derribados dos cazas enemigos.

9.—Un trimotor rojo es abatido. Se coge un tanque ruso al enemigo, que con los de los últimos días suman 19.

10.—Once aviones rojos son derribados sobre Madrid.

16.—Nuestros aviadores abaten dos aparatos rusos.

17.—Después de haber atra-

(Sigue en la pág. 2.)

Resumen de la actividad de la Aviación Nacional en los nueve primeros meses de la guerra

Aviones destruídos por nuestros cazas:	
seguros	256
probables	15
dudosos	7
Destruídos por nuestros antiaéreos:	
seguros	16
Cogidos no derribados	12
Pasados del enemigo	8
Fugados al extranjero del campo enemigo	7
Destruídos por nuestros bombardeos en campo enemigo:	
seguros	56
probables	37
dudosos	9
Total general:	
seguros	355
probables	52
dudosos	16

Han sido destruídos además dos globos y un dirigible.

18 DE JULIO DE 1936-37

Entre dos fechas una sima, un tajo profundo que corta, ¡bendito corte!, lo que fuímos, de lo que somos.

Jamás tuvimos una separación tan honda, originada en tan poco tiempo, ni una transformación tan completa y tan rápida que puede contarse en un solo golpe de reloj.

El primer ¡Arriba España!, hondo, preñado de emociones, que rasgó en la Península un atardecer cargado de amaneceres, hizo el milagro, y todos nos sentimos renovados, encontramos nuestra verdadera personalidad, dimos un adiós al pasado cargado de responsabilidades y nos echamos en brazos de una nueva vida.

Un grito que se cuenta con un solo golpe de reloj hizo el milagro.

Hoy, al año de aquella fecha, cuando lo que entonces sólo era optimismo y Fe en nuestros destinos, está a punto de convertirse en plena realidad; cuando tenemos en nuestro haber victorias, triunfos que jalonan nuestra ruta imperial; cuando el azul del cielo está copiado ya en la mayor parte de nuestro suelo, y, sin embargo, nuestras fuerzas están intactas, y contamos con un numeroso Ejército en tierra con tantos triunfos en su haber como empresas, y una flota poderosa en el mar, terror de nuestros enemigos, y muchos cientos de águilas en el aire que diariamente nos arrojan los restos de sus festines a tierra; cuando han llevado nuestros ríos la sangre de nuestros enemigos y de las tumbas de nuestros caídos brotan flores negras y encarnadas; cuando por primera vez en España podemos presentar "hechos", y no promesas, tanto en el ganar la guerra como en el ganar la paz, sentimos como nunca en toda su extensión, con toda su profundidad, cuanto encierra el grito que fué bandera del Levantamiento, que adoptamos todos, Ejército y población civil, como santo y seña y aspiración suprema. ¡Arriba España!

Porque necesitamos ansias continuas, intensas, de superación. Sólo así, se seguirá cumpliendo el ideal del Movimiento, cuando acabada la guerra el ánimo cansado quiera descansar y ocurrirnos lo que en la guerra de la Independencia ocurrió, que pudiendo haber sido una revolución salvadora, se convirtió en una "post-guerra" que en nada se diferenció de la ante-guerra, con las mismas camarillas de políticos con Fernando VII, que con Carlos IV.

El Movimiento actual lleva dos trayectorias, tan importantes la una como la otra: una encaminada a ganar la guerra y otra encaminada a ganar la paz. Y la guerra y la paz se están ganando, pero cuando más cerca estamos de finalizar la una y romper ya el cielo que alumbra nuestra guerra en colores de manecer, más empeño, más constancia, más intransigencia hemos de poner en la otra, en ganar la paz.

Para los que confunden "Movimiento Nacional" con "guerra civil", para los que la paz es la post-guerra, han de parecer inexplicables mis palabras, pero para los que saben distinguir los dos conceptos, para los que saben que no se ventila hoy en España sino una forma de vida que sino sna forma de vida, que no se matan nuestros hermanos porque suba éste o aquél, sino porque subamos todos, porque suba España, que las heridas de la Patria no las ha recibido por el bien de un partido o de una casta, sino por el bien de todos los españoles, para éstos, nuestro lenguaje es claro;

Tenemos un Caudillo, tenemos un Ejército más poderoso que nunca, tenemos un Movimiento revolucionario y tenemos de par en par abiertas las puertas de España; Que Dios y la Patria nos castiguen si no lo sabemos aprovechar.

Ignacio A. VILLALOBOS

Relación de material cogido al enemigo desde el comienzo de la campaña, con excepción del capturado en la provincia de Vizcaya

Piezas de artillería (obuses y cañones)	220
Morteros de trinchera	276
Ametralladoras	671
Fusiles ametralladores	553
Fusiles	38.000
Mosquetones y carabinas	8.396
Bombas de mano y aviación	120.000
Granadas de mortero	47.200
Cartuchos de fusil	18.348.000
Granadas de artillería	59.983
Tanques rusos	25
Carros militares de diferentes clases	123
Camillas	278

Es de advertir que, por lo que se refiere a tanques, se indica nada más el número de los cogidos en buenas condiciones, pues los inutilzados pasan de un centenar.

Ministerio de Educación, Cultura y Deporte 2012

Ganando la Guerra

vesado el Manzanares, nuestras tropas toman los siguientes edificios de Madrid: Fundación del Amo, Instituto Rubio, Hospital Clínico, Residencia de Estudiantes, Asilo de Santa Cristina.

18.—Alemania e Italia reconocen al Gobierno del Generalísimo Franco.

19.—Cuatro aviones de caza enemigos, son derribados en Madrid.

28.—Se toma Pozuelo de Alarcón.

29.—Se capturan cuatro tanques rusos y se dejan inutilizados.

2 de noviembre.—Ocho aparatos rojos derribados en Madrid, Talavera y sector de Andalucía.

7.—Dos aviones de caza y dos de bombardeo derribados por la aviación nacional.

8.—Un aeroplano de la Embajada de Francia es atacado por un aparato del Gobierno rojo sobre la provincia de Guadalajara.

14.—Toma de Boadilla del Monte, Cerro del Aguila en Madrid, de Aldepín, en Andalucía.

22.—En la provincia de Córdoba son ocupados El Carpio, Pedro Abad y Villafranca en Córdoba.

31.—Toma de Paraduta (Jaén).

AÑO 1937

2 de enero.—En el frente de Córdoba se toma la villa de Ovejuna.

3.—En el frente de Madrid se ocupan las siguientes posiciones: Villafranca del Castillo, Castillo, Castillo de Villafranca, Romanillo, Manila, Casas de Valdecañas y Casa del Guarda.

4.—Ocupación de la carretera de La Coruña, con la toma de Villanueva del Pardillo, Majadahonda y cruce de la carretera de Las Rozas (Bar Anita), recogiéndose al enemigo 62 cadáveres. Toma de Las Rozas, El Plantío, Casa de Pinos, en Remisa; y Estación de Pozuelo de Alarcón.

Efemérides de un año de guerra

7.—Toma del pueblo de Pozuelo y Húmera.

9.—Dos aviones rojos derribados.

14.—Ocupación de Estepona (Sur).

15.—Toma de San Pedro de Alcántara (Málaga).

17.—Toma de Marbella (Málaga).

22.—Toma de Alhama de Granada (Ejército del Sur).

28.—Toma de Arenas del Rey y Jaca (provincia de Granada).

2 de febrero.—Ocupación del puerto del Viento (Málaga).

5.—Conquista de Zafárraya, Boqueta de las Ventas de Zafárraya y puerto de los Alcázares (Málaga).

6.—Toma de La Marañosa, Gozquez y Ciempozuelos en Madrid; de Mogia y Colmenar en Málaga.

7.—Ocupación sobre Málaga. Se toma de esta provincia el puerto del León y los pueblos de Fuengirola y Torremolino.

8.—Las tropas nacionalistas conquistan la ciudad de Málaga. En Madrid se corta la carretera general de Madrid-Valencia, ocupándose el vértice de cobertera y espolón sobre Vaciamadrid.

9.—Toma de Calabermeja, Campanilla y Cartama (provincia de Málaga).

10.—Frente a Almería es hundido un buque de 2.500 toneladas y derribados dos aviones rojos.

11.—Las tropas que operan en el sector del Centro, cruzan victoriosamente el Jarama, completando la conquista de la toma de Málaga se toma Motril.

12.—En el frente de Granada son ocupados Vélez, Banaudalla y Nules.

16.—Cinco aviones rojos son derribados.

18.—Once aparatos rojos derribados, tres destruídos y dos inutilizados.

20.—Tres aparatos rojos derribados.

21-26.—Se rechaza heroicamente el segundo ataque rojo contra Oviedo. Resumen de aparatos perdidos hasta el mes de marzo: 277.

1 de marzo.—Ocupación de Portalrubio (Sector del Norte).

2.—Frente de Guadalajara. Se toma Castejón de Henares, Mirabueno y Mandallona.

9.—En el frente de Guadalajara se ocupa Valderrama y las alturas de Brihuega y Masejido y Argencilla. Un caza enemigo fué derribado.

10.—Se toma Castilblanco y Villanueva de Argecilla, Jadraque, Mirarie y Valfermoso de las Monjas, en Guadalajara, y Villanueva del Duque en el sector de Córdoba.

11.—Conquista de Trijueque, Veguillas, Monasterio, Cogolludo y Membrillera (provincia de Guadalajara).

14.—Son derribados 10 aviones de caza enemigos, de ellos, siete rusos.

15.—Se ocupa Trijueque y se derriban seis aviones rojos.

16.—Dos aviones rojos derribados en Guadalajara.

20.—Son destruídos cinco aparatos rojos.

26.—En Alcalá de Henares son destruídos cuatro aviones enemigos.

31.—Se ocupan las alturas de Maroto, Albertia, Garín y Josetachu en Vizcaya.

1 de abril.—Se ocupan el Gorbea, San Adrián, Lurruceta y Gurumendi (Vizcaya).

3.—Un avión rojo derribado.

4.—Ocupación de Olaeta, Gargobilla, Villa de Ochandiano (Cuartel general rojo).

La ermita de Santa Cruz, el monte de Arancho y Montrote (Vizcaya).

6.—Ocupación de altura de Pasaguren Urieta, lomas de Ollargal, Alto de Amboto, Puerto de Zumelza, Cimas de Sevigan y estribaciones de Etormendi (Vizcaya).

7.—Se toman los puertos de Barazar y Urriola, Santuario de Altuz, Armaros y pueblo de Ubidea (Vizcaya).

8.—Ocupación de Gorbea, Chique y Goura y Arralde.

9-13.—Los rojos intentan romper el cerco que las fuerzas nacionales tienen puesto a Madrid y son derrotados totalmente.

17.—Son derribados siete aviones rojos, marca "Curtis".

20.—Toma de las alturas de Iturrigorri y Talamonte (Vizcaya).

22.—Ocupación de los pueblos de Ibarra, Barajuéo, Errarza y Santa Agueda (Vizcaya).

23.—Ocupación de las alturas de Ostubieta, Menya, Catalegui y Ermita de Santa Catalina (Vizcaya).

24.—Ocupación de Elorrio, Campazar, los tres Hinchorta, Erriozábal, Artiehaze, Santa Mañazar y Sitsiminarro (Vizcaya).

25.—Se rebasan los pueblos de Veriz y Zaldívar, dominándose Eibar y Ermúa (Vizcaya).

27.—Se ocupan Marquina, Basterrechea, Bolinar, Echevarría, Urberuaga de Ubilla, Arrazola, Aspez, Apatamonasterio y Abadiano.

28.—Toma de Durango.

29.—Toma de Guernica.

1 de mayo.—Toma de Bermeo, Muniaca y Pedernales (litoral de Vizcaya).

6.—Ocupación de Añetu, Zabale, Urquiobe, Urquiomendi y San Andrés (Vizcaya).

8.—Se rebasan los siguientes puntos: Sollube, Archurraga, Gollenzábal, Mañúa, Tritón, Olazarreta, Abarre-Beco y Landagoicoa (Vizcaya).

9.—Se rebasan Múgica y Besauguir.

10.—Toma de Rigoitia y Basigo de Baquio (Vizcaya). Ocupación del Monte Jacúa.

16.—Ermita de San Juan, Ergollen, Zabalabaicúa, Urrumendi, Torreburu y Garocica; son ocupados por nuestras tropas.

17.—Ocupaciones de Echano, Dudagoitia y Ermita de San Miguel (Vizcaya).

18.—Entrada de Amorabieta.

19.—Ocupación de Gondramendi, Elordi, Macoa, Añora, María de Meñacabarrena, Andramaría de Meñaca y Sideache (Vizcaya).

20.—Ocupación de Fruniz, Andezca, Aldoy, Macanz de Morga, Meaca y Mendiganuri (Vizcaya). Aviones rojos bombardean sin objetivo militar la población civil de Burgos.

22.—Ocupación de Beregoitia, Arrache y Urrutechu (Vizcaya). La aviación roja bombardea ciudades alejadas de todo objetivo militar, como Valladolid y Pamplona.

23.—Ocupación de Lima y Illumbre.

24.—La aviación roja bombardea la población civil de Palma.

25.—Un avión rojo derribado en Vizcaya.

29.—Ocupación de Peña Lemona (Vizcaya).

4 de junio.—Cinco aviones rojos derribados.

7.—Aviones enemigos bombardean la población civil de Granada.

11.—Nuestras fuerzas rompen el llamado "Cinturón de Hierro" de Bilbao, ocupando las alturas de Urkudu, Arachabalaga, San Pedro, Mendartuzu y pueblo de San Martín de Cica.

12.—Son derribados dos aviones enemigos de bombardeo tres de caza.

13.—Ocupación de Antencieta, Munezorriz y Santa Marina en el sector Suroeste de Bilbao y los pueblos de Munza e Iparramendi, al Noroeste de la capital.

15.—Ocupación de Maruri, Uriza, Lemoniz, Garliz y Plencia, en el litoral de Vizcaya y de Galdácano en el sector centro de la provincia, cruzando el río Ibazábal.

16.—Se toman los pueblos de Zaratamo, Arrigorriaga, Malmosán, Larreta, Algorta, Lejona y Lujúa.

17.—Continuando el avance hacia Bilbao, nuestras tropas ocupan Artazo, Las Arenas, Algueche, Axpe y las alturas de Archanda. La aviación enemiga bombardea el Hospital de Motril.

18.—Ocupación de Luchana, Landache, Unceta, Campa de Pasterocorta, Gameta, Arnotegui y Arráiz.

19.—Toma de Bilbao.

21.—Conquistada la capital, prosigue el avance para dominar todos los pueblos de la provincia, ocupando Oquendo, Oquendojeda y Sasiburu.

22.—Toma de Baracaldo, Sestao y Portugalete.

24.—Nuestras tropas ocupan el extremo Oeste del Abra, cogiéndose al enemigo las alturas de Puntalucero, Serantes, Ciervana y Triano.

25.—Ocupación de Sodupe, Casas de Lescures, Piedrahincada y Gordejuela.

26.—Ocupación de San Pedro de Galdamez.

28.—Ocupación de Aranguren, Mendiera, Gueñez y Arciniega.

20.—Ocupación de Valmaseda

Horario de Misas

Como de costumbre, en la Santa Iglesia Catedral, el domingo, habrá misas cada media hora, desde las seis hasta las diez y a las once y a las doce.

Hospital de Sangre, a las siete.

Maternidad, a las siete.

Santa Clara, a las siete.

San Pedro (Asilo), a las ocho y media.

Zona, a las diez.

Santa Ursula, a las ocho.

Ermita de la Estrella a las ocho y a las diez.

Santa Leocadia, a las ocho, diez y doce.

San Nicolás, a las ocho, nueve, once y doce.

Capilla de San Ildefonso, a las ocho.

Santo Tomé, a las ocho y a las diez.

Padres Jesuítas, a las siete, ocho y nueve.

Padres Carmelitas, a las siete, ocho y nueve.

Fábrica de Armas, a las once y 50 minutos.

Un decreto aclaratorio sobre el saludo de las Milicias

S. E. el Generalísimo, en escrito de 28 del actual, sección primera, núm. 975, ha dispuesto como aclaración a lo anteriormente establecido sobre el saludo:

1.° Saludo recíproco entre fuerzas de Milicias y sus Oficiales: Brazo en alto.

2.° Entre Oficiales con destino en Milicias: Brazo en alto.

3.° Entre oficiales del Ejército y los de Milicias: Cada uno el que prefiera.

Marino Domínguez Pinilla
Grandes surtidos en Tejidos, Lanería y Camisería.
Ultimas novedades en Crespones lisos y estampados.
Unica Casa en labores de Lagartera
Comercio, 21, TOLEDO

RESTAURANT
Royalty
Comidas típicas
Barrio Rey, 1 - TOLEDO

FABRICA DE MUEBLES
GAMERO
EXPOSICIÓN:
Hombre de Palo, 3
— — TOLEDO — —

Economato VAZQUEZ
Especialidad en embutidos, conservas y licores de todas clases
Juan Muñoz, 12.--LEGANES

Ultramarinos y Tejidos
CASA MONTERO
Gran surtido en vinos de marca, conservas y embutidos superiores
Plaza de Calvo Sotelo, 10 - LEGANÉS

Bar MODERNO
JOSÉ LOPEZ
Café exprés y Cervezas
Hombre de Palo, 13 y 15
TOLEDO

Rafael Carrión
Almacén de Paquetería
Talavera de la Reina

Bocadillos DIAZ

HOTEL
La Española
Todo confort
Teléf. 202 = TALAVERA

Tejidos y Paquetería
Antonio Carbellido
San Cosme, núm. 2
NAVALCARNERO

Félix Rodríguez
Casa especial en pescado fresco y marisco
Comercio, 45 - Teléf. 1350
TOLEDO

Café Restaurant
El Español
Servicio esmerado
Comidas a la carta
TOLEDO

Antúnez y Compañía
BAR AMERICANO
Exclusiva de González Byass
Vinos finos y Cocktail variados
Plaza de la Constitución, núm. 13 - LEGANÉS

Almacén de Coloniales
Marcelino Suela
TALAVERA

Bar Esperanza
CAFÉ EXPRÉS
Especialidad en ensaladillas
TOLEDO

ULTRAMARINOS
Conservas y Fiambres
Arrabal, núm. 31 - TOLEDO

Ministerio de Educación, Cultura y Deporte 2012

Ha empezado nuestro contraataque en el frente de Madrid

Se ha hecho al enemigo numerosísimas bajas

El primer aniversario del glorioso Movimiento Nacional

La gran manifestación de anoche

Centenares de antorchas cubrían en una enorme masa de luz el grueso de la comitiva

Se descubre una lápida dando el nombre del Generalísimo a la explanada Norte del Alcázar

ANIMACION

Desde las últimas horas de la tarde el movimiento de gente era extraordinario por las calles de nuestra ciudad. La brillante banda de musica de F. E. T. y de las J. O. N. S. recorrió los lugares céntricos entre multitud de aplausos del publico.

En sus desfiles interpretaba canciones patrioticas y el himno "Imperio" que su director, camarada Fabian, ha tenido la gentileza de dedicar a nuestro diario.

En su actuación de ayer, nuestra banda, improvisada por un grupo de camaradas de primera línea, tuvo otro éxito junto a la de la Academia de Infantería, Caballería e Intendencia que, por lo que supone, promete ser en breve toda una banda de música.

Momentos antes de la hora indicada para la manifestación, las plazas de Zocodover y del Ayuntamiento rebosaban de un público que aguardaba impaciente la iniciación de la misma.

LLEGAN LAS AUTORIDADES

En la terraza del Ayuntamiento fueron congregándose las autoridades locales, excelentísimo señor gobernador militar, teniente coronel Emperador, ayudante comandante Ruiz, comandante Pita, delegado de Orden Público, excelentísimo señor gobernador civil, alcalde, Concejo en pleno, señor Coronel, teniente coronel, comandantes y oficialidad de la Guardia civil, coronel Valencia, jefe provincial de F. E. T. y de las J. O. N. S., delegados locales de F. E. T. y de la Sección Femenina, delegados de las Secciones de F. E. T. y de las J. O. N. S., señor comisario y agentes de Vigilancia y representaciones de todos los centros oficiales y docentes.

EMPIEZA LA MANIFESTACION

Poco después de la hora prevista se organizó la manifestación.

Rompían marcha tres falangistas a caballo portadores de las banderas Nacional y de Falange, formados con armamento y banderas; luego otro grupo con antorchas, la Sección Femenina con sus banderas, los gastadores de la bandera de depósito y la banda de música de Falange y luego la C. O. N. S. y la segunda línea de F. E. T. y de las J. O. N. S. con antorchas también. A éstos seguían las autoridades precedidas de un piquete de fuerzas de Seguridad, que abrían paso al resto de la comitiva. Detrás, una multitud imponente con gran número de antorchas y la banda de música de la Academia.

El paso de la manifestación por las calles a los acordes simultáneos de los Himnos de la Legión y la Falange, el gentío, brazo en alto, daba vivas a Franco, al Ejército, a España, a José Antonio y arribas a España, contestados con una expresión unánime de entusiasmo delirante. El paso de las autoridades era señalado con prolongadas ovaciones.

EL ASCENSO AL ALCAZAR

Desde Zocodover, por la calle de Santa Fe, la manifestación emprendió el ascenso al Alcázar, subiendo por la puerta de hierro y el zig-zag.

Al iniciar la subida por la rampa, la emoción era magnífica. Las bandas interpretaban el himno al Alcázar, del Maestro Martín Gil, y las antorchas ponían una visión grandiosa sobre las ruinas sagradas de la fortaleza. Festones rojos en el arbolado espléndido, canciones patrióticas en la multitud emocionada y de vez en cuando la hojarasca de los árboles rotos por la metralla, rozaba los rostros encendidos de los manifestantes, como arcadas heroicas de laureles frescos, segados con la sangre de los mártires.

El aspecto, inolvidable e impresionante del ascenso al Alcázar, se ofrecía como un rito nuevo de llamas vivas, perforando la noche de festones verdes en la emoción nocturna de la recordación de los héroes. Blandamente, la luna siluetaba las ruinas y marcaba el contraste con los cambiantes rojizos de las antorchas en las filigranas árabes de la fachada del edificio en ruinas.

EL DESCUBRIMIENTO DE LA LAPIDA.-PALABRAS DEL SEÑOR ALCALDE

Llegada la manifestación a la explanada de la fortaleza, rodeando la sima de la misma y escalando taludes de escombros gloriosos, las autoridades se dirigieron al lugar junto al boquete abierto por la mina, donde había de ser descubierta la lápida.

El excelentísimo señor alcalde de la ciudad, acompañado del conservador de la fortaleza, señor Peromoro, que recibió a las autoridades en la misma puerta de ella, descubrió la lápida que da el nombre del Generalísimo a la explanada. Las bandas interpretaban el Himno Nacional y todos los presentes, brazo en alto, lo escuchaban con un silencio religioso que sólo inquietaban las sombras violentas con que la luminaria de antorchas recortaban el Alcázar.

El señor alcalde dirigió a continuación unas palabras a la multitud, interrumpidas por la banda, que interpretó el himno del Alcázar.

"Aquí estaban las reliquias—dijo—de nuestra gloriosa Infantería. Muchas se las llevaron los gobiernos rojos y otras quedaron en sus muros, donde estaban esculpidas, y fueron también destrozadas por la metralla marxista durante el asedio.

Con el nombre de Franco, que desde hoy ostentará esta explanada, se empieza el glorioso relicario de los héroes de nuestra cruzada.

Cerca de un centenar de compañeros nuestros durante el asedio, murieron aquí y tendrán en su día el mausoleo digno de sus méritos.

Carlos I reconstruyó este Alcázar, que mereció llevar su nombre; Franco lo reconstruirá ahora y nuestro Alcázar, como con el emperador, ostentará también el nombre del Caudillo."

Terminó con un ¡Viva Franco!, contestado unánimemente.

A continuación se interpretó el himno de Falange, cantado por la multitud, que daba vivas a España, a Franco, a José Antonio, a la Legión y a los héroes del Alcázar.

Terminado el acto, las antorchas se fueron depositando en una pira imponente que lució como la ofrenda viva de Toledo a sus héroes, y al pie de ella quedó establecida la guardia de honor por los Flechas y Pelayos.

EXTRAORDINARIO ENTUSIASMO

Después de los actos, desfilaron las fuerzas de Falange que asistieron a los mismos, entre grandes canciones, formando luego en Zocodover, donde se ejecutaron los himnos del Requeté,, la Falange, Nacional y Jalifiano.

La animación en las calles fué extraordinaria y duró hasta bien avanzada la madrugada.

Toledo, una vez más, ha sabido responder unánimemente a su momento histórico; júbilo y emoción en el sentimiento de España, al conmemorar el primer aniversario del comienzo de su liberación.

Por esa España que ayer vibró en todos los pechos, respondemos nosotros también.

Héroes caídos por la España Nueva: ¡Presente! Con vuestro recuerdo, la voluntad de seguiros en la España que deseabais.

¡Arriba España!

"IMPERIO"

El diario mejor informado

Se inicia brillantemente nuestra ofensiva en el frente de Madrid

El quebranto sufrido por el enemigo es durísimo

Navalcarnero, 17.—Hoy podemos decir lo que ya hemos afirmado durante algunos días. La ofensiva nacional ha dado comienzo en el frente de Madrid. Y la primera operación ha sido cercar todas las fuerzas rojas que estaban en el sector de Brunete y Villanueva del Pardillo. El quebranto sufrido por el enemigo ha sido grandísimo. Han sido los de hoy los combates más brifantes de toda la campaña, que han dado por resultado la ocupación de casi todas las posiciones rojas del sector de Brunete.

El enemigo, en vez de mantenerse en su ofensiva, se ha visto obligado a colocarse en posición defensiva.

Después del éxito de nuestra aviación sobre la roja, ésta no se ha atrevido a presentarse por este frente y sólo se ha contentado con hacer un raid por varios pueblos de la retaguardia que, por fortuna, han ocasionado muy pocas víctimas.

Hoy ha sucedido lo que tenía que suceder: los rojos despues de ver que su ofensiva se ha venido a tierra, han tenido que soportar el avance metodico de las bayonetas nacionales, abriéndose paso por donde el mando lo ordena.

En la operación de hoy se le ha causado al enemgio un grandísimo número de bajas, que han sido abandonadas en su retirada, y a cuyos cadáveres, nuestros soldados han dado piadosa sepultura.

Los cazas nacionales han estado durante la mayor parte del día amertallando, a muy poca altura, las concentraciones enemigas. Desde nuestras líneas se veían picar a los aparatos nacionales y el crepitar de las ametralladoras, que producían un verdadero pánico en las filas enemigas.- LOGOS.

Boletín Informativo

Comunicado oficial del Cuartel General del Generalísimo hasta las veinte horas del día 17 de julio de 1937:

Ejército del Norte

Cañoneos y tiroteos, habiéndose presentado veintinueve personas civiles.

Ejército del Centro

Frente de Aragón.—Un ataque rojo en el sector de Huesca, fué rechazado, causándole muchas bajas. En el sector de Albarracín se han recogido numerosos muertos, armamento y han sido hechos prisioneros veinticuatro milicianos.

Frente de Madrid.—Contraatacaron nuestras fuerzas en el sector de Villanueva del Pardillo, haciendo numerosas bajas y cogiendo gran cantidad de prisioneros.

Frentes de Avila y Soria.—Sin novedad.

Frente de Cáceres.—En un reconocimiento efectuado por nuestras tropas se recogieron cuatro fusiles ametralladores, cuarenta y siete fusiles ordinarios y numerosas municiones de fusil y ametralladoras.

Ejército del Sur

Cañoneos y tiroteos. Sigue la presentación de milicianos a nuestras filas.

Salamanca 17 de Julio de 1937.—De orden de su excelencia el Generalísimo, el General segundo Jefe de Estado Mayor, Francisco Martín Moreno.

Radio Nacional de España

Programa para hoy domingo, día 18, primer día del Segundo Año Triunfal:

A las diez en punto de la noche, comenzará nuestra emisión, que será retransmitida a toda España y América con música clásica.

A las diez y media, S. E. el Generalísimo se dirigirá a los españoles en conmemoración del glorioso Alzamiento Nacional. Después del discurso, y hasta las once y media, concierto de piano por el director artístico musical de Radio Nacional.

A las once y media, diálogo heroico de una escena de guerra.

A las once y cuarenta y cinco, "Boletín de Información" del Cuartel General.

A la una, retransmisión del discurso de S. E. el Generalísimo. Reproducción del diálogo heroico y emisión en alemán, italiano e inglés del discurso pronunciado por S. E.

La alocución del Generalísimo ayer en Salamanca

Ante una imponente manifestación que aclamó al Generalísimo, ante el cuartel general de Salamanca, el Generalísimo Franco ha pronunciado l asiguiente alocución:

"Salmantinos, españoles todos: Cantos de triunfos, gritos de victoria en los mares, tropas rojas derrotadas, aviones que se incendian, barcos que se hunden, presas que nos trae nrestra Marina, nuevas glorias de España, triunfo de la juventud, de vuestros hijos, de vuestros hermanos, de todos aquellos que co nla bandera de España en la mano y con la alegría en el corazón no vacilaron en los Altos de León, en los d eSomosierra, en las ciudades y en las villas; en los mares del Estrecho y en las costas del Norte. Glorias alcanzadas en lucha con la escoria de Europa, demostrando al mundo el resurgir de una raza y el valor de un pueblo.

Primer año triunfal,, obra de la juventud española, fe en la justicia, todo eso dicen vuestros cantos. Es la grandeza de España. ¡Arriba España!

RESTAURANT
PEDRAZA
Prado, 11
TALAVERA

Ricardo Planchuelo
Médico-Dentista
San Francisco, 29 - Talavera

Reparaciones eléctricas
Construcción de turbinas hidráulicas
Maquinaria en general

Almacenes
LA PAZ
Tejidos y Paquetería
TALAVERA

Casa Comidas de
Demetrio Gutiérrez
Puerta Llana, 4

Marciano F. Montes
"La casa de las medias"
Ventas al por mayor y detall
BELEN, 8 :—: :—. TELEFONO 1527.
"El Barato de Teledo"
Camisería, Perfumería, Bisutería y Mercería
Comercio, 31 y 33 — Teléfono 1667 — TOLEDO

Servicios de Intendencia del Cuerpo de Ejército

Estación de Abastecimiento de Leganés

Hasta el día 20 del corriente se admiten ofertas para el aprovechamiento de pieles de reses vacunas y lanares y despojos de reses vacunas, con arreglo al pliego de condiciones expuesto en la tablilla de anuncios del expresado Establecimiento.

Leganés 10 de Julio de 1937

El Capitán Jefe Administrativo,
JOSÉ HERNANDO

Ministerio de Educación, Cultura y Deporte 2012

Confesiones de un antiguo revolucionario que vivió con Stalin los días de prisión

Cuando Stalin, bajo el sobrenombre de Koba, merodeaba por las ciudades y aldeas de Rusia

Un retrato del siniestro zar rojo

En el Cáucaso, José Djouhachvily, alias Stalin, era conocido con el apodo de Koba. En verdad, yo no sé lo que este nombre significaba. Por otra parte ni Stalin ni Koba sifinificaban nada en los medios revolucionarios de los años 1905-17, época de sangrientas luchas interiores que preparaban la caída del zarismo y el triunfo del comunismo en Rusia. En suma, el nombre de Stalin fué poco conocido entre el pueblo hasta después de la muerte de Lenín, pues el dictador ruso actual no había hecho nada que dejase prever una carrera brillante y tan rápida.

Desde los comienzos de su juventud, entonces cuando no tenía más que diez y siete años, Koba comenzó su vida de "sub-suelo", no teniendo nunca ni domicilio fijo ni trabajo preciso, ni profesión bien determinada. "Revolucionario de oficio", fué detenido por primera vez en 1902, y, después de haber pasado más de un año en prisión fué deportado a Siberia, a fines de 1903. Logró evadirse de allí, exponiendo su vida al cabo de cuatro semanas, en enero de 1904. .

La primera revolución rusa de 1905, le cogió en Tiflis, en el Cáucaso, a la cabeza de una diminuta organización comunista. La revolución había fracasado y todos los jefes habían sido fusilados o detenidos, Stalin tuvo la inusitada suerte de huir al extranjero la víspera de su detención Fué de Rusia a Bakú (Cáucaso) en 1907; en 1908 fué detenido, pasó ocho meses en prisión y más tarde fué deportado a Solvegodesk, pequeña ciudad, donde no permaneción más que algunos meses antes de volver a Bakú. En 1910 se le detiene de nuevo. Durante varios meses permanece incomunicado, pero logra evadirse una vez más, en 1911. Siempre bajo nombre supuesto permanece algunos días en San Petersburgo, donde es prendido por la Seguridad. Vagabundo a su pesar, va de ciudad en ciudad, de pueblo en pueblo, hasta abril de 1912, fecha en que es reconocido y desterrado a Narym. Pero antes de llegar a su destino, se va de una vez, mas llega a San Petersburgo, de donde parte para Cracovia, donde Lenín le recibe; vuelve a San Petersburgo encargado de una misión en extremo importante; es detenido por última vez en 1913 y por última vez también deportado a Siberia.

Del mismo modo que un gran número de sus compañeros revolucionarios, Stalin, prisionero perpetuo, adquirió poco a poco un carácter muy especial, carácterizado, sobre todo por un endurecimiento físico y moral poco común, una prudencia excesiva y una desconfianza general, no solamente respecto a sus camaradas de partido, sino también de sus parientes y... de él mismo, según su propio testimonio. Por otra parte, Stalin perteneció siempre a la antigua Escuela de Conspiradores, gentes en las que la inteligencia y la astucia se identificaban a la larga.

Desde 1908 a 1917, yo tuve varias ocasiones de conocerle en condiciones muy particulares que me hicieron comprender perfectamente la personalidad singular y extraña de este hombre. Bien en las prisiones, bien en Siberia, y durante los primeros meses de revolución, en febrero de 1917, la suerte nos reunió para separarnos definitivamente mucho tiempo después del golpe de Estado de octubre.

Me ha ocurrido, en mis visitas a las prisiones zaristas, encontrar numerosos tipos revolucionarios muy diferentes unos de otros. Había allí al lado de apóstoles profundamente convertidos de su alta misión, vanidosos incorregibles que no buscan más que la popularidad, capaces a veces de los más terribles sacrificios, con el fin de satisfacer su amor propio y admirar al mundo entero de ellos y de sus manejos revolucionarios; había allí también técnicos que obedecían ciegamente a una especie de regla revolucionaria que les transformaba en autómatas. Para éstos el pueblo cesaba de ser el ideal que ellos pretendían seguir, y se transformaban en un simple conejillo de India para sus experiencias políticas y sociales.

A mi parecer, éste es precisamente el caso de Stalin. Para él, la individualidad humana no existe. Lo que nos parese sacrosanto él lo odia con el más profundo desprecio. No obrando más que a su manera, es también cínico hacia los que se encuentran enfrente de él. Para Stalin, los conceptos, honor y conciencia están desprovistos de sentido. Koba era un hombre poco cultivado y muy grosero, defecto que él sabía, sin embargo, disimular. Ahora bien, con sus modales producía de ordinario una impresión desfavorable, —esto se le notaba enseguida— ha evitado siempre el hablar en los mítines; regla a la que ha permanecido fiel hasta hoy. Es esta la razón por la cual no gusta de presentarse y hablar en público, al contrario de Lenín y Trotzki.

S. WERETCHARK

(*Continuará.*)

MOTIVOS

Fe en el "Auxilio Social"

Sin fe, nuestra Obra Social no sería hoy una realidad..

Cuando en octubre del pasado año abrimos nuestro primer Comedor sin recursos económicos, con pocas ayudas, con un plan muy extenso en nuestras intenciones, sólo teníamos una cosa de valor: fe en nosotros mismos, fe en las razones y pretensiones de nuestra Obra en proyecto, fe en las mujeres que llenas de espíritu de sacrificio visten nuestra camisa azul, fe en la **disciplina** de nuestro Movimiento Nacional-Sindicalista, fe en la capacidad de la Falange, fe en la verdad de nuestro programa, fe en el futuro de España.

Cuando después de pocos meses de trabajo intenso escribí estas líneas desde Alemania, a donde he venido teniendo detrás de mí la fuerza de una Obra positiva realizada, expresamente invitada para ver y contrastar la Organización Social del Partido Nacional-Socialista Alemán, veo conmovida cómo y de qué manera el pueblo español ha sabido responder a los requerimientos que le hemos hecho, con una generosidad tan unánime que social y políticamente queda colocado a la cabeza de los pueblos modernos y justicieros que han superado viejos regímenes y vencido al comunismo.

Yo sé que desde lo alto bendicen nuestro esfuerzo social todos los caídos que murieron desprendidamente por la Patria el Pan y la Justicia de todos los españoles. Con la misma fe con que ellos dieron su vida por estos ideales debemos trabajar todos por una España mejor. Con intuición femenina preveo un feliz desarrollo definitivo de "Auxilio Social" en el segundo año de esta Revolución Nacional y siento mi fe levantada porque nuestra Obra tiene razones evangélicas, España la necesita y el pueblo la comprende, la comparte y la quiere.

Mercedes. S. BACHILLER

Delegada Nacional de "Auxilio **Social**".

Visado por la censura

TIPEJOS

por MARTIN SOMOZA POLEA

El fracaso es el veneno del espíritu, y no hay ponzoña que corroe las entrañas en la medida que ese no conseguir sueños y propósitos repudre el corazón y el alma. Volved los ojos hacia el pasado y detenedlos en el presente y veréis cómo los monstruos que ensombrecieron los días del mundo fueron siempre aquellos que no habían arribado al puerto de su ambición, éstos que se consideran postergados por lo que ellos llamarán injusticia e incomprensión de sus contemporáneos. Todas las historias de revoluciones están erizadas de despechos.

Pero nunca como ahora se vió más claramente la entronización de la envidia. Azaña, tipo, pendón y símbolo de estas mesnadas de pesadilla, y a quien alguien no acusa, sino disculpa, llamándole neurótico, no sufre más demencia que la del exhibicionismo espiritual. Le falta el pudor del alma, como a otros los del cuerpo, y goza con mostrar lo más vil y repugnante de su espíritu; toda su historia está condensada en frases que apartan las vestiduras de su corazón y le muestran al público. Azaña no es un loco, pero era un fracasado y revuelve más los pensamientos y los hace más agresivos el desprecio que la vesania.

La Prensa "incautada" en Madrid ha superado a la que ya era marxista antes de los sucesos en pedir muertes y exterminios, y los periódicos más repugnantes no son "El Socialista", ni el mismo "Liberal", de triste fama, sino el "A B C" rojo, "Ahora", "La Voz" e "Informaciones"; parecía que a las mesas de redacción se habían subido las ratas de las alcantarillas y hasta el papel olía a cloaca y a charco. Allí, en la historia del terror anónimo—nadie ha tenido ni negra grandeza suficiente para darle un nombre, como se lo dieron Robespierre y Dantón a su época—sólo ha quedado sompra y olor de chusma, y luego el apodo de ciertos sapos, que acaso nadie volviera a saber de sus nombres si alguien no nos tomamos la molestia de decir que se llamaban Chaves Nogales, Augusto Vivero, Ceferino R. Avecilla, José Luis Salado...

Los "fondos" de "Ahora" parecían escritos por un epiléptico, pataleando en el sueño y mesándose esos cabellos en pretencioso desorden; la vanidad de Chaves les llevó un día a querer sustituir al inolvidable mártir don Alfonso Santa María en la presidencia de nuestra Asociación y yo escuché sus torpes, premiosas y retorcidas razones cuando provocó, poco antes de los sucesos, aquella discusión contra el señor Santa María, que acaso haya sido la causa de su muerte. Hoy escribe unos novelescos relatos sobre los asesinatos de Madrid para el "Candide"—novelesco porque en ellos no hay más verdad que el crimen mismo—y bien se ve que ha de tener la conciencia embotada o no ha de saber lo que es conciencia cuando aún puede sostener su pluma en la mano con los pensamientos puestos en aquella sangre que él ayudó a verter.

Vivero entró en el Cuartel de la Montaña cuando ya estaba todo terminado y asesinó en el cuarto de banderas a los oficiales rendidos. Luego, mandó a los gacetilleros que le disfrazaran de héroe en sus mendaces relatos y se premió él mismo nombrándose director del "A B C". ¿Qué serie de bribonadas cometería en el periódico incautado para llegar al increíble límite de avergonzar a Pozas? Un día, este individuo, que se llamaba general y había consentido los asesinatos de la Casa de Campo y el asalto a la Cárcel Modelo sin rubor en el rostro, lo encontró encendido con las desvergüenzas de Vivero, y mandó a una pareja de guardias que lo arrojaran violentamente del periódico.

Avecilla fué el segundo del anterior en el saqueo del "A B C"; todos los días publicaba una líneas extrañándose de que aún viviese el ingenioso hidalgo don Pedro Muñoz Seca; le dolían a ese miserable los largos números de los derechos de autor cobrados por don Pedro, y quería castigar con la muerte el horrible delito de tener talento. Consiguió con ello que lo prendieran en Barcelona, que lo llevaran a Madrid y que, una triste madrugada de otoño, lo sacaran del convento de San Antón, transformado en cárcel, hacia el viaje sin vuelta. Al bueno y generoso Emilio Carrére lo denunció porque no había querido escribir una letra para un himno revolucionario, y el exquisito lírico ha muerto fusilado... Sufrimos con el dolor de las víctimas y sufrimos también porque no encontramos, porque no podemos encontrar dentro de nosotros ni un átomo de piedad para sus asesinos.

Primer día del segundo año triunfal

Hoy remonta España el primer año de guerra y pasa a la otra vertiente de la montaña trágica

Uno ha bastado para coronar la cumbre heroica entre sacrificios y dolores sin cuento, que el pueblo superó resucitando las viejas virtudes de la raza, que no estaban perdidas para siempre, como supuso algún augur.

Ha sido un año en el que hubo muchas horas, en que los corazones poco firmes se sintieron desfallecer. Pero el pueblo se mostró siempre erguido, valeroso como en los grandes momentos de su historia.

Sólo el milagro de una fe renacida, al cabo de un largo siglo de frivolidad y el convencimiento espartano de que había que triunfar o morir, pudieron hacer que salváramos las horas de crisis y llegáramos victoriosos a la etapa actual.

En este año de incesante pelea, España ha tenido que atender al más extenso frente de guerra que sus ejércitos tuvieron nunca. Un frente que va desde las aguas calientes del Estrecho hasta las nieves del pirineo aragonés.

Cientos de miles de hombres se han estado batiendo en España, y ante las barreras de sus pechos se han roto centenares de veces las olas de asalto enemigas. Defensas épicas como las que llevaron los ejércitos de Marruecos hasta las puertas de Madrid; guerra de montaña como la que tuvo por escenario el imponente macizo rocoso de Vizcaya; y la audacia y el acierto constante de una aviación y de una marina que se han puesto a la cabeza de las armas similares del mundo. pues no es posible que nadie supere sus hazañas.

De todo hubo en este año. y todo fué preciso para afirmar nuestro triunfo rotundo. Hoy, este triunfo está ya logrado, y podemos aventurar una profecía feliz en el año que empieza, a partir de este julio, que es el enero del calendario de los héroes.

Cientos de miles de soldados volverán con el triunfo a los azares y al amor de la vida civil, y de los que serán los reconstructores que compondrán la Patria deshecha sobre los escombros que reconquistaron con su valor.

Lo más duro, lo más áspero que fué la subida a pecho descubierto frente a un enemigo envalentonado y cruel, es ya historia y recuerdos. Y así, el año que acaba. fué el del dolor y heroísmo; el que empieza será el de la alegría. Nos lo prometen nuestros muertos gloriosos que se inmolaron para que fuese posible este día que ellos no han de ver. Sea para ellos el primer pensamiento del buen español en estas horas de recogimiento solemne.

¡Arriba España!

Imprenta - Librería - Encuadernación -
Rafael Gómez Menor
Comercio, núm. 57
— — TOLEDO — —

Droguería y Perfumería
SANTOS
Mesones, núm. 11
— — TALAVERA

Ferretería MARIN
Gran surtido en cristal plano
ZOCODOVER, NUM. 4 TOLEDO

Eloy San Segundo
FRUTAS FINAS Y VERDURAS
Martín Gamero, 32 — TOLEDO

Antigua
Casa Díaz
Vidrieros Fontaneros
Feria, 7 - TOLEDO

Bar PRIETO
Especialidad en cerveza y aperitivos
Martín Gamero, 7.--Toledo

ARTICULOS DE BAZAR
LOZA Y CRISTAL
ARTICULOS DE REGALOS Y DISCOS
V.da de H. Martín
Comercio, núm. 48 :-: TOLEDO

Casa ALCOVER
LA MEJOR CASA EN FRUTAS
VISITENLA
Martín Gamero, 19
TOLEDO

Casa Tuñón
Pescados del Cantábrico
Especialidad en mariscos
Martín Gamero, 21 - TOLEDO

Ministerio de Educación, Cultura y Deporte 2012

LA VIDA EN LA CAPITAL

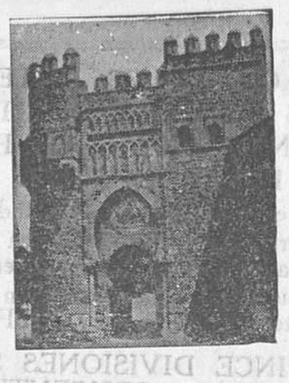

Relación de pueblos

con expresión de cantidades que han de percibir las Juntas Municipa es de Subsidio pro combatientes, para pago de la nómina del mes de julio de 937, cuyos libramientos se harán efectivos por la Junta Provincial del 20 al 31 del mes actual

1, Alameda de la Sagra, 4.680 pesetas; 2, Albarreal de Tajo 540; 3, Alcabón, 2.130; 4, Alcañizo, 2.640; 5, Alcolea d Tajo, 1.020; 6, Aldeaencabo de Escalona, 420; 7, Almendarl de la Cañada, 1.830; 8, Almorox, 3.630; 9, Añover de Tajo, 3.570; 10, Arcicóllar, 540.

11, Bargas, 1.770; 12, Boróx. 2.550; 13, Buenaventura, 1.545; 14, Burujón, 1.125; 15, Calera y Chozas, 7.155; 16, Calzada de Oropesa, 1.650; 18, Camarena, 1.530; 19, Camarenilla, 600.

20, Cardiel de los Montes, 960; 21, Carmena, 1.020; 22, Carpio de Tajo, 6.360; 23, Carranque, 1.200; 24, Carriches, 1.290; 25, Casar de Escalona, 1.590; 26, Casarrubios del Monte, 1.620; 27, Castillo de Bayuela, 2.625; 28, Cazalegas, 2.115; 29, Cebolla, 8.685.

30, Cedillo del Condado, 585; 31, Cervera de los Montes, 510; 32, Cerralbos (Los), 2.280; 33, Cobeja, 510; 34, Chozas de Canales, 315; 35, Domingo Pérez, 1.980; 36, Eurstes, 600; 37, Escalona, 2.505; 38, Escalonilla, 3.000; 39, Esquivias, 1.965.

40; Fuensalida, 3.165; 41, Gamonal, 1.950; 42, Garciotún, 1.215; 43, Gerindote, 1.470; 44 Herreruela de Oropesa, 1.440; 45, Hinojosa de San Vicente, 2.205; 46, Hormigos, 540; 47, Huecas, 1.020; 48, Iglesuela, 1.350; 49, Illescas, 1.170; 50, Lagartera, 3.330; 51, Limonchar 1.065; 25, Lucillos, 2.055; 23, Magán, 90; 54, Maqueda, 90

55, Marrupe, 1.200; 56, Mata (La), 6.345; 57, Mejorada, 2.595; 58, Méntrida, 960; 59, Mesegar, 2.940

60, Mocejón, 2.505; 61, Montearagón, 840; 62, Montesclaros 2.220; 63, Navalcán, 5.880; 64, Navamorcuende, 2.265; 65, Nombela, 2.325; 66, Novés, 570; 67, Numancia de la Sagra, 585; 68, Nuño Gómez, 930; 60, Olías del Rey, 525.

70, Oropesa y Corchuela, 5.550; 71, Otero, 615; 72, Palomeque, 045; 73, Pantoja, 510; 74, Paredes de Escalona, 540; 75, Parrillas, 2.220; 76, Pelahustan, 1.065; 77, Pepino, 465; 78, Portillo de Toledo, 945; 79, Puebla de Montalban, 25.815.

80, Puente del Arzobispo, 4.245; 81, Quismondo, 690; 82, Real de San Vicente, 8.460; 83, Recas, 1.080; 84, Rielves, 330; 85, San Román, 2.040; 86, Santa Cruz del Retamar, 390; 87, Santa Olalla, 1.170; 88, Sartajada, 225, 89, Segurilla, 1.620.

90, Seseña, 660; 91, Sotillo de las Palomas, 555; 92, Talavera de la Reina, 10.980; 93, Toledo, 11.445; 94, Torralba, 1.215; 95, Torre de Esteban Hambral, 920; 96, Torrico, 3.000; 97, Torrijos, 900; 98, Ugena, 570; 99, Val de Santo Domingo, 90.

100, Valdeverdeja, 12.165; 101, Valmojado, 2.655; 102, Velada, 2.655; 103, Ventas de Retamosa, 630; 104, Ventas de San Julián, 435; 105, Villaluenga, 240; 106, Villamiel de Toledo, 120; 107, Villaseca de la Sagra, 1.185; 108, Viso de San Juan, 120; 109, Yeles, 225; 110, Yuncler, 345; 111, Yunclillos, 2,235; 112, Yuncos, 270.

PUEBLOS AGREGADOS DE LA PROVINCIA DE MADRID

1, El Alamo, 375 pesetas; 2, Brunete, 330; 3, Cadalso de los Vidrios, 2.535; 4, Carabanchel Alto, 90; 5, Carabanche Bajo, 840; 6, Cenicientos, 1.965; 7, Ciempozuelos, 2.460; 8, Casarrubuelos, 405; 9, Chapinería, 750; 10 Fuenlabrada, 900; 11, Leganés, 840.

12, Moraleja de Enmedio, 210; 13, Navalcarnero, 1.065; 14, Navas del Rey, 210; 15, Parla, 255; 16, Sevilla la Nueva 360; 17, Torrejón de la Calzada, 420; 18, Torrejón de Velasco, 540; 19, Valdemoro, 1.170; 20, Villa del Prado, 2.250; 21, Villamarta, 1.125; 22, Villamanta, 480; 23, Villaviciosa de Odón, 2.160.

Pargo digno de imitarse

La Empresa de coches Talavera-Toledo-Leganés hace un donativo de 1.000 pesetas para las suscripciones patrióticas

Don Agapito Aparicio Ortega, en nombre de la Empresa de coches Toledo-Talavera y Toledo-Leganés, ha entregado en el Gobierno Militar la cantidad de 1.000 pesetas, repartidas en los siguientes destinos: 500 pesetas para la suscripción Nacional a favor del Ejército y otras 500 para la suscripción a favor del Acorazado España.

Esta Empresa, cuya colaboración a la causa patriótica es bien notoria de todos, ha tenido además la gentileza de fa el viaje gratuito hasta Sevilla de los Flechas de Toledo que irán a Italia invitados por el Duce a la colonia infantil de la Playa de Hostia.

Destacamos el gesto de dicha Empresa, por lo mucho que dice del patriotismo de la misma y esperamos y deseamos se vea con más frecuencia repetido por parte de los industriales y empresarios de nuestra ciudad.

Lea usted mañana

"IMPERIO"

Salchichería y Carnicería

V.da de Vicente Serrano

Carne de Cordero, Vaca y Ternera :-: Especialidad en Jamones del País

Cuatro Calles, 6

TOLEDO

Pregón de la Falange

"AUXILIO SOCIAL"

NOMBRAMIENTOS

Por la Delegación Nacional, ha sido nombrado Secretario Técnico de la obra en la provincia de Toledo, el camarada Gabriel Rojas.

S. E. U.

Jefatura Provincial

La Jefatura Nacional de S. E. U., en circular número 33, me ordena:

"Como base de ensayo para los futuros Campamentos veraniegos, y con un fin de utilidad innegable, por la presente Circular ordeno a todos los jefes del S. E. U. dispongan la formación de Escuadras o Equipos de afiliados perfectamente disciplinados, como cabe la Nacional-Sindicalistas, para que lleven a cabo faenas del campo en equellos sitios en que el campesino escasee, por estar defendiendo a su Patria en los frentes. Estos grupos pueden colaborar con las diferentes Secciones de F. E. T. que persiguen igual fin.

Los afiliados al S. E. U. deben tener bien presente con este acto que el campo y la agricultura son la base y esencia de la Revolución Nacional-Sindicalista, y que luchan por el segundo postulado de nuestro sagrado lema: "Por la Patria, el Pan y la Justicia".

Todos los Jefes Provinciales cuidaréis **a la práctica** con la mayor premura posible esta acción agrícola, y al finalizar la misma mandaréis informes detallados a esta Jefatura para que sirva de base a un estudio sobre "Trabajo Obligatorio Universitario".

Circular dada en Salamanca a 12 de julio de 1037.—El Jefe Nacional del S. E. U.

Todo lo cual comunico a nuestros afiliados para los efectos oportunos.

A todos los industriales

Por orden del Jefe Nacional del S. E. U., se ruega a todos los industriales que no pongan a la venta emblemas del Sindicato si no es autorizado por dicha Jefatura Nacional.

El Jefe Provincial del S. E. U

Materiales de construcción

Rasillas, tobicón, tejas de máquina

Plaza del Generalísimo, 1

TALAVERA

El concierto de esta tarde

Programa del concierto que ejecutará la banda de música de la Academia, en el paseo del Miradero, de ocho a diez de la noche, de hoy domingo, día 18:

Primero.—"Las Corsarias" (pasodoble), Alonso.

Segundo.—"Encarnación" (vals lento), Martín Gil.

Tercero.—"La Verbena de la Paloma" (fantasía), Bretón.

Cuarto.—"Andante de la Cassatión en sol", Mozart.

Quinto.—"Himno de la Academia de Infantería", Díaz Giles.

PARA TI

Madrinas de guerra

La correspondencia para esta Sección se dirigirá a las siguientes señas. Director de IMPERIO, "Madrinas de guerra". Y se ruega a cuantos soliciten ser incluídos en ella indiquen claramente la unidad a que pertenecen con todo detalle.

Solicitan madrina de guerra:

Gregorio Granado Martínez, motorista de "Imperio"; Gregorio Aguado Ortega, conductor del referido diario y José Ramos, cobrador del mismo periódico de Toledo.

Federico Villalba, Gumersindo Palomo, Isabelo Gómez (cabo banderín), José de la Rosa, Moisés Escobar, Antonio García, Esteban Jiménez, Angel Navarro (El Cañerito), Benedicto Villalba (El Corneta), Olegario Reyero, Eugenio Fernández, Teodoro Pulido (enlace), José Ahijado, Blas Villalba (El Randa) y el sargento Francisco Gallardo. Todos estos camaradas forman parte de la tercera Bandera de Castilla, cuarta Centuria, y a dicha Bandera, por consiguiente, pertenecen.

Adelio Méndez y Antonio Díaz, conductorr militar, Toledo.

Vidal Lorente y José María Duro, de la primera Bandera de Castilla, sección de morteros.

Cipriano del Valle Galán, Hilario Toledo Benito, Pedro Lozano Martín, Esteban Moreno **Sánchez, Pedro Alcojor Grans.** Ignacio Lozano Martín Fabio Corregidor Ramos, Pedro Cid, Gregorio Merino Alcaide, Francisco Alcaide Alvaro, Crisanto Guerro Pabón, Fidel Martín Heras. Todos ello sde la Sexta Bandera de Castilla, cuarta Centuria.

El legionario portugués Orasio Fonseca Simone, de la Octava Bandera. 32 Compañía.

Los falangistas Francisco Redondo García, Justo Palanós Bla- El primero pertenece a la Sexta Bandera de Castilla, primer pelotón, primera escuadra. El segundo pertenece a la Sexta Bandera de Castilla, transmisiones, y el tercero a la Sexta Bandera de Castilla, tercera Centuria, segunda Falange, segundo pelotón.

El Jefe de Falange Ignacio Cuestas de Segovia, sargento Aquilino Rodríguez Galán, cabo Samuel Castrejón de Sánchez y **os falangistas Apolonia González** Rodríguez, Máximo Fernánrez de Marcos, Félix Sánchez Martín, Julián Serrano Pérez, Desiderio González Salmoral, Julián Sánchez Domínguez, Jesús González de Castro y Basilio de Castro del Gallo. Todos ellos de la Sexta Bandera de Castilla, tercera Centuria.

Bazar REPISO

Para loza, cristal, juguetes y artículos de regalo, nadie como esta Casa

Comercio, 35 y 37

TOLEDO

Ayuntamiento de Toledo

Junta municipal de Abastos

Aceite corriente, 6.827 litros; ídem fino, 4.461 litros; azúcar molida, 3.445 kilos; ídem cuadradillo, 300 kilos; arroz, 2.215 kilos; alubias blancas, 2.535 kilos; ídem de color, 217 kilos; aguardiente, 863 litros; bacalao, 880 kilos; bujías, 126 paquetes; café, 640 kilos; cebollas pequeñas, 10 kilos; conservas de carne, 7.854 latas; ídem vegetales, 1.105 kilos y 907 latas; ídem alimenticias, 256 ídem dulce, 848 kilos y 390 latas; chocolates, 6.812 libras; chorizos, 1.906 kilos y 28 docenas; Frutas secas, 50 kilos; garbanzos, 3.078; galletas, 942 kilos; harina panificable, 980 kilos; huevos, 325 docenas; jabón común 7.172; jamón, 1.540; lentejas, 2.006; leche codensada 2.021 botes; patatas, 555; pimentón, 336; pasta para sopa, 1.217 kilos; queso 820; sal gruesa, 1.550 kilos; ídem fina, 3.203; tocino, 4.551 kilos; vino común 11.025 litros; ídem generoso 10.132 litros y 1.190 botellas; vinagre, 1.760.

GANADO

Vacuno, 13 cabezas, 5 en producción.

PIENSOS

Algarrobas, 80 kilos; cebada, 3.180 kilos; yeros, 490 kilos; trigo, 355.

CARBONES

Antracita, 1.500 kilos; vegetal, 2.000 kilos.

Toledo, 15 de julio de 1937.

IMPERIO en la región

Escalona

EL DONATIVO DE UN HEROICO CAMARADA DEFENSOR DE OVIEDO PARA "AUXILIO DE INVIERNO"

Hallándose en esta localidad disfrutando unos días de permiso nuestro camarada Francisco Rodríguez Esteban, Brigada del cuerpo de Asalto, perteneciente a la gloriosa guarnición de Oviedo, en donde repetidas veces ha derramado su sangre por nuestra querida Patria, mereciendo ser condecorado con la Medalla Militar; éste camarada visitó los Comedores de "Auxilio de Invierno", haciendo un donativo de 25 pesetas. Hacemos resaltar el hecho para que sirva de ejemplo a los que ni con su sangre, ni con su ayuda moral ni material quieren cooperar al engrandecimiento de esta obra grande y hermosa.

OTROS DONATIVOS DIGNOS DE ELOGIO TAMBIEN

Igualmente han hecho donativos nuestros camaradas Amalio Menéndez y Francisco Mantero, que se encuentran prestando servicio en el frente, entregando cada uno la cantidad de 10 pesetas de la cuestación que hizo nuestra Sección Femenina para el combatiente.

Es digno del mayor elogio el comportamiento de estos camaradas, a quien Dios sabrá premiar su sacrificio por el engrandecimiento de la España Una, Grande y Libre.

¡Arriba España!

Gobierno Militar

RELACION nominal de cantidades recibidas en este Gobierno Militar, ingresadas en la Sucursal del Banco de España, de esta Plaza, con el destino que a continuacion se expresa:

PARA LA SUSCRIPCION NOMINAL

Un Guardia civil del Puesto de Villaluenga (segunda entrega) 25 pesetas; don Anlrés Resino Gómez, farmacéutico de Velada, 25; Señor Alcalde de Villaluenga Don Pedro Sánchez de Castro, cantidad procedente de una función de teatro verificada en dicho pueblo por unas jóvenes de la localidad, 200; el Secretario del Ayuntamiento de Villaluenga señor Vázquez, 25; donativos recibidos en la Delegación de Orden Público, Santiaga Asensio Guzmán, 25; donativos recibidos en la Delegación de Orden Público, Ramón Arroyo Martín, 150; donativos recibidos en la Delegación de Orden Público, Faustino Guardia Ortega, 25; donativos recibidos en la Delegación de Orden Público, Amadeo Domínguez Manrique, 25; doña Dionisia Fernández Robles, 50; don Agapito Aparicio Ortega, 25; Empresa de coches Toledo-Talavera y Toledo-Leganés, 500. Total, 1.075.

PARA EL ACORAZADO "ESPAÑA"

Doña Dionisia Fernández Robles, 50 pesetas; el caminero de Obras Públicas don José Corroto, 25; el comandante, oficiales, clases e indviduos de tropa que componen la primera Bandera de Castilla, 2.038 pesetas; Empresa de coches Toledo-Talavera y Toledo-Leganés, 500 pesetas. Total 2.613 pesetas.

NOTA.—La Empresa Toledo-Talavera y Toledo Leganés, adeámsledna scaetao i shr d además de las cantidades antes mencionadas, facilta el viaje gratuíto a Sevilla de los flechas que van a Italia, invitados por el señor Mussolini, de dicha nación.

Cartelera

En el "Cine Imperio"

HOY 5'30, 7'30 y 10'30 HOY

Vidas rotas

por MARUCHI FRESNO y el niño ARTURITO GIRELLI

Mañana lunes: 5'30, y 7'50

EPISODIO

por la gran actriz alemana PAULA WESSELY

En el "Cine Moderno"

HOY 5'30, 7'30 y 10'30 HOY

y mañana lunes: 5,30 y 7,30

CLAUDETTE COLBER en

Lirio dorado

y el interesante documental

El Alcázar de Toledo

Por patriotismo, use pasta dentífrica

DALIA

Producto Nacional

Ministerio de Educación, Cultura y Deporte 2012

ULTIMA HORA

Han comenzado las fiestas conmemorativas de 18 de Julio

En el Paraninfo de la Universidad de Salamanca se celebra uno de los actos de exaltación de 18 de Julio

FRACASAN LOS INTENTOS PARA LA CONSTITUCION DE UN FRENTE POPULAR EN SUIZA

Berna.—El partido Radical Liberal, en una reunión, ha rechazado la proposición extremista que tendía a la constitución del frente popular suizo. (USPIS)

QUINCE DIVISIONES SOVIETICAS, CONCENTRADAS EN LA FRONTERA DE SIBERIA

Moscú.—Las autoridades soviéticas continúan febrilmente sus preparativos militares, habiendo concentrado en las proximidades de las fronteras de Siberia con el Extremo Oriente hasta quince divisiones. (USPIS)

LA PRENSA PORTUGUESA COMENTA ENERGICA LAS REVELACIONES DE LOS DIARIOS FRANCESES SOBRE LA OFENSIVA COMUNISTA CONTRA PORTUGAL

Lisboa.—Tod ala prensa portuguesa dedica especialmente sus informaciones acerca la lucha contra el comunismo, tomando como punto de partida las revelaciones de los diarios franceses acerca el plan del comité con dirección al sovietizar Portugal, empezando por el asesinato del presidente del Consejo.

Conceden gran importancia a la lucha que el comunismo ra decretado contra el régimen Salazar.

Un diario hace observar que cada vez que Portugal adopta una actuación de energía en Europa enfrente del Comunismo o en los asuntos de España, se realizan atentados, terminando:

"Porque se trata de una ofensiva poderosa, no debemos limitarnos a una posición de sencilla defensa que podría ser vencida. Ante tantos enemigos, el deber nacional admite una sola actuación: hallarse dispuesto con las armas."

La actitud de Inglaterra con los rojos españoles

Valencia.—Un periódico valenciano publica una intensa información sobre la ayuda que ha prestado a los rojos españoles con el envío de material de guerra, la evacuación de Bilbao y ahora la de Santander, atacando duramente al Gobierno de la Gran Bretaña por su cambio de actitud con respecto al Gobierno Nacional del Generalísimo Franco por haber propuesto en el Comité de no intervención concederle los derechos de beligerancia.

Casa TALAVERA

Tejidos y Calzados

Zocodover, 1 y 3 TOLEDO

Han comenzado las fiestas conmemorativas con motivo del 18 de julio

Salamanca (doce noche).—Han comenzado las fiestas conmemorativas del 18 de Julio en esta ciudad. A las diez de la noche se ha formado una grandiosa manifestación con banderas con grandes gritos al Generalísimo.

Se celebra en el Paraninfo de la Universidad de Salamanca un acto de conmemoración

Salamanca (una madrugada).—En el paraninfo de la Universidad de Salamanca se ha efectuado un acto de exaltación de la fecha del 18 de Julio. Presidieron representaciones de todos los partidos y del Cuerpo Diplomático. La representación del General Franco la ostentaba el teniente coronel Díaz Varela.

Inició los discurso el sacerdote don Teodoro Andrés de Marcos, profesor de la cátedra de Derecho Canónico, dedicando un recuerdo a los estudiantes que habían muerto durante el movimiento, entre ellos y en especial el camarada Puente. Le siguió en el uso de la palabra Pruneda, y después el almirante Cervera, haciendo una historia del movimiento en la Marina de guerra, viendo con gran dolor cómo las tripulaciones de los mismos barcos se sumaban al movimiento rojo.

La "neutralidad" francesa e inglesa

Bayona.—Hace días salieron de Marsella con rumbo a Barcelona los barcos "Matí", "Niopano" y "Tuxica" transportando material de guerra para Valencia, especialmente cañones y morteros de aviación, fusiles, granadas de mano y material sanitario.

Dichos barcos, como todos los que hasta ahora han pasado, no fueron vistos por los que ejercían el control.

Dos de los barcos antes citados son de nacionalidad inglesa que viajan bajo el pabellón francés.

EL PELIGRO DE UNA GUERRA CHINOJAPONESA

Wáshington.—El embajador del Japón ha celebrado una conversacinó con una elegada personalidad del Gobierno americano, en el curso del cual ha dado seguridades de que el Japón realizará el máximo esfuerzo para localizar y circunscribir los límites de la nueva crisis chinojaponesas.

Como consecuencia de esta conversación el Departamento de Estado ha publicado una declaración en la que se afirma que la China y el Japón han sido invitados a conceptuar que un conflicto armado representaría un grave daño para la paz mundial.—(U. S. P. I. S.)

ROOSEVELT SE NIEGA A SERVIR DE INTERMEDIARIO DE VALENCIA

París.—"Le Jour" confirma que León Blum pidió al presidente Rosevelt que hiciera una proposición de armisticio en España.

Esta era una gestión que le había encomendado el gobierno de Valencia, demostrando con ello el estar en la contienda. El presidente Roosevelt se negó a intervenir.—Radio A. Z.

LAS ANDANZAS PACIFISTAS DE LANDSBURY

En su visita al Duce pudo comprobar los fir es propósitos de ma tener la paz

Roma.—El Duce ha recibido a ex jefe del partido laborista inglés, Jorge Landsbury.

La Prensa italiana da cuenta de la anterior entrevista indicando que el señor Landsbury ha dicho:

"He salido del Palacio del Palacio de Venecia convencido de que Italia está decidida de la manera más absoluta a participar en la conferencia internacional para la paz del mundo. Mussolini exige que aquélla sea convenientemente preparada, pues en otra forma terminaría en un fracaso peligroso como ha tenido lugar la conferencia económica de Londres. Hemos hablado con el Duce acerca de tal preparación".

El señor Landsbury ha indicado a continuacinó que la conferencia de la paz podrá ser preparada por medio de contactos directos entre hombres que en el momento atual no desempeñen cargos políticos. Tales contactos deberían, por tanto, tener lugar entre los hombres responsables para llegar a una conclusión.

Precisa una preparación psicológica—añadió Landsbury—a fin de que las naciones no acudan a la conferencia divida en grupos antagónicos y sustentando ideas opuestas. Mussolini me ha garantiazdo más de una vez que Inglaterra hará cuanto sea posible para no perturbar la paz. Acerca de las relaciones con la Gran Bretaña, el Duce me ha indicado que no hay ningún obstáculo para una inteligencia directa entre Londres y Roma. El cree que una franca y leal discusión con representantes ingleses eliminaría todo confusionismo y abriría el camino al reconocimien to del nuevo Estado de hecho en Abisinia.

Acerca de la guerra de España, Mussolini me ha confirmado que la posición de Italia sigue siendo aquella del Gentlemen Agreements. Italia no tiene ninguna ambición territorial ni en España, ni en sus colonias, ni en los islas españolas. Mussolini se ha referido a la amistad italoturca y a la italo-yugoeslava, como ejemplo del restablecimien to de una más clara atmósfera internacional. Mussolini se halla, finalmente, convencido—terminó el señor Landsbury—que una eventual guerra mundial podría significar el término de la civilización europea. (U. S. P. I. S.)

Anúnciate en IMPERIO

El General Yagüe, jefe del primer Cuerpo de Ejército de Madr d

Por S. E. el Generalísimo, ha sido nombrado Jefe del primer cuerpo de Ejército de Madrid, el General Yagüe.

Nada de elogios ni nada de relieves; la noticia escueta, el General Yagüe, cuyos méritos son de todos conocidos; por disposición de S. E. acepta el nuevo honor y el nuevo sacrificio.

Con la satisfacción inmensa de lo mucho que España espera del gran legionario y gran falangista, un grito que lo dice todo: Saludo a Franco: ¡Arriba España!

RODRIGO SANCHEZ

Carpintería en general y obra de mano

Tendillas, 22 - TOLEDO

MOISÉS PASTOR

ULTRAMARINOS FINOS

Pozo Amargo, 19

TOLEDO

LOS GASTOS QUE LOS REBELDES DE LA INDIA ORIGINAN AL GOBIERNO BRITANICO

Berlín.—Según noticias de Londres, la guerra del Waziristan cuesta a Inglaterra 25.000 dollars al día, sin contar las indemnizaciones correspondientes a los cuarenta mil individuos del ejército.

El "New Chronicle" declara qu elas pérdidas inglesas en la campaña india alcanzan rasta ahora treinta muertos y setenta y tres heridos británicos y ciento cuarenta y un muertos y cuatrocientos siete heridos indios.

Los rebeldes han perdido setecientos cincuenta hombres, habiendo sido destruídas diez poblaciones por los aeroplanos.

En tanto, el Fakir Ipi sigue proclamando la guerra santa contra la Gran Bretaña.

(USPIS.)

LOS JAPONESES HAN OCUPADO LAS ESTACIONES FERROVIARIAS ENTRE SHANGHAI Y TIN TSING

Shanghai.—Las tropas japonesas han ocupado todas las estaciones ferroviarias entre Shanghai y Tin Tsing, al objeto de dar facilidades para el transporte de los refuerzos del ejército japonés del Quan-Tung. Han aterrizado en Tin Tsing veintiocho aeroplanos de bombardeo y caza japoneses.—(U. S. P. I. S.)

KATSUKI ES NOMBRADO COMANDANTE GENERAL DE LAS FUERZAS JAPONESAS EN CHINA

Tokío.—El Gobierno de Nanking ha comunicado al Gobierno japonés que no reconoce la inteligencia existente entre el Japón y el Hopei-Char.

El Gobierno japonés ha designado al general Katsuki comandante fieneral de las fuerzas japonesas en China.—(U. S. P. I. S.)

El libro de la Vieja Guardia

Onésimo Redondo

Sangre, lucha, persecución, victoria

Onésimo Redondo

Corazón de mártir, palabra de profeta

Onésimo Redondo

Ningún falangista
Ningún enamorado de España, puede dejar de leer

"Onésimo Redondo
CAUDILLO DE CASTILLA"

El libro actual, histórico y sensacional
Cinco años de lucha
Documentos fundamentales del nacional-sindicalismo
Base doctrinal para el falangista nuevo. Evocación de días gloriosos para todos los viejos camaradas

"Onésimo Redondo
CAUDILLO DE CASTILLA"

CINCO pesetas

De venta en librerías y en las Jefaturas de Prensa y Propaganda de Falange
Pedidos a la Administración de "Libertad" - Valladolid

Manuel HEDILLA
Juan YAGÜE
Giménez CABALLERO
Miguel GRAN
Fermín IZURDIAGA
Angel RIVERAS
Fernando CORTÉS
Martín ALONSO

ESCRIBEN SOBRE

mundo
ejército
nacional - sindicalismo
religión
sanidad
imperio

en el número de

F. E.

DOCTRINA NACIONALSINDICALISTA

Precio: UNA Pta.

De venta en kioscos y librerías

Ministerio de Educación, Cultura y Deporte 2012

EXTRANJERO — nuestra antena

Roosevelt se ha negado a proponer un armisticio en la guerra española

La paz mundial está seriamente amenazada a causa de la grave situación en el extremo Oriente

El conflicto chino-japonés

Rusia ha prometido su ayuda a China para que declare la guerra al Japón

El pueblo japonés apoya las decisiones del gobierno

BUQUES DE GUERRA JAPONESES EN SANGHAI

Una compañía inglesa se ha detenido en Tien Tsin

París.—Según los diarios ingleses, los representantes diplomáticos de China, Gran Bretaña y otras potencias, han tomado medidas de protección, dada la grave situación del Extremo Oriente.

Una compañía de Infantería británica que debía dirigirse a su guarnición veraniega, ha sido retenida en Tien Tsin. Jefes militares extranjeros han confeccionado diversos proyectos para proteger a las concesiones extranjeras en caso de necesidad.

Ha llegado a Tin Tsin un primer contingente de 1.000 japoneses perfectamente armados. Los japoneses han ocupado una población en la frontera chino-manchúe, así como han llegado a Shanghai buques de guerra japoneses.

Según la agencia Domey, los Soviets han prometido auxilio para instigar a los ejércitos de la China Septentrional para que combatan contra los japoneses.

El jefe del Gobierno nipónico ha reunido en Tokío a setenta representantes de partidos políticos para darles cuenta de la situación. A la reunión han asistido los miembros del gabinete y todos han jurado apoyar con decisión la política del Gobierno.

El ministro de Hacienda anunció que el Gobierno había determinado mantener inalterable el curso del yen, invitando a la Banca para que realice todos los esfuerzos para sostenerle. (U. S. T. S.)

Comentarios de la prensa extranjera

Berlín.—La Prensa alemana e italiana comenta en extensos artículos la fecha de conmemoración del 18 de julio, ensalzando la figura del Generalísimo Franco, que acaudilla las tropas poniéndose al frente de ellas.

Publican la fotografía de los generales Mola y Cabanellas, que en Navarra y Zaragoza se echaron a la calle.

EL CONSEJO DEL MINISTERIO FRANCES DEL MIERCOLES

París.—Los diarios de mañana dan cuenta de que se ha reunido el consejo de ministros del jueves para tratar del reconocimiento por Francia de la calidad de beligeraste al gobierno de Saamanca. León Blum hizo saber al consejo las dificultades que por parte de los dirigentes socialistas tenían para hacer comprender a sus masas este cambio de actitud. Blum tiene la esperanza de que el gobierno rojo no acepte la propuesta británica, aunque sea adoptada por todos los países.

Por otra parte, no se cree que Moscú se atreva a cargar con la responsabilidad de romper el bloque de las naciones, aunque desde luego se muestre hostil a la solución propuesta por Inglaterra.

Los diarios franceses dicen que sería un error seguir "ignorando" a lgeneral Franco, ya que además de representar la España tradicional tiene todas las probabilidades de ganar la guerra.

En cambio, añade, la España roja representa a Moscú, lo cual es siempre un mayor peligro para Francia.—Radio A. Z.

COMENTARIOS DE LA PRENSA ALEMANA SOBRE LA PROPUESTA INGLESA

Berlín.—La prensa de la mañana acoge con simpatía la propuesta inglesa. Sin embargo, apunta la prevención que tiene, de qu eel gobierno de Valencia tenga sólo un poder honorario sobre las masas y no ser en absoluto un gobierno responsable con el que se pued atratar.—Radio A. Z.

COMENTARIOS DE LA PRENSA ALEMANA

Inglaterra dejará correr los acontecimientos en el Asia Oriental

Berlín.—La Prensa alemana publica informaciones de las dos partes en lucha en el Extremo Oriente, sin adoptar posiciones acerca de la cuestión de la responsabilidad.

El "Deustche Allegemeine Zeituhg" sostiene la opinión de que Inglaterra, con más o menos buena voluntad, dejará plena libertad a los acontecimientos en el Asia Oriental. La actuación en Europa ha dado lugar a que nadie piense ni remotamente en la idea de crear para el Extremo Oriente un Comité de la no intervención.

Según noticias de Londres, Edem ha declarado en la Cámara de los Comunes que el Gobierno británico se da perfecta cuenta de las posibles repercusiones del conflicto chino-japonés sobre los intereses británicos y sobre el comercio internacional en general.

El Gobierno británico desea que pueda hallarse lo más brevemente posible una solución para todas las dificultades de carácter generla que existan entre la China y el Japón. (USPIS).

SE HA SUICIDADO EL EX DIRECTOR DE LA AGENCIA TASS

Berlín.—Los diarios reciben noticias de Moscú que se ha suicidado el ex director de la agencia Tass, que se hallaba sometido a un proceso. (USPIS)

¡Españoles y Extranjeros!

¡AL TERCIO!

La Legión va siempre en vanguardia y siempre llegó donde el mando dispuso.

El recuerdo de la vida de legionario llenará de orgullo vuestro porvenir, borrará las amarguras del pasado, y sus heroicos lances será vuestro limpio blasón de caballero.

Como en las guerras de Flandes

PODEIS LLEGAR A CAPITANES DEL TERCIO

Tendréis alimentación sana y abundante. Vestuario de buena calidad, práctico y vistoso. Primas de enganches muy crecidas y aumento de haberes por años de servicio. Los LEGIONARIOS son los soldados del Ejército mejor retribuídos, los de mejor porvenir. Los que aspiréis a la gloria; los que deseeis lugar de olvido, de redención, de lucha: los que busquéis aventuras y aspiréis a ostentar galones, estrellas, cruces, o a ganaros en la lucha el mejor título de caballeros.

¡LA LEGIÓN OS ESPERA! ¡ALISTAOS EN LA LEGION!

CON BANDERIN DE ENGANCHE

EN LA CAJA RECLUTA DE TOLEDO, NÚMERO 3

PRIMAS DE ENGANCHE

Por TRES años: 400 pesetas, distribuídas en la siguiente orma: 200 pesetas al ingresar, al segundo año 100,00 y al tercero 100,00. Por CUATRO años: 500 pesetas, distribuídas en la siguiente forma: 250 pesetas al ingresar, al segundo año 83,33, al tercero 83,33 y al cuarto 83,34. Por CINCO años: 700 pesetas distribuídas en la siguiente forma: 350 pesetas al ingresar, al segundo año 116,96, al tercero 116,66 y al cuarto 116,68.

A partir del quinto año percibirán 400 pesetas más, distribuídas en dozávas partes.

HABER DIARIO

PRIMERO Y SEGUNDO AÑO

Comida	2,00 ptas.
Masita (vestuario)	1,10 »
En mano	3,00 »
Total	6,10 »

TERCERO Y CUARTO AÑO

Comida	2,00 ptas.
Masita (vestuario)	1,10 »
En mano	3,40 »
Total	6,50 »

QUINTO AÑO

Comida	2,00 ptas.
Masita (vestuario)	1,10 »
En mano	3,60 »
Total	6,70 »
Premio mensual	33,33 »

DECIMO AÑO

Comida	2,00 ptas.
Masita (vestuario)	1,10 »
En mano	4,00 »
Total	7,10 »
Premio mensual	33,33 »

HABERES DE CLASES: Sargentos, 631,00 pesetas al mes

Brigadas, 755,00; Subtenientes, 909,00.

Estos sueldos mensuales aumentan cada cinco años en 62,50 pesetas más.

COMUNICACIONES

Correos y Telégrafos

HORARIOS

TELEGRAFOS

Giro Telegráfico, de ocho de la mañana a nueve de la noche.

Todos los demás servicios de este departamento son permanentes.

CORREOS

Horario de los distintos servicios de esta Principal:

Giro postal: de nueve a doce de la mañana.

Caja Postal de Ahorros, de nueve a doce de la mañana.

Certificados, valores declarados:

Paquetes postales y envíos militares, de nueve y media a una menos cuarto.

Mañana: de tres y 1/5 a cinco y cuarto, tarde.

Venta de sellos: de nueve y media mañana a siete y media de la tarde.

Secretaría: de nueve a una mañana.

HORAS DE SALIDA Y LLEGADA A ESTA PRINCIPAL DE LAS CONDUCCIONES QUE TRANSPORTAN CORREO, CON INDICACION DE ITINERARIO:

RECORRIDO

De Toledo a Añover de Tajo por Yuncos, Numancia, Pantoja, Cobeja, Alameda, salida a las trece y llegada a las diez.

De Toledo a Magán por Mocejón y Villaseca, salida a las trece y llegada a las diez.

De Toledo a Leganés, por Olías del Rey, Cabañas de la Sagra, Villaluenga, Yuncos, Illescas, Torrejón, Parla y Getafe, salida a las siete y llegada a las veinte.

COMBINACIONES DE COCHES

Los coches que salen de Toledo para Leganés pueden enlazar con los que salen de esta última localidad a las nueve y media de la mañana para Avila, a donde llegan a las dos de la tarde.

BILLETES

Para las líneas Toledo-Leganés y Toledo-Talavera de la Reina se despachan billetes en la misma central a las siguientes horas:

Mañana, de diez a doce y media.

Tarde, de dos y media a cinco.

Noche, de siete a ocho.

Coches de línea

TOLEDO-LEGANES Y VICEVERSA

CENTRAL: ARMAS, 10

Salida de Toledo, a las siete de la mañana.

Llegada a Leganés, a las nueve menos cuarto.

Salida de Leganés, a las seis de la tarde.

TOLEDO-BARGAS (ESTACION) Y VICEVERSA

Salida de Toledo a las diez y media de la mañana.

Llegada a la estación de Bargas, a las once menos diez (aproximadamente).

COMBINACIONES

Estos coches enlazan con los trenes siguientes:

Con el ascendente de Plasencia para Leganés.

Con el descendiente de Leganés para Plasencia.

Y de ambos trenes con Toledo, haciendo el servicio de correos.

ANUNCIO

Se necesita Practicante de Farmacia. Informes por escrito:

Farmacia LIZANA

Talavera de la Reina

TIENDA DE VINOS

José Carrasco

Tornerías, 25 - TOLEDO

Jerónimo Segovia

Almacenes de frutas

Teléfono 165

Talavera de la Reina

JULIO POUS

TEJIDOS Y NOVEDADES

PRIMERA CASA EN PAÑERIA

COMERCIO, 61 TOLEDO

Tejidos y Novedades

PRIMERA CASA EN PAÑERÍA

TOLEDO OHIO, 7 ----- TOLEDO

(FRENTE AL ESTANCO)

JULIO S. DE LA FUENTE

(ANTIGUA CASA TELESFORO)

CONFITERIA MAZAPAN

ALMACÉN VINOS de MARCA

ZOCODOVER, 47 -- TOLEDO

Confitería, Fábrica de Mazapán

ESPECIALIDAD EN LA CONSERVACION DE LOS AFAMADOS ALBARICOQUES TOLEDANOS

Rodrigo Martínez

SANTO TOME, 17 ------- TOLEDO

Ministerio de Educación, Cultura y Deporte 2012

Hoy hace un año que...

José

Antonio...

soñaba...

...en un amanecer...

En la noche española, quien nació para cumplir el glorioso destino de partear el amanecer de un Imperio, estaba señalado que no podía gozar de libertad.

Las desgreñadas haspías, representativas de lo podrido de un modo de vida, que propugnaba por el triunfo e imposición de su podredumbre, le consideraron merecedor de la dignidad de estar encarcelado, castigado por los que no podían mirar, cara a cara, a la luz.

A José Antonio, en el dieciocho de julio, último día de la España en derrota; primero de la España que triunfa, no lo permitieron mandar, ni decidir, ni siquiera ofrecer su vida en el riesgo de las primeras batallas. Podía soñar solamente. Y repitió—aquí la voz del clásico logró eco— "soñemos alma, soñemos"...

Soñaba en este día, José Antonio, con la multiplicación de camisas azules, por todo España, de Norte a Sur. Se decía; apenas un pan y unos peces tenía, frente a las necesidades de la multitud, cuando se imploró de Nuestro Señor un milagro. José Antonio es hombre; José Antonio es sustancia terrenal a quien sólo cabe caer de rodillas ante una cruz—y el Hijo de Dios en ella—trazando a los humanos el verdadero camino. Pero José Antonio, a través de rejas y de soledades y de forzosas ausencias en inevitables y desagradables compañías de prisión, puede esperar, soñar siquiera, que en ése apetito de la España por gloria, las primeras camisas azules se multipliquen por milagro, saciando hombre y sed de toda la Patria, que con hambre y sed de gloria se consume.

Mira, a través de las rejas de la cárcel, a España. La mira fijamente, dolorosamente, profundamente. Las primeras camisas azules, se trasmutan —¡Señor! ¡Señor!— en pan para nutrir; —¿qué digo España?, ¿qué digo Europa?— incluso hasta la última palpitación de vida del universo. Camisas azules, surgieron por todas partes y no fué sólo florecer azul sobre pechos de niños, ni homenaje a los triunfadores, ni acogida para desengaños; que con la camisa azul nueva, rodeando el pecho, se supo morir a las puertas de Badajoz y Toledo, de Irún y San Sebastián, de Málaga y Bilbao.

El pan de amor y sacrificio por la Patria, llega a todas las bocas. Tú lo sabías, José Antonio, desde acá, a través de niebla y lejanía de rejas carcelarias. ¿Lo sabías? Salgamos al paso de la incertidumbre con el más puro de nuestros recuerdos. Donde estés y cómo existas, aquí sigues; en el centro de nuestros corazones, que ven cómo arranca entre los dolores de tu soledad, el verdadero amanecer de España.

Queipo de Llano... arengaba...

La voz no es familiar. El eco de su palabra eufórica y tranquilizadora y llena de fe, nto para la España que ha sabido sacrificarse y morir por su engrandecimiento, ha sido esperada durante este año de contienda santa como rocío fecundo que al regar los corazones del Imperio, esparcía en ellos, cual si fueran flores primaverales, savia de vida, hálitos de esperanza, confortable abnegación para que hora tras hora, días tras días, nuestras imaginaciones fueran sabiendo la continuidad de esta guera.

No ansiábamos leer unos, poníamos otros las noticias pesimistas de los que gozaban propagando bulos absurdos, con una risa despreciativa e incrédula.

¡Nuestro General hablaría aquella noche! ¡Ese sí que nos decía la Verdad!

Llegaba la hora, y las radios habían de disfrutarlas, no sólo sus poseedores, sino también aquellos que no les permitían sus circunstancias haberlas podido adquirir.

Y con unción sagrada se llenaban las habitaciones, esperando ante el aparato receptor la voz maga y sincera del General "speaker".

Sus "Buenas noches" traían perfumes de azahares sevillanos y esencias de "Alcázares y Mezquitas".

Nosotros, en Castilla, la sobria y guerrea; en Galicia, la heroica, y en Asturias, la mártir, recibíamos su saludo optimista, y sin poderlos contener, gritábamos ante el aparato portador de su voz: "Buenas noches, mi General".

Desde aquel micrófono salvador de espíritu y animador de masas, su obra fecunda fué tomando cuerpo, ensanchando las almas, abriendo los corazones al bendito amor de la Patria ultrajada. Los timoratos se sintieron fuertes; los traidores, temblando, se alistaron en los frentes, con ánimo de purgar sus errores pasados.

Fué su charla protectora bálsamo para las madres doloridas, consuelo de esposas que, esperando al que fué a defender a su Patria, oían con sus hijitos dormidos en el regazo la voz del ilustre General, sin poder una sílaba.

¡Qué pena cuando no se oía Radio Sevilla una noche! Miles de bocas rezaban y rezaban porque Nuestro Padre Jesús del Gran Poder le guardase su vida.

¡Obra meritísima la de este ilustre español, que une a sus condiciones de militar laureado la del amor a los hijos de su Patria!

Conocidísimos y heroicos han sido los triunfos del Ejército

Mola levanta Pamplona

Cuando la voz de España, voz de angustia en la soledad, sonaba en los páramos de la Patria sin Fe, dos ecos sólo se percibían lejanos con la unción suprema de la esperanza que no se puede perder: Franco y Mola.

En la distensión dolorosa del cuerpo de España por los que trataban de desintegrarla, fueron hábilmente separados de ellos los elementos vitales que aún podían vivificarla; los genios militares que ellos mismos con su temor descubrían y que en el fondo de su cobardía señalaban sin atreverse a tocar. Con sus dictados de posibles rebeldes, ellos mismos nos dieron los caudillos y polarizaron nuestra Fe abstracta de los primeros momentos.

El odio, acrecentado por un temor sin forma, pero con demasiado contenido, andaba suelto como reata de canes hambrientos que hostigaba el poder hipócrita de los que se llamaban ley.

Ya el Ausente escribió su profecía en una carta que marcó el instante y en el confuso caos que producía la visión cercana de lo inevitable, la persecución sin causa el destierro sin nombre, el miedo disfrazado de justicia en los héroes viejos, dió, sin querer, Belones a los Mesías nuevos. El de Franco fué Canarias; el de Mola, Navarra.

Y se cumplió la profecía. La voz del Caudillo y de los caudillos dió al viento el clarín de su metal, que puso en pien a España y decidió el momento.

Marruecos respondió. Los hijos últimos de España fueron los primeros, porque la tenían más fresca en su corazón y era su espíritu más sano. La voz prendió en el deseo que se hizo voluntad. El alma soñadora y heroica de los hermanos de rostro moreno, hijos nuevos que aún no sabían de la ingratitud, dió cuerpo al impulso glorioso; y la Legión, los Regulares y la Falange, que supo ser Legión, unieron con su esfuerzo gigante los vértices próximos sobre el brazo del mar enrojecido en la hazaña que perfiló los primeros héroes y dió la mano a los que en la península esperaban sedientos la frescura de su fe.

Cruzó la voz un centro con boscajes de puños que osaban detenerla, y el eco se hizo carne más allá, en la montaña, tras las crestas de nieve y en las laderas verdes. Surgió el otro Caudillo, de altivo y recio embaque, de hosca impresión y gesto inteligente. Su voz se hizo bandera sobre una multitud que amaba a España, a canción del arado se trocó en himno de guerra y de la montaña bajaron al llano los hombres de hierro, boinas rojas y camisas azules poniendo barreras de pechos en las cumbres de Somosierra.

La Plaza del Castillo en Pamplona fué el cuartel general, aquella multitud que dejó hogares y tierras, su ejército y el caudillo Mola.

El abrazo a los hermanos del Sur tuvo efusiná de sangre en las cumbres de la Sierra, pero las rojas armas se partieron deshechas en la contención no esperada, que les hizo morder el polvo en la brecha de su propio coraje como una fiera herida al pie mismo de nuestra enseña impecable.

Nadie pudo echarles atrás y más tarde los hijos del Sur y los del Norte se abrazaron uniendo su esfuerzo en la emoción de España.

En su marcha difícilmente triunfal por su camino abrupto, el Caudillo de Norte siguió una ruta de victorias nuevas en las crestas impracticables de la Vizcaya imposible. Su visión certera de militar exacto, movía con mecanismo justo las columnas de soldados de España que, escalando cima, y rodeando laderas, asaltando fortines y fondeando cimas, les colocó ante el cinturón de hierro, la fortaleza más grande y fuerte que el tesón defensivo puso al paso de un ejército.

El aparato formidable del general Mola, tenía un alma que impulsaba sus movimientos, un alma con un fondo espiritual filtrado en las nuevas formas con sabor de viejas esencias, inseparablemente unida a seculares promesas de redenciones eternas. Y todo ello vibraba al unísono en la armonía total de la Nueva España, toda sentimiento en la cruzada de la Reconquista.

Este espíritu quedó unido al gesto imperturbable, todo voluntad del general y a su expresión aducta de ordenaros inteligente, que en la impecable disciplina quedó entero en las tropas con su recuerdo.

El Caudillo del Norte brindó su vida a España, vivió para ella y tuvo la honra inmensa y el gozo indefinible de rendirle la vida también.

Aunque una mañana la niebla arrebató entre sus gasas a vida preciosa del General, aún sobre las alturas de Vizcaya recorta el sol su perfil de Caudillo con el brazo extendido y el gesto ordenador marcando la ruta gloriosa de la liberación del Norte.

AYLLON

Servicio de
Bar y Comidas
Nueva, 8
TOLEDO

Pollería
y Huevería
Magdalena Gutiérrez
Martín Gamero, 15

Las mayores novedades en Tejidos,
Estampados, Camisería y Géneros de Punto
ANTONIO HIGUERUELA
CUATRO CALLES, 4 — TOLEDO

Hotel MARAVILLAS
- Agua corriente en todas las habitaciones -
Cuarto de baño — Servicio esmerado
BARRIO REY, 7 - TOLEDO

España, vencedora del comunismo, la cruzada que levantó este día, busca la paz del Imperio, por la Unidad, por la Grandeza, por la Libertad, en el Caudillo de Franco

EL CAUDILLO

¡ARRIBA ESPAÑA!

XVII-XVIII-XIX de MCMXXXVI

Yagüe peleaba

Soldado general de los Ejércitos azules y africanos: los que buscan a España por los senderos de la Geografía y de la Historia, como hace siglos la buscaron aquellos señores capitanes.

Hoy, por las mesetas de Castilla, vamos contigo, capitán de los Tercios españoles, a buscar los hermanos perdidos, en la más abominable de las herejías. ¡Con qué sencillez y sobriedad tan castellana vamos por ellos, sin arrogancias ni atuendos brillantes, en la más serena y sencilla de las posturas, para no humillarnos! Del Ausente y de Ti, General Yagüe, aprendimos a dejar atrás la pompa, para otras victorias que no sean las ganadas a nuestros hermanos.

Mañana, cuando brille en todo su esplendor el sol del triunfo, serán las rutas del cielo y la del mar las que contigo recorreremos Y entonces se estremecerán los mundos de la Cristiandad, y los continentes oirán no con odio; con perdón y no con asombro la voz de España convertida en eco durante tantos años. Entonces se habrán acabado los romanticismos nostálgicos del XVIII y la oda hueca de los afrancesados para dejar paso al Romancero Azul, émulo del Dorado, que tus legionarios y las de otros esforzados generales dejaron escrito.

Hace un año, por ahora se repetía en Africa la misma estampa que años ha se repitiera en el continente nuevo, a la vista de un Imperio: Como entonces, un destino histórico inmenso; como entonces, un puñado de soldados con menos armas que corazón y un capitán con la frente alta y la voz de trueno que sabe hacer realidad de la arenga.

Hace un año que tus legionarios, alineados frente a España y cara al Estrecho, miraban la bruma que envolvía a la Península y oían tu cantar al Imperio español en el que hablabas de amor y trabajo y de paz por la guerra. Aún más: hablaste —¡oh, terror de los corazones miserables!— de perdón y ternura para con los hermanos enemigos trágicamente hundidos en el lodo del engaño. Y es que la manera de las huestes de Pizarro y Cortés iban con la Cruz y la Espada; los ejércitos azules con con el fusil y el brazo extendido. Porque España hizo siempre su Imperio con amor y con represalias.

Un año ha pasado y ha sido suficiente para dejar en el mapa de España una estela imborrable, una ruta victoriosa. De Sevilla a Madrid va el trazo sinuosamente vigoroso de tu espada, General. Y hoy, a las puertas de la sede del marxismo, esperas poder dar la orden de asalto.

"¡¡Cuando Yagüe peleaba!!", repetirán las historias venideras del más varonil de los Imperios y los romances que los soldados viejos murmurarán al oído de los nietos.

En la galería imperial de retratos y entre los conquistadores y reconquistadores, verán las generaciones futuras el aguafuerte de aquel Capitán de los Tercios Azules que pasó el Estrecho para buscar a España.

Mariano PRADO

Carnicería y Salchichería
DE REVENGA
SANTO TOMÉ, 12
TOLEDO

Los estampados más elegantes en seda, crespón y gasas, los encontrará en
Casa de EMILIO MARTINEZ
Comercio, 36 - TOLEDO

EL CARMEN
Cerámica Artística
y Almacén de Loza
y Cristal
Tel. 144 - TALAVERA

Miguel Martinez
ULTRAMARINOS FINOS
SANTO TOMÉ, 19 y 21
TOLEDO

IMPRENTA
F. SERRANO
Impresos para la
Guardia Civil
CUATRO CALLES, 2
TOLEDO

FRUTERIA Y CALCHARRERIA
DONATO BALLESTEROS
TORNERIAS, 34
TOLEDO

Granja «La Bóvedo»
Viuda de Carpio
Portugueses, 4.—TOLEDO
Se sirve leche pura de vacas a domicilio, desde un cuartillo en adelante

Frutería
y Verdulería
Viuda de Roa
Tornerías, 32
TOLEDO

Francisco

Franco...

decidía...

Francisco Franco, en este amanecer de España, decidía; ¡Basta ya!

El ¡basta ya! de un espíritu fiel a la tradición, que salió al paso de la plebeyez y miseria que llegan del extranjero.

¡Basta ya!, como respuesta a la prostitución de un Poder que decidía desde el banco azul—manchando el azul, con barro—que frente al fascismo se produciría con saña, considerándolo como beligerante. Es decir, que era un partido que necesitaba de la fuerza que puede dar el Poder, para considerarse dispuesto a la lucha.

¡Basta ya! Era en Francisco Franco, contestación equilibrada y serena, ante el espectáculo emocionante de ver hundirse España así, como el caminante inexperto que se desliza y que no sabe dónde agarrar sus manos, que sienten ya la tragedia de verse sumergidas en la noche oscura.

¡Basta ya! Se dijo Francisco Franco, y desde Canarias llegó a nuestras tierras de expansión africana. El guerrero Yagüe, melenudo y algo místico, enfermo de dulce dolencia por ver a España en quiebra, le aguardaba allí, enlace de la Falange con el Ejército que es Mando, y es Guía, y es Tesoro.

Después Franco, paso a paso, día a día, irá fijando límites de la nueva España. El camisa azul, boina roja, soldado, legionario, avanza; pero antes que su paso, por tierras de Reconquista de Toledo y Badajoz, San Sebastián y Bilbao, Málaga e Irún, se disparó por ellas, en el sabio resumen de los mapas, una mirada firme y segura, que preparaba, disponía y decidía el avance, con las seguridades de una fuerza, en valor, contingentes y material, sencillamente arrolladora. Muchas figuras; probada autoridad y competencia de cuantos forman los Estados Mayores. Pero entre todos los que planean, disponen y realizan; entre aquellos que primero proyectan y aquellos otros que primero pisan la tierra que ganan para España, un sólo pensamiento y guía un animador costante y sereno; Franco.

Desde Canarias donde despega el ave de alas artificiales que consume distancias; hasta estas últimas jornadas de Bilbao y pronto... pronto... Santander, en el principio, medio y fin de la guerra, presidiendo y dirigiendo todo, Franco, Franco, Franco.

Es el genio militar. Es el valor temporal por la fe y la sabiduría. Cuando de la multitud afluye como grito el nombre de Franco, hay algo más que adulación al que triunfa. Es sencillamente que en Franco, ve España un hombre providencial al través de cuyos afanes y desvelos, recobrará paso y aliento el Imperio, vida, virtud y honra.

Félix Moro
Materiales de construcción, rasillas, tabicón, tejas de máquina.
Plaza del Generalísimo 1
TALAVERA

¡Arriba España!

Casa MANOLO
Guarnicionería y artículos para viaje
Especialidad en correajes militares
Prado, 3 y 5.—TALAVERA DE LA REINA

Anuncio
Callista manicuro, masajista de belleza, con muchos años de práctica en Madrid
Se ofrece para servir a domicilio
DIRIJANSE a
Cristo de la Luz, 18 - TOLEDO

ALMACÉN DE COLONIALES
Serapio Castro García
Trinidad, 25 — Talavera

Emilio Martínez Regulez
Las más altas novedades en estampados, Pañería y Géneros de temporada, los encontrarán en esta Casa
COMERCIO, 36 - TOLEDO

Sastrería de Militar y Paisano
Novedades y Géneros de Punto
Comercio, 25.-Toledo

Ministerio de Educación, Cultura y Deporte 2012

(Viene de la 5.)

de Valladolid, llegó inmediatamente al hotel en que me hospedaba.

Todos en aquel hotel provinciano confiaban en Navarra.

Era como elcoloso de España que se aguardaba de un momento a otro que levantara la cabeza. Per ode todas formas, eran las diez de la noche y Burgos seguía en su sueño secular. A eso de las diez y media salí a la calle. Era una noche magnífica. Todo estaba en silencio y yo me desesperaba co nla tranquilidad del ambiente.

Pronto empezó un tiroteo. Grupos de hombres, con brazaletes blancos, pasaron por delante de mí discutiendo... Al llegar a la plaza, un grupo venía dando entusiastas vivas...

—Viva la Revolución fascista—oí a un viejo que tremolaba un abandera roja y gualda. Y más vivas y más. De pronto, empezaron a cantar. Y allí en la noche burgalesa, cargada de años y de Imperios, canté yo como nunca lo había hecho en las calles de Madrid, nuestro himno rotundo y magnífico.

"Cara al sol, con la camisa nueva"...

En los barrios extremos se oía claramente el tiroteo de los leales y los traidores. Las noticias no podían ser más confusas. Todavía, oficialmente, Burgos no era español. El gobernador civil se había atrincherado en su Palacio. Capitanía, aún permanecía en manos de Batet. Y entre tanto, en los momentos de duda y confusión, arreciaba más y más el tiroteo. Me lancé con unos cuantos por la acera del Espolón co nla vieja bandera y con los arriba a España al aire.

No sabíamos de quien era el triunfo. Pero poco nos importaba. Agresivamente gritábamos hasta enronquecer. Fuimos a la plaza. Allí, una muchedumbre inmensa se apiñaba. En medio, un piquete de soldados quería imponer silencio. Firmes, rígidos, armados hasta los dientes, nos iban a dar la solución de España. Al fin, calló la muchedumbre. Todavía no había salido un soldado a la calle. No sabíamos la actitud del Ejército. De ella dependía el triunfo o el fracaso de la revoulción nacional. Porque la Ordenanza, la larga ordenanza que uno de los militares tenía entre sus manos, se ladearía a un lado o a otro, pero tajante, militarmente y duramente. Un silencio angustioso siguió. De pronto, con voz clara, rompieron a leer: "Yo, don Emilio Mola Vidal, general de Brigada, en vista de las circunstancias de España, tomo el mando de la Sexta División..."

Yo no oí más. Con una mucredumbre de gente, me dirigí a la iglesia de los jesuítas. Y allí, en alta voz, demostrando mi fe y mi estirpe católica y española, canté con todo el pueblo el Te Deum en aquella madrugada ardiente y luminosa del 19 de julio de 1936.

A SOMOSIERRA

Burgos envió sus fuerzas a dos frentes a la vez. A Somosierra, al Sur, y a Villarcayo, al Norte, a sesenta kilómetros de la capital, para sostener a las fuerzas Santanderinas, que bajaban de la montaña a la llanura.

El 23 de julio. la primera centuria de Falange de Burgos. acampaba al pie de Somosierra. Aranda de Duero iba a ser el cuartel general de la columna. Somosierra. paso obligado de los ejércitos hacia Madrid, a 1.800 metros de altitud, era un reducto sencillamente inexpugnable. El Alto Mando. el 23 y el 24 de julio empezó a concentrar sus fuerzas en Cerezo Abajo. Ligeros tiroteos se cruzaron entre los bandos, pero hasta el 25 de julio no se decidió el asalto. Mas antes de hablar de la toma de Somosierra, donde Navarra y Castilla se cubrieron de gloria. dediquemos un párrafo a los que con su muerte y su decisión hicieron posible la victoria de Burgos sobre Madrid en los días atroces de julio del 36

Canción de Julio en Castilla

18 de Julio de 1936: Muerte de Castilla en la gloria de España

LA "HARKA" MIRALLES

Por el 17 de julio, enterados de la sublevación del ejército de Africa. un grupo de treinta amigos de Madrid, capitaneados por Carlos Miralles, se atrincheraron en los riscos de Somosierra.

Su consigna era "morir antes de franquear el paso estratégico de las vértebras serranas" Porque una vez el enemigo en la cuesta abajo del Alto de Somosierra, bajaría como un aluvión y asolaría para siempre las tierras llanas de Castilla,

Carlos Miralles, poeta aventurero, era su capitán. "Venid a morir—les dijo—en la empresa romántica y guerrera que nos hemos echado a la espalda. Que nadie desmaye y que no haya traidores entre nosotros. El que no quiera estar con nosotros que se marche."

Así habló a la limpia mañana de la Sierra un día Carlos Miralles. Sus compañeros lo más granado de la aristocracia española, juraron no retroceder. Y permanecieron con sus fusiles y con sus pistolas guardando en eterna guardia, los caminos culminantes de Castilla.

Pronto empezó la chusma marxista madrileña a escalar el Puerto. Miles y miles de hombres se rompieron el alma contra las duras piedras volcánicas, sin adelantar un solo paso. Carros blindados, ametralladoras, cañones y masas y masas se lanzaron cuesta arriba para caer heridos por la metralla segura de las balas redentoras de los treinta hombres que salvaban con el aullido de los fusiles la suerte de Burgos. Seis días se mantuvieron los de arriba. Lo bastante para dar tiempo a la ciudad de los condes para que mandara sus primeras vanguardias.

Ante la acometida enemiga tuvieron que replegarse. Atrás, en el primer parapeto de España, —piedras preciosas de la sierra lavadas por la sangre adolescente española de la metafísica judía y turbia de Francisco Giner— quedaban los monstruos de acero de los carros quemados por la decisión del Carlos Miralles. Aquel día del 24 de julio, los rojos tenían el Alto, pero a muy pocos pasos, al pie del Somosierra, velaban la aurora las primeras avanzadillas españolas.

Allá por Cerezo Abajo, la juventud burgalesa y navarra aprendía el manejo del fusil y de la bayoneta. La misma que al día siguiente, al romper el día, desafiando a los vientos y a la muerte, ganando metro a metro las escarpadas y las vaguadas, clavaría en el pico más alto de la Sierra la bandera de España y el grito rotundo de su ambición imperial.

LEON, TRINCHERA Y VALLADAR DE ESPAÑA

Las noticias de la sublevación africana llegaron a León con los últimos periódicos de Madrid. Las cosas estaban hechas y la partida así, la creían los leoneses completament eganada. Mas no fué tan fácil la victoria. Sólo la decisión del Alto Mando consiguió que el viejo reino de León, dormido en las estribaciones de las Asturias saliese otra vez a las sendas de la Historia.

La parte Sur de la provincia leonesa, la quese abre a Castilla, tierra de campos y de trigales, respondió inmediatamente a la llamada angustiosa de la Patria. Pero el Norte, las tierras altas que se adentran en Asturias erizadas de montañas y deshechas por las minas no podía ser fiel. Y el mismo 18 de julio, mientras el Sur de León se alzaba por España, los pueblecitos mineros repetían la aventura de octubre del 34, renegando por segunda vez de su estirpe castellana.

León, pues, se dividió en dos partes: la septentrional, de obreros, proletarios, gentes de minas y de fábricas, agazapadas en las montañas de la Sierra, y la del sur, campesinos de Castilla, con los yugos y las flechas abiertos a los soles de la llanura. Y, en medio de los bandos, sola, sin defensa, entregada a sus medios, como tierra de nadie, la capital. Era presa codiciada de unos y de otros. Podía ser de cualquiera. Y primero fué de ellos, de los rojos, de los bárbaros del Norte.

DOS DIAS EN PODER DE LOS MINEROS

Gentes mineras venidas de Asturias y de las sierras leonesas irrumpieron brutalmente en León. Iban a Madrid. Pero allí, como en otra nueva Capúa, se quedaron.

Durante dos días. fueron los señores absolutos de la ciudad. Mandaron a su antojo, requisaron lo que pudieron y por todas partes llevaron su cortejo obligado de crímenes y saqueos.

Fueron dos días horribles. La ciudad estaba completamente desierta. Nadie se atrevía a salir a la calle. n hálito de muerte y desesperación corría por todos lados. Cuarenta y ocho horas duró la pesadilla. Una mañana, a toda prisa, las hordas mineras abandonaron León rumbo a Asturias. Malas noticias venían de Oviedo. Aranda, en un golpe de mano. se había sublevado contra la barbarie roja. Con un botín incalculable, la gente asturiana volvió a sus trenes y marcharon al Norte. No quedó ni uno. Pronto la ciudad. alejada de la amenaza bolchevique, se lanzó a las calles. que ya eran españolas.

Porque el Ejército nacional había proclamado el Estado de Guerra y porque Burgos era otra vez cabeza de Castilla y corazón de España.

CASTILLA ENTIERRA EL MITO DE LOS MINEROS

El frente leonés quedó a muy pocos kilómetros de la ciudad. Pero permaneció estancado y casi paralizado.

A pesar de la superioridad de sus montañas los mineros no se atrevieron a tentar otra vez la aventura de una bajada hacia Castilla. Se contentaron conotear desde las cumbres los cielos inmensos e infinitos de la llanura.

Por eququizá pensaron que el mito marxista de los feroces mineros, señores de la dinamita y del cuchillo. había terminado para siempre en manos de esos soldaditos de Castilla, magros, cetinos y pacíficos, cansados de pelear con el arado, la tierra y la adversidad.

ZAMORA, LA BIEN CERCADA. UN CAPITAN ESPAÑOL

El 19 de julio de 1936, a las nueve de la mañana, un capitán al mando de su compañía, recorría las calles de Zamora la Vieja vitoreando el Frente Popular y la República marxista. Los buenos zamoranos, que entonces salían de misa, ayunos por completo de la Revolución española, quedaron aterrorizados, porque aquel capitán, que tan entusiasmado levantaba el puño, era uno de los mejores oficiales de la guarnición y español y católico a machamartillo.

—¡Viva la República! ¡Viva Largo Caballero!

—¡U. H. P.! ¡U. H. P.!

Toda la gritería salvaje y discordante de los últimos meses, llevaba en sus labios. Las viejecitas zamoranas se santiguaban como si hubieran visto al diablo. Los orondos burgueses se desmayaban y los falangistas y conjurados en el movimiento maldecían el nombres del traidor.

Lo pintoresco y misterioso era su actuación. Todo aquel, que pleno de fervor republicano, alzaba el puño gentilmente o contestaba entusiasmado a sus vítores era invitado a formar con la compañía de soldados.

—!Sabéis? Vamos a daros las armas en el Gobierno Civil. Venid con nosotros para formar el ejército del pueblo. ¡U. H. P.!

—¡U. H. P.!, aullaba el neófito deseoso de comer la carne del burgués. Y enronquecido entre cantos y gritos toda la escoria zamorana se dirigía con el capitán y los soldados por las calles de la ciudad.

Al fin, llegaron al cuartel del Regimiento de Toledo.

El capitán arengó a sus huestes y entró solo. Afuera, la multitud, descamisada, rugía de placer.

El coronel del Regimiento estaba en la sala de banderas.

—Mi coronel—le dijo el capitán—, no hace falta recurrir a los ficheros ni a las listas policiales. Lo más florido de los marxistas zamoranos se encuentra ahí abajo esperando la entrada en el sitio que les corresponde.

Y, en efecto, uno a uno fueron entrando los defensores del socialismo ilustrado. El problema era que ninguno salía.

—¡Bah!—decían los de fuera—, estarán tomando posesión del cuartel.

Al fin, entraron todos. Y no salieron más. Porque de allí directamente pasaron al sitio que les correspondía: a los calabozos de las prisiones.

Todo el problema marxista quedaba liquidado en Zamora. Por la tarde, vivía la ciudad del Duero y de las murallas las primeras horas de la exaltación española, después de cinco años de negaciones y de cobardías.

AVILA Y SEGOVIA SUBEN A LA SIERRA

Quizá, desde el primer momento, no hubo provincias en España más amenazadas que Avila y Segovia. Con el enemigo más duro y más fuerte a las mismas puertas de sus ciudades, con las visitas continuas de la aviación marxista, la cercanía de sus muros a los parapetos del frente, hacían pesar sobr esu cabeza una enorme responsabilidad.

El peligro de Madrid tenía que ser para ellas constante. Y a pesar de todo, cuando llegó la hora alegre de España, supieron sacrificar su comodidad en aras del destino inmortal de España. Sin un solo tiro, Avila y Segovia se unieron al Ejército nacional. No hubo resistencia en ningún pueblo. porque la unanimidad de estas viejas provincias, cargadas de Historia, latió al compás de los sucesos de la guerra. De todas las tierras y de todos los campos bajaron a Avila y a Segovia los hombres d esu provincia. ¡Ay pueblecitos de Madrigal de las Altas Torres, de Arévalo, de Santa María de Nieva, desiertos de hombres! ¡Ay Balsain y la Granja, paisajes velazqueños y canciones imperiales a punto de perderos para siempre la Historia!

Avila y Segovia, en los momentos más difíciles, en la aurora de la Revolución, subieron contra todos a las cumbres serranas.

Segovia tuvo su representación en el Alto de los Leoses de Castilla. Por la Sierra de Gredos, muerta de frío, avanzó Avila racia el Tajo, para unirse con la avalancha del Sur. El Guadarrama consumió las mejores vidas de los castellanos viejos. Porque Segovia y Avila, con Valladolid, las primeras en el sacrificio y en la muerte, se apiñaron en la línea dura de las montañas y aguantaron la acometida. Limpiamente escribieron con el brillar de los fusiles y los estallidos de las granadas una de las páginas más claras y orgullosas de nuestra estirpe.

SALAMANCA Y PALENCIA

Ya sólo quedan para finalizar esta ojeada general sobre Castilla, Palencia y Salamanca.

Las dos, desde el primer momento, fueron fieles a la Revolución. Salamanca, como casi todas las provincias del oeste de tilla, tuvo su campo de gloria y de honor en el Guadarrama.

Barruelos, ese pueblo del Norte de Palencia, en la raya casi de la montaña santanderina, con más de sesenta mil mineros de acción, era una de las preocupaciones principales de la provincia palentina. Los expertos dinemiteros, hombres armados con los fusiles enterrados en octubre del 34, constituían una amenaza imponente para Palencia. Inmediatamente marcharon los falangistas y el Ejército. Al principio opusieron en Barruelo fuerte resistencia. Pero la disciplina, el entusiasmo y la decisión de nuestros soldados dieron al traste con el fantasma marrista de Barruelo.

El frente palentino quedó muy cerca de Barruelo. Aguilar de Campoo, dulce tierra donde se casa Castilla y la Montaña, fué nuestro cuartel general. Por los valles altos de Palencia, corrió la guerra y la desolación.

Con voz de Castro romano y de campamento gótico. Porque muy cerca de allí llegaron siempre las invasiones de la cultura. Con la génesis romana y la estirpe de los godos. Y esta otra vez, allá en las líneas escarpadas de la defensa montañesa, llega en voz de Castilla y ademán guerrero la última cultura y la eterna verdad: la España. No un concepto de España liberal y patriótico, sino una razón de Espñaa forjad acon la espada y con el dolor.

Una España Una, Grande y Libre, abierta a los costados del mundo por su raíz católica y por su ambición imperial.

¡Arriba España!

José ANTONIO CORTAZAR
Primera Bandera de Castilla

Marín
Casa para viajeros y establos
Tel. 218 Mesones, 2.—TALAVERA

TINTORERÍA
LA MADRILEÑA
Manuel Herrero
Plaza Medellín, 11
TALAVERA

Gómez Hermanos
SASTRERIA
Corredera, 33 - TALAVERA

Almacén de hierros
Hierros, Ferretería y Muebles
Hijo de J. Moro
TALAVERA

Antonio Avila Díaz
CASQUERIA
Especialidad en callos y asaduras
Proveedor de Falange
Plaza de Abastos. — Cajón núm. 31 y 32
TOLEDO

Fonda Nueva
Gran confort
Teléf.º 1556
Agua corriente en todas las habitaciones - Precios módicos - Situada en lo más céntrico de la capital
ARMAS, 13
TOLEDO

RELOJERIA
HIJO DE JACINTO DIAZ
Gran surtido en emblemas y artículos de Bisutería
COMERCIO, NUM. 6 - TOLEDO

DOS BARES
TOLEDO Y ORIENTAL
Zocodover, 45 y Nueva, 3
El mejor surtido

Carnicería Salchichería
Roque Bermúdez
Tornerías, 12 TOLEDO

Frutería y Verdulería de
Carmen Sánchez
Tornerías, 23. — Toledo

CHURRERIA DE RAFAEL
TORNERIAS, núm. 8
TOLEDO

Ministerio de Educación, Cultura y Deporte 2012

nuestra antena DE ESPAÑA

Es rechazado con grandes bajas para el enemigo un ataque a la Cuesta de la Reina

El Gobierno de Valencia ataca al Gobierno británico

Ocho vagones con ametralladoras especiales para los rojos

El tráfico de armas, municiones y material de guerra por las fronteras del Pirineo, ha alcanzado proporciones desconocidas hasta la fecha, siendo en volumen e importancia muy superiar al que se efectúa desde los puertos franceses del Mediterráneo. Se sabe que el día "4, por ejemplo, ocho vagones conteniendo ametralladoras de un tipo especial fabricadas por Cerlinkon (Urich), además de las embarcadas en el vapor "Naukrutoussa" han sido enviadas por ferrocarril exprés vía Cerbere.

IMPERICIA DE LOS AVIADORES ROJOS

Valencia.—En el aerodromo de Manises se estaban probando unos aparatos de caza nuevos.

Los aviadores que lo hacían eran los recién venidos de Rusia, pero se conoce que han llegado con el curso a medio terminar, pues al probar estos aeroplanos han destrozado tres por desconocer su manejo.

CASTIGO ORDENADO POR UN JUEZ ROJO

Valencia.—El juez municipal de un pueblo valenciano castigó a un individuo que le habían encontrado un crucifijo a cincuenta azotes en la plaza pública.

La justicia de este hombre no puede ser más expeditiva.

EL "CHURRUCA", CON AVERIAS

Almería.—Por la emisora de esta capital, se afirmaba que el destructor rojo "Churruca" había entrado en el puerto con avede consideración, por sus "gloriosas" campañas en el mar.

Eso de las averías y lo de gloriosas, ¿no será que le han zurrado los barcos nacionales?

Un nuevo cuerpo de milicias en Madrid

Una persona recién salida de Madrid ha declarado que se ha organizado últimamente un cuerpo al que llaman de "contenedores", cuya única misión consiste en disparar contra los soldados al iniciar cualquier movimiento de retirada. Muchas de las bajas sufridas por los rojos durante la pretendida ofensiva de mayo al atacar las posiciones nacionales de la Casa de Campo, especialmente Garavitas, fueron ocasionadas por el aludido cuerpo de "contenedores".

Casa MARIN
ULTRAMARINOS FINOS
Especialidad en garbanzos y aceite
Belén, 1 - TOLEDO

Anúnciate en IMPERIO

Frigorífico MOYA
FABRICA DE HIELO
Trinidad, núm. 23
TALAVERA

Hijos de J. MORO
HIERROS
FERRETERIA
MUEBLES
TALAVERA

La desmoralización roja en el frente de Madrid

Frente de Madrid.-Los últimos combates en el frente de Madrid han puesto a los rojos en una difícil situación. La desmoralización roja es tan grande, que el chorreo de milicianos a nuestras filas es constante. Ayer lo hicieron sesenta, que lo realizaron por el sector de Brunete.

Los marxistas atacan en el sector de la Cuesta de la Reina

Salamanca.—Los rojos han atacado por dos frentes: uno en el sector de la Cuesta de la Reina llevado a cabo con tanques, siendo rechazado con incalculables bajas y abandonando muertos, y otro de los ataques se llevó a cabo en el sector de Guadalupe, donde el enemigo fué igualmente rechazado, haciendo cinco prisioneros.

AL CHOCOLATERO LE VUELAN EL YATE

Bayona.—El yate "Izado", pripiedad del ex presidente Aguirre, ha desaparecido misteriosamente del puerto de Bayona.

Su desaparición se parece tanto a la del vapor "Campoamor", que se trata de un segundo golpe de mano llevado a cabo por emigrados nacionales, en el momento en que la tripulación del yate se encuentra en tierra.

BRUNO ALONSO PRESENTA LA DIMISION

Cartagena.—El comisario de la flota republicana del gobierno de Valencia, más conocido por Bruno Alonso, ha presentado la dimisión de su cargo a Prieto, el cual no la ha aceptado.

Este se halla más preocupado por una concentración anarcosindicalista que se verificará el domingo en Barcelona, con pretexto de descubrir una lápida a los camaradas caídos en la guerra.

LA REALIDAD DE LAS LEYES SOCIALES EN LA ZONA ROJA

Salamanca.—Las noticias de Barcelona dan cuenta de que, reunidos los comités regionales de la C. N. T. y U. G. T., se ha acordado que en vista de las circunstancias, no haya vacaciones para los obreros y que tampoco se abonen los jornales de esa semana de vacación conforme está exigido por las leyes que votaron los socialistas.

FUNERALES POR CALVO SOTELO EN PORTUGAL

Lisboa.—Se han celebrado en esta capital funerales por el alma de Calvo Sotelo. Asistieron el Jefe del Gobierno, Oliveira Salazar, y representacionesl de Cuerpo Diplomático.

La aviación nacional, dueña del aire

Frente de Madrid.—La aviación nacional ha volado por todo el frente efectuando vuelos de reconocimiento y bombardeo en algunas posiciones marxistas.

Los aviones rojos efectuaron una incursión sobre Ciempozuelos, lanzando bombas sobre el asilo, causando algunas víctimas entre los asilados. A pesar de la altura en que volaban, nuestros aparatos los descubrieron, atacándolos y derribando un caza en las inmediaciones de Parla, lanzándose el piloto en el paracaídas.

No ha ocurrido novedad en este frente

Madrid.—Durante el día de ayer y hoy, en el frente ha existido escasa actividad, limitándose a fuegos de cañón y ametralladoras, cuya iniciativa llevaban los nacionales. Nuestras baterías replicaron enérgicamente en el sector del Jarama a los disparos del enemigo.

Por algunos sectores se pasaron a nuestras filas varios milicianos, declarando que es tan grande el número de heridos existentes en los hospitales de Madrid, que se habilitan diariamente locales, donde son instalados y mal atendidos por la falta de material sanitario.

El periódico francés "Journal Express" dice que la presión de los nacionales en el frente se ha acentuado, mejorando las posiciones en el sector de Villanueva del Pardillo.

La bandera de combate del buque de guerra Calvo Sotelo

La Coruña.—La Diputación ha acordado regalar la bandera de combate al buque español de guerra "Calvo Sotelo", que por orden del Generalísimo Franco llevará dicho nombre que en breve será botado.

Lo que dice el parte rojo

Madrid.—El parte rojo facilitado por el gobierno de Valencia afirma que en el día de ayer continuó la presión de los nacionales en todo el frente, limitándose sus fuerzas a contenerlas.

"A B C" rojo sostiene que para contener el ímpetu de los nacionales hacen falta ejércitos disciplinados, que se hallen completamente unidos, ya que en la zona roja la indisciplina, el hambre y la desunión existen.

Benito Hernández
Primera Casa en carbón de encina
Núñez de Arce, 10
y Trinidad, 10
TOLEDO

MARCIANO P. MONTES
La Casa de las Medias
Ventas al por mayor y detall
Belén, núm. 8.—Tel. 1527
EL BARATO DE TOLEDO
Comercio, 31 y 33.—Tel. 1667
Mercería - Camisería - Perfumería
TOLEDO

MANUEL HERNANDEZ
Materiales de construcción
Talavera de la Reina

El aniversario del 18 de Julio en Sala.. anca

Salamanca.—El día 18 de Julio, en el paraninfo de la Universidad de Salamanca, se celebrará una misa en sufragio de los caídos durante este movimiento. El Ayuntamiento acordó descubrir una lápida que da el nombre de Generalísimo Franco a una de las calles de la ciudad.

INTERESANTES DECLARACIONES DEL GENERALISIMO

Salamanca.—El Generalísimo ha hecho unas interesantes declaraciones a un redactor de la agencia Reuter.

En ella sha ratificado su criterio de que únicamente la victoria decisiva y total de los nacionales o la rendición incondicional de los marxistas habrán de poner fin a la guerra.

Respecto a la posibilidad de una solución mediante la partición de Españ aen zonas, ha declarado que no sería nacional quien aceptase la cesión de un centímetro de tierra española a los enemigos de la Patria.

UN CONCEJAL DE MADRID DECLARA QUE LAS ALCANTARILLAS SON PARA EL EJERCITO DEL PUEBLO

Madrid.—En la sesión del Ayuntamiento se ha pedido que se deje de fabricar el llamado pan de lujo, a causa del precio exhorbitante que ha adquirido y, además, por la contumacia de los fabricantes en venderlo falto de peso.

También se trató de prohibir a los transeúntes que utilicen, como venían haciendo, las alcantarillas como refugio contra el bombardeo. Las alcantarillas—dijo un concejal—están destinadas al ejército del pueblo.

Por fin, se ha encontrado el cuartel que corresponde al ejército rojo.

Los periódicos de Madrid se muestran muy impresionados con el cariz que va tomando la cuestión internacional.

"Ahora" opina que todas las masas proletarias de todos los países querían levantarse como un solo hombre. Eso es lo mismo que ha pretendido Rusia desde hace veinte años, sin tener más éxito que el que va a tener ahora.—Radio A-Z.

Suscríbete a IMPERIO

El Sr Delegado de la Secretaría General del Estado para Servicio de Información, comunica a este Gobierno civil lo siguiente:

«Ruégole que si no lo ha hecho ya, dé publicidad por medio de la Prensa y Radio a la comunicación del Gobierno General sobre ampliación de servicios de esta Delegación, y en todo caso, de la norma siguiente: Ordenado que la Delegación creada para informar sobre las personas residentes en Madrid, una vez fuera liberado por el glorioso Ejército, amplíe su actuación a todas las zonas del territorio nacional que se vayan liberando, se hace público con el fin de que cuantos deseen obtener la indicada información se dirijan a Valladolid, dirección telegráfica y postal: DIDREM, a través de los respectivos Ayuntamientos, siguiendo para ello las normas establecidas para este servicio, en relación con la zona de Madrid».

Esteban Prieto Sánchez
Bodegas en Torrijos, Casar de Escalona y Los Cerralbos.—Vino de consagrar, elaborado mecánicamente de uvas especiales
TALAVERA DE LA REINA
Teléfono núm. 68

Comestibles finos y Embutidos
PLAZA DEL SALVADOR, 6
TALAVERA

LA FAVORITA
VINOS - COMESTIBLES - LICORES
Viuda de A. GONZÁLEZ
¡¡Legionarios, Falangistas, Regulares!!
En vanguardia esta es la casa que mejor sirve cervezas y embutidos de Salamanca
Plaza del Alcázar de Toledo (frente a la Iglesia)
Carabanchel Bajo

Casa TRIGO
SASTRERIA
Talavera

Casa Sánchez
Confitería y Pastelería
Coloniales finos
Teléfono 172 - Talavera

Pescadería Moderna de
Pedro González
Carnicería, 6 - Talavera

FONDA IMPERIAL
Servicio esmerado
Mesones, 10
Talavera de la Reina

Ministerio de Educación, Cultura y Deporte 2012

Canción de Julio en Castilla

18 de Julio de 1936: Muerte de Castilla en la gloria de España

EN ESTA AVANZADILLA DEL TAJO

Ha llegado otra vez julio, "cuando face la calor", tiempo de siegas y de revoluciones. Y aquí, en este sector del Tajo, a la vista de Toledo, sobre la vega imperial del río, ha vuelto a encontrarme como me dejó: arma al brazo, en perpetua centinela rompiendo con los ojos y las balas las obscuridades inciertas de la avanzadilla.

Hace ya un año, por estos días solares, que España tomó un carácter castrense, de campamento y parapeto. Un año en que las bayonetas y las bombas han cantado por todos los caminos el despertar rotundo de España. Un año hace, hoy, justamente, en este domingo de julio, desde que volvimos a la raya de la Historia nos lanzamos a la empresa más decisiva de la cristiandad. ——

Hoy quiero recordar con orgullo la aurora del alzamiento. En aquel 18 de julio, norma y canción de nuestra generación agresiva, en que se borró con un pelotón de soldados, a la luz de sus fusiles una historia de tres siglos de traiciones y cobardías.

No espereis datos concretos en este rosario lírico en honor y exaltación de Castilla. No he podido tenerlos. La guerra me ha separado de los libros y de los hombres. Solamente los he conseguido de mis compañeros de aventuras en esta Bandera de Castilla, de los que vivieron el genial momento de la resurrección de España. Y en este parapeto, a 400 metros del enemigo y en las largas guardias de la noche, cada uno me ha contado su revolución. Sencillamente, en el claro estilo de nuestra gente, llenándose la boca con esos nombres rotundos de los pueblos de Castilla: Madrigal de las Altas Torres, Santa María de Nieva Tordesillas, Villamayor de los Montes, Peñafiel y Olmedo... pueblos de Valladolid, de Burgos, de Segovia y de Avila raíces de Castilla y transidos, en la ancha llanura, de lejanías y de Imperios.

Cada uno me lo ha contado a su modo. Cómo Castilla se sublevó por la Patria inmortal. Cómo los mares amarillos de sus trigales vieron la marcha alegre de las canciones y de las espadas hacia la muerte. Y cómo se alzaron cara a los vientos de los cuatro costados como una consigna eterna de vida y de verdad, los bosques de cruces de los caídos al sol, a la noche y a la intemperie.

TORTURA Y DESASTRE DE LA CASTILLA DEL SUR

Castilla, el mismo 18 de julio, quedó partida en dos. Las viejas tierras del Norte, desde Guadarrama a la Cordillera Cantábrica y desde Aragón a la raya de Portugal, permanecieron fieles a los destinos españoles. Castilla la Nueva por la desgracia y la mala suerte, no vivió la resurrección de julio, sino que cayó encadenada en el infierno marxista del Gobierno de Madrid. Bien es verdad que no sin oponer una resistencia desesperada. ¡Ah, cuartel de la Montaña de Madrid, tumba de la flor de la Falange madrileña! ¡Ah, españoles de Guadalajara y Alcalá y Cuenca, aplastados por las traiciones y las farsas cuando os alzábais alegremente por la suprema afirmación de España! ¡Y ah, ciudad de Toledo, isla del Imperio en el mar de negaciones de la dispersión, donde sólo el cielo y el Alcázar eran españoles!

Así cayó lo mejor de Castilla la Nueva. Uno a uno fueron reducidos los focos de rebeldía, sede de la razón y del derecho. Ahogadas en sangre quedaron las tierras del Sur del Guadarrama, mientras en los campos españoles se alzaban hasta el cielo los rosarios de muertos y las glorias de las Laureadas. Castilla la Nueva quedó deshecha. Pero siempre despierta. Esperando y clavando sus ojos hacia el Sur y al Oeste. Que allá por el Tajo avanzando contra corriente el hombre que llegaba de Africa se acercaba con los Tercios floridos a punta de bayoneta. Velando y aguardando que Franco, el predestinado, trajera entre sus manos de victoria la espada y el Imperio de las tierras del Sur.

CASTILLA LA VIEJA ES LA MEJOR

Castilla la Vieja, en cambio, casi enteramente siguió fiel a la Historia. Valladolid, a las siete de la tarde del 18 de julio, lanzaba en la península el primer grito de rebeldía. En la madrugada del 19 de julio, todas las provincias de Castilla la Vieja se adherían a la Revolución Nacional. Sólo Santander, la ventana al mar de las tierras secas de la llanura no respondía a la llamada salvadora. Y allá en los riscos de Burgos, en los valles altos de las merindades de Castilla, a la raya del Ebro, Villarcayo, Medina y Valdivielso, terminaba la frontera española. Las tierras montañesas, por la indecisión de unos y las cobardías de otros—los Coroneles de la Guardia Civil y del Regimiento de la guarnición, se entregaron a la Revolución Marxista. Y el Maestro de Maestros, el que hizo posible con sus libros la revolución de España, Marcelino Menéndez y Pelayo, desde su tumba de piedra, verde de los mares y de las tierras, maldecía para siempre el nombre de los traidores.

LAS CUATRO MAS LEALES

Sólo cuatro provincias de Castilla la Vieja se vieron libres desde el primer momento de toda contaminación: Valladolid, Salamanca, Zamora y Logroño. Las demás, sobre todo en sus límites fronterizos, tuvieron desde el primer momento la amenaza constante del frente. Burgos, al Norte en la raya de Santander con sus valles de Mena y de Losa, en poder del enemigo. Soria, con el frente en Atienza. León y Palencia cercenadas sus tierras del Norte por los asturianos y santanderinos. Y Segovia y Avila con el enemigo a sus mismas puertas, agazapado en la Sierra de Gredos o en el Guadarrama.

Por eso Castilla tuvo que acudir a todos los frentes. Al Norte, al Sur, al Este y al Oeste; formando una compacta defensa contra todos. Pero no fué sola. Salió acompañada de Navarra a reñir las batallas más grandes de la gente espñola. Un aluvión de bainas rojas y camisas azules se desparramó por todos los parapetos. Y con la sangre y el dolor de sus hombres fueron ensanchando, duramente, el área geográfica del Imperio.

VALLADOLID, LA PRIMERA

Este romance en prosa me lo contó en una guardia nocturna un camarada de la trinchera. Un estudiante de Valladolid, de la vieja guardia universitaria y jonsista. Oídlo, que es un romance de guerra de los tiempos nuevos.

¡Sólo éramos trescientos falangistas en la primera Línea de Valladolid. Pero a pesar de todo, con el diálogo brutal de nuestras pistolas manteníamos a raya a los doce mil marxistas de acción de la ciudad. La Universidad era nuestro centro. En las calles vallisoletanas, las primeras que vieron los yugos y las flechas de Castilla, dejamos clavadas al aire las vidas y las sangres de nuestros mejores. Era una lucha sin cuartel, de uno contra todos, en las encrucijadas y en las esquinas. Guerra de acecho, de emboscados a traición. Perseguidos por todos, sufriendo condenas y heridas y visitando casi semanalmente la cárcel por las injusticias y las delaciones. El marxismo con la protección del Gobierno ganaba en audacia y desfachatez. Hasta que un día...

HASTA QUE UN DIA...

Cayó como una bomba la noticia del asesinato de Calvo Sotelo. Ya no vivimos en paz. A cada momento, cada timbre, cada llamada telefónica, creíamos que nos iba a avisar la hora de la sublevación. El 17 de julio nos enteramos de lo de Africa. En mi misma casa nos reunimos los de mi escuadra. ¡Qué noche aquella de inquietud y de espera! Cada minuto que pasaba nos excitaba más y más. No podía fallar el Movimiento. Con una radio que tenía en casa oíamos de cuando en cuando Madrid, que se atiborraba de felicidad al dar por rundida la sublevación africana. Pero nosotros estábamos convencidos de que no se podía fracasar. A la mañana siguiente reinaba la tranquilidad más absoluta. No había ocurrido nada. Ni ocurrió en todo el día. Salimos de mi casa desesperados a eso de las siete. No habíamos llegado a la calle de Santiago cuando nos llegó la noticia...

A LAS SIETE DE LA TARDE

A las siete de la tarde, cincuenta guardias de Seguridad se habían sublevado contra el Gobierno y se negaban a marchar a Madrid.

Así, escuetamente, nos dieron la noticia. Corrimos desesperados hacia el cuartel. Allí, una compacta multitud vitoreaba a los heroicos guardias. Un bosque de brazos se elevaba al cielo y en todos los labios y en todos los corazoes los vivas y arribas Españas machacaban el aire de la tarde. Un capitán de Artillería, cuando ya estaban en los camiones dispuestos para la marcha, habló sólo, con toda la responsabilidad de España.

El fué el que inició la sublevación, arengando a los guardias a la rebelión. El comandante quiso oponerse, y por encima de las jerarquías militares con el poder que le confiaba la Historia y el destino inmortal de España el capitán le detuvo haciéndole prisionero.

Después vino la borrachera del entusiasmo. Por ensalmo, salieron a relucir las camisas azules guardadas en los sitios más inverosíimles. Recorrimos las calles con nuestro himno, hasta entonce sescondido y perseguido.

Guardias civiles, de Asalto, y falangistas confraternizábamos. Empezaron los tiroteos por las calles. Los marxistas no se resignaban a perder la batalla. Toda la noche y la madrugada vivimos entre tiros. Serían las dos de la mañana cuando un piquete del regimiento de Farnesio promulgaba en la Palaza Mayor de Valladolid el Estado de Guerra. Más tarde se rendía la Casa del Pueblo, y los socialistas, que se habían atrincherado en el Gobierno Civil.

Y así, por la decisión de unos cuantos y por la audacia del mando, Valladolid, la capital marxista de Castilla, se entregaba a la Revolución Nacional.

LA PRIMERA CAMIONETA PARA EL FRENTE

El 19 de julio, a las seis de la tarde, salía de Valladolid la primera camioneta y los primeros falangistas para el frente. Iban a Benavente, donde los mineros asturianos habían asaltado el pueblo po rla barbarie, el fuego y el saqueo. Benavente estuvo tres días en poder de los mineros, hasta que al fin fué ocupado por el ejército nacional.

¡AY ALTO DE LOS LEONES DE CASTILLA!

Entre tanto. en Valladolid se formaba la primera columna nue marchó al frente. Serrados, con artillería, Guardia civil, un batallón de San Quintín, un escuadrn de Farnesio y la flor de los "camisas viejas" vallisoletanos se se lanzaban el 20 de julio cuesta arriba a taponar con sus mil hombres el paso de la Sierra. Bajo las estrellas de julio marchaba la columna a la gloria y a la muerte. Llegaron a San Rafael. Allí iba a empezar la batalla. Y allí empezó la cuesta arriba hasta el mismo Alto de León.

Atrincherados en sus crestas, con todos los elementos guerreros más de ocho mil milicianos madrileños aguardaban a los hombres de Castilla. Todo era silencio y muerte. De pronto, sonó el primer disparo y se generalizó la batalla. Artillería, aviones, las bocas negras de las ametralladoras vomitaban su metralla contra los que subían. Y paso a paso, con la sonrisa en los labios, a la luz indecisa de la aurora, avanzaba la infantería española. Muchos quedaron para siempre clavados en las escarpaduras de la Sierra. Pero los otros supieron llegar deshecho sa lo más alto de las cumbres junto a las nubes frías de la mañanita serrana.

Y arriba se mantuvieron, contra todo. Las raíces de los muertos no les dejaron moverse de allí. Impasibles aguantaron los hombres los cañozanos, los aviones. Muriendo a montones, tranquilamente y estoicamente, cerrando con sus cuerpos desangrados el paso a la llanura y salvando las tierras de Castilla de la invasión y del desastre.

¡Muertos del Alto del León! Obreros, estudiantes de Valladolid, soldaditos españoles: ¡Arriba! ¡En pie y Presentes a las listas de España! ¡Ayudadnos en nuestra impar tarea de la vanguardia y de la retaguardia! Y por su sangre adolescente derramada alas altas estrellas de la noche, danos, Señor, el triunfo como se lo diste a ellos con su muerte gloriosa en el Alto de los Leones de Castilla.

SORIA, BARBACANA DE CASTILLA

Soria fué fiel desde el primer momento a la llamada de la Patria.

El mismo 19 de julio, el Ejército promulgaba a los cuatro vientos románicos de la ciudad el Estado de Guerra. Sin resistencia de ninguna clase, todas las tierras altas de la Serranía, campos de Medinaceli, de Amagán y de Robledo se alzaban al compás de la capital.

Otra vez volvían en los aires de la Historia las canciones de guerra y de aventuras a las tierras de la leyenda del "Mío Cid Campeador".

Y otra vez, de todas las encrucijadas y colinas sorianas, muertas de frío, junto al ejemplo eterno de Numancia, marchaban los hombres Duero abajo hacia la llanura y a la muerte.

En Atienza, en esa Atienza de los juglares, estaba la raya de los ejércitos. Trescientos hombres bajaron de Soria al contrafuerte y a la almena de las tierras altas para defenderlas de la marea rastrera que subía entre hoces y blasfemias de Madrid. Y allí, día tras día, resistieron las acometidas bárbaras de la revolución. Soria tuv odesde el primer momento su frente. Cercenada parte de su provincia por las hordas bolcheviquec, tuvo que acudir al parapeto y a la avanzadilla. Y el frente de Soria se mantuvo y aún se mantiene en la prosa fría y elocuente del "Parte Oficial".

POR TIERRAS DE LOGROÑO

Ni un solo instante dudó Logroño en adherirse al movimiento revolucionario español.

Su aerodromo, su regimiento, ese glorioso regimiento de Bailén, curtido por los soles de la vanguardia, se pusieron al lado del Ejército. Desde el primer momento salieron las fuerzas y los hombres para el frente. Logroño fué una de las primeras provincias qu emandó sus hijos a la pelea. Y así, mientras otras se preocupaban de eliminar primeramente a sus enemigos interiores, Logroño se cubría de gloria allá por el 23 de julio, escalando con su Regimiento de Bailén y cerrando con las balas de sus fusiles el portillo fatal de Somosierra.

BURGOS, CAPUT CASTELLAE

Llegé a Burgos de Palencia el sábado 18 a las seis de la tarde. Nada presagiaba la tormenta qu eroras después iba a dar Burgos, la primacía y la capitalidad de España.

Se esperaba algo. Flotaba en el ambiente esa vibración especial de los días históricos. Un amigo me dijo al llegar al Espolón, junto al Arco de Santa María, con aire de conjurado:

—Es esta noche... El Ejército y la Guardia civil.

En Burgos, decir el Ejército es decir todo. Sede de la Sexta División, con cuatro regimientos, tiene un aire castrense que junto al religioso de su catedral y de su Arzobispado, llena todas las piedras burgalesas e informa la vida de la ciudad. Como en todas partes, no se contaba ni con las jerarquías superiores militares, vendidas al Gobierno del Frente Popular, ni con el Gobierno Civil, entregado en cuerpo y alma al Ministerio de la Gobernación. Pero de todas formas, la confianza era absoluta. Burgos, cabeza de Castilla, seguiría la canción Imperial de sus piedras catedralicias.

La noticia de la sublevación

(Continúa en la pág. 10.)

Casa TORAN
Comestibles finos, legumbres y conservas de todas clases
Sixto Ramón Parro, núm. 7
TOLEDO

SALCHICHERIA Y CARNICERIA DE
Telesforo Bargueño
Hombre de Palo, 11
TOLEDO

CARNICERIA Y SALCHICHERIA
Nicolás Hernández
Martín Gamero, 24
TOLEDO

Casa POZA
ULTRAMARINOS FINOS
NO OLVIDE, SEÑORA, LA CASA DE LOS GARBANZOS DE CASTILLA
Tornerias, 19 - Teléfono 1690
TOLEDO

CHURROS
Saturnino Bueno
Martín Gamero, 11
TOLEDO

IMPRENTA - LIBRERIA ENCUADERNACION
Rafael Gómez Menor
COMERCIO, NUM. 57
TOLEDO

Ministerio de Educación, Cultura y Deporte 2012

EL "PUNTO"

Desde París se anuncia que numerosos buques pertenecientes a armadores griegos se han matriculado en estos últimos meses para enarbolar el pabellón inglés, con objeto de ejercer contrabando en favor del gobierno de Valencia.

En efecto, todos ellos han cargado material bélico. Han partido de Marsella para Barcelona el buque "Nicoline Matrovic", en tanto que de Rotterdam se dirigían hacia Rusia tres buques españoles para cargar armas destinadas a los rojos de España.

En el fondo de esta extraña neutralidad existe la francesa de excluir a los observadores de otras naciones del control en la frontera de los Pirineos. Se explica, por tanto, la sorpresa por la decisión y el sentido de desagrado que se ha exteriorizado con gran viveza en Inglatera, hasta el extremo de obligar a la neutralidad francesa que el cierre de la frontera franco-española, como resultado de las anteriores decisiones, no interesa solamente al envío de armas y municiones, sino que incluso, y es esta la razón más poderosa, el envío de voluntarios y de auxilios a uno y otro partido.

Tal actuación en sentido conciliador influye favorablemente en las gestiones que viene efectuando Lord Plymouth y que contribuyen a crear el optimismo con el que se esperan las decisiones.

Y es precisamente en esta atmósfera que se anuncia el hecho de los **siguientes** puntos partida, colocados como base de las negociaciones:

1.—Francia aceptará que el control naval sea sustituído por un control en los puertos españoles.

2.—Inglaterra renunciará por ahora a la petición de la retirada de los voluntarios.

3.—Italia y Alemania aceptarán aplazar para más adelante la concesión del reconocimiento de beligerancia.

Pero, ¿por qué, se pregunta en este **momento,** hallándose el ministro Eden de viaje desde el puerto de Dauville hacia el alto curso del Sena, de pronto ha dado orden de cambiar la ruta como consecuencia de un llamamiento telefónico y se ha apresurado a regresar a Londres?

La decisión repentina no ha dejado de producir la natural preocupación. ¿Qué habrá podido suceder?

Dos hipótesis se formulan:

Primera: Que el regreso del señor Eden pueda utilizarse para hacer ceder al gobierno francés de su decisión, induciendo al gobierno de Portugal para mantener el control en su propia frontera, haciendo con ello desaparecer toda justificación de la decisión francesa.

Segunda: Que tal regreso esté en relación con un anticipo rápido de las negociaciones en curso, hasta el extremo de reclamar la presencia del señor Eden para un examen de propuestas, o, por lo menos, de directrices que podrían ser sometidas al Comité de la No Intervención de Londres el miércoles o el jueves.

Existe, por tanto, en toda Europa un atenuante de las preocupaciones por el conflicto español.

Del extremo Oriente llegan a su vez **noticias** acerca del conflicto que ha estallado de una manera abierta entre China y Japón.

Al propio tiempo que los intereses del mundo amarillo en una lucha por la supremacía, entrarían en juego si el conflicto no se resolviese, incluso intereses europeos.

Las noticias llegan, por tanto, debe hallar su unidad y ro como una advertencia: Eusu colaboración si no quiere en un día sucumbir al choque que fatalmente se producirá en los otros continentes.

G. M.

Pescadería Madrileña
AURELIO PRIETO
Pescados de los principales Puertos del Norte.
Teléfono 1283.-TOLEDO

Domingo Aguado
Confitería y Ultramarinos
TOLEDO OHÍO
— TOLEDO —

DROGUERIA
Y
PERFUMERIA
COMERCIO, 32
TOLEDO

Casa DUEÑAS
ULTRAMARINOS
Santa Isabel, núm. 1
TOLEDO

Estado corporativo

Hace días, en un artículo dedicado a Oliveira Salazar, prometíamos a nuestros lectores desarrollar en diversas ocasiones algunos de los pensamientos del genial estadista portugués sobre los altos problemas estatales que deben preocupar a España desde el día siguiente a la victoria.

Vamos hoy a cumplir parcialmente nuestra promesa, divulgando las ideas de Oliveira Salazar sobre el Estado Corporativo.

El Estado Corporativo es la consagración de la realidad frente a lo ficticio; es lo natural, frente a lo artificioso; lo razonable frente a lo absurdo, lo concreto frente a lo abstracto.

o El liberalismo político del siglo XIX, nos creó el "ciudadano", individuo desmembrado de la familia, de la clase, de la profesión del medio cultural, de la agrupación económica, y le dió el derecho facultativo de intervenir en la Constitución del Estado, y en esto coloco la fuente de la Soberanía Nacional.

Mal parada iba a quedar la Soberanía con esta base quimérica.

El pomposo "ciudadano" del Liberalismo, aislado de su medio natural de vida, quedaba reducido a un simple voto, enteramente ineficaz si no se aliaba con otros votos.

El Liberalismo había "liberado" al ciudadano de sus relaciones naturales—familia, parroquia, municipio, gremio, profesional—y le obligaba a encasillarse en alguna otra agrupación que le prestase la eficacia del número.

Así nació el Partido Político.

Desde entonces, las elecciones, y consiguientemente, los Organos **Legislativos** y las Constituciones **de los** pueblos, salieron del "ciudadano", desencajado de su medio natural y encajado artificiosamente en el Partido Político.

Nada extraño, pues, que la Constituciones fueran antinaturales, ya que su origen también era anti-natural.

El Partido Político ha sido en la Historia contemporánea la síntesis de todas las conscupiscencias inconfesables y de todos los absurdos.

Por "conveniencia política" numerosos ingenieros han votado en España la ruina de utilísimas confederaciones hidrográficas; por "conveniencia política" muchos terratenientes se han mostrado partidarios de Reformas Agrarias descabelladas y **de innecesarias** y antipatrióticas importaciones de trigo.

La organización "democrática" de las naciones, basada en un Liberalismo trasnochado y estúpido, ha sido la fuente de ese enorme malestar que agita a la Humanidad contemporánea.

Lo anti-natural no puede nunca sustituir útilmente a lo natural.

Lo inestable, como es el Partido Político, no puede dar al Estado esa continuidad que es necesaria para la vida y que sólo puede brotar de algo que no fluctúa de algo que por su propia esencia es tradicional y duradero: la familia, la parroquia, la profesión, el municipio.

No es posible encerrar en los estrechos límites de un artículo periodístico la concepción grandiosa del Estado Corporativo

Pero conscientes de nuestro deber de formar poco a poco a nuestro público en los días agitados **de la guerra** para las labores constructivas, fructuosas y serenas de la paz, queremos, por hoy, dejar sentado únicamente este fecundo pensamiento.

El régimen democrático, desnaturalizando al individuo, crea el partidismo político y desnaturaliza al Estado.

El régimen corporativo, tomando al individuo tal como existe en la naturaleza, es decir, "incorporado" a su familia, a su parroquia, a su profesión, a su municipio, construye un Estado social y corporativo en estrecha correspondencia con la constitución natural de la Sociedad.

Dejémonos de ficciones en la EspañaNueva.

Cooperemos todos con verdad con patriotismo, con energía en la creación de un Estado Tradicionalista y Nacional-Sindicalista, **que abra** el camino triunfal a los verdaderos Sindicatos Tradicionales; a la familia española, a la parroquia española, a las profesiones españolas y al glorioso municipio español.

Domingo DE ARRESE

Se recuerda a los camaradas militares la autorización dada por el Generalísimo para llevar la camisa azul debajo de la guerrera

Suscripción Nacional para sostenimiento del Ejército y gastos de la campaña del movimiento salvador de España

102 reclación.

Suma anterior, 2.008.715,39.

Horas de trabajo cedidas por obreras y obreros de la Fábrica Nacional, 4.063,96; un toledano, 52; empleados del Banco Popular, 33; personal de Porteros y Auxiliares femeninos de la Delegación de Hacienda, 94,70; Personal de la Delegación de Hacienda, 723; doña Consuelo Fernández de Soto e hijo, 150; Entregado por el Capitán Pagador de Intendencia de Navalcarnero, por orden del Estado Mayor, importe de los jornales devengados por obreros en la recolección de aceituna de Quijorna, 1.314; Horas cedidas por obreras y obreros de la Fábrica Nacional, 6.350,49; empleados del Banco Español de Crédito, 197,05; Ayuntamiento de Cabañas de la Sagra, 40.

Suma y sigue, 2.021.733,59.

Ayuntamiento de Navalcarnero, recaudado entre el vecindario (segunda entrega), seis monedas de oro de 25 pesetas; 12 alianzas, cinco sortijas de sello, dos sortijas con piedras, tres alfileres, cinco pares de pendientes, un abridor, cuatro pulseras, una pulsera de señora con dos monedas de 25 pesetas y otra con una moneda de 10 pesetas, otra con moneda colgante guardapelo, dos cadenas de señora, un portarretratos, dos medallas, una moneda colgante de 10 dólares, otra de 10 pesetas, un reloj de caballero y otro de señora, cinco trocitos de oro y una funda de termómetro, todo de oro.

Doña Pilar Crespo Barcenilla, Una esclava de oro y otra con diamantes, una sortija con diamantes y una alianza.

Ayuntamiento de Illescas, un billete de 100 pesetas, sin estampillar; don Rogelio Pérez Recio, Un collar, tres pulseras, un pendantif, dos sortijas, una alianza y un par de pendientes.

Don Isidoro Zurita Cuchet, Una pulsera de señora con colgante de oro y una libra esterlina y un reloj con tapas de oro.

Doña Petra García Isabel, de Ciempozuelos Un bolso de plata, una moneda de plata y un sello de oro.

Doña Angeles Sánchez, de Ciempozuelos, cuatro monedas de plata; doña Juana Delgado, de Ciempozuelos, una moneda de oro de 25 pesetas y una medalla de oro.

Doña Juana Rdoríguez, de Cabañas, una bandeja de plata y 14 monedas de plata.

Toledo, 15 de julio de 1937.

EL BEBÉ
Confecciones para Señoras y Niños
Comercio, 26 y 28
TOLEDO

Ignacio Sánchez
SASTRERÍA DE PAISANO
San Salvador, 7
TOLEDO

ZAPATERÍA
JOSE SANCHEZ
Calzado a la Medida
Santo Tomé, 11. Toledo.

Notas de sociedad

Ha tomado posesión de su cargo el nuevo Sr. Delegado-Jefe del Centro Provincial de Telégrafos, camarada José Huet Palomar.

Como ya dimos a conocer a nuestros lectores, en días anteriores, con motivo de su nombramiento, el Sr. Huet procede de Málaga, donde después de haber sufrido dominio rojo, ha desempeñado un importante cargo en en el cuerpo.

Deseamos al nuevo Delegado-Jefe de Teleégrafos una grata estancia en nuestra ciudad y los mejores éxitos en el desempeño del nuevo cargo.

Félix del Pozo
Se sirven comidas económicas y servicios de Bar
Calle Nueva, 8
TOLEDO

José Hurtado
Relojería, Platería y Optica
Objetos pasa regalos
BELEN, 11

Droguería
y
Perfumería
Julio González
Cadenas, 1 y 3 :-: Toledo

Jesús Echevarría
Mercería, Perfumería y Géneros de Punto
Comercio, 38.-Toledo.

Magnífico Café Exprés
BAR ESPERANZA
COMERCIO, 55.-TOLEDO

Puntos iniciales de Falange Española

Bases de la Nueva España

9 **Economía, Trabajo, Lucha de clases.**--Concebimos a España en lo económico como un gigantesco sindicato de productores. Organizaremos corporativamente a la sociedad española mediante un sistema de sindicatos verticales por ramas de la producción, al servicio de la integridad económica nacional.

Ministerio de Educación, Cultura y Deporte 2012

El peligro comunista en el mundo

Las burocracias soviéticas perciben cantidades fabulosas

La Prensa masónica y soviética de Tánger propala falsedades tendenciosas

Escandalosas disposiciones de las autoridades francesas con respecto a la Prensa suiza contraria al comunismo

Ginebra. — Los escandalosos medios de las autoridades del frente popular francés, que desde hace algún tiempo buscan la manera de llegar con las peores coacciones a una verdadera y determinada sincornización de la prensa de la Suiza francesa, han tenido un caso característico con lo ocurrido al "Journal" de Geneve.

En un artículo de su redactor diplomático dedicado a la cuestión de los voluntarios de España, el cuotidiano ginebrino establecía una comparación entre los voluntarios de los diversos países y más especialmente entre voluntarios soviéticos, franceses e italianos, afirmando que no se puede pretender, por ejemplo, el negar a los combatientes italianos en España la calidad de voluntarios, en tanto la misma calidad se le quiere reconocer a todos los demás.

Interpretando absolutamente en forma literaria el referido artículo, el Consulado francés de la localidad, respaldado en la Delegación cerca de la Sociedad de Naciones, ha declarado que la mencionada frase implicaba acusar al Gobierno francés de haber enviado a sus soldados, como ejército expedicionario en España, amenazanod por de pronto al periódico con la medida de prohibir su entrada en territorio francés.

Como es conocido por lo que se refiere a un diario de Ginebra, la Suisse hace algunos meses se había tomado en su contra una medida semejante.

Se afirma en los círculos de esta localidad que se trata de una verdadera y característica coacción, dado que por parte del Consulado francés de Ginebra se busca la forma de obligar a los diarios ginebrinos la publicación de artículos ditirámbicos acerca de la Exposición de París.

No falta quien a su vez establece una comparación entre esta actuación del Gobierno francés y la tolerancia concedida por el Gobierno suizo al rojo "Journal des Nations", el cual, después de la expulsión de su director, que se ha instalado en las proximidades de la frontera franco-suiza, sigue tradicionalmente apareciendo en Ginebra, a pesar de su intolerable propaganda soviética y de sus continuadas provocaciones.

Disparos de los guardias soviéticos fronterizos contra un aeroplano rumano

Bucarest.—El director del diario "Ordinea", Virgilio Kerein, presidente de la Liga de los aviadores rumanos, durante un vuelo sobre la Bessarabia a lo largo del Dniest que determina los lindes con la U. R. S. S., ha sido objeto de un vivo fuego de fusilería y de ametralladoras por parte de los guardias soviéticos de la frontera.

El señor Kersin se vió obligado a aterrizar, teniendo el depósito de la bencina acribillado de las balas. Ha remitido una enérgica protesta telegráfica al ministro de los Soviets.

Una medida de Roosevelt

Wáshington.—El presidente Roosevelt ha puesto el veto a la ley sobre créditos agrícolas votada por las dos cámaras americanas y que prorroga por un año la reducción de los intereses por los préstamos a los agricultores.

El presidente Roosevelt ha declarado que puede ahorrarse del presupuesto del Estado 1937-38 un gasto de treinta millones de dólares, dado que los precios de los productos agrícolas son superiores a los del período de la depresión y que, por tanto, los agricultores se hallan en situación de poder atender a los intereses anuales.—USPIS.

Representantes

Toda España necesita A. M. C. E. domiciliado capital atender región. Finalidad conseguir asociados. Pesetas 2,50 beneficio por cada uno. Otras comisiones. Escribir informes solvencia: **ANUNCIOS HERNANDEZ.—Valladolid.**

Visado por la censura

EL GOBIERNO ROJO DE VALENCIA ATACA A INGLATERRA

Valencia.—El gobierno francés parece dispuesto a aceptar la nueva propuesta de Control de Inglaterra.

También parece que el gobierno inglés está dispuesto a conceder los derechos de beligerancia al gobierno de Franco.

La prensa roja de Valencia y Madrid comenta muy duramente la actitud adoptada por el gobierno inglés respecto al gobierno nacional.

"El Sol" tacra de fascista al gobierno británico, porque dice que es una ayuda más a favor del gobierno nacional español.

Madrileñas

Las que deséis pertenecer a Falange de Madrid, podéis pasar a hacer la ficha en la Sección Femenina de Toledo, Armas, 3, a las horas de doce a una de la mañana y de seis a ocho de la tarde.

La Delegada Provincial,
Marina G. Oliveros

Saludo a Franco: ¡Arriba España!

Ayuntamiento de Toledo

SECRETARIA — **Anuncio**

Por segunda vez se saca a pública subasta el remate del servicio de limpieza pública de esta capital bajo el tipo de 75.000 pesetas anuales, cuyo acto tendrá lugar a las once horas del siguiente día en que cumpla el plazo de veinte de exposición de este anuncio en el «Boletín Oficial» de la provincia.

Las condiciones exigidas son las mismas que constan en el primer anuncio inserto en el «Boletín Oficial» de la provincia número 150 de 24 de junio último

Toledo, 15 de julio de 1937.—El Secretario, *Raimundo Barrueco.*

Banco Hipotecario de España

Recaudación de semestre sin intereses de demora

Se pone en conocimiento de los propietarios del Banco Hipotecario de España que el semestre vencido en 30 de Junio próximo pasado, podrá satisfacerse sin intereses de demora hasta el día 31 del presente mes.

Los ingresos correspondientes podrán hacerse en las **Sucursales del Banco de España, situadas en las zonas ocupadas por el Ejército Nacional.**

Valladolid 5 de Julio de 1937

OFICINAS.. { **Valladolid: Claudio Moyano, 1 y 3**
San Sebastián: Peñaflorida, 10

Publicidad HERNANDEZ.—Valladolid

Apostolado de Anuncio

1. ¡FALANGISTAS! No hagamos mal a nadie; pero procuremos siempre hacer el bien con discreción.

2. No «boicoteemos» a ningún comerciante; impongámonos el deber de realizar nuestras compras a los que nos apoyan haciendo en nuestra Prensa sus anuncios.

3 La caridad y la justicia, son las principales virtudes del Falangista; pero éstas, bien ordenadas, deben empezar por nosotros mismos y por los que nos apoyan con sus anuncios.

4. Sin Prensa Nacional-Sindical sta no hay defensa eficaz de nuestros ideales; sin anuncios no puede vivir nuestra Prensa; ayudar a nuestros anunciantes es, pues, hacer una obra Nacional-Sindicalista.

5. Organicemos nuestras compras de modo que realicemos con ellas una fructuosa producción. ¿Cómo? Muy sencillo: comprando a nuestros anunciantes con preferencia a todos los demás.

6. El **Apostolado del Anuncio** es uno de los Apostolados más fáciles, más eficaces y más necesarios en el día de hoy.

7. ¿Queremos tener una espléndida Prensa Nacional-Sindicalista? Al hacer nuestras compras, grandes o pequeñas, acudamos a nuestros anunciantes y digámosles que les compramos precisamente por ser anunciantes nuestros

8 De este modo, todo lector, por modesto que sea, puede convertirse en un formidable sostén de nuestra Prensa Nacional-Sindicalista.

9. Para ser un gran Falangista no hace falta dinero, es necesario el sacrificio, y basta un poco de buena voluntad y un poco de sentido común.

10. Si la enorme masa del público falangista practicase este sencillo **Apostolado del Anuncio,** tendríamos dentro de poco la mejor Prensa del mundo y podríamos defender al Nacional-Sindicalismo con armas invencibles.

El Jefe de la Sección Comercial de IMPERIO,
Julián Marín Martínez

LA PRENSA EXTRANJERA VISITARA EL FRENTE MADRILEÑO

Salamanca.—Antes de salir para los frentes madrileños invitados por el delegado de Estado de Prensa y Propaganda, los corresponsales extranjeros han estado a cumplimentar al Generalísimo.

Asistieron los representantes de "United Press", Asocieted Express", "Reuter", de la "Nación Daily Mail", etc.

El delegado del Estado de Prensa y Propaganda hizo la presentación de los corresponsales eztranjeros a S. E., el cual pronunció unas cordiales palabras anunciando a los reporteros extranjeros que la ofensiva roja en los frentes madrileños había fracasado, como podrían comprobar perfectamente en la visita personal que iban a girar a nuestro frente.

Les anunció que no verían grandes batallas, pues nuestras tropas se dedicaban a la rectificación de la línea afectada por los ataques enemigos que habían derrochado una gran cautidad de guerra y de aviación.

El Generalísimo agradeció su labor a los corresponsales extranjeros, máxime cuando nuestra propaganda no la hacemos con dinero comprando periódicos, sino con la verdad; la justicia y la verdad son las aliadas de nuestra causa.

Les pidió que dijeran siempre la verdad y que volvieran a España una vez de terminarse la guerra, para que pudieran comprobar cómo se desenvolvía la España nacional.

SE PIERDEN LAS ESPERANZAS DE ENCONTRAR A LA AVIADORA AMERICANA AMELIA EARHERAT

Honolulú.—El Ministerio de Marina de los Estados Unidos ha manifestado que se han perdido las esperanzas de encontrar a la aviadora perdida en el Océano.

Ultimamente salieron en su busca sesenta aviones, que regresaron a sus bases de partida sin encontrar rastro de la aviadora. Han sido recorridos doscientos mil kilómetros cuadrados sin resultado.

Violenta campaña antialemana por la Prensa bolchevique de Tánger

Tánger.—Desde hace algunos días la prensa franco-española del frente popular, aquella misma que hace poco había atacado violentamente a los voluntarios italianos de España, ha iniciado una violenta campaña contra la presencia de buques de guerra alemanes en este sector y contra la presencia de marinos alemanes en Tánger.

La campaña consiste en una persistente y nutrida publicación de noticias falsas y tendenciosas.

Preocupaciones checoeslovacas por la situación interna de la U. R. S. S.

Praga.—La actitud adoptada por la Prensa gubernativa yugoeslava con relacino a los acontecimientos rusos, despierta viva contrariedad en Checoeslovaquia que, como se sabe, se halla aliada con la Yugoeslavia y Rusia.

Ha causado especial desagrado la afirmación que actualmente se ve cómo se ordena perfectamente por la Yugoeslavia, no reconociendo a la confederación soviética.

Los últimos acontecimientos demuestran que la situación de la Unión Soviética no se halla todavía definitiva ni consolidada, y que sería un error apoyarse sobre un organismo frágil y corroido en su anterior.

La oficiosa "Lidove Noviny" hace observar que la prensa yugoeslava, la cual usaba ciertas reservas a juzgar los asuntos rusos, en el momento presente con sus ataques, no se diferencia para nada de la nacional socialista alemana.

Los trabajadores pagan y los dirigentes rojos perciben magníficos estipendios

París.—En Ginebra se reunió últimamente la Conferencia del Trabajo, que ha tenido un mes de duración y en la que han tomado parte todos los dirigentes de los distintos colores internacionales: Jouhaix, por Francia; Martens, por Bélgica, y otros delegaods entre los que figuran los de Moscou y Valencia.

Queremos ahora saber el dulce vivir proletario de los dirigentes de este organismo rojo y denunciarlo a los verdaderos obreros. He aquí el resultado:

Butler, el jefe de la Oficina del Trabajo, percibe una retribución anual de 400.000 liras, además de 100.000 liras anuales de representacinó y 700 liras diarias por indemnización de viaje.

Alrededor de Butler se hallan cuatro lugartenientes—los subdirectores—uqe perciben cada uno 260.000 liras al año (además de las indemnizaciones extraordinarias por sus misiones); además, su jefe de Gabinete que cobra 200.000 liras, y el secretario particular, al que le corresponden 115.000 liras. Vienen después veintidós consejeros técnicos que, además de los extraordinarios y de las indemnizaciones, cobran 160.000 liras al año y la dactilografía (personal) del señor Butler, con un sueldo de 115.000 liras al año.

Y después estos capataces predican que se están sacrificando por las masas obreras...

Nuestra declaración

por J. ROVIRA VIDAL

I.--SOLO TENEMOS UN AFAN:
LA VICTORIA.

II.--SOLO PRACTICAMOS UN ESTILO:
EL REVOLUCIONARIO.

III--SOLO SEGUIMOS UN PROCEDIMIENTO:
LA ACCION DIRECTA.

IV.--SOLO LLEVAMOS UN SIMBOLO:
LAS FLECHAS Y EL YUGO.

V.--SOLO DEFENDEMOS UN HABITO:
LA CAMISA AZUL.

VI.--SOLO USAMOS UN TRATAMIENTO:
EL DE CAMARADA.

VII.--SOLO SENTIMOS UN DESEO:
EL DE JUSTICIA

VIII.--SOLO APETECEMOS UN DERECHO:
EL DE LA LIBERTAD.

IX.--SOLO CONFIAMOS EN UN IMPERIO:
EL DE LA JUVENTUD.

X.--SOLO QUEREMOS UN ESTADO:
EL NACIONALSINDICALISMO.

XI.--SOLO PROFESAMOS UN AMOR:
EL DE ESPAÑA.

XII.--SOLO ADORAMOS UN PROFETA:
JOSE ANTONIO.

Ministerio de Educación, Cultura y Deporte 2012

"Auxilio Social" ante el 18 de Julio

(Viene de la página 16)

tria de Franco llegase enseguida a ser para todos algo familiar, amoroso y lleno de calor cordial. Hoy, esta Sección, plenamente lograda, reparte comidas 169.130 diarias; es decir, dos millones veintisiete mil novecientas al mes.

Ahora, cuando cada día la espada militar ensancha la Patria, y la guerra nos va dejando más espacio, hemos comenzado a fundar las Obras permanentes, las obras definitivas que no quieren sólo el afán circunstancial de los días de angustia, sino caminos abiertos hacia la salud y la fortaleza de los españoles. Nuetras Secciones abren su actividad por nuestra voluntad de eficacia y mejora: Obra Nacional-Sindicalista de Protección a la Madre y al Niño con Guarderías Infantiles, Jardines Maternales, Colonias de Reposo, Casa de la Madre, Hogares para Huérfanos, "Auxilio Social" al Enfermo con Cocinas Dietéticas, roperos; Defensa de la Vejez, con sus Hogares de Recuperación, Trabajo del Anciano; nuestra protección al trabajo familiar mediante los emblemas, como el hecho, por ejemplo, con las encajeras de Camariñas a las que hemos encargado dos emblemas que las da para sostenerse un par de meses. Queremos que todos los españoles vean más allá de los afanes de cada día.

"Auxilio Social" mira atentamente al futuro y levanta toda una Organización para proteger a los factores elementales y decisivos de nuestro próximo y triunfal desarrollo político y social.

Hemos de conseguir con nuestras instituciones hondas y transmutadoras, cambiar la realidad social presente en otra exacta y satisfecha. Pedimos a los hombres y a las mujeres de España su ayuda cristiana, generosa y eficiente. Estad seguros de que nuestras banderas victoriosas **tremolarán con** afanes de Imperio cuando presidan la vida de una España en régimen de estricta hermandad.

Javier Mz. de BEDOYA
Secretario Nacional de "Auxilio Social".

La gran labor social de reeducación de los prisioneros de guerra

El señor don Amman (Jean), en representación del Comité Internacional de la Cruz Roja, ha visitado la residencia de prisioneros instalada en el Monasterio de San Pedro de Cerdeña. La impresión que de su visita sacó Jean (don Amman), no pudo ser más favorable.

Comienza describiendo su entrada en el Monasterio durante el atardecer y cómo presenció la llegada de 900 prisioneros que regresaban de sus trabajos en la construcción de una carretera, a los que vió luego bien alojados en salas amplias y ventiladas, disponiendo cada uno de su colchón, almohada y mantas.

Después de la lista, presenció un acto emocionante: el saludo a la bandera, que realizan los presos formados en el gran patio del Monasterio ,a los acordes de una banda de cornetas constituída también por prisioneros.

Seguidamente, y para aquellos que lo desean, tiene lugar el rezo del rosario, que es dirigido por un sacerdote. Acuden a él un cincuenta por ciento de los prisioneros. A continuación presenció la cena de los prisioneros, compuesta de una espesa sopa de arroz, donde se coció la carne, legumbres y carne, que es el mismo menú que se da a los soldados.

El visitante probó los diferentes platos, que encontró excelentes. Igual ración y menú se da a los prisioneros al mediodía, con una sopa de pan por la mañana.

Visitó la enfermería, confiada a los médicos prisioneros también, en a que sólo existían cuatro enfermos benignos, porque los graves son evacuados al hospital de Burgos. Don Amman pudo apreciar que todos los locales, sin distinción, se encuentran en perfecto estado de limpieza y también se trabaja para modificar las letrinas. La guarnición de la Prisión está bajo las órdenes de un capitán, que es el jefe del establecimiento y al que Jean (don Damián) califica de "Padrazi".

La jornada de trabajo es la reglamentaria, de ocho horas, y como este derecho al trabajo de los prisioneros fué declarado como tal por el Jefe del Estado, reciben éstos un jornal cuya cantidad varía según sean solteros o casados o su mejor o peor comportamiento.

Los domingos se consagran al descanso, practicando los prisioneros en dichos días el fútbol y otros juegos y deportes. En resumen, el visitante salió tan satisfecho del monasterio que no pudo por menos de felicitar al Jefe de la Prisión y a sus acompañantes, quienes le manifestaron que todo se debía a orden expresa del Generalísimo, que deseaba se desplegase una intensa y constante labor de educación y elevación moral en los prisioneros, para que convertidos en hombres dignos y patriotas fueran futuros colaboradores en la España grande y unida quese está forjando.

El gobierno rojo quiere dar forma jurídica a sus robos

El gobierno rojo se piensa declarar parte en el asunto de los barcos embargados en los puertos extranjeros que transportaban valores y joyas robadas por Aguirre y sus cómplices.

El gobierno de Valencia ha encargado a Sánchez Román de trabajar este asunto, dando a la expoliación forma jurídica.

El presidente del tribunal de Midelburgo, ha rechazado la petición de lgobierno rojo de que levantaban el embargo del buque inglés "Torpehalls".

El tribunal accedió a la demanda de los barcos de Bilbao, interesando el embargo de los valores que conducía dicho barco y nombrando depositario de ellos a una compañía de Amsterdam. El gobierno rojo ha apelado contra esta decisión del tribunal de Midelburgo, apelación que se sustanciará ante el tribunal de La Haya.

Horario y Programa de RADIO NACIONAL al servicio de la liberación de España

Onda: 274 metros = 1095 kilociclos

14,00-15,00 horas.—Música, familia, auxilio de invierno, etc.
17,30-18,15.—Música, autokomintern, soldado, etcétera.
18,15-18,45.—Noticias en alemán e italiano.
18,45-20,00. — Habla España.
21,30 22,00. — Noticiario oficial en varios idiomas.
22,00-22,30. — Conferencias.
22,30-23,00. — Noticiario internacional.
23,00-24,00.—Música clásica y diversos.
24,00-24,15.—Parte oficial y crónica.
24,15 24,30.—Música.
24,30-1,30 — Servicio de Prensa.

Editorial de la Falange

Ha aparecido

FOTOS

Semanario gráfico de la Falange.

FOTOS

La gran revista del reportaje y la actualidad.

FOTOS

Editada por la Jefatura Nacional de Prensa y Propaganda de Falange Española.

FOTOS

Veinticuatro páginas llenas de emoción y de interés.

FOTOS

Se vende a treinta céntimos en toda España.

FOTOS

El semanario gráfico indispensable en todos los hogares.

FOTOS

abarca el sentir popular de la gesta que vivimos.

FOTOS

Es leído por todos.

¡FOTOS! ¡FOTOS! ¡FOTOS!

Semanario Gráfico de la Falange

30 céntimos en toda España

Redacción y Administración (provisional):

Avenida, 2 SAN SEBASTIAN

Café Restaurant

"SUIZO"

Plaza de Zocodover
TOLEDO

Anúnciate en IMPERIO

SALCHICHERIA Y CARNICERIA

Mariano Rojas

Hombre de Palo, 27 - TOLEDO

BAR
ALCAZAR
Restaurant y refrescos
= El más popular de
NAVALCARNERO

S. E. M.

AVISO A LOS CAMARADAS MAESTROS

Teniendo conocimiento esta Jefatura de que existen muchos camaradas Maestros de ambos sexos afiliados a la Falange Española Tradicionalista de las J. O. N. S. y que no están inscriptos en la Sección Española del Magisterio, se pone en conocimiento de dichos individuos que tienen la obligación ineludible de sindicarse en esta Sección, sin excepción ni pretexto alguno.

De no hacerlo, esta Jefatura tomará las medidas oportunas para evitarlo.

Para inscribirse pueden hacerlo en la oficina local de S. E. M., Armas, 1, los días laborables, de doce a una y de seis a siete.

De orden del Jefe Territorial:
El Jefe Local,
Alfonso Veiga Basonta

Cámara Oficial de Comercio e Industria de Toledo

En cumplimiento de la orden recibida del excelentísimo señor Gobernador civil de la provincia, hago saber a todos los comerciantes e industriales de esta capital, que en el plazo de veinticuatro horas fijarán, en sitio visible de su establecimiento, relación de precias de los artículos que tengan puestos a la venta.

Los infractores de esta orden, así como de los precios, serán sancionados rigurosamente.

Toledo 14 de julio de 1937. — El Presidente, *Alberto Bretaño.*

F.E.T. de las J.O.N.S.

Las milicias nacionales saludarán, siempre que estén sin armas, con el brazo en alto.

Todos los camaradas de la Falange Española Tradicionalista de las J. O. N S. tienen la obligación de saludar con el brazo en alto, no llevando armas, a más de a los Jefes del Movimiento, a todos los Jefes y Oficiales del Ejército.

Cruz Roja Española

Asamblea Provincial de Toledo

Se pone en conocimiento del público que las personas que deseen obtener noticias de sus familiares, residentes en zona opuesta, pueden verificarlo:

Presentándose en esta Asamblea de la Cruz Roja, calle de San Idefonso, número 7, o en las Asambleas de la Cruz Roja, en los pueblos donde las haya, en donde se les facilitarán los impresos adecuados, o bien dirigiéndose por escrito al Comité Internacional de la Cruz Roja, a estas señas:

Sr. R. COURVOISIER.—Comité Internacional de la Cruz Roja (Edificio del Gran Casino).—San Sebastián (Guipúzcoa).

CASA JUAN

Camidas y Bebidas

Paseo de la Rosa, 28 - TOLEDO

Carnicería y Salchichería
CUARTERO
Calle de las Tornerías, núm. 2
TOLEDO

Panadería
Las Cadenas
EL MEJOR PAN CANDEAL
TOLEDO

VERDULERIA Y CACHARRERIA
Félix Briceño
Cadenas, 8 - TOLEDO

CARNICERIA SALCHICHERIA
Manuel Rojas
Tornerías, núm. 13
TOLEDO

Martín Gamero, 11

Ministerio de Educación, Cultura y Deporte 2012

Edición de la mañana

AÑO II - NUMERO 226
TOLEDO, DOMINGO
18 DE JULIO DE 1937

Imperio

Precio de suscripción
Mes..... 3,50 Semestre.. 20,00
Trimestre.. 11,50 Año..... 38,00
Número suelto 15 céntimos
PAGO ADELANTADO

Ganando la paz

Resumen de la labor social desarrollada en la España Nacional desde el 18 de Julio de 1936

¡HECHOS! ¡HECHOS!

28 DE AGOSTO DE 1936

Normas para la aplicación de los decretos de yunteros en la agricultura.

Se subsanan por este decreto las injusticias a que dieran lugar los de fecha 13 y 14 de marzo de 1936, dictados por el Ministerio de Agricultura, en tanto se legisla para que la clase rural de yunteros, transformándose en colonos y aparceros, goce de una mayor estabilidad sobre la tierra que trabaja.

28 DE AGOSTO DE 1936.

Orden sobre rentas de las fincas ocupadas por el Instituto de Reforma Agraria, (publicado en el íBoletín Oficial" del 29 de agosto).

Con el fin de que queden garantizados los gastos de las rentas que correspondan a los propietarios de las fincas que hayan sido ocupadas por el Instituto de Reforma Agraria y para que el Estado pueda reintegrarse de los anticipos hechos a las comunidades de campesinos y cultivadores de aquélla, en la parte que éstos han de volver en el año 1936, así como para determinar el montante líquido que para diversas atenciones tengan cobrados los servicios provinciales de Reforma Agraria, se dió la citada Orden.

19 DE SEPTIEMBRE DE 1936.

Instrucciones para el pago de pensiones y cuotas de accidentes del trabajo.

Con el deseo de que no sufran perjuicios los trabajadores o sus familias en cuanto a los derechos que les conceden las leyes vigentes de accidentes de trabajo y seguros sociales, se dispone que las Cajas Colaboradoras del Instituto Nacional de Previsión atiendan puntualmente al pago de todas las pensiones y prestaciones que deban. Las entidades patronales pagarán las cuotas a que vienen obligadas por los seguros de vejez, maternidad y accidentes del trabajo y las Cajas Colaboradoras substituirán en todas sus funciones a la Caja Nacional .

24 DE SEPTIEMBRE DE 1936.

Decreto modificando y derogando las antiguas disposiciones sobre Reforma Agraria, ("Boletín Oficial" de 26 de diciembre de 1936).

Como los llamados asentamientos de campesinos se hicieron a base de jornaleros de oficios varios, elegidos de censos amañanados por entidades declaradas fuera de la ley, y mientras no se disponga una nueva organización agraria, que apoye y defienda la situación de los nuevos campesinos, se procede a la derogación de las disposiciones sobre Reforma Agraria, dictadas en favor exclusivo de una determinada clase política.

25 DE SEPTIEMBRE DE 1936.

Decreto dando normas para que los propietarios puedan recuperar fincas intervenidas por el Instituto de Reforma Agraria (Boletín Oficial" del 28 de septiembre).

Los propietarios podrán recuperar el dominio de las fincas de su propiedad:

Primero.—Cuando la totalidad de los en ella asentados renuncie a su ocupación y,

Segundo.—Cuando estas fincas hayan sido invadidas por campesinos o jornaleros con posterioridad al 16 de febrero último, y su situación no esté legitimada por la superioridad.

30 DE SEPTIEMBRE DE 1936.

Decreto sobre préstamos a los labradores con garantía de trigo.

Para subvenir a la escasez de disponibilidades dinerarias que a muchos de los pequeños agricultores impide sufragar los gastos de la próxima siembra, el Estado facilitará a los mismos auxilios económicos, hasta la suma total de 60 millones de pesetas, en forma de préstamo con garantía de trigo, que sirvan de remedio a tan precaria situación.

22 DE OCTUBRE DE 1936.

Orden reorganizando las Juntas de Beneficencia ("Boletín Oficial" del 16 de octubre).

Se disuelven todas las Juntas Provinciales de Beneficencia y sus fines son asumidos por el Gobierno Nacional.

25 DE OCTUBRE DE 1936.

Circular del Gobierno General del Estado, con el fin de atender al problema del paro obrero.

En el mismo se dispone que por cada Ayuntamiento se abra un registro comprensivo de los obreros parados en aquél Municipio, para que los patronos acudan a él en demanda de trabajadores, instando a los Gobernadores civiles a la adopción de medidas conducentes a disminuir este número.

30 DE OCTUBRE DE 1936.

Orden reglamentando el anticipo del trigo para la siembra.

Por esta Orden se podrán hacer anticipos de trigo de las existencias que de éste tengan en las panaderías oficiales del Estado, a los agricultores de Andalucía, Extremadura y Toledo, con destino a la siembra inmediata de este cereal.

7 DE DICIEMBRE DE 1936.

Por Orden aparecida en el "Boletín Oficial" del día 10 del mismo mes y año, se unifica el servicio de la beneficencia social.

12 DE DICIEMBRE DE 1936.

Decreto número 101.

Mediante él se facilitan a los funcionarios créditos en condiciones generosas para poder costear la educación de sus hijos.

20 DE DICIEMBRE DE 1936.

Decreto por el que se crea el "Patronato Nacional Antituberculoso". Se asigna como misión fundamental a este Patronato la de creación de nuevos preventorios o sanatorios, la inspección de los ya existentes y la propuesta de iniciativas para atender a estos fines. En el decreto se dice textualmente, que "no habrá un sólo enfermo que no tenga plaza en un sanatorio. Este será gratuíto para las clases modestas. La España sana habrá de sacrificarse por la España enferma.

"El Patronato está obligado a observar la vida de las clases sociales más humildes, para introducir en ellas las mejoras necesarias para perfeccionar las condiciones de trabajo, habitación, alimento o costumbres, como medio de evitar la propagación de esta enfermedad".

20 DE DICIEMBRE DE 1936.

Decreto número 113; ("Boletín Oficial"; número 64).

En él se establece la jornada de 48 horas semanales, para el trabajo en las minas de carbón.

20 DE DICIEMBRE DE 1936.

Decreto creando el cargo de fiscal superior de la vivienda, con el fin de atender a la salubridad de las clases modestas.

Complementarias a este decreto, son las Ordenes reglamentarias del Gobierno General del Estado de 27 de febrero de 1937 y 12 de abril del mismo año.

29 DE DICIEMBRE DE 1936.

Orden sobre organización de establecimientos benéfico - sociales para la "Asistencia de niños y ancianos".

A este fin se crean los siguientes:

a) Comedores infantiles para niños de hasta doce años.

b) Comedores de beneficencia social para mayores de dicha edad.

c) Comedores de madres lactantes.

d) Guarderías y jardines infantiles, y,

e) Refugios para la vejez.

En los centros infantiles podrán entrar los niños huérfanos de padre y madre, los de viuda sin medios de vida, los hijos de viudo en paro forzoso y los de matrimonio en el que el marido no tenga trabajo.

En los centros de "Asistencia Social" podrán entrar los sexagenarios e impedidos sin medios económicos, las viudas que se encuentren en igual caso y los obreros en paro forzoso.

30 DE DICIEMBRE DE 1936.

Orden del Gobierno General sobre la atención que debe prestarse a los niños huérfanos de padre y madre.

Se establece el servicio de colaboración familiar, por el cual se aceptan los ofrecimientos de adopción de niños abandonados a consecuencia de la guerra civil, a los particulares que lo soliciten.

2 DE ENERO DE 1937

Decreto-ley dando disposiciones para remediar el paro obrero.

En su artículo primero se dispone que los Gobernadores civiles de las provincias, cuidarán de que en el territorio de su jurisdicción no exista un sólo español en paro forzoso, o que no reciba en alguna forma "Socorro proporcional a sus necesidades familiares." Para ello, se combinarán las obras públicas paralizadas, se estimulará la actividad en fábricas e industrias y se procurará, dentro de cada provincia, emplear en unos pueblos el exceso de mano de obra de otros.

8 DE ENERO DE 1937

Para facilitar el auxilio a las familias de los voluntarios, se establece un impuesto de tipo indirecto sobre determinadas formas de consumo que pueden considerarse supérfluas.

27 DE ENERO DE 1937

Por Orden de la Presidencia de la Junta Técnica del Estado, se dictan los medios para obtener créditos a la beneficencia particular docente.

Por él se autoriza a las fundaciones benéfico-docentes que carezcan del número preciso para el levantamiento de las cargas fundacionales, mientras no puedan cobrar los intereses de las láminas fundacionales o valores públicos que constituyen su capital, para que puedan concertar préstamos con la Banca Privada.

28 DE ENERO DE 1937

Decreto de la Gobernación del Estado, número 202, estableciendo un aumento de la tasa postal, con el fin de contribuir a la ayuda económica que necesita el "Patronato Nacional Antituberculoso."

2 DE FEBRERO DE 1937.

Creando la cuestación pública "Auxilio de Invierno", por Orden del Gobernador General.

4 DE FEBRERO DE 1937.

Reglamento del Gobierno General del Estado sobre la organización de la Fiscalía de la Vivienda.

Se establecen las facultades del Fiscal Superior de la Vivienda. Este dictará medidas adecuadas para que las viviendas no carezcan de las condiciones de salubridad e higiene necesarias. Podrá decretar la clausura de locales que no reunan estas condiciones y estimulará la creación de Patronatos para el fomento de edificaciones salubres e higiénicas.

4 DE FEBRERO DE 1937.

Por una Orden de la Presidencia de la Junta Técnica del Estado se reorganiza la Mutualidad benéfica del personal de Aduanas.

9 DE FEBRERO DE 1937.

Orden de la Presidencia de la Junta Técnica.

Se marca la diferencia entre la jornada legal de trabajo en el interior de las minas de carbón, que deberá ser, de acuerdo con el decreto 113, de 42 horas semanales, y de trabajo en el exterior, que será de 48.

15 DE FEBRERO DE 1937.

Por una Orden de la Presidencia de la Junta Técnica, se crean los Bonos de la Vivienda. Con ellos se quiere atender a los fines del decreto número 11, de 20 de diciembre de 1936, sobre higienización de las habitaciones y reconstrucción de la propiedad urbana destruída.

15 DE FEBRERO DE 1937.

Por una Orden de la Presidencia de la Junta Técnica del Estado, se reorganiza la Mutualidad Benéfica de Funcionarios de Prisiones. Se determina que las funciones propias de esta Mutualidad sean: dar a sus asociados socorros de defunción, anticipos reintegrables y pensiones.

16 DE FEBRERO DE 1937.

Por Orden de la Presidencia de la Junta Técnica del Estado, se dictan normas para la tramitación de expedientes de pensiones a las familias de los miembros de los Institutos Armados.

24 DE FEBRERO DE 1937.

Orden de la Presidencia de la Junta Técnica del Estado estableciendo un registro central de Préstamos Usurarios Nulos.

Con el fin de que se observen con todo rigor las prescripciones de la Ley sobre usura, se establece en la Comisión Técnica del Estado un registro de nulidad de los contratos de préstamos en los que se establezcan condiciones usurarias.

1 DE MAYO DE 1937

Decreto del Jefe del Estado, número 264, sobre organización jurídica de los arrendamientos urbanos.

En él se exime de los gastos de habitación a los obreros sin trabajo y a los cabos y soldados del Ejército y combatientes de las milicias, que sean cabeza de familia, cuando carezcan de medios de subsistencia. La gratuidad se refiere, no sólo a la habitación, sino también al agua y luz que consuma la familia. Para hacer soportable la carga con que este privilegio grava el capital empleado en la propiedad urbana, se dispone que por las Cámaras de la Propiedad se prorrateará entre todos los propietarios el importe de los alquileres dejados de percibir.

28 DE MAYO DE 1937.

Decreto del Jefe del Estado, número 281. Por él se concede el derecho al trabajo a los prisioneros de guerra presos por delitos no comunes, por cuyo trabajo devengarán los jornales que se especifican, suficientes para subvenir a su propia manutención y a la de sus familias.

Si quieres saber la verdadera noticia de última hora, suscríbete a IMPERIO

Desde París

Una nación sin mártir

Menos aparatosa que la española, la experiencia francesa del Frente Popular, es tan catastrófica como aquélla. Varían de una a otra la prelación y el ritmo de los fenómenos, no los fenómenos mismos ni sus resultados. La tiranía no es tan visible ni directa como lo fué ahí; pero el quebranto público acaso sea mayor. Experiencia por experiencia, prefiero la de la primavera de 1936. Las matanzas de falangistas, los incendios de iglesias, los asaltos a viviendas, círculos y comercios, el asesinato de Calvo Sotelo, perpetrados en el primer semestre de aquel año de gracia no dejaban de sembrar una semilla numerosa y fecunda: la santa semimilla de la rebelión. Por eso, porque enardecían a latigazos la sensibilidad del burgués más blando, los nervios del rentista más ocioso, el entendimiento del labriego más ignorante, fué corto el experimento y clamorosa y populosa la insurrección. La reacción de Francia, si hay lugar a ella, será más tardía, y, desde luego, menos entrañable y desesperada. El desacierto de este Frente Popular se reflejan principalmente en el derrumbamiento de la hacienda pública y en la merma de la hacienda privada. La hazaña es de peso, mas no tiene suficiente capacidad explosiva. Es un error que la escasez de dinero engendra la revolución. No. Una mala política financiera aboga al descrédito de un Gobierno, de un partido, incluso de un régimen, mas no es capaz de subvenir todo un ambiente moral, ni mucho menos de transformar un pueblo. Si nuestro Frente Popular se hubiera limitado a la injusta expropiación de ricos y hacendados, España estaría aruinada, pero no asistiríamos ahora al despertar ágil, atlético y radiante de una nación nueva. De ahí que por ahora yo no confío en la desconceptuación pública, por muchos impacientes falsamente anunciada del Frente Popular francés. Ni la casa advertirá antes de que pasen meses los afectos de la bancarrota que ya se perfila, ni los oligarcas de la II y la III Internacional dejarán de persuadirlas con éxito que si el ensayo fracasó fué por culpa de la opinión conservadora y fascista. Innumerables electores, centenares de miles acaso, creen todavía en que cuanto haya un Gobierno que agote a las doscientas principales fortunas, un nuevo sino de vida—el cuerpo de la abundancia—presidirá los destinos públicos. No es, pues, papeleta en mano, como cabrá deshauciar, definitivamente, inapelable al Frente Popular. Tampoco sería la solución un acto de fuerza. La oposición carece de títulos artísticos y morales para afrontar semejante empresa. No tiene fe, no tiene caudillo, no tiene siquiera programa. Empezaré a creer en la purificación de Francia, en cuanto su juventud se cruce, inerme y heroicamente suicida, ante las pistolas de los asesinos marxistas. No hay redención, individual o colectiva, sin martirio.

Sebastián ROMERO

París, julio.

"Auxilio Social" ante el 18 de Julio

Pensando en este día 18 de Julio, en los cientos y cientos de camaradas muertos por los ideales vivos de nuestra Revolución Nacional, rindo hoy emocionadamente cuentas ante ellos, los únicos que tienen derecho a increparnos y exigirnos con voz justiciera.

Diez meses de labor y de hondo trabajo fundacional.

Desde el primer momento, concebimos nuestro esfuerzo como intento de realización de nuestro afán social, claramente dibujado en nuestras prédicas n en los puntos de nuestro programa Nacional-Sindicalista. Contra los que decían que la Falange sólo sabía tirar tiros, contra los que habían defraudado al pueblo español con promesas parlamentarias, decidimos organizar el Servicio Social de la Falange.

El 29 de octubre, fecha señalada en el Movimiento juvenil, inauguramos el primer Comedor de España en Valladolid, con cien niños asistidos. Así nació nuestra primera Sección de "Auxilio de Invierno", como apresurado remdio para acudir a los adños de la guerra y a los cruentos rigores invernales; para esto nacieron los Comedores Infantiles y las Cocinas de Hermandad, buscando a los niños y a los abandonados todos para que la Pa-

(Continúa en la página 15)

Ministerio de Educación, Cultura y Deporte 2012