AÑO XVIII MADRID NUM. 5.080

SUSCRIPCIONES

Madrid, un mes .... 3,50 ptas.
Provincias, trimestre 10,50 „

25 EJEMPLARES 2,75 PESETAS

Número suelto, 15 *céntimos*

La Libertad

DOMINGO 12 DE JULIO DE 1936

REDACCION, ADMINISTRACION Y TALLERES
MADERA, 8
Apartado de Correos 981

Director-Gerente
ANTONIO HERMOSILLA

HEMEROTECA MUNICIPAL MADRID

TRABAJO Y UNION

Mañana lunes, con la vuelta al trabajo de los obreros del ramo de la Construcción, se realizará una triunfal jornada contra la reacción y defensiva de los intereses comunes del régimen y del Frente Popular

Aceptado por los obreros del ramo de la Construcción el laudo ministerial, mañana lunes se reanudará el trabajo en las obras. Es justo, en estas horas difíciles para el país y para el régimen, señalar dos aspectos importantísimos de la huelga: la actitud generosa de transigencia en las demandas, con tendencia a no paralizar las actividades de una industria y a no perjudicar los intereses de la economía nacional, y la capacidad inteligente para desenvolverse de los propios huelguistas, que ha dado vigor y relieve a sus movimientos, no sólo a los de protesta, sino también a los más profundos y trascendentales, en el sentido político y social.

La lucha va a terminar mañana de un modo, si no totalmente satisfactorio, decoroso y digno para los obreros. Con la vuelta al trabajo se realizará una triunfal jornada contra la reacción y defensiva de los intereses comunes del régimen y del Frente Popular. Ha quedado también deshecho el concepto demagógico que las derechas adscribían a una huelga en cuyo fondo solamente ha existido un justo anhelo de reivindicación.

Sin ese puro concepto del sacrificio, sin esa magnífica sensibilidad, sin esa aguda comprensión, por igual sentida y compartida en todas las agrupaciones sindicales, la magnitud y las consecuencias de la huelga de la Construcción hubieran sido considerables.

En cuanto al Gobierno, puede calificarse su actitud—aparte el retraso con que dictó sus medidas—de francamente democrática y legal, como corresponde a la intervención de un Estado republicano. Y así esperamos que continúe, sobre todo en lo que concierne a la posibilidad de que se mantenga la intransigencia contumaz de las clases reaccionarias, obstinadas en dificultar toda clase de soluciones.

Creemos que no habrá discrepancias entre los propios obreros. Sería muy triste el llevar nuevos motivos de desesperación a los hogares de esas ochenta mil familias que han vivido durante varias semanas en un estado casi de miseria. La alteza de miras de todos los obreros, sin distinción de matiz político o sindical, hace esperar que la jornada del lunes sea un triunfo para todos los que aman la libertad y el derecho. Trabajo y unión debe ser el lema común.

Pero no se olvide que el enemigo continúa en pie de combate. La responsabilidad de dejarle avanzar es de todos: desde el Gobierno al proletariado. Ahora más que nunca deben tener todos la voluntad de triunfar. No se deje llevar nadie del ambiente, influenciado por la persistencia del rumor dramático. Aquellos que quieran aprovechar la jornada del lunes para enturbiar y rebajar el volumen de la victoria lagrada contraerán una responsabilidad superior a sus propios cálculos. Nada de confusión ni de vacilaciones. Es preciso, repetimos, tener consciencia del momento y no dejarse arrastrar por nadie. Toda la Prensa obrerista lo aconseja así. «Claridad» dice: «A trabajar todos, pues, el lunes, en una unión fraterna y victoriosa.» El «Mundo Obrero» se expresa en estos términos: «No es prudente, ni conviene a los intereses del proletariado, el enfrentamiento entre hermanos de explotación.»

Si se adopta esta decisión por parte de todos los obreros se habrá aclarado inconfundiblemente el porvenir del régimen, el del proletariado y el del Frente Popular.

¡MISERIA!, por Bluff
¡A ver! ¿Quién se atreve a profanar este cuadro de dolor?

Visado por la censura

DE MADRUGADA EN GOBERNACION

Cuatro fascistas se apoderan de Unión Radio valenciana, y durante cinco minutos hacen propaganda falangista ante el micrófono

Esta madrugada, en Gobernación, hablando el subsecretario con los informadores, dijo que en Valencia, sobre las nueve de la noche, penetraron en el locutorio de Unión Radio cuatro individuos que, pistola en mano, maniataron y amordazaron al «speaker» y a otro empleado, dedicándose durante cinco minutos a proferir ante el micrófono gritos de apología fascista.

Acto seguido se dieron a la fuga, y cuando la fuerza pública llegó al estudio de la Radio, ya habían desaparecido.

Inmediatamente el gobernador civil interino, que lo es el alcalde de Valencia, Sr. Cano Coloma, pronunció por el micrófono breves palabras desvirtuando las emitidas por los fascistas.

Al ser conocido y divulgado el hecho por la población se produjo una enérgica reacción contra los elementos de la extrema derecha.

El gobernador adoptó rápidamente las oportunas precauciones, y gracias a sus medidas apenas hubo incidentes que lamentar.

Magnífica reacción del pueblo valenciano

Valencia, 12.—Alrededor de las nueve y media de la noche, en la emisora de Unión Radio, cuando llevaba una media hora de emisión, irrumpió un grupo de jóvenes, al parecer falangistas, que con armas en la mano penetraron en la sala de emisiones, y tras de apoderarse del micrófono lanzaron desde él una serie de noticias alarmantes y falsas, llegando a decir que la capital había sido teatro de grandes luchas, en las que habían dominado los elementos fascistas, y que en aquellos momentos estaba tomada militarmente.

Los asaltantes aprovecharon la circunstancia de que a dicha hora sólo se encuentran en la emisora cuatro o cinco empleados, uno de los cuales, aprovechando un descuido, logró llegar a un teléfono, desde el que dió aviso al Gobierno civil de lo que ocurría, y enteradas las autoridades dispusieron la salida inmediata de un camión con fuerzas de Asalto y fuerzas de la Guardia civil; pero cuando llegaron a las oficinas de la emisora, los jóvenes alarmistas ya habían desaparecido.

Las noticias alarmantes fueron, naturalmente, conocidas enseguida en toda Valencia, y como protesta contra ellas se organizaron diversas y numerosas manifestaciones, que recorrieron diversas calles con banderas republicanas, vitoreando a la República y gritando contra el fascio.

En los alrededores de Unión Radio se estacionó numeroso público, que contenían fuerzas de la Guardia civil y de Asalto, pues algunos grupos pretendían asaltar la emisora, creyendo que todavía se encontraban en ella los jóvenes promotores de la alarma.

La emisora de Unión Radio, después que desaparecieron los elementos de Falange Española, estuvo radiando durante cerca de veinte minutos el himno nacional, mientras repetía con frecuencia la frase de «Unión Radio Valencia», para que en toda España los radioyentes pudieran darse cuenta de la falsedad de las noticias emitidas anteriormente.

El Casino de la Derecha Regional Valenciana, asaltado.--Intento de incendio en un periódico

Como ya hemos dicho, a los pocos segundos de ocurrir esto: hechos llegaban a Unión Radio las autoridades, que enseguida comenzaron a realizar investigaciones para descubrir y detener a los fascistas. Desde luego, se han practicado a estas horas muchas detenciones.

Las masas obreras y republicanas se lanzaron a la calle, formándose bien pronto nutridas manifestaciones, que llevaban banderas y daban vivas a la República y al Gobierno.

Recorrieron estas manifestaciones las calles más principales de Valencia y apedrearon algunos Centros derechistas, entre ellos la Federación Industrial y Mercantil y el restaurante Vodcka.

A las once de la noche las masas asaltaron el Casino Central de la Derecha Regional, al que prendieron fuego.

Era un gran edificio, situado en la plaza del Teatro. El fuego lo ha destruído totalmente, pues los manifestantes no permitieron que actuaran los bomberos.

Más tarde quisieron incendiar el «Diario de Valencia», lo que evitó la oportuna intervención de la fuerza pública.

En algunos casinos derechistas de las barriadas extremas de la ciudad se han cometido también destrozos.

COPLAS DEL DIA

¡Parada y fonda!

¡No sé si irán a la huelga
los obreros del carril!...
(¡Aunque es verdad que una acelga
hoy cuesta pesetas mil!)

¡La huelga no es cosa grata;
pero es que hay que ver, lector,
que el precio de la patata
presiona *más que el vapor!...*

¡La vida del ferroviario
se está poniendo muy mal,
y es que el servicio *diario*
no lo compensa el jornal!

¡En el freno ir de camino
toda la noche, *y después*
comer (¡y caro!) un pepino,
muy divertido no es!...

¡Ser guardaguja *en cualquiera*
estación, y que jamás
sea aguja de ternera
la aguja, *pues ¡tú verás!...*

¡Estar haciendo posturas
en cualquier paso a nivel
y ver a tus criaturas
desnivelás, *no es papel!...*

¡Vigilar la vía al día,
cobrando un triste jornal,
es ir pasando la vía...
(pero pasándola mal)!...

¡Lo contado (¡y lo que cuelga!)
da al ferroviario razón;
pero es tonto ir a la huelga
si existe otra solución!

¡Una parada, *unas horas*
pide este Gobierno actual,
para daros las mejoras
y hacer el tren nacional!...

¡Y una parada *no es nada*
si en este asunto del tren
piensa (el que hace la llamada
a que no se arme el belén)
en que, a más de la parada,
hay que dar fonda *también!...*
(¡Y comer al cien por cien!)

LUIS DE TAPIA

COMPROMISO PENDIENTE...

Las pensiones a los deudos de las víctimas de la represión de Asturias

Entre la obra parlamentaria, compromiso del Frente Popular, que sigue pendiente, hay un extremo que por la misma fuerza sentimental que lo inspiró debiera desglosarse para darle paso sin más dilaciones. Nos referimos a las pensiones ofrecidas a los huérfanos y deudos de las víctimas de la represión de Asturias.

Para aplazar la discusión de aquellas jornadas sangrientas, obra de dureza cruel, se alega que los jueces están actuando... Para que las Cortes retrasen las pensiones comprometidas, nada puede ser alegado. Los muertos, muertos están y no han de volver a la vida. Con saber quiénes y cuántos son, lo que ya se sabe, basta para poder ocuparse de sus allegados.

Estos, en su mayoría sin pan; en todo caso, necesitados, confiados en lo que fué acuerdo del Frente Popular, esperan, acaso con el estómago vacío y la boca abierta. ¿Hasta cuándo va a hacérseles esperar? Si se cumplieran los designios de los monárquicos, que ya anuncian otro debate estéril con que matar el tiempo, esperarían hasta la eternidad. Pero, ¿y el Gobierno? ¿Y los diputados? Todos tienen por igual el deber de saldar este compromiso, y hemos de confiar, y confiamos, en que bastará recordárselo para que urgentemente, antes del paréntesis estival, se apresuren a cancelarlo.

EL ULTIMO REQUISITO

LA LEY DE AMNISTIA DEBE ENTRAR EN VIGOR INMEDIATAMENTE

Nada más urgente en la obra del Frente Popular que la aprobación de una ley de Amnistía. Con sobrada claridad lo dijeron las masas tan pronto como por España entera se extendió la noticia del triunfo rotundo alcanzado por los partidos republicanos y obreros. Y también el hecho laudatorio de que una de las primeras obras del Gobierno presidido por el Sr. Azaña fuese que la Diputación permanente de las Cortes aprobara un decreto que abrió las puertas de las cárceles para que los presos políticos tornasen a la vida.

Ahora bien: ni la liberación de gran número de presos políticos ni el decreto aprobado por la Diputación permanente resolvían totalmente el problema de la amnistía. El decreto forzosamente tenía limitaciones y defectos. Era precisa, como complemento y aclaración, una ley en la que se concediese la libertad a todos aquellos que siendo delincuentes político-sociales aún continuaban y continúan en las cárceles. Y esa ley—si bien con un retraso que no acertamos a explicarnos satisfactoriamente—ha sido discutida y aprobada por el Parlamento.

Pero falta aún, para que entre en vigor, un requisito legalista. Las derechas, en su odio al pueblo, en su afán de retrasar lo más posible la liberación de los militares y los obreros que todavía están en prisión, han pedido el quórum para la aprobación de la ley. Y mientras no se proceda a la votación seguirán en las cárceles muchos que hace meses debieran encontrarse en libertad.

La votación precisa debe efectuarse cuanto antes. La ley debe entrar en vigor con la mayor rapidez posible. El próximo martes es una fecha propicia para que la amnistía quede promulgada con todos los requisitos legales. Ninguna consideración ni pretexto puede impedir a uno solo de los diputados del Frente Popular acudir al Parlamento pasado mañana. Y con ellos solos hay votos muy sobrados para conseguir el quórum necesario.

La amnistía era y es el más fervoroso de los anhelos del pueblo español. Para lograrla totalmente no falta sino el pequeño trabajo de una votación. No creemos que haya diputados que se encojan de hombros ante esta necesidad apremiante y que dejen de votar pasado mañana, para que salgan a la calle cuantos se encuentran en prisión por haber prestado su colaboración entusiasta a los movimientos revolucionarios desencadenados durante el bienio negro.

POSTALES DEL CAMINO

AGUA LIMPIA

Por Eduardo Zamacois

En su deseo de poner término a la huelga del ramo de construcción, el Gobierno ha dictado un laudo que establece la jornada de «cuarenta horas semanales» y otorga al obrero «una vacación anual retribuída de siete días laborables». Ambas reformas nos parecen excelentes; el camino a seguir para obtener la máxima felicidad a que el hombre puede aspirar es ése; la civilización, en lo atañente al orden social, debe afanarse en procurarnos las máximas comodidades con el mínimo de esfuerzo.

A la altura de estas dos plausibles innovaciones aparece otra, tan moderna, generosa y digna de alabanza como las citadas, y es la que obliga a los patronos «en las obras en que se empleen más de treinta obreros —¿por qué no en todas?—a facilitar habitación o casillas amplias para el aseo de los trabajadores, con agua corriente, duchas, luz y perchas». Evidentemente, este acuerdo no fué redactado con la amplitud que el asunto merece, pues la higiene no es menos preciosa que el pan, y no comprendemos el porqué la «base» a que nos referimos sólo impone la limpieza cuando los necesitados de lavarse «pasen de treinta»... ¿Acaso un hombre — un solo hombre — no merece atención?... Démonos, sin embargo, por satisfechos con lo logrado, y como en nosotros la carne y el espíritu se influyen mutuamente, estamos ciertos de que esa agua ha de revolucionar y de pulir, mucho más que el agua simbólica del bautismo, la condición moral de nuestras clases proletarias.

A fines del pasado siglo alguien—probablemente algún revistero de salones—dijo que «el pueblo huele mal». La frase, que en su misma estupidez llevaba su éxito, pronto se hizo célebre. Las gentes acomodadas, aquellas que podían ofrecerse el lujo de bañarse, entraban en los tranvías apretándose la nariz; los novelistas, si querían describirnos una taberna, un baile de arrabal o un vagón de tercera clase, insistían particularmente en la peste a sudor agrio que infestaba el ambiente, y las señoras de entonces—y las de hoy también—aseguraban que jamás ninguna criada, por mucho que se restriegue, escamonde y perfume, conseguirá arrancarse el desagradable tufillo correspondiente a la bajeza de su oficio.

Los españoles, tan inclinados siempre a señalar—no a corregir—los defectos de sus compatriotas, se lamentaban, con evidente razón, del desaseo de nuestras masas trabajadoras.

—Viven como cerdos—comentaban—; salen del taller o se apean del andamio, y según están, tiznados y bañados en sudor, sin siquiera lavarse la cara, se echan a dormir. ¡Y no les

Ministerio de Educación, Cultura y Deporte 2012

hable usted de higiene, porque eso para ellos es letra muerta!...

Las personas que habían viajado llegaban a asegurarnos que el obrero español era, moralmente, inferior al de cualquier otro país europeo.

—En Alemania — decían —, en Inglaterra, en los Estados Unidos..., a los obreros, media hora después de dejar el trabajo, les ve usted afeitados, limpios, sin una mancha en la ropa y con la raya del pantalón recién hecha..., ¡como «señoritos»!... En cambio, «los nuestros»..., ¡triste es reconocerlo!..., dan asco.

No obstante, los que así se expresan — quizá para echárselas de limpios—no han acogido con alborozo la noticia de que, a partir de hoy, nuestros obreros tendrán a su disposición lugares donde asearse, derecho que indirectamente les invitará a ser limpios. Recién publicado el laudo a que nos referimos, en la terraza de un café de la calle de Alcalá, unos señores que, indudablemente, sienten la noble necesidad de bañarse todos los días, se mostraban escandalizados de que los albañiles quisieran hacer igual. Semejante paridad de gustos no les cabía en la cabeza.

—Las exigencias de los obreros—comentaban festivamente—son el cuento de nunca acabar. Antes pedían trabajo; ahora, no satisfechos con llevar a sus casas un buen jornal, piden gollerías; piden agua. Mañana, si Dios no lo remedia, van a pedir vino...

Nosotros, que tanto hemos batallado por inculcar a nuestro pueblo el amor a la ducha y al jabón, estamos contentísimos. En el orden físico no hay nada más revolucionario que el agua corriente. Un buen baño, tras una jornada de trabajo, tensa los nervios, embellece la carne, despeja el entendimiento y es al cuerpo lo que la lectura de un buen libro es al espíritu. El obrero que, acabadas sus faenas, se lava y perfuma, sin hablar, con sólo el ejemplo, enseñará a su mujer y a sus hijos a ser limpios, y llevará a todos los rincones de su hogar una emoción de pulcritud.

Estas duchas, que pronto empezarán a correr, van a abrir a nuestro proletariado horizontes nuevos. El hombre sucio es más grosero, más maldiciente y más torpe que el hombre limpio, porque en la limpieza hay algo de luz. Lavarse es estimarse. Una ducha educa casi tanto como una escuela.

Banda Municipal

Programa del concierto que ejecutará, dirigida por el maestro Sorozábal, a las diez y media de esta noche, en el paseo de Rosales

«Las provincias» (pasodoble), V. y A. Terol.

«Quinta sinfonía» (op. 67): I. Allegro con brío. II. Andante con moto. III. Scherzo. Allegro y presto final, Beethoven.

«Bohemia» (selección), Puccini.

«Serenata», Schubert.

«La Dolorosa» (fantsía), Serrano.

NOTICIAS

Lo que se encuentra. — En la Tenencia de alcaldía del distrito de Chamberí (plaza de Chamberí, número 4) se encuentran depositados, a disposición de quienes justifiquen ser sus dueños, los objetos siguientes: Cuatro papeletas de empeño, una llave, un llavero con llaves, una bomba de bicicleta, un tapón de radiador, dos llaveros con llaves, una llave suelta, un llavero con llaves y un candado.

Aparejadores y peritos mecánicos, electricistas y químicos. — Para darles cuenta de un asunto de enorme importancia para la clase, se cita a todos los compañeros, peritos mecánicos, electricistas y químicos y aparejadores a una reunión que tendrá lugar en el local social de la Federación Nacional de Aparejadores, calle de Rosalía de Castro, 19, segundo, mañana, a las siete y media de la tarde en punto.

Rogamos la puntual asistencia a todo el que sienta el espíriu de clase.

OPINIONES

Acerca de la designación del maestro Martín Domingo para el cargo de subdirector de la Banda Municipal

Adhesiones de las Bandas municipales de Sanlúcar de Barrameda, de Porcuna (Jaén) y Burriana y de la Banda militar de Ingenieros

«Señor director de LA LIBERTAD. Madrid.

Muy distinguido señor mío: Conociendo la feliz idea de ese importante diario de pedir al Ayuntamiento de Madrid el nombramiento de subdirector de la Banda Municipal a favor del maestro Martín Domingo, con verdadera satisfacción me adhiero a esa justa petición, por considerar al citado señor insustituible en dicho cargo, como lo tiene demostrado en la labor tan brillantísima realizada al frente de la Banda desde la muerte del llorado maestro Villa.

Con este motivo le saluda atentamente suyo affmo. s. s., q. e. s. m., *Julián Cerdán.*

Sanlúcar de Barrameda, 7 de Julio de 1936.»

*

«Señor director de LA LIBERTAD, Madrid.

Muy distinguido y apreciado señor: Atento en todo y con gran fervor y veneración al asunto que me ruega en su sincera y atenta cart. recibida hoy respecto de la iniciativa formada por el ilustre periódico de su digna dirección sobre la justísima petición de elevar a ese excelentísimo Ayuntamiento madrileño la propuesta de nombramiento en propiedad de subdirector de la Banda de música municipal a favor del insigne músico y buen director D. José Martín Domingo, aparte de las grandes simpatías y aprecio simultáneo que siento siempre por dicho señor y venerado amigo, e igual conmigo el personal que colectivamenmente integra mi apreciable Banda, rogamos todos al excelentísimo Ayuntamiento de Madrid que sin dilación alguna, y dentro de esos grandes y especiales méritos tan indiscutibles que reúne el referido maestro Martín Domingo para el desempeño de tan importante cargo, se le otorgue inmediatamente la referida plaza, a la cual se hace merecidamente acreedor en alto grado.

Compláceme enviarle por ello mi más sincero aprecio y el de todos los profesores de mi Banda por tan feliz idea surgida en su ilustre diario, y de usted es siempre atento y affmo. s. s., q. e. s. m., *Benito Cabeza*, director de la Banda Municipal.

Profesores que integran la Banda Municipal de Porcuna:

Benito Cabeza, director; Francisco Herrador, Luciano Quero, Pedro Santiago Cortés, Benito Casado, Eduardo Vallejos, Antonio Pino, Damián Mantillo, Luis Vallejos, José de Quero, Antonio Gallo, Andrés Quero, Juan Castilla, Francisco Cabeza, David Herrador, Bernardino Fernández, Celedonio González, Juan Codes, Gabriel Raya, Victorio Niaron Pérez, Tomás Juárez, Daniel Quero, Amador Quero, Bernardino Pino, Antonio Pastilla, Eugenio Peláez, Manuel Ollero, Manuel Salas, Sebastián Carballo, Francisco Estévez, Rafael Quero, Manuel Raya, Fulgencio Aguilera, Luis Teruel, Isidro Valdierro y Francisco Cuéllar.

Porcuna (Jaén), 6 de Julio de 1936.»

*

«Señor director de LA LIBERTAD. Madrid.

Distinguido señor: Acerca de la propuesta al Ayuntamiento madrileño por ese diario en favor del Sr. Martín Domingo como subdirector de la Banda Municipal, tengo el gusto de manifestarle mi más entusiasta adhesión por creerle competente para ese cargo y llenándome de satisfacción al recordar que en sus primeros años tuve el honor de enseñarle las primeras lecciones de solfeo cuando, junto con su querido padre, perteneciamos a la banda de música del regimiento Inmemorial del Rey, número 1, de guarnición en Madrid.

De usted affmo. s. s., q. e. s. m., *José María Ibáñez*, director de la Banda Municipal de Burriana.»

*

«Señor director de LA LIBERTAD.

Muy señor mío: Enterado de la simpática y justa campaña que el periódico de su digna dirección ha iniciado para que sea nombrado subdirector de la Banda Municipal de Madrid el prestigioso y competentísimo maestro D. José Martín Domingo, cuya labor en la citada Banda después de la muerte del inolvidable maestro Villa ha sido la de un verdadero conocedor de su oficio, como es público y notorio, me es muy grato manifestarle, como director de la Banda de Ingenieros, que tanto los profesores a mis órdenes como un servidor de usted, nos adherimos con todo nuestro entusiasmo a la iniciativa de ese periódico.

Aprovecho con gusto esta ocasión para ofrecerme de usted suyo affmo. s. s., q. e. s. m., *Alejandro Contreras.*»

LOS CINES

«Jaque al rey», en Capitol

El famoso realizador Jam Wood ha sorprendido a quienes no conocen su talento y su sensibilidad con un inesperado hallazgo: un film de policías y ladrones que tiene todo el valor psicológico y todas las calidades artísticas que harían excelente a una película que temáticamente estuviese muy por encima del melodrama detectivesco.

«Jaque al rey» es una nueva prueba de una vieja verdad: que no hay género bueno ni malo en arte, y que en todos pueden lograrse buenas y malas obras.

Esta de ahora es admirable por la hermosa relación con sus análogas; pero intrínsecamente aún tiene contextura bastante para elogiar su valor absoluto.

No se ha desviado en ella la consabida ruta que en la acción marcaba el asunto; pero Wood la ha conducido con maestría, de modo más que varonil, real, y, sobre todo, ha sabido matizarla de finos caracteres morales en el fondo y de un leve sentimentalismo y una vaga ironía en la forma que sazonan el film delicadamente.

Añádase que el sentido cinematográfico impera sobre la novelesca tendencia que normalmente tiraniza a este género.

En suma: con un intrigante asunto de folletín se ha compuesto toda una gran película, que es cien por cien buen cinema.

A ello contribuye la labor de Myrna Loy y de Spencer Tracy, que, como el director han depurado y elevado el tema.

Por todo la Metro y el Capitol sumaron un merecido éxito más a su brillante campaña.

A. P. C.

CIRCULOS SOCIALISTAS

Atletismo y fútbol

Hoy, a las cinco de la tarde, tendrá lugar en el campo de deportes de la S. R. El Cafeto, el gran festival deportivo organizado por el Círculo Socialista del Pacífico para recaudar fondos pro Olimpíada Popular de Barcelona.

Como primera parte, las Sociedades Salud y Cultura, Cultura y Sport, C. D. Centella, Selección de la F. C. D. O., el Club Aija y otras intervendrán, realizando marchas y competiciones atléticas, en las que pondrán sus mejores valores y entusiasmos. En segundo lugar, las selecciones de París y Barcelona contenderán, para disputarse una magnífica copa, donada por el diario obrero «Claridad».

Las invitaciones, al precio de 0,50 los adultos y 0,25 las infantiles, pueden recogerse en todos los Círculos Socialistas, en todas las Casas del Pueblo y en los Radios de la Juventd unificada.

BUSCANDO BRISA

TERRAZAS DE VERANO

Los calores de Julio enervan ya media España y al resecarse su piel de toro la recorre un afán de brisa marina.

En todas las provincias se produce un éxodo hacia el Cantábrico, sobre el que se extiende esa terraza maravillosa que es San Sebastián. Porque San Sebastián, en cierto modo, es principalmente eso: una deliciosa terraza repartida en infinitos planos de las más variadas cotas y los más encantadores panoramas.

Su paseo de la Concha, por ejemplo, es un balcón sin par, extendido en tal longitud y sobre tan inolvidable paisaje, que no han podido superarlo ni la cornisa de Biarritz, ni el bulevar de los Pirineos en Pau, ni la Promenade des Anglais en Niza, ni los paseos de los lagos suizos. No hay nada comparable al paseo de la Concha, prolongado hasta Ondarreta, engarzando toda la bahía sobre las dos playas, con la gracia de sus tamarindos, las terrazas de los «palaces» y chalets, el mirador de La Perla, las alturas de Miraconcha.

No hay tampoco balcón marítimo comparable al paseo Nuevo, cuya longitud y comodidad, tan estimadas por los automovilistas, hacen sucesivamente los más diversos panoramas, desde la extensión infinita del Océano hasta la maravilla de la ciudad, recostada al pie del Pirineo y cuyo friso de luces reflejado en la bahía es un inolvidable espectáculo de los anocheceres donostiarras.

Y el panorama adquiere grandiosidad imponente cuando se contempla desde esas otras terrazas que tienen ya su renombre universal difundido por el turista y su «kodak». Desde el monte Urgull, por ejemplo, parque natural, de senderos, rincones y terrazas que son un encanto. O desde el monte Ulía, cuyas vistas sólo son comparables al recorrido de la carretera ondulante que le da acceso. O bien desde el monte Igueldo, en el que su funicular permite el más prodigioso cambio de panorma, subiendo instantáneamente de la ciudad a la contemplación de esa maravilla sin límites en la que se divisa el contraste de los Pirineos con el extenso lienzo marítimo que va desde el faro de Biarritz y aun Cap-Bretón hasta el cabo Machichaco. Imponente paisaje que no olvidarán jamás los infinitos viajeros de todo el Mundo que han pasado por las terrazas del monte Igueldo.

Y no hay lugar de San Sebastián que no sea igualmente una terraza abierta al mar o a la brisa, como los jardines públicos del antiguo palacio real de Miramar o cualquiera de los innumerables parques urbanos o las mismas terrazas de sus cafés. Porque San Sebastián, ya lo hemos dicho, es principalmente una continua y deliciosa terraza.

EN UNA CARRETERA DE JAEN

Una familia víctima de un accidente de automóvil

Jaén, 11.—El automóvil 26.888, ocupado por el teniente coronel de Infantería D. Arturo Arauz Varona, su esposa doña Caridad Santocildes, su hermano D. Manuel, la mujer de éste, doña María Balseyro, y un hijo de estos últimos, de diecinueve años de edad, se precipitó por un talud de cerca de diez metros de altura, a consecuencia de un falso viraje.

Los cinco ocupantes del vehículo han resultado con lesiones de carácter grave, siendo conducidos a esta ciudad para su curación.

Las víctimas de este accidente residen en Madrid y están emparentadas con el doctor Marañón.

Carnet del día

PARA HOY

Hospital y Asilo del Niño Jesús.—A las once de la mañana, fiesta de fin de curso.

Centro Cultural del Cuerpo Auxiliar Subalterno del Ejército.—Se suspende hasta nueva orden la junta general convocada para hoy.

PARA MAÑANA

Hermandad Espiritista Evolución.—A las siete y media de la tarde, conferencia del hermano presidente.

LA GALERNA DEL CANTABRICO

Falta por aparecer un vapor pesquero con dieciséis tripulantes

Nada se sabe del «Pósito número 1», de Santoña

Santander, 11.—Se sigue sin noticias del vapor pesquero «Pósito número 1», de Santoña. Esta madrugada, todos los vaporcitos de aquel puerto encendieron las calderas y se hicieron a la mar, no para pescar, sino para buscar al «Pósito número 1», al que se supone perdido, pues de ningún puerto de este litoral dan razón de su paradero.

En Santoña la ansiedad es enorme. Todo el pueblo está pendiente de los teléfonos de los periódicos de Santander y de las Capitanías del puerto del litoral, sin que se les pueda dar una sola noticia tranquilizadora.

El «Pósito número 1» salió el día 7, a las nueve de la noche, del puerto de Santoña, y desde entonces no se sabe más que antes de la galerna le vió el vaporcito de Gijón «Nuevo Melquiades» en la posición 45 grados 20 minutos, 3 grados 5 minutos 20 segundos.

La tripulación del «Pósito número 1» la componen: el patrón, Lucio Ochoandesana, casado y con hijos; el sotapatrón, José Albéniz, también casado y con hijos; el maquinista, Francisco González, casado, con hijos; el fogonero, Alfredo Santiuste, casado y con hijos, y los marineros Angel Alonso, Pablo Carrera, Luis Fresnedo, Celedonio Fresnedo, Rufino Frutos, Joaquín Incera, Antonio Madera, Jenaro Rodríguez, todos ellos casados; José Santiuste, viudo y con hijos, y Manuel Estelche, Jerónimo González, hijo del maquinista, y Felipe Santamaría, solteros.

La estación de Cabo Mayor está llamando continuamente por teléfono y telégrafo, dando a los barcos que puedan pasar por aquel lugar la posición última en que se vió al «Pósito número 1»; pero, como ya hemos dicho, hasta ahora no se sabe nada del barco.

El único superviviente del «Joven República»

Santander, 11. — Muy mejorado de las heridas que sufrió en la catástrofe marítima de anteanoche, abandonó la Casa de salud de Valdecilla el único superviviente del «Joven República», el patrón Joaquín Fernández, que ha sido muy atendido por el gremio de pescadores de Santander. En automóvil marchó a Candas (Asturias), acompañado del patrón José Ramón Alvarez Menéndez, que lo es del vapor «Pedro Vicente», de Gijón, y que fué quien salvó a Fernández.

Los náufragos del «Chindor» llegan a Erandio

Bilbao, 11.—A Erandio han llegado los 17 náufragos del vapor «Chindor», que naufragó por la galerna del jueves último.

Manifestaron los tripulantes que formaban pareja con el «Chío» para dedicarse a la pesca de altura, y que el miércoles salieron de Erandio. Sobre las dos de la madrugada se levantó un viento duro del Noroeste, que pronto degeneró en galerna. Un golpe de mar se llevó un bote del «Chindor», que los del «Chío» vieron flotando quilla al aire, por lo que moderaron la marcha, por si al «Chindor» le pasaba algo. Poco después otro golpe de mar arrancó la repisa de popa del «Chindor», y las mallas preparadas para la pesca se enredaron en la hélice. El barco quedó sin gobierno, y entonces los 17 tripulantes del «Chindor», por medio de chicotes, se trasladaron al «Chío». Cinco minutos más tarde, aquel vapor se hundía en las aguas.

No se encuentra al buque perdido

Santander, 11. — Acabamos de llegar de Santoña, donde hemos permanecido todo el día pendientes de las pesquisas que se hacían para localizar el vapor «Pósito número 1», que ha desaparecido el día 8 de los corrientes a consecuencia de la terrible galerna que tantas víctimas ha causado en el Cantábrico.

Esta mañana, al amanecer, una flotilla, formada por nueve pesqueros de Santoña, se hizo a la mar. Llevaban todos las tripulaciones completas, y su salida no tenía más objeto que buscar al vapor desaparecido. Esta flotilla ha regresado a las nueve de la noche, después de recorrer inútilmente todo lo que fué escenario de la espantosa borrasca de la noche del día 8. Por lo tanto, puede ya darse por descontado que desapareció dicho pesquero, que tenía 14 metros de eslora, 3,90 le manga y dos de puntal. Fué botado al agua el 28 de Julio de 1934.

En este naufragio han desaparecido los siguientes tripulantes: el patrón, Lucio Ochoantesana; el sotapatrón, José Albéniz; el maquinista, Francisco González; el fogonero, Alfonso Santiuste; los marineros Angel Alonso, Pablo Carreras, Manuel Estelcho, Luis Fresnedo, Adelino Fresnedo, Ramiro Fuentes, Jerónimo González, hijo del maquinista; Joaquín Ensada, Antonio Arader, José Santiuste y Felipe Santamaría.

Las víctimas de este naufragio, 43 huérfanos. Se han salvado los marineros José Palomares, Ricardo Rozas, Isidro López y Manuel Llanos, que estaban lesionados.

A la llegada de la flotilla se han desarrollado tremendas escenas de dolor, pues se aguardaban estos barcos con impaciencia. Muchas mujeres tuvieron que ser asistidas, pues sufrieron ataques al enterarse que sus familiares no habían sido hallados.

La bandera nacional ondea desde esta noche en los centros oficiales y en las Comunidades de pescadores, donde se están recibiendo muchos telegramas de toda España dándoles el pésame.

Con motivo de la galerna, Santoña tiene que lamentar la pérdida de 18 vecinos, que dejan 52 huérfanos. Entre Bermeo y Ondarroa han perecido otros diez marineros.

Tres pescadores de Muros se ahogaron durante la galerna del día 8

Muros, 12.—La galerna del día 8 ha tenido trágicos efectos en esta localidad. En alta mar fué sorprendida la pequeña embarcación «América» cuando se dedicaba a la pesca a seis millas al oeste de los bajos Mexidos. Se ahogaron sus tripulantes: Armando Caamaño, de veintitrés años, casado; Gerardo León Caamaño, de veinticinco años, casado; Ramón León Fernández, de diecinueve años, soltero. La esposa de Armando está próxima a dar a luz, así como la de Gerardo, que tenía tres hijos de corta edad. Ramón deja a su anciana madre en situación muy precaria.

El mar arrojó a la playa de Lariño restos de la embarcación. El alcalde gestiona de los Poderes públicos algún socorro para las familias de las víctimas, que no estaban aseguradas ni pertenecían a ninguna Mutualidad.

Además, el dueño del «América» es persona que carece de medios económicos.

Información municipal

La Comisión de Fmento

Ayer mañana se reunió la Comisión de Fomento y examinó la liquidación de las obras del Mercado de Pescados, en las que se ha obtenido una economía de 295.000 pesetas, correspondiendo 12.000 a la imposición de multas por demora a la Casa constructora.

La Comisión se dió por enterada de una oferta de terrenos hecha con destino a la construcción de la Gran Vía proyectala entre la plaza de España y la calle de San Bernardo (primer tramo de la definitiva, que saldrá a los bulevares). Se pide por esos terrenos (el hotel que hace chaflán a la plaza de España entre las calles de los Reyes y Duque de Osuna) 3.800.000 pesetas.

No se tomó acuerdo concreto sobre este asunto.

También examinó la Comisión la liquidación de las cuentas correspondientes a las obras realizadas en la Casa de Campo.

No hay responsabilidad municipal alguna, y se va a proceder a elegir la tasación con arreglo a la cual ha de realizarse el pago de los trabajos efectuados. Y parece que la tasación triunfante es la verificada por los técnicos del Concejo.

Por último, la Comisión de Fomento hizo suya una iniciativa del Sr. Saborit, en virtud de la cual el Ayuntamiento se dirigirá al ministro de Obras públicas para rogarle que obligue a la Compañía del «Metro» a construir ventosas que sirvan para sanear la atmósfera del túnel por donde circula el tranvía subterráneo.

Proposiciones de los socialistas

Una interesando se solicite la expropiación de la huerta adosada al convento de Santa Isabel para regularizar la calle del Doctor Fourquet, urbanizar una parte de la de Santa Isabel y construir un grupo escolar del mayor número posible de secciones, necesario en aquella barriada.

Otra interesando se dote de fuentes públicas, con agua del Lozoya, a los vecinos de la colonia Ibarrondo, de la Prosper dad.

Otra interesando se instale una Casa de Baños municipal en la barriada del Pacífico.

Otra interesando se instale una biblioteca popular para uso de los vecinos de la barriada del Pacífico en el grupo escolar Catorce de Abril.

Otra interesando se abra una puerta al final de la calle de Julián Gayarre para dar acceso al Retiro a los vecinos de todas aquellas barriadas.

Otra interesando se solicite del Estado que los niños y niñas que el Ayuntamiento de Madrid envía al Sanatorio de Oza (La Coruña) sean atendidos por maestros nacionales, sin contacto alguno con personal religioso dentro ni fuera del establecimiento.

Otra interesando que por la Sección de Arquitectura se formule proyecto y presupuesto para el arreglo de la finca de la calle de Augusto Figueroa donde estuvo instalada la Casa de socorro del distrito del Hospicio, llevándose a cabo las obras necesarias lo antes posible para seguir destinando dicha finca a servicios de la Beneficencia municipal.

Otra interesando el arreglo del pavimento de la plaza de Legazpi, en el trozo que ocupó una casa expropiada para la misma, y que se instale en el centro de la referida plaza una columna luminosa con reloj, a semejanza de las instaladas en otras plazas.

Cuadro de trabajo para los autotaxímetros en la semana del 12 al 18 de Julio

Turno de mañana.—Domingo 12, letras M y S.
Lunes 13, letras X y V.
Martes 14, letras J y S.
Miércoles 15, letras L y V.
Jueves 16, letras M y S.
Viernes 17, letras L y X.
Sábado 18, letras M y J.

Turno de tarde.—Domingo 12, letras L, X, J y V.
Lunes 13, letras M, J y S.
Martes 14, letras L, X y V.
Miércoles 15, letras M, J y S.
Jueves 16, letras L, X y V.
Viernes 17, letras M, J y S.
Sábado 18, letras L, X y V.

NUESTRO COMERCIO EXTERIOR

Peticiones de los exportadores de uva

Badajoz, 11.—La Comisión uvera de la provincia de Badajoz ha acordado presentar a la Dirección general de Industria y Comercio las siguientes conclusiones, que se consideran expresión de las condiciones en que podría llevarse a cabo la salvaguardia del comercio de exportación de uva en esta temporada:

Primera. Aplicación del contingente de divisas para el pago de uva española concedido por Alemania para 1936.

Segunda. Que el Banco de España, con el aval del Estado, anticipe hasta el noventa por ciento del importe de los resguardos de la Reichsbanck a la presentación de los mismos, hasta su liquidación por el Centro Oficial de Contratación de Moneda.

Tercera. Conseguir de las Compañías de ferrocarriles las máximas reducciones en el transporte para el interior y el Extranjero de uva procedente de las regiones de Almería, Badajoz y Murcia.

LA JUVENTUD SOCIALISTA

Se convoca a todos los jóvenes del ramo de la Madera, pertenecientes a la Juventud Socialista de Madrid, para que acudan mañana, a las cuatro de la tarde, por el local de las O. S. R., Barquillo, 34.

Secretarios generales de Radio de la Juventud Socialista

Todos los secretarios generales de los Radios se pasarán mañana, a las siete de la tarde, por Barquillo, 49.

Lithinés del Dr Gustin

50 años de éxito popular. Su venta anual permite preparar 100 millones de litros de agua de régimen.

Ministerio de Educación, Cultura y Deporte 2012

¿HASTA CUANDO SEGUIRA LA IMPUNIDAD?

Es preciso que el Parlamento se ocupe de la represión asturiana y que sean castigados los culpables de la barbarie

Pasan las semanas y los meses sin que se plantee de una vez el esperado debate sobre la bárbara represión de Octubre. Desde el 16 de Febrero a la fecha, hubo tiempo sobrado de hacerlo y de que el país conociera con todo detalle la monstruosa actuación de quienes cubrieron Asturias de sangre y luto. Inexplicablemente, por causas que no acertamos a comprender, todavía no se ha ocupado el Parlamento del salvajismo desencadenado por radicales y cedistas. Y, lo que es más sensible aún, la mayoría de los culpables continúan gozando de una impunidad tan indignante como depresiva.

Hasta ahora no se ha tomado medida alguna contra los mayores responsables. Unos cuantos ejecutores materiales—para contar los cuales acaso hubiera de sobra con los dedos de las manos—han sido procesados. Son, con ser grande su culpa, quizá los menos culpables. A los mayores, a los que tienen sobre su conciencia el crimen de haber provocado la revolución o de haber consentido u ordenado el empleo de métodos contrarios a toda dignidad humana, a esos políticos cedistas, monárquicos o radicales, que desgobernaron a España durante el bienio negro, nada se les ha hecho todavía. Aún pasean por las calles, se sientan en el Congreso y tienen el cinismo necesario para pretender erigirse en acusadores del Frente Popular.

El impunismo dura ya tanto tiempo, que las masas republicanas y obreras empiezan a temer que ocurra con estos culpables lo mismo que ocurrió con los responsables de todas las grandes catástrofes nacionales. Saben, por dolorosa experiencia, que ninguno purgó las culpas contraídas. Ni los que perdieron las colonias, enviando millares de soldaditos a morir inmolados en los campos de Cuba y Filipinas; ni los que hicieron posibles las matanzas de Annual, Monte Arruit y Xauen; ni los que aplastaron durante siete años las libertades populares, mientras esquilmaban y arruinaban a España. Siempre, siempre, la palabra responsabilidad estuvo hueca por dentro. Por lo menos, todos los culpables se rieron del pueblo y del castigo que en justicia merecían.

Ahora no puede ocurrir lo mismo. Las responsabilidades de Asturias han de ser exigidas de manera implacable. Y han de serlo rápidamente. Es posible que dentro de unas semanas, en los comienzos o mediados del próximo Agosto, se cierre el Parlamento. Pues bien; cuando el Parlamento se cierre es preciso que ya se haya discutido la represión asturiana y que los responsables estén en la cárcel. Sobre este problema hay proyecto de ley de una de las minorías que integran el Frente Popular. No es posible demorar su discusión ni una semana más. Si se aplaza, si los culpables continúan cubiertos por el manto de la más negra impunidad, el pueblo tendrá razón y motivo para desconfiar. Y para temer que estos responsables, como los de todas las catástrofes nacionales, escapen alegremente al peso de la justicia popular.

¡QUE SE SEPA LO QUE PASA!

La censura periodística debe cesar el martes

Parece que en la sesión parlamentaria de pasado mañana martes el Gobierno solicitará la prórroga del estado de alarma.

Considerada necesaria por el Gobierno, y aun por los representantes de los grupos del Frente Popular, nada tenemos que oponer. Continúe el estado de alarma. Pero permítasenos una objeción: la censura de Prensa no debe continuar.

Creemos tener alguna autoridad para abordar el tema, y apoyándonos en ella somos opuestos a una medida que, en fin de cuentas, sólo favorece la acción de los encargados de enturbiar las aguas. Cuanto ha acontecido en España desde el 16 de Febrero, con tener importancia, tiene mucha, muchísima menos de la que los diarios monárquicos, con sus comentarios truncados y sus párrafos suprimidos, han hecho creer a la opinión.

No por atención a la Prensa y tampoco por respeto a la libertad, sino por conveniencia de la República, la censura debe cesar. Que se sepa todo lo que pase. ¡Todo! Obra la mayor parte, casi la totalidad, de la acción subrepticia de los privilegiados monárquicos, que pagan, ¿es que puede tomarse contra lo que pasa determinación de más eficaz alcance que hacérselo saber a España sin velos ni limitaciones?

Se lo pedimos al Gobierno y a los diputados del Frente Popular. Al prorrogarse el martes el estado de alarma debe ser suprimida la censura periodística. Será una determinación—la primera, la única hasta ahora — contra los diarios monárquicos y fascistas. Lo afirmamos quienes, sabiendo lo que decimos, no podemos ser sospechosos a ministros y diputados.

ENTRE MILLONARIOS

Una Vanderbilt denuncia a otro Vanderbilt

Nueva York, 11.—Los periódicos dan cuenta de la denuncia de la millonaria Gloria Morgan Vanderbilt contra su cuñado el general de brigada y multimillonario Cornelius Vanderbilt y su hermana madame Alicia Whiney, a consecuencia de no haber satisfecho una donación de 100.000 dólares que le legó su difunta madre, Alicia Cwynne Vanderbilt.

Con tal motivo, la Prensa comenta humorísticamente la moralidad doméstica de sus famosos multimillonarios.

MANEJOS DERECHISTAS

Varias personas detenidas en un Centro

El director general de Seguridad, Sr. Alonso Mallol, tenía noticias, y venía, por tanto, siguiendo con gran interés los manejos de significados elementos derechistas. Personalmente, acompañado por varios agentes, se presentó ayer en la calle del Marqués del Riscal, número 1, donde están instaladas las oficinas de un partido de extrema derecha. Se procedió a la detención de varias personas que estaban en el local. La Policía encontró, al practicar un registro, algunas armas y documentos.

Al parecer, se trata de un centro donde se llevaba a cabo, desde hace algún tiempo, la adquisición de armas.

Numerosas detenciones

Esta madrugada los periodistas preguntaron al director general de Seguridad si con ocasión del hallazgo de armas anterior se habían practicado nuevas detenciones.

El Sr. Alonso Mallol contestó afirmativamente, diciendo que las detenciones ordenadas eran bastante numerosas, no sólo en Madrid, sino en todas las provincias, y que correspondían a las derivaciones del hallazgo de armas en el local de la T. I. R. E. y a las actividades que vienen desarrollando en distintas provincias los elementos falangistas y monárquicos.

Algunas detenciones son de personas de bastante significación en el campo derechista.

Intentó hundir el barco, y al ser descubierto se suicida

Gijón, 11.—El martes entró en el Musel, procedente de Afrau, el vapor «Virgen de la Cinta número 6», con un cargamento de mineral, y el capitán, D. Joaquín Palacios, denunció que el día 5, frente a la costa de Portugal, notó la falta del primer maquinista, Francisco Alzada. Ha intervenido el Juzgado y esta tarde se ha descubierto lo siguiente:

El maquinista desaparecido estaba interesado en el barco, y con objeto de cobrar su parte de seguro intentó echarlo a pique, a cuyo efecto, navegando frente a la costa de Portugal, hizo varios barrenos en una plancha de la bodega y abrió la válvula de fondo, haciéndolo cuando vió que venía otro buque que podía ponerlos a salvo. La maniobra fué descubierta por los tripulantes, y entonces él, al verse descubierto, se suicidó arrojándose al mar.

El capitán propietario del barco es D. Eugenio Larrondo, que parece está complicado en el asunto, y se quedó en Ceuta pretextando una enfermedad. Para substituirle embarcó el Sr. Palacios.

La Policía ha practicado reconocimientos para ver si encontraba al maquinista escondido en el buque, y no dió resultado alguno; pero tuvo conocimiento de que el capitán Sr. Larrondo se hallaba en Gijón y procedió a su detención, quedando a disposición del Juzgado.

EL VUELO MANILA-MADRID

Las autoridades y el pueblo madrileños recibieron con enorme entusiasmo a los aviadores Calvo y Arnáiz, que han traído entre las alas de su aparato un abrazo de Filipinas para España

El perfumado cofrecillo de sándalo que han traído en la avioneta los aviadores filipinos

FILIPINAS A LA VISTA

Todos los actos oficiales tienen una rigidez protocolaria que rodean de frialdad a los héroes o personajes objeto del homenaje. Hasta los himnos suenan apagados. No hay emoción cálida de cordialidad. Leves inclinaciones de cabeza, saludos de etiqueta, ceremonia prevista. Sería curioso y sorprendente que un micrófono recogiese los pensamientos de los asistentes a esos obligados ceremoniales. Diríamos pintorescas alusiones a lo que aparece ante el público como manifestación solemne de hidalga cortesía falseada por los viejos convencionalismos. Son risitas de conejo y discursos llenos de tópicos y de gerundios.

Pero hay agradables reversos de estas estampas, propicios a la fina expresión del humorismo. Sucede pocas veces, y cuando sucede es porque colabora el pueblo en romper la muralla de hielo oficial. Surge el espontáneo entusiasmo popular que lanza al aire los vítores más vibrantes; rompe los cordones de los agentes del orden para correr hacia los héroes y estrecharlos en un denso círculo de efusividades; se quedan atrás, con un gesto de disgusto, los señores uniformados que habían ensayado ante el espejo las actitudes más rígidas. El primer número de programa pasa a ser el último. El pueblo no sabe contenerse en los límites de una apostura de calma si siente una emoción de entusiasmo.

Así ocurrió ayer, a las cinco de la tarde, en el aeropuerto de Barajas. Se abrazaron dos pueblos hermanos sin esperar a que las autoridades lo dijeran en las palabras de bienvenida. El pueblo madrileño prescindió por unos momentos de su alcalde para decir por sí propio su sentimiento de fraternidad. Don Pedro tuvo que esperar a que en la barrera humana se abriese una brecha...

Madrid es noble, hidalgo y leal. Entre sus virtudes preclaras está la de saber agradecer, sin que la carcoma del tiempo borre su afectivo deber. Los miles de ciudadanos que acudieron al aeropuerto sabían que en el corazón de la avioneta filipina, envuelto en sedas de la isla maravillosa, venía un cofrecillo de sándalo en el que se guardaban los viejos recuerdos filiales de un ayer forjado con dolores y alegrías imperecederas.

Cuando el pájaro rojo se posó, trémulo, en el llano, el aire de la tarde serena y soleada se llenó de clamores. Un himno de espiritualidades sonoras. Las almas—las de ayer y las de hoy—acortan las distancias. Como en las gestas de Gallarza y de Loriga. Al saltar a tierra—ellos, que venían embriagados de azul y de sol—los dos caballeros filipinos y repartir abrazos a los que les apretujaban, saltó la tapa del cofrecillo de sándalo para perfumar de viejos recuerdos la tarde.

PAJAROS EN EL HORIZONTE

—¡Ya vienen!

Todas las miradas se dirigen a la lejanía. Nueve puntos diminutos se dibujan en el aire. La multitud se agita como si hubiese recibido una descarga eléctrica. Se inquiere cuál pueda ser el avión «Filipinas». Las pupilas quedan fijas en el cielo con una curiosidad impaciente.

—Es el que está pintado de rojo. ¡Miradlo allí en medio!

Se acercan las escuadrillas que lo escoltan. Hay un silencio emocionante en la muchedumbre. Sólo se oye el mosconeo de los aviones que se acercan. Pronto se hallan sobre el aeropuerto. El «pájaro rojo» traza unas circunferencias y en vuelo planeado aterriza con magnífica precisión. Son las cinco y seis minutos de la tarde.

Los guardias y carabineros no pueden contener al público. El avión avanza hacia los edificios del aeropuerto, a ras de tierra. Y de pronto se para la hélice y queda quieto. Avanzan las autoridades civiles y militares. Suena una ovación formidable. Se rompe el cordón de los agentes del orden, y a los pocos momentos los aviadores filipinos se ven rodeados por una compacta multitud. A través de los cristales de la carlinga miran, un poco pálidos y sonrientes, mientras saludan con la mano. La figura voluminosa del alcalde, los generales, las representaciones oficiales se quedan atrás...

El tableteo de los aplausos y los vítores atruena los oídos. Materialmente estrujados, quedan prisioneros de los madrileños. Arnáiz y Calvo están visiblemente emocionados. Los reporteros gráficos cumplen con su misión con enormes dificultades. Se oye el himno filipino. Pedro Rico avanza, sudoroso y entre apretujones, hacia los aviadores.

Ante ellos dice.

—Os saludo en nombre del pueblo madrileño. Sois desde ahora mismo huéspedes de honor de la ciudad.

Luego, la figura alta y rubia del embajador de los Estados Unidos estrecha la mano de los dos héroes de la isla de oro.

Comienzan las ceremonias protocolarias. El pueblo se aparta un poco para verlas...

EL CORONEL QUE TENIA PRISA DE LLEGAR AL «PAJARO ROJO»

La anécdota tiene el perfil humano de una honda emoción sentimental. Fué la nota pintoresca de la tarde. Pero en el fondo había una grandeza dramática, por la intensidad afectiva del momento.

El avión estaba rodeado de cientos de personas. Un apretado anillo de carne palpitante de entusiasmo. Detrás de ellos, un caballero pulcro, de edad avanzada, de ademanes correctos pugna por abrirse paso. Quiere apartar a unos y otros. Imposible. Se impacienta. Se pone de puntillas para atisbar a los recién llegados. Más concretamente, a uno de ellos.

—¡Por favor, déjenme pasar!

No le hacían caso. En los ojos húmedos se advertía el trance por que pasaba el caballero, que sin violencia pedía, suplicaba paso. En la boca se le dibujó un rictus de tristeza, de amargura, de emocionada impaciencia.

Trémulo y silencioso arrima el hombro en un esfuerzo supremo de abrirse camino. Uno de los empujados por el señor de los ademanes correctos, se revuelve y le dice:

—No empuje así... Espérese a que lleguen a la torre del aeropuerto.

—Perdone, señor. Soy el padre de Calvo y hace catorce años que no le he visto, ¿comprende?

Mágicas palabras. Ya fueron muchos brazos los que forcejearon para hacer camino al coronel Calvo, padre del aviador filipino.

A los pocos instantes, el padre y el hijo glorioso se fundían en un abrazo y juntaban sus lágrimas.

El cofrecillo de sándalo lanzaba el perfume de un puro patriotismo, que no sabe de palabras expresivas, sino de silencios elocuentes.

Al poco, el blanco atuendo de los dos viajeros ilustres apareció en la torre del aeropuerto, y con las manos saludaban al público, que les ovacionaba...

El «pájaro rojo» reposaba en la llanura, ahito de luz, de sol, de brisas marinas, de rutas románticas.

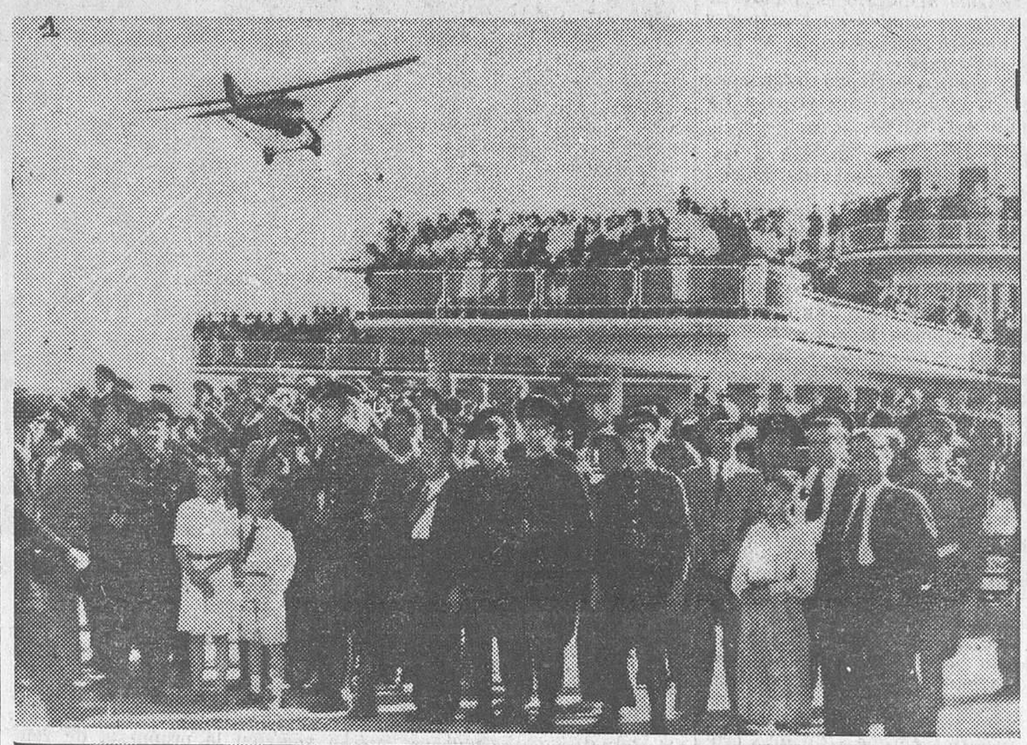

LA LLEGADA A MADRID DE LO AVIADORES FILIPINOS ARNAIZ Y CALVO.—1, Momento de aparecer sobre el aeropuerto de Barajas la avioneta piloteada por Arnáiz y Calvo.—2, Los bravos aviadores, al descender del avión, son estrujados por el público, que trata de abrazarlos y felicitarles por su vuelo.—3, Los dos pilotos posan ante los objetivos de los informadores gráficos después de su aterrizaje (Fotos Alfonso.)

Los aviadores, en Barcelona

Preparativos para recibir a los aviadores filipinos

Barcelona, 11.—Sobre las siete de la mañana dieron comienzo en el campo de aviación militar de Prat de Llobregat los preparativos para recibir a los heroicos aviadores filipinos Juan Calvo y Antonio Arnáiz, que, como se sabe, efectúan el «raid» Manila-Madrid, en etapas, tripulando el avión «Comunidad de Filipinas».

Se calcula en varios miles el número de personas que tributarán un entusiasta recibimiento a los aviadores.

La llegada está anunciada para después de las diez de la mañana.

El «Comunidad de Filipinas» toma tierra en Barcelona una hora antes de la anunciada, lo cual resta brillantez al recibimiento

Barcelona, 11.—A pesar de tener anunciada su llegada a esta ciudad los aviadores Arnáiz y Calvo para las diez de la mañana, aterrizaron a las nueve en punto, debido a lo cual solamente fueron recibidos por el teniente coronel de Aviación Sr. Díaz Sandino y la oficialidad de dicho Cuerpo.

Al descender los intrépidos aviadores del aparato en que efectúan el vuelo, los mencionados jefes y oficiales les dieron la bienvenida y les felicitaron calurosamente por el éxito del vuelo.

Seguidamente les acompañaron al pabellón del campo, donde les obsequiaron con un almuerzo.

A las diez menos cuarto comenzaron a llegar al campo de Prat las autoridades y miembros de la colonia filipina y del Club de Aviación y numeroso público, con objeto de recibir a los aviadores, encontrándose con la sorpresa de que éstos ya habían aterrizado.

En el pabellón, el alcalde accidental, Sr. Ventós, ofreció a los Sres. Calvo y Arnáiz magníficos ramos de flores, en nombre de la ciudad. Allí les felicitó también el general jefe de la cuarta división orgánica, generales y jefes de todas las Armas de esta guarnición, el consejero de Economía y Agricultura, Sr. Prunes, en nombre del Gobierno de la Generalidad; el delegado del Estado, Sr. Casellas, y varios cónsules.

Calvo y Arnáiz hablan del vuelo con los periodistas

Barcelona, 11.—Los intrépidos aviadores Calvo y Arnáiz, contestando a preguntas de los periodistas que fueron a recibirles, se mostraron muy satisfechos del «raid» efectuado, asegurando que el haber llegado a Barcelona con anticipación obedece a que salieron de Marsella, para realizar la penúltima etapa del vuelo, a las siete y veintiocho minutos, hora francesa. Añadieron que el momento más difícil de su vuelo fué cuando atravesaron la India, a causa del temporal, y que esta tarde se proponían llegar a las cinco a Madrid, para dar por terminado el «raid».

Contestando a otras preguntas, han afirmado que no tienen ningún plan para el futuro, y que lo que tengan que hacer lo precisarán cuando lleguen a Madrid y se pongan de acuerdo con Manila.

La Generalidad y el Ayuntamiento obsequian a los aviadores con un banquete.--La última etapa del «raid»

Barcelona, 11.—A mediodía han sido obsequiados los aviadores filipinos Calvo y Arnáiz, en el restau-

Teléfonos de LA LIBERTAD

Redacción	27154
Dirección y Secretaría	27153
Talleres	27152
Gerencia	27151
Administración	27150

Ministerio de Educación, Cultura y Deporte 2012

rante La Font del Lleó, con un banquete por la Generalidad y el Ayuntamiento, al que asistió también la oficialidad de Aviación.

Terminado el banquete, se proponen trasladarse al campo del Prat para iniciar la última etapa del vuelo.

Madrid corresponde efusivamente al magnífico esfuerzo de los aviadores

El anuncio de que ayer tarde llegarían a Barajas los aviadores filipinos Arnáiz y Calvo, dando así cima al estupendo vuelo emprendido en Filipinas, hizo que los madrileños se dirigiesen en masa, como un solo hombre, al aeródromo para presenciar el final del «raid».

Desde las primeras horas de la tarde—la llegada había sido anunciada para las cinco en punto—la carretera que conduce a Barajas se vió invadida por centenares de automóviles.

A las cuatro, una hora antes de la anunciada para la llegada, el aeródromo de Barajas ofrecía un imponente aspecto.

Uno de los jefes del campo informa a los periodistas de que a las trece y cuarenta ha salido de Barcelona el avión de Arnáiz y Calvo, al que da escolta de honor un avión militar tripulado por el comandante Castro.

Cuando los aviadores se hallen próximos a Madrid saldrá a su encuentro, para acompañarlos en el momento del aterrizaje, una escuadrilla militar de Getafe.

Pablo Rada y Lorenzo Richi, en el aeropuerto

Poco después de las cuatro de la tarde llegó a Barajas Lorenzo Richi, el célebre aviador del vuelo a Bata.

Minutos después llegaba, para recibir a los aviadores filipinos, Pablo Rada, el célebre mecánico del «Plus Ultra».

Personalidades que acudieron a la llegada del «Comunidad de Filipinas»

A las cuatro y veinte de la tarde llegó el consejero de la Embajada norteamericana en Madrid, quien proyecta trasladar en su automóvil hasta Madrid a los famosos aviadores.

En el campo está también la Directiva de España-Filipinas, sobre la que ha pesado el abrumador trabajo de organizar los detalles del recibimiento.

No ha acudido, como se había dicho, la Banda Municipal, haciéndolo en su lugar la banda de Ingenieros.

También vimos, entre otras personalidades, al secretario del Consulado filipino, varios concejales madrileños, con el alcalde, don Pedro Rico, al frente; general de la división; directores de Aviación militar, naval y civil, comandante Pastor, D. Ricardo Ruiz Ferry y contraalmirante Fontenla; general Núñez de Prado, jefe de la Aviación militar; presidente del Círculo de la Unión Mercantil, señor Uriarte; maestro Guerrero; presidente del Consejo de administración de la Lape, D. Carlos Núñez; D. Federico Santander, jefe del aeropuerto de Barajas; don Ernesto Navarro, comandante Gallarza y el padre del infortunado aviador Sr. Lóriga.

En nombre de la Embajada de los Estados Unidos estuvieron los consejeros Hallet, Johnson y Wentalin y el coronel Fuqua.

Minutos antes de las cinco llegó el comandante Sr. Hidalgo de Cisneros, que acudía a recibir a los aviadores en representación del presidente del Consejo y ministro de la Guerra, Sr. Casares Quiroga.

La llegada.—Apoteósico recibimiento

A las cinco en punto se apreció en el horizotne la presencia de varios aparatos. En primer lugar marchaba uno—el de los aviadores filipinos—, seguido por otros, una escuadrilla de aviones de caza, designada para dar escolta al «Comunidad de Filipinas», aparato en el que han realizado el magnífico «raid» Arnáiz y Calvo.

Detrás de la escuadrilla iba el avión del comandante Castro, que desde Barcelona ha venido con los héroes del vuelo Filipinas-Madrid.

Rápidamente los aviones, distribuídos en escuadrillas de combate y llevando en el centro al avión filipino, llegaron a la altura del aeródromo, y después de evolucionar por él tomaron tierra. El primero en hacerlo fué el «Comunidad de Filipinas», que realizó la maniobra de manera perfecta.

Un movimiento de inquietud en el numeroso público obligó a los guardias a actuar para evitar que invadieran la pista.

El momento de aparecer los aviadores en la puerta de la carlinga fué de intensa emoción. El público prorrumpió en frenéticos aplausos, dándose numerosos vivas a Arnáiz y Calvo y a Filipinas, en tanto que la banda de Ingenieros interpretaba el himno filipino. Inmediatamente, las autoridades y personalidades de la colonia filipina se acercaron al avión para dar la bienvenida a los aviadores.

Una vez terminados los saludos protocolarios, gran parte del público se abalanzó sobre Arnáiz y Calvo, y cogiéndoles en hombros los paseó por las diversas dependencias del aeropuerto, mientras el público no dejaba de aplaudir y vitorear a los heroicos aviadores.

No sin grandes esfuerzos, dos señoritas de la colonia filipina se acercaron a los aviadores, entregándoles sendos ramos de flores. El público subió de nuevo en hombros a los aviadores filipinos, y se reprodujeron las muestras de entusiasmo.

Hasta pasados todos estos incidentes que dejamos consignados, D. Pedro Calvo no pudo abrazar a su hijo, a quien hacía trece años que no veía. El momento tuvo la consiguiente emoción, y tanto don Pedro como su hijo recibieron infinidad de testimonios de afecto.

Estrujados materialmente por el público, a duras penas Calvo y Arnáiz lograron subir a la torre del aeródromo. Desde allí correspondieron a las manifestaciones de entusiasmo de que eran objeto.

Arnáiz y Calvo ante el micrófono

El aviador Antonio Arnáiz, ante el micrófono, dijo:

«En nombre del pueblo filipino damos mi compañero y yo un cordial saludo al pueblo de España, que ha sido una vez madre de Filipinas.»

Seguidamente, Juan Calvo, visiblemente emocionado, se expresó así:

«Ha sido para mí la realización de un sueño mío poder en este día dirigirme al pueblo español y saludarle en nombre de Filipinas y en nuestro propio nombre. No puedo decir más.»

El público ovacionó largamente ambos saludos, entre vivas a España y Filipinas.

Don Pedro Rico declara a los aviadores huéspedes de honor

Acto seguido, el alcalde de Madrid, D. Pedro Rico, saludó a los aviadores con las siguientes palabras:

«Intrépidos y heroicos aviadores Calvo y Arnáiz: Una representación popular, la del pueblo de Madrid, del que soy alcalde, representación la más genuina de las ciudades hispanas, a las que por vínculos de historia y de sangre no podéis estar desafectos, me confiere el alto honor de dirigiros un saludo cuando cruzando mares y continentes venís desde las tierras de Manila a traer un abrazo de Filipinas a España.

El pueblo de Madrid, siempre hidalgo y generoso, habrá de extremar y extrema en el día de hoy, hasta el límite máximo que pueda, la expresión de su afecto y de su cordialidad para recibiros con todos los honores que vosotros merecéis.

No son los recibimientos más entusiastas porque sean más prolongados los discursos de la recepción. Muchas veces la emoción suple a las palabras. Y por eso quiero yo, en la parquedad de ellas, reconcentrar todo el fervoroso entusiasmo con que Madrid y España entera aplauden vuestra hazaña y abren su corazón y sus brazos para recibir a los embajadores de Filipinas que, cruzando las rutas del aire, vinieron a traernos el abrazo de aquel pueblo hermano.

Os recibimos con toda cordialidad, con un fervoroso entusiasmo, sabiendo que con toda lealtad el fervoroso entusiasmo vuestro acogerá también el saludo de la vieja España.

Sois huéspedes ilustres de la ciudad de Madrid. En nombre de esta ciudad, de la que soy alcalde, yo os abrazo, os doy la bienvenida y os felicito por vuestra heroica hazaña.»

Contestan los aviadores

Arnáiz, emocionado, contesta al discurso del alcalde:

«Gracias al Ayuntamiento y al pueblo de Madrid. ¡Viva España!»

Un «lunch» en los salones del aeropuerto

Seguidamente se trasladorn los aviadores y las representaciones oficiales a los salones del aeropuerto, donde Calvo y Arnáiz fueron obsequiados con un «lunch».

Hablan los pilotos

Un grupo de periodistas rodea a los aviadores filipinos. Preguntas sobre el vuelo, opiniones sobre el recibimiento. Y Calvo y Arnáiz, aún emocionados por el formidable recibimiento de que han sido objeto, contestan:

—Estamos muy contentos, entusiasmados. El recibimiento que se nos ha hecho ha superado con mucho a lo que suponíamos. Ya sabemos que España es así: hime interés desde hace varios dalga, cariñosa. Teníamos enoraños, desde que aquellos aviadores españoles visitaron nuestra tierra, en venir a este país, que en las Filipinas tanto se quiere, como obligado acto de agradecimiento. Y aquí estamos para admirar todo lo que España tiene de bello y acogedor

Los hijos de Calvo están en Valencia

Los hijos del aviador Juan Calvo, que hace diez años que no le ven, se encuentran en Valencia. No han venido a Barajas precisamente para obligarle a que vaya a Valencia a pasar unos días con ellos.

PETICIONES OBRERAS

En la asamblea celebrada por los obreros de la Edificación acordaron reintegrarse al trabajo mañana lunes

En el cine Madrid

Ayer por la mañana se celebró en el cine Madrid la asamblea de la Sociedad de Albañiles El Trabajo.

Con el salón completamente abarrotado de trabajadores se empieza la asamblea, y después de unas palabras de la presidencia, interviene Edmundo Domínguez, por el Comité de huelga.

Empieza dando cuenta de todas las gestiones realizadas por este Comité para dar una solución victoriosa a la huelga. Pasa a continuación a analizar el contenido del laudo, mostrando las enormes ventajas que en algunos aspectos representa, no ya sólo para los obreros de Madrid, sino para los trabajadores de siete provincias, para los cuales tiene vigor este laudo. Da cuenta también de la maniobra patronal, que insiste en imprimir una solución al conflicto, con el fin de crear una situación donde sea posible empujar a los trabajadores a actos de desesperación en perjuicio de los trabajadores mismos.

«Consecuente entonces—dice—con el significado del referéndum, comprendiendo el valor del laudo y sin olvidar los propósitos de la Patronal, nosotros mantenemos el criterio de que los trabajadores se reintegren el próximo lunes al trabajo.

El laudo—termina diciendo el compañero Edmundo Domínguez—puede poner fin honrosamente para los trabajadores a este conflicto.»

A continuación intervienen los compañeros Alonso y Gutiérrez, que se manifiestan de acuerdo con el laudo, aunque el primero comprende que el Comité no ha estado a la altura de las circunstancias.

La Junta directiva da cuenta de una carta del Sindicato Unico de la Construcción llegada a la asamblea, en la que estos compañeros piden a los trabajadores de la U. G. T. que verían con disgusto que éstos se reintegraran al trabajo sin las suficientes garantías y la necesidad de mantenerse unidos.

A continuación el Comité de la organización expone su criterio, también favorable a la vuelta al trabajo el lunes, porque así lo ha reflejado el referéndum, que aceptó por gran mayoría el laudo, y sólo queda a esta Directiva ponerlo en práctica.

Interviene el camarada Giorla, que hace una formidable exposición, y que empieza diciendo: «No es el momento de enjuiciar a los hombres y a las organizaciones; lo que aquí se discute es el problema de reintegrarse al trabajo o no. Y conviene no olvidar cuál es la actitud de la Patronal, que intenta prolongar el conflicto cuanto sea posible para arrastrar a las masas a la desesperación. Debemos pensar, camaradas, en el laudo; todos hemos sostenido que es insuficiente. Lo reconocemos y censuramos al Gobierno porque ha cargado sobre las espaldas de los trabajadores otro nuevo sacrificio.

Pero hay el temor de los compañeros de que puedan producirse luchas entre la gran familia proletaria. Yo digo que eso no puede ocurrir. Málaga no puede repetirse. Los camaradas de la C. N. T. alegan pretextos pueriles, tales como la necesidad de la firma. Es ingenuo creer que la firma es la mayor garantía para los trabajadores. Con firma o sin ella, el laudo no se cumplirá si no lo impone la fuerza organizada de los trabajadores. Meditad sin gritos, y todos os convenceréis que la salida única en estos momentos es *reintegrarse el lunes al trabajo.*»

Habla a continuación Molina, que en una intervención llena de energía expone la necesidad de volver al trabajo. Interviene Diéguez, que se manifiesta de acuerdo con lo expuesto por Giorla, e insiste en que el laudo no excluye el continuar discutiendo el resto de las bases. «No es posible estar toda la vida en huelga. Hemos dado un gran paso con el laudo; no renunciamos a nuevas mejoras; pero ha llegado la hora de que el lunes nos reintegremos al trabajo.»

Hablan varios compañeros y Edmundo Domínguez, que pone a votación la propuesta de reintegrarse al trabajo unidos con la C. N. T. si se tienen todas las garantías de cumplimiento del laudo por la Patronal. Esta es aprobada con gran unanimidad.

Los poceros acuerdan reintegrarse al trabajo mañana

Ayer celebraron asamblea los huelguistas afectos a la Sociedad de Poceros La Piqueta en el Círculo Socialista del Sur. El salón se encontraba completamente abarrotado de público.

La Junta directiva informó ampliamente de la situación del conflicto, dando cuenta al mismo tiempo de una petición de los directivos del Sindicato Unico de la Construcción pidiendo la intervención en la asamblea. Esta acordó concederles intervención en la misma.

La representación de este Sindicato explanó sus puntos de vista, aconsejando la continuación de la huelga. Los argumentos de esta representación fueron rechazados íntegramente por los huelguistas, que acordaron aceptar la posición adoptada por la Federación Local de la Edificación y del referéndum celebrado recientemente, aceptando las bases aprobadas por el ministro de Trabajo; reintegrarse el próximo lunes al trabajo; hacer ver a la C. N. T. el disgusto que les causa la posición adoptada por ella al no dar la orden de vuelta al trabajo; invitar a este Sindicato para que vuelva el lunes próximo a los tajos, evitando con ello los choques entre los trabajadores; respetar, caso de que no acepten la determinación del Sindicato, los puestos de los militantes de la C. N. T. hasta tanto éstos se reintegren; rechazar la intervención de la fuerza pública en la custodia de los tajos, y, por último, hacer ver a los del Sindicato Unico que, caso de que fueran coaccionados por ellos, darían a conocer la actitud por la Prensa, para que la conocieran todos los trabajadores de España.

También los empedradores acuerdan volver al trabajo mañana

En la asamblea celebrada por los empedradores se tomaron los siguientes acuerdos:

Volver el próximo lunes al trabajo con las bases dictadas por el Gobierno y censurar a aquellos afiliados que no asistan al trabajo, por considerar que no responden al sentir de la U. G. T. Un afiliado propuso se sancionara con cien pesetas a aquellos militantes que no asistan al trabajo. Se desechó esta propuesta y se acordó juzgar a los que no acaten el acuerdo antes mencionado en el momento oportuno. En la asamblea hubo un gran entusiasmo.

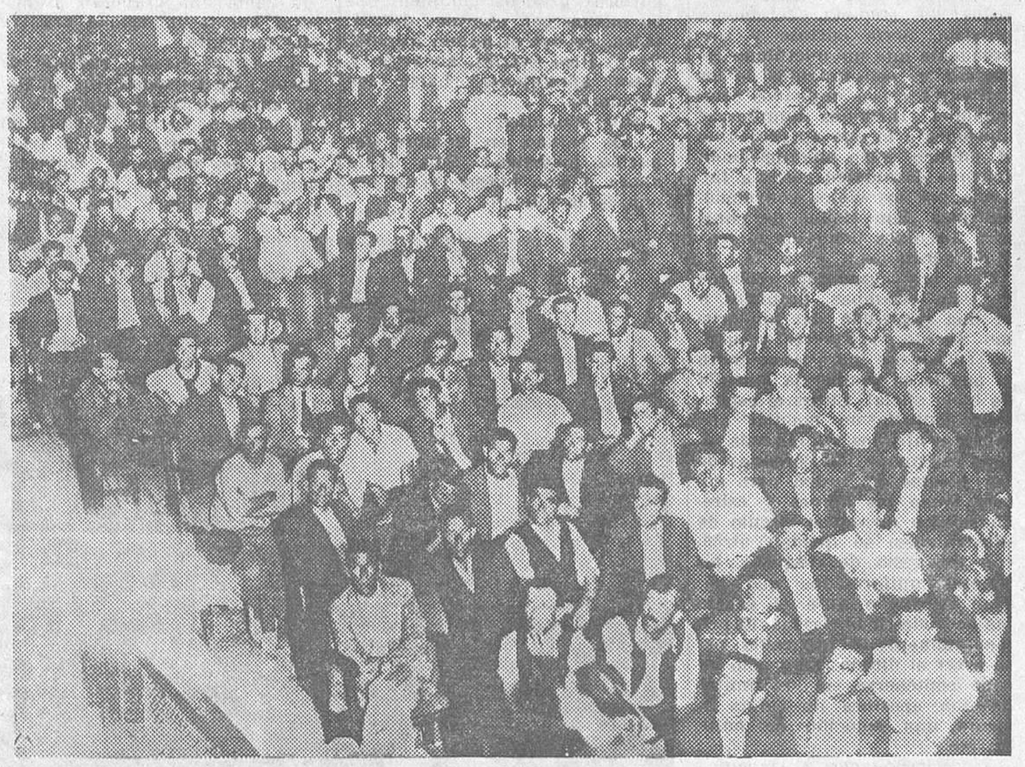

Grupo de asistentes a la Asamblea celebrada ayer en el cine Madrid por los obreros del ramo de la Construcción, en la que se les dió cuenta de la marcha del conflicto
(Fot. Alfonso.)

Manifestaciones del ministro de Trabajo

Al recibir ayer por la tarde a los periodistas, el ministro de Trabajo se refirió a la huelga de la Construcción. Dió cuenta el señor Lluhí de los trámites que se han seguido para la resolución de este conflicto. Como se sabe, los obreros pertenecientes a la U. G. T. han acordado reintegrarse al trabajo mañana lunes. El Gobierno ha accedido a este aplazamiento a requerimiento de las minorías parlamentarias socialista y comunista y del Comité ejecutivo de la U. G. T. El Sr. Lluhí espera que la entrada al trabajo mañana sea una realidad, pues, de lo contrario, supondría una desautorización a las minorías y al Comité. Pero si no se reintegraran al trabajo, el Gobier no está dispuesto a hacer cumplir lo que se refiere al plazo para la entrada en vigor y mantenimiento de las bases insertas en el laudo ministerial.

También se refirió al Sr. Lluhí a la huelga del ramo de la Madera. Respecto a su resolución tiene muy buenas impresiones. Sabe que los patronos y obreros presentarán unos recursos, los primeros, en lo que se refiere a la jornada de trabajo, y los segundos, a las bases relativas a accidentes de trabajo y a la indemnización por el trabajo fuera de la población.

El Sr. Lluhí cree que el martes estarán ya resueltos estos recursos por el Consejo de Trabajo, y él el miércoles dictará la disposición definitiva.

Continúa en el mismo estado el conflicto de los calefactores

El Comité de huelga continúa por todos los medios sus gestiones para dar fin al conflicto existente en la industria.

Ni las autoridades ni los patronos parecen estar muy dispuestos a adoptar una solución en estos momentos.

Ayer publicó la "Gaceta" las bases de trabajo de los obreros en Madera

Terminadas las discusiones de las representaciones patronal y obrera en el Jurado mixto de la Madera, el presidente de este organismo dictó una resolución que ayer publicó la «Gaceta».

En las bases generales se consignan las siguientes:

«Base 2.ª La jornada de trabajo será de cuarenta horas semanales, distribuídas en cinco días y medio, en la siguiente forma:

a) Por la mañana, en todo tiempo: entrada, a las ocho; salida, a las doce, excepto los sábados, que la salida será siempre a la una.

b) Por la tarde:

Del 1 de Octubre al 31 de Marzo: entrada, a la una; salida, a las cuatro.

Del 1 de Abril al 30 de Septiembre: entrada, a las dos; salida, a las cinco.

En determinadas industrias en las que por su desenvolvimiento lógico sea necesaria la alteración de este horario, podrá modificarse siempre que no se infrinja la jornada y mediante la autorización correspondiente del Jurado mixto.»

En cuanto a salarios, la base 20 dice: «Estas bases generales de trabajo, como las particulares de cada oficio que se irán publicando, entrarán en vigor al día siguiente de su aprobación por el ministerio de Trabajo, Sanidad y Previsión, y su vigencia será de dos años a partir de la misma.»

El conflicto de La Armónica

En la Casa del Pueblo del Puente de Vallecas se ha celebrado una reunión de obreros de uno y otro sexo afectos a la U. G. T. y pertenecientes a la agrupación obrera denominada La Armónica. Estos obreros trabajan en una fábrica dedicada a la confección de cuerdas para instrumentos.

En la reunión hubo gran sensatez y se acordó formular unas peticiones de salarios a la representación patronal, lo que se llevará a cabo en un plazo breve.

Los conductores de la Campsa se declaran en huelga

Ayer quedó planteada la huelga de conductores de tanques de la Campsa. Con este motivo, al extenderse la noticia se formaron largas colas ante los lugares de aprovisionamiento de gasolina. Se veían larguísimas filas de automóviles que, ante la eventualidad de quedar sin esencia, acudían para efectuar el aprovisionamiento.

El conflicto sostenido por los trabajadores de la novela popular ha quedado en parte solucionado

Recibimos la siguiente nota:

«Ante la intransigencia que los corresponsales de la Editorial Castro han patentizado negándose en absoluto a aceptar las bases de trabajo que les fueron presentadas, actitud que, como señalábamos en nuestra nota anterior, obedece a las indicaciones de la citada Empresa, el Sindicato de Propagandistas y Cobradores de Novelas Populares, admitiendo los ofrecimientos del resto de los corresponsales, que no sólo las aceptan, sino que garantizan además un subsidio para los trabajadores que por el motivo indicado se ven precisados a persistir en la huelga, declara terminado en conflicto en cuanto con los corresponsales de las Casas Guerri y Vecchi se refiere, manteniéndose la huelga con los corresponsales de la Editorial Castro, hasta tanto que los mismos no cejen en su actitud cerril, completamente identificada con la de los enemigos del Frente Popular.—*El Comité de huelga.*»

Los conflictos en provincias

Conflictos resueltos

Murcia.—Conflicto ferrocarril de Jumilla a Yecla.

Albacete. — Conflicto pozo Canadá.

Toledo. — Bargas. Paro obreros campesinos.

Bilbao.—Conflicto personal subalterno prácticos del puerto.

Las Palmas.—Retiran oficio de huelga los obreros empaquetadores de fruta.

Alicante.—Huelga general de Elda y campesinos de Jávea.

Huesca. — Huelga obreros coto minero de Espera.

Valencia.—Conflicto Casa Romaní y Miquel, y el de obreros de pastas alimenticias.

Pontevedra.—Huelga obreros fábrica de aserrar de Vigo, Porriño y Redondela.

Zamora.—Huelga de brazos caídos de los obreros del Canal de San José.

Avila.—Huelga de obreros resineros de El Tiemblo.

En Cartagena

Cartagena, 11.—Los obreros de los canales de riego del campo de Cartagena, que se encuentran en huelga desde hace un mes, acudieron hoy al trabajo por orden del gobernador y no encontraron las herramientas ni las órdenes de reanudación de las obras, por lo que en manifestación se dirigieron al Ayuntamiento; pero fueron disueltos por fuerzas de Asalto y de Seguridad. Se hacen gestiones para resolver el conflicto.

En Málaga

Málaga, 11.—Continúa la huelga de dependientes. Representantes patronales habían visitado al gobernador para pedirle la libertad de sus compañeros presos. El gobernador les indicó que abriesen el comercio y entonces vería el modo de satisfacer tales deseos.

Así, pues, el comercio abrió esta mañana a media puerta en la mayoría de las casos y sin descubrir los escaparates. Los dueños atendían a los escasos compradores. Fuerzas de Asalto vigilaban las calles para evitar coacciones. No obstante, se registraron algunas.

A las dos de la tarde han sido puestos en libertad las patronos detenidos. Antes habían sido enviadas a los alrededores de la cárcel algunas fuerzas para evitar incidentes.

Se advierten corrientes de arreglo. El presidente de la Federación gremial, D. Dionisio Río, ha recabado poderes de sus compañeros para negociar con los representantes obreros sobre las bases que éstos tienen presentadas.

Por todas estas circunstancias, aunque el conflicto está en pie, ofrece mejor cariz que ayer.

En Melilla

Melilla, 11.—Continúa la huelga de panaderos, declarada por haber incumplido los patronos el laudo dictado después de largas deliberaciones. Los mercados se hallan abastecidos de pan elaborado por la Intendencia militar. El delegado gubernativo, Sr. Fernández Gil, se ocupa activamente de resolver el conflicto, y en vista de la actitud de los patronos ha ordenado la detención de los directivos de la Patronal, Jesús Martín, Miguel Guerrero, Francisco Barea y Nicolás Martín.

En Grazalema

Grazalema, 11.—Ha quedado resuelto el conflicto que existía entre el contratista y los obreros empleados en la construcción de la carretera de El Bosque a Grazalema. En virtud del acuerdo pactado trabajarán diariamente los obreros cabezas de familia, y el resto, hasta un total de 150, continuarán turnando en los trabajos, que serán reanudados el próximo día 13 del actual.

Ateneo de Madrid

Por acuerdo de la Junta de gobierno, la cuota de entrada queda reducida a 25 pesetas durante todo el actual mes de Julio.

Contra el mareo, debe tomarse al emprender el viaje en auto, tren, vapor o avión

SI LOS NERVIOS SON LOCOS SEA USTED CUERDO

Un dolor en viaje duele más que en casa. Sea prudente y prevenga la contingencia.

CEREBRINO MANDRI

Combate toda suerte de dolores nerviosos con éxito absoluto.

Llévelo usted en la maleta. Es inofensivo.

CEREBRINO MANDRI

Ministerio de Educación, Cultura y Deporte 2012

MATICES

El arte dramático, ¿es privilegio de las morenas?...

El color del pelo y de la piel es un factor importante y decisivo en la expresión artística

No cabe duda que entre el temperamento de una morena y el de una rubia auténticas existe una diferencia bien marcada, bien definida, aunque las dos sean españolas y aunque las dos reciban a diario las fuertes caricias de nuestro sol.

Claro que como nuestra península ha sido un conglomerado de razas diferentes, procedentes de todos los países, nosotros resultamos ser, por tanto, unos de origen árabe, otros de origen teutón, o hebreo, o fenicio, o de la mezcla de algunas de estas razas; y por ello, a pesar de que los rasgos faciales o craneanos hayan ido suavizándose de una generación a otra, siempre nos queda algo de la savia que alimentó el tronco de nuestro árbol genealógico, y españolas todas, unas tengamos «sangre de horchata» (según expresión de un andaluz al juzgar a algunas gentes del Norte) y otras seamos tan impulsivas y apasionadas que parece que nuestros glóbulos rojos estén siempre en ebullición.

Pero prescindamos de estas divagaciones históricogenealógicas y vayamos directamente a lo que ha motivado esta crónica.

Con sólo echar una ojeada al

Lola Membrives

teatro extranjero, veremos enseguida que casi todas las grandes actrices dramáticas son o han sido morenas, o por lo menos trigueñas.

Mas dejando también a las extranjeras y concretándonos a las nuestras, veremos también que nos da el mismo resultado.

Las figuras destacadas de nuestro teatro dramático son morenas y, en cambio, las que sobresalen en comedias más o menos frívolas son rubias.

Ejemplos: Margarita Xirgu, nuestra gran trágica, en quien todos los acentos del drama encuentran su justa expresión, es morena, auténticamente morena, con todas las características de su tipo.

Ana Adamuz, otra ilustre actriz dramática, es asimismo mo-

Társila Criado

rena, aunque pertenece ya a otro tipo de morena, de piel más blanca y pelo con reflejos obscuros de caoba.

Társila Criado, la notabilísima actriz también dramática,

Pepita Díaz de Artigas

que sabe emocionar profundamente al público (aunque primero se nos reveló como graciosísima actriz cómica), es otra morena auténtica, y, por consiguiente, su arte se desenvuelve mejor entre los fuertes y vibrantes acentos del drama que en las suavidades tantas veces insulsas de la comedia.

Y Carmen Díaz, morena y sevillana; mas a pesar de ello —o quizá por ello mismo, o sea por verdadera sevillana—le van mejor a su temperamento, en vez de los dramas y tragedias que tan bien cuadran a una Xirgu, o una Adamuz, o una Criado, las comedias dramáticas, en que a la vez se ríe y se llora y cuando la actriz tiene que verter lágrimas entre sonrisas o sonreír con sonrisas cargadas de lágrimas...

Y María Fernanda Ladrón de Guevara, y Maruja Guerrero, y María Palou, tipos todos more-

María Fernanda Ladrón de Guevara

nos e insuperables intérpretes de personajes dramáticos.

En el otro itpo, en el tipo de rubias, tenemos, por ejemplo, a Catalina Bárcena—que ahora es más rubia que antes; pero que nunca ha sido morena—, la cual es primera figura indiscutible en la comedia; pero a la que no concebimos interpretando, por ejemplo, una tragedia de Sófocles, ni siquiera un drama benaventino del patrón de «La noche del sábado», verbigracia. Así como tampoco le cuadran a la Xirgu, las comedias ligeras, que la Bárcena interpreta a maravilla.

Y Pepita Meliá, otra rubia bien definida e intérprete encantadora de comedias modernas. Y Carmen Larrabeiti, y María Basso, y alguna más que en este momento no recuerdo...

También en tres ilustres actrices americanas, a quienes se puede considerar como españolas, tenemos bien claro estos ejemplos: Lola Membrives, morena, muy morena, está admirable en los dramas o comedias muy dramáticas. Y las dos hermanas Singerman, Berta y Paulina. Paulina (rubia) encarna con maravillosa naturalidad los tipos frívolos. Y Berta (morena) tiene siempre en la voz trémolos magníficos de emoción dramática.

Adrede hemos dejado fuera de estos dos grupos a una de nuestras primeras actrices, porque, la verdad, no sabíamos en qué tipo clasificarla, ya que antes era morena y ahora es rubia.

He nombrado a Pepita Díaz de Artigas. Pero, de todos modos, Pepita Díaz, ya morena, ya rubia, es un caso aparte; y podríamos clasificarla como la gran actriz de tipo intermedio, pues ni llega nunca a los apasionados acentos dramáticos de Margarita Xirgu ni a la risueña frivolidad de Catalina Bárcena.

Pepita es siempre la comedia con callados acentos dramáticos, o el drama con las suavidades de la comedia. Pero siempre interesante y fina, elegante y discreta...

También Milagros Leal podemos decir que es un caso aparte. Milagros se parece extraordinariamente, en su tipo y en

Carmen Díaz

su arte, a la francesa Gaby Morlay, y como ella—y como morena—está muchísimo mejor en los personajes profundamente humanos que en esos otros descoyuntadamente cómicos que a veces le hacen interpretar los autores.

Así, pues, quedamos en que el color del pelo y de la piel influye mucho en los temperamentos.

Claro que la verdadera actriz lo mismo interpreta un personaje dramático que uno cómico. Pero es indiscutible que hará mejor aquello que mejor se avenga con su temperamento; y como hemos quedado en que el color del pelo es un factor muy importante en el temperamento, de ahí que las morenas, cuanto más morenas, más condiciones reunirán para la expresión dramática, para hacer vibrar las cuerdas de la emoción y el sentimiento y comunicar estas vibraciones al espectador, y en cambio, las rubias, cuanto más rubias más se adaptarán a los diversos matices de la comedia más o menos frívola, elegante

Catalina Bárcena

o sentimental, que va desde la sonrisa al llanto, sin llegar a las carcajadas a mandíbula batiente del «astrakán» ni al escalofrío del drama.

CARMEN PAYA

EL TEATRO

De "Las almas que hay en nosotros" a la escenificación de "Un caso clínico", o los dos autores novelistas "noveles"

LOS DOS AUTORES NOVELISTAS «NOVELES»

—He aquí a dos autores «noveles»: Eduardo Zamacois y Antonio de Hoyos y Vinent. A Zamacois lo encuentra el fantasma en plena semieuforia. A Antonio de Hoyos, en euforia completa. Zamacois, autor de una comedia muy original que se titula, como es sabido, «Las almas que hay en nosotros», le falta un primer actor. A Antonio de Hoyos, autor de la escenificación de su propia novela «Un caso clínico», le falta una primera actriz. Esta primera actriz que persigue artísticamente Antonio de Hoyos pudiera muy bien ser Antonia Herrero o Társila Criado. En cambio, a Zamacois le falta, desde luego, el primer actor. ¿Quién podría ser éste? Se pensó en Jaime Borrás. Se pensó en Manolo Collado. Pero la comedia de Zamacois no tiene actriz. En cambio, la de Antonio de Hoyos sí. Y aquí de la incógnita.

Los fantasmas conocemos ambas obras. Están muy bien, lo que se dice muy bien. Un día de estos leerá Zamacois a María Ladrón de Guevara «Las almas que hay en nosotros». María, la verdad, carece de primer actor propiamente dicho. Tendría, pues, que contratar una figura. María tiene mucho interés en conocer la comedia de Zamacois. Zamacois es una firma de prestigio, no cabe dudarlo. Su comedia despertaría mucho interés, como técnica y como concepción teatral. Se trata de un aguafuerte muy interesante. Y «Un caso clínico», de Antonio de Hoyos, no le va en zaga. Comedias las dos fuertes y valientes, de gran originalidad. Los dos autores novelistas están en estos momentos sumidos en reflexiones inquietantes. Necesitan el uno un actor y el otro una actriz con urgencia de correo postal. La parte de actriz que debiera actuar en la comedia de Zamacois no tiene papel destacado. Claro que hay un papel de actriz; pero el actor es el todo. A estas horas, Zamacois y Antonio de Hoyos meditan. Buscan una actriz y un actor entre todas las actrices y actores que son en el mundo de la farándula. Es cuestión de paciencia y de buena intención. Y de constancia. Naturalmente que ninguno de los papeles principales de esas dos comedias son fáciles de encarnar. Tienen complicaciones. Se necesitan temperamentos adecuados, cultivo del matiz, comprensión. ¿Hay muchos primeros actores y muchas primeras actrices capaces de comprender y adaptarse? Permítasenos una respetuosa y ligera duda. Sin ofender a nadie. Son, pues, dos autores en busca de los intérpretes de sus personajes principales. Asunto pirandelliano que tiene su importancia.

DON ENRIQUE, A AMERICA

—Según nos dicen de Barcelona, decididamente Enrique Borrás marcha a América, donde estará siete meses. Entre otros países, piensa actuar en Colombia, Panamá, Curaçao, Santo Domingo, Venezuela, Puerto Rico, y posiblemente en Cuba y Argentina. En Buenos Aires estrenaría «Santa María del Buen Mar», de Larreta. Las cuatro candidatas a primera actriz son Niní Montiam, Carmen Sánchez, Pilar Muñoz y Elisa Romero. Como actores, Alejandro Noya, Valeriano Ruiz París, Enrique Guitart, Adelino Nieto, entre otros.

Entre otras obras representarán «Nuestra Natacha», «El abuelo», «Tierra baja», «El cardenal», «El alcalde de Zalamea», «El villano», «Fuenteovejuna», «El gran galeoto», «La cena de las burlas», «Ni al amor ni al mar», «La muerte civil», «Madre Alegría», «Dueña y señora», etc.

EXCURSION DESGRACIADA

Dieciséis jóvenes heridos en un vuelco

Vigo, 11.—A las tres y media de la tarde, una camioneta que conducía a dieciséis jóvenes que se dirigían a la romería de San Benito ha volcado en el cercano pueblo de Gondomar.

Excepto el chofer y una mujer que iba a su lado, han resultado heridos los demás ocupantes del vehículo, a saber:

Adolfo Castro, herido de pronóstico reservado; Constante Abreu, menos grave; José Alonso, pronóstico reservado; Antonio Esteve, reservado; Guillermo Pascual, menos grave; Hortensio Silveira, grave; Camilo Grovas, Antonio Casal y José Pérez, de pronóstico reservado; Germán Cerqueira, menos grave; Gumersindo Castro, pronóstico reservado; Fernando Abreu, muy grave Antonio Bahamonde, reservado; Enrique Pérez, gravísimo; Rafael Alonso y Antonio Benavides, de pronóstico reservado.

Todos ellos ingresaron en diversos sanatorios y en el hospital.

LA RUTA DE LA INDIA

El puerto de Aden, en el mar Rojo, se convertirá en colonia británica

Londres, 11.—Oficialmente se anuncia que Aden, el puerto británico al suroeste de Arabia, que domina el extremo meridional del mar Rojo, se convertirá, a partir del primero de Abril del año próximo, en colonia británica dependiente del ministerio de Interior.

Actualmente el puerto de Aden depende del Gobierno de la India, bajo cuyo gobierno está desde 1931.

Aden es posesión británica desde 1839.

TRIBUNAL SUPREMO

Veintinueve procesados por los tristes sucesos de Yeste

La Sala de gobierno del Tribunal Supremo se ha reunido ayer por la mañana, acordando autorizar al magistrado de la Audiencia de Sevilla D. Gerardo Centanes, juez instructor de los sucesos de Yeste (Albacete), para fijar su residencia en Sevilla o Madrid, donde debe continuar la práctica de las diligencias que aún faltan para completar el sumario que se sigue por los mencionados sucesos.

A la salida de la reunión, el juez Sr. Centanes, a quien acompañaban el fiscal jurídico Sr. Cardá y el oficial Sr. Ballesteros, dió a los periodistas la siguiente referencia de los hechos:

—Con motivo de una tala de pinos en el pueblo de Yeste (Albacete) surgió una colisión entre la Guardia civil y los vecinos del lugar, a consecuencia de la cual resultaron un guardia civil muerto y 14 heridos y 17 paisanos muertos y 14 heridos.

Los sucesos ocurrieron el día 28 de Mayo último. Están procesados como presuntos responsables 29 personas, de las cuales 11 se hallan en prisión preventiva.

Se hace constar, por último, en el sumario que la agresión no partió de la Guardia civil y que el procesamiento del brigada que mandaba las fuerzas ha sido por hechos posteriores, que no permite relatar el secreto sumarial.

DE POLITICA

Todos los departamentos preparan una intensa labor legislativa, que comenzará a discutirse en la sesión del martes

Se reúne la Comisión ejecutiva del partido socialista

Ayer mañana se reunió en su domicilio social la Comisión ejecutiva del partido socialista. Al terminar la reunión, se facilitó a la Prensa la siguiente nota:

«La Comisión ejecutiva del partido socialista se ha reunido, cambiando impresiones sobre la situación política, y estima que por las circunstancias especiales del momento actual se precisa que todos los elementos de nuestro partido estén atentos para evitar las maniobras del enemigo de la clase trabajadora.

También examinó los aspectos que ofrecen los conflictos sociales, especialmente el de la Construcción, y ve, complacida, la posición que los obreros ugetistas han adoptado en su última reunión, esperando que esa posición sea mantenida con la mayor disciplina.»

Los señores Nombela y Castro tomaron ayer posesión de sus cargos en la Dirección de Colonias

Poco después de mediodía se celebró ayer en la Presidencia el acto de tomar posesión de sus cargos el director general de Marruecos y Colonias, secretario técnico de la Dirección y jefe de la Sección Administrativa Comercial, los señores Maestro de León, Nombela y Castro, respectivamente.

En el despacho del primero se reunieron, presididos por el subsecretario de la Presidencia, Sr. Esplá, todos los funcionarios de la Dirección general, y después de los saludos protocolarios, presentaciones no, por no ser bien conocidas las personas que iban a posesionarse de los cargos que en otra época ejercieron, comenzó el acto.

Don Carlos Esplá dijo:

—Experimento en este día la gran satisfacción de dar posesión de la Dirección general de Marruecos a D. Argimiro Maestro, funcionario ejemplar y austero, que con tanto celo desempeñó este cargo hace tiempo, y después a los señores Nombela y Castro, de cargos parecidos a los que ejercieron en una época por todos recordada, y que tuvieron que abandonarlos por defender heroicamente, ésta es la frase, los intereses del Estado. Me interesa recordar las violencias y coacciones que con estos honrados funcionarios se cometieron y que con tanta dignidad rechazaron. Es un ejemplo meritísimo que nadie debe olvidar. Es para mí un honor decirles ahora: señores Nombela y Castro: volvéis a esta casa con una aureola de prestigio bien conseguido, pero, además, por vuestros méritos y por vuestros servicios. No os hemos preguntado qué ideas políticas profesáis. Ni nos interesa. Sabemos que con igual dignidad que antes sabréis hacer honor a la confianza que el Gobierno de la República deposita en vosotros. Quiero terminar parodiando una frase que se hizo célebre cuando estabais envueltos en un asunto célebre: «Es una gloria defender el Tesoro.» (Gran ovación.)

El Sr. Maestro de León pronunció seguidamente unas palabras para agradecer los elogios del subsecretario de la Presidencia, y añadió:

—Felicito de todo corazón a los señores Nombela y Castro, que vuelven a esta casa, de donde nunca debieron salir, y vuelven para trabajar en bien del servicio, en el cumplimiento rígido del deber, que en ellos es norma indeclinable, y para trabajar juntos por el bien del país y de la República.

El Sr. Nombela, en nombre suyo y del Sr. Castro, compañero de penalidades en célebres momentos de su vida, muy emocionado, dijo:

—Después le las palabras del señor subsecretario, me veo obligado a agradecer profundamente, por lo que representa para nosotros, que un Gobierno de la contextura moral como el actual haya reivindicado nuestros nombres, colocándonos en puestos, si no iguales a los que desempeñamos, parecidos; pero en los que prometemos excedernos en el cumplimiento del deber para hacer honor a la confianza que se ha depositado en nosotros, y, sobre todo, por la República y por su buen nombre. Gracias a todos.

Las palabras del Sr. Nombela fueron calurosamente acogidas, y el acto terminó dando el señor Esplá un «¡Viva la República!», que fué contestado por tolos los presentes.

El ministro de Estado explica la actitud del Sr. Madariaga

Ayer por la mañana recibió el ministro de Estado las visitas del encargado de Negocios de Cuba, del de la Argentina y del auditor de la Nunciatura.

Sobre la nota enviada a la Prensa por el Sr. Madariaga manifestó el Sr. Barcia que ya la había rectificado en cuanto se refiere a la existencia de un memorándum atribuido al citado señor, y al mismo tiempo se ha puesto en claro que se trataba de una nota a los miembros neutrales de la Sociedad de Naciones.

—Nota—agregó el ministro—que tiene carácter confidencial, y en la que el Sr. Madariaga se limitaba a exponer sus puntos de vista personales. No hay por qué negar que esos puntos de vista coincidían con los mantenidos y expuestos en la conferencia celebrada entre el Sr. Madariaga y el ministro de Estado, que en aquella época era el mismo señor Barcia. Pero el hecho es que en la mencionada nota confidencial no compareció oficialmente el Gobierno.

Por lo demás, se lamenta el señor Barcia de que el Gobierno se vea privado de la colaboración del Sr. Madariaga, cuyo prestigio es verdaderamente insuperable en el mundo internacional, decisión que ha sido tomada en momentos en los que mejores servicios estaba prestando a España.

Terminó el ministro haciendo grandes elogios del Sr. Madariaga, a quien reconoce cuanto ha hecho durante el tiempo que ha representado a nuestro país en la Sociedad de Naciones.

También se refirió el Sr. Barcia a otra nota que parece va a enviar a los periódicos el ex representante de España en la Sociedad de Naciones, y cuyo texto mostró al ministro de Estado.

En esta nota el Sr. Madariaga se lamenta de haber tenido que tomar la decisión de dejar de representar a España en la Sociedad de Naciones precisamente cuando en el ministerio de Estado se encuentra una persona cuya lealtad le es conocida desde hace veinticinco años.

El ministro de Justicia habla de los proyectos que van a discutirse en la Cámara y de otros que prepara, también muy interesantes

El ministro recibió a los periodistas a primera hora de la tarde, y les dijo que creía que el martes comenzaría la discusión en las Cortes de la ley reguladora de la Comisión Jurídica Asesora.

—A mí me parece—dijo el señor Blasco Garzón— que, como consecuencia de la aprobación de la ley de jubilación de jueces y magistrados, habrá que dar ahora prioridad en la discusión a lo de la Comisión Jurídica Asesora, y precisamente porque lo estimo imprescindible para la adecuada colaboración en la labor ministerial.

Según me han notificado, la Comisión de Justicia emitió dictamen sobre el proyecto de reforma del Tribunal de Garantías. Este proyecto fué obra de mi antecesor el Sr. Lara, y aunque aprobado como es lógico por el Gobierno para su presentación a las Cortes, en las líneas generales del mismo corresponde en absoluto a la iniciativa del anterior ministro. Desconozco los términos del dictamen de la Comisión de Justicia sobre el particular, aunque tenía noticias de dos de las más significadas direcciones que se marcan en cuanto a la orientación del proyecto, y respetuoso con la iniciativa del Parlamento, aceptaré el dictamen de la Comisión en cuanto recoge el sentido mayoritario de la Cámara. Creo que es éste un proyecto cuya discusión no debe demorarse por muchas razones de carácter fundamentalmente político.

Esta semana llevaré a la Cámara los dos proyectos prometidos como consecuencia de los debates parlamentarios. Uno de ellos es el relativo a la revisión de las sentencias recaídas con arreglo a la ley de Vagos y maleantes, y otro, el ofrecido como consecuencia de la aprobación de las jubilaciones. Este último, fundamentalmente, es un proyecto de Hacienda más que de Justicia; pero como el compromiso es mío y lo formulé en nombre del Gobierno, quedará articulado para someterlo a la aprobación del Consejo de ministros, y me quedan, en fin, para discusión, dos proyectos de ley que llevan mi firma y que obedecen a mi personal iniciativa; el que regula la modificación de la jurisdicción militar y el referente a la persecución de las actividades ilícitas y peligrosas; y si el primero tiene gran interés, por cuanto representa el cumplimiento del artículo 95 de la Constitución, el segundo lo estimo esencial como medida de justicia que reclama la organización sistematizada de este aspecto interesante del derecho sancionador en relación con la defensa de España. Ambos proyectos cierran el ciclo parlamentario a desarrollar con carácter inmediato.

Según mis creencias, cuando las vacaciones permitan una mayor actividad, procuraré trabajar con la Comisión Jurídica Asesora, y si sigo en este departamento consagraré mis esfuerzos a la obra de conjunto que reiteradamente tengo anunciada y que estimo imprescindible en cumplimiento de los deberes que me impone nuestro Código fundamental.

Preguntado por los informadores sobre cuándo habrá vacaciones parlamentarias, contestó que el Gobierno las acordará cuando lo crea necesario, pues necesita tiempo para trabajar sobre la organización de la Dirección e Inspección de Prisiones.

Manifestaciones del subsecretario de Hacienda

El subsecretario de Hacienda recibió ayer a los periodistas en nombre del ministro, diciéndoles que el Sr. Ramos se hallaba altamente satisfecho del resultado obtenido en la última emisión de Tesoros.

Añadió que la Comisión parlamentaria de Hacienda había dictaminado el proyecto sobre la contribución territorial rústica, quedando pendiente únicamente de algunos retoques en casos determinados.

Dijo después que en el último Consejo se examinó el proyecto de ley del Timbre; pero como no se pudo terminar este examen, ha quedado pendiente para la próxima reunión ministerial.

También estudia el ministerio de Hacienda el proyecto de ley reformando la de Derechos reales, que se llevará a estudio del próximo Consejo.

Por último, manifestó que el Sr. Ramos había omitido involuntariamente, al facilitar la referencia del último Consejo, dar cuenta de los siguientes acuerdos: Autorizando al ministro de Obras públicas para presentar a las Cortes un proyecto de ley dictando normas para que los agentes ferroviarios reingresados en las Compañías de ferrocarriles ocupen los cargos y categorías que hubieran alcanzado de no haber sido despedidos por huelgas.

Otro disponiendo que las concesiones administrativas de servicios públicos de transportes por carretera no podrán ser objeto de embargo ni de subastas judiciales en autos ejecutivos, así como tampoco los vehículos adscriptos a dichas concesiones.

Visitas al presidente del Consejo

El jefe del Gobierno pasó la mañana en el palacio de Buenavista, donde despachó con los altos jefes del departamento. Recibió la visita del equipo hípico militar que marcha a Berlín a tomar parte en los Juegos Olímpicos.

*

La tarde la pasó el Sr. Casares en su despacho de la Presidencia. A las ocho lo abandonó para asistir a una comida en la Embajada del Brasil.

A esta fiesta asistió también el presidente de la República.

No hay tal anuncio de huelga de Correos y Telégrafos

El secretario del ministro de Comunicaciones manifestó a los informadores que el ministro no podía recibirles por encontrarse muy ocupado. Dijo que en el Consejo del viernes se había aprobado un decreto por el cual se establece que, mediante una prueba de aptitud, se dará carácter de propiedad a las peatonías y carterías rurales que hoy son servidas por personal interino.

También manifestó que había visitado al ministro una Comisión de encargados de estaciones unipersonales para dar las gracias por el decreto que les concede el ingreso en el Cuerpo auxiliar de Telégrafos, aspiración que de antiguo venían sosteniendo estos modestos empleados.

Un periodista dijo que tenía interés en preguntar al ministro qué había de cierto sobre la noticia aparecida en un periódico de Barcelona, en la que se anunciaba la huelga de Correos y Telégrafos. Contestó que sería un rumor, pues era la primera noticia que tenía de aquel anuncio.

Aumento del giro postal

El servicio de giro postal ha aumentado considerablemente en el curso del año 1936.

En el mes de Marzo se han verificado 638.988 imposiciones, por valor de 45.413.892,67 pesetas.

El decreto sobre embargo de los servicios públicos de transportes

El decreto de la Presidencia del Consejo de ministros firmado por el jefe del Estado sobre embargos de los servicios públicos de transportes dice así:

«Con relativa frecuencia, y ante el ministerio de Obras públicas, se formulan peticiones por los Juzgados de primera instancia en demanda de autorización para embargar primero y subastar después concesiones de servicios públicos de transportes por carretera, juntamente con el material móvil que sirve de base a la explotación de dichas concesiones.

La aludida repetición de estos ca-

Ministerio de Educación, Cultura y Deporte 2012

sos y, sobre todo, la importancia y trascendencia del embargo y subsiguiente subasta, de la que son objeto de concesiones de servicios públicos y bienes muebles imprescindibles para el desempeño de aquéllos, aconseja que, con carác- general, se fije la actitud de la Administración en relación con dichas peticiones, que lógicamente ha de ser denegatoria, en defensa de los intereses públicos y por muy respetables que sean los particulares que dan lugar a que aquéllos se formulen.

Doctrinalmente, y desde el punto de vista jurídico, la actitud de la Administración no puede ser otra que la expuesta en el caso anterior, por constituir las concesiones de carácter administrativo verdaderos derechos reales a favor del concesionario, que éste no puede ceder ni transmitir, ni voluntaria ni judicialmente, sin la correspondiente aprobación de la Administración. De accederse a las tantas veces citadas peticiones, como en algún caso se ha hecho equivocadamente, se podrían transferir las concesiones contraviniendo lo prevenido en el artículo 103 de la ley de Obras públicas; las reales órdenes de 10 de Septiembre de 1879 y 4 de Julio de 1887, que taxativamente establecen que las concesiones administrativas no pueden embargarse ni enajenarse por subasta en autos ejecutivos; el artículo 76 del reglamento de 22 de Junio de 1929 para la explotación de los servicios públicos de transporte por carretera, y, por último, la justa doctrina creada por la sentencia de 30 de Marzo de 1898, al reconocer que no procede el embargo de los vehículos necesarios para el movimiento y explotación de la concesión, por ser indispensables para la efectividad de ésta y del servicio público anejo a la misma.

Aunque las disposiciones citadas forman un cuerpo legal tan claro y concreto que basta por sí solo para definir la actitud de la administración, en el caso de concesiones de la clase A, según la clasificación establecida por el reglamento citado, es muy de tener en cuenta el hecho de que los vehículos del concesionario han de revertir al Estado al término del plazo de concesión, según previene el inciso A del artículo 80. Y es también de advertir que aun cuando se condicione la subasta a la aprobación del remate por la administración y a la aceptación por parte del adjudicatario de todas las obligaciones y compromisos derivados de las concesiones, aquélla ha de prescindir de su derecho ante la posibilidad de entorpecer, e incluso suspender, un servicio público, y si no prescinde de este derecho y no convalida el resultado del juicio ejecutivo, crea al adjudicatario y a la concesión misma una situación tan ambigua y anómala que su resolución habría de ser dificultosa en extremo. Por todo lo expuesto, de acuerdo con el Consejo de ministros y a propuesta de su presidente, vengo en decretar lo siguiente:

Artículo 1.º Las concesiones administrativas de servicios públicos de transportes por carretera no podrán ser objeto de embargo ni de subasta judiciales en autos ejecutivos, así como tampoco los vehículos adscriptos a dichas concesiones, mientras éstas subsistan y aquéllos se utilicen en la prestación de los citados servicios.

Art. 2.º En los casos en que se haya practicado el embargo, pero no haya llegado a celebrarse la subasta, los Juzgados habrán de obtener para poder celebrarla la oportuna autorización de la administración, que ésta otorgará o negará, según las circunstancias que concurran en cada caso.

Dado en El Pardo, a 10 de Julio de 1936.»

Otros decretos sancionados por el presidente de la República

El oficial mayor de la Presidencia, D. Arturo Lepe, facilitó anoche el índice de los decretos sancionados por el jefe del Estado:

Presidencia.—Decreto nombrando comisario general de la Exposición de París 1937 a D. Carlos de Batlle.

Idem disponiendo que las concesiones administrativas de servicios públicos de transportes por carretera no podrán ser objeto de embargo ni de subastas judiciales en autos ejecutivos, así como tampoco los vehículos adscritos a dichas concesiones.

Justicia.—Ley reorganizando la Dirección y la Inspección general de Prisiones.

Marina.—Decreto modificando el artículo 3.º del decreto de 11 de Junio de 1935 relativo a las gratificaciones del Profesorado e Instrucción.

Hacienda. — Decreto aprobando los créditos por un total de pesetas 1.261.978.676,88, que han de regir durante el tercer trimestre del actual ejercicio económico a virtud de la prórroga de los presupuestos del segundo semestre de 1935 dispuesta por la ley de 3 de Julio actual.

Gobernación. — Varios decretos relativos a personal.

Instrucción pública. — Decreto aprobando el proyecto para construir en Beniajar (Valencia) un edificio de nueva planta con destino a cuatro escuelas unitarias; dos para niños y dos para niñas.

Idem íd. íd. para terminación de las obras con destino a escuelas graduadas en la calle de Fructuoso García, de Valladolid.

Idem íd. íd. para construir en Málaga un edificio de nueva planta con destino a Escuela Normal del Magisterio primario y escuelas anejas.

Idem nombrando a D. Enrique López Corton jefe del Depósito en Lisboa del Libro español.

Idem autorizando al ministro de Instrucción pública para ampliar el número de vocales de la Junta general del Instituto del Libro Español.

Trabajo, Sanidad y Previsión.—Decreto nombrando nuevos consejeros del Instituto Nacional de Sanidad.

Idem relativo al personal dependiente de la Lucha Antituberculosa del Estado.

Agricultura.—Decreto fijando las normas a que deberá sujetarse la reglamentación y el uso de las denominaciones de origen de los vinos típicos españoles.

Idem prorrogando el plazo señalado en el artículo 12 del decreto de 30 de Enero de 1935, regulador de la concesión de cultivos en los montes de utilidad pública.

Industria y Comercio. — Decreto dictando normas para la distribución del cupo de maíz durante el año de 1936.

Idem regulando la exportación de tomates de las islas Canarias.

Comunicaciones. — Decreto dando normas para la provisión de vacantes de carteros y peatones rurales.

Idem sobre continuación por el Estado de los trabajos del buque mejicano «Zacatecas» en los astilleros de Echevarrieta y Larrinaga.

Los jóvenes socialistas presos en la cárcel de Madrid

El secretario jurídico de la Juventud Socialista Madrileña nos remite unas peticiones de los jóvenes socialistas presos en la Cárcel Modelo.

Son las siguientes:

Primero. Traslado al departamento de jóvenes de todos los afiliados a la Juventud Socialista.

Segundo. Tener una hora diaria de comunicación por locutorio especial.

Tercero. Permitir estar en el patio en traje de baño o camisa.

Cuarto. Que la Dirección de la cárcel reconozca el Comité que para dirigir a los jóvenes socialistas han nombrado los presos.

Quinto. Que se dote de mesas y banquetas a todos los que ocupan el departamento de jóvenes.

Sexto. Que se entregue a los presos los libros que haya en la cárcel de la anterior biblioteca, que formaron los procesados durante el anterior bienio.

Séptimo. Que perciban 1,50 pesetas diarias en lugar de rancho los que lo soliciten.

Octavo. Que se permita la gimnasia en el patio.

LA CONFERENCIA DE BRUSELAS

Italia no asistirá a la reunión de las naciones locarnianas

Roma, 11.—Oficialmente se ha anunciado esta noche que Italia no acepta la invitación del Gobierno belga para asistir a la próxima Conferencia de las potencias locarnianas, que se celebrará próximamente en Bruselas.

Italia basa su negativa en el hecho de que todavía se mantienen algunos de los acuerdos navales antiitalianos sobre el Mediterráneo.

Italia sugiere también que Alemania debería ser invitada para asistir a la primera fase de la Conferencia de Locarno. Como se recordará, Inglaterra, Francia y Bélgica tenían el propósito de invitar a Alemania únicamente para la segunda fase de dicha Conferencia.

Homenaje popular a S. E. el Presidente de la República

LEA USTED LA

BIOGRAFIA ANECDOTICA DEL EXCELENTISIMO SEÑOR

DON MANUEL AZAÑA

(Número 4 de la revista «Vidas»)

Interesante folleto. Ejemplar, 50 céntimos

Oferta especial para Centros republicanos, Sociedades obreras, Ayuntamientos, escuelas, entidades culturales, etc. Cincuenta ejemplares, 15 pesetas, previo envío de giro postal. A reembolso, 15,80 pesetas

PEDIDOS, A ADMINISTRACION DE «VIDAS», PASEO DE LA FLORIDA, NUM. 27.-MADRID

EL PARLAMENTO CATALAN

Un discurso del señor Companys sobre el momento social

Barcelona, 11.—En la sesión que celebró el Parlamento catalán se puso a discusión el dictamen aprobando el presupuesto extraordinario de obras y saneamientos, y el extraordinario de ampliación y liquidación de créditos del año 1934 formulado por el Ayuntamiento.

El Sr. Durán y Ventosa pidió explicaciones, que fueron dadas por el presidente de la Comisión de Hacienda, y a las que replicó el Sr. Durán diciendo que se felicitaba que por vez primera figurase en el presupuesto del Ayuntamiento una aportación del Estado, como justa correspondencia a lo mucho que debe al Ayuntamiento de Barcelona.

Con esto quedó aprobado el susodicho proyecto.

Continuó después la interpelación del Sr. Fronjosa sobre legislación social de Cataluña. En su rectificación el Sr. Fronjosa insistió en los argumentos anteriormente expuestos, y el Sr. Carrera se ha referido al descanso dominical. Dijo que éste es un aspecto de la legislación social sumamente complicado, sobre todo en lo que se refiere a la vida rural. Recordó que desde tiempo inmemorial se celebran en muchos sitios mercados dominicales.

Al rectificar, el consejero de Trabajo, Sr. Barrera, dijo que él permanecerá siempre fiel a su significación política y a los compromisos del Frente Popular, y que en defensa de los intereses de los trabajadores a veces pasa por encima de algunos fallos u omisiones que observa en las leyes. Los subsana en beneficio de dicha clase.

También dijo que él no da trato preferente a ninguna organización sindical, y menos a la C. N. T., puesto que en todo momento se niega a reconocer la autoridad y a negociar en la Consejería de Trabajo. Insistió en que todos los organismos sindicales reciben de él trato idéntico, máxime si se trata de un conflicto que se puede resolver con la mediación de la Consejería de Trabajo.

«Es preciso—dijo—que todo el mundo se someta a las leyes; sin embargo, muchas veces el Gobierno tiene que oír, por parte de ciertos elementos, que no es este el momento de cumplir la ley, porque por algo vino el 16 de Febrero. En cuanto a los Jurados mixtos, estoy conforme en que los de Cataluña no deben estar en situación de inferioridad sobre los de Madrid.» Se refirió al Jurado de Prensa, que en breve quedará constituído de forma independiente y de acuerdo con las aspiraciones del Sindicato Profesional de Periodistas.

Habla el señor Companys

Intervino después el presidente de la Generalidad, que después de hacer un gran elogio del consejero de Trabajo, destacando su capacidad, dijo que se oye hablar en el salón de sesiones del Parlamento de forma distinta a como se hace en los pasillos.

«El Parlamento con esto pierde su eficacia, porque deja de ser el eco de la calle, como debe ser en todo momento.

El Gobierno tiene que hacer cumplir la ley a todo el mundo. No buscará jamás su sustentación en forma distinta a su propia significación.»

Dirigiéndose a los grupos obreros, dijo:

«Vosotros nos desbordaréis o no; pero el Gobierno no se apoyará nunca en las clases conservadoras mientras yo ocupe la cabecera del banco rojo.»

Después dijo que hay que acabar con las inquietudes, que producen colapsos en la economía; con la alarma constante y con todo aquello que produce el retraimiento de la riqueza y con el de la economía.

«Con esto hay que acabar. ¿Cumplir las leyes sociales? Naturalmente. Hay que cumplirlas inexorablemente; pero por todos, absolutamente por todos. Las clases trabajadoras deben darnos un margen de confianza que nos permita impulsar sus reivindicaciones. Necesitamos asistencias aquí y en la calle, y esto lo digo a mis correligionarios de izquierda, que algunas veces se oponen al paso de la obra del Gobierno. Estamos asistiendo a un estado de neurosis colectiva, de constante guerra civil, y nosotros hemos de impedir que esto subsista, y hemos de hacerlo asentando muy bien los pies en el suelo para que los hechos no nos lleven demasiado lejos. Pido a las organizaciones obreras que no se cansen de acudir al Gobierno con sus peticiones y sus sugerencias; pero que se abstengan de suscitar competencias sindicales y dejen al Gobierno la necesaria libertad para que pueda resolver los conflictos que se planteen. No hay duda de que aquellos organismos que acatan la ley, y que por este solo hecho ya se colocan dentro de una posición, se hacen acreedores de un trato de favor. A mí no me sería muy agradable tener que encarcelar a un patrono; pero a unos obreros con los que compartí la cárcel tantas veces me produciría tristeza.»

El breve discurso del Sr. Companys, pronunciado con gran emoción, fué acogido por la Cámara con grandes aplausos, sobre todo por las minorías de izquierdas.

Se dió por terminada la interpelación del Sr. Fronjosa, y después se aprobó el proyecto de ley regulador de la Procuraduría de Cataluña, levantándose seguidamente la sesión.

LA FIESTA DE LOS TOROS

Un gran mano a mano entre Bienvenida y Noaín

LA «LLAPISERADA» DE ANOCHE

En la plaza de toros de Madrid se verificó anoche una becerrada, a la que asistió escasísimo público, aun cuando se trató de reforzar el espectáculo con una parte entre cómica y trágica, ya que se trataba de explotar la penuria de dos aficionados.

En la primera parte actuó la cuadrilla de toreros cómicos que dirige el genial Bombero Torero, quienes estuvieron verdaderamente graciosos e inspirados en todos los trucos que realizaron, escuchando continuadas ovaciones.

Luego actuaron el conocido novillero apodado Salchicha y un aficionado también muy conocido por el nombre de Josele el de los calcetines, porque se dedica a la venta de estos artículos. Los dos hicieron cuanto les fué posible por agradar a la concurrencia, aun cuando no lo pudieron conseguir. Antes al contrario, los dos oyeron los tres avisos en sus respectivos enemigos y terminaron por golpearse en el ruedo, dando con ello un espectáculo poco edificante, y más si se piensa que con esto se trató de hacer un comercio. ¡Y siempre es... poco ingenioso comerciar con la necesidad y la desgracia!

En fin, que el espectáculo resultó poco divertido y se salvó sólo por la gracia natural de los componentes de la compañía del Bombero Torero.

R.

EN PAMPLONA.—Cuarta de feria. Manolo Bienvenida y Jaime Noaín. Toros de D. Alipio Pérez Tabernero

Pamplona, 11.—Esta mañana, al efectuarse el encierro, uno de los toros alcanzó en una calle cercana a la plaza a un muchacho, que resultó herido de pronóstico reservado.

Por la tarde se verificó la corrida anunciada, que es la organizada por el comercio, en la que han actuado mano a mano Manolo Bienvenida y Jaime Noaín, con toros de D. Alipio Pérez Tabernero, que han resultado regulares.

Primero.—Bienvenida veroniquea superiormente, ceñido y templado, y se le ovaciona. Prende luego tres magníficos pares de banderillas y se reproducen las ovaciones.

Toma la muleta, y después del brindis de rúbrica, da un pase en las tablas muy emocionante. Saca el toro a los medios y comienza a torear por naturales ligados con el de pecho, y a continuación se adorna con afarolados, molinetes y otros entre aclamaciones. La faena es variada y artística. Termina Manolo con una estocada hasta el pomo, de efecto fulminante. (Ovación, oreja y vuelta.)

Segundo.—Noaín lo saluda con una serie de verónicas estupendas, que el público ovaciona con entusiasmo.

El bicho llega muy tardo a la muleta; pero Noaín se empeña en sacar de donde no hay, y a fuerza de valor hace una valiente faena, en la que hay pases verdaderamente excelentes, en los que el espada demuestra su mucho valor. Entra derecho y sin el menor recelo y cobra una estocada corta que mata en el acto. (Ovación, orejas y vuelta al ruedo.)

Tercero. — Manso. Descarado. Bienvenida lo lanceó bien y se le aplaude. La faena que hace Manolo es superior a la que corresponde a un manso de esta categoría. Trastea el espada por bajo y logra sujetar al animal, que en cuanto iguala recibe un pinchazo que no pasa de eso porque se encoge. Tres pinchazos más y un metisaca que da fin de su vida. (Palmas.)

Cuarto.—Otro manso. Noaín lancea con valor y voluntad; pero el manso se le va, y se aplaude al artista por lo que ha expuesto.

Sin nada de particular, si no es que el bicho es fogueado y la continua protesta del público para que sea retirado al corral, llega a la muleta imposible de lidiar. Noaín pasa valiente al manso y, después de hacer unos desplantes de valor sincero con rodillazos y tocaduras de pitones, mete un pinchazo y a continuación una estocada que basta. (Ovación.)

Quinto. — También es manso, aunque algo menos que el anterior. Bienvenida hace más de lo debido para complacer al público con el capote. Con igual propósito toma las banderillas y prende tres pares magníficos que merecen otras tantas ovaciones.

Bienvenida comienza con tres pases formidables sentado en el estribo, y después realiza una faena verdaderamente maravillosa, porque en ella hay pases de todas marcas y resulta muy superior a la de Madrid. La música ameniza el trance y el público corea con oles. Cobra un pinchazo. Continúa la faena de la misma manera prodigiosa que la inició, que sorprende más porque nadie la esperaba. Un volapié estupendo termina con la vida del manso. (Ovación, orejas, rabo y pata.)

Los dos espadas salen al tercio a saludar a petición del público.

Sexto.—Con un arte insuperable lo veroniquea Noaín, templando y mandando de manera inverosímil por la parsimonia. (Ovación grande.) En el primer quite repite las verónicas y termina con media escalofriante que produce entusiasmo indescriptible. (Otra gran ovación.) El sobresaliente, Madrileñito, hace un quite estupendo y oye muchos aplausos.

Noaín encuentra al toro bastante difícil; pero no se arredra, y después de brindar al público comienza con un formidable pase ayudado, y aunque el toro se refugia en las tablas y no hay forma de hacerle salir de ellas, el espada lo desafía y con verdadero valor y esencia de arte ejecuta una faena meritísima entre las continuas aclamaciones del público. Jaime torea de pie y de rodillas muy adornado. La faena ha satisfecho a los profanos y a los inteligentes. El toro se asusta del valor del espada y cuando lo ve perfilado huye del encuentro. Exponiendo mucho, cobra Noaín dos pinchazos y una buena estocada. (Ovación y salida en hombros.)

UNA JUNTA DE MATADORES Y SUBALTERNOS

Mañana lunes, a las diez de la noche, se celebrará en el local de La Unica, calle de Barceló, número 7, una reunión conjunta de las Sociedades de Matadores de Toros y Novillos y la de Picadores y Banderilleros, en la que han de tratarse asuntos de verdadera importancia para ambas entidades.

Se ruega la puntual asistencia de los asociados pertenecientes a ambas entidades.

EN EL CINEMA EUROPA

Un mitin de propaganda de los obreros y empleados de tranvías

En el Cinema Europa se celebró el anunciado acto de propaganda política y sindical, organizado por la Sección de Obreros y Empleados de la Compañía de Tranvías de Madrid, con motivo de la entrega a esta Sociedad de la bandera regalada por los tranviarios de Moscú.

Presidió el acto el camarada Lozano.

En primer lugar, el compañero Román Pérez, delegado obrero en las fiestas de Primero de Mayo en la U. R. S. S., hizo uso de la palabra, explicando minuciosamente las impresiones por él recibidas durante su viaje a la patria de los trabajadores.

Concluyó haciendo votos por que España sea el segundo país en Europa en el que se implante un régimen socialista, único que podrá concluir con la inicua explotación del hombre por el hombre.

Jesús Hernández, en nombre del partido comunista, estudió los problemas que actualmente tiene planteados la clase trabajadora.

Dedicó un fervoroso elogio a la juventud, a las mujeres de izquierda y al campesino español, en cuyos componentes confía para evitar una posible desviación de los deseos de las masas populares.

Lamentó que el Gobierno no acabe de una vez para siempre con la pesadilla que para los hombres de izquierda representa la amenaza constante de que pueda realizarse un golpe de Estado de tipo militar.

Estudió con detalle y minuciosidad la actitud que mantiene la clase patronal en los conflictos que tienen planteados los trabajadores madrileños.

Terminó propugnando por la unidad de los partidos proletarios, tanto en la Cámara como fuera del Parlamento.

Por último, hizo uso de la palabra Margarita Nelken, quien hizo notar lo cruel, injusto y arbitrario de la condena a muerte del camarada Edgar André, preso en Hamburgo y sometido a los padecimientos físicos y morales del régimen de terror imperante en Alemania. Propuso, como así se hizo, que todos los asistentes al acto aprobasen la protesta del proletariado madrileño por la suerte de este camarada socialista.

Encomió con acertadas palabras el gesto de los obreros tranviarios de Moscú al hacer entrega a los tranviarios madrileños del símbolo de fraternidad proletaria que representa la bandera que en su estancia en la U. R. S. S. entregaron al compañero Román Pérez, explicando al mismo tiempo algunas de las conquistas logradas por los trabajadores de aquel país.

Preconizó el frente único español para salvar al proletariado y al campesinado españoles.

La LIBRERIA BELTRAN
Príncipe, 16, Madrid, teléfono 12010,
sirve todos los libros

Vida madrileña

Una boda

En el Juzgado del distrito de la Universidad se ha verificado el enlace del notable ceramista, director del Museo Provincial de Bellas Artes de Jaén, D. Isaac Usano con la bellísima señorita doña Carmen Torres. Firmaron como testigos el cronista de Madrid D. Pedro de Répide y el diputado a Cortes por Jaén D. Antonio Pasagali.

Los recién casados, a quienes deseamos toda clase de felicidades, han salido para Mallorca.

GALICIA EN VERANO, MAS BELLA QUE NUNCA, CLIMA DELICIOSO, PAISAJES RIENTES, MONUMENTOS HISTORICOS.

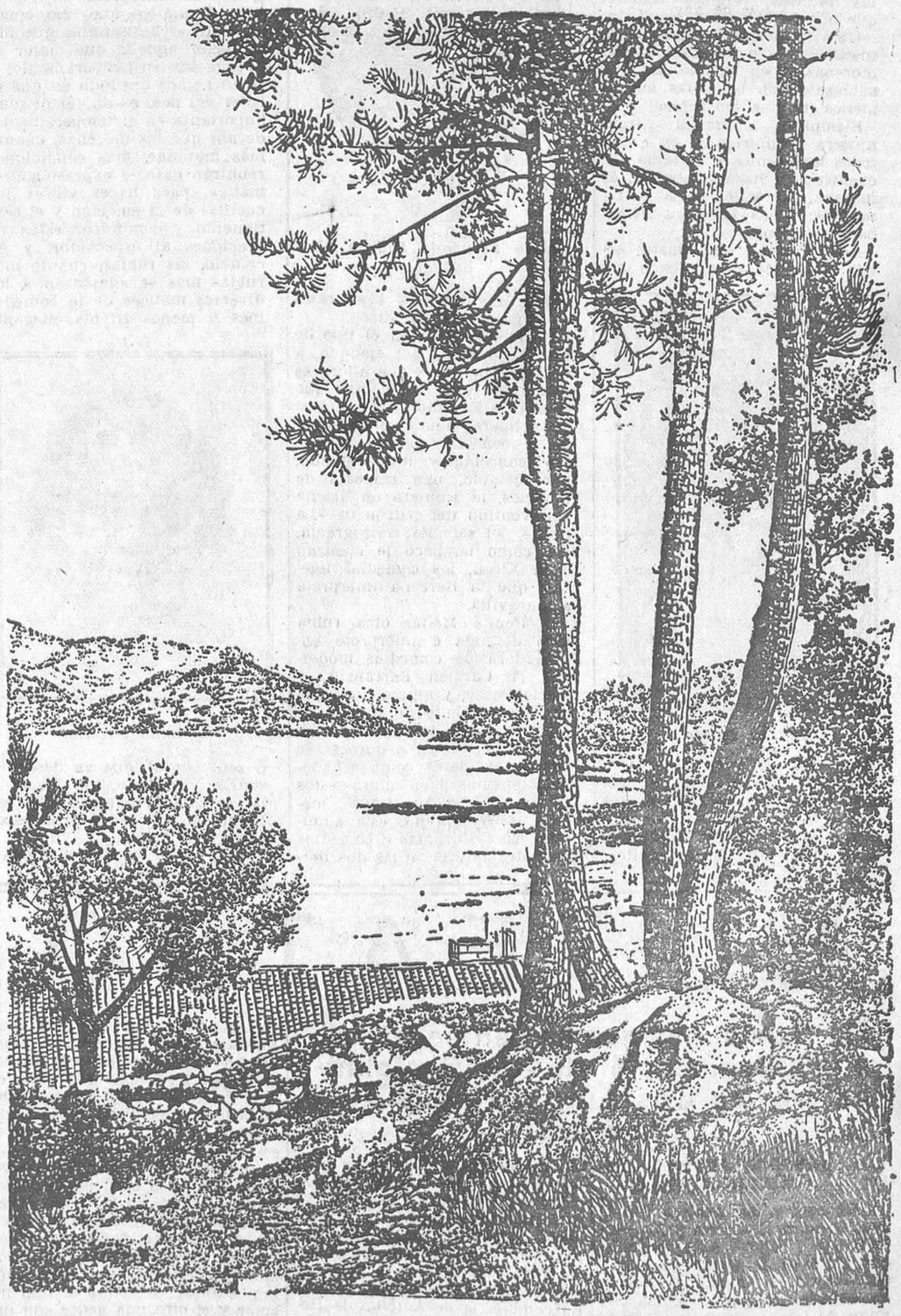

VISITAD LAS RIAS ALTAS Y BAJAS

Visitad Santiago, ciudad toda ella monumento de imponente grandeza

Visitad La Coruña, Vigo, Villagarcía, Bayona, Marín... Playas de cualquier punto del litoral gallego, brindan un veraneo encantador

P. N. T.

Ministerio de Educación, Cultura y Deporte 2012

LA VIDA DEPORTIVA

ATLETISMO

En el transcurso de la primera jornada de los diecinueve campeonatos de España, García Agosti batió el record de España de lanzamiento de la jabalina

La puntuación, hasta ahora, es favorable a Cataluña, y le siguen Castilla y Guipúzcoa, empatados

Barcelona, 11.—En el estadio de Montjuich han dado comienzo los campeonatos de España, con asistencia de bastante público.

Los resultados fueron:

Lanzamiento de la jabalina.—1, García Agosti (Castilla), 54,450 metros; batió el record de España; 2, Gelaya (Guipúzcoa), 53,690 metros; batió el record de Guipúzcoa; 3, Fernández (Cataluña), 51,495 metros; 4, Arenzo (Castilla), 50,465 metros; 5, Etter (Cataluña), 50,100 metros, y 6, Martín (Valencia), 49,640 metros.

110 metros vallas.—1, Sanchez Arana (Guipúzcoa), 16 s. 7/10; 2, Staat (Cataluña), 17 s. 2/5; 3, Manzanares (Cataluña); 4, Consegal (Cataluña), y 5, Asenjo (Castilla).

400 metros lisos.—1, Pratmarsó (Cataluña), 50 s. 6/10; 2, Landecho (Castilla), 51 s. 7/10; 3, Díaz (Guipúzcoa); 4, Malea (Valencia); 5, Pelisler (Guipúzcoa), y 6, Uneaga (Castilla).

Lanzamiento del martillo. — 1, Felipe Tugas (Cataluña), 38,73 metros; 2, García Doctor (Castilla), 37,89 metros; 3, José Tugas (Cataluña); 4, Salvadó (Cataluña); 5, Durán (Cataluña), y 6, Asenjo (Castilla).

1.500 metros lisos. — 1, Piferrer (Cataluña), 4 m. 14 s.; 2, Cilleruelo (Guipúzcoa), 4 m. 17 s. 3/5; 3, Monfort (Cataluña); 4, Tomé (Valencia), y 5, Pontferré (Cataluña).

100 metros lisos.—1, Dominguez (Castilla), 11 s. 5/10; 2, Sánchez Arana (Guipúzcoa), 11 s. 6/10; 3, Pardo (Castilla); 4, Aguilar (Castilla), y 5, Durán (Cataluña).

10.000 metros lisos.—1, Unzueta (Guipúzcoa), 32 m. 57 s. 3/5; 2, Camarena (Valencia), 33 m. 7 s. 3/5; 3, Camin (Cataluña), 33 m. 14 segundos 4/5; 4, Barrio (Cataluña); 5, Rakón (Valencia), y 6, Meneses (Castilla).

Salto de longitud. — 1, Sánchez Arana (Guipúzcoa), 6,53 metros; 2, Iguarán (Gupúzcoa), 6,32 metros; 3, Revuelta (Castilla); 4, Altafulla (Cataluña); 5, Font (Cataluña), y 6, Vidania (Marina de guerra).

Relevos 4 por 100. — 1, Castilla (Dominguez, Pardo, Aguilar, Pérez, 44 s. 4/5; 2, Guipúzcoa (Sánchez Arana, Arzac, Díaz, Garmendia), 45 s. 1/10; 3, Marina de guerra, 46 s. 1/5; 4, Valencia; 5, Cataluña, y 6, Aragón.

La puntuación establecida hasta ahora es la siguiente:

Cataluña, 65 puntos.
Castilla, 50.
Guipúzcoa, 50.
Valencia, 17.
Marina de guerra, 5.
Aragón, 1.

CAMPEONATOS DE FRANCIA

París, 11.—Han dado comienzo estos campeonatos. En la prueba de 100 metros, Robert Paul empleó 11 m., y en 3.000 metros steeple-chase, Pujol hizo un tiempo de 9 m. 44 s. 3/5.

CARRERAS DE GALGOS

Las de hoy

El Club Deportivo Galguero se ha visto obligado a suspender las carreras anunciadas para ayer por causas ajenas a su voluntad. Por ello ha trasladado el programa anunciado para ayer a la mañana y tarde de hoy, en que se disputarán, distribuídas en la misma forma, de siete y siete, las catorce soberbias pruebas de la reunión suspendida.

Excursionismo

Lar Gallego.—La Sección de Turismo de Madrid, prosiguiendo su labor de propaganda turística cultural, organiza una excursión en autocars a Galicia, con duración de quince días, del 9 al 23 de Agosto próximo, y con arreglo al siguiente itinerario:

Madrid, Avila, Salamanca, Zamora, Verín, Orense, Vigo, Túy, La Guardia, Redondela, Pontevedra, Villagarcía, Padrón, Santiago, La Coruña, Sada, Betanzos, Puentedeume, El Ferrol, Vivero, Ribadeo, Lugo, Astorga, León, Valladolid y Madrid.

Informes e inscripciones, en Puerta del Sol, 11, de siete y media a diez de la noche.

NATACION

Los japoneses continúan ganando a los alemanes

Berlín, 11.—En otra prueba celebrada, en la que intervenían alemanes y japoneses, el nipón Hudo ha conseguido en los 400 metros libres un tiempo de 4 m. 41 s., por lo que bate el record olímpico, establecido en 1932, y que estaba en 4 m. 48 s. 4/10.

CICLISMO

El francés Le Greves, vencedor de la quinta etapa de la XXX Vuelta ciclista a Francia

Treinta y un corredores al sprint, disputaron la llegada, entre ellos Cañardo.--Ezquerra y Molina se caen y pierden varios puestos.--Berrendero sufrió un inoportuno pinchazo. Durante la etapa llovió intensamente e hizo bastante frío

Una jornada invernal

Evian, 11.—Etapa de sufrimiento. Desde la salida el frío y la lluvia molestaron de modo desconsiderado a los corredores. Constantemente fueron pidiendo auxilio a sus cuidadores para que les fueran proporcionadas bebidas calientes que les colocasen el cuerpo en situación normal de calorías.

Hasta que se pasó La Faucille no dejó de caer agua. La temperatura era propia del día más crudo del invierno. Fué necesario que M. Godet concediese en Campagnol una neutralización de tres minutos para que los ciclistas pudiesen tomar las medidas oportunas para salvar aquel estado de verdadero sufrimiento por que atravesaban.

Las caídas de Ezquerra y Molina

Además de los inconvenientes antes mencionados, que como todos los participantes tuvieron que padecer, fueron tan desgraciados, que en el descenso de La Faucille, en el que, debido al estado del terreno, se produjeron varias caídas, fueron ellos, junto con el alemán Roth, los únicos que se vieron perjudicados por el batacazo. Sus máquinas sufrieron avería. Y, como es natural, en el arreglo perdieron un tiempo precioso, que ya no pudieron recuperar. No fueron escasos los que se vieron abajo de su máquina y en relación con el suelo; pero, como siempre, en el grupo hispano los más desgraciados. Cuando ocurrió tal cosa no iban mal colocados. Casi estaban con el grupo de cabeza. Ya no consiguieron acercarse. Esto hizo que Ezquerra perdiese algunos lugares. La buena colocación que el vasco había conseguido en el día anterior fué imposible mantenerla.

Cañardo, el mejor

El navarrocatalán fué una vez más uno de los mejores hombres. Corredor regular. Fué todo el camino resguardado para no sufrir con fuerza los efectos del agua. Cuando se acercó el camino hacia Ginebra, en el descenso de La Faucille, ya sin lluvia que soportar, se lanzó hábilmente y con valentía para poder reunirse con las figuras del paquete de vanguardia. A ellas se unió kilómetros después, cuando un paso a nivel cerrado sirvió de contención a cuatro fugitivos que iban cara al viento con dirección a Evian. Se formó un grupo de 31 unidades y en él se mantuvo con gran energía nuestro hombre. Demostró una vez más ser el que corre con más cabeza. Dió sensación de estar en buena situación física y con estado de ánimo elevado.

Berrendero sigue sin fortuna

No tenía nada que hacer el hombre de Madrid. Había poco terreon montañoso. Algunas cuestas; pero todas ellas de un porcentaje de desnivel poco acentuado, cosa ésta que permitía sin grandes dificultades a todos los ases el poder subirlas sin el menor temor a que les alcanzasen los especialistas. Cuando en el grupo de cabeza iba a iniciar la ascensión a la última de las pequeñas subidas padeció un pinchazo. Se retrasó y ya no pudo reunirse con los de primera fila. Definitivamente, hay que reconocer que con este muchacho no quiere mucha relación la fortuna. Salió de Belfort con una gran satisfacción. La que a un novato en esta prueba le puede producir el oirse en bocas de los experimentados técnicos que figuran en la caravana. Algunos de ellos, comentando su hazaña en el Ballon d'Alsace en compañía de Ezquerra, decían que había que ver en él al futuro triunfador en los cols de difícil acceso. Es hombre de más resistencia, según expresión de algunos, y batirá a su compatriota en ascensiones largas, como, por ejemplo, El Galibier.

Tenemos la seguridad de que si no se desanima, cosa no muy probable, pues se le ve en buen estado, llegará el día en que tenga que ocupar el primer plano del interés de esta carrera.

Etapa suiza

Se está viendo desde que ha comenzado esta carrera que cada uno de los equipos se pone en primer plano por la labor saliente de todos sus hombres. Primeramente, Luxemburgo; luego, España; ayer, Suiza. Los modestos componentes de este grupo, a medida que se iba acercando su país, ponían en la lucha mayor decisión. Antes de la entrada en Ginebra, dos de ellos, Martín y Heimann, se lanzaron cuesta abajo con todo su ímpetu. Por ello hubo necesidad de rodar sobre la carretera mojada a una velocidad impropia para caminar con este inconveniente. Mantuvieron la fuga los dos hombres citados en compañía de Cogan y Kint, y únicamente vieron sin recompensa sus esfuerzos al ser detenidos por un paso a nivel cerrado. Sin embargo, todo el equipo helvético llegó a la meta en buena situación. Los cuatro componentes estuvieron juntos hasta el final y únicamente Martín quedó despegado un poquito en los últimos kilómetros.

Archambaud y el equipo belga

Sigue en su puesto de líder Archembaud. Marcha bien el francés. Pasó momentos de apuro por el frío; pero se repuso con facilidad. Su puesto de privilegio es posible pueda sostenerlo. Tiene clase y alma de buen deportista. Pero si echa la vista atrás en la clasificación general se podrá dar cuenta de que tras de sí tiene a medio equipo belga. Orden y homogeneidad. Sus diez hombres los tiene clasificados dentro de los veintidós primeros. El último de ellos es Neuville. Ni una baja y esa colocación son buena muestra de eficiencia. Por ello consideramos que no es nada fácil para Archambaud el mantener su puesto. Seguirá recibiendo la ayuda de sus buenos compatriotas; pero tan cerca cinco hombres de la categoría de los Maes, Danneels y compañía es cosa peligrosa. El podía tener menos temor a perder su lugar si cerca estuviese un compatriota. Se quedaría todo en el mismo grupo; pero, como ya hemos expuesto, los más cercanos hasta el puesto seis son enemigos del grupo que rivaliza con el que de él forma parte. Bélgica ha hecho de modo suficiente demostración de su clase. Presumieron antes de salir de la capital francesa. No se comportaron como fenómenos en los kilómetros iniciales, al igual que Francia; pero por ahora los belgas tienen saldada su cuenta. Esperamos que pronto los compañeros de Archambaud harán igual.

El ganador

René le Greves, un buen sprinter, ha sido el vencedor de la etapa. Sus victorias se producen casi siempre de un modo similar. Es un rápido sprinter y aprovecha cuantas llegadas en grupo puede para estos triunfos parciales. Casi siempre en esto reside su labor plausible. Por lo demás, no es hombre que acostumbre a llevar a cabo grandes hazañas.

Gaston Benac habla de los españoles

La excelente labor que ayer llevaron a cabo Ezquerra y Berrendero ha motivado un comentario del famoso crítico de «Paris-Soir» Gastón Benac, de todo punto elogioso para nuestros hombres. Confía en que el quinteto español hará cosas de alto valor en esta Vuelta, y para ello encuentra justificación de fuerza, además de en la potencia esencialmente ciclista de los hombres que representan a España, en la ausencia de «malos consejeros». Tiene un recuerdo nada grato, por lo que se refiere a su actuación fuera del terreno deportivo, de Vicente Trueba y el que era su manager. Cree que en ellos residió la mayor culpa de la debacle española en la Vuelta del año 35. «Ahora están ausentes — dice — y este peligro no existe.»

Le Greve: (Fot. Archivo.)

Cañardo (Fot. Archivo.)

En Belfort

Antes de iniciar la marcha podemos ver que a Salvador Molina no le ha hecho ninguna gracia la multa de 25 francos que le ha sido impuesta. La justificación de tal castigo la dan en que fué empujado en algunos momentos, al igual que el alemán Heide, al que se le impone idéntica penalidad. Dice el español que aquello se llevó a cabo contra su voluntad; pero el reglamento es inexorable y se queda con su multa.

Se comenta la clasificación para el gran premio Vie, de 100.000 francos, en el que el primer puesto lo tiene Clemens con tres puntos, siguiéndole los demás ganadores de etapa con un punto cada uno.

El frío y la lluvia tienen un poco encogidos a algunos hombres. Los alemanes están desmoralizados. Romain Maes muestra fatiga y su compatriota Vervaecke sufre una inflamación de amígdalas.

En marcha

De frente al café Dangeant se da la salida a las seis y cuarto. Parten 80 corredores. Las bajas son el luxemburgués Kraus y el germano Funke. El terreno no tiene dificultades y la marcha es fuerte. Hacen bien, pues así se pueden librar un poco de la baja temperatura. Un grupo de jóvenes valientes y ciclistas acompañan un rato al pelotón.

Una escapada involuntaria

Nadie lleva la intención de fugarse. Es una etapa larga y hay mucho que hacer. Pero un accidente inesperado da ocasión a que ésta se produzca contra la voluntad de los corredores. La caravana se encuentra con un paso a nivel cerrado. Hay unos que no vacilan y le da tiempo a atravesar la vía del ferrocarril. Se trata de Lesueur, Gianello, Antoine y Archambaud. Los demás deben esperar a que pase el tren, y entretanto el cuarteto se les adelanta. Se produce un movimiento de inquietud en el grupo belga. Ello lo motiva el que en los fugados va el maillot amarillo y no es conveniente dejarle que tome una gran ventaja. El único que no se inquieta mucho, ya que va en posición de protegido, es Vervaecke. A los 41 kilómetros de carrera, cuando se pasa por Tont de Roide, Archambaud y los que le acompañan han sacado a sus seguidores una diferencia de 2 m. 55 s.

La caza

La cosa ha tomado caracteres de verdadera persecución. Gianello y Lesueur van alternando en la dirección del tren. Archambaud va descansado. Casi siempre está cubierto, procurando no emplearse.

Se llega a la cuesta de San Hipólito. Los fugitivos pedalean fuerte, y llegan a la altura sin ser avistados. Se disminuye la distancia, la caza es dura; pero todavía mantienen el puesto de vanguardia. Llega el pelotón a la mencionada cuesta. En cabeza, Ezquerra y Level. Después, Berrendero. Los alemanes se han quedado retrasados y cada vez se muestran más fatigosos. Al igual que éstos, Romain Maes, que está un poco lejos también del grupo de cabeza.

Por la cima de San Hipólito los primeros son Ezquerra y Level. Se cronometra el tiempo y sólo les sacan los fugitivos 1 m. 30 s. Se corre bien y van como unos dieciséis minutos de adelanto sobre el horario previsto. El agua cae con fuerza. La persecución continúa y el fin de esta caza se acerca.

La temperatura ha descendido y a cada momento los corredores reclaman bebidas calientes. Pocos kilómetros más tarde, todos forman un solo pelotón. La persecución ha terminado.

Se neutraliza la carrera en Champagnol

Cada vez la temperatura es más molesta. Desde todos los coches seguidores se prestan auxilios humanitarios a todos los que los reclaman, procurando siempre no salirse de la rigidez reglamentaria. El belga Vervaecke va refugiado entre sus compañeros. Le cuidan para que las molestias que su dolencia le ocasiona sean menores.

Se llega a Champagnol, donde hay control. Todo el mundo avitualla en los medios más efectivos para contrarrestar la temperatura. Jacques Godet ordena una neutralización de tres minutos para que puedan, sin prisas, reponerse los que estén más cansados y molestos por la inclemencia del tiempo.

Los belgas, a la cabeza

Marcan el tren los belgas y se marcha de prisa. No hay despegues, sin embargo. Al pie de La Faucille, un grueso pelotón. Se aprecia únicamente como cosa notable la ausencia de Berrendero. Ha sido motivada porque al comenzar la ascensión una de sus ruedas sufrió un pinchazo. No tiene dificultades este monte. Se sube con cierta facilidad, y todos pasan casi juntos por la cima.

En el descenso hacia Suiza caen Molina y Ezquerra

Se aproxima el territorio suizo. Los corredores propios de este país aprietan la marcha para entrar los primeros. Ha cesado de llover; pero el terreno está en malas condiciones. Se producen muchas caídas, y las más sensibles son las de Ezquerra y Molina, porque rompen sus máquinas y deben detenerse, perdiendo tiempo en el arreglo. Cosa igual le ocurre al alemán Roth, y los tres no pueden ya unirse al grupo de cabeza.

Ahora se han puesto en cabeza el independiente Cogan, el belga Kint y los helvéticos Martín y Heimann. Cerca de ellos, a cuarenta segundos, Speicher, A. Magne y Wierinckx. A un minuto, Le Greves. A 1,05, un grupo en el que van 23 hombres, entre ellos Cañardo.

Un paso a nivel une a todos

Las posiciones que antes hemos señalado quedan anuladas poco después por un paso a nivel cerrado. Ante él deben pararse todos estos pequeños grupos, y el más numeroso, que dirige Romain Maes, se une a ellos. Marchan 31 hombres hacia Evian. Ninguno queda despegado. El primer puesto se disputa en un sprint final, en el que el mejor colocado es el hábil Le Greves, que en un rápido demarraje pasa en primer lugar por la cinta. Son clasificados hasta el quinto, y luego, en el sexto puesto, todos en el mismo tiempo, ex aequo, los demás del mencionado pelotón. Naturalmente, entre ellos está Mariano Cañardo.

Clasificaciones oficiales

Clasificación de la etapa Belfort-Evian (289 kilómetros):

1, Le Greves (Francia), 9 h. 33 m. 45 s., a una media de 30,223; 2, Wierinckx (Bélgica); 3, Danneels (Bélgica); 4, Bertocco (turista); 5, Speicher (Francia); 6, ex aequo, Cogan, Egli, Heimann, Max Bulla, Mariano Cañardo, Neuville, Mithouard, Archambaud, Ducazeaux, Kintx, R. Maes, S. Maes, Vervaecke, Hendrickx, Bautz, M. Clemens, P. Clemens, Magne, Level, Marcaillou, Lassat, Tanneveau, Lesueur, A. Van Schendel, T. Van Schendel y Amberg, todos en el mismo tiempo de Le Greves; 32, Debruyckere (Francia), 9 h. 34 m. 44 s.; 33, Thietard; 34, Middelkampf; 35, Martín; 36, Mersch; 37, Thallinger; 38, Vanoverberghe; 39, Emiliano Alvarez; 40, Vietto, 9 h. 40 m. 46 s.; 41, Meulenberg, 9 h. 43 m. 31 s.; 42, Weckerling; 43, Julián Berrendero; 44, Bettini; 45, Haendel; 46, Latorre; 47, Galateau; 48, Berty; 49, Walle; 50, Majerus; 51, Dubois; 52, Ivon Marie; 53, Goasmat; 54, Therlynck; 55, Pages; 56, Antoine; 57, Gragc; 58, Cloarec; 59, Abbes; 60, Maye; 61, Belliart, todos en el mismo tiempo que Meulenberg; 62, Gianello, 9 h. 45 m. 25 s.; 63, Leboulanger, mismo tiempo; 64, Gyssen, 9 h. 51 m. 13 s.; 65, Federico Ezquerra (España); 66, Conan; 67, Roth, y 68, Salvador Molina (España), todos en el mismo tiempo que Gyssen.

Clasificación general después de la quinta etapa:

1, Mauricio Archambaud (Francia), 32 h. 27 m. 14 s.; 2, Silver Maes (Bélgica), 33 h. 30 m. 51 s.; 3, Roberto Wierinckx (Bélgica), 33

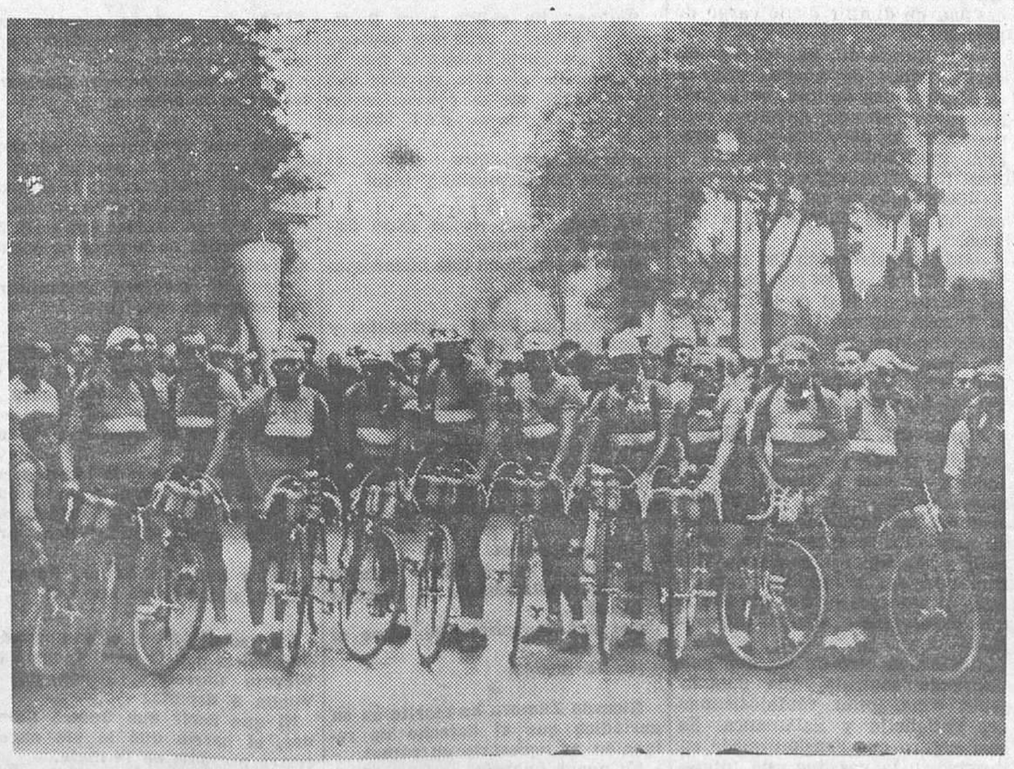

El equipo francés en la Vuelta ciclista a Francia, momentos antes de tomar la salida en la tercera etapa (Fot. Ortiz.)

CARRERAS DE GALGOS

HOY, EN EL STADIUM METROPOLITANO. GRAN REUNION DOBLE.

CATORCE SOBERBIAS CARRERAS DE GALGOS. SIETE POR LA MAÑANA, A LAS ONCE, Y OTRAS SIETE POR LA TARDE, A LAS CINCO Y MEDIA.

Frontón Recoletos

Tarde. — A remonte.—Ostolaza y Ezponda contra Abrego II y Ugarte. Noche. — A pala.—Amorebieta II y Abásolo contra Solozábal y Pasay. Completan el programa, tarde y noche, otros partidos y quinielas.

HOY DOMINGO

Ministerio de Educación, Cultura y Deporte 2012

h. 30 m. 58 s.; 4, Danneels (Bélgica), 33 h. 31 m. 3 s.; 5, Kint (Bélgica), 33 h. 31 m. 22 s.; 6, R. Maes (Bélgica), 33 h. 31 m. 59 s.; 7, P. Clemens (Luxemburgo), 33 h. 32 m. 1 s.; 8, Le Greves (Francia), 33 h. 32 m. 59 s.; 9, Magne (Francia), 33 h. 33 m. 11 s.; 10, Vervaecke (Bélgica), 33 h. 33 m. 34 s.; 11, Speicher (Francia), 33 h. 34 m. 1 s.; 12, Mithouard (Francia), 33 h. 34 m. 21 s.; 13, Mersch (Luxemburgo), 33 h. 35 m. 2 s.; 14, Marcaillou (turista), 33 h. 33 m. 48 s.; 15, Hendrickx (Bélgica), 33 h. 36 m. 5 s. 16, M. Clemens (Luxemburgo), 33 h. 36 m. 21 s.; 17, Amberg (Suiza), 33 h. 37 m. 29 s.; 18, Vanoverberghe (Bélgica), 33 h. 40 m. 5 s.; 19, Bettini (turista), 33 h. 40 m. 57 s.; 20, Ivon Marie (turista), 33 h. 34 m. 0 s.; 21, Egli (Suiza), 33 h. 45 m. 54 s.; 22, Thietard (turista), 33 h. 46 m. 6 s.; 23, Neuville (Bélgica), 33 h. 47 m. 28 s.; 24, Lesueur (Francia), 33 h. 47 m. 29 s.; 25, Bautz (Alemania), 33 h. 48 m. 13 s.; 26, Goasmat (turista), 33 h. 48 m. 16 s.; 27, A. Van Schendel (Holanda), 33 h. 48 m. 45 s.; 28, Cloarec (turista), 33 h. 50 m. 14 s.; 29, Antoine (turista), 33 h. 51 m. 44 s.; 30, Tanneveau (Francia), 33 h. 51 m. 47 s.; 31, Maye (Francia), 33 h. 51 m. 57 s.; 32, Mariano Cañardo (España), 33 h. 52 m. 42 s.; 33, Debruyckere (Francia), 33 h. 54 m. 13 s.; 34, Passat (turista), 33 h. 55 m. 21 s.; 35, Berty (turista), 33 h. 56 m. 25 s.; 36, Middelkampf (Holanda), 33 h. 58 m. 26 s.; 37, Level (turista), 34 h. 0 m. 26 s.; 38, Lemay (turista), 34 h. 1 m. 8 s.; 39, Vietto (turista), 34 h. 2 m. 24 s.; 40, Max Bulla (Austria), 34 h. 2 m. 52 s.; 41, Theerlyck (turista), 34 h. 4 m. 2 s.; 42, Roth (Alemania), 34 h. 5 m. 48 s.; 43, Meulenberg (Bélgica), 34 h. 6 m. 33 s.; 44, Abbes (turista), 34 h. 6 m. 46 s.; 45, Federico Ezquerra (España), 34 h. 7 m. 52 s.; 46, T. Van Schendel (Holanda), 34 h. 10 m. 19 s.; 47, Belliart (turista), 34 h. 10 m. 57 s.; 48, Dubois (turista), 34 h. 11 m. 24 s.; 49, Julián Berrendero (España), 34 h. 12 m. 20 s.; 50, Leboulanger (turista), 34 h. 12 m. 59 s.; 51, Walle (turista), 34 h. 12 m. 50 s.; 52, Heimann (suizo), 34 h. 15 m. 17 s.; 53, Gianello (turista), 34 h. 16 m. 25 s.; 54, Buzaceaux (turista), 34 h. 18 m. 6 s.; 55, Kijewski (Alemania), 34 h. 18 m. 52 s.; 56, Emiliano Alvarez (España), 34 h. 20 m. 12 s.; 57, Latorre (turista), 34 h. 21 m. 11 s.; 58, Conan (turista), 34 h. 21 m. 53 s.; 57, Galateau (turista), 34 h. 23 m. 22 s.; 60, Salvador Molina (España), 34 h. 28 m. 43 s.; 61, Gyssen (Holanda), 34 h. 28 m. 46 s.; 62, Heide (Alemanoa), 34 h. 33 m. 52 s.; 63, Pagés (turista), 34 h. 34 m. 49 s.; 64, Weck (turista), 34 h. 41 m. 11 s.; 65, Martin (Suiza), 34 h. 47 m. 30 s.; 66, Grgac (yugoslavo), 34 h. 52 m. 20 s.; 67, Fournier (turista), 34 h. 53 m. 25 s.; 68, Haendel (Alemania), 35 h. 1 m. 57 s.; 69, Weckerling (Alemania), 35 h. 2 m. 56 s.; 70, Dunder (Austria), 35 h. 6 m. 15 s.; 71, Majerus (Luxemburgo), 35 h. 7 m. 15 s., y 72, Thallinger (Austria), 35 h. 10 m. 24 s.

Clasificación por naciones:

1, Bélgica (S. Maes, Wlerinckx y Danneels), 100 h. 32 m. 52 s.; 2, Francia (Archambaud, Le Greves y Magne), 100 h. 33 m. 24 s.; 3, España-Luxemburgo (Mersch y Clemens (M. y P.), 100 h. 43 m. 24 s.; 4, Suiza (Amberg, Egli y Heimann), 101 h. 39 m. 10 s.; 5, Holanda (Van Schendel (A. y T.) y Middelkampf), 101 h. 57 m. 30 s.; 6, Alemania (Roth, Bautz y Kaijewki), 102 h. 15 m. 53 s.; 7, Austria (Max Bulla, Dunder y Thallinge), 104 h. 19 m. 51 s., y 8, Yugoslavia.

Algo de lo que ha sido en la historia de la Vuelta la sexta etapa

La próxima etapa, que se correrá mañana lunes, es Evian-Aix-les-Bains (207 kilómetros), en

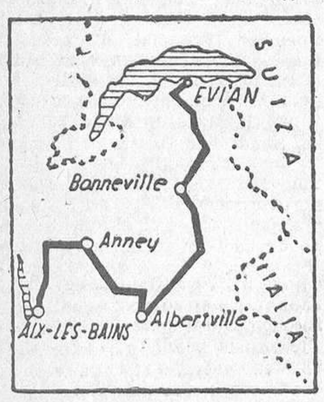

plena montaña. Hay dos montes que salvar. Los Arrabis, de 1.498 metros, puntuable, y el col de La Tamie, de 910 metros. El primero de los citados montes está a 92 kilómetros de la salida, y el segundo, que no puntúa, a 140. No son muy fuertes. Generalmente no son unos trepadores puros los que triunfan en estas subidas. En el año 1934, por Los Arrabis pasó primero Vervaecke; a 20 s., Molnar; a 33, Magne; a 47, Morelli, y a 1 m. 5 s., Ezquerra; Trueba, a 1 m. 8 s., y Montero, a 4 m. 20 s. Charles Pelissier, que era el capitán del equipo francés, quedó eliminado. Fué una debacle para el equipo belga. Abandonó su favorito, Schepers, y con él Hardiquest y Dictus. Ganó Speicher, y detrás se clasificaron Lapebie y Morelli. Cañardo ascendió al puesto 6; Trueba, el 20 de la general; Ezquerra, el 26, y Montero, el 41.

El año pasado, como ya se sabe, había sucedido ya la defección española y no quedaban trepadores. Los Arrabis los cubrió en primer puesto Vietto, seguido de S. Maes, Archambaud, Magne. El mejor de los españoles fué Alvarez, que llegó a los 4 m. La etapa consiguió ganarla Vietto, debido a que Silver Maes sufrió un pinchazo poco antes de llegar. El mejor español fué Cepeda, que entró en el puesto 29.

Pelota vasca

Frontón Recoletos

A presenciar el acontecimiento deportivo anunciado para la noche de ayer acudió numeroso público, predominando el elemento femenino, que va cobrando afición a la fiesta vasca.

A la hora anunciada hicieron su aparición en la cancha Darío Abásolo, con faja roja, y Félix Zárraga, con distintivo azul. En medio de gran expectación sortea Talavera el saque, y comienza el encuentro que ha de proporcionar el título de campeón al vencedor. La cátedra ordena a los corredores que voceen el dinero por el color azul; pero como el primer tanto se apunta el de Begoña, se cierran travesas a la par y con ligerísima tendencia roja. Algo más sereno y dueño de sí Félix que su contrincante, domina en la primera decena, al finalizar la cual señala el marcador 10 tantos azules por ocho rojos. Continúa el chico de Zárraga en posesión del saque, y con dominio absoluto del juego, excelente vista para colocarse y gran movilidad, se va apuntando tanto tras tanto hasta 12, colocándose en 22 por ocho. El encuentro en esta situación ha perdido todo su interés, y se observa que el de Zabalvida está también convencido de su inferioridad. Félix Zárraga se apunta los 35 tantos cuando su contrario tenía 17.

El encuentro demostró una gran superioridad del vencedor, a pesar de que Abásolo es un artista completo. En este campeonato ha ganado quien más méritos deportivos tiene.

A continuación, Abrego I y Ugarte jugaron contra el trío Azpiroz, Iturain y Zabaleta. Ganaron fácilmente los primeros, que jugaron superiormente, en especial el fenómeno, que se condujo como tal.

Frontón Rosales (Empresa Chiki-Jai)

Ayer tarde, Juanita y Concha contendieron con Irene y Mirenchu. Después de varias alternativas, ganaron las últimas por reducido número de tantos.

A continuación, Lupe y Emili (rojas) jugaron contra Carmenchu y Marce. La cátedra se inclinó por las últimas y acertó, merced a la excelente labor de Carmenchu.

Rectificación.—En nuestra información publicada ayer se deslizó un error, que desamos rectificar. Dijimos que por la tarde Irene y Concha derrotaron a Lolín y Petra, siendo así que las vencidas fueron Lolín y Marce, pues Petra actuó en el partido de la noche.

Frontón Madrid

Ante numerosa concurrencia se jugaron los partidos anunciados, interviniendo en el último, con gran complacencia de los espectadores, Pili y Aureli. Aquélla actuó en compañía de Maruja y ésta de Edu.—*F. I.*

FUTBOL

Francia quiere organizar la Copa del Mundo de 1938

La Federación Francesa se ha decidido a solicitar la organización de la Copa del Mundo de 1938.

Se recordará que anduvo en gestiones para conseguir, en combinación con Bélgica y Holanda, y aprovechando la Exposición Universal de París, la organización de dicha Copa para 1937, desistiendo por fin al no poder disponer de un estadio de la capacidad que exigía la F. I. F. A.

Pequeñas noticias

Hoy domingo, a las cinco y media, el Hogar Prosperidad juega con la Peña Alvarez en el campo del Club Deportivo Nacional.

—El presidente del F. C. Barcelona, Sr. Suñol Garriga, ha manifestado que, obligado por asuntos particulares, se ve en la necesidad de dimitir dicho cargo de presidente.

—El Baracaldo ha conseguido varias fichas de nuevos elementos. Entre ellas figuran, como más destacados, Mundo, delantero centro reservista del Athlétic; Echevarría, guardameta del Padura, y Juan Inas, medio ala del Erandio.

—Terminado su contrato, el Arenas ha dejado en libertad a Silvosa.

—Hoy se celebrarán los siguientes partidos, correspondientes a los cuartos de final de la Copa de la Europa central: En Milán, Ambrossiana-First de Viena. En Roma, Roma-Sparta de Praga. En Budapest, Ujpest-Prostejov. En Praga, Slavia-Austria.

Planes del Sporting de Gijón

Gijón, 11.—El Sporting ha retenido a la casi totalidad de sus elementos básicos de la pasada temporada, dejando únicamente en libertad a Jaso, Martínez, Tronchín y Enrique. Los demás van firmando sus respectivas cartulinas, a excepción de Abelardo, que parece tiene algunas exigencias.

Rubiera es otro de los que han renovado contrato, aun cuando tenía condiciones ventajosísimas del Valladolid y Salamanca. Es casi seguro que Frasión quede en libertad, toda vez que está interesado en marcharse a Málaga, y puesto que el exterior zurdo Pipi, otro de los nuevos valores, vuelve a mostrarse en plena forma, después del percance sufrido en un partido de principios de temporada.

En cuanto a nuevas adquisiciones, el Club gijonés lleva una orientación modestísima: Alvarín y Pepe Luis, dos medios de Clubs de barriada, pero que prometen ser las revelaciones del año. También se probó al delantero centro del Círculo Popular de La Felguera, Cholo; pero no se tiene nada decidido.

Míster Grenwell, que ha renovado su contrato con el Sporting, se propone realizar una labor serena y sistemática, cuidando de los jugadores en embrión a partir de este mismo momento.

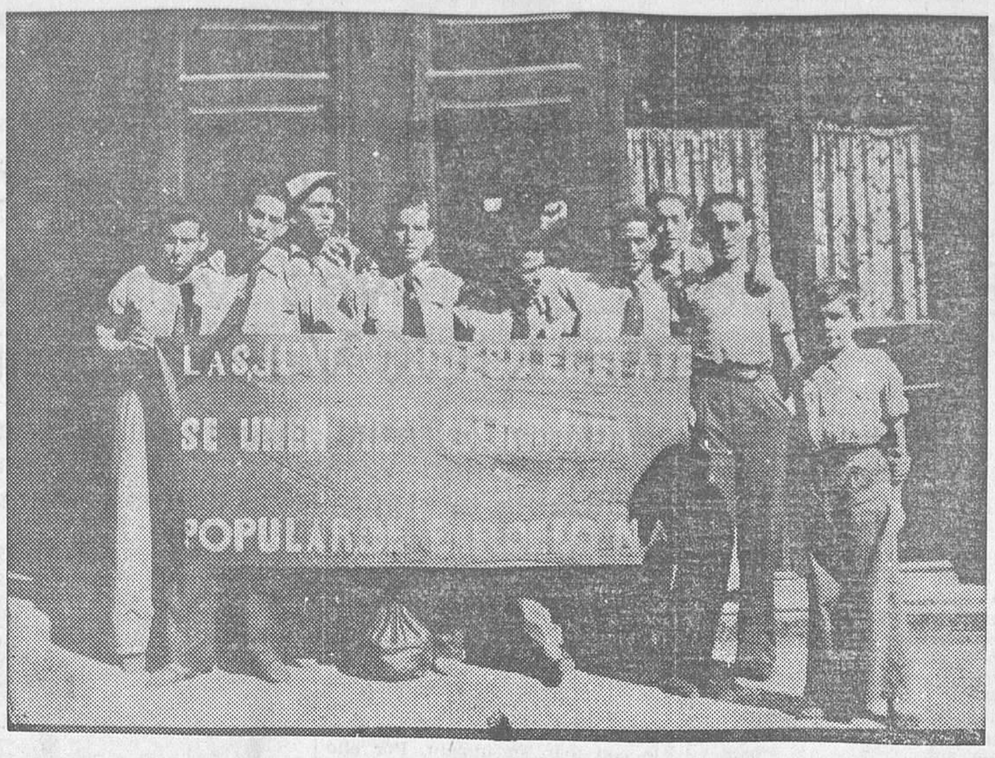

GETAFE.—Grupo de jóvenes que han emprendido el viaje a pie para asistir a la Olimpiada de Barcelona *(Fot. Alfonso.)*

OLIMPIADA POPULAR — BARCELONA — 22 al 26 JULIO 1936

En la piscina del Florida se efectuaron los festivales de preselección, en los que tomaron parte gran número de nadadores, siendo los resultados técnicos obtenidos los siguientes:

1.500 metros libres.—1, La Torre (Canoe), 17 m. 35 s.; 2, Bajardí (Florida), 17 m. 36 s. 3/10; 3, José Díez (Florida), 17 m. 36 segundos 9/10, y 4, A. Legarde (Florida), 17 m. 56 s. 4/10.

200 metros braza, femenino.—Lola García (Florida).

200 metros braza, hombres.—1, L. Alir (Canoe), 3 m. 16 s. 9/10; 2, A. Vaquero (Canoe), 3 m. 32 s.; 3, L. Eslava (Florida), 3 m. 33 segundos 2/10, y 4, F. López (Canoe), 3 m. 44 s. 9/10.

100 metros libres, femenino.—1, Carmen Ramos (Florida), 1 m. 44 s., y 2, M. Roses (Canoe), 1 m. 52 s.

50 metros infantil, femenino.—M. Roses (Canoe), 49 s. 5/10.

100 metros libres, hombres.—1, Félix Jiménez (Canoe), 1 m. 13 segundos 4/10; 2, Martínez Campos (Canoe), 1 m. 16 s. 1/10; 3, Ugarte (Canoe), 1 m. 16 s. 5/10, y 4, F. Fuentes (Florida), 1 m. 18 s. 8/10.

—La carrera de 25 kilómetros que se celebrará hoy domingo en el recorrido Ciudad Universitaria, El Pardo, Ciudad Universitaria, ha despertado en todos los medios deportivos un gran entusiasmo, ya que esta clase de pruebas atléticas están totalmente olvidadas en Madrid.

*

A las nueve y media de la mañana, en el estadio de Vallecas, se celebrará un festival organizado por el Comité de Vallecas pro Olimpiada Popular.

Lucharán los equipos Imperio F. C. contra Ferroviaria y Sporting vallecano contra la selección de la barriada.

Las invitaciones serán al precio de 25 céntimos general y 50 céntimos tribuna. Con estos encuentros da por terminados el Comité de Vallecas sus festivales pro Olimpiada Popular.

BOXEO

Campeonatos de Castilla

Continúan con éxito en el campo de la Ferroviaria las reuniones correspondientes a este torneo amateur, que, como sabemos, ha llegado a los cuartos de final el pasado domingo.

Hoy, a las cinco y media, se celebrará la segunda y última eliminatoria de estos cuartos de final, en la que quedarán clasificados aquellos que han de pasar a semifinalistas, y con lo que, naturalmente, es de esperar presenciemos combates de calidad y entusiasmo para lograr éstos continuar el torneo con posibilidades de finalistas.

Los combates a celebrar son como sigue:

Moscas.—Marcos del Río contra José Pino.

Gallos. — Jesús Gómez-Ramón Calvo y Alfonso Codins-Luis Camín.

Plumas. — Eduardo Rodríguez-Manuel Díaz y José Martínez-Pablo Sánchez.

Ligeros.—Pedro Mora contra Patricio Sánchez.

Medios.—José Caballero contra Gaspar Esteban.

Semipesados. — Eusebio Crespo contra Amancio López.

Ignacio Ara regresa

Barcelona, 11.—A bordo del trasatlántico «Comte Biancamano» llegó, procedente de la Argentina, Ignacio Ara. Manifestó que se hallaba satisfecho de su actuación en los rings de aquella República, donde se ha enfrentado con los mejores púgiles del país, obteniendo en todos los combates victorias o combates nulos. Sólo consiguió vencerle el argentino Aznar, si bien considera Ignacio que el árbitro de esta pelea actuó con manifiesta parcialidad.

Respecto a sus planes futuros, manifestó que se propone descansar una temporada y que su actividad deportiva dependerá de las ofertas que se le hagan. «En Octubre, seguramente—terminó diciendo—, reapareceré en un ring para un combate importante.»

Marín Bricout vence a Miró

París, 11.—En el curso del segundo asalto, el español fué derribado tres veces, contándose hasta 5, 9 y 8, respectivamente.

A partir del tercer asalto el español se rehizo, y la victoria de Bricout fué por escaso margen de puntos.

Berkessi ha salido para Budapest, y Alberty, cada vez que oye hablar de Lerín, recuerda que la imitación es un arte, un arte que puede traer malas consecuencias para la «portería» del Madrid F. C.

¡Porque, esto entre nosotros, el húngaro juega mucho y bien!

*

No, señor, no; no se ganó Zamora en una hora.

Pero se perdió en una buena «parada».

*

Aviso a los Clubs caminantes y buscadores:

El Valencia ha concedido «la absoluta» a los jugadores Guijarro, Santos, Torregaray y Bermúdez.

El que quiera «picar» que «pique».

Este es un establecimiento muy serio, y aquí no se engaña a nadie.

*

Otro argentino:

Esperamos que el River Plate se lleve para allá alguno de nuestros «parados».

Bernabé Ferreira, que viene al Barcelona.

¡Es lo menos!

*

Ricardo Zamora ha escrito en su periódico que el derecho de retención es necesario en fútbol.

No puede negarlo.

¡Hasta con la pluma es conservador!

«Ya» no perdona ocasión para «meterse» con la Olimpiada Popular de Barcelona.

¡Lo verdaderamente alarmante sería que la alabara!

*

Ayer nos preguntaron un tanto extrañados si era posible que en La Isla se hubieran batido tres «records» de España de natación.

¿Pero creen ustedes que para batir «records» es preciso el océano Atlántico?

¡Con el modesto Manzanares hay más que suficiente!

*

Nos escribe un personajillo, y después de hacernos qué sé yo cuántas consideraciones sobre el caso, termina así:

«El «catch» da dinero; el boxeo, no.»

Supongo que esto lo habrá escrito en un momento de buen humor, porque el boxeo, con boxeadores, es una mina; óigalo bien, una mina.

¡Claro que con López, Pérez y García, desde luego que no!

*

Hoy se disputará el campeonato de Madrid con la participación de Vicente Carretero, héroe de la Vuelta a España.

Ni que decir que Cuatro Caminos, el barrio que lo vió nacer, estará presente en la meta.

Justo homenaje, sí, señor.

EL ILUSTRE DESCONOCIDO

FIESTA CONMEMORATIVA

La Unión de Informadores Judiciales

Para conmemorar la fundación de la Unión de Informadores Judiciales, que agrupa a todos los periodistas encargados de esta difícil y delicada información, se celebró anoche en un céntrico restaurante una comida, a la que asistieron todos los compañeros que trabajan en la Dirección de Seguridad y en el Juzgado de guardia, y a la que fueron invitados, por la representación que ostentan, el director de Seguridad, el juez decano de Madrid y el presidente de la Asociación de la Prensa. También fué invitada la Unión de Informadores gráficos, asistiendo en su representación nuestro camarada Sr. Díaz Casariego.

La comida se deslizó en el plan de fraternal compañerismo que siempre existe entre periodistas. Reinó gran entusiasmo y se hicieron votos por la prosperidad de la naciente Unión.

A la hora del champán, el presidente de la Unión de Informadores Judiciales, Sr. Lapena, interpretando fielmente el propósito y los fines de la entidad recientemente creada, pronunció unas elocuentes frases, explicando el objeto y la importancia de la nueva Agrupación, y comunicó el acuerdo tomado de nombrar presidentes honorarios de ella a las tres personalidades citadas.

Los Sres. Alonso Mallol, Hinojosa y Santamaría contestaron al señor Lapena, agradeciendo la deferencia del nombramiento y haciendo votos por la prosperidad de la Unión de Informadores Judiciales y ofreciéndose para coadyuvar a los eficaces y elevados fines que se propone perseguir.

Al acto asistió también el secretario del director de Seguridad y compañero en la Prensa, D. José María Herrera.

Homenaje al doctor Angulo Pastor

Recibimos la siguiente convocatoria:

«Entre las figuras médicas que en los últimos años han elevado con su propio esfuerzo y clara inteligencia su labor y su nombre al conocimiento y respeto de la clase médica, la del doctor Angulo Pastor destaca de manera singularísima.

Hace apenas tres años, su sólida preparación teórica y clínica le proporciona un brillante triunfo al obtener, en disputadas oposiciones, el puesto de profesor numerario de la Escuela Nacional de Puericultura, lugar destacado desde el que viene realizando una fecunda labor, bien conocida por cuantos se interesan por los problemas de la salud infantil.

Esa misma preparación, puesta a prueba en el yunque de la libre oposición, destaca de nuevo su personalidad en plena juventud al obtener—frente a competidores de excepcional valía—la plaza de director del Servicio de Puericultura del Instituto Nacional de Previsión Social.

De la fecha de su primer señaladísimo éxito data el deseo de muchos de sus compañeros y amigos de manifestarle en un acto su simpatía y su admiración; pero la exagerada modestia del doctor Angulo opuso insuperable obstáculo a que este deseo se lograse.

Igual hubiese sucedido en esta ocasión si la noticia de que un grupo de sus amigos se proponía agasajarle con una cena íntima, al ser conocida en los círculos profesionales madrileños, no hubiese desbordado su carácter de intimidad, convirtiéndose así en un espontáneo homenaje sencillo y cordial, pero en el cual podrán participar también los que, alejados del círculo de su intimidad, ven con simpatía su firme trayectoria científica, que ha de redundar, sin duda, en beneficio de la Puericultura nacional.

El homenaje, consistente en una cena, tendrá lugar mañana lunes, a las nueve y media de la noche, en la terraza jardín del Hotel Nacional.»

GRUPOS SINDICALES

Fracción Comunista de Pintores

Se convoca a una reunión a todos los camaradas de la Fracción mañana lunes, a las siete de la tarde, en la casa del partido, Piamonte, 4.

Convocatoria urgente a los Comités de Grupo Sindical Socialista

Los Comités de los Grupos Sindicales Socialistas designarán un representante, que deberá entrevistarse con esta Ejecutiva hoy domingo, a las nueve en punto de la mañana, en el saloncillo de la Federación Local de la Edificación, secretaría 35 de la Casa del Pueblo.

Todos los afiliados de los G. S. S. deberán estar hoy domingo en contacto con sus Comités respectivos para recibir las instruciones que correspondan.

Fracción Comunista de la Madera

Se convoca a todos los militantes a una reunión, que se celebrará mañana lunes, a las cuatro de la tarde, en la calle de Piamonte, número 4.

O. S. R. de la Madera

Se convoca a todos los compañeros a una reunión de bastante interés que se celebrará mañana lunes, a las seis y media de la tarde, en la calle del Barquillo, número 34.

Grupo de Oposición Sindical Revolucionaria de Vendedores de Periódicos

Se ruega a todos los compañeros de este G. O. S. R. se pasen mañana lunes, a las once de la mañana, por Barquillo, 34, segundo, para un asunto urgente.—*El Comité.*

Grupo Socialista de Obreros en Madera

Se convoca a todos los compañeros del Grupo pertenecientes a la Sección de Mecánicos a una reunión mañana lunes, a las cuatro de la tarde, en la secretaría 26 de la Casa del Pueblo, rogándose la puntualidad por la importancia del asunto.

SOCORRO ROJO INTERNACIONAL

En favor de los presos

Ayer llegaron a Madrid veintiocho presos políticos antifascistas, procedentes del penal de Cartagena, destinados al fuerte de San Cristóbal, de Pamplona.

Durante todo el día el coche celular, que se encontraba en la estación del Mediodía, se vió rodeado de los familiares de los presos. Por la tarde recibieron la visita de una Delegación del Comité ejecutivo del Socorro Rojo Internacional, que pudo apreciar las lamentables condiciones en que los presos efectuaban el viaje. En un vagón pequeño, veintiocho hombres, que tenían que permanecer en pie, por no poder acostarse, y en esta forma tenían que estar días hasta llegar a Pamplona, sufriendo todos los rigores del viaje en esta época del año.

El Socorro Rojo informó rápidamente a las minorías socialista y comunista y les interesó gestionaran con las autoridades que tomaran medidas para evitar este amontonamiento de presos y también el que se quedaran en Madrid, ya que el penal de San Cristóbal está recusado como prisión.

El Sr. Uribe, jefe de la minoría comunista, habló con el ministro de la Gobernación, exponiéndole esas razones, y el Sr. Moles ordenó que la conducción de presos no siguiera adelante e ingresaran en la cárcel de Madrid.

Encontramos acertadísima la medida del Sr. Moles, pues el fuerte de San Cristóbal, de tan trágica memoria durante el bienio negro, no reúne en absoluto las mínimas condiciones para ser habilitado como prisión.

A nuestros subscriptores

A los subscriptores que se ausenten de esta capital durante el verano, HASTA FIN DE OCTUBRE, a cualquier población de España se les enviará el periódico sin aumento de precio, para lo cual será indispensable que dejen abonado por anticipado UN TRIMESTRE.

Para facilitar la labor administrativa y evitar en lo posible los extravíos de ejemplares, se ruega encarecidamente nos expresen con toda claridad la nueva dirección, más las señas del domicilio anterior.

Los que se trasladen al Extranjero abonarán, además, el importe del franqueo correspondiente.

NOTA.—Es indispensable la presentación del recibo del mes corriente.

MOVIMIENTO OBRERO

Federación del Personal de Hospitales y Similares de España

Habiéndose comunicado a esta Secretaría por el excelentísimo señor ministro de la Guerra que por orden circular de fecha 1 del actual se dispone sean puestas en vigor las vacaciones remuneradas para el personal de obreros civiles al servicio del ramo de Guerra, lo comunicamos a nuestras Secciones a fin de que se dispongan a disfrutar de tal beneficio.

A todos los compañeros del gremio de Aves

Se les convoca a una reunión extraordinaria para hoy, a las diez de la mañana, en el Círculo Socialista del Norte, calle de Raimundo Lulio, 5.

Sindicato Unico de Industrias Gráficas

La Sección de Tipógrafos invita a todos los cajistas, correctores, linotipistas y mecánicos de linotipias parados, pertenecientes a este Sindicato, a pasar por Secretaría cualquier día de la próxima semana, de cuatro a seis de la tarde, para un asunto que les interesa.

Sociedad de Dependientes de Pescaderías de Madrid y sus Contornos

Esta Sociedad celebrará junta general ordinaria hoy, a las diez y media de la mañana, en el salón grande de nuestro domicilio social, Piamonte, 2 (Casa del Pueblo).

El Sindicato Nacional de la Arquitectura e Ingeniería (U. G. T.) y la construcción en los pueblos de la provincia de Madrid

La Subsección de Aparejadores de este Sindicato, como consecuencia de su visita al gobernador de Madrid, y en el sentido de prestar apoyo a la solicitud elevada, recomienda a las Gestoras afines colaboren en la campaña en pro del cumplimiento de las condiciones mínimas de seguridad e higiene en las construcciones que se realicen en los Ayuntamientos de esta provincia, obligando a la intervención en ellos de los compañeros que por su calidad de técnicos facultados por el Estado tienen competencia legal para ello.

Sección Viena (Artes Blancas)

Se verificó la votación para la elección de cargos de esta Sección, saliendo triunfante la candidatura presentada por los Grupos Socialista y Comunista de Artes Blancas, que es la siguiente:

Antonio Sanz, presidente; Francisco Adrados, vicepresidente; Vicente Domínguez, secretario; Vicente Alcañiz, tesorero, y Virgilio Fernández, Juan Antonio Pérez Heredia y Carlos Peña, vocales.

Secretario recaudador-pagador, Pedro Sanjuán.

Mesa de discusión.—Ramón Mera, presidente; Enrique Puente, vicepresidente, y Manuel Martínez y Hermenegildo Brieva, secretarios.

Revisora de cuentas.—Fructuoso Pérez, Tomás Ruiz y Pedro Ballesteros.

En la votación tomaron parte el 90 por 100 de los afiliados.

Agrupación de Profesiones y Oficios Varios

Se pone en conocimiento de los empleados afiliados a esta Agrupación que, a partir de esta fecha, deben abstenerse de actuar en ningún sentido ni bajo cualquier pretexto, fuera de las instrucciones que al efecto les sean transmitidas de orden de esta Directiva por conducto de sus respectivos delegados de Sección, incurriendo en caso contrario en las sanciones a que hubiere lugar.

Los compañeros que deseen más amplia información sobre este asunto pueden pasarse por nuestra Secretaría todos los días, excepto los martes, de siete de la tarde a ocho de la noche.

EL DIA 15

La entrega del Estatuto gallego

Santiago, 11.—El próximo día 15 saldrán para Madrid, en ómnibus, las representaciones gallegas que harán entrega del Estatuto plebiscitado al Parlamento. Se ha desistido de la formación de un tren especial. En muchos pueblos se organizan con tal fin diversas excursiones.

Ministerio de Educación, Cultura y Deporte 2012

LA MUTUALIDAD OBRERA

COOPERATIVA MEDICO-FARMACEUTICA Y DE ENTERRAMIENTO DE TRABAJADORES ASOCIADOS

FUNDADA EN 1904

Presta a sus asociados los siguientes servicios:

Asistencia médica domiciliaria.
Consultas diarias en sus doce Consultorios.
Asistencia a partos con comadrona, tocólogo y ginecólogo
Cirugía domiciliaria.
Cirugía mayor y hospitalización de los enfermos en su Sanatorio, Eloy Gonzalo, 18. Operador, D. RAMON GALLASTEGUI

ESPECIALIDADES

GINECOLOGIA, D. José Botella.
OTORRINOLARINGOLOGIA, D. Antonio Martín Calderín.
OFTALMOLOGIA, D. Juan Arjona.
DERMATOLOGIA, D. Mario Sánchez Taboada.
ODONTOLOGIA, D. Pedro Trobo.
ENFERMEDADES DE LA INFANCIA, doctores D. Francisco Zamarriego y D. Angel Enciso.
TRATAMIENTO ANTIDIFTERICO, D. Pedro Clemente.
ANALISIS.
MEDICAMENTOS, ENTIERROS.
SERVICIO DE CURA E INYECCIONES, DIARIO.
RAYOS X, TERAPIA, ONDA CORTA.

Nadie da iguales servicios. Nadie garantiza, como La Mutualidad Obrera, su inmejorable calidad.

Cuota familiar, 8 pesetas; individual, 4 pesetas mensuales.

El cuidado de la salud es la primera atención de la familia. Nadie debe dejarse explotar en casos tan desgraciados. En La Mutualidad Obrera no hay diferencia de cuotas ni de trato. Todos sus afiliados son iguales.

¡Trabajador asociado! Solicita tu ingreso en La Mútualidad Obrera.

OFICINAS: Trafalgar, núm. 38

BOLSA Y FINANZAS

Temas actuales de divulgación económica

El salario

Difícil será encontrar un tema que más profundamente interese a las clases afectadas por los llamados conflictos socialistas—y que no son más que sacudidas, estremecimientos nacidos de la postura incómoda de alguno de los elementos de la producción—que este de la influencia del salario en los costes y, por tanto, en los precios de los productos.

Bien; ¿queréis aumento de jornal o disminución de jornada?—se oye decir en uno de los bandos de la contienda—. Pues ved lo que solicitáis y meditad antes de que todos los males que se ciernen sobre vosotros mismos sean irreparables y pese sobre vuestras cabezas la responsabilidad de vuestra ruina y la nuestra, que estáis incubando. Mirad: el aumento de salarios, o el aumento indirecto que supone la jornada corta, retraerá al capital, que al restar su concurso a la producción acentuará el malestar de la clase obrera, cada día en más forzoso paro; la consiguiente reducción en el consumo arruinará paulatinamente el comercio y la industria; nuestras posibilidades de exportación se verán aniquiladas; el Tesoro público, cuya situación es ya deplorable, se verá en la imposibilidad de hacer frente a los más sagrados compromisos: orden público, enseñanza, defensa nacional, comunicaciones, higiene, etc.; todo eso quedará desatendido o abandonado. Al quebrantarse nuestro crédito exterior pagaremos con esfuerzos desorbitados los productos que necesariamente debemos importar; el coste de la vida, en fin, se elevará en proporciones tales que al percibir vuestros jornales elevados comprobaréis el engaño y la tristeza de que recibís con gran merma la capacidad adquisitiva de hoy, disfrazada con una cifra cuya expresión nominal se hallará muy lejos de realizar la ilusión que os forjáis. No, nosotros no podemos aceptar que, cediendo a unas pretensiones irrealizables, que además serán de resultados ficticios, se produzca el desmoronamiento de la economía nacional.

Mientras tanto, el ciudadano que sufre la enorme dificultad de vivir, acuciado por verdaderas necesidades, muchas de ellas humillantes, amenazado, además, por el terrible espectro del paro forzoso, piensa en la injusticia y en el fracaso de un sistema social que le discute mejoras cuyo valor no llega al de un cigarro puro o un vaso de cerveza. Se rebela contra las fuerzas que pretenden someterle a un estado de miseria sin redención y que, además, le insultan con alardes de bienestar y de poder.

Estas dos posiciones, rebosando amarga sinceridad la del proletariado, morbosamente influída de un pseudo cientificismo halagador la del sector privilegiado, constituye la síntesis del ideario que todos los días y a todas horas exponen los dos grandes sectores interesados.

Un hecho hay cierto en la realidad actual, y es que la clase trabajadora exige con fuerza incontrastable una mayor participación en los beneficios o en las rentas como medio de elevar su dignidad social, su cultura y, ¿por qué no?, su lote en los placeres que ofrece la civilización, a cuyo avance ha contribuído. Ya no se puede alegar la imposibilidad de la mejora obrera basándose en el presagio de cataclismos fantásticos; ha llegado la hora de resolver, dentro o fuera del régimen económico en que vivimos, la justicia de un mejor reparto de la riqueza, pese a la resistencia de la mayor parte de los acomodados, imbuídos o embaucados por sus dirigentes políticos.

El problema aparece casi universalmente encauzado en el método que pudiera llamarse directo, el de la elevación del jornal y reducción de la jornada (en contraposición al indirecto o de disminución de precios), por ser más asequible a la influencia popular, y como de este método y sus consecuencias teóricas se ha llegado a hacer bandera de toda clase de propagandas, dedicaremos esta charla dominical a esclarecer algunos de sus postulados.

Supongamos que en una nación, por ejemplo, España, se paga 20 millones de pesetas diariamente por jornales, y que esos jornales son aumentados en 30 por 100. Es claro que la facultad adquisitiva del pueblo se elevará en seis millones diarios en beneficio del comercio y la industria y en aumento de los depósitos de ahorro, seguro y nivel social.

Pero el aumento de jornales, se dirá, encarece la vida y nada se habrá conseguido sino envilecer la moneda. No es admisible el argumento mientras no se determine la proporción en que el encarecimiento se producirá y aun el tiempo necesario para que ese encarecimiento se presente en un régimen de serio control por parte del Estado. El costo de la vida, o mejor expresado, la cantidad de dinero dado en cambio de ciertos artículos, ha aumentado en la historia en muy distinta proporción y casi puede decirse sin relación con la retribuciónu del trabajo. En cualquier ciudad de España se registran en estos treinta años plusvalías del mil por ciento sobre solares en los que para nada ha intervenido la mano de obra; los beneficiarios de concesiones y patentes que han logrado aceptación y difusión rápida, como las máquinas de escribir, calcular y similares, el automóvil, la radio, ciertos medicamentos, el cine, las maquinillas de afeitar y tantos y tantos pequeños y grandes inventos, procedimientos y aplicaciones, han producido utilidades desproporcionadas con los jornales de sus obreros, por lo menos en la etapa de primer desarrollo hasta que las concurrencias han forzado la limitación de beneficios; una variante en la urbanización de la ciudad se traduce en la fortuna de comerciantes y propietarios; el valor de las marcas comerciales, como el del nombre o la situación de establecimientos, que no se refleja en los inventarios, pero se cobra con el nombre de traspaso; la cotización elevada de muchas acciones y el cúmulo, en fin, muestras fáciles de presentar, confirman la frecuente divergencia entre la apreciación de las cosas y su costo por razón de jornales satisfechos.

El costo de la vida podrá aumentar en la proporción de los jornales cuando en la producción no se haya empleado más que trabajo, con exclusión de capital y agentes naturales, absurdo económico, y aún sería discutible si un aumento en la cifra de operaciones acrecentara las ganancias industriales hasta compensar el mayor gasto por retribución al obrero. Sirva de aclaración el ejemplo de un comerciante que vende 100 pesetas con una utilidad del 50 por 100, ingreso que distribuye de esta manera:

Reposición de mercancía	50 ptas.
Aumento de almacén (interés del capital)	10 —
Gastos generales, excluídos salarios	15 —
Gastos particulares	15 —
Salarios	10 —
Total	100 ptas.

Si el concepto salarios se recarga en un 30 por 100, este aumento no supone más que el 3 por 100 de sus ventas. Ahora bien: cuando este comerciante logre elevar la cifra de sus operaciones a favor de un aumento general de capacidad de consumo en un 10 por 100, ganará cinco pesetas más contra tres pesetas; mayor gasto en los salarios, aumentará sus utilidades en dos pesetas. Ejemplo que no tiene más pretensión que mostrar la posibilidad de mejorar el jornal, aun sin sacrificio para el capital, para la renta ni para la retribución del empresario, y que desatiende de intento la consideración de que aumentarán todos los renglones de distribución por no ser admisible.

Existen en el campo de la industria modelos en que el capital y el trabajo intervienen en las más diversas proporciones, y puede servir la enunciación de dos casos extremos, la ganadería y la ebanistería, para formar juicio respecto a la influencia del salario en el costo de la vida. Es evidente que el ganadero—nos referimos a la gran ganadería, que se alimenta y reproduce en estado seminatural—ocupa escasa y barata población obrera, mientras la ebanistería emplea mucha, que se ha de pagar con mayor aprecio.

Si el aumento de jornal no determina necesariamente la elevación de precios en la misma proporción, y además acrecienta las cifras del comercio, carecen de base los temores que se propalan, y pensamos que no solamente deja de constituir un peligro, sino que debe ser una medida de gran beneficio económico.

Peligros de la alimentación sin vitaminas

De los experimentos del doctor Mc. Carrison, hechos con ejemplares de monos, resulta que la alimentación pobre en vitaminas o sin ellas favorece singularmente las infecciones gastro-intestinales, acompañadas de ulceraciones en la mucosa estomacal. La fruta, diferentes vegetales y la leche son ricos en vitaminas. Con un conglomerado de extractos vegetales, en los que predomina la cebada fermentada en invierno —malta—y fosfocasein de la leche asociado al cacao más selecto perfectamente desgrasado, se ha constituído un poderoso conjunto de estos elementos reconstituyentes, capaces de regenerar el plasma sanguíneo más empobrecido y mantener vigorosa la sanidad del cuerpo.

Este conjunto vitaminoso, regenerador de la sangre, cuyos beneficios son considerables en los anémicos, convalecientes y enfermos del estómago, llámase Ruamba. Por sus virtudes terapéuticas, infinidad de médicos lo toman para sí. A los niños les da tal robustez, que las enfermedades propias de la infancia apenas son apercibidas, para consuelo de sus madres. Una cucharada de Ruamba en un vaso de leche aumenta cuatro veces su poder nutritivo, y preparado en forma de chocolate es delicia del paladar más refinado.

Banco Hipotecario de España

Pago de semestres

Este Banco recuerda a sus prestatarios en esta provincia que el pago del semestre de 30 de Junio, así como el de los reembolsos adelantados, ha de hacerse NECESARIAMENTE en sus Cajas de Madrid y Barcelona o en las sucursales del Banco de España, NO RESPONDIENDO EL BANCO HIPOTECARIO DE LOS INGRESOS HECHOS EN OTRAS OFICINAS O CAJAS HASTA QUE TALES INGRESOS SE FORMALICEN EN EL MISMO BANCO HIPOTECARIO.

*

CAMBIO DE MONEDA

En la Administración de LA LIBERTAD, Madera, 8, se facilita calderilla y cuproníquelas por papel o plata, sin comisión alguna. Horas de Caja: Once a una y media mañana y cinco a ocho tarde.

Los acuerdos del Congreso de los empleados de Registros de la Propiedad

Ha terminado el primer Congreso nacional de la Federación Nacional de Asociaciones de Empleados de los Registros de la Propiedad.

Las conclusiones que han entregado al director general de los Registros son las siguientes:

Inamovilidad absoluta en cuanto el deber sea cumplido.

Expediente con garantía para cualquier resolución aflictiva.

Retribución del 40 por 100 sobre los honorarios que por todos conceptos se devengan en los Registros de la Propiedad, con lo cual obtendrían un promedio de sueldo de 4.000 pesetas anuales.

Los congresistas sientan la premisa de que su aspiración latente es la de obtener la formación de un Cuerpo, mediante una ley, que consolide definitivamente la anómala situación en que se hallan.

LISTA OFICIAL DE LA LOTERIA

Sorteo del día 11 de Julio de 1936

Núms.	pesetas.
Docena	
20	400
26	400
82	400
98	400
Centena	
105	400
111	400
139	400
155	400
170	400
172	400
195	400
224	400
226	400
267	400
283	400
284	400
319	400
362	400
384	400
404	400
448	400
475	400
490	400
524	400
530	400
533	400
536	400
546	400
548	400
572	400
608	400
610	400
684	400
691	400
710	400
722	400
806	400
821	400
834	2000
847	400
849	400
873	400
920	400
926	400
950	400
975	400
976	400
1 Mil	
1051	400
1071	400
1083	400
1117	400
1130	400
1143	2000
1174	400
1181	400
1183	400
1216	400
1237	400
1277	400
1304	400
1311	400
1334	400
1344	400
1353	400
1383	400
1392	400
1399	400
1430	400
1454	400
1465	400
1480	400
1492	400
1496	400
1535	400
1540	400
1554	400
1650	400
1680	400
1681	400
1696	400
1699	400
1704	400
1711	400
1738	400
1752	400
1758	400
1811	400
1814	400
1837	400
1849	400
1865	400
1873	400
1875	400
1932	400

Núms.	pesetas.
Dos mil	
2037	400
2058	400
2063	400
2077	400
2115	400
2118	400
2133	400
2167	400
2172	400
2187	400
2202	400
2209	400
2245	400
2267	400
2303	400
2342	400
2346	400
2366	400
2376	400
2388	400
2403	400
2404	400
2438	400
2450	400
2494	400
2510	400
2512	400
2589	400
2635	400
2725	400
2809	400
2810	400
2816	400
2872	400
2883	400
2885	400
2946	400
2978	400
2982	400
2992	400
2993	400
Tres mil	
3012	400
3037	400
3049	400
3051	400
3054	400
3081	400
3117	400
3140	400
3170	400
3181	400
3190	400
3191	400
3209	400
3211	400
3240	400
3257	400
3271	400
3338	400
3437	400
3468	400
3486	400
3494	400
3504	400
3545	400
3547	400
3574	400
3590	400
3595	400
3602	400
3622	400
3711	400
3786	400
3798	400
3834	400
3857	400
3870	400
3876	400
3877	400
3912	400
3942	400
3949	400
3961	400
3969	400
3974	400
3981	400
Cuatro mil	
4007	400
4017	400
4023	400
4036	400
4041	400
4100	400
4123	400
4157	400
4179	400
4213	400

Núms.	pesetas.
4245	400
4257	400
4314	400
4350	400
4446	400
4468	400
4534	400
4587	400
4598	400
4682	400
4689	400
4703	400
4704	400
4728	400
4735	400
4736	400
4746	400
4758	400
4877	400
4939	400
4950	400
4999	400
Cinco mil	
5010	400
5080	400
5126	400
5232	400
5256	400
5259	400
5281	400
5283	400
5302	400
5303	400
5349	400
5362	400
5373	400
5377	400
5381	400
5443	400
5467	400
5528	400
5545	400
5620	400
5640	400
5664	400
5666	400
5700	400
5716	400
5724	400
5767	400
5786	400
5792	400
5796	400
5803	400
5817	400
5819	400
5830	400
5875	400
5882	400
5897	400
5900	400
5905	400
5949	400
5980	400
Seis mil	
6016	400
6049	400
6076	400
6094	400
6147	400
6158	400
6159	400
6234	400
6309	400
6314	400
6320	400
6345	400
6379	400
6386	400
6392	400
6487	400
6497	400
6504	400
6552	400
6584	400
6710	400
6717	400
6729	400
6730	400
6779	400
6791	400
6797	400
6812	400
6819	400
6859	400
6908	400
6939	400
6944	400
6945	400
6989	400

Núms.	pesetas.
Siete mil	
7032	400
7069	400
7078	400
7091	400
7124	400
7128	400
7159	400
7176	400
7201	400
7220	400
7257	400
7275	400
7307	400
7339	400
7409	400
7424	400
7464	400
7501	400
7520	400
7615	400
7631	400
7640	400
7642	400
7675	400
7701	400
7718	400
7736	400
7785	400
7830	400
7843	400
7866	400
7901	c 400
7902	c 400
7903	c 400
7904	c 400
7905	c 400
7906	c 400
7907	c 400
7908	c 400
7909	c 400
7910	c 400
7910	a 1000
7911	
Ptas.	65.000
7912	a 1000
7912	c 400
7913	c 400
7914	c 400
7915	c 400
7916	c 400
7917	c 400
7918	c 400
7919	c 400
7920	c 400
7921	c 400
7922	c 400
7923	c 400
7924	c 400
7925	c 400
7926	c 400
7927	c 400
7928	c 400
7929	c 400
7930	c 400
7931	c 400
7932	c 400
7933	c 400
7934	c 400
7935	c 400
7936	c 400
7937	c 400
7938	c 400
7939	c 400
7940	c 400
7941	c 400
7942	c 400
7943	c 400
7944	c 400
7945	c 400
7946	c 400
7947	c 400
7948	c 400
7949	c 400
7950	c 400
7951	c 400
7952	c 400
7953	c 400
7954	c 400
7955	c 400
7956	c 400
7957	c 400
7958	c 400
7959	c 400
7960	c 400
7961	c 400
7962	c 400
7963	c 400
7964	c 400
7965	c 400
7966	c 400

Núms.	pesetas.
7967	c 400
7968	c 400
7969	c 400
7970	c 400
7971	c 400
7972	c 400
7973	400
7973	c 400
7974	c 400
7975	c 400
7976	c 400
7977	c 400
7978	c 400
7979	c 400
7980	c 400
7981	c 400
7982	c 400
7983	c 400
7984	c 400
7985	c 400
7986	c 400
7987	c 400
7988	c 400
7989	c 400
7990	c 400
7991	c 400
7992	400
7992	c 400
7993	c 400
7994	c 400
7995	c 400
7996	400
7996	c 400
7997	c 400
7998	c 400
7999	c 400
Ocho mil	
8000	c 400
8051	400
8069	400
8102	400
8130	400
8164	400
8183	400
8200	400
8274	400
8297	400
8318	400
8341	400
8344	400
8398	400
8433	400
8494	400
8504	400
8521	400
8528	400
8534	400
8583	400
8591	400
8626	400
8674	400
8711	400
8728	400
8752	400
8781	400
8830	400
8832	400
8847	400
8866	400
8869	400
8877	400
8977	400
Nueve mil	
9007	400
9011	400
9046	400
9068	400
9073	400
9098	400
9101	400
9130	400
9133	400
9144	400
9177	400
9183	400
9189	400
9219	400
9284	400
9294	400
9321	400
9335	400
9339	400
9340	2000
9442	400
9486	400
9518	400
9547	400
9583	400
9623	400
9682	400
9704	400
9731	400

Núms.	pesetas.
9769	400
9789	400
9795	400
9810	400
9817	400
9839	400
9886	400
9893	400
9926	400
9928	400
9964	400
9968	400
9977	400
Diez mil	
10010	400
10094	400
10101	400
10134	400
10153	400
10156	400
10193	400
10240	400
10266	400
10273	400
10321	400
10326	400
10421	400
10468	400
10486	400
10503	400
10577	400
10592	400
10630	400
10704	400
10705	400
10748	400
10757	400
10787	400
10817	400
10828	400
10858	400
10897	400
10935	400
10948	400
10951	400
10958	400
10961	400
10981	400
10984	400
Once mil	
11010	400
11033	400
11048	400
11106	400
11147	400
11179	400
11182	400
11239	400
11273	400
11295	400
11332	400
11359	400
11374	400
11406	400
11440	400
11466	400
11475	400
11482	400
11527	400
11533	400
11549	400
11562	400
11572	400
11601	400
11655	400
11731	400
11767	400
11816	400
11822	400
11827	400
11854	400
11925	400
11959	400
11973	400
11998	400
Doce mil	
12028	400
12033	400
12064	400
12072	400
12098	400
12141	400
12165	400
12282	400
12421	400
12426	400
12448	400
12451	400
12459	400

Núms.	pesetas.
12543	400
12579	400
12581	400
12610	400
12654	400
12678	400
12692	400
12775	400
12788	400
12821	400
12830	400
12839	400
12865	400
12885	400
12935	400
12946	400
12961	400
12969	400
12975	400
12997	400
Trece mil	
13015	400
13025	400
13027	400
13140	400
13163	400
13178	400
13261	400
13313	400
13329	400
13363	400
13394	400
13411	400
13431	400
13446	400
13449	400
13525	400
13595	400
13609	400
13644	400
13780	400
13784	400
13815	400
13816	400
13831	400
13861	400
13875	400
13880	400
13895	400
13896	400
13901	400
13932	400
13936	400
Catorce mil	
14044	400
14047	400
14058	400
14070	400
14093	400
14155	400
14200	400
14206	400
14217	400
14285	400
14292	400
14344	400
14364	400
14396	400
14432	400
14474	400
14524	400
14537	400
14596	400
14624	400
14638	400
14650	400
14730	400
14738	400
14739	400
14740	400
14771	400
14781	400
14791	400
14809	400
14812	400
14917	400
14938	400
14965	400
14977	400
14982	400
14985	400
14994	400
Quince mil	
15064	400
15072	400
15141	400
15159	400
15160	400
15292	400
15309	400

Núms.	pesetas.
15328	400
15390	400
15393	400
15402	400
15418	400
15450	400
15468	400
15510	400
15539	400
15554	400
15579	400
15585	400
15594	400
15632	400
15649	400
15670	400
15735	400
15746	400
15767	400
15770	400
15779	400
15781	400
15785	400
15817	400
15854	400
15858	400
Diez y seis mil	
16001	400
16003	400
16027	400
16029	400
16031	400
16088	400
16198	400
16250	400
16283	400
16291	400
16310	400
16319	400
16341	400
16410	400
16413	400
16414	400
16422	400
16426	400
16467	400
16473	400
16488	400
16497	400
16504	400
16516	400
16540	400
16583	400
16585	400
16602	400
16612	400
16632	400
16677	400
16715	400
16741	400
16793	400
16815	400
16817	400
16840	400
16852	400
16889	400
16898	400
16912	400
16916	400
16943	400
16987	400
Diez y siete mil	
17009	400
17021	400
17026	400
17027	400
17029	2000
17048	400
17080	400
17137	400
17190	400
17252	400
17258	400
17260	400
17263	400
17286	400
17291	400
17326	400
17330	400
17342	400
17356	400
17373	400
17376	400
17396	400
17401	400
17438	400
17479	400
17505	400
17522	400
17552	400

Núms.	pesetas.
17554	400
17593	400
17618	400
17626	400
17668	400
17675	400
17682	400
17685	400
17691	400
17694	400
17703	400
17709	400
17730	2000
17767	400
17777	400
17874	400
17921	400
17935	400
17952	400
17968	400
17973	400
17984	400
17985	400
17990	400
Diez y ocho mil	
18001	400
18005	400
18017	400
18022	400
18032	400
18069	400
18075	400
18121	400
18129	400
18179	400
18200	400
18234	400
18246	400
18349	400
18368	400
18369	400
18424	400
18440	400
18466	400
18532	400
18556	400
18557	400
18570	400
18572	400
18582	400
18589	400
18638	400
18662	400
18668	400
18702	400
18756	400
18763	400
18766	400
18779	400
18796	400
18802	400
18840	400
18841	400
18870	400
18874	400
18926	400
18964	400
18965	400
18979	400
18986	400
Diez y nueve mil	
19009	400
19019	400
19088	400
19092	400
19107	400
19129	400
19190	400
19201	400
19205	400
19223	400
19280	400
19292	400
19333	400
19402	400
19425	400
19448	400
19463	400
19489	400
19490	400
19497	400
19504	400
19513	400
19528	400
19553	400
19590	400
19624	400
19643	400
19658	400
19690	400

Núms.	pesetas.
19735	400
19757	400
19767	400
19815	400
19820	400
19828	400
19849	400
19857	400
19904	400
19931	400
19984	400
19985	400
Veinte mil	
20008	400
20036	400
20038	400
20039	400
20086	400
20093	400
20110	400
20123	400
20236	400
20239	400
20306	400
20400	400
20425	400
20570	400
20635	400
20639	400
20676	400
20715	400
20718	400
20758	400
20827	400
20849	400
20890	400
20903	400
20993	400
Veintiun mil	
21085	400
21161	400
21174	400
21175	400
21186	400
21201	400
21205	400
21211	400
21233	400
21263	400
21278	400
21293	400
21295	400
21414	400
21426	400
21445	400
21480	400
21489	400
21526	400
21539	400
21541	400

Núms	pesetas.
Veintisiete mil.	
27006	400
27019	400
27061	400
27069	400
27074	400
27077	400
27152	400
27165	400
27230	400
27329	400
27351	400
27361	400
27415	400
27460	400
27461	400
27501	400
27502	400
27503	400
27504	400
27505	400
27506	400
27507	400
27508	400
27509	400
27510	400
27511	400
27512	400
27513	400
27514	400
27515	400
27516	400
27517	400
27518	400
27519	400
27520	400
27521	400
27522	400
27523	400
27524	400
27525	400
27526	400
27527	400
27528	400
27529	400
27530	400
27531	400
27531	400
27532	400
27533	400
27534	400
27535	400
27536	400
27537	400
27538	400
27538	a 1750
27539	Ptas. 120.000
27540	a 1750
27540	400
27541	400
27542	400
27543	400

Núms	pesetas.
27544	400
27545	400
27546	400
27546	400
27547	400
27548	400
27549	400
27550	400
27551	400
27552	400
27553	400
27554	400
27555	400
27556	400
27557	400
27558	400
27559	400
27560	400
27561	400
27562	400
27563	400
27564	400
27564	400
27565	400
27566	400
27567	400
27568	400
27569	400
27570	400
27571	400
27572	400
27573	400
27574	400
27575	400
27576	400
27577	400
27578	400
27579	400
27580	400
27581	400
27581	400
27582	400
27583	400
27584	400
27585	400
27586	400
27587	400
27587	400
27588	400
27589	400
27590	400
27591	400
27592	400
27593	400
27594	400
27595	400
27596	400
27597	400
27598	400
27599	400
27600	400
27618	400
27655	400
27675	400
27689	400
27707	400

Núms	pesetas.
27714	400
27716	400
27750	400
27820	400
27842	400
27855	400
27859	400
27890	400
27910	400
27914	400
27917	400
27950	400
27951	400
27960	400
27999	400
Veintiocho mil	
28014	400
28029	400
28039	400
28047	400
28050	400
28074	400
28077	400
28103	400
28110	400
28120	400
28131	400
28133	400
28151	400
28160	400
28171	400
28186	400
28219	400
28232	400
28267	400
28316	400
28333	400
28417	400
28441	400
28450	400
28452	400
28473	400
28495	400
28505	400
28539	400
28634	400
28732	400
28752	400
28770	400
28772	400
28783	400
28794	400
28807	400
28849	400
28865	400
28907	400
28938	400
28950	400
28959	400
28962	400
28976	400
28983	400
28993	400

Núms	pesetas.
Veintinueve mil.	
29010	400
29016	400
29081	400
29100	400
29115	400
29193	400
29200	400
29205	400
29211	400
29251	400
29328	400
29340	400
29373	400
29383	400
29431	400
29433	400
29435	400
29442	400
29475	400
29488	400
29520	400
29531	400
29532	400
29542	400
29547	400
29567	400
29573	400
29574	400
29610	400
29625	400
29645	400
29646	400
29679	400
29687	400
29736	400
29821	400
29860	400
29911	400
29916	400
29985	400
Treinta mil.	
30012	400
30019	400
30101	400
30137	400
30187	400
30214	400
30230	400
30322	400
30323	400
30332	400
30355	400
30357	400
30383	400
30452	400
30457	400
30481	400
30483	400
30501	400
30502	400
30503	400
30504	400
30505	400

Núms	pesetas.
30506	400
30507	400
30508	400
30509	400
30510	400
30511	400
30512	400
30513	400
30514	400
30515	400
30516	400
30517	400
30518	400
30518	a 800
30519	Ptas. 30.000
30520	a 800
30520	400
30521	400
30522	400
30523	400
30524	400
30525	400
30526	400
30527	400
30528	400
30529	400
30530	400
30531	400
30532	400
30533	400
30534	400
30535	400
30536	400
30537	400
30538	400
30539	400
30540	400
30541	400
30542	400
30543	400
30544	400
30545	400
30546	400
30547	400
30548	400
30549	400
30550	400
30551	400
30552	400
30553	400
30554	400
30555	400
30556	400
30557	400
30558	400
30559	400
30560	400
30561	400
30562	400
30563	400
30564	400
30565	400
30566	400

Núms	pesetas.
30567	400
30567	400
30568	400
30569	400
30570	400
30571	400
30572	400
30573	400
30574	400
30575	400
30576	400
30577	400
30578	400
30579	400
30580	400
30581	400
30582	400
30583	400
30584	400
30585	400
30586	400
30587	400
30588	400
30589	400
30590	400
30591	400
30592	400
30593	400
30594	400
30595	400
30596	400
30596	400
30597	400
30598	400
30599	400
30600	400
30627	400
30642	400
30645	400
30650	400
30682	400
30703	400
30717	400
30738	400
30780	400
30802	400
30807	400
30832	400
30858	400
30869	400
30893	400
30912	400
30920	400
30965	400
30967	400
30976	400
30978	400
30981	400
30986	400
Treinta y un mil.	
31004	400
31024	400
31032	400
31038	400
31046	400

Núms	pesetas.
31057	400
31069	400
31122	400
31161	400
31185	400
31197	400
31214	400
31238	400
31261	400
31276	400
31297	400
31306	400
31313	400
31328	400
31411	400
31430	400
31478	400
31523	400
31527	400
31529	400
31533	400
31574	400
31586	400
31610	400
31626	400
31632	400
31660	400
31662	400
31681	400
31683	400
31704	400
31714	400
31717	400
31729	400
31735	400
31785	400
31790	400
31808	400
31819	400
31846	400
31850	400
31855	2000
31860	400
31876	400
31914	400
31920	400
31928	400
31950	400
31973	400
31983	400
Treinta y dos mil.	
32062	400
32110	400
32112	400
32119	400
32122	400
32137	400
32138	400
32146	400
32161	400
32182	400
32188	400
32197	400
32252	400
32266	400

Núms	pesetas.
32270	400
32280	400
32281	400
32335	400
32351	400
32377	400
32393	400
32403	400
32417	400
32476	400
32494	400
32508	400
32534	400
32546	400
32548	400
32549	400
32595	400
32596	400
32601	400
32618	400
32646	400
32653	400
32685	400
32690	400
32745	400
32752	400
32800	400
32806	400
32833	400
32834	400
32845	400
32858	400
32898	400
32899	400
32908	400
32925	400
32936	400
Treinta y tres mil.	
33019	400
33037	400
33071	400
33097	400
33138	400
33151	400
33152	400
33171	400
33194	400
33201	400
33205	400
33229	400
33241	400
33474	400
33482	400
33517	400
33539	400
33554	400
33586	400
33614	400
33620	400
33655	400
33656	400
33666	400
33684	400
33690	400
33692	400

Núms	pesetas.
33702	2000
33705	400
33755	400
33770	400
33795	400
33810	400
33827	400
33833	400
33862	400
33946	400
33986	400
33998	400
Treinta y cuatro mil.	
34044	400
34063	400
34078	400
34079	400
34117	400
34121	400
34141	400
34194	400
34206	400
34252	400
34266	400
34281	400
34299	400
34309	400
34319	400
34345	400
34347	400
34352	400
34396	400
34416	400
34420	400
34422	400
34425	400
34459	400
34474	400
34505	400
34537	400
34603	400
34613	400
34614	400
34624	400
34698	400
34734	400
34764	400
34784	400
34814	400
34849	400
34895	400
34930	400
34952	400
34988	400
34991	400
Treinta y cinco mil	
35031	400
35082	400
35139	400
35142	400
35161	400
35173	400

Núms	pesetas.
35206	400
35211	400
35234	400
35235	400
35238	400
35249	400
35281	400
35356	400
35372	400
35422	400
35423	400
35461	400
35476	400
35529	400
35546	400
35578	400
35609	400
35617	400
35633	400
35662	400
35676	400
35685	400
35711	400
35714	400
35719	400
35724	400
35740	400
35774	400
35790	400
35799	400
35803	400
35821	400
35879	400
35912	400
35914	400
35939	400
35968	400
Treinta y seis mil.	
36003	400
36036	400
36042	400
36047	400
36067	400
36072	400
36086	400
36089	400
36113	400
36121	400
36174	400
36201	400
36202	400
36203	400
36204	400
36205	400
36206	400
36207	400
36208	400
36209	400
36210	400
36211	400
36212	400
36213	400
36214	400
36215	400

Núms	pesetas.
36216	400
36217	400
36218	400
36219	400
36220	400
36221	400
36222	400
36223	400
36224	400
36225	400
36226	400
36227	400
36228	400
36229	400
36230	400
36231	400
36232	400
36233	400
36234	400
36235	400
36236	400
36237	400
36238	400
36239	400
36240	400
36241	400
36242	400
36243	400
36244	400
36245	400
36246	400
36246	a 734
36247	Ptas. 20.000
36248	a 734
36248	400
36249	400
36250	400
36251	400
36252	400
36253	400
36254	400
36255	400
36256	400
36257	400
36258	400
36259	400
36260	400
36261	400
36262	400
36263	400
36264	400
36265	400
36266	400
36267	400
36267	400
36268	400
36269	400
36270	400
36271	400
36272	400
36273	400
36274	400
36275	400

Núms	pesetas.
36276	400
36277	400
36278	400
36279	400
36280	400
36281	400
36282	400
36283	400
36284	400
36285	400
36286	400
36287	400
36288	400
36289	400
36290	400
36290	400
36291	400
36292	400
36293	400
36294	400
36295	400
36295	400
36296	400
36297	400
36298	400
36299	400
36300	400
36368	400
36373	400
36377	400
36382	400
36386	400
36391	400
36426	400
36440	400
36450	400
36458	400
36459	400
36476	400
36486	400
36506	400
36576	400
36589	400
36600	400
36611	400
36696	400
36697	400
36706	400
36733	400
36769	400
36799	400
36828	400
36840	2000
36845	400
36847	400
36851	400
36852	400
36857	400
36890	400
36895	2000
36897	400
36910	400
36962	400
36969	400
36977	400
36995	400

Continental Auto, S. A.

Líneas oficiales directas entre

MADRID, BURGOS, VITORIA, SAN SEBASTIAN, SANTANDER, SORIA (combinado), LOGROÑO

Salida diaria en magníficos AUTOCARS - PULLMAN

Francisco Giner, 15; teléfono 42891

OLIMPIADA POPULAR DE BARCELONA

Tren especial: Ida y vuelta en tercera clase, 35 pesetas

Alojamientos

VIAJES ESPAÑA. MARQUES DE CUBAS, 18

Correo de espectáculos

PLAZA DE TOROS DE MADRID. —Hoy domingo, gran novillada, homenaje a los aviadores filipinos, que asistirán a la corrida. Se lidiarán seis hermosos novillos de D. Esteban González, de Sevilla, por los afamados espadas José Neila, Torerito de Triana y Pedro Barrera, debutante. La corrida empezará a las cinco y media.

Talleres de LA LIBERTAD
teléfono núm. 27152

T. S. H.

PROGRAMAS

Para hoy

Unión Radio (E. A. J. 7, 274 metros).—A la una, campanadas de Gobernación; señales horarias; «El cock-tail del día», por Perico Chicote; música variada; a la una y media, concierto de sobremesa por el sexteto de la estación: «Sinfonía de zarzuelas», Barbieri; «Los sobrinos del capitán Grant», Caballero; «Danza leonesa», Fernández Blanco; «El señor Donisio», Méndez; a las dos, música variada; a las dos y media, continuación del concierto de sobremesa por el sexteto de la estación: «La villana», Vives; «Gavota», Mozart; «Tehama», Ketelbey; «Leyenda», Massenet; «Mandolinata», Sóller; «La tienda fantástica», Rossini-Respighi; «Euryanthe», Weber; a las tres y media, música variada; a las cuatro, campanadas de Gobernación; fin de la emisión.

A las cinco, campanadas de Gobernación; música variada; a las seis, Reseña semanal de arte, por Silvio Lago; a las siete, música de baile; a las nueve, concierto por el sexteto de la estación.

A las diez, campanadas de Gobernación; intervención de Ramón Gómez de la Serna; a las diez y media, transmisión del concierto que ejecutará en el paseo de Rosales la Banda Municipal de Madrid, dirigida por el maestro Sorozábal; a las doce, campanadas de Gobernación; cierre de la estación.

Para mañana

Unión Radio (E. A. J. 7, 274 metros).—A la una, campanadas de Gobernación; señales horarias; programas del día; «El cock-tail del día», por Perico Chicote; música variada; a las dos, cambios de moneda extranjera; concierto de sobremesa por el sexteto de la estación: «Paso de las ánforas», Chaminade; «Claro de luna», Beethoven; «Los cuentos de Hoffmann», Offenbach; «Fantasía sobre motivos catalanes», Laporte; «Con casaca y peluca», Fernández Pacheco; «Petite suite», Debussy; «Gigantes y cabezudos», Caballero; «Mirentxu», Guridi; «Vals capricho», Chopin; a las tres y cuarto, Noticiario sonoro semanal, con la colaboración de Fox Movietone; continuación del concierto de sobremesa por el sexteto de la estación: «Coppelia», Leo Delibes; «Minueto», Bocherini; «Leyenda del Danubio», Franz Lehar; a las cuatro, campanadas de Gobernación; fin de la emisión

A las cinco, campanadas de Gobernación; música variada; a las cinco y media, Guía del viajero; a las seis y media, cursillo de divulgaciones montañeras, con la colaboración de la Sociedad Española de Alpinismo Peñalara: «Efemérides montañeras de 1935-36», por el escritor Arnaldo de España (última charla del cursillo); a las siete, diario hablado; cotizaciones de Bolsa; música de baile; a las siete y media, La Hora Agrícola (servicio del Comité agropecuario-forestal de difusión radiada del ministerio de Agricultura): «Agentes internos en la formación del suelo forestal», por D. Antonio Lleó, ingeniero de Montes; a las ocho y cuarto, diario hablado; concierto instrumental: Wanda Landowska (clavecinista) y orquesta; a las nueve, La actualidad literaria, por Miguel Pérez Ferrero: «Miguel Hernández, o la revelación de un poeta» (charla con recitados poéticos), por Miguel Hernández; concierto variado por Carmen Arenas (soprano), José Luis Lloret (barítono) y el sexteto de la estación.

A las diez, campanadas de Gobernación; a las diez y cinco, diario hablado; continuación del concierto; a las once y cuarto, música de baile; a las once cuarenta y cinco, diario hablado; a las doce, campanadas de Gobernación; cierre de la estación.

MI PAPEL

El predilecto de los fumadores

Esta es

LA MEJOR PRUEBA DE QUE ES BUENO

Cada estuche lleva un cupón numerado con el que podrá obtener valiosos regalos en metálico y objetos, debido a la publicidad que llevan sus estuches.

Espectáculos para hoy

COMEDIA. — A las 6,45 y 10,45 (populares, tres pesetas butaca), Títeres en Salamanca (escandalazo de risa). Temperatura agradable.

ALKAZAR.—(Refrigerado. Compañía Paulina Singerman.)—7 y 11, Si me das un beso, te digo que sí (últimas representaciones).

LATINA.—4,30, Dueña y señora. —7 y 11, Crimen en barrios bajos. (Butaca, dos pesetas.)

PAVON.—7 y 11, Nuestra Natacha (por María Fernanda Ladrón de Guevara). (Butaca, dos pesetas.)

ESLAVA. — (Teléfono 10.029.)— 7 y 11, ¡Caray, qué nochecita! (gran éxito). (Butaca, tarde y noche, cuatro pesetas.)

TEATRO PARDIÑAS. — Martes, 6,45 y 10,45, debut de la compañía de Luis Calvo con La Dolorosa (por Cora Raga, Trini Avelli, Luis París, Basilio Torres y el tenor montañés Francisco Párraga) y Los Claveles (por Matilde Vázquez, Avelli, Llanos, Mauri, Luis París, Caballero y el tenor Pepito Fernández). (Butacas, a 1,50.)

CHUECA.—(Unico teatro verano. Palacio de la revista.)—7 y 11, El hombre invisible (éxito bomba).

TEATRO ROSALES.—6,30 y 11, El tonto de Lachica y ¡La burrada padre! (éxito enorme). (No apta para señoritas.)

ZARZUELA.—4,30, 6,45 y 10,45, éxito delirante, Estrellita Castro, Sabicas, Tina de Jarque, Alady, Conchita Rey, Piruletz, Hermanas Torres, Becerra, Margary and Francis y hasta 50 nuevos artistas.

CIRCO DE PRICE.—6,30 y 10,45, extraordinarias varietés relámpago, a precios reducidísimos. (Butaca, tres pesetas.) Carmencita Caballero, Sepepe, Soledad Miralles, Orquesta Iberia y otras atracciones.

CAPITOL. — (Refrigerado. Dirección Metro-Goldwyn-Mayer. Teléfono 22.229.) — Pantalla Magnoscópica. La mayor de Europa.— Precios de verano. — Sesiones a las 4, 6,30 y 10,30, todas las localidades numeradas, Jaque al rey (Myrna Loy y Spencer Tracy).

RIALTO.—(Refrigerado. Teléfono 21.370.)—4,30, 6,30 y 10,30, ¡¡¡14 semanas!!!, Morena clara (con Imperio Argentina y Miguel Ligero). (Tarde y noche, butaca, tres pesetas; principal, 1,50.)

ROYALTY.— — 4,30, 6,45 y 10,45, El velo pintado (por Greta Garbo y Herbert Marshall).

MONUMENTAL CINEMA. — (Teléfono 71.214.)—4,30, 6,30 y 10,30, Fugitivos de la isla del diablo (versión en castellano).

METROPOLITANO.—4,15, 6,45 y 10,45, Sin familia y La Venus negra.

SALAMANCA.—(Refrigerado. Teléfono 60.823.)—4,15 y 10,45 (butaca patio, una peseta) y 6,45 (butaca patio, dos pesetas), El vagabundo millonario (George Arliss).

HOLLYWOOD. — (Continua desde las 5. Precio único, 1,25. Refrigerado.)—Ojos cariñosos y La tela de araña.

SAN CARLOS.—(Refrigerado.)— A las 4,15, 6,45 y 10,45, formidable éxito, Valeriano León y Mary del Carmen en Es mi hombre (un film de Perojo).

SAN MIGUEL.—6,45 y 10,45 (terraza), La condena redentora.

PROGRESO.—4,15, 6,45 y 10,45, La viuda negra (Wheeler y Woolsey).

EUROPA. — (Bravo Murillo, 150. Teléfono 32.990. Empresa Nemfer.) —4,30 y 6,45, programa doble, El forastero (Tim Mc Coy) y Paul Lukas en la dramática superproducción Doy mi amor (exitazo). 10,45, tercera semana del grandioso éxito Los averiados (obra de cultura contra los males venéreos, dedicada a la juventud y a todos los hombres de corazón y buena voluntad). No se permite la entrada a menores de 18 años. Agótanse localidades.

TIVOLI.—A las 4,15, 6,45 y 10,45, La irlandesita (por Jane Withers, la nena mala, rival de Shirley Temple).

FUENCARRAL.—(Teléfono 31.204. Precios de verano.)—4,30, 6,45 y 10,45, Nobleza baturra (por Imperio Argentina y Miguel Ligero).

IDEAL.—(Hoy, último día de la temporada.)—Sesión continua desde cinco tarde. programa doble, Contra el imperio del crimen (por James Cagney) y Marinero en tierra (por Joe Brown (Bocazas). (Precio único, una peseta.)—Desde mañana lunes, no hay función. La temporada se reanudará en Septiembre próximo.

BILBAO. — (Teléfono 30.796.)— 4,30, 6,45 y 10,45, último día de El túnel trasatlántico (la obra más grande que verán los siglos).—Lunes, La viuda soltera (por Mena Goya; músicas populares, alegría desbordante).

ARGUELLES.—(Teléfono 45.348.) —4,30, 6,45 y 10,45, Fugitivos de la isla de diablo (versión en castellano).

VELUSSIA. — (Refrigerado.) — Sesión continua (butaca, 1,50), ¿Por qué trabajar? (Stan Laurel y Oliver Hardy).

CINE DE LA FLOR.—En la sección de las 10,15, El expreso fantasma (por William Collie) y otras.—Lunes, martes y miércoles, el mismo programa. (Precios populares.)

CINE DORE. — (El cine de los buenos programas sonoros.)—Hoy dos secciones monstruo, 5,30 tarde y 10 noche.

CINE MADRID. — 6, continua (butaca, 1,50), Gente de arriba y La vida es sabrosa.

PARDIÑAS. — (Teléfono 54.608. Gran temporada de verano. Precios populares.)—4,30, 7 y 10,45, El caballero de la noche (en español, por José Mójica y Mona Mario).

PADILLA. — (Padilla, 40. Teléfono 53.032. Empresa Nemfer.)— 4,30, 6,45 y 10,45, La última senda (por George O'Brien; en español).

CINE TETUAN.—4,30, 7 y 10,45, La herencia (en español).

FRONTON RECOLETOS. — (Refrigerado. Villanueva, 2. Teléfono 60.527.) — Tarde, 4,30. Primero, a remonte.—Segundo, a pala, Fernández y Perea contra Chiquito Bilbao y Campos.—Tercero, a remonte, Ostolaza y Ezponda contra Abrego II y Ugarte.

NOCHE, 10,45. Primero, a remonte, Izaguirre y Marich contra Arano II y Aguirre.—Segundo, a pala, Amorebieta II y Abásolo contra Solozábal y Pasay.—Importantes quinielas en ambas sesiones.

FRONTON MADRID.—4,15, Juanita y Victori contra Marita y Jesusa; Edu y Pili contra Aurelia y Carmencita.—10,15, Lolita y Enriqueta contra Petrita y Celi; Maruja y Mercedes contra Lucila y Quinita.

FRONTON ROSALES. — Tarde, 4,30, y noche, 10,30, grandes partidos y quinielas por las principales raquetistas del cuadro.

PLAYA DE MADRID. — Baños, solarium, piraguas, restaurantes, baile. Abono temporada, 30 pesetas caballeros y 20 pesetas señoritas. Autobuses, Dato, 22.

EXPOSICION DE LA CONSTRUCCION.—(Carrera San Jerónimo, 32.)—Entrada gratis.

Para mañana

COMEDIA. — A las 6,45 y 10,45 (populares), Títeres en Salamanca.

ALKAZAR.—7 y 11, Una chica ultramoderna.

LATINA. — 7 y 11, Crimen de barrios bajos.

PAVON.—7 y 11, Nuestra Natacha.

ESLAVA. — (Teléfono 10.029.)— 7 y 11, ¡Caray, qué nochecita! (graciosísima comedia picaresca).

CHUECA.—(Unico teatro verano. Palacio de la revista.)—7 y 11, El hombre invisible (éxito enorme). (Butacas, tres y dos pesetas.)

TEATRO ROSALES. — 7,30, ¡La burrada padre!—11, El tonto de Lachica y ¡La burrada padre! (No apta para señoritas.)

ZARZUELA.—6,45 y 10,45, éxito apoteósico, Estrellita Castro, Sabicas, Tina de Jarque, Alady, Conchita Rey, Piruletz, Hermanas Torres y hasta 50 artistas. (Tres pesetas butaca.)

CAPITOL. — (Refrigerado. Dirección Metro-Goldwyn-Mayer. Teléfono 22.229.) — Pantalla Magnoscópica. La mayor de Europa.— Precios de verano. — 6,30, sesión sin numerar en patio y mirador. Club, numerado. 10,30, todas las localidades numeradas, Jaque al rey (Myrna Loy y Spencer Tracy).

RIALTO.—(Refrigerado. Teléfono 21.370.)—6,30 y 10,30, ¡¡¡14 semanas!!!, Morena clara (con Imperio Argentina y Miguel Ligero). (Tarde y noche, butaca, tres pesetas; principal, 1,50.)

ROYALTY. — 6,45 y 10,45, Una mujer para dos (por Gary Cooper, Fredric March y Miriam Hopkins) y Amenaza (por Gertrude Michael). (Butacas y sillones, una peseta.)

ESCUELA BERLITZ

ARENAL, 24

LECCIONES Y TRADUCCIONES

INFALIBLE

CALLICIDA OBRERO

UNA PESETA FRASCO

Pídase en farmacias

Ayude a Sus Riñones

Si por causa del mal funcionamiento de los riñones o de la vejiga padece usted de micciones nocturnas, nerviosidad, desvanecimientos, dolores reumáticos, rigidez muscular, ardores en la uretra, escozor, picazón o acidez, tome el Cystex, nuevo descubrimiento de un médico. Se garantiza que le alivia sus sufrimientos en una semana o se le devuelve su dinero. En todas las farmacias.

MONUMENTAL CINEMA. — (Teléfono 71.214.)—6,30 y 10,30, Pistas secretas (por Fred Mac Murray).

SALAMANCA.—(Refrigerado. Teléfono 60.823.)—6,45 y 10,45, Pasaporte a la fama (Edward G. Robinson). (Butaca, una peseta.)

SAN CARLOS. — (Clima ideal. Temperatura fresca y suave.)— A las 6,45 y 10,45, El 113 (por Ernesto Vilches). (Butacas, una peseta.)

SAN MIGUEL.—6,45 y 10,45 (terraza), Flor de noche.

PROGRESO. — 6,45 y 10,45, primer reestreno, El embrujo de Manhattan (por Ginger Rogers y Francis Lederer).

EUROPA. — (Bravo Murillo, 150. Teléfono 32.990. Empresa Nemfer.) —6,45 y 10,45, programa doble, Pecador a medias y Mujeres peligrosas (formidable comedia dramática, por Warner Baxter).

TIVOLI.—A las 6,45 y 10,45, Angelillo en El negro que tenía el alma blanca (un film de Perojo).

FUENCARRAL.—(Teléfono 31.204. Temporada de verano. Una peseta butaca.)—6,45 y 10,45, Nobleza baturra (por Imperio Argentina y Miguel Ligero). (Segunda semana.)

ARGUELLES.—(Teléfono 45.348.) —6,45 y 10,45, Pistas secretas (por Fred Mac Murray).

VELUSSIA. — (Refrigerado.) — Sesión continua (butaca, una peseta), Reina el amor (Claudette Colbert y Fredric March).

PADILLA. — (Padilla, 40. Teléfono 53.032. Empresa Nemfer.)— 6,45 y 10,45, La vuelta del perseguido e Infierno en vida (por Pat O'Brien). (Precios populares.)

CINE TETUAN.—7 y 10,45 (Fémina), De Eva para acá (en español).

FRONTON MADRID. —

LA SEMANA EN BROMA, por Blas

—Y diga usted, D. Gonzalo, ¿en esas nuevas cárceles para políticos meterán a las suegras?
—¿Por qué?
—Porque son madres políticas.

El escudo de armas de España que tienen preparado las derechas para si volvieran al Poder.

—Qué, ¿pican... pican?
—¡Ya lo creo! Con este cebo lleno todos los días la chistera.

—Y ¿qué tal, D. Sixto?
—¡Poh!... Con tanta huelga no se deja de trabajar.

—Cuidado, Sr. Velao, que cuantos ministros se han sentado en la vía han sido derribados por el tren...

ANUNCIOS POR SECCIONES

No se admiten anuncios inmorales

HASTA OCHO PALABRAS, CINCUENTA CENTIMOS; CADA PALABRA MAS, DIEZ CENTIMOS

Contrato por tres meses, a CINCO CENTIMOS palabra, sin limitación

ALMONEDAS

Luna, 13. Comedores, alcobas, muebles todos estilos, inmenso surtido en camas. Consulten precios. Cama, colchón, almohada, 50 pesetas. Luna, 13.

ALQUILERES

Mudanzas, portes, 8 pesetas, camionetas. — Guardamuebles. Teléfono 60.458.

Mudanzas, 9 pesetas; portes, camionetas. — Guardamuebles. Teléfono 72.368.

Atención! Guardamuebles, cinco pesetas. Mudanzas, traslados provincias, autocapitonés. Viajes Barcelona mitad precio. Diego Pérez. Granada, 29; 77.204.

Mudanzas Yubero. Guardamuebles, traslados provincias, autocapitonés, 0,50 kilómetro; 54.135. Oficinas, Alcalá, 181.

AUTOMOVILES

Carnet, garantizo todas clases, enseñando. — Zafra, 28; 62.811.

Academia Americana. — Conducción, mecánica, carnet y reglamento. General Pardiñas, 89.

Enseñanza conducción automóviles, mecánica, Código, carnet, coches nuevos. Escuela Automovilista «España». — Niceto Alcalá Zamora, 56.

Enseñamos conducir automóviles, Código, mecánica. Cuesta Santo Domingo, 12.

La mejor tienda en neumáticos de ocasión. Recauchutados Zas. Alberto Aguilera, 19.

Enseñanza automóviles, nuevos carnets, documentos, garantizado. — Arenal, 23. — Teléfono 24.056.

0,25 kilómetro; nuevos, 7 plazas, 0,40; autocar, doce, 0,75. Teléfono 20.218.

Neumáticos todas marcas. Agencia exclusiva «Firestone», accesorios.— Codes, Carranza, 20.

Garaje Portero. Jaulas independientes, nave coches, sin chofer. — Arriaza, 16; 25.267.

Compra-venta de neumáticos. Cubiertas nuevas y usadas. Los mayores descuentos. Envío provincias. Malasaña, 26.

Alquiler automóviles, con y sin chofer. Doctor Castelo, 19; Blasco Garay, 14. — Teléfonos 60.006-47.174.

Neumáticos ocasión, los más baratos. Larra, 13; 26.260.

CASAS Y SOLARES

Solares, desde 2.000; 0,15. Cabaña. Vicenta Parra, pajería.

COMADRONAS MANICURAS

Narcisa. Consulta reservada, hospedaje embarazadas. — Conde Duque, 44.

Partos. Estefanía Raso, asistencias económicas, reservadísimas. Mayor, 40.

Partos. Luisa Veira, consulta, hospedaje, últimos adelantos. — Plaza Progreso, 10.

Paz Yscar. Consulta reservada. — Hospedaje, médico especialista. Teléfono 25.181. — Glorieta Bilbao, 7.

Sisinia Martín, antigua comadrona, consulta diaria gratis. Corredera Alta, 12.

Ex profesora Maternidad. Consultas reservadas. Plaza Lavapiés, 4. Teléfono 70.603.

Matriz, reconocimiento, embarazadas, menstruación. Consulta, doctor Hernández. Duque Alba, 10. Diez-una, tres-nueve.

Embarazo, menstruación. Consulta médica gratuita. Hortaleza, 61. Provincias, sello.

Norberta. Consulta reservada, gratuita, menstruación, especialista; 45.450.

COMPRAS

Alhajas, papeletas Monte, objetos oro, plata, antiguos y modernos. — Pago todo su valor. Plaza Santa Cruz, 7, platería.

Oro, 9,00 gramo. Pagamos todo su valor alhajas. Plata, platino, dentaduras. Plaza Mayor, 23 (esquina Ciudad Rodrigo). Teléfono 15.657.

CONSULTAS MEDICAS

Matriz, reconocimiento embarazadas, menstruación. Consulta, doctor Hernández. Duque Alba, 10. Diez-una, tres-nueve.

Consultorio doctor París, Romanones, 2. Enfermedades secretas. Tratamientos económicos. — Consulta, diez una, cinco nueve.

Curaciones prontas, alivio inmediato, venéreo, sífilis, purgaciones, debilidad, impotencia espermatorrea. Clínica especializada, doctor Hernández. Duque Alba, 10. Diez-una, tres-nueve. Provincias, correspondencia.

Embarazo, menstruación. Consulta gratuita. — Hortaleza, 61. Provincias, sello.

Sífilis, blenorragia, curación, cincuenta pesetas. Ocho diez noche. Montera, 17, segundo.

Impotencia. Curación segura, tratamiento moderno. Atocha, 44 (entrada Antón Martín).

Cursillistas. Agotada en un mes la primera edición, se ha puesto a la venta la segunda del libro «Orientaciones pedagógicas y modelos prácticos de ejercicios. Consejero y guía en los cursillos para el ingreso en el Magisterio», por Angel Lera de Isla; 350 páginas en cuarto, veinte pesetas. Provincias, envíos correo. Diríjanse a la Editorial, Belén, 4, Madrid.

Preparación enfermeras, practicantes, matronas. Marqués de Leganés, 5. Teléfono 27.884.

Aduanas. Exclusivamente Academia Cela. — Fernanflor, 6.

HIGIENE

Preservativos. Clase propaganda, 2 pesetas docena; clase superior, 3. Calidad garantizada. Envío provincias. — «La Ideal». Jardines, 23.

Ladillas, Piojos, «Parasiticida», Doctor Plaza, las destruye sin manchar. Frasco, 1,75. Farmacias y en la del Doctor Plaza, Magdalena, 33.

Los anuncios por palabras de LA LIBERTAD son económicos y eficaces. La oferta que usted tenga necesidad de hacer encontrará siempre demanda.

Máquinas para coser ocasión, infinidad modelos Singer, garantizadas cinco años. Taller reparaciones. Casa Sagarruy. Velarde, 8. — Teléfono 20.743.

MOTORES

Reparación de motores bobinados, dínamos, conmutatrices, transformadores, instalaciones de galvanoplastia, baños, escobillas, presupuestos. Juan Pantoja, 16. Teléfono 30.195.

Para anuncios en periódicos con descuentos, hijos Valeriano Pérez. — Progreso, 9.

VARIOS

Aceite superior, 1,25 litro. Relatores, 9. Economato.

Cúrese pronto su blenorragia. Jacometrezo, 61; económico.

La niña dormida, discípula del gran santón árabe Sidi Kadur-ben-Mohamed Cartomancia, horóscopos, única tiene secretos Oriente. Montera, 33, principal derecha (antes Montera, 7).

Sombreros reformo, limpio, tiño. Valverde, 11.

Gordos, diabéticos, estreñidos, enfermos. — Escribid: apartado 4.076.

Huchas metálicas se entregarán a los poseedores de cartillas de nuestra Caja de Ahorros, interés 2 1/2 0/0 anual. Máxima de imposición, 25.000 pesetas. Banco Español de Crédito. En su casa, Alcalá, 14 (antiguo palacio La Equitativa).

Aceptaría acompañante viaje San Sebastián, en automóvil, contribuyendo gastos económicos. Teléfono 61.261.

VENTAS

Persianas, 1,50 metro colocadas; linoleum, 4 pesetas. Hules, gomas, plumeros, todo casi gratis. Almacenes Serra. — San Bernardo, 2. Teléfono 22.361.

O,95 líquido brochas, hojas afeitar, jabones, lociones, brillantina, muchos artículos que valían 2 y 3 pesetas. — Ocasiones. Machuca. Caballero Gracia, 8.

Composturas relojes garantizadas; relojes todas marcas líquido. Ocasiones. Machuca. Caballero Gracia, 8.

Trajes caballero semi-nuevos, inmenso surtido, vendo económicamente. Núñez Balboa, 9, bajo izquierda. Teléfono 54.410.

Alpargatas, zapatillas, sandalias. Gran surtido. Zapatos de lona vulcanizados «Palma». Alpargata «Isla» patentada, la mejor. Cardenal Cisneros, 17; Hartzenbusch, 11.

Instalamos bares completos, 1.000 pesetas; mostradores, 100. Santa María, 3; sucursal, costanilla San Pedro, 6.

Hácense instalaciones completas toda clase establecimientos. Precios económicos. Trust Cafetero. Santa María, 3.

Alcanfor, naftalina, cepillos y artículos de limpieza a precios reducidos. El Rayo, Hortaleza, 10. Teléfono 13.084.

Por un real extirpará radicalmente callos, durezas, verrugas, etcétera, usando el patentado Ungüento Morrith. Puebla, 11. La Central de Específicos.

Jipis, desde 15 pesetas, hechos por el famoso oficial cubano. Guinea. Bordadores, 12.

Máquinas escribir, cintas, composturas, abonos, accesorios, baratísimo. Toledo, 4.

Lurusig Rozensembern y Walter Jacob hund, propietario patente invención 127.572, concedida por «Procedimiento para fabricación de aceites vegetales», ofrecen licencia explotación de la misma. Dirección: Registro de la Propiedad Industrial, Madrid.

Licencia de explotación se ofrece para el certificado de adición número 112.558, expedido en 4 Septiembre 1929, por «Mejoras en el objeto de la patente principal número 108.722 (Caja registradora con varios mecanismos contadores), expedida en 19 Septiembre 1928». Peticiones formúlense ante el Registro de la Propiedad Industrial.

Licencia de explotación se ofrece para la patente de invención número 106.760, expedida en 8 Septiembre 1928, por «Procedimiento para endurecer el hierro fundido en sus capas exteriores». Peticiones formúlense ante el Registro de la Propiedad Industrial.

VERANEOS

Grandes viajes, soberbios automóviles familiares, 0,40 kilómetro; autocar, 12 plazas, 0,75; equipajes gratis. Teléfono 20.218.

SANGRE
PURA, RICA Y NUEVA
se consigue gracias a las acreditadas
PILDORAS DEPURATIVAS del Dr. SOIVRE

Medicamento especial para combatir de una manera cómoda, rápida y eficaz el eczema, herpes, úlceras varicosas (llagas en las piernas), erupciones escrofulosas, eritemas, acne, urticaria, etc., enfermedades que tienen por causa u origen, humores, vicios o infecciones de la sangre. Se ha dado al Depurativo del Dr Soivré la forma de Píldoras, porque los Roobs, Jarabes, Elíxires y todos los depurativos líquidos están compuestos de Alcohol, vinos fuertes y jarabes concentrados que disminuyen la acción depurativa, irritan el estómago, fatigan los riñones y debilitan todo el organismo Así Las Píldoras depurativas del Dr. Soivré, resultan el Depurativo ideal cómodas y agradables de tomar, digestivas y reconstituyentes generales, regeneran, enriquecen y renuevan la sangre, aumentando con ello todas las energías del organismo;; fomentan la salud y resuelven rápidamente todas las úlceras, llagas, granos, forúnculos, supuraciones, caída del cabello, inflamaciones en general, etc., quedando la piel limpia y regenerada, el cabello brillante y copioso, no restando en el organismo huellas del pasado.

Exteriormente puede aplicarse la **Pomada del Dr. Soivré**, que calma al momento la inflamación y abrevia el tratamiento de las manifestaciones molestosas de la piel.—De venta a 6'60 Ptas. en las principales farmacias de España, Portugal y América.

NOTA.—Dirigiéndose y enviando 0'25 ptas. en sellos de correo para el franqueo a Oficinas LABORATORIO SOKATARG, calle del Ter, 16, Barcelona, recibirá gratis un librito explicativo sobre el origen, desarrollo y tratamiento de estas enfermedades.

¡UTILICENOS!

Las columnas de LA LIBERTAD son leídas diariamente por millares de lectores que necesitan comprar, vender, alquilar o que buscan u ofrecen trabajo

SI USTED QUIERE DECIR ALGO, DIGALO EN

LA LIBERTAD

¡Utilícenos y no se arrepentirá!

LLAMEN AL TELEFONO

27150

Consultorio médico. Enfermedades venéreas, vías urinarias. Consulta general, una peseta; especial, cinco pesetas. — Calle Estudios, 2.

DENTISTAS

Dentista. Cristóbal. Calle Atocha, 39. Teléfono 20.603.

ENSEÑANZAS

Clases particulares agentes judiciales. Exámenes Septiembre, instancias ahora. Doctor Esquerdo, 39. De cinco a siete.

Clases particulares, Facultad de Derecho. — Doctor Esquerdo, 39. De cinco a siete.

FINCAS

Vendo casa dos viviendas, cuarto baño, próxima Mercado Frutas.— Ferroviarios, 75. Cuatro-seis.

Vendo finca 7.000 pies edificados, 21.000 pesetas. Illá. Ilustración, núm. 18.

GUARDAMUEBLES

Guardamuebles, cinco pesetas, recogida gratis. Zafra, 28; 62.811.

La sección de palabras de LA LIBERTAD se lee por muchos miles de españoles. Anuncie usted lo que necesite ofrecer o vender. Encontrará siempre a quien le interese su oferta.

HUESPEDES

Veraneantes. Si queréis veranear con comodidad y economía dirigiros a la pensión «Silgar», de Francisco Vidal (Pontevedra), Sangenjo. Calefacción, cuarto de baño, aguas corrientes. Pensión de 8 a 10 pesetas.

INSECTICIDAS

Chinches. Se exterminan radicalmente con «Mata-Chin...». Mayor, 25, y demás droguerías.

MAQUINAS

Máquinas escribir, calcular, vende, alquila, repara perfectamente.— Morell. Hortaleza, 17.

RADIO

Aparatos radio a plazos, diez pesetas mensuales. Príncipe, 24, tienda.

SASTRES

Hechura traje, forros, desde 30 pesetas. San Vicente, 35.

TRANSPORTES

Askar, Toledo, 113, teléfono 77.598, entre todas las poblaciones España.

Mudanzas, transportes, encargos. Plaza San Martín, 3; 20.684.

Para los anuncios de esta sección dirigirse a Valverde, 8. Cortés.

ESTOS ANUNCIOS SE ADMITEN

En nuestras oficinas, MADERA, 8

Teléfono 27150

En todas las AGENCIAS DE PUBLICIDAD

En nuestro quiosco de { Glorieta del 14 de Abril (CUATRO CAMINOS)

Y en los de venta de periódicos siguientes... { CALLE DE ALCALA (FRENTE AL BANCO CENTRAL) CASA ATIENZA; Avenida República, 14 (P. Vallecas) R. MARTINEZ; Ferraz, 72, librería. Teléfono 34412

Ministerio de Educación, Cultura y Deporte 2012

AÑO XVIII
Domingo 12 de Julio de 1936

La Libertad

MADRID
Diario republicano independiente

MANIOBRAS DE LA DIPLOMACIA FASCISTA

Hitler respetará la independencia de Austria; pero sienta el principio de que esta nación es un Estado alemán

El acuerdo austroalemán se basará sobre cuatro puntos principales

Viena, 11.—Los puntos esenciales del acuerdo austroalemán, que será publicado oficialmente, son: Primero: el Reich reconoce la independencia de Austria. Segundo: el Reich promete no inmiscuirse en los asuntos de Austria. Tercero: el partido nacionalsocialista no es una entidad habilitada para iniciar con Austria negociaciones de ningún género. Cuarto: los protocolos de Roma son la base intangible de la política extranjera austríaca.

Sobre estos cuatro puntos se basará la normalización de las relaciones económicas entre ambos países.

Una amplia amnistía sancionará el acuerdo; pero de esta amnistía serán excluídos los nazis austríacos condenados por asesinato y delitos de derecho comun.

En los círculos competentes se hace resaltar que de este acuerdo no resultará ningún cambio para la política interior, y que el Gobierno seguirá combatiendo enérgicamente la actividad nazi, e incluso una ley de protección del Estado que se estudia en la actualidad unificará las medidas de represión de actividades subversivas y toda propaganda a favor del Anschluss será prohibida en Austria.

En los círculos autorizados austríacos se subraya, de una manera especial, que no se ha tratado para nada, y que nunca se tratará, de la entrada de un nacionalsocialista en el Gobierno.

En el discurso del 10 de Junio, el canciller Schuschnigg expuso el propósito de conceder una parte de responsabilidad a los elementos no hitlerianos, pero de tendencia alemana, para el día en que el Reich reconociese sin titubeos la independencia de Austria.

Como esta premisa ha quedado cumplida, en los círculos directivos se estima que ya no se opone nada para dar entrada en el Gabinete a una personalidad austríaca pro alemana, pero fiel al régimen Dollfuss-Schuschnigg.

En relación con esto se asegura que se crearía un nuevo cargo de ministro sin cartera para concedérselo a dicha personalidad.

En el acuerdo de normalización de las relaciones austroalemanas no se hace mención de la cuestión de la restauración de los Habsburgo.

De buen origen se dice que el Gobierno austríaco sigue manteniendo que esta cuestión no es de actualidad, y que, en todo caso, es exclusivamente una cuestión de política interior de Austria.

La cuestión de la restauración queda establecida implícitamente por la declaración alemana de no inmiscuirse en asuntos internos de Austria.

Finalmente, en los círculos directivos austríacos se considera que la normalización de las relaciones austroalemanas es un elemento de saneamiento de la atmósfera europea, y que Austria no ha abandonado ni un milímetro la línea trazada por el canciller Dollfuss y ha logrado llevar al Reich a sus fines.

Goebbel hace la sensacional declaración ante el micrófono

Berlín, 11.—El ministro de Propaganda, Sr. Goebbels, ha dado lectura ante el micrófono, a las nueve de la noche (hora de Europa central), de la siguiente declaración, en nombre del Gobierno del Reich:

«Comunico la siguiente información, relativa a una avenencia llevada hoy a cabo entre el Gobierno alemán del Reich y el Gobierno federal austríaco.

Este arreglo constituye una nueva etapa llevada a efecto por la senda pacífica, y de arreglo de la situación europea. Os daré lectura del texto del comunicado oficial: «Persuadidos de aportar una contribución preciosa al desarrollo general europeo para el mantenimiento de la paz, y convencidos de servir de este modo mucho mejor los intereses recíprocos tan diversos de los Estados alemanes, los Gobiernos del Reich alemán y el del Estado federal austríaco han acordado restablecer sus relaciones normales y amistosas. Con tal motivo se declara:

Primero. En relación con las manifestaciones del «führer»-canciller de 21 de Mayo de 1935, el Gobierno del Reich alemán reconoce la plena y total soberanía del Estado federal austríaco.

Segundo. Cada uno de estos Gobiernos considera las condiciones interiores existentes en el otro país, comprendiendo incluso la cuestión del nacionalsocialismo austríaco cual un asunto interior del otro país sobre el cual no ejercerá influencia alguna directa o indirecta.

Tercero. El Gobierno federal austríaco matendrá su política en general, particularmente con respecto a Alemania, en el marco de los principios que parten del hecho de que Austria se declara un Estado alemán. Por tal motivo, los protocolos de Roma de 1934 y sus anexos de 1935, igualmente que las relaciones de Austria con Italia y Hungría como cofirmantes de estos protocolos, no se tocarán. Considerando que la aplicación de esta anhelada avenencia de ambas partes no se realizará sino mediante ciertas condiciones previas, el Gobierno del Reich y el Gobierno austríaco crearán estas premisas necesarias por una serie de medidas particulares.

Schuschnigg confirma el acuerdo austroalemán

Viena, 11.—En la declaración que ha radiado la estación nacional, el Sr. Schuschnigg ha manifestado lo siguiente:

«El acuerdo austroalemán es una preciosa colabración en la consolidación de la paz europea, fin principal de la política austríaca.»

El canciller se ha felicitado de este acuerdo, «realizado—ha dicho—no obstante las discrepancias y contrastes de ciertos puntos de vista austroalemanes, que sería inútil ocultar.»

Se refirió a varias declaraciones, por las cuales Dollfuss hacía notar que Austria es un Estado alemán. El, por su parte, hace constar que los objetivos del patriotismo austríaco quedan inmutables, y exhortó a todos los austríacos a poner sus esfuerzos a disposición del Frente patriótico, con el objeto de lograr la reconstrucción de Austria.

«El cuidado por el mantenimiento de la paz—terminó diciendo—ha sido siempre principio fundamental de la política austríaca, que, además, está identificada con los ideales de la Sociedad de Naciones.»

La admisión de los nacional-socialistas en el Frente patriótico

Viena, 11.—Se desmiente oficial y categóricamente la información de origen inglés, según la cual iban a ser admitidos en el Frente patriótico los nacional-socialistas. Se precisa que no serán admitidos más que los elementos explícitamente adheridos a la Constitución de Dollfuss de 1934 y a la conocida fórmula de una Austria alemana, cristiana, autoritaria, corporativa e independiente.

El Frente patriótico examinará cuidadosamente las nuevas adhesiones, especialmente las de nacional-socialistas. Los nacional-socialistas irreductibles continuarán siendo para el Gobierno miembros de un partido ilegal y subversivo.

El reconocimiento del Pacto austroitaliano

Viena, 11.—Según los términos del Pacto de paz entre Austria y Alemania, Hitler reconoce que los protocolos firmados en Roma deben permanecer como la base de la política extranjera de Austria, lo que equivale al reconocimiento del Pacto militar austroitaliano, por el que Italia garantiza la independencia de Austria.

Impresión que causa el pacto austroalemán

En la opinión francesa sorprende

París, 11.—El acuerdo entre Alemania y Austria ha sorprendido a la opinión pública francesa. Aunque en esta capital se conocían las conversaciones mantenidas entre Viena y Berlín, no se sabía, al parecer, nada del contenido de las mismas.

En los medios oficiales franceses existe gran perplejidad sobre qué es lo que ha movido al canciller Hitler a dar este paso. Extraoficialmente se opina que Italia es la que ha motivado el acercamiento entre Alemania y Austria.

En esta capital se duda de que el acuerdo austroalemán pueda tener más amplias ramificaciones en la política de Europa central.

En Roma no causa sorpresa

Roma, 11.—Los informes según los cuales Austria y Alemania han llegado a un acuerdo para un pacto de paz, no han causado aquí ninguna sorpresa.

Se consideran como pruebas de que Alemania e Italia están a punto de concertar un acuerdo político de gran envergadura.

En esta capital se cree que el acuerdo austroalemán puede significar un gran cambio en la política europea.

En Londres no se hacen comentarios

Londres, 11.—La noticia del acercamiento austroalemán se ha acogido en Londres favorablemente; aunque en los círculos oficiales no se hacen comentarios, parece que no les ha sorprendido este acuerdo.

En Londres se considera que, por lo menos, este acuerdo aleja de Europa serios peligros.

Asimismo se cree que Hitler, perdido todo interés en Austria, busca con el acercamiento austroalemán un amplio movimiento económico, cuyo resultado podría ser el de llevar a los dos países a establecer relaciones muy estrechas. Se considera que el acercamiento es un triunfo de la política de Goering, que desde hace algún tiempo preconizaba la solución de las dificultades con Austria para que Alemania tuviese las manos libres, con objeto de poder concentrarse en los problemas del noroeste de Europa, especialmente de Dantzig.

En Praga se acoge con satisfacción el acuerdo

Praga, 11.—En esta capital se sigue con atención extrema la nueva preparación del «modus vivendi» austroalemán. Se cree generalmente que no existen razones para tener temores por la independencia de Austria, y que se debe acoger con satisfacción todos los alivios reales que experimente el conflicto germanoaustríaco, sobre todo si se puede creer en la eventualidad de una injerencia extranjera violenta en los asuntos austríacos.

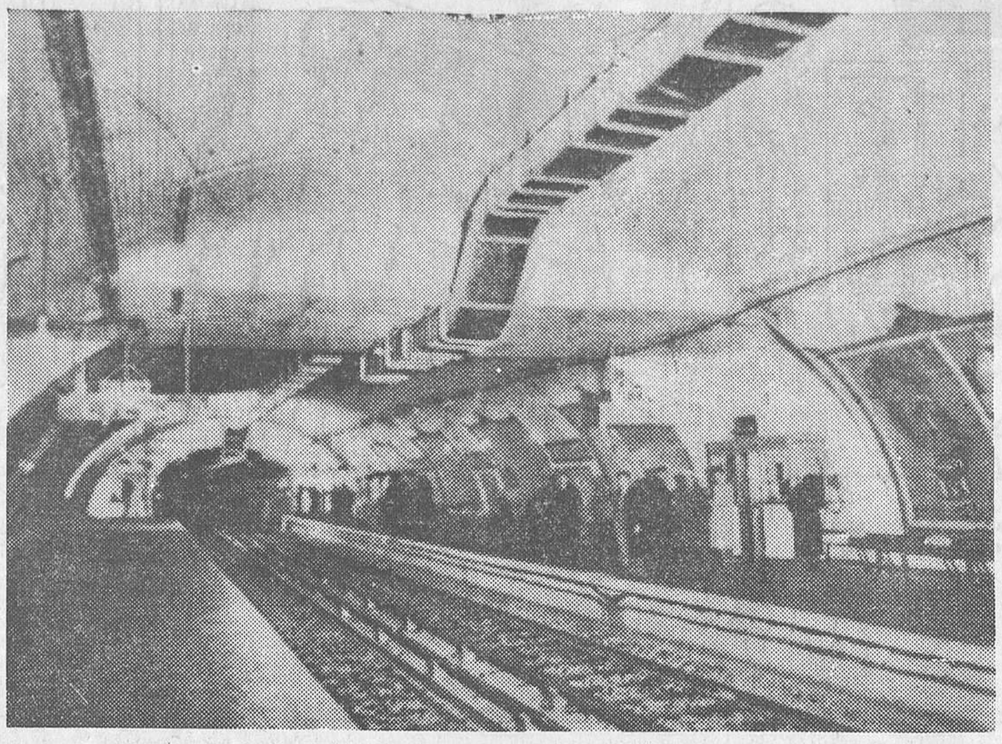

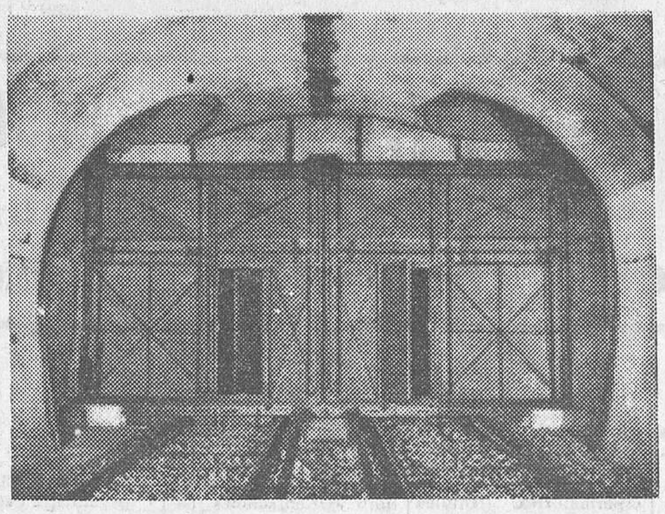

No se pueden leer los telegramas del Extranjero sin que el lector se estremezca. Todas las naciones se preparan para la guerra y aumentan sus gastos en proporciones jamás conocidas, tanto para la adquisición de armas ofensivas como para la realización de trabajos defensivos que protejan al territorio y a los ciudadanos contra los mortíferos y nuevos elementos de destrucción. En París, por ejemplo, según los documentos gráficos que ofrecemos hoy, se preparan las grandes estaciones del «Metro» para recibir a la población civil y ponerla a cubierto de los gases asfixiantes. Así, puede verse en nuestra fotografía superior cómo se ha dotado a la estación de la plaza de las Fiestas con unas conducciones especiales de aire filtrado. Y en nuestra foto inferior aparecen las puertas metálicas, que en caso de ataque aéreo se cerrarán herméticamente para no dejar paso a los gases venenosos

EL NEGUS, A NORTEAMERICA

Un grupo angloamericano financiará el viaje

Londres, 11.—Haile Selassie, actualmente en Inglaterra, está, según se informa, estudiando una oferta que le ha sido hecha para un viaje a los Estados Unidos este verano, en compañía de su hija la princesa Tsahai. Se ha presentado ya la proposición a la Embajada de los Estados Unidos, y la información ha sido trasladada a Washington. Si el proyecto se llevara a efecto, el Negus saldría probablemente en el «Queen Mary» antes de fines de Julio.

En compañía del Negus saldría también la princesa; pero sus dos hijos, el príncipe heredero y el duque de Harrar, permanecerán probablemente en Inglaterra, pues están ya inscriptos en una escuela de la costa sur del país.

Un miembro del grupo financiero angloamericano, que es el que ha ofrecido el viaje, ha manifestado que invertirían hasta 10.000 libras esterlinas para su realización.

EL VIAJE DEL SEÑOR ALCALA ZAMORA

Llega a Hamburgo y seguirá para Noruega

Hamburgo, 11.—A bordo del vapor «Caribia» ha llegado a este puerto el ex presidente de la República española, D. Niceto Alcalá Zamora.

Permanecerá en esta ciudad hasta el día 15 de este mes, saliendo después para realizar un viaje al Norte, visitando Islandia y Noruega.

HECHOS GLORIOSOS DE LA GRAN GUERRA

Con una ceremonia conmovedora se va a conmemorar el vigésimo aniversario de la batalla de Verdun

Verdun, 11.—Los destacamentos de veteranos de la guerra que celebrarán el XX aniversario de la batalla de Verdun—una de las más largas y más sangrientas de la guerra mundial, donde se registraron millón y medio de combatientes de ambos lados entre muertos y heridos—están ya aquí para las ceremonias de tres días, que empiezan hoy. Alemanes, polacos, italianos, ingleses, americanos, austriacos, rusos y franceses participarán en estas ceremonias.

Cien mil veteranos que lograron escapar a la hecatombe rezarán sobre las tumbas de sus hermanos muertos en la batalla de Verdun, y después de un minuto de silencio, en la ceremonia de mañana, los veteranos de guerra de dieciséis naciones tomarán el juramento de paz, al que contestará cada uno en su propio idioma: «Yo juro.»

El ministro de Pensiones, M. Rivière—gran herido de la guerra—, encenderá esta tarde una antorcha a la llama perpetua que luce sobre la tumba del soldado desconocido, debajo del Arco de Triunfo en París, y saldrá escoltado hasta Bar-le-Duc, en «el camino sagrado», sobre el que dos millones de soldados aliados han pasado para ir a defender a Verdun. Esta llama, encendida sobre la tumba del soldado desconocido, servirá para encender otras cuatro antorchas, que llevarán: una los huérfanos de guerra, otra las viudas, otra las madres y otra los heridos de la guerra.

Todas estas delegaciones formarán la guardia de honor de la gran necrópolis erigida sobre el campo de batalla de Verdun, en el lugar donde se encontraba el fuerte de Douaumont, donde centenares de cruces indican las tumbas de 400.000 hombres que murieron en esta batalla.

Frente a estas cruces los veteranos pronunciarán mañana el juramento de paz, en presencia de las autoridades gubernamentales.

EL CONGRESO DE LA FEDERACION INTERNACIONAL SINDICAL

Se declara que el fascismo es una amenaza constante para la paz

Londres, 11.—Han terminado los trabajos del Congreso de la Federación Internacional Sindical, aprobándose diversas resoluciones, por las cuales la Federación requiere que se emprendan negociaciones para la unidad del movimiento sindical mundial.

Con respecto a la lucha contra la guerra, por el desarme y contra el fascismo, el Congreso sigue afirmando que la paz debe ser considerada indivisible y considera que el fascismo es una amenaza constante para la paz.

También entiende que la fabricación del material de guerra debe ser nacionalizada, bajo la intervención internacional. El movimiento sindical internacional se adhiere plenamente al principio de la verdadera seguridad colectiva por medio de la Sociedad de Naciones, y repite que el fascismo debe ser combatido en todos los países.

El Congreso pidió, además, que el Comité ejecutivo convoque una Conferencia, encargada de examinar los aspectos internacionales de la lucha contra la crisis económica. En otra resolución aprobada se condenan los perniciosos resultados del nacionalismo económico practicado por ciertos Gobiernos.

UN DISCURSO DE HOARE

Inglaterra va a tener una nueva escuadra

Londres, 11.—En un discurso que ha pronunciado hoy en Southampton sir Samuel Hoare ha dicho, entre otras cosas, que Gran Bretaña va a tener, por decirlo así, una nueva flota, y que será lo suficientemente fuerte para cumplir su misión en cualquier condición.

«Hemos tardado tanto—dijo—en reconstruir nuestra Marina, que nos encontramos en la actualidad frente al problema de construir virtualmente una nueva flota.

La nueva y formidable amenaza aérea ha hecho de lo que en otros tiempos fué la grandísima seguridad del Mundo una nación muy vulnerable.

Las nuevas escuadrillas creadas y los nuevos aparatos a construir se hacen con el propósito de alcanzar una paridad con las potencias fuertes de nuestras fronteras.»

LA SITUACION INTERNACIONAL SE PRESENTA CONFUSA Y DELICADA

Se teme que Italia y Alemania formen un frente de dictaduras

Los proyectos de Italia vistos desde Londres

Londres, 11. — La difícil situación en el terreno internacional encuentra en la Prensa gran eco. Se concentra la atención especialmente en Alemania, Italia y Austria. La cuestión de Dantzig se considera ahora con mucha mayor tranquilidad.

Los periódicos piensan sobre esta cuestión en un reglamento amistoso entre Alemania y Polonia. El redactor diplomático del «Morning Post» dice especialmente:

«Una parte importante del Gabinete se esfuerza por asegurar en primer lugar la participación de Alemania en la Conferencia de Bruselas. Resulta de ello una manifiesta divergencia de opiniones entre Londres y París, ya que Francia no quiere invitar a Alemania a la primera parte de la Conferencia. El embajador francés ha marchado ayer a París para ponerse de acuerdo con su Gobierno. Esta divergencia se manifiesta también en el seno del Gobierno británico. La orientación dominante tiende a crear ante todo un nuevo Tratado locarniano que inmunice al país contra una agresión. Después de la realización de esta garantía, Inglaterra se desinteresaría en mayor o menor medida de los acontecimientos de la Europa central y oriental. En este caso, Inglaterra intentaría también convencer a Francia de no tomar medidas que pudieran dar ocasión a arrastrar a Inglaterra a una guerra. Francia rechaza, sin embargo, tal política, por considerarla incompatible con sus alianzas.»

Los periódicos consideran con gran atención los proyectos de Italia. Se cree en general que Mussolini quiere realizar un nuevo pacto de cuatro entre Alemania, Francia, Inglaterra e Italia. Se pone de relieve al mismo tiempo la notable mejora de las relaciones italoalemanas. París se alarma de este desenvolvimiento de las cosas y redobla sus esfuerzos para volver a Italia al frente de Stresa.»

El redactor diplomático del «Daily Herald» dice, entre otras cosas:

«Italia no quiere la realización en Bruselas de un bloque anglo-franco-belga-italiano. Quiere que Alemania participe en la Conferencia y que se haga un serio esfuerzo para solucionar todas las cuestiones en litigio.»

El redactor diplomático del «Daily News» estima que el Gobierno británico ignora por completo las intensiones de Italia, y dice que en Londres se teme que Italia y Alemania formen un frente de dictaduras para hacer imposibles todos los esfuerzos del «rodeo».»

Los periódicos ponen de relieve en este orden de ideas la visita a Berlín del Sr. Volpi, ex ministro italiano de Hacienda.

Italia reconoce la amistad de Francia

Roma, 11.—La Prensa italiana abandona la reserva desconfiada que ha observado hasta hace poco, para reconocer el esfuerzo amistoso de Francia con objeto de obtener la liquidación del problema del Mediterráneo.

«El Messagero» subraya que el embajador de Italia en París ha recibido seguridades de que Francia no desea nunca asociarse a un sistema del Mediterráneo con la punta dirigida hacia Italia.

«Piccolo», en su correspondencia de Londres, insiste en la intervención francesa cerca del Gobierno inglés con vistas a una liquidación amistosa. Sin embargo, no parece que sea inminente la contestación italiana a la invitación para que asista a la Conferencia de Bruselas.

En Londres inquieta que Alemania e Italia lleguen a un acuerdo

París, 11.—El corresponsal en Roma del «Petit Parisien» pone de relieve que la retirada de la «Home Fleet» del Mediterráneo y la caducidad de los acuerdos sancionistas proclamada por Francia han sido acogidas con satisfacción en Italia.

«Pero en algunos círculos diplomáticos—añade— se preguntan si Italia no ha contraído ya con Alemania tales compromisos que se vea en adelante en la imposibilidad de modificar su línea de conducta y su acción. En Roma no se disimula que la situación continúa muy confusa y extremadamente delicada.»

El corresponsal en Roma de «Le Matin» declara que Italia continúa en su reserva; pero «es evidente que Italia juzga ahora posible y deseable una franca reanudación de su cooperación europea. Parece que antes de dar comienzo la próxima semana, Italia aceptará participar en la Conferencia de Locarno».

El corresponsal del mismo periódico en Londres dice que los círculos londinenses han experimentado cierta decepción al ver que la retirada de la «Home Fleet» no provocaba en Roma una reacción oficial inmediata.

«Por primera vez—añade—Londres se hace eco de las inquietudes expresadas en Francia y en otras partes en cuanto a la posibilidad de que se haya realizado un acuerdo entre Alemania e Italia.»

En «L'Echo de Paris», Pertinax escribe: «El Gobierno francés ha creído que el Gabinete de Londres se aprestaba a declarar caducados los compromisos militares negociados hace siete meses con Turquía, Yugoslavia y Grecia. Ahora bien: parece que no se confirma esta creencia. Inglaterra, de creer a las voces oficiosas, considera sus acuerdos con los países citados como el núcleo de un pacto mediterráneo que hay que esperar garantice algún día la paz en este mar. Italia permanece silenciosa y enigmática. No se sabe nada en cuanto a la aproximación germanoitaliana; hasta ahora sólo se manifiesta indirectamente en el Danubio. Se da a entender en Viena que el acuerdo elaborado por los Sres. Schuschnigg y Von Papen fué inspirado por Mussolini. ¿Qué contrapartida ha obtenido Berlín? Hace ocho días, Hitler aceptó repentinamente las proposiciones de Viena. ¿Cómo se explica tal cambio de actitud? Aquí comienza el misterio.»

Madame Tabouis declara en «L'Œuvre»: «El acuerdo germanoaustríaco constituye un nuevo «Mittel Europa», pero de cierta fragilidad. Se presenta como una victoria de Hitler sobre Mussolini en la cuestión austríaca y como una cierta victoria de Austria sobre Alemania. Hasta estos diez últimos días, Hitler opuso una negativa total a la tesis de Schuschnigg, que incluía la cláusula de ninguna injerencia alemana en la política austríaca; pero hace precisamente una semana que Von Papen anunció sin explicaciones que aceptaba las condiciones de Schuschnigg. En adelante, Austria está perdida para el bloque de los países ex aliados y forma parte del nuevo «Mittel Europa», integrado por Alemania, Austria, Hungría, Polonia e Italia. Guillermo II y Francisco José substituídos por Hitler y Mussolini.»

Greiser propone nuevas bases para que Dantzig sea un Estado alemán soberano

Varsovia, 11.—Prácticamente ha quedado suprimida en Dantzig la Prensa de la oposición. Los órganos socialista y nacional alemán han sido suspendidos por cinco meses.

A pesar de su promesa de no comentar la política interior de Dantzig, el periódico católico «Volks Zeitung» ha sido recogido y seguramente será suprimido.

Las autoridades se incautan, en cuanto llegan a Dantzig, de todos los periódicos de lengua alemana que se publican en el Extranjero.

El partido del centro católico desmiente que haya dirigido una protesta al Vaticano.

El órgano nazi «Vorposten» subraya que el Sr. Greiser, presidente del Senado de Dantzig, ha dirigido un llamamiento a la Sociedad de Naciones «para dar una nueva base a las relaciones entre Ginebra y Dantzig, que permitan el desarrollo de la ciudad libre como Estado alemán soberano».

El «Vorposten» ataca violentamente al alto comisario de la Sociedad de Naciones en Dantzig, señor Lester.

Por su parte, la Prensa polaca anuncia que todos los funcionarios dantzigueses han recibido la orden de afiliarse al partido nacionalsocialista. En los círculos políticos polacos no se teme un golpe de mano en Dantzig; pero estiman que los nacionalsocialistas yugularán a la oposición realizando un Estado totalitario.

Los periódicos polacos de oposición subrayan que Polonia y la Sociedad de Naciones sólo pueden imponer el Estatuto de la ciudad libre por la fuerza.

El órgano socialista, después de censurar al Sr. Beck, declara: «El comisario general de Polonia en Dantzig quedará muy pronto reducido a la categoría de cónsul. Si Polonia acepta el principio de la revisión del estatuto de Dantzig, el Reich dominará la salida de Polonia al mar.»

Cuatro ejecuciones en los Estados Unidos

Washington, 11.—Durante el día de ayer fueron ejecutados en diversos Estados norteamericanos cuatro personas. Para estas cuatro ejecuciones se empleó la silla eléctrica, los gases envenenados, la horca y el fusilamiento.

Ministerio de Educación, Cultura y Deporte 2012