AÑO XVIII MADRID NUM. 4.961

SUSCRIPCIONES

Madrid, un mes .... 3,50 ptas.
Provincias, trimestre 10,50 „

25 EJEMPLARES 2,75 PESETAS

Número suelto, 15 *céntimos*

La Libertad

DOMINGO 23 DE FEBRERO DE 1936

REDACCION, ADMINISTRACION Y TALLERES
MADERA, 8
Apartado de Correos 981

Director-Gerente
ANTONIO HERMOSILLA

HEMEROTECA MUNICIPAL MADRID

¡¡Se ha hecho justicia a la "anti-España"!!

Ayer salieron de las cárceles y de los presidios españoles los miles de ciudadanos que habían sido víctimas de los gobernantes de la coalición radical-cedista

Anoche llegó a Madrid Luis Companys, genuina representación del pueblo catalán, que en Octubre dió su sangre y en Febrero su voto para reconquistar la República

Alegría y emoción en la República

Ayer fué día de júbilo emocional para la República. Ayer se abrieron las puertas de las cárceles para que volviesen a la vida millares de trabajadores presos. Dieciséis meses atrás, legiones de hombres honrados transponían los rastrillos para hundirse en la muerte de las celdas presidiarias; ayer, triunfante de nuevo el régimen popular, caían a tierra todas las rejas, para que pudiesen volver a la calle, junto a los suyos, a los puestos de lucha y combate. Ha sido el pueblo, derrumbando los muros cerceleros bajo la avalancha de millones de votos, quien les ha puesto en libertad. Y han sido ellos, con su viril desinterés de ayer, con su sacrificio de todos los días, quienes han dado a España el vigor necesario para desembarazarse de la taifa de aventureros que pretendían esclavizarla de nuevo.

Todos estos hombres habían caído luchando por el pueblo, por la libertad, por la República, cuando sobre ella ponían sus manos gentes incapaces de respetarla, de sentirla, de honrarla. Y ha sido la República, tan pronto como ha vuelto a ser ella misma, tan pronto como volvió a las manos de quienes quiso el país, quien dejó vacías las celdas y saludó emocionada a los luchadores que por ella ofrendaron meses de sufrimientos, de privaciones y de angustias.

Han ido saliendo todos. Los campesinos extremeños que se alzaron contra la ruin avaricia de los grandes terratenientes, los obreros madrileños o catalanes que lucharon heroicamente en las calles, los mineros astures que pelearon sin descanso durante días y días en las cuencas mineras y los alrededores de Oviedo, los hombres de profesiones liberales que se lanzaron a la defensa encendida de las esencias democráticas. Todos, absolutamente todos, treinta mil en número, salieron ayer de los presidios...

Salió Ramón González Peña, condenado a muerte por luchar, fusil en mano, al lado de los obreros de las minas. Y Luis Companys, que tuvo el gesto gallardo de recabar para sí toda la responsabilidad del movimiento catalán. Y los consejeros de la Generalidad, que acordaron combatir por todos los medios en defensa de la República, a punto de perderse. Y con ellos, los militares que lucharon junto al pueblo, los que se lo jugaron todo en una empresa difícil, los que expusieron su vida en contra de quienes pretendían acabar con la República.

Salieron todos. En la puerta de las cárceles les esperaban sus familiares. En las calles, toda España puesta en pie, saludando con emoción, con alegría y alborozo a los que con su sacrificio supieron cerrar el paso al fascismo, que pretendía adueñarse íntegramente del Poder.

Fué un día de júbilo y entusiasmo. Pero un día en que estuvo más vivo que nunca el recuerdo de los que no pudieron ser amnistiados, de los que cayeron para siempre, de los que murieron en la lucha emprendida. Para los cinco mil obreros muertos en Asturias, Cataluña y Castilla. Para el sargento Vázquez, fusilado en Oviedo. Para Luis de Sirval, asesinado en el patio de una Comisaría por un oficial extranjero...

La República tuvo ayer un día de júbilo al saldar la primera de sus deudas: libertar a quienes fueron presos combatiendo por ella. Es el primer paso por un largo camino. Hay que dar los restantes, con la misma firmeza con que se dió éste. Y uno de los primeros, de los más urgente, de los más indispensables, es el castigo de los provocadores de la revolución, de los causantes de la barbarie, de los que se complacieron en herir, destrozar y matar...

El pueblo lo pide y lo espera. ¡Así tiene que ser!

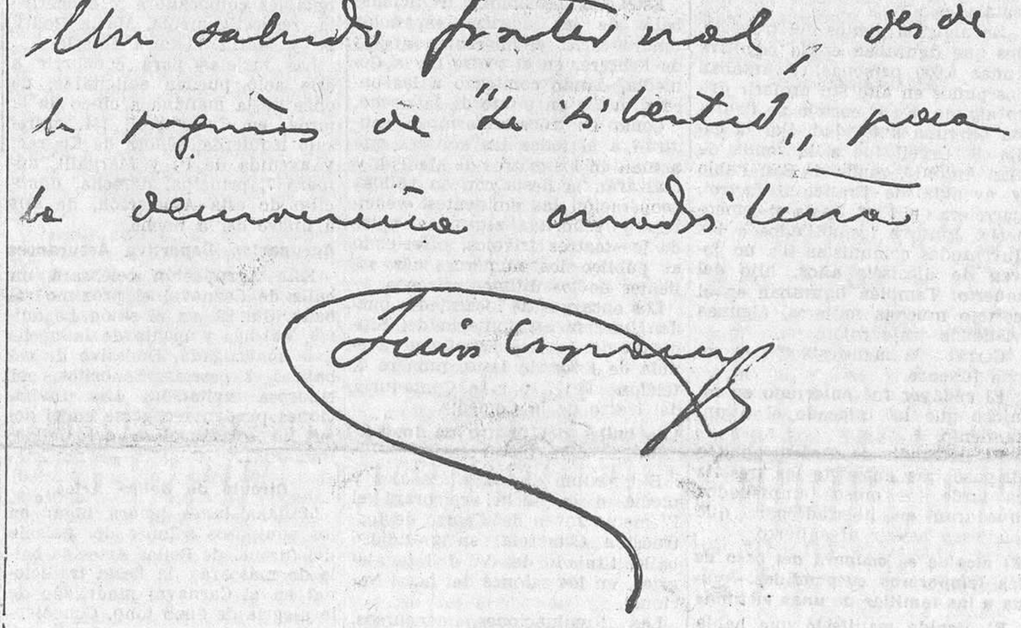

Autógrafo de Luis Companys

COPLAS DEL DIA

¡Salud, catalanes!

Para los amnistiados de la "Generalitat"

¡Salud, almas ciudadanas,
enteras, republicanas,
que padecisteis sin queja,
tras las barras de la reja,
por las barras catalanas!

¡Quien por la idea pelea
y exponiendo lo que sea
la grita desde un balcón,
merece bien de la Idea
y merece admiración!

¡Salud; el triunfo absoluto
llegó; con orla de luto
quizás salga el «A B C»!...
¡Salud, salud y Estatuto
(de aquel que yo os voté)!

¡Vuestro triunfo, a fe de amigo,
que es absoluto os digo!...
¡Bien os ha ayudado Royo!...
(Porque no hay mejor apoyo
que el que da el torpe enemigo.)

Abril vuelve, aunque en Febrero;
Abril, que abrir significa:
¡Abre pronto, carcelero!...
¡Ya estáis libres!... ¡Ya repica
Libertad el campanero!...

¡Las barras del penal rotas,
y enteras las catalanas,
vibran las alegres notas!...
¡Suenen sardanas y jotas!...
¡Suenen jotas y sardanas!

¡La República no muere,
y en su estructura formal
dirá lo que ella prefiere!...
¿Que quiere ser federal?...
¡Pues lo será si lo quiere!

¡Hasta entonces, en los modos
juntos todos: carne y uña!...
¡Lluhí, Gassol, Companys, todos
habéis quedado a cien codos!...
¡Viva nuestra Cataluña!

LUIS DE TAPIA

LOS CAUDILLOS DE OCTUBRE

Belarmino Tomás y Graciano Antuña regresan de Francia

San Sebastián, 22.—Esta tarde atravesó la frontera un grupo de expatriados asturianos, entre ellos los jefes de la revolución de Asturias Belarmino Tomas y Graciano Antuña.

Continuaron enseguida su viaje a Oviedo.

Richi llega a Bata

Bata, 22.—A las doce de hoy ha aterrizado en Bata el aviador español Lorenzo Richi, después de su fracaso de batir el record del Mundo de distancia.

SENSACIONES

EN MARCHA

Por Mario de la Viña

De lo mejor de España, del legítimo pueblo español, ha nacido otra vez el gran molde de la República. Con serenidad impresionante, con dignidad y con valor imponderables, lo más inteligente y generoso ha gritado su anhelo apasionado. De los bosques de cemento de las ciudades y, lo que es más rotundo, de los campos; de las eras, de los bancales, de las brañas apacibles, de las llosas cántabras, de las huertas levantinas, de los agros y las erías, y los ejidos, y las majadas, y las rastrojeras y los pastizales; de las pardas solanas, de las llanuras, de los valles, de los pedregales, de los cantizales, se ha alzado un clamor inmenso de justicia. Por el aire retumba el fragor de esa voz poderosa, y las piedras tiemblan penetradas de ecos unánimes. Y la tierra y el mar vibran gozosos, y las distancias se han llenado de claridades.

Desde la cabeza marina de Asturias fuimos asistiendo al triunfal desperezo de España. Y sobre todas las cosas, y muy encendido, sentíamos cruzar y recruzar por los azules y los grises, como un pájaro augusto, un dolor fabuloso. Retorcido de años y de siglos, aquel dolor pesaba en lo más delicado y puro y horadaba los callos insensibles y se alojaba, abrasador, en lo más tierno. Dolor de tierras estériles, muertas, de paisajes lunares, de vacíos desiertos de silencio. Dolor de bosques arrasados, de ríos que se pierden, de árboles que no pueden madurar su fruto. Dolor de caminos detenidos, de vetas minerales ignoradas, de arados y de velas y de redes que se pudren. Y luego, el sufrir, la angustia espantable de los hombres. La pena amarga de los analfabetos, de los hambrientos, de los perseguidos. Y la verdad asturiana, toda la verdad de Asturias: las escombreras patéticas gritando la acidez y el crimen. Y los lamentos magullados contenidos en las celdas, y las cuerdas, y las poleas, y los vergajos, y los insultos, y las culatas y los cañones de los fusiles... Como un torbellino iba la nube negra del dolor español. Y de su entraña salieron, lanzadas, las exhalaciones del éxito.

Otra vez la República. Otra vez la voz popular que se alza ardiente, decisiva, del viejo suelo nacional. Otra vez hecho carne el deseo vehemente, el ansia tanto tiempo contenida. Ahí, ante todos, poderosa y firme y clara, la augusta afirmación de fe de un pueblo. Como el espacio de infinita y como la luz de resplandeciente. De la mano del labrantín obscuro, de la del trabajador de la mina, del taller, de la fábrica; de la del intelectual, de la del técnico, una voluntad. Una voluntad inquebrantable que aborrece, que repugna lo triste, lo malo, y que abraza, que quiere lo alegre, lo justo. Una sed, muy reseca, de aire. Un hambre, muy deshambrida, de libertad.

¿Y cuánto ha costado este triunfo? ¿A qué precio hemos pagado los republicanos de todas clases la realidad de nuestros desvelos?... ¡Ah! No hay nada en el Mundo que pueda dar una idea ligera del cimiento que tiene por este edificio resplandeciente. Cimiento de muertos amargos, cimiento de vivos que sólo tenían su ir muriendo, cimiento de esfuerzo incalculable, de luchas, de

GONZALEZ PEÑA EN LIBERTAD

A la salida del penal le recibieron el gobernador de Burgos y los diputados del Frente Popular

Llegará a Madrid hoy a mediodía

Burgos, 23 (madrugada).—Procedentes de Madrid llegaron los Sres. Prieto, Negrín y otros destacados socialistas, así como la esposa del diputado Sr. González Peña.

Poco después acudieron todos al penal para visitarle.

Durante todo el día Indalecio Prieto hizo gestiones cerca del presidente del Consejo y ministro de Justicia para que cuanto antes se diera la orden de libertad del Sr. González Peña y de otros presos políticos y sociales.

También llegaron para recibirle Comisiones de Oviedo y Huelva y numerosos amigos.

Antes de las siete y media de la tarde acudió al penal el gobernador civil, acompañado de los diputados de izquierda electos por Burgos.

A dicha hora salió el Sr. González Peña del penal.

El gobernador saludó al Sr. González Peña, ofreciéndole su automóvil, y, acompañado de la primera autoridad y seguido de una caravana de automóviles, marchó a la ciudad, dirigiéndose seguidamente a la Casa del Pueblo, cuyos salones estaban llenos de público, y en las calles se había situado gran gentío, que acogió su presencia con vivas y aplausos.

El Sr. González Peña pronunció palabras de gratitud por las atenciones que le habían dedicado los partidos republicanos de la provincia durante su estancia en el penal.

Dijo que este primer triunfo debe servir de acicate para conseguir todas las cláusulas que figuran en el pacto del Frente Popular.

Fué muy ovacionado.

Poco después abandonó la Casa del Pueblo, marchando al domicilio del diputado socialista por Burgos D. Luis Lavín, donde pernoctó.

A las ocho de la mañana saldrá en automóvil para Madrid, y llegará a mediodía.

Don Indalecio Prieto, inmediatamente después que abandonó el penal el Sr. González Peña, marchó, en unión de otros amigos, a recibir a Belarmino Tomás, Antuña y otros socialistas que se encontraban en Bruselas a raíz del movimiento de Asturias.

Visado por la censura

El presidente de la Generalidad, Sr. Companys, al llegar esta madrugada a Ocaña, donde se reunió con los demás ex consejeros (Fot. Alfonso.)

Ministerio de Educación, Cultura y Deporte 2012

sonrisas que se estrellan, de claudicaciones de dolor. Sobre nuestras propias esencias, sobre lo mejor que poseíamos, de las cenizas fraternas, hemos renacido. De las casas vacías, de los campos yermos, de los negros y enrejados casones ha brotado el surtidor de esta alegría imborrable. De la opresión más fiera, de la aflicción más ácida, de un cansancio incalculable, ha nacido esta amplitud, esta risa, esta gana de andar. Es más que puro y que divino el principio de este empuje heroico. Y estamos obligados a no perder de vista, a no olvidar lo que pasó, lo que dejamos atrás y es nuestro, y a hacer, a forjar algo correspondiente, proporcionado, al mérito y condición del pueblo español.

Hay que ponerse en marcha. Los hombres que guardan la voluntad y la fe de las masas tienen que ponerse en marcha, a largas marchas, a marchas forzadas. Nadie puede dudar ni un instante. Todos han de ser firmes y decididos, como lo que les elevó. Nada se puede desoír, y hay que atender a los que tienen más derecho que nadie a ser atendidos. La altura sólo debe ser un accidente, una posición ideal para ver mejor, más doloridos, al hermano analfabeto, al hermano oprimido, al hermano hambriento. Para comprenderlos enteramente y para acudir, cueste lo que cueste y como sea, en su socorro, en su ayuda.

Ni un solo atropello se debe consentir. Nuestras fuerzas, el pueblo republicano y proletario, es sagrado. Nosotros queremos trabajar y vivir en paz. Nosotros vamos a darle a cada hombre su pan y su alegría. A unos les sobra y a otros les falta. Del cajón lleno sacaremos para el cajón vacío. Entregados por completo a esta labor de justicia, no perdonaremos a quien venga a molestarnos. A quien nos plantee la guerra, como sea y contra quien sea, le contestaremos con la guerra. Con la más cruenta, con la más feroz.

Muchos errores se cometieron en los primeros años de la República. Tantos y tan gruesos, que la razón se maravilla de que, en cierto momento, no fuéramos lanzados de nuevo hacia atrás, hacia lo que estaba, y está, bien ausente, que es más que vencido. Y eso, que pasó, es nuestra experiencia, el mineral amargo de nuestra experiencia. Sobre él, sobre sus estratos estables, fuertes, que no se mueven ni vacilan, vamos a levantar algo entero, constante, que no se dejará dominar ni abatir. Para esta tarea llamamos a todos los hombres de buena voluntad. De todos y de todo estamos necesitados. No despreciaremos el esfuerzo más ínfimo si es honrado y leal. Con nosotros, el labrador, el minero, el maestro, el médico, el arquitecto, el artista. Y puestos en orden—que hay algo más estéril que clamar en el desierto, y es clamar en el barullo—y sanos de odios y recelos, vamos a crear nuestra esperanza, a quedar libres de esperanza.

Sin mirar atrás—el pasado está bajo nuestros pies—marchemos hacia adelante. Con paso seguro y con la cabeza alta y fresca. Llenos de fe, explotando de fe, vamos por el cielo y por el aire, por la eterna primavera soleada.

Muerte sentida

En su hotelito de la carretera de Aragón, 61, ha fallecido, a los cuarenta y ocho años, el entusiasta republicano Ricardo B. Posada, corazón generoso y espíritu propicio a todos los grades ideales modernos.

Había nacido en Asturias, y, mozo todavía, emigró a América en busca de fortuna. En Méjico, donde residió largo tiempo y era muy querido, desempeñó el cargo de secretario general del Centro Asturiano. Mucho después, ya en Madrid, fundó la Asociación Nacional Obrera, y a su iniciativa se deben las primeras Bolsas de trabajo que funcionaron en España.

Para su distinguida viuda, doña Dolores Merás, nuestro pésame más sincero.

El entierro se verificará hoy domingo, a las cuatro de la tarde, desde la casa mortuoria al cementerio del Este.

EL PACTO FRANCORRUSO

En Berlín se afirma que ha sido una violación del Pacto de Locarno

Londres, 22.—Las noticias de Berlín, pretendiendo que el pacto francorruso constituye una violación del pacto de Locarno, ha causado cierta emoción en los círculos políticos.

No se ignora que esta interpretación del pacto era desde hace tiempo la base de la campaña alemana contra el pacto, y se declara que en varias ocasiones los directivos ingleses hubieron de refutar el argumento y afirmar la perfecta compatibilidad de Locarno con el pacto francosoviético.

Pero después de los múltiples ataques de la Prensa alemana contra el Estatuto de la zona desmilitarizada se dice que el comunicado de ayer adquiere una significación especial, y la opinión se pregunta si no hay que ver en él una advertencia que haga augurar que la cuestión de la zona sería planteada en breve por Berlín en cualquier forma.

Si hubiera de tratarse de una violación flagrante, se recuerda que el Sr. Eden, a principio de semana, ha reafirmado ante la Cámara la fidelidad de Inglaterra a las obligaciones que impone el Tratado, lo que implica que Inglaterra se pondría de acuerdo con la actitud que creería deber tomar el Gobierno francés.

La seguridad...

de un aviador depende de la calidad de las piezas y perfecta construcción del aparato que elige.

De la misma manera que usted no arriesgaría su vida en un aparato cuya marca no le ofreciere garantía absoluta, tampoco debe confiar la salud de su

estómago e intestinos

a una medicación cualquiera.

La más científica, racional e inofensiva, cuyos efectos son maravillosos cuando las dolencias de estómago se caracterizan por acidez, dolor y estreñimiento o diarrea, la constituye el

DIGESTÓNICO

del Dr Vicente

"Reconozco en el preparado "DIGESTONICO" del Dr. Vicente un componente precioso de indicación en las dispepsias.

Personalmente he podido comprobar sus buenos efectos. Padecía hiperclorhidria con fuertes dolores por espasmo, y puedo asegurar que en la actualidad estoy curado gracias al "DIGESTONICO".

DOCTOR M. GUALLAR (Barcelona)

CAMBIO DE MONEDA

En la Administración de LA LIBERTAD, Madera, 8, se facilita calderilla y cuproníquelesl por papel o plata, sin comisión alguna. Horas de Caja: Once a una y media mañana y cinco a ocho tarde.

RESULTADOS DE LAS ELECCIONES JAPONESAS

El partido de oposición ha perdido puestos

Tokío, 22.—Los resultados de las elecciones permiten esperar que el Gobierno logre mayoría en el Parlamento. El partido de la oposición, Seyukai, ha perdido un tercio de los puestos con que contaba en el anterior Parlamento, con lo que ha perdido el preponderante lugar que ocupaba entre los partidos desde su fundación en 1900. El partido obrero ha obtenido veinte puestos, con lo que aumenta en quince diputados su representación en el Parlamento.

Los partidos han obtenido los siguientes puestos: De 466 puestos, los partidos gubernamentales obtendrán 245, o sea, el Minsuto, 210; el Schowakai, 20, y el partido Kokubindomei, 15.

El Seyukai figurará con 170 diputados. El partido obrero, 20. Los diputados «sin partido» ascienden a 7 y los grupos independientes, a 24.

ESCUELA BERLITZ

ARENAL, 24

LECCIONES Y TRADUCCIONES

Informes de Cataluña

El entierro de un comunista constituye una imponente manifestación de duelo

Barcelona, 22.—A las tres y cuarto de la tarde se organizó la comitiva para el entierro de José Pujol Peláez, en el patio del Hospital Clínico.

El hospital estaba rodeado por una gran muchedumbre. Frente al edificio, fuerzas de la Guardia civil guardaban el orden, y en vista de que la actitud de los que iban llegando al hospital era del todo pacífica se retiraron, situándose a lo largo de la calle de Villarroel.

La salida del féretro, cubierto con banderas comunistas, a hombros de afiliados a las Juventudes Comunistas, que llevaban camisa azul y corbata roja, fué acogida con un silencio imponente.

Abrían la marcha dos sidecars con guardias urbanos y dos guardias a pie. A continuación iban los afiliados a las Juventudes Socialistas, pertenecientes a las dos ramas del marxismo; Unión General de Trabajadores y Unió Socialista de Catalunya. Seguían afiliados de ambos partidos marxistas, cogidos del brazo y dando guardia de honor al cadáver. Al féretro le precedían dos coches repletos materialmente de coronas con claveles rojos, prendidos con lazadas de colores republicanos, marxistas y catalanes.

En algunos puntos del trayecto, los que figuraban en la comitiva (unas 5.000 personas) levantaban los puños en alto sin proferir grito alguno. En el cortejo no figuraba ninguna autoridad. Por la calle de Urgell fué a la ronda de San Antonio, ronda de San Pablo y avenida de Francisco Layret, carretera del Fort, hasta el cementerio. Junto a los afiliados a las Juventudes comunistas iba un joven de dieciséis años, hijo del muerto. También figuraban en el cortejo muchas mujeres, algunas vistiendo traje rojo.

Cerraba la manifestación el coche fúnebre.

El cadáver fué enterrado en un nicho que ha costeado el Ayuntamiento.

El delegado de Orden público dispuso que antes de las tres de la tarde los presos amnistiados quedaran en libertad para que pudiesen asistir al entierro.

El alcalde se ocupará del caso de los temporeros suspendidos.—Ayuda a las familias de unas víctimas

El alcalde manifestó que había recibido la visita de madres, esposas y familiares de los funcionarios temporeros que han sido suspendidos en virtud de lo dispuesto por la Comisión de Gobierno.

El alcalde, vista su situación económica, dijo que la Corporación municipal no puede olvidar que hoy es fiesta de júbilo, y añadió que estudiaría todos los casos, resolviéndolos en justicia.

—El Ayuntamiento continuará —añadió—manteniendo el criterio de seriedad que fué norma de su primera etapa municipal.

Dijo también que no quería que se interpretase este criterio en un sentido de represalia, sino como continuación de la política de austeridad que en su anterior gestión mantuvo el Ayuntamiento barcelonés.

—Hay también otros dolores que aminorar—dijo—. Me refiero al caso de González Alba, muerto en el Centro Autonomista de Dependientes del Comercio y de la Industria, que dejó viuda y tres hijos.

Durante la pasada campaña electoral, uno de mis amigos me dijo que si algún día volviéramos al Ayuntamiento nos acordaríamos de los hijos de González Alba. Así se lo prometí, y hoy cumplo aquella promesa.

El Ayuntamiento se preocupará de esos niños, así como de la viuda de Sánchez Pujol.

S. R. I.

Un mitin de júbilo para el día 1 de Marzo

El Socorro Rojo Internacional nos comunica que después del formidable triunfo de las fuerzas democráticas y progresivas del Frente Popular, y ante la enorme alegría que la amnistía despierta en el pueblo, está preparando un tro de la tarde, en eldomicilio grandioso mitin de júbilo para el domingo 1 de Marzo, habiendo sido invitados para intervenir los señores Casanova, Manso, Albornoz, Caballero y Julio Just. Telegráficamente se ha pedido a Javier Bueno la conformidad para presidir el acto. Al mitin acudirán, y a tal efecto se están haciendo gestiones, los familiares de los caídos y víctimas de las torturas, así como representaciones de los huérfanos de Asturias.

En breve el Socorro Rojo podrá concretar los oradores y el lugar donde se celebrará el mitin.

Las fiestas de Carnaval

El gran baile de las actrices españolas

Este originalísimo y tradicional baile de las actrices españolas tendrá lugar el miércoles, día 26 de Febrero, en el teatro de la Comedia, dando comienzo a las once y media en punto de la noche.

Como en años anteriores, acudirán a él todas las actrices que actúan en los teatros de Madrid, y realzarán la fiesta con su valiosa cooperación las eminentes «vedettes» y señoritas segundas tiples de los teatros frívolos, ofreciendo al público los números más salientes de los últimos estrenos.

Los encargos de localidades pueden hacerse al Montepío del Sindicato de Actores Españoles, avenida de Eduardo Dato, número 7, teléfono 14.122, o a la Contaduría del teatro de la Comedia.

Los bailes del Centro de Instrucción Comercial

El próximo día 25, a las diez y media d la noche, celebrará el Elemento Joven del Centro de Instrucción Comercial su grandioso baile, titulado de «Verdadera alegría», en los salones del hotel Nacional.

Las iluminaciones, concursos, rifas, batallas de confetti, etc., hacen pensar en un éxito superior al alcanzado en años anteriores.

A este baile están invitadas las «misses» y las «estrellas» y artistas más famosas.

Asimismo se celebrarán los días 29, en su noche, y domingo, día 1, por la tarde, otros dos magníficos bailes en los salones de su local social, convenientemente adornados e instalados.

Invitaciones, en la Secretaría de dicho Elemento, Pontejos, 2.

Germa

El martes, día 25, a las diez y media de la noche, en el salón de fiestas del cine Barceló, y organizado por el Club Universitario Femenino Germa, se celebrará un baile en honor de los universitarios extranjeros.

Unión Femenina contribuirá con su inimitable plantel de mujeres inteligentes y bonitas al esplendor de la fiesta.

Baile de los alumnos de Comercio

Los alumnos de la Escuela de Comercio celebrarán su baile de Carnaaval mañana lunes, a las seis de la tarde, en Barceló. Se concederán premios a las señoritas que luzcan los mejores disfraces.

Asociación Femenina de Educación Cívica

El próximo día 25, martes de Carnaval, a las seis de la tarde, se celebrará en el hotel Florida un té baile en obsequio al Cuadro artístico y demás personas que colaboraron en el último festival a beneficio de los fines culturales de esta Asociación, y entre cuyos elementos figura la insigne diva Angeles Ottein y las notables compositora y concertista, respectivamente, María Rodrigo y María Victoria Iniesta.

Las tarjetas para concurrir a este acto pueden solicitarse, de once de la mañana a cinco de la tarde, en Fuencarral, 144, entresuelo izquierda, señora de Clairac, y avenida de Pi y Margalll, número 7, principal derecha, domicilio de esta Asociación, de seis a nueve de la noche.

Agrupación Deportiva Assurances

Esta Agrupación celebrará un baile de Carnaval el próximo sábado, día 29, en el salón Leganitos, de diez y media de la noche a la madrugada. Donativo de caballero, 3 pesetas. Señoritas, por rigurosa invitación. Las invitaciones pueden recogerse en el domicilio social, plaza del Callao, número 1.

Círculo de Bellas Artes

Mañana lunes tendrá lugar en los suntuosos salones del palacio del Círculo de Bellas Artes su baile de máscaras. la fiesta tradicional en el Carnaval madrileño de la alegría de buen tono. Conociendo lo que son en la vida madrileña estas fiestas, en las que la espléndida Sociedad pone a tributo los elementos de todo orden con que cuenta, no sería necesario añadir más; pero bueno sera recordar que ese día el suntuoso edificio de la calle de Alcalá estará magníficamente engalanado. Toda la noche actuarán diversas orquestas de primer orden y estara abierto un espléndido «buffet» con esmerado servicio, y huelga añadir que todas las señoras que asistan serán obsequiadas con profusión de regalos, estableciéndose como todos los años diferentes concursos, adjudicándose a las señoritas agraciadas artísticos premios. Por el número de billetes vendidos puede asegurarse que todo Madrid de buen gusto se dará cita esa noche en Bellas Artes.

La Casa Charra

Hoy domingo y mañana lunes celebrará este Centro regional sendos bailes de máscaras, de diez y media de la noche a la madrugada, en la sala de fiestas del Barceló.

Las invitaciones pueden adquirirse en la Casa Charra, Alcalá, 20 (edificio del Alkázar), y a la hora del baile en el Barceló.

Lar Gallego

Mañana lunes, desde las once de la noche hasta la madrugada, se celebrará un gran baile organizado por esta Sociedad en la sala de fiestas del Ansonia Club, sita en el segundo piso del teatro Alkázar, Alcalá, 20.

Unión de Dibujantes Españoles

Ya está completamente ultimada la organización del baile de máscaras que la Unión de Dibujantes Españoles celebrará el miércoles 26, en el teatro Victoria.

Las localidades pueden encargarse en la Secretaría de la Unión de Dibujantes Españoles, de siete a nueve.

El baile de la Asociación de Artistas Españoles de Variedades

En la sala de fiestas del Lucky's Club (avenida de Pi y Margall, 10), mañana lunes, de diez y media a la madrugada, se celebrará un gran baile de máscaras, organizado por la Asociación de Artistas Españoles de Variedades a beneficio de su Montepío.

Se eligirá «Miss Variedades», «Miss Cancionista» y «Miss Bailarina».

Las invitaciones pueden recogerse en la Asociación de Artistas de Variedades, calle de Alcalá, 9.

La Deportiva Unión-Fénix

Esta organización celebrará hoy, a las once menos cuarto de la noche, un baile en la sala de fiestas del Metropolitano.

Banco Hispano Americano

El Consejo de Administración de este Banco, en cumplimiento de lo prevenido en el artículo 29 de los Estatutos, ha acordado convocar a los señores accionistas a junta general ordinaria, que se celebrará en el domicilio social, plaza de Canalejas, 1, a las tres de la tarde del día 29 de Marzo próximo, para deliberar sobre la Memoria y balance del ejercicio de 1935 y proceder a la renovación parcial del Consejo.

Tienen derecho a concurrir a dicha junta todos los señores accionistas que obtengan papeleta de asistencia en la Secretaría de este Banco hasta el día 25 del citado mes de Marzo. Ese derecho es delegable en otro accionista por medio de poder especial o en carta dirigida al presidente del Consejo de Administración.

Madrid, 22 de Febrero de 1936.—El consejero-secretario general, **Ramón A. Valdés.**

Información municipal

Acuerdos de la Comisión de Gobernación

Ayer se reunió la Comisión de Gobernación y adoptó los siguientes acuerdos:

Propuesta de estudio de diversos expedientes de despidos de obreros, tramitados por la Comisión gestora. Fué acordada la reintegración al servicio del bombero Eustaquio Molina, a quien se abonarán todos los jornales atrasados.

Acuerdo para que ocupen los quioscos de periódicos sus antiguos usuarios.

Reposición en su cargo del destituído director de Sanidad D. Julio Ortega

Con relación a este nombramiento se pretende que los servicios de Sanidad funcionen de modo análogo a la situación anterior, perdiendo su independencia los servicios del Laboratorio Municipal.

Por último se acordó que dentro de poco entre nuevamente en vigor la reorganización de los servicios en la parte referente a la asistencia de los funcionarios a la oficina durante ocho horas del día.

Indice de noticias

Ha comenzado ya el despido de obreros admitidos por la Comisión gestora y el lunes empezarán a trabajar los que han reingresado.

—La Comisión mixta de Transportes se ha reunido y ha ratificado el acuerdo que se tomó en la entrevista del alcalde con el director de la Compañía de Tranvías.

—Ayer estuvo dando un concierto en el Ayuntamiento la Tuna escolar salmantina, que ha venido a Madrid a tomar parte en las fiestas de Carnaval.

—Esta tarde se verificará en el Ayuntamiento una recepción en honor del aviador cubano Sr. Menéndez.

Las fiestas del Carnaval

Repuesto el Ayuntamiento de elección popular, acordó que, teniendo en cuenta los gastos realizados y comprometidos, se celebrasen desde luego las fiestas del Carnaval, designando la Comisión encargada de ultimar la preparación y organización de tales festejos. Sepa, pues, el pueblo de Madrid que hoy domingo, lunes y martes próximos, si el tiempo tiene a bien no oponerse a ello, tendrá ocasión de divertirse acudiendo al paseo de la Castellana para admirar las artísticas carrozas y originales disfraces que se exhibirán en el referido paseo para optar a los numerosos e importantes premios que se han establecido y oportunamente se hicieron públicos en la Prensa.

Se recuerda también que para que puedan ser presenciadas con comodidad estas fiestas se han instalado en el paseo de la Castellana tribunas públicas.

Finalmente, como complemento del Carnaval, se celebrará el lunes, a las seis de la tarde, en el salón de fiestas del teatro Coliseum, un acto amenizado por una notable banda de música para proceder a la adjudicación de los premios de máscaras infantiles, debiendo el público enterarse por los carteles y bandos murales, distribuídos por toda la ciudad, de cuantos detalles se relacionan con las fiestas del Carnaval del presente año.

DELEGACION DE **La Libertad** EN ASTURIAS

Ovidio Gondi

M de Gastañaga, 17

Oviedo

Sociedad Española del Derecho de Ejecución

La Sociedad Española del Derecho de Ejecución, con arreglo a sus Estatutos vigentes, y solicitada por los delegados de Grupo de los socios aspirantes, herederos y propietarios, convoca a una reunión previa que se celebrará el día 26 de los corrientes, a las cinco de la tarde, en el domicilio social, plaza de Cánovas, 4, segundo izquierda, con objeto de dar instrucciones a dichos delegados para la junta general ordinaria del día 28.

Esta Sociedad pone en conocimiento de todos los socios numerarios y supernumerarios que se celebrará junta general ordinaria el día 28 del actual, a las cuatro de la tarde, en el domicilio social de la Sociedad de Autores Líricos, calle de San Lorenzo, número 11.

DEMANDAS CAMPESINAS

La Federación de Trabajadores de la Tierra

Recibimos la siguiente nota:

«Respondiendo a los apremios que de muchos pueblos empiezan a formular nuestros afiliados, esta Federación acordó presentar a los ministros respectivos las siguientes demandas:

La entrega inmediata a las Sociedades obreras de las grandes fincas—dehesas, bosques, corralizas, etc.—, con los créditos y elementos de cultivo necesarios para dar así solución definitiva al problema agrario.

La intensificación al máximo de los trabajos municipales, movilizando los dineros de la décima y créditos extraordinarios hasta absorber totalmente el censo de parados campesinos.

El cumplimiento estricto de las bases de trabajo, burladas hasta ahora.

La contratación obligatoria y por turno riguroso de todos los trabajos agrícolas por medio de los Servicios locales de Colocación, retirando de los tajos a todos los que no lleven el correspondiente volante. Si los propietarios se niegan a hacer las labores acostumbradas, debe realizarlas el Servicio de Colocación, embargando las cosechas para responder del pago de jornales.

La readmisión inmediata de todos los despedidos por votar a las izquierdas, con pago de los jornales perdidos y castigo severo y fulminante de los patronos culpables.

La suspensión de la ley de Arrendamientos y la devolución inmediata de sus tierras a los pequeños arrendatarios o subarrendatarios desahuciados, indemnizándoles de los perjuicios sufridos por medio de los Jurados mixtos de la Propiedad rústica, cuyo restablecimiento debemos pedir también urgentemente.

La substitución de todos los Ayuntamientos rurales derechistas de España por Comisiones gestoras del Frente Popular, con reposición de todos sus funcionarios izquierdistas, y destitución de todos aquellos otros empleados que han obrado como enemigos de la clase trabajadora y de la República.

La devolución de las escopetas de caza a los camaradas despojados de ellas y desarme y retirada de licencias de los elementos caciquiles, depositando esas armas en las Alcaldías para utilizarlas, si hiciera falta, en defensa de la nueva situación.

El rápido despacho de los créditos solicitados por todas las comunidades de campesinos del Instituto de Reforma Agraria y la simplificación de plazos y trámites en el futuro.

La reorganización a fondo del Instituto de Reforma Agraria, destituyendo a todos los funcionarios que no hayan demostrado una devoción intensa hacia la Reforma, y muy especialmente aquellos altos empleados e ingenieros ligados por la política o los intereses con los terratenientes.

La entrega en forma de préstamos de trigo a los agricultores pobres, de los depósitos procedentes de la intensificación de cultivos, que se encuentran almacenados en numerosos pueblos de España y especialmente en Extremadura.

Que se restablezca la antigua ley de Jurados mixtos, dotando a los del trabajo rural de recursos suficientes para realizar las inspecciones y reunirse cuantas veces sea preciso, lo mismo que el Consejo de Trabajo, hasta despachar los asuntos pendientes.

Que todos los juicios vistos sin la presencia de nuestros delegados suspendidos se vuelvan al estado inicial cuando así lo soliciten los obreros interesados dentro de un plazo determinado.»

Ministerio de Educación, Cultura y Deporte 2012

1934-1936

El viaje triunfal de los consejeros de la Generalidad desde los penales del Puerto de Santa María y Cartagena hasta Madrid

BIENVENIDA A LOS QUE SUPIERON LUCHAR POR LA LIBERTAD

Los consejeros de la Generalidad, en Madrid

Anoche llegaron a Madrid los consejeros de la Generalidad de Cataluña. Han pasado en presidio dieciséis meses. Cerca de año y medio de encierro, de sufrimientos, angustias y torturas por cumplir con su deber defendiendo la República contra la arremetida cobarde de cedistas y traidores.

Luis Companys, presidente auténtico de Cataluña, y los consejeros de la Generalidad supieron tener entonces un gesto digno y gallardo. Cuando estaban vencidos, cuando los cañones abrían grandes brechas en los edificios, cuando luego de la rendición su vida corría inminente riesgo, dijeron:

—Nos hacemos responsables de todo. Hemos luchado en defensa de la República.

Por luchar en defensa de la República han pasado meses y meses de encierro. Cuando el pueblo ha reconquistado el régimen, Luis Companys y sus compañeros salen de la prisión. Salen para ser aclamados por el pueblo, para ser ovacionados como héroes y mártires de la idea, para recibir el homenaje indescriptible que Cataluña les prepara.

Ahora están en Madrid. Por breves horas. El pueblo madrileño les acoge con alegría. Y esta alegría y este entusiasmo no es más que un pálido anticipo del que les reserva Cataluña, en nombre de la cual supieron oponerse al Bloque de Octubre y luchar, junto al resto de España, en defensa de la libertad.

Don Luis Companys durante su discurso a los vecinos del pueblo de Ocaña
(Fot. obtenida por Alfonso anoche, a las doce.)

La salida del presidio

Los Sres. Companys, Lluhí y Comorera

Cádiz, 22. — Como adelantamos ayer, poco antes de media noche, y en dos automóviles de la Dirección de Seguridad, abandonaron el penal de Puerto de Santa María el presidente de la Generalidad, D. Luis Companys, y los consejeros Sres. Lluhí y Comorera.

Los Sres. Gassol, Esteve y Barrera

Cartagena, 22.—Esta madrugada llegaron dos coches de la Dirección de Seguridad, ocupados por un inspector de Policía y varios agentes. En dichos vehículos ocuparon asiento los consejeros de la Generalidad Ventura Gassol, Martí Esteve y Martín Barrera, que salieron con dirección a Madrid.

No hay orden de libertad para otros muchos presos. Se está haciendo la selección, con gran cuidado, y para poner en libertad a los presos debe intervenir la fuerza pública, pues muchos de los presos comunes quieren ser incluídos, y arman por ello alborotos, en la ley de Amnistía.

En el castillo de San Julián continúan, por no haberse recibido todavía orden de libertad, el comandante Pérez Farrás y el teniente de la Guardia civil Torréns.

Entusiasta recepción en Córdoba

Córdoba, 22.—A las siete y media de la mañana llegaron a Córdoba, ocupando coches de la Dirección de Seguridad, y procedentes del Puerto de Santa María, el presidente de la Generalidad, señor Companys, y los consejeros señores Lluhí y Comorera. Se hospedaron en el hotel Simón, donde estuvieron descansando hasta las doce de la mañana. Al extenderse la noticia por la ciudad se congregó frente al hotel numeroso público.

A la una de la trde acudió al hotel Simón el gobernador civil para saludar a los consejeros. A dicha hora, el paseo del Gran Capitán estaba totalmente ocupado por una muchedumbre inmensa, que prorrumpió en vítores y aplausos, obligando al gobernador y a los Sres. Companys, Lluhí y Comorera a salir al balcón del hotel. El gobernador civil, Sr. Rodríguez de León, hizo uso de la palabra.

A continuación, el Sr. Companys, con frase emocionada, dirigió un saludo a la multitud. Aludió a la forma imprevista de su liberación, que no le había permitido mostrar su gratitud al pueblo de Puerto de Santa María y de Cádiz por las atenciones que le había dedicado, e hizo grandes elogios de Córdoba, a cuya ciudad prometió volver. Añadió que llevaba en su alma el espíritu de libertad, que no quiere sólo para Cataluña, sino para toda España. Habló de los momentos difíciles por que atraviesa la República, y pidió la cooperación de todos para engrandecerla. Nadie debe tener miedo—agregó—a represalias y venganzas. La obra de la República será modelo de tolerancia, porque la tolerancia es flor exquisita de la democracia. Dedicó luego grandes elogios al Sr. Azaña y a los republicanos que le acompañan en su obra, hoy en el Poder, que sabrán responder a la confianza que el pueblo les ha otorgado.

Al terminar sus palabras, el señor Companys fué ovacionado por la multitud, que prorrumpió en vítores y aclamaciones.

Seguidamente los consejeros volvieron a ocupar los coches de la Dirección de Seguridad y partieron con dirección a Madrid.

El recibimiento en Ocaña

Ocaña, 22.—En Ocaña esperaba una enorme muchedumbre la llegada de los consejeros de la Generalidad y de su presidente, que era portadora de banderas socialistas y republicanas. Además de los familiares de los liberados que se encuentran en esta ciudad, figuraban en la comitiva hasta aquí destacada D. Carlos Welter y señora, D. Luis Miralles y señora, el Casal Catalá de Madrid, Casa de Cataluña, ex diputado señor Mayral, diputado por la ciudad de Barcelona Sr. Tomás y Piera, ex ministro Sr. Santaló, señora de Comorera, candidato por Castellón Sr. Gómez Hidalgo con su distinguida hija, director del «Mundo Gráfico», D. Luis G. de Linares; director de «Crónica», señor G. de Linares (padre); periodista Sr. Vicente Quílez, Díaz Casariego, Criado Romero, Braulio Solsona, Francisco Madrid, el conocido industrial catalán Sr. Miró y otras personalidades.

También acudieron a Ocaña para hacer testimonio de su adhesión y de bienvenida en nombre de los periódicos que representan el Sr. Serra Crespo, representante de «El Diluvio» en Madrid y D. Alardo Prats con su esposa, representante de «L'Humanitat» y «Ultima Hora» en la capital de la República.

A las ocho y media llegó, procedente de Albacete, un coche de la Dirección general de Seguridad escoltado por otros dos, en el que viajaban los consejeros don Ventura Gassol, D. Martín Esteve, el Sr. Mestres y D. Martín Barrera. En uno de los últimos coches iba el equipaje.

La presencia de las personalidades catalanas en las calles de Ocaña fué acogida con delirantes ovaciones y vivas a Cataluña, a Companys, a Azaña y a la República, al mismo tiempo que las Juventudes socialistas saludaban con el puño en alto. Se dió un grito de «¡Ocaña saluda a Cataluña!» que fué respondido con un viva a la República dado por los ilustres recién llegados.

Las autoridades de Ocaña y personalidades destacadas del Frente Popular local dieron la bienvenida a los consejeros.

La multitud, casi en volandas, llevó a los recién llegados al restaurante albergue, situado en las afueras de la ciudad. Todas las personas reunidas querían subir a abrazar a los consejeros. Ante el desbordamiento de entusiasmo, se situó en uno de los peldaños de la escalera que conduce al recinto, Alardo Prats, el cual dirigió una breve alocución al público, recomendándoles que la acogida desbordada se desarrollase dentro de aquellos límites de disciplina que el momento requería. Fué contestado con vivas a los consejeros, a Cataluña y a la República.

El Sr. Prats respondió con un viva a la República.

Con los consejeros venía acompañándoles la señora de D. Martín Esteve. Las esposas de los otros consejeros, según acabamos de comprobar por teléfono, se encuentran en Madrid, hospedadas en el hotel Nueva York, donde esperan la llegada de sus maridos.

Llega el Sr. Companys, y hace interesantes manifestaciones

A las doce y cuarto de la noche llegó a Ocaña el coche en que viajaban el presidente de la Generalidad y los consejeros señores Lluhí y Comorera.

Grande fué el entusiasmo cuando llegaron los demás consejeros; pero mucho mayor fué en este instante del arribo del Sr. Companys. El entusiasmo llegó a límites difíciles de recoger. La muchedumbre se apiñó en torno de los recién llegados, y todos querían abrazarles o cuando menos estrechar su mano. Hubo escenas de honda emoción.

Con gran trabajo pudieron los consejeros llegar hasta donde se encontraban sus familias. Se cambiaron fuertes abrazos, mientras el vecindario y los que habían acudido a recibirles daban vivas diversos. Ante tan intensa acogida, el Sr. Companys dirigió unas breves palabras a los allí reunidos, que además aigtaban banderas republicanas y socialistas.

Dijo el Sr. Companys que era muy honda la satisfacción que le causaba el recibimiento que le había tributado la bella tierra de Castilla, la cual, de manera tan ostensible le rendía homenaje. Añadió que Cataluña era muy celosa de la defensa de sus libertades, como lo había demostrado en todo momento.

Declaró que como representante de Cataluña, y con aquella autoridad que le daba el resultado de las elecciones pasadas en la región autónoma, ofrecía a Castilla, a los castellanos, así como a toda España y a todos los interesados en la prosperidad de una República grande y llena de contenido, el trabajar por el porvenir y la ventura de todo el país, para lo cual ofrecía el apoyo de los catalanes en todo momento.

También dijo que Cataluña está siempre al lado de España para sostener la República y hacerla grande. Las breves palabras del Sr. Companys fueron acogidas con enormes ovaciones.

Se reanuda el viaje

Seguidamente el ex presidente de la Generalidad y los consejeros subieron a los coches en que han efectuado el viaje. A ambos lados de la carretera se habían formado dos compactos grupos, que saludaron a los consejeros de la Generalidad levantando el puño, agitando banderas y dando vivas diversos.

La despedida fué tan cariñosa como apoteósica.

Al pasar por Aranjuez los consejeros no se detuvieron, lo cual no evitó que bastante público que se hallaba en la carretera los vitoreease.

El Gobierno de la Generalidad, en Madrid

Poco después de medianoche el Gobierno de la Generalidad llegaba a Madrid.

Por la hora en que lo hicieron fueron contadas las personas que se apercibieron de su llegada.

Inmediatamente el Sr. Companys y los consejeros, después de abrazar a sus respectivas esposas y a algunos íntimos que les aguardaban en el «hall» del hotel, se retiraron a descansar.

Antes de subir a sus habitaciones, los consejeros celebraron un breve cambio de impresiones entre sí. También conversaron un segundo con los periodistas, a los que manifestaron que permanecerán en la capital de la República hasta el martes por la noche, noticia que les interesaba fuese conocida hoy mismo en Barcelona.

Palabras del Sr. Companys

Un periodista tuvo ocasión de saludar al honorable presidente de la Generalidad.

—No es éste el momento de hacer declaraciones—contestó el señor Companys—. Estoy muy fatigado por el largo viaje que acabo de hacer con mis compañeros. Pero en este instante recuerdo los treinta años de emociones fuertes que constituyen mi vida. Esta emoción ha aumentado con la que he recibido a mi paso por los pueblos de España. No puedo olvidar el cariño que me han demostrado las gentes de la noble Andalucía y de la tierra castellana.

Pedimos autorización al señor Companys para por conducto de nuestra Agencia saludar en su nombre a la democracia española en esta hora de recuperación de la República.

Su respuesta fué:

—Diga usted lo que quiera. Vaya mi saludo cordial a toda la democracia española, que ha sabido dar una vez más fe de su vida y ejemplo de su espíritu inmortal.

Acto seguido, los consejeros de la Generalidad, con sus esposas, subieron a las habitaciones que les estaban reservadas en un importante hotel de la capital, siendo despedidos cariñosamente por buen número de amigos que habían ido acudiendo al hotel por haberse enterado ya de la feliz llegada a Madrid del Gobierno de la Generalidad.

No reciben visitas

Hasta mediodía, el Sr. Companys y sus compañeros de Gobierno permanecerán descansando, y han dado órdenes para que no se les moleste con visita alguna.

COMPANYS, EN MADRID

El ex presidente de la Generalidad catalana Luis Companys recibirá durante todo el día de hoy a las visitas y Comisiones que deseen saludarle en casa de nuestro camarada Francisco Gómez Hidalgo, Núñez de Balboa, número 4.

Se aplaza la manifestación del Frente Popular

El Frente Popular de izquierdas hace saber que, siendo su propósito el organizar una manifestación donde el pueblo exteriorice su satisfacción por el rescate de la República, y que aquélla la había pensado para el día 23, en vista del tiempo tan desagradable existente ha acordado aplazarla hasta el día 1 de Marzo.

Oportunamente se darán instrucciones para la mayor brillantez del acto.

El Gobierno de la Generalidad de Octubre de 1934, reunido ayer, de vuelta del presidio, en Ocaña
(Fot. obtenida anoche por Alfonso.)

MAS ACTAS SUCIAS

Las elecciones en Segovia y Toledo han sido modelo de arbitrariedades y atropellos

En pocas elecciones se habrán puesto en práctica tantas coacciones, tantas argucias y maniobras como en las pasadas para impedir el triunfo del Frente Popular. Sólo la decisión inquebrantable del pueblo español, sólo el aluvión de votos que se inclinaron del lado de las izquierdas pudo impedir que prosperase la maniobra monstruosa preparada para suplantar la voluntad del país.

Pero si la despreciable maniobra preparada fracasó en la mayoría de las provincias, ha habido otras donde el caciquismo realizó tal cúmulo de atropellos que, pese a tener mayor votación, fueron derrotadas las candidaturas de izquierda. Fueron derrotadas indebidamente, artificiosamente, ilegalmente. Fueron derrotadas de tal manera, con tales procedimientos, que es forzoso, por el prestigio del régimen, anular la elección e ir a unas nuevas, donde decida el pueblo.

Esto ha pasado, como todo el mundo sabe, en Granada, en Baleares y en Orense. Pero también en Segovia y Toledo. Anoche, precisamente, nos visitaron representantes de las organizaciones de izquierda de ambas provincias para narrarnos la serie interminable de tropelías cometidas contra el Frente Popular. Tanto en uno como en otro sitio se recurrió a todo para falsear la voluntad del pueblo. Desde la compra descarada de votos, a la falsificación de actas, pasando por la coacción más indignante, se ha hecho todo lo imaginable.

Tantos y de tal magnitud fueron los atropellos, que esas elecciones han de ser anuladas; tienen que ser anuladas. Primero, porque es de justicia anularlas. Y segundo, porque el resultado que arrojaron no es, ni mucho menos, el que legalmente, de acuerdo con los votos emitidos, debieron arrojar. Cuando el Parlamento se reúna habrá que tratar este asunto. Y se verá cómo lícitamente no pueden sentarse en los escaños quienes aparentemente han resultado elegidos por las mayorías.

No anular esas elecciones sucias, terriblemente sucias, sería tontería suicida. Porque sería autorizar mansamente que las derechas arrebatasen al Frente Popular unas actas que a éste únicamente pertenecen.

RAPIDEZ Y ACIERTO

Los ferroviarios seleccionados ya irán mañana a trabajar

Mañana lunes ya irán al trabajo todos los ferroviarios seleccionados. Bien, muy bien. Don Santiago Casares Quiroga, ministro de Obras públicas, ha trabajado con decisión y acierto. En menos de tres días que lleva al frente de su departamento ha dado cumplimiento y satisfacción a una de las más justicieras ansias de los trabajadores españoles. Los centenares de obreros represaliados a raíz de Octubre vuelven a sus puestos. A pesar de todos los obstáculos que se presentaron, Casares Quiroga ha cumplido magníficamente con su deber.

Pero lo realizado por el ministro de Obras públicas tiene otro valor, aparte del que entraña que los trabajadores expulsados de sus puestos vuelvan a ellos. Es un ejemplo de cómo se debe actuar en esta etapa de plena reconquista de la República. Es una muestra que todos deben seguir para impedir que se pueda frustrar la victoria alcanzada y tornen a levantar la cabeza quienes hoy se esconden o corren a las fronteras.

Tanto como la obra en sí, importa que se realice sin pérdida de minuto. Casares Quiroga lo ha comprendido así y lo ha hecho así, que es más importante. Y no sólo, al parecer, en el caso de los ferroviarios seleccionados.

Hay una tarea urgente que realizar también, y es republicanizar todos los puestos de responsabilidad, para impedir agresiones cobardes contra el régimen. El ministro de Obras públicas se ha dado cuenta de esta necesidad. Y está dispuesto a proceder con la misma rapidez y energía que en el asunto de los ferroviarios seleccionados.

¡TODOS A TRABAJAR!

El comercio y las industrias admitirán también a los despedidos

Ha sido facilitada la siguiente nota:

«A requerimiento del señor ministro de Trabajo, las Cámaras de Comercio y de la Industria ponen en conocimiento de sus electores que el próximo lunes serán readmitidos los dependientes y obreros que fueron despedidos con motivo de los sucesos de Octubre, sin obligación del pago de jornales atrasados; pero dejando a salvo el derecho a percibir una indemnización que en ningún caso podrá exceder de la que ley fija.

Las Cámaras esperan de sus electores el debido cumplimiento de lo dispuesto.»

CARNAVAL, por Bluff
La comparsa de los inútiles

Ministerio de Educación, Cultura y Deporte 2012

EL TEATRO

LARA.—«HIERRO Y ORGULLO», COMEDIA EN CUATRO ACTOS, ORIGINAL DE PEDRO NEYRA Y FELIPE JIMENEZ DE SANDOVAL

Los Sres. Neyra y Sandoval han dado un peligroso paso con el estreno de «Hierro y orgullo»—el título es feo y mohoso—, y un paso no hacia adelante precisamente. ¿Se trata de un nuevo camino emprendido, o simplemente de una humorada? De un modo o de otro, lamentable. Lara tiene una bien ganada tradición de teatro burgués—teatro de amables digestiones nocturnas, y a donde todo el mundo llega tarde, en las funciones de tarde, por no robar unos minutos a la hora del té—, pero que durante treinta años el espíritu travieso y sentencioso, ágil y profundo de Jacinto Benavente ha sabido librar del vacío y la estupidez.

No ha tenido gran fortuna esta temporada el tabladillo del elegante teatro de la Corredera, donde apenas han tenido aliento sombras de hombres y mujeres sin trascendencia alguna.

Nosotros esperábamos—claro es que el título nos puso en guardia—que los Sres. Neyra y Sandoval, autores de algunas comedias finas y modernamente intencionadas, tuvieran algo que decirnos, bien pensado y bien resuelto. No ha sido así. Los autores han tenido una magnífica ocasión de guardar silencio.

La comedia es totalmente falsa desde el principio al fin.

No importa que en la vida pueda darse caso semejante. Lo inverosímil sólo nos interesa a través de la fantasía. Lo que no puede hacerse—lo que no deben hacer los Sres. Neyra y Sandoval—es seguir las huellas marcadas recientemente por algunos autores de melodramas sin grandeza, y prepararse a rendir culto a la cursilería con temas filiales y maternales, que, tratados así, resultan ridículos y contrarios a la nobleza de la intención.

No queremos contar lo que ocurre para no hacer un disfavor a los autores de «Hierro y orgullo». Los cuatro actos son una suma perfecta de despropósitos. Con la misma comedia, dialogada al revés, hubieran conseguido una eficaz obra cómica.

¿Es posible que los autores pretendan que un espectador de cerebro medianamente organizado pase indiferente por la llógica que lo preside todo? ¿Han podido pensar en serio y meditar sobre las cuartillas al trazar el carácter de aquel muchacho que al saber que tiene un padre mendigo decide recorrer el Mundo en compañía de una pobre niña y sin una peseta en el bolsillo? No. Los Sres. Neyra y Sandoval han dado un mal paso, y no hacia adelante precisamente.

No está el teatro como para que autores jóvenes, de la discreción y el buen gusto artístico de los señores Neyra y Sandoval, se pasen al enemigo. No es así como se ha de salvar el teatro. Hay que abordar temas nuevos, hay que renovar procedimientos. No están los tiempos para cobardías ni concesiones. No hay que pensar—como dicen muchos autores, actores y actrices—, que las comedias de altura son superiores al público; pensando así siempre seremos todos inferiores a nosotros mismos.

Los que no sepan escribir comedias con altura de pensamiento y con noble estilo literario, que declaren la intención de «abrir una tienda de comedias» para vivir, que siempre serán igual de respetables como el que se pone tras un mostrador a despachar tocino.

Los Sres. Sandoval y Neyra no están en este caso; esperaremos.

La interpretación de «Hierro y orgullo», muy por encima de los valores de la comedia, sin llegar, ni con mucho, a lo perfecto. Destacaremos en primer lugar a Concha Catalá—la insigne actriz—, capaz de salvar con la naturalidad de su arte todos los peligros. A Pilar Muñoz, que dijo e hizo admirablemente una escena del tercer acto. A María Palou, en un papel nada fácil—¡pero aquel trajecito del último acto!—, y a Gaspar Campos. Los galanes, Rodríguez y Moya, discretos sin exceso.

JOSE OJEDA

FONTALBA. — «LA CIBELES», COMEDIA LIRICA EN TRES ACTOS, LIBRO DE LOS SRES. ROMERO Y FERNANDEZ SHAW, Y MUSICA DEL MAESTRO GUERRERO

Han hecho bien los autores de «La Cibeles» en titularla comedia lírica. Por esta vez han respetado la tradición del sainete, que, según los maestros del género, de ayer y de hoy, sólo tiene un acto. Una comedia con muchas escenas de sainete, sobre todo en lo que se refiere a costumbres y tipos del pueblo madrileño, época actual. Pero tres actos densos, a lo largo de los cuales se repiten muchos efectos sentimentales, a los que les falta muy poco para caer en la cursilería. Salvó este escollo la notable interpretación dada a la comedia.

Todos los críticos han reconocido que los Sres. Romero y Fernández Shaw son unos expertos «hombres de teatro» que poseen habilidad y picardía para construir zarzuelas de todas las marcas, de todos los matices y de todos los tiempos. Esto es indudable. Diálogo fluído, emoción a ras de piel, ingenio a ratos que mezclado todo como en los «cocktails», producen hace ya algunos años zarzuelas centenarias. Llegará un día en que el público irá al teatro a oír la música de las zarzuelas que escriben los señores Romero y Fernández Shaw, porque los libretos tienen poca diferencia en técnica, efectos y asuntos. Pues que el público les aplaude, hacen bien en no variar.

«La Cibeles» es una comedia lírica, que desde la primera a la última escena combate el divorcio. ¿Necesitaba la fábula de estas alusiones y diatribas contra una ley democrática y moderna de la República? Creemos que no. Hubiera bastado que la acción se desarrollase con toda naturalidad, dentro del conflicto pasional y sus incidencias, para que la intención combatiba no apareciese. Se ha retrasado el estreno. Antes de las elecciones hubiera sido un éxito clamoroso y una propaganda eficaz de las derechas. Ahora es inoportuna. Y, sin embargo, resulta una novedad, porque con música y libro de zarzuela no se había combatido una ley republicana.

El asunto es viejo. Un padre que, separado de su mujer, se enamora de una jovencita, y el hijo mozo que procura por todos los medios alejarla del autor de sus días, enamorándola. Desfilan muchos tipos bien vistos, y el ambiente está muy bien cuidado. Pero la acción es lenta y los tres actos fatigan al espectador. ¿Por qué repiten hasta la saciedad los autores los motivos sentimentales del amor maternal? Esas escenas deben ser sobrias—a pesar de la música—para que alcancen su justo efecto emocional. Las situaciones líricas están logradas con acierto. A nuestro juicio, «La Cibeles» en dos actos hubiera tenido las proporciones adecuadas y justas.

El maestro Guerrero ha escrito una partitura muy copiosa. Se advierte en su técnica de ahora—«La españolita» y «La Cibeles»—una finura de melodía, más elegante que las de su producción anterior. Cuida con exquisito gusto el efecto orquestal, en relación con el ambiente del libro. Anoche oímos cuatro o cinco números de un magnífico sabor madrileño, que desde hoy comenzarán a ser populares: un pasodoble, un danzón, un schotis, una mazurca, todo muy bonito, muy alegre y con una gran picardía de músico conocedor del teatro. En los dúos supo buscar la frase musical expresiva, apasionada o sentimental. Para él fueron, en justicia, los más entusiastas aplausos. La partitura de «La Cibeles» es muy superior al libro.

La interpretación fué magnífica. Selica Pérez Carpio hizo una madrileña auténtica. Puso en todas las escenas una fina espiritualidad, y si como cantante estuvo admirable, como actriz, en el gesto y en la frase, supo darnos toda la psicología castiza de la madrileña de hace veinte años.

Maruja González confirmó anoche su éxito de «La españolita». Cantó su partitura con exquisito gusto, y su voz en los agudos lució espléndida, segura y limpia. Fué muy aplaudida.

Andrés García Martí es un buen barítono y cooperó con su arte al éxito de la obra.

Muy bien Antonio Murillo, ese actor cómico de fina gracia. Discretos Anselmo Fernández, Ballester, Bernal, y bien los demás.

Sobrio, justo y entonado el decorado de Burmann.

Los autores salieron repetidas veces a recibir los aplausos del público al final de los tres actos.

LAZARO SOMOZA SILVA

Eugenia Zuffoli ante un problema pavoroso

PUES SI SE HACE LO DEL MUÑOZ SECA

—Sí, sí se hace. Se hace, salvo accidente, error u omisión. Porque con estas cosas del teatro no puede uno fiarse de nada. Yo dudo aún. Dudo, porque si todo hace suponer que Leandro Torrado y Adolfo Navarro han dicho a Bódalo que puede disponer de «La Pelirroja», con otro título y convenientemente arreglada—en el escenario del Muñoz no caben 106 personajes—, por otra parte puede ocurrir que «La Pelirroja»—¿se acuerdan ustedes de la historia de esta comedia?—no la estrene Eugenia ni con su título ni con otro, y sí otra obra de la misma razón social Torrado y Navarro, que no será, desde luego, esa comedia, de la que he oído decir que hay un personaje que se llama Don Carambolas de la Puerta del Sol, reservado a Antoñito Diéguez. Dicen que el 28 debuta Eugenia en el Muñoz Seca con «La sirena varada». Un acierto si «La sirena varada» fuera por la tarde y por la noche. Pero no se hará más que por la tarde (¿sabe esto Casona?), y por la noche se pondrá en escena una cosa... Me cuesta trabajo decir qué cosa es ésa. Se trata de la escenificación de «La bien pagada», por... Me cuesta, me cuesta trabajo decir por quién. A mi juicio, lo más discreto y conveniente para el interesado es omitir su nombre. Sí; hay cosas que no se pueden creer. Ni concebir. Ni publicar. Es mi criterio de fantasma. Lo que afirmo a voz en grito, para que se enteren bien Eugenia y Bódalo, es que eso de «La bien pagada» constituye una equivocación garrafal, que puede tener consecuencias muy desagradables para la taquilla. Piénsenlo. Y conste que con ello no pretendo perjudicar los intereses de nadie, sino evitar que se ponga en evidencia el escenificador o arreglador.

PARA EL SABADO DE GLORIA GUZMAN

—Antoñito Quintero, la media naranja de Pascual Guillén, avanza en la comedia para la Comedia. No tiene aún el título; pero avanza. Se estrenará el sábado de Gloria Guzmán. Creo que hará un papel Elvirita Noriega. ¿A que hace un papel, como lo hizo en «Las cinco advertencias de Marco Davó»?

«PAPA CHARLOT»

—En el Romea, de Barcelona, han estrenado Antoñito y Pascual, con éxito grande, «Papá Charlot». Protagonista, Nicolás Navarro.

VIAJEROS

—Fernando Fresno ha sido contratado para la compañía de Lola Membrives. Don Fernando embarca muy pronto. ¡A Buenos Aires, ché!

UN CONTRATO

—Hasta ahora, verbal: el de Rafaelito Calvo, que se incorpora al elenco Milagros Leal-Salvador Soler Marín. Buena adquisición.

BATALLANDO

—Pasado mañana lunes tengo entendido que Bartolomé Soler lee a la compañía de Lara su comedia «Batalla de rufianes». ¡¡Albricias!!

TEATRO PARA EL PUEBLO

—Ya son suficientemente conocidos los éxitos obtenidos por la entidad cultural Cine Teatro Club con las exhibiciones cinematográficas «Rusia. Revista 1940», «Hacia Leningrado», «Nocturno», «Ritmos» y «El gran experimento».

La proyección del grandioso film soviético «El nuevo Gulliver» (completa), que se verificará hoy domingo en el teatro Rosales, y la de «El acorazado Potenkim», que comenzará a primeros de mes, indican que el camino emprendido por el C. T. C. ha de continuar por la ruta victoriosa.

Pues bien: paralelamente a estos trabajos, no han descuidado, ni mucho menos, los directivos del C. T. C. la organización de sus representaciones teatrales, y ensayan meticulosamente la magnífica obra del glorioso poeta de la revolución soviética Maiakovski titulada «La chinche».

Puyol está ya a punto de terminar los nueve decorados de «La chinche». Desde el próximo lunes comenzarán en el teatro Rosales —elegido para estas representaciones por las excelentes condiciones de su escenario—los ensayos generales de dicha obra, y el sábado, día 29 del corriente, se celebrará solemnemente su estreno.

«MARIA DE LA O»-«NUESTRA NATACHA»

—Dice un periódico de Barcelona: «Al Poliorama representarán «Nuestra Natacha», de Casona. Ens sembla que haurem de fer un esforc per a conéixer aquesta obra que fou estrenada, com és sabut, al teatre Barcelona, per la companyia Josefina Díaz-Collado.» Dice otro periódico de Barcelona: «Al Poliorama estan assanjant «Nuestra Natacha», que anirá a darrers d'aquest mes. Aleshores, la castissa «María de la O» deixará el pas a l'anti-castissa heroína de Casona.» Y digo yo: Muy bien. «Nuestra Natacha» en el Poliorama de Barcelona. Y María Fernanda de la O. Ladrón de Guevara interpretara, claro es, el papel de Natalia Valdés. Perfectamente. Pues protesto. Hombre, protesto porque yo no veo a María Fernanda en el papel de Natalia. Histerismos de fantasma. María de la O. con un traje corte sastre y diciendo cosas trascendentales... Si las habla en flamenco, acaso, acaso...

Y DICE OTRO PERIODICO CATALAN

—Ni quito ni pongo. Transcribo textualmente: «Cal reconéixer, però, que els autors que obtenen més guanys son els qui escriuen revistes frívoles. Segurament que trobariem músics de gran talent que han de fer grans esforços per a poder satisfer les necessitats de la vida. En canvi, pregunteu al mestre Alonso quant li produeixen les obres que ha escrit en aquestes darrers temps, y quedareu sorpresos. ¿Quin valor musical tenen les obres del mestre Alonso? No cap. Diu un diari que aquestas revistes obtenen un gran éxit a Buenos Aires. No ens estranya. A tot arreu hi ha gent partidária del nudisme.» ¿Quieren ustedes tener la bondad de traducirme los parrafitos transcriptos? Porque yo no sé el catalán, y este camarada fantasma de Barcelona me los envía sin traducir. ¡El muy belitre!

Los autores españoles y "Nuestra Natacha"

Jacinto Benavente. — «El mejor testimonio de mi admiración y de mi amistad quiero que sea un consejo que me permito ofrecer a Alejandro Casona: Procure ser joven el mayor tiempo posible.»

Eduardo Marquina.-«Con «Nuestra Natacha» se instala magníficamente en el más noble recinto del teatro español un gran autor: Alejandro Casona. Tiene su última obra con plena rotundidad esa maravillosa maestría que se ignora a sí misma, que va segura a su fin, que no regatea ni duda, que no trata de convencer porque ella lo está; pero que arrastraría aunque no convenciera, porque, como la alegría de sus personajes, no es resultado de artificios, sino don, muestra elevada, fruto logrado de una clara y potente salud juvenil. Prendido en el hechizo de la fábula con grato arrobo como ante un fresco arroyo que salta, y casi como si no estuviera en uno de nuestros teatros de hoy, asistí a la admirable representación de esta obra y aplaudí lleno de gozo íntimo. Le deseo a Casona muchos éxitos como el de «Nuestra Natacha». Quisiera para el teatro español algunos autores, muchos sería pedir demasiado, como nuestro Alejandro Casona.»

Felipe Ximénez de Sandoval y *Pedro S. Neyra.*—«Con muchísimo gusto enviamos nuestra adhesión para el homenaje a Alejandro Casona, por quien sentimos, además de la admiración que merece su magnífica labor teatral y lírica, una amistad fraternal y una perfecta solidaridad de generación literaria, ya que juntos aparecieron por primera vez nuestros tres nombres en el fallo del concurso de autores noveles de «A B C» al recomendar el Jurado las comedias «Otra vez el diablo», de Casona, y «Robinson» y «La señorita Razón», de los que subscriben.»

J. Silva Aramburu. — «Muy modestamente, como cumple a la insignificancia de mi labor teatral, pero con todo entusiasmo, como corresponde a mis anhelos de elevarla y mejorarla, quiero adherirme a ese homenaje a Alejandro Casona, nuevo paladín triunfante de nuestro arte escénico. ¿Palabras?... ¿Para qué?... Shakespeare las despreciaba, haciendo residir toda la importancia de la verdad en ser o no ser. Casona, ES. Rindámosle, pues, homenaje ferviente los que NO SIENDO sentimos en el fondo de nuestra alma la pena infinita de NO PODER SER.»

MAS DATOS DE LOS ESCRUTINIOS

En Valencia han triunfado los quince candidatos del Frente Popular

Valencia, 22. — Esta mañana se verificó en la Audiencia el escrutinio de las elecciones. El resultado definitivo es el siguiente:

Por la capital: Juan Peset, Darío Marcos y Miguel San Andrés, de Izquierda Republicana; Marco Miranda, de Esquerra Valenciana, y Molina Conejero, socialista.

Por las derechas, Luis Lucia y José Duato.

Por la provincia: Julio Just, Pedro Farga, Federico Miñana y Miguel Pérez, de Izquierda Republicana; La Casta y García Berlanga, de Unión Republicana; Isidro Escandell, Pedro García y Nemesio Senis, socialistas, y Uribes, comunista.

De derechas, García Guijarro, Bosch Marín y Julio Colomer.

Triunfan los quince candidatos del Frente Popular, y los cinco de derechas por minorías.

En Castellón se celebrará segunda vuelta

Castellón, 22.—Constituída la Junta provincial del Censo, se procedió a hacer el escrutinio de las elecciones. Como ninguno de los candidatos ha alcanzado el 40 por 100, con objeto de evitar el laboriosísimo recuento, los propios candidatos de todos los partidos aceptaron los datos obrantes en la Secretaría de la Junta.

Acordaron celebrar nueva elección el próximo día 1 de Marzo.

Melquiades Alvarez saca el último puesto de las minorías

Oviedo, 22.—Los últimos resultados de la Junta del Censo permiten tener acta a D. Melquiades Alvarez, que queda proclamado en último lugar.

El primer puesto es para el señor Ladreda, y le siguen D. José María Moutas, de la Ceda; D. Ramón Alvarez Valdés, liberal demócrata, y D. Melquiades Alvarez. Estos cuatro puestos constituyen las minorías.

En Ciudad Real

Ciudad Real, 22.—Se han proclamado diputados cuatro cedistas, un radical, un agrario, uno de Renovación Española y un independiente, por las mayorías, y por las minorías dos socialistas.

La Junta del Censo no ha estimado las 38 protestas de la coalición del Frente Popular por compra de votos y coacciones gubernativas, ni la protesta del Sr. Cabrera, que proponía se anulara la elección.

En Córdoba

Córdoba, 22.—El resultado del escrutinio general ha sido el siguiente:

Diputados de Frente Popular: D. Pedro Rico, de Unión Republicana; D. Ramón Rubio, de Izquierda Republicana; D. Antonio Jaén, de Izquierda Republicana; D. Vicente Romero, socialista; D. Wenceslao Carrillo, socialista; D. Manuel Castro Molina, socialista; don Eduardo Blanco Fernández, socialista; D. Bautista Garcés Granell, comunista; D. Jesús Hernández, comunista, y D. Antonio Bujalance, socialista.

Por las minorías han salido don Federico Fernández Castillejo, progresista; D. Rafael Delgado Benítez, progresista, y D. José Tomás Rubio Chavarri, progresista.

En Toledo

Toledo, 22.—Ha terminado el escrutinio de las elecciones, celebrado con gran lentitud a causa de las continuas protestas formuladas por los candidatos del Frente Popular contra los atropellos cometidos.

Han sido proclamados diputados D. Dimas Madariaga, Adánez, Madero, Molina Nieto, Cabezudo, Avia, Finat y Requejo, todos de derecha.

Por las minorías han sido proclamados Alvarez Ugena y Emilio Palomo, de Izquierda Republicana.

Por Málaga

Málaga, 22.—La Junta del Censo últimó la proclamación de la provincia, con arreglo al siguiente resultado:

Don Eduardo Frápoli y D. Federico Alva Varela, de Unión Republicana; D. Emilio Baeza Medina y D. Federico Casamayor, de Izquierda Republicana; D. Antonio Acuña y el doctor Vicente Sarmiento, socialistas.

Por las minorías, D. José María Roldán, progresista, y D. Bernardo Landa, de la Ceda.

En Lugo ha quedado sin proclamar un diputado

Lugo, 22.—Terminó el escrutinio general ante la Junta provincial del Censo. Han sido proclamados diputados nueve candidatos, dejándose sin proclamar el décimo puesto porque los partidarios de la candidatura gubernamental depositaron actas falsas para impedir el escrutinio.

Los diputados proclamados han sido: D. Manuel Becerra Fernández, centrista; D. Roberto Ouro, de Izquierda Republicana; D. José Díaz Villamil, de Izquierda Republicana; D. Armando Peñamaría, centrista; D. Virgilio Fernández de la Vega, centrista; D. José Benito Pardo, cedista; D. Ricardo García Alzugaray, de Unión republicana; D. Ramón Fernández Mato, centrista, y D. Enrique Gómez Jiménez, maurista.

DIRECCION DE SEGURIDAD

Se ha encargado de la secretaría particular del director de Seguridad nuestro ocmpañero en la Prensa el redactor de «Política» D. José María Herrera.

TOMA DE POSESION

El nuevo fiscal de la República

A las once de la mañana de ayer tuvo lugar la toma de posesión del nuevo fiscal de la República, don Alberto de Paz Mateo. La ceremonia se llevó a efecto en el salón de Plenos del Supremo, con la solemnidad acostumbrada, imponiendo las insignias de su cargo al señor Paz el fiscal interino, Sr. Vallés.

Asistió todo el alto personal de la casa, representaciones de los Colegios de Abogados y Procuradores, multitud de profesionales y numeroso público.

Terminado el breve acto, el señor Paz estuvo durante todo el resto de la mañana recibiendo felicitaciones y visitas que acudían a testimoniar las muchas simpatías que cuenta.

El nuevo fiscal, a poco de entrar en su despacho, se dirigió a los funcionarios que de él dependen, encareciéndoles la rápida tramitación de los expedientes para la aplicación de la reciente ley de Amnistía.

MARINOS AGASAJADOS

La escuadra francesa del Atlántico, en Vigo

Vigo, 22.—Ha fondeado la escuadra francesa del Atlántico.

El almirante Sr. Basterreche, delegado del ministro de Marina, visitó en el buque almirante al jefe de la escuadra francesa.

El alcalde de la ciudad obsequió con un banquete al vicealmirante francés y jefes y oficiales de la flota, asistiendo el representante del ministro de Marina y agregado naval francés.

Terminado el almuerzo se pronunciaron discursos por las autoridades locales y M. Darlan, haciéndose votos por el estrechamiento de relaciones entre Francia y España, y prosperidad de ambos países.

BARCELONA.—Manifestación cívica de simpatía a las autoridades por el éxito alcanzado en las últimas elecciones por el Frente Popular. Los manifestantes a su paso por las Ramblas (Fot. Sagarra.)

Ministerio de Educación, Cultura y Deporte 2012

LA NUEVA SITUACION POLITICA

En el tercer día del Gobierno de izquierdas se obtiene la inmediata reposición de los trabajadores despedidos en las Compañías de Ferrocarriles y en el "Metro"

En la Presidencia del Consejo

El nuncio visita al Sr. Azaña

El jefe del Gobierno recibió ayer en la Presidencia las visitas de los señores Albornoz, fiscal de la República, Sr. Paz, y Sr. Gordón Ordás. También recibió la del nuncio de Su Santidad, monseñor Tedeschini, quien, al salir, manifestó que había ido a saludar al presidente del Consejo, al que hacía dos años que no veía, por estimarlo un deber de cortesía.

A otras preguntas que le hicieron los periodistas contestó monseñor Tedeschini que no había cambiado con el Sr. Azaña impresiones de ninguna clase.

La readmisión de los seleccionados en la huelga de Octubre

Después el jefe del Gobierno recibió a la Junta administrativa de la Casa del Pueblo, en la que iban representantes de las organizaciones obreras de Banca y Bolsa, Sindicato de Comercio, Cerveceros, Tranvías, Agua, Gas y Electricidad, Teléfonos y demás Sociedades.

Esta representación pidió al presidente del Consejo las disposiciones pertinentes para la readmisión de todos los seleccionados en la huelga de Octubre.

El Sr. Azaña les prometió que enseguida se reuniría con los ministros de Obras públicas y de Trabajo para buscar una solución a la demanda que se le había hecho.

La promulgación de la amnistía

A las dos y media el Sr. Azaña recibió a los periodistas y les manifestó que se había promulgado la amnistía y que se habían dado instrucciones a las Audiencias para su inmediata aplicación.

Un periodista le preguntó si estaban en libertad el Sr. Companys y los demás miembros del Consejo de la Generalidad, y el señor Azaña contestó:

—No; no están en libertad. El señor Companys y sus compañeros han salido de los penales, porque ya no debían estar en ellos.

Se ha convocado urgentemente al Tribunal de Garantías, con el fin de que cuanto antes resuelva este asunto.

De otras cosas no hay nada. La tranquilidad es completa en toda España. Esta mañana se ha resuelto la readmisión de los seleccionados de Ferrocarriles y del Metropolitano, y más tarde se tratará de resolver la readmisión de los despedidos de Agua, Gas y Electricidad, Bolsa, Comercio y otras profesiones.

La lista de los restantes gobernadores

Poco después de las cuatro y media de la tarde llegó a la Presidencia el Sr. Azaña.

Sucesivamente llegaron los ministros de la Gobernación, Trabajo, Justicia, Agricultura y Estado.

Cuando salió el Sr. Salvador, dijo:

—No hay nada, señores. He venido a hacer unas pequeñas consultas al presidente del Consejo.

—¿Está ultimada ya la lista de gobernadores?

—Faltan solamente tres o cuatro, y supongo que esta misma tarde quedarán nombrados, y les facilitará a ustedes la lista el jefe del Gobierno.

Los despedidos de Octubre

Al abandonar el Sr. Ramos la Presidencia, dijo a los periodistas que nada tenía que comunicarles.

—Nosotros suponíamos—se le preguntó—que el presidente y usted se habían preocupado de la readmisión de los obreros y empleados despedidos en Octubre de 1934.

El Sr. Ramos se limitó a responder:

—En eso estamos.

La entrevista de los Sres. Azana y Martínez Barrio

El Sr. Martínez Barrio llegó a la Presidencia del Consejo a las siete menos cuarto de la tarde. Al ver a los periodistas dijo:

—Vengo a celebrar mi acostumbrada conferencia con el jefe del Gobierno, porque desde anoche no he visto a D. Manuel.

Se preguntó al jefe de Unión Republicana si llevaba algún asunto importante, y respondió:

—No. Vengo a hablarle únicamente de asuntos relacionados con la política de los partidos.

Estuvo D. Diego con el presidente cerca de una hora, y a la salida dijo que no tenía ninguna noticia que comunicar, ya que la tranquilidad era completa en toda España.

La libertad de los Sres. Companys y demás consejeros de la Generalidad

A media tarde acudió al Palacio de la Castellana el presidente del Tribunal de Garantías Constitucionale D. Fernando Gasset.

Se entrevistó con el Sr. Azaña, y al salir dijo a los informadores:

—He venido a dar cuenta al presidente del Consejo del acuerdo favorable del Tribunal de Garantías, como no podía ser menos, de aplicar la amnistía al presidente y consejeros de la Generalidad de Cataluña. Y ahora, una aclaración: los señores de la Generalidad no han sido puestos en libertad, sino conducidos a la prisión de Madrid, para substraerlos al ambiente que existe en algunos penales. El Gobierno ha tomado esta prudente medida para que, una vez en Madrid, sean puestos en libertad legalmente.

Para cancelar las notas penales de los amnistiados

Al retirarse de la Presidencia el ministro de Justicia dijo a los periodistas:

—He venido a saludar al presidente y a enterarme de noticias de toda España, donde la tranquilidad es completa.

Un informador preguntó al ministro si existía el propósito de dictar alguna disposición al objeto de que a todos los que comprende la amnistía se les cancelase la nota penal, pues, como es sabido, una vez concedida la libertad para la cancelación de dicha nota se hacía preciso que los interesados lo pidiesen personalmente.

—Seguramente—repuso—se hará preciso dictar esa disposición, porque como son muchos a los que alcanzan los beneficios de la amnistía, sería muy penoso que uno a uno tuviesen que pedir esta cancelación.

También—añadió—se hará necesario dictar algunas otras disposiciones complementarias.

El Sr. Lara preguntó después a los informadores si ellos tenían algunas otras noticias, y al contestarle negativamente repuso:

—Desde luego, no hay nada, porque incluso esos bulos y rumores que han circulado sobre hechos y sucesos ocurridos en algunos lugares de España carecen de fundamento.

El triunfo de las izquierdas en Córdoba

También estuvo en la Presidencia el diputado electo por Córdoba, el ex embajador de España en Perú, D. Antonio Jaén, quien manifestó a los periodistas que iba a dar cuenta al Sr. Azaña del resultado de las elecciones en dicha provincia, que supera a todo cálculo, pudiendo decirse que entre las provincias españolas ha sido Córdoba la que ha obtenido mayor votación a favor del Frente Popular.

Dijo también el Sr. Jaén que el triunfo en Córdoba y la total y definitiva derrota de radicales y cedistas significa que han desaparecido para siempre las viejas y dañosas prácticas caciquiles que intentaban poner en práctica redicales y cedistas en la provincia andaluza. Esto es halagador y digno de subrayarse, no sólo por el triunfo de la ciudadanía, sino por la depuración de las costumbres.

Poco antes de las diez de la noche, el Sr. Azaña, acompañado del ministro de Estado, abandonó su despacho oficial y dijo que no había ninguna noticia saliente.

LUIS DE TAPIA, PRIMERA MEDALLA

Luis de Tapia, madrileño de prosapia, ha vuelto a colaborar en estas páginas con el acento popular de su inspirada canción. Ya lo veis; todos los días tenéis sus coplas a vuestro gusto: verso justo; homenaje a la verdad, siempre tan vilipendiada; cantos a la libertad por LA LIBERTAD cantada; risas y llanto en el canto, que en mil colores irisa su mezcla de risa y llanto por conseguir el encanto de una lágrima en la risa; emoción, madrileñismo, corazón y hondo republicanismo os da la Musa enjoyada de este ariscado adalid, que tiene ya conquistada la medalla de Madrid. ¡Salud, coplero! Hemos de felicitarte y estrecharte la mano de compañero. Ya era hora de que se diera en el quid, con justicia, al concederte—por lógica, no por suerte—la medalla de Madrid. Nosotros lo celebramos y brindamos por tu medalla: ¡Salud—que es el mejor de los bienes—a tu eterna juventud, que no se irá, porque en el alma la tienes! Y si hay ceniza en tus sienes, ¡qué más da!...

Mañana lunes deben presentarse al trabajo todos los ferroviarios

El ministro de Obras públicas ha comunicado a la Comisión ejecutiva del Sindicato Nacional Ferroviario que ha quedado resuelta la cuestión relacionada con la readmisión de los ferroviarios, y que, por consiguiente, mañana lunes deben presentarse en sus respectivos servicios cuantos agentes y obreros fueron seleccionados por su intervención en las huelgas de Septiembre y Octubre de 1934.

La Comisión ejecutiva del Sindicato Nacional Ferroviario, al comunicar tan grata noticia a los compañeros seleccionados, espera que se incorporen al trabajo con toda serenidad, con la honda satisfacción que tal hecho nos produce, pero absteniéndose de toda manifestación que pueda disminuir la importancia del acto de justicia que se ejecuta con su reposición.

El ministro de la Gobernación habla de la reposición de los Ayuntamientos.--Periódico derechista, suspendido

Al recibir ayer por la tarde a los periodistas el ministro de la Gobernación les hizo las siguientes manifestaciones:

—Como ustedes pueden comprobar, se está reponiendo en España a todos los Ayuntamientos de elección popular. En la mayor parte de ellos no hay dificultad alguna; pero en otros sí surgen, por cuanto los concejales que los integran no tienen un carácter republicano y, en cambio, sí de la Ceda.

Por otra parte—añadió—, en otros pueblos los ánimos están tan excitados, que la substitución de los Ayuntamientos son motivo de disgustos y contrariedades, que pueden degenerar en conflictos de orden público. Por eso, las substituciones las vamos realizando lo más discretamente posible; pero, en general, nuestra labor en este sentido causa satisfacción en la mayor parte de los casos.

Se refirió después el ministro de la Gobernación a la labor que realizará al frente de su departamento, y dijo:

—No puedo señalar un guión de la labor que he de realizar aquí, pues, como es natural, mi misión es la de desarrollar plenamente el programa de Gobierno, y a cuyo programa he de servir con toda lealtad.

Dijo que él era un hombre poco político, y en esa escasa política tenía su estilo y que era el de no prodigar ni el odio ni el rencor.

Respecto al momento de levantar la censura, dijo que éste está próximo, pues cuando se aplica es en absoluto con su disgusto. Dio cuenta de que en Huelva el gobernador había suspendido al periódico «Odiel», que venía exagerando sus ataques contra el Gobierno, y aun cuando considera que la medida es eficaz, de todas formas ha ordenado que sea levantada inmediatamente, a ser posible, dicha suspensión.

Terminó diciendo que trabajara con el mayor entusiasmo para que no prosperen en ninguno de los casos los enemigos del régimen, así como también estará atento a cuantos desmanes realicen los que están enfrente del Gobierno.

El Sr. Franco habla del reajuste de la economía española.--El problema del cambio

El ministro de Hacienda recibió ayer por primera vez a los informadores, y les hizo las siguientes declaraciones:

—De momento, nada puedo decir a ustedes de asuntos concretos, pues apenas he tenido tiempo más que de asistir al Consejo celebrado ayer.

—De sus propósitos, ¿puede decirnos algo?

—Respecto a la situación general de la economía del país ya saben ustedes cuál es el momento, nada fácil por cierto. Mi propósito es, una vez cumplido el pacto electoral, proponer al Gobierno un plan de reanimación total de nuestra economía. Claro es que no de un modo rápido, sino con el ritmo que corresponde a un propósito de fortificar todas las fuentes productoras de riqueza.

—Con relación al cambio, ¿puede decirnos algo?

—Este es un problema delicado y de los que más pueden preocupar a un ministro de Hacienda. No desconocen ustedes que el problema es antiguo, que viene arrastrado de unos a otros Gobiernos y sistemas, sin llegar a darle una solución, dando lugar, como consecuencia, a que cada día adquiera mayor gravedad, y esto es lo que en modo alguno puede ya continuar. Hay que darle una solución definitiva, y a ello he de dedicarme con especial interés.

—¿Puede usted darnos alguna referencia con respecto a la fórmula que se ha empleado para el pago a Francia de sus saldos comerciales atrasados?

—De esto, lo más importante es lo que ya se ha dicho. Que todo se paga, que ya se ha empezado a cumplir el compromiso, y que se terminará sin dificultad alguna.

El subgobernador del Banco de España dice que no saldrá oro

Los periodistas conversaron ayer unos momentos con el subgobernador del Banco de España, señor Pan, que directamente ha llevado las negociaciones con Francia, y le pidieron la fórmula precisa para los pagos.

El Sr. Pan dijo que lo importante es que se está pagando, se está haciendo un examen de las distintas partidas que comprende la deuda total y se van pagando sin dificultad alguna.

—Pero en cuanto a la salida de oro, ¿qué hay de cierto? Porque lo que interesa es saber si este pago supone salida de oro de España.

A este pregunta concreta dijo el Sr. Pan:

—De momento puedo asegurar a ustedes que no sale oro. Después, a medida que se vayan haciendo los pagos, ya se verá si es o no necesario.

GRAGEA

¡Esos arcángeles del borbonismo!...

Se mesan los cabellos porque en algún Ayuntamiento se ha substituído a los gestores con elementos de la guardia cívica.

Pues una pregunta: Aquel caballeroso y galante cordón que garantizaba la tranquilidad de doña Victoria en la noche del glorioso 14 de Abril, ¿estaba constituído por esos arcángeles de la monarquía?

Es curioso. Los arcángeles huían despavoridos, y la guardia cívica republicana les dió una lección de virilidad.

*

Los llamados grandes de España están de enhorabuena: ni devolución de fincas ni pago de rentas.

¡Bah, no tiene importancia; se trata únicamente de cumplir la ley del Talión! ¡Qué tío aquel Talión!

*

Presos en libertad; no más prisiones, no más condenas... Y así ha sido. Los amigos de la pena de muerte y de todas las penas hubieran querido más víctimas. Pero su Dios se ha puesto al lado de los perseguidos. ¿Qué pena pedirán ahora los persecutores para El, por deslealtad a la causa?

*

Por cada candidato de derecha que fracasa triunfan cien candidatos de izquierda. Habrá que erigir un monumento al fracaso para premiar su buena conducta.

*

Ayuntamientos repuestos en toda España, en todo el territorio nacional de la República española. Para los intrusos, la disposición ha obrado como maravilloso insecticida.

*

En la puerta de la Cárcel Modelo, una mujer, al recibir en sus brazos al hijo, ya libre, no podía hablar.

Es verdad. Ahoga mucho ese ahogo de silencio alegre y mojado.

*

Los candidatos del Frente Popular han denunciado en Salamanca los atropellos de las derechas para sacar victoriosas las candidaturas reaccionarias.

Claro, las derechas atropellan siempre. No les queda ni el instinto ese que prescinde de la brida al borde de los abismos.

*

Don Francisco de Asís Cambó —el «poverello» Francisco—está muy contento porque no ha salido diputado.

¡Qué coquetería!

*

Un organillo dictatorial noctívago, que ya suena muy poco, llama a Calvo Sotelo paladín cuadrado.

De acuerdo.

Toma de posesión del nuevo fiscal de la República, Sr. Paz, ayer mañana, en el Palacio de Justicia (Fot. Alfonso.)

DESPUES DEL REPARTO RADICAL

—Al aviador Menéndez le han concedido la Orden de la República.

—Ah, pero, ¿habían dejado alguna los radicales?

Quedan suspendidos la devolución de fincas y el pago de las rentas a los grandes de España

Por el ministerio de Agricultura se ha acordado que sean suspendidas las operaciones de devolución de fincas y el pago de las rentas a los grandes de España.

Asimismo se ha acordado la anulación de las elecciones de vocales del Consejo del Instituto de Reforma Agraria propuestos por patronos y obreros, y la reposición de los antiguos.

Simientes de gusano de seda, gratuitas

La Dirección general de Agricultura pone en conocimiento de las personas a quienes interese la crianza del gusano de la seda que, como en años anteriores, distribuirá gratuitamente pequeños lotes de simiente entre aquellos que deseen realizar una crianza experimental.

Las solicitudes deben dirigirse antes del día 29 de Febrero al Fomento de Sericicultura Nacional, de la Dirección general de Agricultura, indicando el número de moreras de que se dispone y la edad aproximada de las mismas.

En el Parlamento

Van entregadas ochenta y seis actas

Hasta ayer tarde habían sido entregadas en el Congreso las siguientes actas:

Martínez (Granada, Unión Republicana); Torres López (Granada, Ceda); Fernández Arrollo (Granada, Ceda); Moreno Dávila (Granada, Ceda); Ruiz Alonso (Granada, Ceda); Méndez Martínez (Murcia, provincia, Unión Republicana); Ruiz Funes (Vizcaya, capital, Izquierda Republicana); Ruiz Rebollo (Santander, Izquierda Republicana); Pérez de Rozas (Jaén, radical); Alvarez Ugena (Toledo, Izquierda Republicana); Ruiz Blázquez (Murcia, Izquierda Republicana); Uribe Galdeano (Jaén, comunista); Carlos Hernáez (Vizcaya, capital, comunista); Casanova Condeana (Cuenca, Ceda); Araúz de Robles (Granada, tradicionalista); Comín Sague (Zaragoza, provincia, tradicionalista); Lamamié de Clairac (Salamanca, tradicionalista); Díez de Rivera (Ciudad Real, Ceda); Cid (Zamora, agrario); Barcia (Almería, Izquierda Republicana); Sánchez Ventura (Zaragoza, provincia, Ceda); Cremades (Zaragoza, provincia, Ceda); Pérez Viana (Zaragoza, provincia, Ceda); Blasco Roncal (Zaragoza, provincia, Ceda); Serrano Suñer (Zaragoza, capital, Ceda); Gomáriz (Alicante, Unión Republicana); Madariaga (Toledo, Ceda); Avia (Toledo, Ceda); Madero (Toledo, Ceda); Pascual Cordero (Cáceres, independiente); Pascual Leone (Almería, Unión Republicana); Herrera Oria (Gra-

por 90 céntimos

puede usted comprar esta cajita de bolsillo con las agradables

PASTILLAS RICHELET

BALSÁMICAS-ANTISÉPTICAS SEDATIVAS

Los ancianos, adultos y niños propensos a bronquitis y resfriados, y todo aquel que está expuesto a los cambios bruscos de temperatura, deben proteger sus vías respiratorias con PASTILLAS RICHELET. Favorecen las secreciones eliminatorias; calman los ataques de tos y la opresión del pecho; hacen desaparecer las irritaciones de la garganta y la ronquera, y preservan bronquios y pulmones de catarros. Son aromáticas, muy agradables y crean en las vías respiratorias una inhalación balsámica antimicrobiana.

Tos Gripe Catarros

Acostúmbrese a llevar en la boca una Pastilla Richelet y pasará el invierno sin catarros.

Pídase en farmacias { Cajita de bolsillo: Sólo 90 céntimos. Caja grande: 1,85, mas el timbre.

Si desea folleto gratuito para la curación de las vías respiratorias, pídalo al LABORATORIO RICHELET - San Bartolomé, 30 y 32 - San Sebastián.

Ministerio de Educación, Cultura y Deporte 2012

nada, Ceda); Canals (Cádiz, independiente); Giner de los Ríos (Jaén, Unión Republicana); Bau (Tarragona, tradicionalista); Ramos Ramos (Madrid, Izquierda Republicana); Victoria Kent (Jaén, Izquierda Republicana); Fernández Hernández (Jaén, Izquierda Republicana).

En total, 86.

Los ministros de Estado y Comunicaciones presentan sus actas

A primera hora estuvieron ayer en el Congreso los ministros de Estado y Comunicaciones para entregar en la Junta Central del Censo sus actas de diputado.

Interrogado el Sr. Barcia acerca del orden público, manifestó que la situación estaba ya casi normalizada.

El Sr. Blasco Garzón anunció que el lunes se celebraría Consejo de ministros.

Audiencias del presidente de la República

El jefe del Estado recibió ayer en audiencia a los ex ministros D. Antonio Royo Villanova, don Cirilo del Río y D. Domingo Barnés, y a D. Félix Benítez de Lugo.

POR DESLEALTADES ELECTORALES

El candidato electo señor Roldán desafía al ex ministro señor Armiñán

Málaga, 22.—Como consecuencia del resultado del escrutinio se ha quedado sin acta el ex ministro Sr. Armiñán; pero no le ha sucedido lo mismo a su compañero de candidatura Sr. Roldán, progresista.

El Sr. Armiñán ha dirigido una carta de cierta dureza acusando al Sr. Roldán de deslealtad. Además, de esta carta ha sacado varias copias, que ha repartido entre diversas personalidades.

El Sr. Roldán, que es de la Armada, ha contestado enviando los padrinos al Sr. Armiñán. El ex ministro ha contestado a los padrinos del Sr. Roldán que quiere salirse de los trámites ordinarios, y que conceptúa que todos los términos de la cuestión se reducen a averiguar si sus imputaciones son calumniosas o ciertas, lo que únicamente un Tribunal de honor puede fallar. Como no tiene inconveniente en que este Tribunal esté integrado por jefes de la Armada, manda copia de su carta al jefe del Estado Mayor de la Armada.

TRASTOS INSERVIBLES

Han triunfado plenamente las izquierdas.

Este triunfo quiere decir muchas cosas buenas. Verbigracia: la desaparición ultrarrápida de los emblemas monárquicos, todavía puestos al fresco en los edificios públicos, como desafiando la nobilísima indignación del pueblo republicano. Claro que lo que no siente en republicano, en izquierda, no es pueblo.

De estos trastos emblemáticos hay dos en el edificio del Palacio Nacional, ocho en el del Consejo de Estado, dieciocho, y los que no se ven, en el del Ayuntamiento. Eso, sin contar otros escondidos en rincones ocultos.

Arrancarlos y venderlos luego, unos por hierro viejo y el resto como piedra picada para rellenar pavimentos de carreteras, no creemos que suponga una obra de romanos, de romanos antivaticanistas, naturalmente.

El lector que nos suministra estos datos numéricos—conste nuestra gratitud—, D. Andrés Laredo, tiene razón al protestar. Como tuvo razón Zamacois en su artículo «La escoba redentora», que es el que ha inspirado en su lógica protesta al Sr. Laredo.

En nombre, pues, de la República encarecemos la urgente aplicación de la escoba redentora. Y si puede ser mecánica, miel sobre hojuelas.

El manifiesto de la Unión Universal por la Paz

Respondiendo a la iniciativa y a un llamamiento de lord Robert Cecil se constituyó en España, a principios del presente mes de Febrero, la Mesa permanente española de la Unión Universal por la Paz. Se trata de incorporar nuestro país al amplio movimiento, surgido en todos los pueblos que gozan de sus libertades, en favor de una eficaz coordinación de los esfuerzos para evitar una nueva guerra.

Constituída esta Mesa por los señores D. Angel Ossorio, D. Manuel Azaña, D. Teófilo Hernando, D. Antonio Machado y D. Julio Alvarez del Vayo, se redactó el siguiente manifiesto, cuyo texto no ha sido hecho público todavía por la Prensa a causa del ambiente de intensa pasión creado por la campaña electoral, y en espera de un momento más oportuno.

«Cada vez se acentúa más el peligro de guerra. El conflicto italoabsinio ha confirmado la tesis de la indivisibilidad de la paz. Apenas roto en un continente, la inseguridad y el recelo la amenazan por todas partes.

Defenderla no supone simplemente maldecir de la guerra y cruzarse de brazos. Hay que organizar la paz, poniendo a su servicio cuantas voluntades detesten la guerra. Encontrar el modo de que su voz llegue a los Gobiernos en forma que no pueda ser desconocida.

A ello tiende la movilización que se está llevando a cabo en todos los sitios de las fuerzas de paz, con miras a la celebración en Londres, hacia el mes de Septiembre, de un gran Congreso mundial.

Merced, en gran parte, al influjo de la opinión pública británica, reflejada en el plebiscito organizado en Inglaterra por lord Robert Cecil, ciertas concesiones al espíritu de violencia internacional tropezaron con el veto decisivo de la repulsa popular.

Porque no basta pronunciarse por la paz, sino por una paz justa, y no cabría contrasentido más monstruoso que traducir el anhelo pacifista en un premio a la agresión.

Tampoco basta decir que se está al lado de la Sociedad de Naciones. Es preciso poner a la institución ginebrina en condiciones de realizar su función, para que las obligaciones derivadas del pacto se hagan más precisas y eficaces y no se vacile o retroceda en la aplicación de aquellas sanciones indispensables para hacer imposible la guerra.

Al tomar la iniciativa, en nombre del Comité español de la Liga pro paz mundial, de interesar a la opinión pública española en dicha acción de conjunto, recordamos la obligación singular que recae en un país, que, fiel a la tradición pacifista de su pueblo, ha llevado el pacto de la Sociedad de Naciones a su Constitución, y que por razones conocidas puede hacer oír su voz enteramente desinteresada en defensa del orden internacional.

Alcanza este llamamiento a los hombres de ideas y tendencias más diversas, con tal que coincidan no sólo en el deseo de paz, sino en un sentimiento de justicia y de solidaridad contra quien la perturbe. Dénse cuenta todos de que la pretensión de desinteresarse de esta causa común, de permanecer al margen o de afectar una neutralidad inhibitoria, es sólo un modo de contribuir a la guerra.

Madrid, 4 de Febrero de 1936.—*Angel Ossorio, Teófilo Hernando, Manuel Azaña, Antonio Machado, Julio Alvarez del Vayo.*»

*

Han expresado su adhesión fervorosa, al ser puesto en conocimiento suyo el texto que antecede, numerosas y destacadas personalidades pertenecientes a muy diversos sectores de la vida cultural española, de entre las cuales figuran los siguientes señores:

Manuel Alvarez, catedrático; Luis Araquistain, diputado; «Azorín», escritor; Balenchana, ingeniero; Francisco Barnés, catedrático; José Bergamín, escritor; Alejandro R. Casona, escritor; Rosalía Martín de Casona; Francisco de Cossío, periodista; Oscar Esplá, compositor; Angel Ferraut, escultor; Federico García Lorca, escritor; Luis Jiménez de Asúa, catedrático; Julio Just, diputado; Victoria Kent, abogado; Gonzalo R. Lafora, médico; José Luis Lorente, abogado; Juan Madinaveitia, médico; Manuel Márquez, catedrático; José M. López Mezquita, pintor; Carlos Montilla, ingeniero; Edmundo Ogier Preteceille, periodista; L. Nicolau d'Olwer, ex ministro; Isabel de Palencia, periodista; Marcelino Pascua, médico; Antonio Prieto Vives, ingeniero de Caminos; Luis Quintanilla, pintor; Isidoro Rodrigáñez, ingeniero de Minas; Antonio Sacristán y Colás, catedrático; Felipe Sánchez Román, catedrático; Pedro Sangro y Ros de Olano, catedrático; Joaquín Senyer, pintor; José L. Vaamonde, arquitecto; Manuel Varela Radío, médico.

LA LIQUIDACION DEL MOVIMIENTO REVOLUCIONARIO

Cesan los Juzgados y se reintegran los seleccionados de las fábricas de armas

Oviedo, 22.—Se ha recibido una orden del ministerio de la Guerra autorizando la entrada al trabajo a los obreros seleccionados de las fábricas de Trubia y de fusiles de Oviedo y que lo fueron con motivo de los sucesos de Octubre.

La readmisión se hará a no ser que sobre ellos pese alguna falta grave. Por lo tanto, entrarán al trabajo el lunes 70 obreros en la fábrica de cañones y 30 en la de fusiles.

También por orden del ministerio de la Guerra, y al darse por liquidadas todas las causas pendientes por los sucesos de Octubre, cesarán el lunes los Juzgados aventuales que venían actuando en Asturias.

UNA CONSIGNA CLARA

¡No perder un solo minuto!

Por una vez estamos conformes con «A B C». Completamente de acuerdo. Por lo menos, en una afirmación que en letra negrita inserta en su fondo de ayer. La siguiente:

«Los triunfadores de una batalla deben actuar con presteza si no quieren que se les malogre o se les disminuya la victoria.»

¡Exacto! Un día que se pierda puede frustrar el triunfo alcanzado. Hay que caminar rápidos, sin vacilaciones ni descansos, haciendo toda la obra que se quiere realizar. Un solo minuto de vacilación envalentona al adversario tanto como desconcierta al amigo.

Hemos triunfado y hemos de aprovechar la victoria. Hoy podemos sacar de ella todos los frutos que el pueblo pretendía alcanzar al realizar el esfuerzo magnífico del pasado domingo. Mañana, si perdemos el día de hoy, acaso sea ya tarde.

No estamos descontentos del ritmo seguido. En los tres días que el Frente Popular lleva en el Poder se han restablecido los Ayuntamientos, se ha promulgado y aplicado la amnistía y han sido admitidos muchos de los seleccionados. ¡Bien! Pero es preciso seguir al mismo ritmo, con mayor velocidad si es posible. Queda todavía mucha labor que realizar. Y tenemos que realizarla inmediatamente.

Para nosotros, para todos nosotros, gobernantes y pueblo, hay una consigna clara y terminante: no perder un solo minuto. No hay que perderlo por parte de nadie. Y si todos sabemos cumplir con nuestro deber, no habrá posibilidad de que nadie nos robe el magnífico triunfo conseguido, como intentaron robarnos la gran victoria del 14 de Abril.

El Frente Popular toma posesión del Ayuntamiento de Gijón

Gijón, 22.—A las once de la mañana iban a ser repuestos los concejales de elección popular; pero a dicha hora se presentó en la plaza de la República una nutridísima manifestación, a cuyo frente iban los miembros del Comité del Frente Popular con los diputados a Cortes D. Mariano Moreno Mateos, D. Inocencio Burgos, D. Angel Menéndez y don Luis Laredo.

Estos subieron a la Alcaldía y dijeron al alcalde, Sr. Fernández Barcia, que iban a posesionarse del Ayuntamiento en nombre del pueblo. El Sr. Fernández Barcia no opuso resistencia y solicitó la presencia de un notario para que levantase acta en la que pudiera plasmar su protesta. Así se hizo, y seguidamente el diputado Sr. Moreno Mateo salió al balcón del Ayuntamiento y dirigió la palabra a la muchedumbre, aconsejándole que se disolviera pacíficamente y que tuviera confianza en ellos, dispuestos a hacer justicia.

También salió al balcón el que había sido nombrado alcalde, don Angel Martínez, socialista. Inmediatamente se formó una Comisión gestora, constituída por todos los miembros del Frente Popular, y se celebró sesión, en la que se adoptaron, entre otros acuerdos, el de destituir al inspector de la Guardia municipal, que fué substituído por un ex cabo de Asalto llamado Manuel González Cienfuegos; suspender de empleo y sueldo a un subinspector y a un guardia, reponer a todos los empleados y guardias declarados cesantes a partir del 6 de Octubre de 1934 y revisar todos los nombramientos hechos a partir de la fecha citada. Se comunicó el nombramiento de la Gestora a las autoridades y se las convocó para que por la tarde fuesen a hacer acto de acatamiento a la Corporación.

La Comisión nombrada está formada por representantes de Izquierda Republicana, Unión Republicana, Unión General de Trabajadores y partidos socialista y comunista.

La manifestación se dirigió luego a la Inspección municipal, dando gritos de protesta contra el inspector destituído. La multitud llegó a penetrar en el interior del local en su busca, y al ver que no hallaban al inspector los manifestantes se disolvieron pacíficamente.

A los profesores primarios de España, a nuestros hermanos, quijotes de un ideal, de los profesores primarios de San Fernando de Chile, de vuestros hermanos, quijotes de un mismo ideal

El señor embajador de Chile nos ruega la publicación de la siguiente nota:

«Hermanos: Hijos de la naturaleza más hermosa de la vieja Europa, herederos de cien mil caballeros que cumplieron con sus damas lo mismo que cumplieron con su patria; hermanos, que cumplís entre jardines y trigales, entre un pasado que os rodea y que se vuelca y un futuro bullicioso y altanero, prepotente en sus ideales, tan inquieto como incierto, y que espera de la escuela el agua santa del amor y la sal de la conciencia.

Ese futuro, que será lo que la Escuela primaria quiera que sea, debe cimentarse, desde luego, de modo que surja un porvenir que justifique los siglos vividos y destinados al progreso de las ideas y al bienestar de la especie humana; que no desmienta con sus crímenes la venida del Maestro Excelso y los sacrificios de los millares de espíritus superiores que hasta hoy, inútilmente al parecer, derramaron la semilla de la verdad, del bien y de la belleza por los ámbitos del Universo, que base su existencia reconociendo que todo niño que nace es hijo de mujer y que, por lo tanto, tiene derecho a la vida, vida plena e integral, inherente a todo sér humano.

Hermanos de España: La base de este porvenir está en nuestras manos, en nuestras inmaculadas manos de maestros, mandadas por corazones puros y controladas por conciencias limpias.

España, que recupera su imperio espiritual sobre este inmenso Continente, tiene la palabra para iluminar el nuevo camino que se abre para la Humanidad.

Si en otrora el Sol no sabía dónde descansar en sus dominios, en lo venidero el nuevo concepto de un mundo mejor, más humano, más digno, menos estúpido, será un nuevo sol, suave, tibio, germinador de todo bien, que no sabrá descansar en su tarea destructora de las aguas putrefactas del egoísmo y de la incomprensión.

En estos momentos en que esta tierra joven, que siente intuitivamente la trascendencia de su misión para el porvenir del Mundo, vuelve sus miradas inteligentes y suplicantes a la madre patria en demanda de la luz espiritual que la guíe, del apoyo moral que la acompañe, del corazón que la comprenda, consciente de que juntos podrán formar el nuevo «clima moral» que necesita la Humanidad.

Por eso, hermanos de un mismo ideal, los profesores primarios de San Fernando de Chile, en el homenaje que estamos rindiendo a la inmensa España en la fecha de hoy, 12 de Octubre, es que hemos querido dirigirnos a ustedes para pedirles que empecemos luego esta cruzada del bien, de la verdad y de la belleza, para organizar pronto la tarea de formar una nueva mentalidad en favor de la paz y de la confraternidad internacionales y de la paz y solidaridad entre todos los hijos de mujer.

Y alrededor de vuestra bandera y de la nuestra, que resguardan la blancura de la insignia «de la raza», elevamos a la altura desde lo más íntimo de nuestros corazones de maestros, de aquella porción más numerosa y desvalida, la más fervorosa de las invocaciones por que nuestros ideales sean los vuestros y los de todos los maestros de la tierra.

¡Viva España, viva Chile!

San Fernando (Chile) 12 de Octubre de 1935.

Carlos Fredes U. (siguen cuarenta y ocho firmas de profesores de las diversas escuelas primarias).

LAS ELECCIONES EN SEGOVIA

Las Cortes deben examinar el acta del señor Cano de Rueda

Ayer fuimos visitados por una Comisión de Izquierda Republicana de Segovia, compuesta por los Sres. Martín de Antonio, Romero, García, Yáñez, Hernández, Carrasco y Del Barrio, para protestar del desarrollo de las elecciones en aquella capital, en donde las mayores coacciones y los más escandalosos atropellos se han verificado.

Se han puesto en práctica las más sucias artes, habiendo culminado éstas en la capital, en donde el cacique máximo, señor Cano de Rueda, tenía en peligro su acta por el torrente arrollador de las izquierdas.

Según los informes que recibimos, el expediente que en su día examinarán las Cortes con relación al acta del Sr. Cano de Rueda es de lo más bochornoso. La compra de votos está claramente demostrada por el testimonio de autoridades y delegados gubernativos.

Seguramente cuando en su día se discuta en el Parlamento esta elección se procederá con espíritu de justicia para que no prospere la representación parlamentaria que a toda costa quiere obtener el viejo cacique monárquico señor Cano de Rueda.

Una circular del ministro de Comunicaciones

A los jefes de todas las dependencias de Correos y Telégrafos, y a los administradores generales y delegados jefes provinciales de Telégrafos:

Al reiterar la posesión del cargo me creo en el deber de expresar el decidido propósito del Gobierno de llevar a exacto cumplimiento aquella parte del programa político de las izquierdas españolas, referente a la reposición en sus destinos de los funcionarios y empleados públicos que hayan sido objeto de suspensión, traslado o separación acordados sin garantía de expediente o por motivos de persecución política.

El estudio y resolución de estos problemas exige aquel margen de confianza indispensable, sin el que la obra de justicia no puede llevarse a buen fin, con las garantías adecuadas para una serena contemplación de los mismos. El Gobierno espera y el ministro tiene la seguridad evidente de ello, que no habrá de parte del personal de Comunicaciones el menor motivo para que se interpreten sus legítimos anhelos, como una coacción, a la que ni el uno, como representante del Poder público, ni el otro, como titular de la cartera, pueden prestar la menor consideración, en prestigio del principio de autoridad, base inexcusable de toda obra democrática. En el amor al régimen, que es servicio al país y a la República, tan substancial con el sentimiento colectivo, descansa mi absoluta confianza, y en la tranquilidad y en la satisfacción de los Cuerpos de Comunicaciones, mi grata esperanza de que éste logre sus adecuadas y legítimas satisfacciones.

Pero debo advertir que para que la justicia hecha sea reparación del que la recibe y decoro de quien la ejecuta, es indispensable que toda reclamación se produzca serena y pausadamente, alejándose la posibilidad de que aparezca aquel asomo de exigencia inadecuada, que impediría por dignificación del cargo el ejercicio de toda acción reparadora.

Igualmente he de hacer saber que las provisiones de plazas de la confianza ministerial, únicamente puede ser atribuíble al ministro, y como jefe del personal, al señor subsecretario, y que todo intento que perturbe el libre juego de esta función retardará el que se resuelva el caso en justicia, e impedirá el acceso a los puestos de quienes no rindan a la República y al Gobierno este debido acatamiento.

Espero dé lectura de esta nota circular a sus subordinados, y en nombre de la República, que quiere llenarse de contenido y de justicia, salude a todos, excitándolos al cumplimiento de los deberes que garantizan nuestra obra común.

Madrid, 22 de Febrero de 1936.—*El ministro.*

Con arreglo al artículo 31 de la ley de la Propiedad intelectual y al artículo 18 de su reglamento, LA LIBERTAD se reserva el derecho de reproducción de los artículos publicados en este número.

CUBA-ESPAÑA

El aviador Menéndez, en Madrid

Cumplimiento al presidente de la República

Ayer mañana acudió al Palacio Nacional, para ofrecer sus respetos al presidente de la República, el aviador cubano D. Antonio Menéndez Peláez.

Le acompañaba el encargado de Negocios de Cuba, en funciones de embajador, D. Manuel S. Pichardo.

El Sr. Alcalá Zamora recibió amablemente a su visitante, con el que charló acerca de los detalles del interesante vuelo, y le felicitó por el éxito que ha conseguido con su arriesgado viaje.

Imposición de la cruz del Mérito Militar al piloto cubano

A mediodía, y en el salón de ayudantes del ministerio de la Guerra, procedió el general Masquelet a la imposición de la cruz del Mérito Militar al aviador cubano D. Antonio Menéndez.

El ministro de la Guerra pronunció unas frases elogiando el vuelo que había realizado, que dijo, servirá para estrechar los lazos entre ambos repúblicas.

Seguidamente el encargado de Negocios de Cuba, Sr. Pichardo, contestó al ministro, agradeciendo las palabras que había pronunciado, y procedió a la lectura de una carta del coronel Batista, en la que éste hace votos por la prosperidad de ambos países.

Asistieron al acto los altos cargos del ministerio de la Guerra, numerosos jefes y oficiales de Aviación y personal de la Legación de Cuba.

Por último se sirvió un «lunch» a los invitados.

Para hoy y mañana

Hoy domingo, a las diez de la noche, se celebrará el homenaje que la Federación Aeronáutica Española y el Aero Club de España dedican al aviador cubano Menéndez, en el domicilio del Aero Club de España, y en el que la Federación Aeronáutica Española, en representación de los Clubs afiliados, hará entrega de una pitillera, grabada con el itinerario seguido por el gran aviador en su vuelo Cuba-España.

*

El lunes, 24 de Febrero, fiesta nacional cubana, a las doce del día, el señor encargado de Negocios de este país, ofrecerá una recepción en los salones de la Embajada en honor del teniente aviador Sr. Menéndez Peláez, a la que asistirán las autoridades españolas civiles y militares.

La Embajada recibirá ese día a los ciudadanos cubanos que deseen visitarla.

Niño muerto por un automóvil

Andrés García Velasco, de tres años, domiciliado en Jordán, 14, fué atropellado por el automóvil 2.445, conducido por Enrique López Gabaldón.

Conducido el niño a la Casa de socorro del distrito, falleció a los pocos momentos de ingresar.

UNA OLA DE FRIO

En Pomerania la temperatura es crudísima

París, 22.—Comunican de Berlín que una nueva ola de frío se deja sentir en Pomerania.

El frío es tan intenso que ha sido necesario suspender toda navegación sobre el Oder y sobre los canales que unen el puerto de Stettin con Berlín y Hamburgo.

El estuario del Oder tiene una capa de hielo de 15 centímetros entre Stettin y Swinemunde.

Esto hace muy difícil la comunicación fluvial entre el interior de Alemania y el puerto del Oder, de donde zarpan para Prusia oriental los barcos que tienen que suplir a la restricción ferroviaria derivada del desacuerdo germanopolaco.

AYER, EN EL MINISTERIO DE LA GUERRA.—El ministro, general Masquelet, en el momento de imponer la cruz del mérito militar al aviador cubano Sr. Menéndez Peldez (Fot. Alfonso.)

Mientras la lluvia amenaza deslucir los carnavales madrileños, en Niza estas fiestas se celebran con un tiempo espléndido, magnífica decoración para las horas alegremente tumultuosas de las ***batallas de flores,*** *entre lindas muñecas de carne y hueso, como las que llenan esta carroza...*

Ministerio de Educación, Cultura y Deporte 2012

HOMENAJE POPULAR A "LA LIBERTAD"

Los operarios de Gráficas Reunidas

Febrero 20-1936.

Señor D. Antonio Hermosilla, director de LA LIBERTAD.

Los que subscriben, operarios de Gráficas Reunidas, entusiastas defensores de la libertad y de la democracia, base y norma de los pueblos libres, se asocian con verdadero entusiasmo al homenaje en honor del viril y batallador diario LA LIBERTAD, por su magnífica campaña, llena de sacrificios, llevada a cabo para rescatar la República.

Al mismo tiempo lanzamos la idea, que pueden hacerla suya, para que se lleve a efecto cuanto antes el traslado de los gloriosos restos de Galán y García Hernández en el próximo Abril, fecha gloriosa de la implantación de la República.

Reciba el cariñoso testimonio de afecto de sus afectísimos ss. ss., q. e. s. m., *Eduardo Casado, Aurelio de la Riva, Julio Díaz Bejarano, Pedro Peg Llorente, Antonio Farrondo, T. Minguijón, José Berlanga, Mariano García, Ricardo Ruiz, Julio Díez, Alfredo Velasco, José Vaquero, Cipriano Hidalgo, Alfonso Camaño, Victorio Sanz, Benigno Cervero, Domingo San José, Victorio García, Santiago Fernández, Enrique Valle, Carlos Montero, José Burgos, Jesús Barros, Manuel Miguel, Sabas Anastasio, José González, Facundo Núñez, Rufino Cueto, Andrés Dueñas, Francisco Nieto, Eugenio Rodríguez, José C. Peraleja, R. Gordoncillo, Gregorio Aguayo, Benito Dombrir, Frutos Navas, Pedro Gallego, Marcelo Ranz, Manuel Gómez, José Pascual, Ramón Sánchez, Antonio Unzue, Rafael Muñoz, F. Pascual, E. Morena, Gabino de la Iglesia, Feliciano Perulero, Rafael Cuesta, José Pon González, José Pon Iglesias, Tomás Díez, José de la Fuente, Emilio Romero, José Manzano, Emilio Crespo, Antonio Iraredra, Antonio Moya, Jacinto de Diego, Eusebio Moreno, Cándido Maroto, Mariano González, Vicente Sobiechero, Juan José Fernández, C. Camuñas, Julián Cuya, F. González, Santiago Cuevas, Jacinto Díez, Blas García, Luciano Martínez, Evaristo Pérez, Damián Martín, José Parrondo, Marcelino Becerro, Benedicto García, Raimundo del Campo, Prudencio García López, J. Heras, Alvaro Fernández, Carlos Alonso, Manuel del Valle, Pedro Pozuelo, Vicente Paruche, Daniel Frías, Valentín de Frutos, Emilio Alonso, Cleofé Martínez, Francisco Olmedo, Pascual Pérez, Manuel Centeno, M. Sanz, G. Moreno, Ricardo Fadrique, Antonio Navarro, Angel Alonso, Ramón Seseña, Ventura Ramón, Federico Rodero, Enrique Trigo, Inocente Dobarro, Mariano Ortega, Rafael Herranz, Francisco de las Heras, Urbano Hedo, Antonio Pérez, José Ruiz, Adrián Galera, Manuel Bravo, Rufino Hernáiz, Manuel Gaitán, Luis Villoslada, Isidro Feber, José Díaz, Jerónimo Alvarez, Francisco Guijarro, Julio Sánchez, Simeón Maude, Enrique Casas, Alfonso Pérez, Rodrigo Orihuela, Casimiro Anastasio, Francisco Codes, Angel Alcalde, Víctor Calleja, Enrique Seseta, Eugenio García, Eloy Jiménez Laso, José Díaz Ramos, Pedro Colado, Marcelino Ruiz, José Barquera, Inocencio García, Antonio Bravo, José Freire, Julio Gómez, Pedro Prieto, Francisco Pando, Manuel Muñoz, Manuel Velasco, Amelio Fernández, Ramón Fernández, Paca Gutiérrez, Paz Ortega, Aureliano García, Vicente Carrasco, Fernando García, Juan Andradas, José Luis Muñoz, Justo Alonso, Ignacio García, Eduardo González, Marina del Río, Alberto García, Ciriaco Santa Matilde, Pedro Soriano, Ricardo Díaz, Luis de Diego, Julia Gómez, Tomás Nieto, Manuel Sopeña, José Suarre, Adela Minguez, Julián S. Millán, R. Aguilera, Satalles, S. del Río, Juan Cabello, Lorenzo Herrero, Juan Sanz, Valeriano Amador, Vicente Alonso.*

Los empleados ferroviarios de Santa Catalina

Señor D. Antonio Hermosilla, director de LA LIBERTAD. Madrid.

Los firmantes de este pliego, empleados en la estación de Santa Catalina, M. Z. A., y asiduos lectores del periódico de su digna dirección, se adhieren al homenaje de simpatía que en estos momentos de gloria para España y Prensa de izquierda tan justa y merecidamente le tributan toda la clase trabajadora por sus campañas en pro de la causa obrera.—*Pascual Sánchez, Bienvenido Vega, Fermín García, Emilio Sánchez, Pedro Martínez, Antonio P. M. Otego, Julián Resucha, Rafael Rodríguez, C. Serrano, Mariano Flores, Patricio Pancorbo, J. Lechón, Angel Visier, Tomás Polo, Eustasio Arroyo, Claudio Martín, Julio Campos, M. García, E. Minguito, Antonio Mondéjar, Constancio Muñoz, J. Pulido, A. Martínez, Francisco Ramírez, José Sánchez, J. Alvarez, Isidro León Cano, Antonio Mohedano Moral, B. Gallego, José Hernández, C. Sacristán, P. Gutiérrez, F. García, B. Alonso, A. Taibo, José Casado, Enrique Coello, Antonio Fernández, Claudio García, Angel Herreros, Angel Pascual, Antonio Ortega, Eusebio Ortega, Antonio Martínez, Juan José de León, Morales, S. de León, Arturo Abad, A. Calvo, López, Juan Picazo, Eugenio Fernández, Pedro López López, Miguel Muñoz, Miguel Fernández, Casimiro Latorre, Salvador Fuentes, Sabino Moreno, Dionisio Blázquez, Félix Aznar, Francisco Gil.*

La Sociedad de Trabajadores de la Tierra de Villanueva del Pardillo (Madrid)

Villanueva del Pardillo (Madrid), 20 de Febrero de 1936.

Señor D. Antonio Hermosilla, director de LA LIBERTAD.

Muy distinguido señor nuestro: En el brillante triunfo electoral alcanzado por el Frente Popular de izquierdas en la memorable fecha del 16 del actual, cumple a LA LIBERTAD, periódico de su competente dirección, el mérito sobresaliente de haber contribuído de un modo principalísimo a tan esplendorosa victoria con sus incesantes trabajos. Primero, para unificar y armonizar los diferentes elementos de izquierda, y después, por sus campañas, sabiamente alentadoras para éstos y audazmente combativas para los traidores y adversarios.

Los elementos sinceramente republicanos y socialistas de esta localidad envían a usted, señor director, esta carta-mensaje de saludo y felicitación al periódico LA LIBERTAD, dignamente representada por usted y demás personal que la redacta y compone.

De usted y de la República restaurada del 14 de Abril.

Doroteo Fernández, Ramón Vigo, Benito Fernández, Gregorio Yorro, Agustín Lozano, Joaquín Martín, Félix González Andrés, S. Campo Renedo, Lucas Lozano, Silverio López, Paulino Hipólito, Basilio Fernández, Alejandro Magdaleno, Leandro Blázquez, Alejandro Miramón, Marcial Martín, Heliodoro Bermejo, Nicasio López, Tomás Bravo, Anselmo Salgado, Cándido Martín, Saturnino Martín, Daniel Bravo, María Campo, Carlos Hipólito, Claudio Miramón, Eugenio González, Jesús Bravo, Julián Lozano, Manuel Blázquez, Rufino Lozano, Anastasio Lozano, Pedro Reoyo, Luis Iris, Celestino Serrano, María Serrano, Serafín Martín.

Los presos de la cárcel de Villasequilla

Los abajo firmantes, conscientes del deber que todo ciudadano español tiene de sumarse al homenaje de adhesión y gratitud a la Redacción de LA LIBERTAD, por su infatigable campaña en pro de la justicia y defensa del caído y perseguido por el bienio negro derechista, adhermos nuestras modestas firmas, en las que ponemos la más noble y sincera gratitud por la consolidación de la República, que con su trabajo tanto contribuyeron a ello.

En estos instantes, en que los presos pasan por los segundos más angustiosos, por el ansia de verse liberados a sus hogares, esperando la amnistía, que el pueblo ya tiene otorgada con su decisión y la labor de la Prensa honrada, nos emociona y nuestros pensamientos están en ellos.

Con un grito, en el que ponemos toda la fuerza de nuestros pulmones para esparcirla por nuestra amada patria. ¡Viva España liberada! ¡Viva LA LIBERTAD, símbolo de Prensa honrada! ¡Viva la República!

Villasequilla, 18 de Febrero de 1936.—*Angel Doblado, Angel Montijano, Manuela Espluga, José Sánchez-Majano, Ricardo Prardasono Contreras, Francisco Jiménez, María Espluga, Julián Díaz, Francisco Baño Talón, J. Martín, Manuel Martínez, Pablo Segovia Redajo, Miguel Requena López, Bautista Torres, Cesáreo Torres, Rafael González, Julián Caño, Agustín Jiménez, Víctor Majano, Eulalio Maestre, Francisco Pantoja, Julián Salomón, Isidro Santiago, Antonio Pantoja, Eusebio Oliva, Gumersindo Rodríguez, Pantaleón García, Casildo García, Emiliano Torres, Francisco Majano, Amalio Segovia y Marín, Enrique Bermúdez, Marcelo Caño, Melchor García, Justo Alvarez, Lorenzo Caño, Lorenzo García, Eliseo Salomón, Mariano Majano, Gerardo García, Antonio Rodríguez, Manuel Agrando, Ernesto Monroy, Antonio Briones, Aquilino García, Miguel Sánchez, Fabián Salsinas, Saturnino Pérez, Basilio Salamanca, Constancio López, Félix Martínez, Justiniano Gómez, Julián Rubio, Jerónimo Alvarez, Cayetano Salomón, Esteban Bermúdez, Gregorio Ruiz, José García, Marcelo Martínez, Toribio García;* por orden, *Eugénima Santiago, Eusebio Oliva, Cecilio Bermúdez, Santiago Martín, B. Barrios, Luis Gamazo, Epifanio García, Zoilo Dávila, Gumersindo Rodríguez, Emilio García, Francisco Bermúdez, Gregorio Moyano, Elías Santiago, Saturnino Caño, Francisco Majano, Eleuterio Bermúdez, Gregorio Alvarez, Atilano Velasco, Timoteo Santiago, Hipólito Díaz, Jacinto García, Saturnino Aguado, Anselmo Sánchez, Higinio Maganto, Marciano Alvarez, Constantino Maestre, Mónico Santiago, Eugenio Velasco, Hipólito Cuesta, Pedro Téllez, Antonio Canales Gil, Faustino Torre, Dionisio Ortega, Silvestre Bermúdez, Alfonso Muerte, Isidro F. Pérez, Paulino Santiago, Antonio Díaz, María Díaz, Mateo Torres, G. García Navarro.*

A ruego, por no saber firmar, los Sres. *Santiago Díaz, Pedro Rico, Ruperto Martínez, Pedro Santiago, Agustín Cuesta, Esteban Majano, Guillermo Santiago, Victorino Dávila, José Molina, Francisco Martín, Julián Ruiz, José Ruiz, Eugenio del Valle, Román Arquero, Félix Segovia, Enrique Salomón, Esteban Majano.*

Los operarios del Taller Central de Vías y Obras de la Compañía de Ferrocarriles de M. Z. A., de Villaverde Bajo

Señor director de LA LIBERTAD. Madrid.

Los que subscriben, operarios del Taller Central de Vías y Obras de la Compañía de los ferrocarriles de M. Z. A., en Villaverde Bajo, con gran entusiasmo se adhieren al homenaje iniciado por el personal de la Casa Calpe a la digna Redacción del gran diario LA LIBERTAD, orgullo de los españoles liberales, por su actuación desde que nos arrebataron nuestra querida República, y que sabremos conservar toda la vida después de haberla recobrado de nuevo.

Deseando siga dicho periódico el camino emprendido en defensa de la justicia y la libertad y para bien de los trabajadores españoles. ¡Viva la República!

Manuel Sánchez-Escribano, Salvador Molina, Miguel Sánchez, Crescencio Campos, Antonio Vidal, Jerónimo Rodríguez, José Pagador, Gregorio Sánchez, M. Herrera, Miguel Acero, Jaime Redondo, M. García, Jerónimo Vor, R. Fargas, Jesús Guillén, Luis Martínez, M. Calleja, J. García, Julián Alonso, Felipe Cerrejón, J. Morales, Ramón Gómez, M. García, J. Ramos, Isidro Guillén, Rafael Rico, Ramón del Sola, M. Berrueco, A. Sontiago, C. Blasco, R. Torres, J. Gallego, Julio Gómez, José Escribano, Julio Escolar, Teodoro Vázquez, Rincón, Francisco Albaladejo, Francisco Ortega, J. Cacharrón, Julián García, José Garijo, José Pizarro, Francisco del Amo, Ramón Sánchez, S. Chercales, Epifanio Márquez, J. Guindel, Pedro Martínez, Antonio Alonso, S. Móstoles, E. Lapastora, Esteban Ayala, Francisco Caballero, José Pérez, Julio Rubio, A. González, Angel Acuña, A. Redondo, D. Franco, Gil Ródenas, Santos Cotr, Juan Herrera, G. Fernández, Pablo Mora, M. Carrisco, José Guillén, Julián Rodrigo, Julio Bernal, León Martínez, Juan Fernández, Antero Chanmel, Francisco Hernández, Regino Sala, José Bengoa y Muñiz, Alberto García, Eduardo Cereceda, Mariano Badía, Domingo Ortega, Tiburcio Arellano, Justiniano González, Jesús Villasante, Víctor Pulgar, Joaquín Plaza, José Moreno, Angel Vizcaíno, P. Fernández, Francisco Rodríguez, Jacinto Langa, Miguel Valbuena, Juan Moreno, Andrés González, Miguel Nora, Hilario Zahonero, Manuel Barranco, J. Delgado, P. Móstoles, Carlos Arana, Ignacio Raso, Rufino Echegurea, Florencio Gasco, Ramón Arenas, Valerio Mera, Antonio García, Mariano Caballero, Vicente Parra Grande, Salvador Salvador, Anastasio Gimeno, Américo Conesa, Lorenzo del Río, Leandro Blas, Santiago Gómez, Eusebio Jiménez, Eugenio Rivero, Emilio Tercero, Mateo del Reino, Calixto Ponce, Angel de León.

Los Trabajadores del Comercio

El Sindicato Provincial de Trabajadores del Comercio recibe la siguiente nota, que se complace en hacer pública, de la Delegación Provincial de Trabajo.

«Mientras se resuelve definitivamente acerca de si los establecimientos dedicados en Madrid a la venta al por menor de pescado pueden abrir o cerrar durante cuatro horas dominicales, y dada la índole de las consultas formuladas por las dificultades de aprovisionamiento producidas, se hace saber a los elementos interesados en el asunto y al público en general que hoy día 23 permanecerán cerrados los establecimientos mencionados, o sea los dedicados a la venta al detall de pescado fresco.»

Por consiguiente, queda advertido, sin lugar a dudas, que hoy domingo no se trabajará ni en el Mercado central de pescados, que permanecerá cerrado, ni en las pescaderías, que tampoco se abrirán.—El secretario, *Ovidio Salcedo.*

Increíble economía en el consumo de carbón

obtendrá usted con la COCINA "AGA" pudiendo tenerla encendida día y noche, mes tras mes, año tras año si así lo desea, con un gasto mínimo de carbón. La COCINA "AGA" trabaja automáticamente sin tener que usar llaves ni grifos para regularla. No produce humo ni hollín, ni tizna las cacerolas o sartenes.

Más de 200 instaladas en España. 12.000 vendidas en Inglaterra, 1.500 en Suiza, más de 7.000 en los Países Escandinavos.

AGA

Totalmente esmaltada, es siempre limpia e higiénica. Con cada modelo se suministra una batería completa. Pida catálogos y detalles sin compromiso.

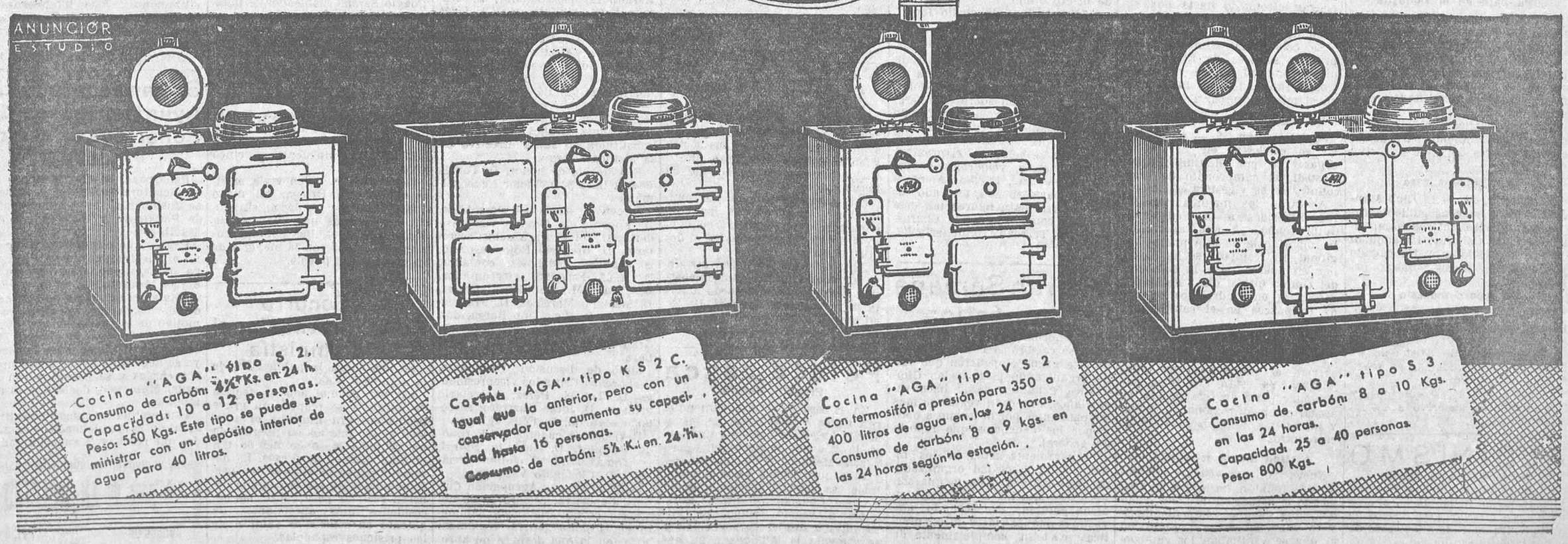

Teléfono 22797 Montalban 9

COCINA 'AGA' Madrid

Ministerio de Educación, Cultura y Deporte 2012

LA VIDA DEPORTIVA

BARCELONA.—Llegada al aeródromo del Prat del equipo alemán que hoy jugará en aquella capital contra la selección española. Los jugadores son recibidos por las autoridades, representantes de la Federación Española de Fútbol y jugadores del equipo español

(Fot. Sagarra.)

FUTBOL

La Liga inglesa

Londres, 22.—Los partidos de primera división de la Liga jugados esta tarde han terminado con los siguientes resultados:

Liverpool, 1; Bolton, 1.
Chelsea, 2; Everton, 2.
Leeds, 0; Middlesbourgh, 1.
Arsenal, 2; Portmouth, 3.
West Bromwich, 1; Aston Villa, 0.
Birmingham, 1; Sheffield, 0.
Grimsby, 1; Uderfield, 1.
Blackburn, 0; Derby, 0.
Sunderland, 3; Wolverhampton, 1.
Manchester City, 1; Preston, 3.
Stoke, 2; Bremford, 2.

Destaca la derrota del Arsenal en su propio campo frente al Portmouth. La jornada registra un nuevo resultado adverso para el Aston Villa. El resultado más convincente es el de Preston al batir al Manchester con relativa amplitud en el campo de su adversario. Sunderland se ha deshecho con facilidad del Wolverhampton.

Altas y bajas en el Badalona

Barcelona, 22.—El Badalona ha contratado los servicios del que fué delantero centro del Club América Asensio Vila. Es joven y posee un gran conocimiento del juego, esperándose de él un gran rendimiento. Vila es de nacionalidad argentina. Debutará seguramente el domingo contra el Sabadell, substituyendo al veterano Forgas. Por el contrario, el Badalona, además de conceder la baja de sus jugadores Serra y Serracant, ha dejado en libertad a Escrichs.

Ostalé, recusado

Valencia, 22.—La Junta directiva del Club titular ha adoptado el acuerdo de recusar a perpetuidad al árbitro aragonés Ostalé, a consecuencia de los incidentes a que dió lugar el partido jugado el sábado pasado en el campo de Las Corts entre el Valencia y los campeones de Cataluña.

Se ha enviado una nota al Colegio de Arbitros rogando que no se designe a Ostalé para ningún partido en que actúe el Valencia, ya que todavía no puede hacer éste la recusación en forma reglamentaria.

Una baja en el Donostia

San Sebastián, 22.—Epi, el extremo del Donostia, no podrá, seguramente, alinearse en lo que resta de temporada en su Club, porque ha marchado a Madrid a cursar sus estudios. Si acaso fuera de verdadera necesidad su presencia en algún encuentro, pudiera ser que realizara el correspondiente desplazamiento para defender los colores del Club donostiarra.

Un jugador caro

Manchester, 22. — El Club Manchester City ha conseguido la firma del defensa internacional irlandés Peter Coherey. La adquisición le ha salido cara. Ha pagado por el citado jugador 360.000 pesetas.

Un record modesto

París, 22.—En el encuentro disputado el pasado domingo en Lille entre el titular y el Sochaux, se batió el record de asistencia de público y de recaudación en partidos de campeonato.

Se vendieron 15.000 entradas, y la recaudación se elevó a 136.000 francos.

ALPINISMO

El tiempo en la Sierra

Parte telefónico de la estación meteorológica instalada en el chalet del Ventorrillo (1.600 metros de altitud), transmitido a las cinco de la tarde de ayer, día 21:

Temperatura, tres grados; cielo, cubierto; viento, Sur, y nieve, en las alturas.

Los automóviles pueden llegar al puerto de Navacerrada.

—Estación oficial del puerto de Navacerrada, instalada en el chalet de la Sociedad Española de Alpinismo Peñalara, a 1.824 metros de altitud (la más alta estación oficial de la Península).

Viernes 21, nueve mañana:

Temperatura, cuatro grados; cielo, cubierto, y poco viento.

Durante la presente semana ha hecho un tiempo muy variable, puesto que ha llovido, nevado y helado alternativamente. La nieve que se conserva se encuentra desde la altura de Las Guarramas, y en abundancia sólo en las alturas.

—Chalet de la Fuenfría, a 1.500 metros de altitud:

Temperatura, seis grados; cielo, nublado, y nieve para esquiar en las cumbres.

Pruebas sociales

Hoy domingo celebrará la Sociedad Deportiva Excursionista las pruebas de fondo masculinas y femeninas para primeras categorías y selección para el campeonato de España, celebrando igualmente las de slalom para los clasificados en descenso de segundas categorías, de acuerdo con su calendario de invierno para 1936.

Para detalles e inscripciones, en la Secretaría de la Sociedad Deportiva, Dato, 5, letra E.

CARRERAS DE GALGOS

Hoy, sesión monstruo en el Stadium Metropolitano. DIECIOCHO GRANDES CARRERAS. Nueve por la mañana, a las once menos cuarto, y nueve por la tarde, a las tres y media.

ATLETISMO

Trofeo Sexta Gran Semana Gimnástica

El cross-country que lleva este título, que se celebrará mañana domingo, promete ser de enorme interés por la cantidad y calidad de los participantes, ya que esta prueba sirve para seleccionar a los representantes que defenderán los colores de Castilla en el campeonato de España.

Los participantes deberán estar en la Ciudad Universitaria (terrenos deportivos) a las diez y cuarto de la mañana, con objeto de dar la salida a las once en punto. Las Sociedades que no hayan mandado aún la inscripción podrán efectuarlo hasta hoy sádo, cerrándose la misma a las ocho de la noche.

Se celebrarán asimismo unas pruebas sociales de 200 metros, disco, longitud, altura y 800 metros, terminándose la inscripción en el mismo campo, a las diez.

Campeonato de Guipúzcoa

San Sebastián, 22. — El domingo se celebrará en Zarauz, y organizado por el Club Euzko-Gastedi, el campeonato de cross-country en su vigésima edición.

Acudirán los mejores corredores adheridos a la Federación Guipuzcoana, ya que, aparte de la importancia de esta prueba regional, su resultado se ha de tener en cuenta para la selección del equipo que el día 8 de Marzo defenderá en Madrid los colores de Guipúzcoa en el campeonato nacional

Campeonato de Aragón

Zaragoza, 22. — El domingo se correrá el campeonato de cross-country. Ya están inscriptos para tomar parte en esta prueba el actual campeón regional, G. Goez, y los atletas Alejandro y Pardos, entre otros.

Una futura estrella

Nueva York, 22.—Se ha celebrado una reunión, en la que ha destacado la actuación de Elena Stephen, que cuenta solamente diecisiete años. En dicha reunión, en la que se ventilaban los campeonatos de América, la señorita Stephen consiguió las siguientes marcas:

50 metros lisos.—6 segundos 4/10.

Lanzamiento de peso.—12,78 metros.

Salto de longitud, sin impulso.—2,55 metros. (El record mundial está en 2,62 metros.)

CICLISMO

Junta general de la U. V. E.

Celebró su junta general reglamentaria la Unión Velocipédica Española. Se reeligió a la Junta directiva que hasta ahora venía rigiendo los destinos de la Sociedad, y, entre otros acuerdos, se tomó el de conmemorar el XL aniversario de la U. V. E. celebrando dicho día una gran fiesta del pedal, en la que colaborarán todas las entidades afiliadas.

Aumenta la familia ciclista

Ha pedido su ingreso en la U. V. E. Victorino Trueba, hermano de los corredores Vicente y Fermín, con los que actuará formando equipo en las próximas competiciones. Hasta ahora en las pruebas en que ha tomado parte, sin federar, ha conseguido grandes éxitos, que confía ver renovados en el campo oficial.

Fermín Trueba no actuará en las escaladas del Mont Agel y Mont Faron

Fermín Trueba, por diversas causas, y principalmente por sus deberes militares, no puede acudir a las escaladas del Mont Agel y Mont Faron, en las que actuarán los mejores especialistas mundiales.

Este forfait, unido a la renuncia hecha por Federico Ezquerra, motiva que los españoles que se desplazan para actuar en tan importantes pruebas sean Berrendero, Fermín Trueba y Salarich, que, en unión del suizo Amberg, correrán por una misma marca.

Campeonatos del Mundo

El Congreso de la Unión Ciclista Internacional ha determinado cuanto se refiere a los próximos campeonatos del Mundo.

La próxima edición de dichos campeonatos se verificará en Suiza, y de ella, en Berna, la prueba de la ruta, con 145 kilómetros para los amateurs y 220 para los profesionales. Las pruebas de velocidad y medio fondo tendrán efecto en el velódromo de Oerlikon, en Zurich.

El programa es como sigue:

29 de Agosto.—Congreso y eliminatorias de velocidad.

30 ídem.—Semifinales y final de velocidad.

1 de Septiembre.—Eliminatorias de medio fondo.

3 ídem.—Final de medio fondo.

Montero volverá a actuar en el velódromo de Invierno

San Sebastián, 22.—Luciano Montero ha marchado a París para reanudar sus entrenamientos sobre pistas y también sobre carretera, con vista a las grandes pruebas de la temporada que comienza.

En una prueba tras moto de una hora, que se celebrará el próximo domingo en el velódromo de Invierno parisino, Luciano Montero tomará parte en ella, teniendo como adversarios a figuras tan destacadas como Raynaud, Charles Pelissier, Terreau, Tonnelier y Lemeine.

VI Gran Semana Gimnástica

Con enorme concurrencia de público se celebró la cuarta reunión de esta gran competición que viene organizando la Sociedad Gimnástica Española desde hace varios años, que cada vez atrae más simpatizantes por la hermosa obra y por los beneficios que reporta en general.

Primeramente actuaron los niños de la Sociedad organizadora, en exhibición de lo que son las clases diarias de gimnasia en dicha entidad, demostrando una vez más que las clases que se practicas están completamente de acuerdo con los métodos más modernos de la materia, sin hacer la gimnasia de aplicación (aparatos), que algunas personas puedan confundir con la clase diaria y general. Fueron muy aplaudidos.

Posteriormente actuaron las niñas de la Sociedad Gimnástica Alemana, que alcanzaron un gran éxito por lo bien realizados de sus ejercicios, dirigidos perfectamente por su profesora, que lamentamos no conocer su nombre para hacerlo constar. Mañana domingo nos ofrecerán en el festival del circo de Price otra exhibición que gustará extraordinariamente.

Los adultos de la misma Sociedad alemana efectuaron unos ejercicios en barra fija, siendo muy aplaudidos, de manera especial su profesor Ely.

Las señoritas de la Sociedad organizadora efectuaron una danza clásica húngara que resultó de una gran vistosidad y perfectamente ejecutada, por lo que merecieron calurosos aplausos. Y, por último, efectuaron dentro de concurso los neófitos de esta misma Sociedad ejercicios en anillas.

En un intermedio fueron presentados al público los equipos del Club Deportivo de Bilbao y del Gimnasio Club Portugués de Lisboa, que actuarán en estos tres últimos días en el gimnasio y en el circo de Price. Fueron muy bien recibidos, esperándose ver su actuación.

Catch-as-catch-can

Hoy, a las 10,45, en el

CIRCO DE PRICE

Torneo Internacional de «caton». Pablo Gardiazábal, «El Tarzán Vasco», contra **Arpino,** campeón italiano. **Gomis** frente al yugoslavo **Bukovac**

GENERAL, 2 PESETAS

BOXEO

Campeonato de España

El Consejo directivo de la Federación Española ha tomado los siguientes acuerdos:

Abrir nueva competición para el título de campeón de España del peso ligero, por no haberlo disputado dentro del plazo señalado, que terminó el día 3 del corriente, los designados por esta Federación, José Micó y Cesáreo Betés.

Autorizar al equipo amateur representativo de la provincia de Guipúzcoa para que se desplace a Tarbes, Beziers y Montpellier, donde será opuesto a los equipos amateurs locales.

Organizar el match entre los equipos amateurs de Guipúzcoa y Cataluña, en San Sebastián, el día 1 de Marzo, que forma parte del programa de encuentros de orientación preolímpica, combinados por esta Federación.

Triunfo de Ibor Dickens

Londres, 22.—El campeón inglés de los pesos welters, Ibor Dickens, ha vencido al campeón escocés de su misma categoría, Frank Mac Call, por abandono de éste en el séptimo round. Desde el comienzo de la lucha, la superioridad fué aplastante de Dickens.

Varios resultados en Nueva York

Nueva York, 22.—En una velada celebrada en esta población, Hans Dublinsky ha sido derrotado por k. o. en el octavo round por Alebrón.

En la misma reunión, Sabatino derrotó, también por k. o., en el segundo asalto, a Joe Gormand.

En Sidney, Turiello ha vencido por puntos, en 10 asaltos, a Ford Morgan.

En Boston, el antiguo campeón del Mundo Jack Sharkey ha sido derrotado a los puntos por el peso semipesado Shucco.

LUCHA

Catch-as-catch-can

Los resultados de anoche fueron:

Rochez ganó a Matamoros.

Grifol y Martín hicieron match nulo.

Bukovac y Pierlot, nulo también.

Gomis ganó a Vera.

Ding a Brendel por descalificación.

AJEDREZ

Campeonato social

El Velo-Club Portillo ha organizado un campeonato, en el que podrán tomar parte todos sus socios y en el que se disputarán uno o varios premios, según el total de inscripciones.

Este campeonato será por puntuación, jugando todos los concursantes entre sí, y dará comienzo el día 29 del corriente, en el domicilio social.

Para más detalles deben dirigirse al domicilio del Club, Sebastián Elcano, 1, donde queda abierta la inscripción, hasta el día 29, en que se procederá al sorteo para dar orden a las partidas.

Pelota vasca

Frontón Madrid

En la sesión vermut contendieron Quica y Enriqueta, azules, y Mendi y Celi, con jersey rojo. Sorteado el saque se vocea el dinero por la Mendívil y su compañera, y al adquirir éstas ventaja respetable, se cierran traviesas de 40 a cinco. Consigue afianzarse Enriqueta, al propio tiempo que Quica entra a «aire» con seguridad y se presenta la igualada a 21, ganando después por cuatro puntos.

Frontón Chiki-Jai

Gran expectación había despertado el debut de las hermanas Cifuentes, que jugaron contra las eibarresas Juanita y Poli. Estas fueron favoritas de la cátedra, que se mostró nerviosa durante la primera mitad del partido, en el que resultó disputado el triunfo. Al final, Poli y Juanita dominaron, ganando por doce tantos. Tanto Angelines como Concha probaron que forman temible pareja tan pronto como venzan las inherentes dificultades que ofrece la falta de encanchamiento. Fueron muy aplaudidas.—*F. J.*

Campeonatos de Castilla

Partidos que se celebrarán hoy en el frontón Jai-Alai, a las diez y media de la mañana:

A mano.—Galarza-Iraola (Hogar Vasco) contra De Blas-Hernández (Santa Engracia), Mateos-Latorre (Santa Engracia) contra Oronoz-Adarraga (Hogar Vasco) y Letamendía contra Zubiaga-Casado.

A pala.—Gómez-Chacón (Cultural Deportiva) contra Méndez Vigo-Luis Olaso (Hogar Vasco).

RUGBY

Portugal contra España

La Federación Nacional Española está en relaciones con la Portuguesa para fijar las condiciones definitivas del segundo encuentro Portugal-España, que este año corresponde jugarse en Madrid, y que probablemente tendrá lugar el próximo día 29 de Marzo.

La Federación Nacional, deseando que todas las regiones españolas en las que se practica este deporte puedan tener ocasión de presenciar encuentros internacionales, que tanto influyen en la mayor difusión del deporte, gestiona la posibilidad de que al mismo tiempo que se celebra en Madrid el partido Portugal-España se celebre en Valencia un partido entre la selección valenciana y la lisboeta, o bien entre la F. U. E. (campeón de Valencia) y el Gimnasio Club Portugués (campeón de Lisboa).

Nuevo Consejo de la Federación Nacional

Ha tomado posesión el nuevo Consejo directivo de la Federación Nacional Española, el cual está constituído en la forma siguiente:

Presidente, D. Pedro Lorca Marín; vicepresidente primero, don Antonio Marín Ocón; ídem segundo, D. Cayetano Espinosa Alfonso; secretario, D. Andrés Hernández Hertogs; tesorero, D. César-Augusto Palomino y Carreño; representante delegado, D. Francisco Martínez Larrañaga; secretario técnico, D. Manuel Ordóñez de Barraicúa, y vocal, D. Mariano Almenar.

MOTOR

Prueba de regularidad

El Moto Club de España tiene en proyecto para el día 8 de Marzo una prueba de regularidad, en la que podrán participar motocicletas y automóviles, estableciéndose en esta competición, al objeto de igualar a todos los participantes, doble penalización a los clasificados en primero y segundo lugar en dos carreras de las organizadas por esta Sociedad.

A la terminación de la prueba se celebrará el banquete en honor del campeón social 1935, D. Manuel Cantó, haciéndosele entrega de la copa social y procediéndose al reparto de premios de las pruebas Copa Navidad y Circuito Desconocido.

NUEVAS DIRECTIVAS

La junta general últimamente celebrada por la Agrupación Deportiva Ferroviaria ha elegido la siguiente Directiva:

Presidente, D. Agustín Gervás; vicepresidente primero, D. Antonio Somoano; ídem segundo, don Patricio Castaño; secretario, don César Nogareda; vicesecretario, D. José Serrano; contador, D. Juan Hernández; vicecontador, D. Aurelio León; bibliotecario, D. Jesús Castellanos; tesorero, D. Juan González; vicetesorero, D. Sixto Ramos; vocal efectivo, D. Antonio Herrera; ídem suplente primero, D. Manuel Ruade; ídem id. segundo, D. Paulino Sánchez.

—En votación celebrada recientemente por la Agrupación Deportiva Prensa Gráfica, ha quedado constituída su Junta directiva de la siguiente forma:

Presidencia de honor, D. Tomás García Lara y D. Víctor Neuensolmander.

Directiva electa. — Presidente, D. Eugenio de Grado; vicepresidente, D. Julián Parazuelos; secretario, D. Gregorio Rojo; tesorero, D. Manuel Rodríguez; contador, D. Jesús Ferreiro; vicecontador, D. Tomás M. Gautiher; vocales, D. Mariano Martínez, D. Francisco Mota, D. Pantaleón Barea, don Francisco Lorao y D. Luis de Granja; bibliotecario, D. Julio Lara.

Mesa de discusión: Presidente, D. Lorenzo Cruzado; vicepresidente, D. Tomás Pérez; secretario primero, D. Jorge Guerrero; secretario segundo, D. Félix Iglesias.

Revisora de cuentas: D. Fernando Vázquez, D. Rodolfo Spirgi, D. Tomás Mira, D. Julián Canales y D. Clodoaldo Vázquez.

—Richard Gans, Agrupación Cultural Deportiva, celebró en su domicilio social, Monteleón, número 46, la junta general reglamentaria, en la que después de aprobarse la Memoria correspondiente al pasado año se nombró la siguiente Junta directiva:

Presidente, D. Alfredo Torrijos; vicepresidente, D. Domingo Cabañas; secretario, D. Jesús Rojo; contador, D. Juan J. Jiménez; tesorero, D. Santiago García; vocales, D. Leónides García, D. Guillermo Puebla, D. Vicente Sanz, D. Manuel Fernández y D. Moisés García. Delegados deportivos, D. Pablo Buey, D. Enrique de la Torre, D. José Gutiérrez y D. Manuel Fiel, y delegados artísticos, don Adrián Orgaz, D. Baldomero Monedero, D. Ismael Revilla y don Nemesio Arés.

Entre los proyectos que piensa llevar a cabo esta Agrupación, destacan por su importancia la celebración de un campeonato de boxeo y varias pruebas pedestres entre sus asociados, con objeto de seleccionar a los que integrarán los equipos que serán presentados por esta Sociedad. También se preparan varias pruebas ciclistas, algunas de bastante envergadura, como asimismo se están acoplando los equipos de fútbol y baloncesto.

Al norte de la población de San Máximo se está desarrollando estos días una partida de caza muy seria y peligrosa; se trata de capturar al temible bandido griego Zaimis, cuyo último delito ha sido la muerte de un gendarme. Patrullas de estas fuerzas, ayudadas por elementos civiles armados de escopetas, salen hacia las alturas del macizo montañoso, donde se distribuirán para intentar la aprehensión de Zaimis

TE CHAMBARD
EL MEJOR PURGANTE
BOTE DE 15 DOSIS A PTAS. 2,50
BOLSITA 1 • • 0,20

El artículo 42 del decreto de 2º de Noviembre de 1935, en armonía con el artículo 6.º de la ley de 27 de Junio de 1934, limita a CINCO MINUTOS por cada hora de programa la radiación de publicidad. El señor ministro de Obras públicas y Comunicaciones puede obligar a las estaciones radioemisoras al cumplimiento de la ley.

POR FALSIFICAR DOCUMENTOS

Ha sido detenido el príncipe Guiuseppe Borghese

Roma, 22.—Los periódicos dan cuenta de la detención en Florencia del príncipe Giuseppe Borghese, acusado de falsificación de documentos, uso de éstos y emisión de cheques sin provisión.

En Viterbe y Roma han sido detenidas otras personas acusadas de complicidad con el príncipe.

Se ha abierto una información en Ferrar, donde las autoridades judiciales se han incautado de un cheque de 30.000 liras.

El príncipe se encuentra en la actualidad en la casa de salud de Poggio Sereno, habiéndosele puesto guardias de vista.

Se suicida por contrariedades políticas

Sevilla, 22.—En Fuentes de Andalucía se suicidó, ahorcándose en el pajar, el vecino Juan Pérez Domínguez, de cincuenta y cinco años.

La mujer con quien vivía maritalmente, Ana Ortega, ha dicho que el suicidio obedecía, sin duda, a disgustos que Juan sufría desde hace unos días por diferencias ideológicas con la mayoría de los vecinos del pueblo.

El Socorro Rojo Internacional y la amnistía

Se nos ruega la publicación de la siguiente nota:

«Al ser promulgado el decreto de amnistía se plantea un grave problema para nuestros organismos al ser puestos en libertad en un pequeño lapso de tiempo tan enorme número de presos. Es necesario que todos ellos se den perfecta cuenta de las tareas que deberán realizar para cubrir las necesidades más apremiantes de quienes en estos días saldrán de las prisiones españolas.

Aunque por nuestra parte se está gestionando de las autoridades máximas de la República la solución urgente del problema de los viajes de los excarcelados a sus pueblos respectivos, los Comités locales donde existan prisiones o presidios harán rápidamente gestiones acerca de las autoridades de la localidad para cubrir los gastos que a su salida se originen por traslado a los puntos de origen. Para ello deben solicitarse de gobernadores, Ayuntamientos, etc., ayuda económica y billetes gratuitos de ferrocarril.

Por otra parte es necesario dar la posibilidad a estos hombres y a sus familiares de que en estos días de alegría, al ser recibidos en sus hogares, tengan sus hijos y ellos alimento con que mitigar el hambre entronizada por la reacción, y para ello se realizarán en todos los pueblos de España colectas en las calles, en las organizaciones, en los actos, a la puerta de las fábricas. Todo Comité, militante, amigo ha de poner su esfuerzo al servicio de esta excelente idea. Hay que organizar en cada población una grandiosa recepción a cada antifascista, mítines de júbilo en los que intervendrán los presos, los emigrados y las organizaciones que hayan contribuído en la ayuda y en la solidaridad.»

DELEGACION DE
La Libertad
EN
SEVILLA
Ado fo Carretero
Faustino Alvarez, 12
Sevilla

Una conferencia del señor Espinosa

En el Colegio de Huérfanos de Ferroviarios, ante numeroso público, el notable artista Sr. Espinosa dió una interesante conferencia.

Disertó con frase amena acerca de «La magia a través de las civilizaciones». Este interesante y entretenido tema fué desarrollado por el conferenciante con gran acierto y maestría.

Al terminar fué muy aplaudido.

Se han separado los Ayuntamientos de Peñarroya y Pueblonuevo

Peñarroya, 22.—En la época de la dictadura de Primo de Rivera se fusionaron los Ayuntamientos de Pañarroya y Pueblonuevo del Terrible.

Parece que esta fusión determinó algún descontento en Peñarroya, que gestionó la segregación de ambos términos.

Esta segregación no ha sido concedida hasta hoy, y ahora, con motivo de la reposición del Ayuntamiento de elección popular, los concejales del distrito de Peñarroya se negaron a tomar posesión de sus cargos y se constituyeron en aquel Municipio, declarándolo autónomo.

Esta actitud ha creado una situación un tanto delicada, que tendrá que resolver la superioridad.

Teléfonos de LA LIBERTAD

Redacción	27154
Dirección y Secretaría	27153
Talleres	27152
Gerencia	27151
Administración	27150

Ministerio de Educación, Cultura y Deporte 2012

POR UNANIMIDAD

El Tribunal de Garantías considera amnistiados al presidente y consejeros de la Generalidad

Con carácter de urgencia fué convocado ayer el Pleno del Tribunal de Garantías constitucionales para acordar si procede o no la aplicación del decreto-ley de amnistía a los condenados por el Tribunal de Garantías Sres. Companys, Gassol, Martí Esteve, Martín Becerra, Mestres, Comorera y Lluhí.

Este trámite del Tribunal de Garantías es el mismo que tienen que efectuar todos los Tribunales de España para aplicar la amnistía a los que respectivamente sentenciaron o estaban ante ellos pendientes de sentencia.

El Tribunal de Garantías actualmente, por defunción del vocal que representaba a Valencia, por no existir ninguna representación del Tribunal de Cuentas y por encontrarse vacante la presidencia del Consejo de Estado, está compuesto de 25 vocales.

Para poderse reunir y tomar acuerdos se necesita la concurrencia de 13 miembros.

A las cinco de la tarde quedaron reunidos los Sres. Maffiotti, Martín Alvarez, Pradera, Silló, Bernal, Vega de la Iglesia, Riaza, Seseña, Pedregal, Ondión, Minguijón, Ruiz del Castillo y el presidente, señor Gasset.

La reunión duró un cuarto de hora. El secretario, Sr. Serrano Pacheco, dijo:

—Con el voto del señor presidente, alcanzaban a trece el de los reunidos. Por ser número suficiente se pasó a tomar el acuerdo. Este ha sido por unanimidad. Se considera, por tanto, amnistiados al presidente y consejeros de la Generalidad. En la amnistía queda también comprendido, a pesar de su estado de rebeldía, el Sr. Dencás Ahora voy a redactar el auto de libertad para que lo firmen los señores vocales.

No se trató del caso Dencás

Un periodista dijo al Sr. Serrano Pacheco:

—Al Sr. Dencás se le seguía también un sumario por supuesto delito de malversación. ¿Quedan comprendidas también estas diligencias sumariales en la amnistía?

Contestó el Sr. Serrano Pacheco:

—De eso no se ha hablado nada. No podía hablarse de eso. El fiscal, requisito necesario, no ha incluído en su escrito lo referente a esas diligencias sumariales. El Tribunal, por tanto, en la reunión de hoy nada ha resuelto sobre lo que de antemano tiene que solicitar la representación del Ministerio público.

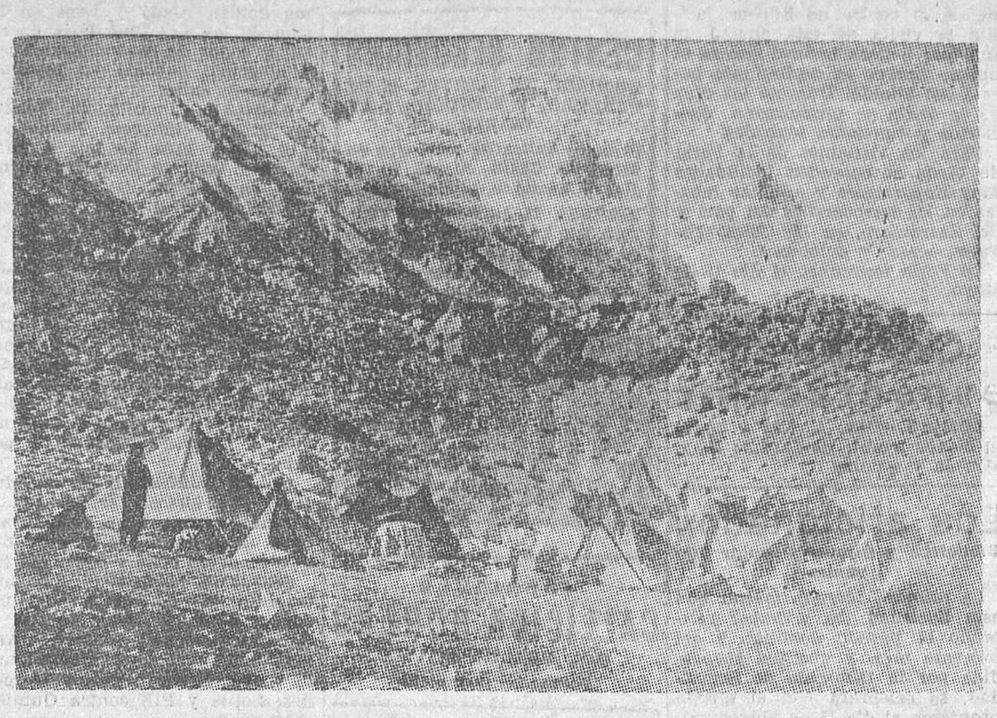

La cima del monte más alto del Mundo, el Everest, que todavía no ha sido hollado por el pie humano, va a sufrir el asalto de la misión inglesa de Mr. Ruttledge, que ya ha instalado su campamento al pie de la montaña gigante. De todos es sabido que los ingleses consiguen cuanto se proponen; pero ¿lograrán realizar esta peligrosa hazaña?...

EL TEMPORAL DE LLUVIAS

Disminuye el caudal del Guadalquivir y las noticias son más tranquilizadoras

El Guadalquivir desciende lentamente

Sevilla, 22.—El delegado de la Confederación Hidrográfica del Guadalquivir ha declarado que en ninguna de las obras de embalse de dicho organismo ha ocurrido la menor anormalidad.

El Guadalquivir continúa desde esta mañana descendiendo, aunque muy lentamente; pero lo suficiente para llevar la tranquilidad a todas partes.

El tiempo es mucho mejor. No llueve hace dieciocho horas. Esto hace concebir la esperanza de que la situación quede conjurada pronto.

Esta tarde, a las tres y media, había descendido el Guadalquivir medio metro.

Las Islas del Guadalquivir, inundadas

La Guardia civil de Coria del Río ha dado cuenta al gobernador de que los terrenos de Islas del Guadalquivir han quedado totalmente invadidos por las aguas.

Los colonos se han trasladado a lugares seguros. El cuartel de la Guardia civil fué inundado también.

La Torre del Oro, para los carabineros sin albergue

Sevilla, 22.—El tiempo en Bonanza acusa mejor estado. Han entrado un vapor danés y otro español.

La Torre del Oro ha sido habilitada para las familias de los carabineros cuyas viviendas fueron inundadas por las aguas en el barrio de Triana.

El gobernador recorre los lugares damnificados

Sevilla, 22.—El gobernador ha recorrido esta mañana los lugares inundados de la ciudad. Confía en que el pueblo de Sevilla atenderá la subscripción iniciada por Unión Radio.

Dijo también que había celebrado una conferencia con el ministro de la Gobernación, al que reiteró el ruego de inmediato auxilio económico.

Agregó que había enviado cantidades de 500 pesetas a diversos pueblos para aliviar su situación con motivo de las inundaciones.

Casa derrumbada en Avila

Avila, 22.—A causa de los temporales se ha derrumbado hoy la casa número 25 de la calle de Valladolid.

Una brigada de obreros está procediendo a su derribo total para evitar posibles desgracias.

VIOLACION DE LA FRONTERA SOVIETICA

Un avión militar japonés aterriza al norte de Vladivostok

Tokío, 22.—Hasta hoy no se ha sabido que un avión militar japonés, tripulado por dos suboficiales, voló, por error, el 9 de Enero sobre la frontera y aterrizó en territorio soviético, en la región de Nikolsk, a unos 90 kilómetros al norte de Vladivostok.

Los dos ocupantes fueron detenidos por las autoridades soviéticas tras un corto combate.

Los dos aviadores han permanecido en estado de detención durante cinco semanas, pues las autoridades soviéticas estaban persuadidas de que se trataba de un caso de espionaje, ya que los aviadores habían volado sobre regiones de importancia estratégica.

Después de una gestión del Gobierno de Tokío, ambos aviadores han sido libertados; pero el avión ha sido incautado por las autoridades soviéticas.

Inundaciones en San Martín de la Vega

En la Direción general de Seguridad se recibió anoche un aviso del puesto de la Guardia civil de San Martín de la Vega dando cuenta de que a consecuencia del temporal de estos últimos días el Jarama se ha desbordado y ha inundado una de las vegas, quedando aislada una casa de labor denominada Santa Teresa. Sus moradores han pedido auxilio, y en caso de que la Guardia civil no pueda salvarles, acudirá el Servicio de Bomberos de Madrid.

LAS CONSTRUCCIONES NAVALES FRANCESAS

En este año serán colocadas las quillas de varios barcos de guerra

París, 22.—«Le Petit Parisien» habla de divergencias de opinión entre el ministro de Hacienda y el de Marina de guerra sobre los créditos destinados a las construcciones navales que se realizarán este año, para los cuales—según declaración del ministro de Hacienda—la Marina ha recibido ya el pasado año créditos que ascienden a más de dos millones de francos.

Este año se colocarán las quillas de tres torpederos de 1.762 toneladas cada uno, otros tres de 1.000 toneladas y un submarino de 800 toneladas. Este último será—dice el periódico—un modelo enteramente nuevo.

NOMBRAMIENTO ACERTADO

EL NUEVO SUBSECRETARIO DE MARINA

El ministro de Marina ha nombrado subsecretario del departamento al general de Artillería de la Armada D. Francisco Matz Sánchez.

La designación ha sido muy bien recibida por el personal de Marina. El Sr. Matz es uno de los generales de la Armada que goza de mayor prestigio por su espíritu decididamente republicano, por su profundo conocimiento de los asuntos del ramo, por su gran capacidad técnica.

De la actuación del general Matz al frente de la Subsecretaría de Marina pueden esperarse magníficos resultados para la Marina española y para el régimen.

La designación ha sido un acierto del señor ministro.

LA GUERRA EN ABISINIA

El avance de los italianos en el Norte

Comunicado oficial. -- Encuentros de patrullas

Roma, 22.—El mariscal Badoglio telegrafía:

«En el Tembien meridional han tenido lugar algunos encuentros de patrullas.

Nada especial que señalar en el resto del frente de Eritrea y en el este de Somalia.»

Ocupación de la sierra de Amba Alagi por los italianos

Roma, 22.—Se sabe de fuente fidedigna en Asmara que varias unidades de las divisiones del ejército Sabauda y Sila, en unión de la división de «camisas negras», llamada Tres de Enero, ocuparon el jueves por la noche los dos flancos de la sierra de Amba Alagi.

Al hacerse de noche, los italianos tuvieron que suspender su avance, y por eso no pudieron ocupar la cumbre de la montaña. Sin embargo, se espera que se izará la bandera italiana en la cumbre hoy sábado.

Se añade que los etíopes casi no han opuesto resistencia a este avance.

Una columna etíope de municiones destruida

Roma, 22.—Según despachos de Prensa procedentes de la Somalia italiana, los aviones italianos han destruído con fuego de ametralladoras una columna de municiones etíope, integrada por 700 camellos.

La columna etíope fué vista por los aviadores italianos cuando trataban de vadear un río cerca de Dolo.

Un miembro del Directorio fascista, a Africa

Roma, 22.—El Sr. Dino Gardin, miembro del Directorio nacional del partido fascista, marchará en breve para la Somalia en calidad de teniente de Aviación voluntario.

Le reemplazará el diputado Eduardo Malusardi.

PARENTESIS DE CALMA

Nada importante en el frente internacional

La reunión del Comité de los Dieciocho

Roma, 22.—El Sr. Vasconcellos, presidente del Comité de los Dieciocho, ha decidido convocar dicho Comité para el próximo día 2 de Marzo.

El Consejo Superior del Ejército

Roma, 22.—El lunes se reunirá en el Palacio de Venecia el Consejo Superior del Ejército.

Se desmiente que vayan a ser licenciados 500.000 soldados italianos

Roma, 22.—En los círculos oficiosos se desmiente la información según la cual Italia desmovilizaría 500.000 hombres a consecuencia de la mejoría de la situación internacional.

La «Home Fleet», en Gibraltar

Gibraltar, 22.—Esta tarde ha fondeado en Gibraltar la «Home Fleet», después de haber efectuado durante tres días ejercicios combinados a la altura de Gibraltar.

También han fondeado los cruceros «Neptune» y «Orion».

Se espera que las reparaciones que se están haciendo a bordo del «Strathmore» queden terminadas mañana, e inmediatamente se hará a la mar con rumbo a Marsella.

Marinos y soldados que regresan a Inglaterra

Londres, 22.—Quinientos marinos y trescientos soldados, que fueron retirados del Mediterráneo, han vuelto a Inglaterra, desembarcando en Plymouth.

Ejercicios aéreos en Alejandría

El Cairo, 22.—El Ejército inglés ha efectuado ayer en Alejandría importantes ejercicios aéreos.

Todas las luces de la ciudad fueron apagadas y se interrumpió la circulación.

Un discurso de Mussolini

Roma, 22.—Con motivo del aniversario del nacimiento de Washington, el Sr. Suvich, en representación del jefe del Gobierno, señor Mussolini, ha inaugurado el Centro Italiano de Estudios Americanos, establecido hasta ahora en Turín.

El Sr. Suvich pronunció un discurso en el que subrayó los fines del establecimiento, proponiendo consolidar los lazos espirituales que unen a Italia con las naciones de América.

El orador añadió que esta iniciativa permitirá a los países americanos tener una visión más justa y más objetiva de las razones de la Italia fascista en estos momentos en que Italia se encuentra ante la insensibilidad, la incomprensión y la injusticia.

Una alocución de Sarraut

París, 22.— En el curso de su alocución en el Club norteamericano, el Sr. Sarraut dijo especialmente:

«Vosotros, los que vivís en Francia, podéis testimoniar que no queremos la guerra. Deseamos el desarme. Los ex combatientes, como yo, olvidaron el odio. Estamos dispuestos a tender la mano a los adversarios para establecer la comunidad europea en el espíritu del Pacto Briand-Kellogg, que declaró la guerra a la guerra. Queremos hacer de la unión de los pueblos el instrumento de seguridad colectiva de que dependa la paz mundial.»

LA MILITARIZACION DEL SARRE

En toda la zona desmilitarizada Alemania hace preparativos bélicos

Londres, 22. — El enviado especial del «Daily Telegraph» en el Sarre declara haber encontrado en el curso de todo su viaje pruebas flagrantes de preparativos militares.

«Lo zona desmilitarizada del Sarre—dice—es preparada tranquilamente para ser recuperada por el Ejército alemán.»

El periodista ha podido comprobar especialmente la construcción de una gran base aérea en Enfield, cerca de Sarrebruck. Un terreno de dos kilómetros de largo, oculto por empalizadas y guardado por la Policía. Está prohibido el acceso al público y cuenta con cobertizos subterráneos.

Los cuarteles de Sarrebruck, que durante varios años han estado alquilados a la población civil, han sido evacuados y reparados, quedando dispuestos para alojar a las tropas.

Se cree que Alemania sólo espera un pretexto para anunciar la remilitarización de Rhenania y el Sarre.

Hitler examina la cuestión de la zona desmilitarizada

París, 22.—Madame Tabouis dice en «L'Œuvre»:

«Según informaciones procedentes de las grandes capitales, Hitler ha celebrado hace varios días en Postdam la conferencia de generales que se reúne dos veces al año. Ha sido examinada la cuestión de la zona desmilitarizada rhenana, y el temor existente al otro lado del Rhin de hallarse ante una gestión concertada francoanglobelga es saludable, ya que seguramente impedirá a Alemania obrar de cualquier manera antes del verano próximo en la zona desmilitarizada.»

La articulista declara a continuación que las grandes ciudades alemanas desean la desmilitarización de la zona, ya que tendrían interesantes beneficios gracias a la presencia de tropas acuarteladas, que colaborarían en su prosperidad.

Termina diciendo:

«En los círculos internacionales de Berlín se tiene la impresión de que la situación no se agravará inmediatamente, sino que se dará tiempo al tiempo, y que todavía puede esperarse ver a Alemania dejarse arrastrar a un gran acuerdo europeo cualquiera.»

EL NACIONALISMO SIRIO

La guerra italoetíope ha planteado la cuestión de la seguridad en el Mediterráneo

París, 22.—En el palacio de Matignon se ha reunido hoy el alto Comité del Mediterráneo, convocado para tratar de la situación creada por los nacionalistas sirios, de la tensión existente en Marruecos por la situación económica y, en general, de todos los problemas que afectan al norte y este de Africa.

El Comité está presidido por el primer ministro, Sarraut, e integrado por varios miembros del Gabinete y las altas autoridades de las colonias y posesiones francesas de Africa.

Aunque la situación de Siria es el problema más grave que tiene que estudiar el Comité, no ha asistido a la reunión el alto comisario, conde Charles de Martel, porque no podía dejar Beyrouth en estos momentos. El Comité ha tenido que contentarse con un informe presentado por un representante del alto comisario en Siria.

Hay que señalar incidentalmente que el conde de Martel ha sido objeto de violentas críticas por toda la izquierda parlamentaria, que le acusa de haber empleado métodos despóticos antes y durante los disturbios ocurridos en Siria, y consecuentemente piden su destitución.

Aunque las deliberaciones del Comité han sido secretas, se cree que se ha decidido no adoptar por ahora ninguna determinación. Se cree que durante la discusión de la situación de Siria se han presentado documentos al Comité que indican que los sucesos acaecidos allí no están tan íntimamente ligados como se creía con los desórdenes registrados en Egipto, sino más bien por las actividades de los nacionalistas, influenciados por la ola europea nacionalista expresada en los movimientos fascista y nazi. Además, parece que el Gobierno posee indicaciones precisas de que agitadores extranjeros están en contacto directo con los grupos árabes y sirios, facilitando el eslabón entre el mundo islámico y Europa.

Las dificultades de la situación existente en Marruecos parecen derivar del Tratado de Algeciras, que prevé una política de puerta abierta en aquel protectorado, lo que impide la negociación de Tratados comerciales en virtud de los cuales se pudiera aliviar la aguda crisis económica. Se espera que no pase mucho tiempo sin que se puedan abrir negociaciones para tratar de la revisión del Tratado. Por otra parte, el conflicto italoetíope ha planteado en primer término la cuestión de la seguridad del Mediterráneo.

La Conferencia naval de Londres no se considera que haya contribuido ni a resolver la cuestión general del Mediterráneo ni a dar una solución a la tensión angloitaliana, y se teme que no se pueda hacer nada constructivo hasta que termine la guerra en Africa del Este. Francia continúa favoreciendo la conclusión de un acuerdo de seguridad que una a Inglaterra y a todas las potencias mediterráneas en un pacto de no agresión y mutua ayuda.

POR RESENTIMIENTOS

Un hombre muerto de un tiro

Granada, 22.—En la casa número 27 de la calle de Gracia discutieron por antiguos resentimientos Francisco Aranda Povedano y Francisco Carvajal Ramírez. Este sacó una pistola e hizo tres disparos sobre Aranda, quien resultó con tan graves heridas, que falleció a consecuencia de ellas cuando era conducido al hospital.

EL EJERCITO ROJO

Va a ser celebrado el décimoctavo aniversario de su creación

Moscú, 22.—El Ejército rojo, integrado por 1.250.000 hombres, celebrará mañana el XVIII aniversario de su creación.

Todas las divisiones del Ejército tomarán parte en maniobras de defensa, en las que cooperará también el elemento civil.

PARA EVITAR PERTURBACIONES

Vigilan las Juventudes Socialista y Comunista

Vigo, 22.—En vista de los rumores que corrieron por la ciudad durante la noche última de que algunos elementos se proponían perturbar, las Juventudes Socialista y Comunista establecieron rondas de vigilancia en diversos puntos de la población, así como en las cercanías de las iglesias y conventos.

AL OPONERSE A UN DESAHUCIO

El casero hiere a dos inquilinos

Marquina, 22.—Hoy pretendieron quebrantar un desahucio en el caserío de Zarrabe, introduciendo violentamente los muebles, los inquilinos Juan Manuel Aranceta y Nicasio Aranceta Sorozábal.

El dueño del caserío, Doroteo Saraigoicoechea, les hizo varios disparos de escopeta y los hirió de gravedad.

La Guardia civil detuvo al agresor.

DISPOSICIONES DE AGRICULTURA

Distribución gratuita de simiente de gusano de la seda

La Dirección general de Agricultura pone en conocimiento de las personas a quienes interese la crianza del gusano de seda que, como en años anteriores, distribuirá gratuitamente pequeños lotes de simiente entre aquellos que deseen realizar una crianza experimental.

Las solicitudes deben dirigirse antes del día 29 del actual al Fomento de la Sericicultura Nacional de la Dirección general de Agricultura, indicando el número de moreras de que se dispone y la edad aproximada de las mismas.

La Unión de Empleados de Oficinas

Se convoca a todos los afiliados a esta Unión de Empleados que hayan sido despedidos de la casa donde trabajaban como consecuencia de la huelga general del mes de Octubre de 1934 a una reunión, que tendrá lugar a las ocho de la noche del lunes, día 24, en nuestro domicilio social, Rosalía de Castro, 25, segundo.

Por la importancia del caso se recomienda no falte ni uno solo de los individuos a quienes el motivo de la convocatoria pueda afectar.—*La Directiva.*

POLITICA NORTEAMERICANA

Los intereses nacionales exigen el aislamiento político dice el senador Borah

Washington, 22.—El senador Borah ha pronunciado ante el micrófono esta noche un discurso que ha sido radiado a toda la nación. Ha declarado que estaba haciendo una incesante campaña, tanto en los Estados Unidos como en el Extranjero, para continuar con la política de aislamiento de Norteamérica. El senador Borah ha hecho un llamamiento en pro del mantenimiento de esta política de aislamiento y ha criticado la seguida por la Sociedad de Naciones de designar un agresor, porque era fácil percibir que el agresor no es el que ha roto el convenio o atacado a una pequeña nación, sino el que ha traspasado la zona de los intereses de otra nación. Borah ha negado que la teoría de acción colectiva contra un supuesto agresor signifique la paz, añadiendo que inevitablemente significa guerra, a menos que la nación agresora sea demasiado débil para resistir a ella, y en este caso significa opresión.

«Admitimos que los Estados Unidos no deben dejarse arrastrar a ningún conflicto europeo.» Después se refirió a Inglaterra y declaró: «Admitimos que Inglaterra tiene razón en lo que se refiere a Manchuria y que no es neutral en el conflicto etíope; pero le negamos a dicho país, y también a cualquier otra nación, el derecho a decir que los Estados Unidos favorecen la guerra o que siguen un camino egoísta e inmoral al adoptar una política de neutralidad en lo que se refiere a la disputa italoetíope o a cualquier otro conflicto europeo.»

El senador Borah terminó diciendo que los intereses nacionales de los Estados Unidos exigían el aislamiento político.

CARIDAD

Hace un llamamiento al corazón de las personas de buenos sentimientos el obrero Manuel García, que vive en la calle de Arango, número 11, buhardilla derecha, que se encuentra sin trabajo por represalias reaccionarias, para que acudan en su ayuda, pues tiene a su mujer en trance de ser madre y carece de lo más indispensable para la vida.

Herido en una discusión con un guardia

Huelva, 22.—En la Casa de socorro ingresó Manuel González Suárez, de treinta años, siendo curado de una herida gravísima producida por arma de fuego, que interesa el pulmón.

El herido fué trasladado hasta la Casa de socorro por un individuo.

Parece que sostuvo una discusión con un guardia municipal apellidado Reina.

Este fué detenido más tarde por unos guardias de Asalto en las afueras de la población.

En el baile del peinado de París se han exhibido las creaciones más recientes de los maestros en el arte capilar

Ministerio de Educación, Cultura y Deporte 2012

LA MUTUALIDAD OBRERA

COOPERATIVA MEDICO-FARMACEUTICA Y DE ENTERRAMIENTO DE TRABAJADORES ASOCIADOS

FUNDADA EN 1904

Presta a sus asociados los siguientes servicios:

Asistencia médica domiciliaria.
Consultas diarias en sus doce Consultorios.
Asistencia a partos con comadrona, tocólogo y ginecólogo
Cirugía domiciliaria.
Cirugía mayor y hospitalización de los enfermos en su Sanatorio, Eloy Gonzalo, 18. Operador, D. RAMON GALLASTEGUI

ESPECIALIDADES

GINECOLOGIA, D. José Botella.
OTORRINOLARINGOLOGIA, D. Antonio Martín Calderín.
OFTALMOLOGIA, D. Juan Arjona.
DERMATOLOGIA, D. Mario Sánchez Taboada.
ODONTOLOGIA, D. Pedro Trobo.
ENFERMEDADES DE LA INFANCIA, doctores D. Francisco Zamarriego y D. Angel Enciso.
TRATAMIENTO ANTIDIFTERICO, D. Pedro Clemente.
ANALISIS.
MEDICAMENTOS, ENTIERROS.
SERVICIO DE CURA E INYECCIONES, DIARIO.
RAYOS X, TERAPIA, ONDA CORTA.

Nadie da iguales servicios. Nadie garantiza, como La Mutualidad Obrera, su inmejorable calidad.

Cuota familiar, 8 pesetas: individual, 4 pesetas mensuales.

El cuidado de la salud es la primera atención de la familia. Nadie debe dejarse explotar en casos tan desgraciados. En La Mutualidad Obrera no hay diferencia de cuotas ni de trato. Todos sus afiliados son iguales.

¡Trabajador asociado! Solicita tu ingreso en La Mutualidad Obrera.

OFICINAS: Trafalgar, núm. 38

El pago a las Clases pasivas

Los individuos de Clases pasivas que tienen consignado el pago de sus haberes en la Pagaduría de esta Dirección, pueden presentarse a percibir la mensualidad corriente desde las diez a las tres y desde las cuatro a las seis en los días y por el orden que a continuación se expresan:

Día 2.—Militar, A a F.—Jubilados primer grupo hasta 4.000 pesetas anuales.

Día 3.—Militar, S a Z; civil, N a Z.—Soldados.

Día 4.—Militar, L a M; civil, C a F.—Cesantes, excedentes, secuestros, remuneratorias, plana mayor de jefes, capitanes, tenientes.

Magisterio, jubilados y pensionistas.

Día 5.—Militar, G a K; civil, A y B.—Jubilados segundo grupo de 4.001 pesetas en adelante, generales, coroneles, tenientes coroneles, comandantes.

Día 6.—Militar, L a M; civil, G a M.—Marina, sargentos, plana mayor de tropa, cabos.

Días 7 y 9.—Altas, Extranjero, supervivencias y todas las nóminas sin distinción.

Día 10.—Retenciones.

Retiros extraordinarios.—Escala de reserva, Patrimonio de la República, cruces, clero, carteros

Día 2.—Coroneles, tenientes coroneles, comandantes, clero.

Día 3.—Plana mayor de jefes, Marina, sargentos, plana mayor de tropa.

Día 4.—Capitanes, tenientes.

Día 5.—Reserva, Patrimonio, jubilados y pensionistas, carteros.

Día 6.—Cruces.

Días 7 y 9.—Altas, Extranjero y todos los empleos.

Día 10.—Retenciones.

NOTICIAS

Ateneo Teosófico.—Actos públicos para hoy domingo:

A las seis de la tarde, lectura de la conferencia de Krishnamurti titulada «¿Quién trae la verdad?».

A las siete y media, conferencia del doctor Alfonso sobre «La alimentación y la nutrición humanas».

Hermandad Espiritista Evolución.—Mañana lunes, día 24, a las siete y media de la tarde, en esta Hermandad (Malasaña, 18, entresuelo izquierda), el hermano presidente disertará sobre el tema «El más allá».

La entrada es pública, advirtiéndose que quedará prohibida una vez empezado el acto.

Centro Platón.—Hoy domingo, a las seis de la tarde, pronunciará una interesante conferencia don Juan Tébar. El acto será público.

MOVIMIENTO OBRERO

Caja de Previsión del Arte de Imprimir

Mañana lunes, de siete a nueve de la noche, pasarán por secretaría los delegados para recoger las convocatorias de junta general extraordinaria.—*La Directiva.*

Los Sopladores de Vidrio y Derivados

Por la presente se pone en conocimiento de todos los compañeros que esta Sociedad se ha reintegrado a su secretaría número 47 de la Casa del Pueblo, Piamonte, 2.

Los días de secretaría continúan siendo martes y jueves, y las horas, de siete a nueve de la noche.

Las Obreras y Obreros del Calzado de Madrid

La Junta directiva de la Sociedad de Obreras y Obreros de Calzado pone en conocimiento de sus agrupados que ha fijado su domicilio social en Piamonte, 2, secretaría número 3. Días de Secretaría, lunes y sábados. Horas, de nueve a doce de la noche.

Piel, sífilis, blenorragia, pulmón, corazón, rayos X

MEDICOS ESPECIALISTAS

Horas: de 12 a 2 y de 4 a 9

CORREDERA BAJA, 25

Teléfono 23171

DIPUTACION PROVINCIAL

Cédulas personales de los pueblos de la provincia

Próximo a terminar el plazo voluntario en Chamartín de la Rosa y Vallecas, se advierte a los contribuyentes que pueden proveerse de su cédula personal en las calles Tetuán, 2 (Chamartín de la Rosa) y Nuestra Señora de las Mercedes, 1 (Vallecas).

Las cédulas de los restantes pueblos de la provincia pueden obtenerse en la avenida de Eduardo Dato, número 5.

La Feria Vienesa de Primavera de 1936

El día 8 del próximo mes de Marzo comenzará la Feria de primavera en Viena.

Esta Feria se distinguirá de las anteriores por importantes ampliaciones respecto a los ramos de las mercancías a exhibir. La Exposición ofrecerá un cuadro casi completo de todo lo que se produce en artículos industriales, arte y oficio y productos agrícolas.

La situación geográfica de Viena en el centro de Europa facilita la visita de esta ciudad de inmensa belleza natural que es al mismo tiempo la capital más barata del Mundo. Durante los días de la Feria se organizarán conciertos y funciones teatrales.

Para los visitantes de la Feria de Viena se conceden facilidades muy importantes y amplias rebajas en los ferrocarriles del país y del Extranjero, en las líneas navales, aéreas y autobuses.

La Feria terminará el día 15 de Mayo.

Bibliografía

LUIS LEON

PARIS, BERLIN, MOSCU

Sensacionales revelaciones sobre el capitalismo, fascismo y comunismo

*

Por CINCO pesetas

remitimos por correo certificado LOS PROGRAMAS SOCIALES, explicados por F. Cañadas: EL SOCIALISMO, EL SINDICALISMO, EL COMUNISMO, EL ANARQUISMO

(Cuatro voluminosos tomos que valen 2 pesetas cada uno.) Y regalamos

20 FOLLETOS SOCIALES de Pestaña, Delaville, etcétera

A reembolso, 5,40 pesetas

Pedidos y giros a

Ramón Roca

Apartado 1.288, BARCELONA

*

MEDIOS PARA EVITAR EL EMBARAZO

Dr. Hardy. Ultimos adelantos, prácticos, fáciles. Ilustrado, 7 pesetas. **El exceso de población y el problema sexual.** Ilustrado, 10 pesetas. Ediciones **Cultura sexual.** Pedidos reembolso: Librería C. S. Apartado 887, Madrid. Con todo pedido se envían catálogos ilustrados.

CENTRO SEGOVIANO

DOMINGO, 23; MARTES, 25 DE FEBRERO, Y DOMINGO, 1 DE MARZO

Grandes bailes de máscaras en ANSONIA CLUB, Alcalá, 20, de diez y media a la madrugada

VIERNES 28 de Febrero: TEATRO DE LA ZARZUELA. Baile de máscaras, de once noche a la madrugada

SilKoil — LUBRIFICANTE DE CALIDAD — ROCAFORT, 93-95 TELE. 37104. BARCELONA — PASEO DEL PRADO, 40 TELE. 74991. MADRID

INFALIBLE

CALLICIDA OBRERO

UNA PESETA FRASCO

Pídase en farmacias

CUELLO SILKO el mejor y más económico

Correo de espectáculos

COMICO.—Hoy, 4, 6,30 y 10,45, el mayor triunfo de Carmen Díaz, «Dueña y señora»

Los aficionados

Biblioteca y Círculo Popular Cervantes

La primera reunión teatral que esta Sociedad iba a haber celebrado el pasado domingo 9 del presente mes, y que fué suspendida por la Dirección de Seguridad, se celebrará con el mismo programa el día 15 de Marzo próximo, por haber pasado ya las elecciones a diputados, razón por la cual fué suspendida, sirviendo para este día las localidades adquiridas en la primera fecha.

Las localidades sobrantes pueden recogerse en el domicilio social de la Biblioteca y Círculo Popular Cervantes, calle de Quesada, 7, bajo, de ocho a diez de la noche.

T. S. H.

PROGRAMAS

Para hoy

Unión Radio (E. A. J. 7, 274 metros).—A la una, campanadas de Gobernación; señales horarias; «El cock-tail del día», por Perico Chicote; música variada; «El Evangelio comentado», charlas morales, por el padre Francisco Peiró; a la una y media, orquestas Ibarra; a las dos, música variada; a las cuatro, campanadas de Gobernación; fin de la emisión.

A las cinco, campanadas de Gobernación; música variada; a las seis, Reseña semanal de arte, por Silvio Lago; a las siete, música de baile; a las nueve, concierto por el sexteto de la estación; intervención de Ramón Gómez de la Serna.

A las diez, campanadas de Gobernación; fragmentos de zarzuelas interpretados por los cantantes y la orquesta de la estación; a las once y media, música de baile; a las doce, campanadas de Gobernación; cierre de la estación.

Para mañana

Unión Radio (E. A. J. 7, 274 metros).—A la una, campanadas de Gobernación; señales horarias; programas del día; «El cock-tail del día», por Perico Chicote; música variada; a las dos, cambios de moneda extranjera; música variada; intermedio humorístico por Alady; concierto de sobremesa por el sexteto de Unión Radio: «Alma petenera», Luis Espinosa; «Toribio», Miranda y Fernández Ollero; «Azabache», Moreno Torroba; «Canto cubano», René Izquierdo; «La viejecita», Caballero; «Danza javanaise», Snoek; «Avemaría», Schubert; «Waya-Wais», Keppler-Lais; «La carta de Manón», Gillett; «Pequeños soldados», Hanns Lohr; «Fausto», Gounod; «Minueto», Schubert; «Lohengrin», Wagner; a las cuatro, campanadas de Gobernación; fin de la emisión.

A las cinco, campanadas de Gobernación; música variada; Guía del viajero; a las cinco y media, Melodías evocativas; a las siete, diario hablado; cotizaciones de Bolsa; música de baile; a las siete y media, La Hora Agrícola (servicio del Comité agropecuario forestal de difusión radiada del ministerio de Agricultura); a las ocho y cuarto, diario hablado; recital de canto por Anita Ramallo; a las nueve, cursillos culturales de Unión Radio: «Semblanza de españoles ilustres: Torrijos», por José Bergamín; concierto por el sexteto de la estación.

A las diez, campanadas de Gobernación; a las diez y cinco, diario hablado; recital de piano por Amparo Garrigues; a las once y cuarto, música de baile; a las once cuarenta y cinco, diario hablado; a las doce, campanadas de Gobernación; cierre de la estación.

Espectáculos para hoy

ESPAÑOL.—(Enrique Borrrás-Ricardo Calvo.)—4 (popular, tres pesetas butaca), Los intereses creados.—6,30 y 10,30, Otelo, el moro de Venecia.

COMEDIA.—6,30 (butaca, cinco pesetas), ¡Qué solo me dejas! (delirante éxito de risa).—10,30 (popular, tres pesetas butaca), ¡Qué solo me dejas!

LARA.—4, 6,30 y 10,30, Hierro y orgullo (gran éxito).

VICTORIA.—(Díaz Artigas-Collado.)—4 (infantil), Los tres cerditos (sorteo de un cerdito).—6,30 y 10,30, Nuestra Natacha (éxito de clamor).

COMICO.—(Carmen Díaz.)—4, 6,30 y 10,45, Dueña y señora (gran éxito).

MARIA ISABEL.—A las 4 (popular), 6,30 (corriente) y 10,45 (popular), La Plasmatoria (el mayor éxito cómico del año; 130 representaciones).

FONTALBA.—(Compañía maestro Guerrero.)—6,30 y 10,30, La Cibeles (grandioso éxito). (Butaca, cinco pesetas.)

CHUECA.—(Compañía Luis Calvo.)—4, La del Soto del Parral.—6,30 y 10,30, Los gavilanes (por el aclamado barítono José María Aguilar).

COLISEVM.—6,45 y 10,45, éxito de la opereta revista Ki-ki (insuperable creación de Celia Gámez).

MARTIN.—4,15, Mujeres de fuego.—6,30 y 10,30, Lo que enseñan las señoras (éxito grandioso).

PAVON.—(Compañía de revistas frívolas.)—A las 4, 6,30 y 10,45, ¡Que me la traigan!... (Exito apoteósico.)

CIRCO DE PRICE.—(Gran torneo de catch-as-catch-can.)—10,45, Karoly-Pierlot, Gomis-Bukovac y Gardiazábal-Arpine.

CAPITOL.—(Dirección Metro-Goldwyn-Mayer. Teléfono 22.229.)—Secciones a las 4, 6,30 y 10,30, todas las localidades numeradas, El cardenal Richelieu (por George Arliss y Maureen O'Sullivan).

ROYALTY.—4,15, infantil, cómicas de Tomasín, Los ases del taxi, Tom Patricola, La hija del conserje y preciosos dibujos en color Walt Disney. Monumental sorteo de juguetes y un bonito regalo a cada niño. (Butacas y sillones, una peseta.)—6,30 y 10,30, La alegre divorciada (por Ginger Rogers y Fred Asteire, con el célebre baile El continental).

MONUMENTAL CINEMA.—(Teléfono 71.214.)—4, 6,30 y 10,30, El niño de las monjas (por El Estudiante).

SAN MIGUEL.—4, 6,30 y 10,30, Yo vivo mi vida.

FUENCARRAL.—4,30, 6,30 y 10,30, Rataplán (producción Cifesa, por Antoñita Colomé y Félix de Pomés).

BARCELO.—4,15, 6,30 y 10,30, último día de El vendedor de pájaros.

MARAVILLAS.—4,15, Estupefacientes (Peter Lorre).—6,30 y 10,30 (programa monstruo), Turandot, princesa de China (Kate de Naggy) y Estupefacientes (genial interpretación de Peter Lorre).

CINEMA BILBAO.—(Teléfono 30.796.)—4,15, 6,30 y 10,30, Madre Alegría.

CINE MADRID.—4, Crimen y castigo.—6,30 y 10,30, Crimen y castigo y Medio millón y una novia.

IDEAL.—4,30 y 6,30 tarde y 10,30 noche programa doble), La herencia y Aquí viene la armada.

CINE LATINA.—4,30, 6,30 y 10,15 (éxito inenarrable), La viuda alegre (Jeanete Mac Donald y Maurice Chevalier; hablada en castellano; último día) y otras.

SALAMANCA.—(Teléfono 60.823.)—3,30, retransmisión íntegra partido fútbol España-Alemania. A continuación, La verbena de la Paloma, sin aumento de precio.—6,45 y 10,30, La verbena de la Paloma (segunda semana de clamoroso éxito). Reserven localidades.

PROGRESO.—4, 6,30 y 10,30, Los últimos días de Pompeya.

HOLLYWOOD.—A las 11,30, matinal, ¡Atención, señoras! (Precio único, una peseta.)—A las 4 de la tarde, Ojos negros.—6,30 y 10,30 (gran programa doble), ¡Atención, señoras!, y Ojos negros.

CINEMA ARGUELLES.—(Teléfono 45.346.)—4,30, 6,30 y 10,30, El niño de las monjas (por El Estudiante).

VELUSSIA.—Sesión continua (butaca, 1,50), La isla de las almas perdidas (Charles Langhton, Vela Lujosi) y La mujer pantera.

METROPOLITANO.—4, 6,30 y 10,30, Es mi hombre (Mary del Carmen, Valeriano León y Ricardo Núñez).

CINE DE LA FLOR.—A las 10,15, por última vez, ¡Viva Villa! (por Wallace Beery) y otras.

CINE DORE.—(El cine de los buenos programas sonoros.)—Por secciones, 4, 5,15, 7 menos cuarto y 10 noche.

PARDIÑAS.—4, 6,30 y 10,30, Julieta compra un hijo (la más interesante película de Catalina Bárcena).

EUROPA.—(Empresa Nemfer.)—4, 6,30 y 10,30 (formidable programa doble), Alady y Lepe en El tren de las 8,47 (una hora de risa) y Amor de madre (dramática producción; hablada en español; grandioso éxito).

PADILLA.—(Padilla, 40. Teléfono 53.032.)—(Empresa Nemfer.)—4,15, 6,30 y 10,30, La tela de araña (por William Powell y Mirna Loy; en español).

CINE TETUAN.—4,30, 7 y 10,30, Cuando el diablo asoma (en español).

SALA DE FIESTAS DE SALAMANCA (Torrijos, 6; teléfono 62.151.)—Hoy, tres grandes bailes de máscaras. Sección vermouth, de 11 a 2. Caballeros, dos pesetas; señoritas, invitación. Sección tarde, de 5 a 9. Caballeros, 4 pesetas; señoritas, 1 peseta. Sección noche, de 11 a 3 madrugada. Caballeros, 4 pesetas; señoritas, 1 peseta.

SALON GUERRERO (Bravo Murillo, 234; Metro Tetuán, salida Topete; tranvía núm. 14).—Gran baile de máscaras. Excelente orquesta, desde las 4 y desde las 10.

FRONTON MADRID.—4,15 (extraordinaria), Maruja y Angelina contra Lolita y Asun; Aurelia y Carmencita contra Alegría y Aureli.—10,15 (extraordinaria), Lucila y Celi contra Mendi y Mercedes; Lolita y Pili contra Quinita y Marichu.

FRONTON CHIKI-JAI.—Tarde, a las 4,15, Angelines y Carmen contra Filo y Poli; Romana y Elena contra Carmenchu y Marce.—Noche, a las 10,15, Irene y Concha contra Paquita y Marichu; Juanita y Vasquita contra Paz y Emili.

Para mañana

ESPAÑOL.—(Enrique Borrás-Ricardo Calvo.)—6,30 (popular, tres pesetas butaca), El zapatero y el rey.—10,30, Otelo, el moro de Venecia.

COMEDIA.—6,30 (butaca, cinco pesetas), ¡Qué solo me dejas! —10,30 (popular, tres pesetas butaca), ¡Qué solo me dejas!

LARA.—6,30 y 10,30, Hierro y orgullo.

VICTORIA.—6,30 y 10,30, Nuestra Natacha.

COMICO.—(Carmen Díaz.)—6,30 y 10,45, Dueña y señora (gran éxito).

MARIA ISABEL.—6,30 y 10,45 (popular), La Plasmatoria.

FONTALBA.—(Compañía maestro Guerrero.)—6,30 y 10,30, La Cibeles (grandioso éxito). (Butaca, cinco pesetas.)

CHUECA—(Compañía Luis Calvo.)—A las 6, Los gavilanes.—10,30, La del Soto del Parral.

Las penosas digestiones generan siempre insomnios y...

son a menudo los primeros síntomas de un estado de debilidad general, de desnutrición en los centros nerviosos, que por causas varias conducen a la terrible «neurastenia» con todas sus consecuencias, por las que la voluntad y energía ceden el paso a la pavorosa e invencible tristeza. La vida es entonces una tormentosa noche sin mañana, y si no se sale a la defensa del organismo agarrotado por la presión del mal, que va minando la existencia, pronto se llega al borde del abismo.

Afortunadamente, la farmacopea moderna ha creado un poderoso y nuevo elemento rico en vitaminas, cuyas virtudes terapéuticas por privilegio de origen son capaces de regenerar con rapidez el plasma sanguíneo empobrecido y reconstruir el sistema nervioso agotado. Dicho elemento es el incomparable Ruamba; mezclado en la leche aumenta ésta cuatro veces su valor nutritivo, por cuya razón los de estómago enfermizo que toman Ruamba se alimentan sin sufrir el cansancio de largas y penosas digestiones, que es la base para su curación. Asimismo se puede preparar en forma de chocolate, y es entonces de gusto refinado deliciosísimo.

COLISEVM.—6,45 y 10,45, éxito de la opereta revista Ki-ki (insuperable creación de Celia Gámez).

MARTIN.—6,30, Mujeres de fuego.—10,30, Lo que enseñan las señoras (grandioso éxito).

PAVON.—(Compañía de revistas frívolas.)—6,30 y 10,45, ¡Que me la traigan!... (Exito bomba.)

CAPITOL.—(Dirección Metro-Goldwyn-Mayer. Teléfono 22.229.)—Sesión continua, 4 a 9, en patio y mirador. Sesión numerada, a las 6,30, en Club. Sesión numerada en todas las localidades, a las 10,30, El cardenal Richelieu (por George Arliss y Maureen O'Sullivan).

ROYALTY.—6,30 y 10,30, 39 escalones (el mejor film de espionaje, por Madeleine Carroll, Robert Donat) y Vaya un empleíto (Pamplinas) y partido internacional Alemania-España.

MONUMENTAL CINEMA.—(Teléfono 71.214.)—6,30 y 10,30, El día que me quieras (por Carlos Gardel).

SAN MIGUEL.—6,30 y 10,30, La madrecita.

FUENCARRAL.—6,30 y 10,30, Rataplán (produción Cifesa, por Antoñita Colomé y Félix de Pomés).

BARCELO.—6,30 y 10,30, Maurice Chevalier en El caballero del Folies Bergere. El martes, extraordinaria infantil.

MARAVILLAS.—6,30 y 10,30, Charlie Chan en Egipto (Warner Oland).

CINEMA BILBAO.—(Teléfono 30.796.)—6,30 y 10,30, Había una vez dos héroes (Stan Laurel y Oliver Hardy).

IDEAL.—Sesión continua desde las cinco tarde, programa doble, La herencia y Aquí viene la armada. (Butaca, una peseta.)

CINE LATINA.—Continua, 5 a 1. (Butaca, una peseta; butaca anfiteatro, 0,50.) Angelina o el honor de un brigadier (Rosita Díaz Gimeno, Rosas y Crespo; película española). Jueves, Julieta compra un hijo (Catalina Bárcena; hablada en castellano).

SALAMANCA.—(Teléfono 60.823.)—6,30 y 10,30, La verbena de la Paloma (tercera semana, clamoroso éxito). Reserven localidades.

PROGRESO.—6,30 y 10,30, Los últimos días de Pompeya (segunda semana).

HOLLYWOOD.—6,30 y 10,30 (gran programa doble), ¡Atención, señoras!, y Ojos negros. (Sillón de entresuelo, una peseta.)

CINEMA ARGUELLES.—(Teléfono 45.346.)—6,30 y 10,30, El día que me quieras (por Carlos Gardel).

VELUSSIA.—Sesión continua (butaca, una peseta), Te quiero y no sé quién eres (por Jean Murat).

PARDIÑAS.—6,30 y 10,30 (popular; butaca, 0,75), igual programa del domingo.

EUROPA.—(Empresa Nemfer.)—6,30 y 10,30 (grandioso programa doble), El maestro detective (éxito cómico) y El gran experimento (imágenes de la nueva Rusia; explicada en español).

PADILLA.—(Padilla, 40. Teléfono 53.032.)—(Empresa Nemfer.)—6,30 y 10,30, Mademoiselle Doctor (por Mirna Loy y George Brent; en español).

CINE TETUAN.—6,45 y 10,30, El altar de la moda.

FRONTON MADRID.—4,30, Quica y Pilar contra Conchita y Enriqueta; Lolita y Asun contra Aurelia y Delfina.—10,15, Maruja y Angelina contra Alegría y Mercedes; Mendi y Marichu contra Lucía y Aureli.

FRONTON CHIKI-JAI.—Tarde, 4,30, y noche, 10,30, grandes partidos y quinielas por las principales raquetistas del cuadro.

Imprenta de LA LIBERTAD
Madera, 8

PROSTATA URINARIAS

Después de los 40 años, la menor dificultad en la evacuación de la orina: deseos frecuentes de orinar, chorro sin fuerza, emisiones difíciles, son síntomas de una grave afección a la próstata, afección que conduce inevitablemente a una operación de resultados inseguros y a una muerte prematura (uremia).

LIDACRON PRÓSTATA, de reputación mundial, es el único producto que corta inmediatamente el mal, curando a los desesperados (cualquiera que sea la gravedad de su dolencia y su antigüedad) sin operación. Referencias a disposición en nuestras oficinas.

LIDACRON PRÓSTATA, basado en los trabajos de los más eminentes Profesores, Miembros de la Academia de Medicina de París, es el único medicamento por sus resultados inmediatos y seguros. Ningún otro producto puede serle comparado.

Pida folleto gratuito de las comunicaciones leídas a la Academia de Medicina de París, a los Laboratorios Internacionales de Aplicaciones Terapéuticas. - París - Barcelona. 280, Consejo de Ciento, Barcelona.

Madrid: Borrell, J. Martín, Gayoso, Durán, H. Riesgo.—Barcelona: Segalá, Esp. Pelayo, Andreu, Rubió, J. Martín, F.ª Ramblas.—Bilbao: Barandiarán y C.ª, F.ª Robles.—La Coruña: F.ª Villar.—Oviedo: Olay, Azpiri, Centro Fco. Asturiano.—San Sebastián: Sotos, Unión Farmacéutica Guipuzcoana.—Santiago: Moderna.—Sevilla: Kamdyef, Alcoucer y C.ª, viuda de J. F. Gómez.—Valencia: Gámir, Unión Fca. Levantina, José Rubió.—Zaragoza: S. A. F. A. Rived y Choliz, F.ª Moderna

Cocinas Diezma

Las mejores y más baratas, CAVA BAJA, 4.

RELOJES A PLAZOS SOLICITE CATALOGO

Relojería Martínez, Hortaleza, 38, Madrid

Anti hernia C. A. BOER

Al **HERNIADO EXPERIMENTADO** que quiere sanar sin afrontar la operación y al que no satisfacen las peligrosas eventualidades a que está sujeto con el braguero que usa, dedicamos el siguiente testimonio:

«Nistal de la Vega, 21 Enero de 1936.

Sr. D. C. A. BOER, Pelayo, 60, Barcelona.

Muy señor mío: Puede usted poner en conocimiento de los herniados que padecen hernias que con el uso de los **Aparatos y Método C. A. BOER he curado de la hernia** que padecí desde ya varios años. Puedo sin molestia alguna dedicarme a todos mis trabajos. Le queda muy agradecido su s. s. y amigo, **David Fuertes,** labrador en Nistal de la Vega (León).»

HERNIADO: Son estos los resultados positivos del Método C. A. BOER que se impone cada día más por su seriedad y por su eficacia. Sea cual sea su estado, a usted le conviene cuidar racionalmente su hernia y vencerla. El reputado especialista herniario Sr. C. A. BOER le recibirá gratuitamente en una de las siguientes poblaciones:

VALLADOLID, lunes 24 Febrero, **Hotel Inglaterra.**
MADRID, martes 25 y miércoles 26 Febrero, **HOTEL INGLES,** calle Echegaray.
CALATAYUD, jueves 27 Febrero, **Hotel Fornos.**
ZARAGOZA, viernes 28 Febrero, **Hotel Universo.**
CASPE, sábado 29 Febrero, **Hotel Oriental.**
Un colaborador del Sr. Boer recibirá en
INFIESTO, lunes 24 Febrero, **Hotel Gran Vía.**
MIERES, martes 25 Febrero, **Hotel Iberia.**
LEON, miércoles 26 Febrero, **Hotel París.**
BENAVENTE, jueves 27 Febrero, **Hotel Mercantil.**
ZAMORA, viernes 28 Febrero, **Hotel Suizo.**
SALAMANCA, sábado 29 Febrero, **Hotel Términus.**
MEDINA CAMPO, domingo 1 Marzo, **Fonda Castellana.**

C. A. BOER, especialista herniario de París

Pelayo, 60, BARCELONA

TODA CLASE DE PUBLICIDAD

Cortés, Valverde, 8

SANGRE PURA, RICA Y NUEVA

se consigue gracias a las acreditadas

PILDORAS DEPURATIVAS del Dr. SOIVRE

Medicamento especial para combatir de una manera cómoda, rápida y eficaz el eczema, herpes, úlceras varicosas (llagas en las piernas), erupciones escrofulosas, eritemas, acne, urticaria, etc., enfermedades que tienen por causa u origen, humores, vicios o infecciones de la sangre Se ha dado al Depurativo del Dr Soivré la forma de Píldoras, porque los Roobs, Jarabes, Elixires y todos los depurativos líquidos están compuestos de Alcohol, vinos fuertes y jarabes concentrados que disminuyen la acción depurativa, irritan el estómago, fatigan los riñones y debilitan todo el organismo Así Las Píldoras depurativas del Dr Soivré, resultan el Depurativo ideal cómodas y agradables de tomar, digestivas y reconstituyentes generales, regeneran, enriquecen y renuevan la sangre, aumentando con ello todas las energías del organismo;; fomentan la salud y resuelven rápidamente todas las úlceras, llagas, granos, forúnculos, supuraciones, caída del cabello, inflamaciones en general, etc., quedando la piel limpia y regenerada, el cabello brillante y copioso no restando en el organismo huellas del pasado

Exteriormente puede aplicarse la **Pomada del Dr. Soivré,** que calma al momento la inflamación y abrevia el tratamiento de las manifestaciones molestosas de la piel.—De venta a 6'60 Ptas en las principales farmacias de España, Portugal y América.

NOTA.—Dirigiéndose y enviando 0'25 ptas. en sellos de correo para el franqueo a Oficinas LABORATORIO SOKATARG, calle del Ter, 16, Barcelona, recibirá gratis un librito explicativo sobre el origen, desarrollo y tratamiento de estas enfermedades.

BLENORRAGIAS

Inyección Cubas, 3,50 pesetas. Farmacias. Depósito: Juan Martín.

PRESERVATIVOS

La Masoota, Gato, 4. Pídase c.º sin enviar sello.

SEÑORA, use usted OPALSAN

en su higiene íntima y disfrute plenamente de la vida. **OPALSAN** es inofensivo y de efecto seguro, mejor que irrigaciones, comprimidos u óvulos. Frasco con cánula, 6,50 pesetas, farmacias. Pidan interesante prospecto al apartado Correos 3.006, Madrid.

Ministerio de Educación, Cultura y Deporte 2012

CANUTO, el hombre bruto número uno, por Naval

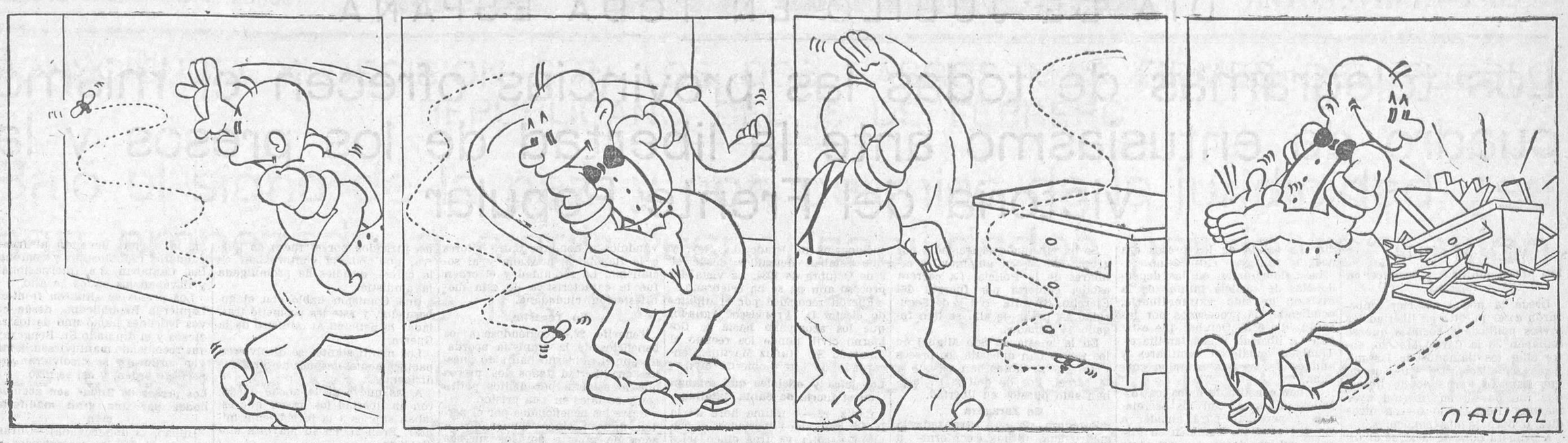

ANUNCIOS POR SECCIONES

No se admiten anuncios inmorales

HASTA OCHO PALABRAS, CINCUENTA CENTIMOS; CADA PALABRA MAS, DIEZ CENTIMOS

Contrato por tres meses, á CINCO CENTIMOS palabra, sin limitación

AGUAS MINERALES

Siempre recientes servimos domicilio toda clase aguas minerales. Cruz, 20. Teléfono 13.279.

ALMONEDAS

Armario luna, 50 pesetas; despacho barato. Reyes, 20.

Sólo el mes de Febrero, por balance, liquido alcobas, comedores, camas de metal. Fernández de los Ríos, número 31. Garrido.

Urgentísimo! Sólo mañana. Comedores, 160; jacobinos, 227; cubista, 350; excepcional, 675; alcobas jacobino, 220; otra, 315; cubista, 405; otra, 650; extraordinaria, 875. Todas cama metal. Enorme despacho español, 540. Sólo mañana. Paseo Delicias, 16.

ALQUILERES

Mudanzas, 9 pesetas; portes, camionetas. — Guardamuebles. Teléfono 72.368.

Carnaval. Alquilo mantones Manila; vendo plazos. Machuca. Caballero de Gracia, 8.

Mudanzas desde 10 pesetas, camionetas guateadas. Teléfono 60.458.

AUTOMOVILES

Carnet, garantizo conducir automóviles, motocicletas, camiones, mecánica, Código, 100 pesetas. Marqués Zafra, 18.

La mejor tienda en neumáticos de ocasión. Recauchutados Zas. Alberto Aguilera, 19.

Academia Americana. — Conducción, mecánica, carnet, 100 pesetas. General Pardiñas, 89.

Neumáticos ocasión, los más baratos. Larra, 13; 26.260.

Enseñanza rapidísima conducir. Coches nuevos, carnet garantizado, primera y especial. Cuesta Santo Domingo, 12.

Enseñamos conducir automóviles, carnet, documentos, todo 100 pesetas. Arenal, 23. Teléfono 42.058.

Compra-venta de neumáticos. Cubiertas nuevas y usadas. Los mayores descuentos. Envío provincias. Malasaña, 26.

Neumáticos todas marcas. Agencia exclusiva «Firestone», accesorios. Codes. Carranza, 20.

Enseñansa, conducción, automóviles, 49 pesetas; mecánica, Código. Garantizamos carnet. — Coches nuevos. Escuela Automovilista. Niceto Alcalá Zamora, 56.

El Sanatorio del Automóvil Jomardi. Viriato, 25, teléfono 44.233. Organización, venta del repuesto usado y nuevo de ocasión de todas las marcas.

Ford, únicos, 7 plazas, chofer; 0,25 kilómetro. Teléfono 20.218; permanente.

Autoficina. Matrículas, carnets, transferencias, certificaciones Penales, últimas voluntades, gestiones ministerios. Tetuán, 8. Teléfono 15.659.

Garaje Portero. Jaulas independientes, nave coches, sin chofer. — Arriaza, 16; 25.267.

Alquiler automóviles nuevos para conducir usted mismo. Tarifa reducida. Sánchez Bustillo, 7. Teléfono 74.009.

CAFES

Cafés. Plaza Santa Ana, 12.

COLOCACIONES

DEMANDAS

Ofrécese auxiliar dibujo industrial. Valderribas, 15, principal 3.

OFERTAS

Trabajo de mucha actividad, calle, interesan delegados todas plazas. Piñera (Mieres).

Necesita Academia profesor mercantil, pocas pretensiones. Villanueva. Alcalá, 2, continental.

Destinos licenciados Ejército. El hoy presidente del Gobierno dió normas justicieras para provisión. «La Patria», diario nacional, remitirá relaciones, informará enviando sello. Subscripción, seis pesetas trimestre. Redacción: Santa Engracia, 24.

Compañía formal opereta provincias precisa señoritas. Presentarse domingo, lunes, doce a dos. Encomienda, 3, principal.

Dispongo despacho, necesito joven colaborar negocio. Teléfono 56.460.

COMADRONAS

MANICURAS

Partos. Acreditada profesora. Hospedaje. — Santa Engracia, 171.

Ex profesora Maternidad. Consultas reservadas. Plaza Lavapiés, 4. Teléfono 70.603.

Norberta. Consulta reservada gratuita, menstruación, especialista. — Teléfono 45.450.

Narcisa. Consulta reservada, hospedaje embarazadas. — Conde Duque, 44.

Matriz, reconocimiento, embarazadas, menstruación. Consulta, doctor Hernández. Duque Alba, 10. Diez-una, tres-siete.

Partos. Estefanía Raso, consulta económica.— Mayor, 40.

COMPRAS

Compra alhajas, antiguas, modernas, oro, plata, platino. Precios serios. Casa Orgaz. Ciudad Rodrigo, 13. Teléfono 11.625.

Alhajas, papeletas Monte, objetos oro, plata, antiguos y modernos. — Pago todo su valor. Plaza Santa Cruz, 7, platería.

CONSULTAS

MEDICAS

Curaciones prontas, alivio inmediato, venéreo, sífilis, purgaciones, debilidad, impotencia, espermatorrea. Clínica especializada, doctor Hernández. Duque Alba, 10. Diez-una, tres-nueve. — Provincias, correspondencia.

Embarazo, menstruación. Consulta gratuita. — Hortaleza, 61. Provincias, sello.

Antiguo consultorio doctor París. Romanones, 2. Vías urinarias, enfermedades secretas, matriz. Consulta económica. Diez una, cinco nueve.

Enfermedades secretas, urinarias, sexuales. — Consulta particular, cinco pesetas. Hortaleza, 30.

DENTISTAS

Dentista. Cristóbal. Calle Atocha, 39. Teléfono 20.603.

Crédito Dental. Puentes, dentaduras a plazos. Presupuestos gratis. Extracciones sin dolor; permanentemente, 5 pesetas. Carretas, 19.

ESPECIFICOS

La regla suspendida por cualquier causa vuelve sin peligro con Píldoras Foredal. Frasco, pesetas 10. Venta en farmacias. Reembolso, pesetas 10,75. Laboratorio Foredal, Gijón (Asturias).

GUARDAMUEBLES

Guardamuebles, cinco pesetas; recogida gratis. Paseo Marqués Zafra, 18.

HIGIENE

Preservativos. Clase propaganda, 2 pesetas docena; clase superior, 3. Calidad garantizada. Envío provincias. — «La Ideal». Jardines, 23.

HIPOTECAS

Necesito 140.000 pesetas en segunda hipoteca, detrás de 280.000 del Banco. Teléfono 61.633. Inútil corredores.

HUESPEDES

Pensión, dos amigos, 5 pesetas. Preciados, 54, segundo. Teléfono 24.957.

Pensión en familia, económica, dos amigos. Marqués Santana, 9, principal.

Alquilo habitación independiente, uno o dos amigos. Ayala, 117, segundo centro. Montalbán. Dos a cuatro.

LIBROS

Treinta libros surtidos enviados reembolso, 10 pesetas. Uce. Pelayo, 1 (Barcelona).

Agencia Los Tiroleses para anuncios por palabras en todas estas secciones. Peligros, 2. — Teléfono 18.394.

MAQUINAS

Máquinas para coser ocasión, infinidad modelos Singer, garantizadas cinco años. Taller reparaciones. Casa Sagarruy. Velarde, 6. — Teléfono 20.743.

Máquinas escribir, calcular, vende, alquila, prepara perfectamente. Morell. Hortaleza, 17.

RADIOTELEFONIA

Compra, venta, reparaciones aparatos radio. Casa Sanchis. Magdalena, 7; 10.857.

SASTRERIAS

Hechura, forros traje, 30 pesetas. San Vicente, 35.

Alto aquí! Mecánicos. Los mejores trajes Vergara, 10 pesetas. Sastrería Casa Paco. Agustín Durán, 12 (Guindalera).

Sastrería fina; trajes, 15 pesetas mensuales. — Reina, 5.

TRANSPORTES

T. R. I. M. Manuel Fernández, San Cristóbal, 17, teléfono 18.732, Madrid a San Sebastián Valencia-Barcelona.

Transportes Dulse, camiones propios Saurer, aceite pesado. Servicios diarios para Andalucía. Toledo, 115. Teléfono 74.134.

Star. Servicio diario mercancías Madrid-Bilbao. Montesa, 6. Teléfono 50.539.

Askar, Toledo, 113, teléfono 77.596, entre todas las poblaciones de España.

Transportes Río-Lua, servicios diarios Madrid-Barcelona. Representante, Antonio Díaz, antiguo dependiente de Federico Delrieu. Mudanzas en Madrid-provincias. Malasaña, 11. — Teléfono 28.871.

TRASPASOS

Traspaso lechería. Razón: calle del Río, número 15, vinos.

VARIOS

Composturas relojes, estilográficas garantizadas. Ocasiones. Machuca. Caballero Gracia, 8.

Señoras. Sus bolsos arregla y tiñe Rodrigar. Atocha, 35, entresuelo.

Dependencia, bares, tabernas, etc. Boquerón fresco, lata grande, 3,50 pesetas. Serviré a domicilio. Comisión, venta, 8 por 100. Avisos: 71.114.

La Niña Dormida, célebre adivinadora llegada Argel, cartomancia, horóscopos, maravillosos secretos árabes. Teléfono 27.607.

Para empapelar habitaciones. Aduana, 15. Concedemos facilidades pago.

Sombreros, reformo, tiño, limpio. Valverde, 11.

VENTAS

Fabricantes calzado, tacones madera, suela comprimidos. Varios modelos. Ortega. Angel, 4. Curtidos.

Instalamos bares completos, 1.000 pesetas; mostradores, 100. Santa María, 3; sucursal, costanilla San Pedro, 6.

Hácense instalaciones completas toda clase establecimientos. Precios económicos. Trust Cafetero. Santa María, 3.

Trajes caballero seminuevos, americanas, pantalones sueltos, vendo económicamente. Núñez Balboa, 9, bajo izquierda.

Para Carnaval. Collares preciosos desde una peseta. Machuca. Caballero Gracia, 8.

Máquinas escribir, cintas, composturas, abonos, accesorios, baratísimo. Toledo, 4.

Casa Jiménez. Venta, alquiler velos novia, mantones Manila. Preciados, 56.

Camas varias. Nada traperos. Ventura Vega, 4, segundo.

Radio Universal, 125 pesetas. Vallehermoso, 32, entresuelo centro.

Particular vende comedor, varios muebles. Fuencarral, 131. Dospuatro.

Paz Yscar. Consulta reservada. — Hospedaje, médico especialista. Teléfono 25.181. — Glorieta Bilbao, 7.

Sisinia Martín, antigua comadrona, consulta diaria gratis. Corredera Alta, 12.

Partos. Luisa Veira, consulta, hospedaje, últimos adelantos. — Plaza Progreso, 10.

Embarazo, menstruación. Consulta médica gratuita. Hortaleza, 61. Provincias, sello.

Particular desearía comprar 25 pájaros flauta blancos para exposición. Precios. Escribid 113. La Prensa. Carmen, 16.

Pago oro fino 8,20 gramo. Cajas, 6; cadenas, sortijas, dentaduras, platino, piedras finas, según clase. Peso exacto. Venta alhajas ocasión. Doldán. Preciados, 34, entresuelo. Teléfono 17.353.

Para anuncios en periódicos con descuentos, hijos Valeriano Pérez. — Progreso, 8.

Matriz, reconocimiento embarazadas, menstruación. Consulta, doctor Hernández. Duque Alba, 10. Diez-una, tres-siete.

Impotencia. Tratamiento serio, médico especializado. De diez a una media, cuatro a nueve. Atocha, 44, entrada por Antón Martín.

Consultorio médico. Enfermedades venéreas, vías urinarias. Consulta general, una peseta; especial, cinco pesetas. — Calle Estudios, 2.

Pastillas ASPAIME

COMPOSICIÓN

Azúcar leche .. cinco ctgrs.; extrac. regaliz, cinco ctgrs; extrac. diacodio, tres milig.; extrac. médula vaca, tres milig.; Gomenol, cinco milig.; azúcar mentoanisado, cantidad suficiente para una pastilla.

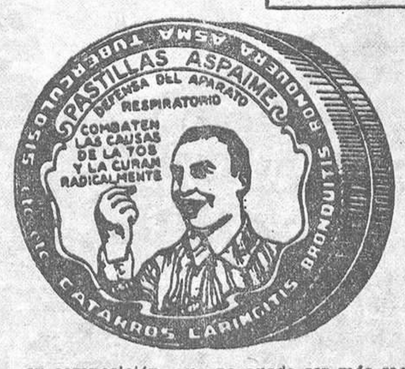

ASPAIME

Curan radicalmente la TOS

PORQUE COMBATEN SUS CAUSAS: Catarros, ronqueras, anginas, laringitis, bronquitis, tuberculosis pulmonar, asma y todas las afecciones en general de la garganta, bronquios y pulmones.

LAS PASTILLAS ASPAIME superan a todas las conocidas por su composición, que no puede ser más racional y científica, gusto agradable y el ser las únicas en que está resuelto el trascendental problema de los medicamentos balsámicos y volátiles, que se conservan indefinidamente y mantienen íntegras sus maravillosas propiedades medicinales para combatir de una manera constante, rápida y eficaz las enfermedades de las vías respiratorias que son causa de **TOS** y sofocación.

Las **PASTILLAS ASPAIME** son las recetadas por los médicos.

Las **PASTILLAS ASPAIME** son las preferidas por los pacientes.

Exigid siempre las legítimas **PASTILLAS ASPAIME** y no admitir substituciones interesadas de escasos o nulos resultados.

Las **PASTILLAS ASPAIME** se venden a **UNA PESETA CAJA** en las principales farmacias, entregándose al mismo tiempo gratuitamente una de muestra, muy cómoda para llevar en el bolsillo.

Especialidad farmacéutica del Laboratorio SOKATARG. Oficinas: calle del Ter, 16. Teléfono 50.791, BARCELONA.

Nota importantísima.—Para demostrar y convencer que los rápidos y satisfactorios resultados para curar la **TOS** mediante las **PASTILLAS ASPAIME** no son posibles con sus similares, y que no hay actualmente otras pastillas que puedan superarlas, el Laboratorio Sokatarg manda gratis una cajita muestra de «Pastillas Aspaime» a los que le envíen el recorte de este anuncio acompañado de un sello de cinco céntimos, todo dentro de sobre franqueado con dos céntimos.

¡UTILICENOS!

Las columnas de LA LIBERTAD son leídas diariamente por millares de lectores que necesitan comprar, vender, alquilar o que buscan u ofrecen trabajo

SI USTED QUIERE DECIR ALGO, DIGALO EN

LA LIBERTAD

¡Utilícenos y no se arrepentirá!

LLAMEN AL TELEFONO

27150

ESTOS ANUNCIOS SE ADMITEN

En nuestras oficinas, MADERA, 8

Teléfono 27150

En todas las AGENCIAS DE PUBLICIDAD

EN CUATRO CAMINOS — BRAVO MURILLO, 79 — BAR METROPOLITANO — TELEFONO 31859

Y en los de venta de periódicos siguientes... — CALLE DE ALCALA (FRENTE AL BANCO CENTRAL) — CASA ATIENZA — Avenida República. 14 (P. Vallecas) — R. MARTINEZ — Ferraz, 72. librería. Teléfono 34412

Ministerio de Educación, Cultura y Deporte 2012

AÑO XVIII
Domingo 23 de Febrero de 1936

La Libertad

MADRID
Diario republicano independiente

DIA DE JUBILO EN TODA ESPAÑA

Los telegramas de todas las provincias ofrecen el mismo cuadro de entusiasmo ante la libertad de los presos y la victoria del Frente Popular

En Madrid

Los presos políticos y sociales, en libertad

Desde la noche anterior empezaron a ser puestos en libertad los presos políticos y sociales que se hallaban en la Cárcel Modelo, entre ellos los llamados de las milicias socialistas. De éstos quedó uno llamado Fernando de Rosas, que fué puesto en libertad ayer mañana. Después lo fueron otros diez o doce menos conocidos.

A primera hora de la tarde abandonaron la cárcel los presos de la Junta administrativa de la Casa del Pueblo, entre los que se encontraban los Sres. Carrillo, Henche, Agapito García Atadell, Juan Fernández y otros.

Por la tarde abandonaron la prisión unos treinta presos políticos y sociales que quedaban recluídos, entre ellos los Sres. Nistal y Bello.

En la Cárcel de Mujeres

Desde las primeras horas de la mañana se había notado entre las reclusas de la Cárcel de Mujeres algún estado de excitación, que cerca del mediodía se convirtió en un plante.

Parece que los motivos eran que las presas por delitos comunes querían ser equiparadas a las sociales que iban a ser puestas en libertad. Con tal motivo se produjeron alborotos, que fueron puestos en conocimiento de la autoridad, ordenándose por la Dirección de Seguridad que acudieran fuerzas de este Cuerpo y algunos agentes de la Social.

Anoche llegaron «la Pasionaria» y Juan José Manso.--Una manifestación los acompañó hasta «Mundo Obrero»

Desde mucho antes de la hora anunciada para la llegada del rápido de Asturias, en el que habían de llegar a Madrid los diputados comunistas triunfantes en la región asturiana Dolores Ibarruri, «Pasionaria», y Juan José Manso se habían congregado en los andenes de la estación del Norte más de 2.000 personas, y cerca de 6.000 fuera del recinto ferroviario. Se veían muchas banderas rojas y banderitas tricolores.

El tren llegó con cuarenta y cinco minutos de retraso a consecuencia de haberse detenido en Avila.

La llegada de ambos líderes comunistas asturianos fué acogida por sus camaradas con entusiastas aclamaciones y vítores.

Seguidamente se organizó una manifestación, que fué engrosando a medida que avanzó por las calles de San Vicente y Ancha de San Bernardo hasta la de Galileo, en donde está instalada la Redacción y talleres de nuestro colega «Mundo Obrero», órgano del partido comunista. Los manifestantes avanzaron en perfecto orden y sin que se produjera el menor incidente.

Ante las aclamaciones de la multitud tuvieron que asomarse a los balcones la «Pasionaria», Juan José Manso, Jesús Hernández y José Díaz, estos dos últimos diputados comunistas triunfantes por Córdoba y Madrid, respectivamente. Todos ellos dirigieron la palabra a sus correligionarios y, por último, Pablo Yagüe invitó a los manifestantes que se disolvieran pacíficamente, como así lo hicieron, sin que se registrara el menor incidente.

Los presos pueden trasladarse gratuitamente a sus casas

El ministerio de Justicia, de acuerdo con la Dirección general de Ferrocarriles, ha circulado órdenes a los gobernadores civiles para que éstos faciliten a los presos pases de ferrocarril y que éstos puedan trasladarse gratuitamente a sus casas.

Esto ha sido logrado por las gestiones que han realizado en ambos centros oficiales el Comité de Ayuda a las víctimas de Octubre, el Socorro Rojo Internacional, la Asociación Jurídica, etc.

Para hoy

En provincias

En Barcelona

Barcelona, 22.—Desde primeras horas de esta mañana se fueron congregando en los alrededores de la cárcel numerosas personas, familiares muchas de ellas de los presos que iban a ser libertados y que habían llegado de distintas poblaciones catalanas.

A las dos de la tarde comenzaron a salir los amnistiados, en grupos de cinco o seis. Los de Barcelona se iban con sus familias, y los de fuera de Barcelona subían a los autocares que había preparados y que habían de trasladarlos a sus lugares de residencia. La salida de los presos era acogida con gran entusiasmo.

La aglomeración en las dependencias de Justicia militar de la división ha sido extraordinaria, acudiendo los procesados por las causas del 6 de Octubre que estaban en libertad y sus familiares. También acudieron familiares y amigos de los que cumplen condena.

Se han constituído todos los Juzgados militares, con los secretarios y personal, para atender a los que acudían. También en Fiscalía estuvo desde las primeras horas de la mañana el fiscal jurídico, con otros fiscales. En la Auditoría también la animación fué grande. El auditor estuvo firmando toda la mañana, en cuya labor le secundaron los restantes auditores.

En Auditoría han visitado a los Juzgados militares varios diputados electos y varios del Parlamento catalán y numerosos letrados que han defendido a los procesados por los sucesos del 6 de Octubre.

En Sevilla

Sevilla, 22.—Esta mañana se reunió el Pleno de la Audiencia para dar cumplimiento al telegrama del fiscal de la República sobre la amnistía.

Han sido puestas en libertad 16 personas.

Se ha enviado telegramas a los presidentes de las Audiencias provinciales de Cádiz, Huelva y Córdoba, a fin de que se cumpla dicha disposición.

Sólo el caso de Jerónimo Misa Almazán, condenado a muerte, indultado recientemente, con motivo de la muerte del fascista Antonio Corpas, está pendiente del Tribunal Supremo, donde se encuentra el rollo de la causa.

Se han dirigido telegramas al Supremo para que resuelva hoy mismo.

En Málaga

Málaga, 22.—La normalidad es completa. Los obreros, siguiendo las instrucciones de sus dirigentes y las indicaciones del gobernador, han vuelto al trabajo.

Esta tarde se verificó el entierro de Juan García Aranda, muerto en el suceso de la calle de Trinidad Grund. Como se ha averiguado que era un maleante, las organizaciones proletarias han desistido de manifestarse en el acto del sepelio.

La amnistía ha causado extraordinario júbilo en la cárcel, donde hay un centenar de presos a los que afecta tal medida. Desde bien temprano la carretera que conduce al establecimiento penitenciario se vió invadida por una gran muchedumbre que esperaba la liberación de los presos.

El Juzgado militar y la Audiencia han acelerado de tal modo la diligencia de estas libertades que todas van a ser posibles en el día de hoy. El personal burocrático de la cárcel también se desvive por facilitar esta labor. El director va dando la libertad a los amnistiados en grupos de a cinco, que están siendo recibidos a la salida por sus familias y los diputados del Frente Popular.

El gentío aplaudía y vitoreaba, celebrando estas emocionantes escenas.

A las dos de la tarde se ha registrado una alarma. Un centinela que vió cómo unos cuantos presos se asomaban a una azotea hizo varios disparos al aire para ahuyentarlos. Eran presos comunes, cuyo estado de ánimo es de cierta contrariedad. Sin embargo, no existe acentuada rebeldía por su parte.

Ha marchado a la prisión un camión de Asalto para reforzar la guardia. Se espera que en el día de hoy queden en libertad todos los amnistiados.

Ha regresado de París, donde estuvo más de un año emigrado por su supuesta participación en los sucesos de Octubre, el diputado socialista electo por Málaga Sr. Fernández Bolaños. Ha sido recibido esta mañana por los diputados de izquierda, numerosos afiliados a los partidos obreros y sus familiares. El recibimiento ha sido cariñosísimo.

En Valencia

Valencia, 22. — Esta madrugada han sido trasladados a la Cárcel Modelo 300 reclusos del penal de San Miguel de los Reyes, y que con otros 400 formaban la totalidad de la población penal. Estaban haciendo vida en común en la iglesia de San Miguel de los Reyes después de los sucesos ocurridos días pasados, que destrozaron completamente el presidio.

Como había que aplicar la amnistía hubo necesidad de hacer este traslado mezclando a los presos sociales y comunes.

Se ha efectuado el traslado, por grupos de 25, en automóviles celulares de la Policía. La carrera estaba cubierta por fuerzas del Ejército, Guardia civil y de Seguridad. A pesar de ello se han fugado 14 penados.

En la iglesia de San Miguel de los Reyes han quedado 400 presos y los 300 restantes han pasado a la cárcel. Los de delitos sociales han sido puestos en libertad.

En Zaragoza

Zaragoza, 22.—Ya avanzada la madrugada última, conforme a órdenes recibidas de Madrid, quedaron en libertad 230 presos por delitos políticos y sociales. La orden se recibió en la Comandancia militar, e inmediatamente comenzaron a actuar cuatro jueces y el auditor de guerra para tramitar los expedientes reglamentarios.

Entre los presos libertados se encuentran los vecinos de Cinco Villas que fueron condenados por los sucesos de Octubre, varios de ellos a muerte.

Para recibir a los amnistiados acudieron a la prisión las organizaciones obreras. En el momento de serles comunicada la orden de libertad, todos se hallaban descansando.

A la entrada de la cárcel se registraron escenas emocionantes.

En autobuses fueron trasladados primeramente a la ciudad y luego a sus pueblos, donde se han organizado grandes manifestaciones para recibirlos.

En Granada

Granada, 22.—Han sido puestos en libertad 48 presos políticos y sociales encarcelados desde Octubre de 1934. El juez militar dispuso que a la puerta de la prisión ocuparan taxímetros preparados al efecto para evitar manifestaciones.

En El Ferrol

El Ferrol, 22.—Llegaron los presos políticos que se hallaban en la cárcel de La Coruña.

También han sido libertados los que se encontraban en la cárcel ed El Ferrol.

En Cádiz

Cádiz, 22.—A las doce de la noche fueron libertados 41 presos que se hallaban en esta cárcel, procesados por los sucesos revolucionarios de Prado del Rey, y que estaban detenidos desde el 9 de Octubre de 1934. La vista del proceso aún no se ha celebrado.

Fueron recogidos por el diputado electo D. Francisco Aguado, que los acompañó hasta el Gobierno civil, donde los recibió el diputado Sr. Muñoz Martínez, encargado de este Gobierno civil.

Los jefes y oficiales que estaban en el fuerte de Santa Catalina

Cádiz, 22.—A última hora de la tarde han sido libertados el capitán Escofet y otros cinco jefes y oficiales que se hallaban sufriendo condena en el castillo de Santa Catalina a consecuencia de los sucesos desarrollados en Octubre en la Generalidad de Cataluña.

Los citados jefes y oficiales salieron en automóviles para Madrid y Barcelona.

Manifestaciones de júbilo en Ubeda

Ubeda, 22.—A las once de la mañana se formó una gran manifestación en la Casa del Pueblo.

Precedida por la Banda Municipal y banderas rojas, recorrió las principales calles, invitando al comercio a que cerrara sus puertas. Al mismo tiempo, y durante dos horas, se hizo que tocara la campana del Reloj, que sólo se oye en las grandes solemnidades.

La manifestación se dirigió al Ayuntamiento, del que se hicieron cargo D. José Salido, D. Alfonso Alvarez, D. Juan Martínez, D. José Garrido, D. José Expósito, D. Pedro Campos y D. Juan Pérez, del Frente Popular de izquierdas.

El seecretario de esta Comisión, D. Alfonso Alvarez, dijo que se había hecho cargo de la Corporación por mandato del pueblo, toda vez que en esta ciudad no es posible restituir en sus funciones al Ayuntamiento elegido el 12 de Abril.

Se ha comunicado el acuerdo al gobernador civil de la provincia.

En Monforte de Lemus

Monforte de Lemus, 22.—Esta madrugada han sido puestos en libertad todos los concejales de elección popular, condenados por supuesto delito político. A este pueblo llegaron a las once de la mañana, siendo recibidos por enorme gentío, que los aclamó, llevándolos a hombros entre vítores a la República, a Azaña y al socialismo. La serenidad y el orden fué la característica de esta manifestación ciudadana.

En Tenerife

Tenerife, 22.—Acogiéndose a los beneficios de la amnistía acordada por el Gobierno han sido puestos en libertad todos los presos que lo estaban por delitos políticos y sociales en esta prisión.

Entre los beneficiados por el perdón figuran cinco condenados a pena de muerte por los sucesos de Hermigua.

Todos los libertados estuvieron en el Gobierno civil visitando a la primera autoridad gubernativa de la provincia, a quien rogaron traslade al Gobierno su agradecimiento.

En Alicante

Alicante, 22. — El gobernador, acompañado del diputado D. Carlos Esplá, estuvo por la mañana en el castillo de Santa Bárbara visitando a los presos políticos.

De ellos fueron puestos en libertad 11 y los restantes lo fueron por la tarde.

La libertad de Pérez Farrás

Cartagena, 22.—A primera hora de la tarde fué puesto en libertad el comandante Pérez Farrás. Se organizó para recibirle una manifestación, que le acompañó por las calles dando gritos. Esta noche se espera la orden de libertad del Sr. Torréns, que también se encuentra en el castillo de San Julián.

En Lérida

Lérida, 22.—Cuatro mil personas han celebrado una manifestación, siendo portadoras de banderas y carteles que expresaban la satisfacción por el resultado electoral. Hubo perfecto orden. La manifestación marchó al local de Juventud de Izquierda Republicana, desde cuyos balcones habló el doctor José María Benavent, que acaba de salir de la cárcel con otros presos políticos. Los libertados han sido 48. El orden no se alteró en ningún momento.

En Teruel

Teruel, 22.—La Alianza Obrera celebró una manifestación que se dirigió al Gobierno civil para pedir la libertad de los presos sociales juzgados por el fuero de guerra, que todavía continuaban en la cárcel, después de promulgada la amnistía.

Una Comisión habló con el gobernador, y éste les prometió trasladar la petición al ministro de la Guerra.

Los manifestantes se disolvieron pacíficamente, después de oír a sus dirigentes.

A las nueve de la noche quedaron en libertad los presos que estaban sujetos a la jurisdicción militar. Eran 21, en su mayoría sindicalistas.

Del fuerte de San Cristóbal han salido 247 presos

Pamplona, 23 (madrugada).—La amnistía alcanzó a 247 presos que estaban en el fuerte de San Cristóbal y a 40 que se hallaban en la prisión provincial. Estos, todos ellos, son de Turón. Sólo quedan en el fuerte ocho reclusos y dos en la prisión, acusados de delitos comunes.

El preso López Braña, considerado como autor de la muerte del presidente del Círculo Tradicionalista de Eibar, también ha sido indultado.

A partir de mediodía empezaron a llegar a Pamplona amigos y familiares de los amnistiados. A las cinco de la tarde, numeroso público aguardaba el paso de los presos por las calles de la ciudad; pero no lo hicieron hasta las ocho de la noche, porque antes fueron al cementerio de Berriozar a depositar flores sobre las tumbas de dos compañeros muertos en la prisión.

Los presos hicieron su entrada en la capital llevando al frente banderas republicanas y comunistas. Cantaban «La Internacional» y llevaban los puños en alto.

Los presos se situaron frente a Izquierda Republicana, desde cuyos balcones habló uno de los reclusos y el diputado Sr. Bengaray, que recomendó mantuviesen la mayor cordura y se disolvieran con perfecto orden, y así se hizo.

Los presos de Bilbao son acompañados por una gran manifestación

Bilbao, 23 (madrugada).—Durante todo el día los magistrados se dedicaron a substanciar expedientes de los presos políticos y sociales incursos en la ley de amnistía.

Por la tarde fueron puestos en libertad 103 presos, que con los que ya anteriormente lo habían sido, suman un total de 300 libertados.

Por la calle de San Francisco se formó una gran manifestación.

En Ciudad Real

Ciudad Real, 23.—Han sido puestos en libertad 52 presos políticos, A su salida se organizó una manifestación que era portadora de banderas republicanas. Desde el balcón del Ayuntamiento dirigió la palabra a los manifestantes el ex diputado Sr. Cañizares.

En Lugo

Lugo, 23.—Han sido puestos en libertad 14 presos políticos que cumplían condena en esta prisión provincial.

En Valladolid

Valladolid, 23.—Han sido puestos en libertad 146 presos políticos y sociales.

BILBAO.—Dos instantáneas obtenidas en los alrededores de la cárcel en el momento en que el público espera la salida de los presos políticos, amnistiados por el Gobierno de la República (Fotos Espiga.)

TRIUNFAL

¡Fecha entre todas gloriosa
del DIECISEIS DE FEBRERO!
Cantarte quiere el coplero,
poniendo el alma gozosa
en el bravo pueblo ibero.

¡Bendita mi hispana tierra
que hoy vuelve a ser patria mía!...
Vencido en la civil guerra,
ya huyó el fantasma, que aterra,
del fascio y la tiranía.

Y sobre el suelo, arrasado
por la barbarie sin luz
del fraile negro, aliado
con el ladrón y el malvado
bajo el signo de la cruz

(cruz de dos horcas compuesta,
que odios proclama y no amores),
brotarán las gayas flores
a cantar la vida, en fiesta
de perfumes y colores...

¡Presos: salid libremente
de vuestro cruel calabozo!
¡Salid, que quiere la gente
que partáis alegremente
su victoria y su alborozo!

¡Tornad los que huisteis fuera!
¡Volved con nuevas pujanzas!
Ya no hay por qué nadie quiera
salvar ideas y esperanzas
en tierra amiga extranjera.

Y juntando pecho y pecho
en fuerte abrazo de hermanos,
tornemos hecho el derecho
de andar el camino estrecho
de los progresos humanos.

¡Qué ventura!... Ya no hay penas,
ya saltaron las cadenas
y a la palabra no hay freno...
¡Pueblo, mil enhorabuenas!
¡Qué dulce es esto y qué bueno!...

Del rico injusto el tesoro
acreció con hambre y lloro
del trabajador robado...
¡Ahora ahorrará menos oro
para darle el pan sobrado!

Y en cada hogar proletario
la lumbre, a diario encendida,
alzará un canto a la vida,
¡y en él tendrá un santuario
la República querida!

Mas... tanto gozo me asusta.
¡Guarda, no se trueque en pena!
Ante todo, alma serena.
¡República, has de ser justa!
¡Sólo ser justa es ser buena!

¡Espectros que daisme miedo
vagando en tierras de Oviedo!
¡Espectros de aquellos bravos
que lucharon con denuedo
por no querer ser esclavos!

¡Vuestra destrucción atroz
por la canalla feroz
clama a la conciencia pública!
¡Y habréis justicia, o mi voz
maldecirá a la República!

¡Asesinos de Sirval
—cito un nombre y callo cien—;
jueces sin fe ni moral
que osasteis juzgarlos mal
por servir al Poder bien!

¡Y los que en alto os juzgasteis
sobre justiciera ola
y la matanza ordenasteis
y a sangre y fuego arrasasteis
una provincia española!

¡Y aquel, aún más endiosado,
que a sus menguados temores
al infierno, sin pudores,
rindió el castillo almenado
y dió entrada a los traidores!

¡De los presidios los ecos,
zumbando en treinta mil huecos,
por cinco mil homicidios
os claman con tonos secos!
¿No oís que claman los presidios!...

¡Y los que en oro la saña
trocasteis con mil amaños,
cara pagaréis la hazaña,
pues no valdrán ante España
ni la historia ni los años!

La campaña a lo Colbert (1)
—de Gordón la voz se atienda—
hay que exigir y hay que hacer,
volviendo a España y su Hacienda
la moral que han de tener.

Nuestro Fouquet, embastillado;
nuestro Lyodot, si no ahorcado,
pues no habrá pena de muerte,
correrá la misma suerte;
de D'Emmerys, acompañado.

Lavallette y De Hautemont
—tal cual lo pide Gordón—
de evitar no hallarán modos
el indemnizar con todos
sus bienes a la nación.

Y así del crimen saldada
la cuenta, de la memoria
huirá la afrenta vengada.
Y continuará la Historia
¡y España estará salvada!...

¡Viva el pueblo! ¡La voz pública
grite con gozo y delicia
y proclame la noticia
de que, ¡por fin!, hay República
porque hay pueblo y hay justicia!

ENVIO

Luis Barrena, diputado
por nuestro voto civil:
¡lleva a tu escaño encarnado,
sobre tu busto viril,
la toga del magistrado!

FRANCISCO AGUIAR LUQUE

(De Unión Republicana.)

Melilla, 19 de Febrero.

(1) Este nombre, y todos los demás que se citan de hacendistas y recaudadores de rentas perseguidos por Colbert, requieren la pronunciación francesa para dar el consonante y la medida del respectivo verso. Deben, pues, leerse: Colber, Fuqué, Liodó, Demerí, Lavalet, De Jotmón.

Ministerio de Educación, Cultura y Deporte 2012