AÑO XVI MADRID NUM. 4.530

VIERNES 28 DE SEPTIEMBRE DE 1934

SUSCRIPCIONES

Madrid, un mes .... 2,50 ptas.
Provincias, trimestre 9,00 »

25 EJEMPLARES 1,75 PESETAS

LA LIBERTAD señala a sus lectores y anunciantes : : que es el periódico de más grandes tiradas : :

La Libertad

Toda la correspondencia debe dirigirse al Director
Apartado de Correos 981

Casa de LA LIBERTAD { Redacción: MADERA, 8 / Administración: SAN ROQUE, 7

Número suelto, 10 céntimos

LA SOMBRA NEGRA DE LA DICTADURA

Hay que cortar el camino a los desenmascarados

Vivimos horas de confusión y—¿por qué no decirlo?—de peligro evidente para el régimen. Las derechas monarquizantes de la Ceda, que a lograr este momento aspiraban desde que errores y debilidades les permitió ponerse en contacto con la República, pueden sentirse satisfechas. Pero ¿hasta qué punto? Logrando lo logrado, no lograron lograrlo todo: el Poder. ¿Lo conseguirán todavía?

Es evidente que su intervención en el régimen ha dividido a los republicanos; que nos ha hecho perder el concurso de fuerzas no republicanas, pero que a nuestro lado lucharon por la defensa de nuestros ideales, y que, aunque de tránsito, en ellos habían acampado. Cierto también que la ayuda que esos elementos derechistas nos mintieron les ha permitido en muchas provincias—totalmente en algunas—que sus organizaciones se encarguen de los mandos, en reemplazo de las organizaciones auténticamente republicanas, a quienes, al calor del amparo oficial, empujaron y echaron; verdad que tienen en pie, fortalecidos, privilegios que suponen dinero y, por lo tanto, fuerza; pero, al cabo, todo ello, ¿qué es? ¿Qué es frente a la opinión republicana, democrática, incluso proletaria, unida y dispuesta a combatir en el terreno a que se nos lleve?

Porque despojados ya del antifaz, como se presentan, los tales falsarios, no creemos que ninguno de los antiguos luchadores contra el régimen monárquico, que ellos, más o menos encubiertamente, aman con todos sus amores, dude sobre su deber: el deber de unirse frente a los designios enemigos. ¿Verdad, Sr. Samper? ¿Verdad, Sr. Salazar Alonso? Acaso uno y otro, que en pro de una convivencia no lograda arriesgaron su popularidad y contrariaron tantas cosas íntimas, sean los más convencidos.

A la hora de ahora, moviéndonos todos entre sombras de confusión que enrarecen y confunden, aún queda, por fortuna, un poco de luz: la visión justa que tiene de la República su presidente. Avancemos todos hacia ella. No vamos sólo—deben tenerlo en cuenta los elementos no republicanos que nos ofrecieron sus entusiasmos y sus vidas en otra ocasión—a defender la República. Vamos a contener la sombra negra y siniestra de la dictadura, que es la ilusión que preside en estas horas inquietas que vivimos la aspiración de esos desenmascarados, a quienes hay que cortar el camino, por el procedimiento que se haga menester, sin la preocupación de lo que va a arriesgarse ni de lo que sea indispensable perder.

El homenaje a don Miguel de Unamuno

Extraordinaria animación en Salamanca

Salamanca, 27.—Reina extraordinario entusiasmo con motivo de los actos que se preparan en homenaje de D. Miguel de Unamuno.

Se sabe que el presidente de la República asistirá acompañado de cuatro ministros, y se anuncia la llegada de representantes de todos los pueblos de la provincia, presididos por los alcaldes respectivos. También son esperados los Sres. Lerroux y Alba.

La representación del Gobierno portugués la ostentará su embajador en España, Sr. Melo Barreto, y de dicha República vendrán nutridas representaciones para asistir a la investidura de doctor «honoris causa» de D. Eugenio de Castro.

En los hoteles se han recibido peticiones de habitaciones en número extraordinario, y se cree que habrá precisión de habilitar algunos otros edificios para alojamiento.

Mensaje del Ayuntamiento bilbaino

Bilbao, 27.—El Ayuntamiento ha remitido a Salamanca un mensaje de saludo al ilustre catedrático D. Miguel de Unamuno.

Explosión de un bidón de gasolina

Tres heridos

Almendralejo, 27.—En una barbería instalada en la calle de Antonio Martínez, los dueños del establecimiento, Hermenegildo y Ramón González Segura, manipulaban con un bidón de gasolina.

El bidón se inflamó, y los hermanos y un cliente llamado Antonio González, de setenta y cinco años de edad, sufrieron quemaduras graves.

Los obreros tapiceros colocan el escudo mural en el dosel de la presidencia del Congreso, desde donde podrían contemplarse los acontecimientos políticos que dan a la semana próxima un interés y una expectación extraordinarios (Fot. Alfonso.)

En el aeródromo de Barajas aterrizó ayer la bellísima aviadora francesa Vivianne Elder, que aparece en la foto en la carlinga de su aparato, momentos después de llegar a Madrid en vuelo desde París. Ha sido la primera mujer que ha realizado esa etapa. Viaja sola en un periplo por Europa y Africa (Fot. Alfonso.)

EL PROBLEMA DE LA JUSTICIA EN CATALUÑA

Altés, hijo, fiscal de Altés, padre

Y IV

—Pareció que iba a pasar mucho... Fué encarcelada la Victoria Sales... Fué encarcelado el abogado Sr. Espoy—sigue diciéndome D. Juan Comorera—. Estábamos aparentemente en los comienzos de un «affaire» tipo Staviski. Los diarios comenzaron a husmear el escándalo. El presidente de la Audiencia, Sr. Anguera de Sojo, ordenó una investigación rigurosa «que llegara hasta el fondo de la cuestión». Los magistrados señores Altés y Villacastín, también éste considerado indeseable por Lluhí, se hallaban en una situación dificilísima...

—Sin duda.

EL COLEGIO DE ABOGADOS DE BARCELONA LLEGA A LA EVIDENCIA DEL COHECHO

—Intervino el Colegio de Abogados de Barcelona, al conocer la detención del Sr. Espoy, miembro suyo. Vale la pena detener la atención en este episodio de la intervención del Colegio de Abogados. Ante él había acusado el seyor Espoy al Sr. Holgado de falta de compañerismo y de deslealtad, porque fué a su casa acompañado de un policía, a quien presentó como profesional, arrancándole así la confesión íntima que dió con sus huesos en la cárcel. El Colegio de Abogados nombró entonces un Tribunal, compuesto por veintitrés abogados, para que juzgase la conducta del Sr. Holgado, y este Tribunal, después de realizar las averiguaciones que eran de rigor, tomando declaraciones, etc., llegó a una serie de conclusiones, entre las cuales tiene un indiscutible valor acusatorio, a las finalidades del sumario abierto contra los magistrados cohechadores, la que dice textualmente: «Los Sres. Larrea y Holgado se trasladaron al despacho del Sr. Espoy, que conocía al último desde hacía muchos años, por lo que les recibió sin prevención ninguna. Durante la conversación, el Sr. Espoy explicó sus relaciones con la señora Sales y su convicción de que realmente tenía influencia sobre el juez Sr. Altés, pues él personalmente había utilizado con éxito a dicha dama para obtener determinadas resoluciones judiciales.»

—¿Y esta conclusión la firmaban...?

—Veintitrés abogados, ya lo he dicho. Recuerdo los nombres de los Sres. Crehuet, Riba, Cabré, Basols, Maynés, Juanola...

LA SALES Y ESPOY, EN LIBERTAD, Y EL HIJO, FISCAL DE SU PADRE

—¿Y qué sucedió?

—Pues sucedió... que no sucedió nada. La Victoria Sales fué puesta en libertad provisional; el abogado Espoy, también. El sumario fué concluído con muchas prisas y remitido a la Audiencia, yendo a parar a una Sección donde dió la casualidad que actuaba de fiscal nada menos que el hijo del juez Sr. Altés

—¡Qué enormidad!

EL SR. OPELT, SECRETARIO DE ANGUERA DE SOJO, ASCENDIDO A RELATOR

—El Sr. Opelt, de secretario del Sr. Anguera de Sojo fué ascendido a relator, momio magnífico, pues una relatoría en Barcelona supone lícitamente un ingreso mínimo de catorce mil duros. El señor Anguera de Sojo siguió de presidente de la Audiencia, con el honrado designio de defender a los jueces íntegros y el prestigio inmaculado de aquella casa, donde, vea usted otra casual coincidencia: en aquel tiempo comenzó a ejercer con brillantes resultados la carrera de abogado el sobrino del Sr. Anguera de Sojo, D. Oriol Anguera de Sojo, que tiene los mismos nombre y apellidos que su señor tío, y daba la coincidencia de que vivía en la misma casa.

LA DAMA RUBIA ASCIENDE A MARQUESA Y EL POLICIA LARREA ES CASTIGADO

—Y de la señora Sales, ¿qué fué?

—Por algún tiempo desapareció. Luego se la reencontró con el nombre novelesco y pontificio de marquesa de Caravaca, mezclada entre los aristócratas que pasaban dinero a Francia.

—¿Y el policía Larrea?

—El Sr. Larrea, que había prestado un servicio tan inteligente y útil a la justicia, fué la única víctima del episodio: como castigo, por haber descubierto y comprobado el gran «affaire», fué trasladado de Barcelona a una pequeña ciudad del interior.

EL SUMARIO, ARCHIVADO

—El sumario, claro, se dió por concluso.

—Sí... Pasó a los archivos. Tiene el número 857 del año 1932 del distrito de la Universidad, ahora Juzgado número 6. Demos estos datos por si a alguien se le ocurre desempolvarlo.

A LO QUE NO LLEGA EL PODER DE LA GENERALIDAD

—Pero ¿y el poder de la Generalidad? ¿Cómo la Generalidad no acomete una revisión a fondo de todos estos sumarios? Se lo pregunto a usted como consejero que es de la Generalidad...

El Sr. Comorera deja aflorar a sus labios una sonrisa, y me mira en silencio con gesto irónico... Me ofrece un cigarrillo y enciende otro. Al cabo me dice:

—No podemos hacer otra cosa que protestar. No tenemos fiscal... Las facultades disciplinarias se las reservó el Tribunal Supremo, otorgándonos a nosotros con el traspaso, en realidad, sólo el derecho de pagar sueldos... Puede usted estar seguro que si tuviéramos facultades, en muy poco tiempo la justicia sería depurada y recobraría el prestigio que ha de tener y es necesario que tenga en toda sociedad bien organizada. Pero ya ve, por lo que sucede estos días, hasta dónde nos puede conducir nuestra protesta... Si fuéramos más allá de lo que nos permiten la Constitución y el Estatuto, cosa que no hemos hecho ni haremos, nos quemarían vivos... si pudieran.

FELIX RECIO

*

Terminamos hoy la publicación de estos reportajes, que tan interesantes han resultado al comentario público. Nunca, en efecto, se habían hecho, sobre tema tan delicado, revelaciones de tal volumen. Así nos pareció desde el principio, y de no venir avalados por la responsabilidad moral y política del consejero de la Generalidad de Cataluña D. Juan Comorera no nos habríamos decidido a publicarlos.

Mas hasta ahora, a lo que parece, no han obtenido la atención del señor ministro de Justicia ni del señor fiscal de la República. Ello nos hace suponer que sus actividades múltiples no les han permitido conocerlos, y nos impulsa a suplicarles que, abriendo un breve paréntesis en sus quehaceres, los lean... Seguros—sin resquicio que dé paso a la duda—de que ello bastará para que ambos celosos veladores del prestigio de la República y de la pureza de su justicia creerán, como nosotros, que impunidades de tanto alcance, que eran frecuentes y posibles en la monarquía, no pueden soportarse en el régimen republicano y democrático.

FOLLETONES DE

La Libertad

EN CUARTA PLANA

UN GRAN DISCURSO DE

Máximo Gorki

«LA LITERATURA EN RELACION CON LOS MOVIMIENTOS SOCIALES»

DISCURSO LEIDO POR

Máximo Gorki

EN EL CONGRESO DE ESCRITORES RUSOS RECIENTEMENTE CELEBRADO EN MOSCU

LA POLITICA FRANCESA

LOS PLANES DE DOUMERGUE

Doumergue, una de las figuras cumbres de Francia, no sólo por ser presidente del Consejo de ministros en los momentos y en las condiciones que lo es, sino principalmente por su historia limpia y noble, tejida en el transcurso de una larga vida de trabajo y sacrificios, acaba de hablar a su país, sin que el peso grande de las responsabilidades del Poder que le agobian hayan dificultado su labor ni atenuado los acentos sinceros de su palabra, colmada de autoridad.

Problemas delicadísimos, de una importancia decisiva para la vecina República, han sido estudiados por Doumergue en su discurso, de universal resonancia, aunque sólo cuestiones de política interior fueron la materia y el contenido de su peroración:

La táctica de los partidos de extrema izquierda que forman el frente común (socialistas y comunistas); la perspectiva inmediata o remota de la desvalorización del franco; el Estatuto de los funcionarios, de carácter constitucional, con la fijación concreta de los derechos y obligaciones de cuantos sirven al Estado; la reforma constitucional.

La simple enunciación de las materias basta para dar idea de la importancia del discurso de Doumergue, sin que sea necesario subrayarla o ponderarla.

Sólo es digno de comentario especial el hecho, que Doumergue procuró que tuviese singulares relieves, de que en la campaña inflacionista coincidan representaciones tan opuestas y contrarias como los socialistas, comunistas y republicanos del tipo de Reynaud, colaborador principal de un Gobierno Tardieu, y Paternoster, de otro de significación radical. Frente a los intentos de ir a una minoración del valor del franco, Doumergue, explícita y claramente, afirma que el patrón oro no sufrirá restricciones ni retoques en Francia.

En el magno asunto de la reforma del Estado, que exige una revisión constitucional, Doumergue preconiza medidas con eficacia bastante para dar a los Gobiernos autoridad, solidez, duración: separación perfecta de los Poderes para dar a la justicia una perfecta independencia; disolución de las Cámaras cuando el Gobierno sea puesto en minoría, y supresión de la iniciativa parlamentaria en materia de gastos públicos. Actualmente, en los casos de prematura disolución de la Cámara no puede hacerse sin consulta al Senado y con su voto favorable; Doumergue preconiza la desaparición de este trámite.

Seguramente el discurso de Doumergue ha de provocar apasionados comentarios, violentas discusiones en Francia, tanto porque en parte tiene tradiciones muy profundas del parlamentarismo francés, cuanto porque preconiza la reforma de la Constitución, intento que, pese a todo el espíritu del radicalismo francés, es una novedad interesantísima en un pueblo que en lo íntimo de su espíritu tiene una devoción singular y un respeto constante a sus tradiciones políticas.

Lo que para nosotros, simples observadores en estas materias, arguye más importancia es precisamente el hecho de que Doumergue, con su gran autoridad y consciente de las responsabilidades que contrae, no ha vacilado en dar estado público al problema de la reforma constitucional.

Esta resolución de Doumergue, muy meditada y muy medida, nos está diciendo que en Francia hay graves dolencias políticas o estados sociales y jurídicos delicados que exigen un tratamiento de urgencia para entrar de lleno en un período de normalidad y de estabilidad política.

Cierta parte de la Prensa española, con finalidades demasiado conocidas, ha querido presentar al gran país vecino, a la admirable República hermana, en situación o trance de quiebra constitucional. No; Francia, por ser una gran democracia, por ser una nación de tradiciones civiles sin par, ha de resolver esos problemas y cuantos se le presenten con aquella maestría y emoción jurídica que le merecieron los títulos indiscutibles de rectora política de Europa y orientadora de todos los pueblos liberales del Mundo.

Hiere a hachazos a su esposa y a su hija

Santander, 27.—En una casa de la calle de Roca, el vecino Valentín Delgado, de cincuenta y un años, intentó matar con un hacha a su esposa, que se encuentra enferma.

Una hija del matrimonio, llamada Amalia, se interpuso y resultó herida de consideración, así como su madre.

Dos cadáveres en el techo de un vagón

Zaragoza, 28 (madrugada).—Miguel Ipa, de diecinueve años, natural de Vines, y Armando Díaz, de veintidós, natural de Lima, que viajaban en el techo de un vagón en el tren procedente de Canfranc, antes de llegar a la estación del Norte, al pasar por un puente, recibieron tan tremendo golpe que fallecieron en el acto.

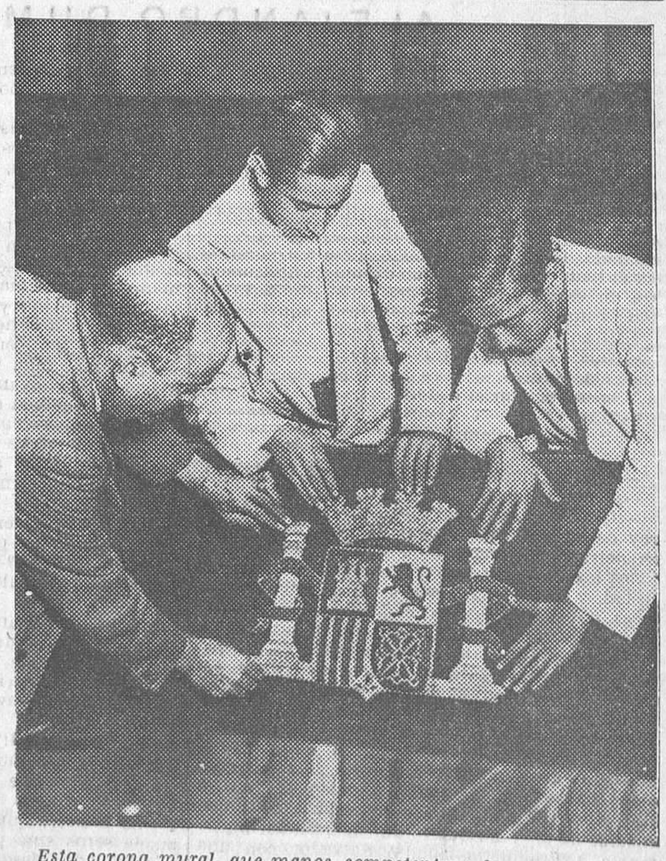

Esta corona mural, que manos competentes colocan en el banco azul del Parlamento, es el prólogo de la reapertura de las sesiones de Cortes el próximo lunes. ¿Qué ministros se sentarán en breve en ese banco de las grandes responsabilidades gubernamentales? (Fot. Alfonso.)

Ministerio de Educación, Cultura y Deporte 2012

Bolsa y finanzas

IMPRESIONES Y NOTICIAS DE BOLSA

Como se aproxima la fecha de la crisis, empieza a preocupar y figurar, en primer término, la cuestión política.

Era grande el interés que existía ayer en los corros de la Bolsa por conocer el acuerdo del Consejo de ministros y la reunión del Consejo nacional de la Ceda.

Como a nosotros no nos corresponde hacer ningún comentario acerca de la política y sí únicamente recoger las impresiones de los distintos elementos que concurren habitualmente a la Bolsa, podemos decir que las opiniones eran bastante encontradas en las apreciaciones sobre si el futuro Gobierno será más derechista, izquierdista o más centrista. Cada uno abogaba por defender sus convicciones o puntos de vista, que, como es natural, le acomodaba a sus miras personales.

Las operaciones bursátiles han perdido toda su hegemonía con estas «habilillas» políticas, descendiendo considerablemente casi todos los valores, tanto los fondos públicos como los especulativos.

Las noticias que se recibían de Barcelona durante la sesión eran de franco pesimismo, como lo demuestra las variaciones que sufrieron en baja todos los valores durante la jornada catalana, pues en una de las conferencias sostenida desde la Bolsa de Madrid con la de Barcelona manifestaron que en aquella Bolsa había corrido la noticia de haber declarado el Gobierno el estado de guerra en aquella región.

Con este motivo perdió todo el interés, tanto el mercado bursátil de aquí como el catalán.

En fin, que ya empieza a intranquilizarse el público del negocio financiero, y nos augura un día monótono y tristón la última sesión de verano del presente año.

*

Los fondos públicos presentan mal aspecto en esta jornada, pues todos ellos han sufrido mermas, y en algunos considerables, como, por ejemplo, el Interior del 4 por 100 que baja medio entero; los Amortizables del 5 por 100 también pierden medio entero y alguno unas décimas más.

Bonos oro y Tesoros presentan pequeñas irregularidades de escasa importancia. Ahora no se puede asegurar si con tendencia a sostenerse o a debilitarse; creemos que más esto último.

La Deuda ferroviaria sostenida, con firmeza.

Cédulas: sostenidas las hipotecarias y con tendencia al alza las locales, pues siguen mejorando las del 5 1/2, lotes, que ganan un cuartillo.

Acciones bancarias no ofrecen variaciones destacables, a excepción del Banco de España, que gana dos duros en esta jornada.

Las ferroviarias corren malos vientos, pues tanto Norte como Alicantes pierden terreno, y en la especulación descienden más.

Explosivos también sufren en esta sesión una seria contrariedad, porque pierde los seis enteros que ganó en la sesión anterior.

Monopolios continúan sostenidos; con más firmeza Tabacos.

En Tranvías no se hizo nada; igual sucedió con otros valores industriales.

Bolsín de Madrid

Los últimos cambios cerraron en la siguiente forma: Nortes, 224,00; fin próximo, Alicantes, 174 1/2, fin próximo, Explosivos, 523,00; pagaban a 528,00 y pedían a 529,00.

BOLSA DE BARCELONA

Apertura

4 por 100 Interior, 71,15; 4 por 100 Exterior, 85,50; 5 por 100, 1927, con impuesto, 90,60; ídem 1927, sin impuesto, 101,10; 3 por 100 Amortizable, 75,35; Explosivos, 528,75; Nortes, 225,00; Alicantes, 176,00.

Durante la jornada sufrieron las siguientes oscilaciones:

Compensación.—Nortes, 225 3/4-225-224-3/4-225-224 1/2 y 224; dobles, 45 duros 0,25. Alicantes, 175 1/2-175 1/2-175-175-174 1/2 y 173 1/2; dobles, 35 duros 0,20. Explosivos, 530-527 1/2-528 1/4-525-523 3/4 y 523 3/4; dobles, 106 duros 0,56,25. Chades, 335 por 337 y repite; dobles 337 duros 1,80. Filipinas, 319-319; dobles, 34 duros 0,21,25. Rif, 251 1/4-250; dobles, 50 duros 0,28,75. Petrolillos, 28 3/4; dobles, 6 duros 0,07 1/2.

Cierre

Explosivos, 525,00; Nortes, 225,00; Alicantes, 175,00; Chades, 337,00; Andaluces, 9,75; Banco Hispano Colonial, 44 3/4; Rif, 250,00.

Bolsín de Barcelona

Nortes, 223,75; Alicantes, 173,50; Explosivos, 523,75; Chades, 337,00; Petrolillos, 28,50; Rif, 251,25.

BOLSA DE BILBAO

Altos Hornos, 58,00; Explosivos, 508,00; Nortes, 227 1/2; Alicantes, 175,00; Naviera Sota, 240,00; Nervión, 415,00; Hidro Ibérica, 598,00; Hidro Española, 149,0; Electra del Viesgo, 360,00; Rif, portador, 245,00; ídem nominativas, 200,00; Setolázar, portador, 60,00; ídem nominativas, 60,00; Resineras, 6,00.

MONEDA EXTRANJERA

Francos, 48,40-48,40; libras, 36,15-36,20; dólares, 7,29-7,29; francos suizos, 239,87-239-87; belgas, 172,12-172,62; liras 63,10-63,10; marcos oro, 2,9225-2,9275; florines, 4,98-4,98; escudos portugueses, 0,33-0,332; coronas checas, 30,60-30,60; noruegas, 1,82-182; suecas, 1,87-1,87; danesas, 1,62-1,62.

Negociación de valores en la Bolsa de Madrid el día 27

En esta sesión se negociaron en pesetas nominales.

Valores del Estado y Tesoro, 4.221.800. Otros efectos públicos españoles, 31.500. Valores emitidos con garantía del Estado español, 38.000. Efectos públicos extranjeros, 3.000. Efectos públicos extranjeros, garantía Estado español, 66.000. Cédulas del Banco Hipotecario de España, 165.000. Cédulas del Banco Crédito Local de España, 36.500. Acciones de Sociedades industriales, 69.375 y 181.825. Obligaciones y Bonos Sociedades industriales, 80,350. Obligaciones de Sociedades extranjeras, 2.500 y 24.000. Totales, 71.875 y 4.847.975.

COTIZACIONES DEL 27 DE SEPTIEMBRE DE 1934

4 por 100 Interior.—Series E, D, C, B y A, 71,00 (bajan medio entero); G y H, 68,00; doble, 0,275; cambio, 71,00.

4 por 100 Amortizable.—Series B, 82,00 (sube medio); A, 82,00 (sostenido)

5 por 100 Amortizable 1920-1931.—Series F, E, D, C, B y A, 95,25 (bajan 35 céntimos)

5 por 100 Amortizable 1928.—Series E, D, C, B y A, 91,50 (pierden un cuarto).

5 por 100 Amortizable 1926.—Series C y A, 101,00.

5 por 100 Amortizable 1927.—Sin impuesto, series F, E, D, C, B y A, 101,40 (pierden 10 céntimos). Idem con impuesto, series D, C, B y A, 90,85 (sostenido).

3 por 100 Amortizable 1928.—Series E, 75,30; D, C y B, 75,80; A, 77,50 (sostenido).

4 por 100 Amortizable 1928.—Series E, D, C, B y A, 91,75 (pierden un cuarto).

4 1/2 por 100 Amortizable 1928.—Series C y B, 95,80 (pierden 10 céntimos).

5 por 100 Amortizable 1929.—Series C y B, 101,60 (pierden un cuarto); A, 101,25.

Bonos oro de Tesorería 6 por 100.—Series A, 237,50; B, 237,00.

Obligaciones del Tesoro.—5 por 100, 1934, series A y B, 101,75 (ganan 15 céntimos); ídem 5 por 100, Abril, 1934, series A y B, 101,40 (pierden 20 céntimos).

5 por 100 Deuda ferroviaria.—Series A, B y C, 99,50 (sostenido).

4 1/2 por 100 Deuda ferroviaria.—Emisión 1928, serie B, 92,60 (0,10); ídem 1929 series A y B, 92,50 (0,10).

Ayuntamiento de Madrid.—Empréstito de 1931, 82,85; Ensanche de 1931, 82,85; Obras en el subsuelo, 81,50 (sostenido).

Garantía del Estado.—Caja de emisiones, 84,50; H. del Ebro, 6 por 100, 1930, 92,50; Tánger a Fez, quinta, 97,30; empréstito austriaco, A y diferentes, 100,25.

Cédulas hipotecarias. — Banco Hipotecario, 4 por 100, 86,75; 5 por 100, 93,75; 6 por 100, 101,60; 5 1/2 por 100, 10,50; ídem Crédito Local, 6 por 100, 88,15 (sube 10 céntimos); 6 por 100 interprovincial, 98,25; 5 1/2 por 100, lotes, 105,00 (sube un cuarto).

Efectos públicos extranjeros.—Obligaciones Marruecos, 88,00.

Acciones.—Banco España, 565,00 (gana dos céntimos); ídem Hispano Americano, 149,00; Hidro Eléctrica Española, 148,00; D, 0,75; C, 148,00; Mengemor, 137,00; Alberche, D, 0,25; C, 42,50; Telefónica, preferentes, 104,95; D, 0,50; C, 97,35; Minas del Rif, F. C., 248,00; doble, 1,15; cambio, 248,00; Rif, nominativas, 188;00; Duro-Felguera, doble, 0,20; cambio, 0,40; Los Guindos, D, 1,00; C, 220,00; Tabacos, 205,00; El Fénix Español, 455,00; M. Z. A., F. P., 176,00; doble, 0,875; cambio, 175,125; Nortes, F. P., 225,00; doble, 1,00; cambio, 224,00, p.; Tranvías de Madrid, 100,50; doble, 0,50; cambio, 100,50; Azucareras, ordinarias, 38,00; doble, 0,20; cambio, 38,00; Española de Petróleos, doble, 0,40; cambio, 28,75; Explosivos, 522,00 (pierde seis enteros); F. C., 522,00 doble, 2,00; cambio, 522,00.

Obligaciones. — Chade, 6 por 100, 104,00; Eléctrica Madrileña, 6 por 100, 1923, 102,50; Telefónica, 5 1/2 por 100, 92,75; Minas del Rif, 1932, 97,00; Especiales Norte, 6 por 100, 84,00; M. Z. A., primera hipoteca, 231,00; M. Z. A. (Arizas), serie G, 84,75; Azucareras, sin estampillar, 78.00; ídem estampilladas, D, 0,425; C, 82,50; ídem 1931, D, 0,40; C, 0,78; ídem 5 1/2 por 100, D, 0,45; C, 89,00; Bonos Azucarera, 6 por 100, D, 0,45; C, 89,50; doble, 325,00; cambio, 55,00

Obligaciones extranjeras. — Asturiana de Minas, 1926, 91,00; Peñarroya, 6 por 100, 70,00; Ponferrada, 67,50.

Moneda extranjera.—Libras esllinas, 36,20 por 36,10; belgas, 172 1/4 por 172,00

DE INTERES PARA LOS IMPORTADORES

Nuevas disposiciones sobre las divisas en Alemania

En el Centro de Contratación de Moneda han facilitado la nota siguiente:

«Como quiera que, para determinadas categorías de mercancías ya existen desde hace algún tiempo oficinas de control, ahora se establecen nuevas oficinas para todas las demás clases de mercancías importadas en Alemania, cuyas oficinas, a partir del día 24 del corriente, substituirán los «Centros territoriales de finanzas» en sus funciones respecto al pago de importaciones. En lo sucesivo, el importador alemán para obtener del Reichsbank la divisa que necesita, ha de solicitar de la oficina de control correspondiente un certificado de divisa que al despachar la mercancía tiene que presentar a la Aduana, y que junto con una certificación de éste último organismo, sirve como autorización para el pago al proveedor extranjero.

No está prohibida la importación de mercancías que no hayan obtenido el previo permiso de divisas; pero en este caso no se puede contar con la moneda para efectuar el pago en una fecha determinada, y a fin de evitar infracciones de estas nuevas disposiciones, la Aduana tiene, además, orden de avisar a la oficina de control correspondiente cualquier importación para la cual el importador no presente el certificado de divisas.

Al conceder certificados de divisas para materias primas y semimanufacturadas, se dará preferencia a las solicitudes que se refieren a la importación de materias que luego vuelven a ser exportadas por Alemania en estado manufacturado.

Entran también dentro de estas disposiciones los países a los cuales se paga la importación en reichsmarks mediante convenios de compensación, por ingresos en cuentas especiales, y quedan en vigor las demás disposiciones respecto a trueque de mercancías y negocios de compensación.

Con objeto de evitar retrasos en los cobros, los exportadores de mercancías a Alemania deberán tener presente las nuevas disposiciones dictadas, llamándose, especialmente, su atención sobre la conveniencia de que se informen de si los importadores tienen ya concedido de la oficina correspondiente el permiso previo necesario para la obtención de la divisa.»

El entierro del maestro Gaudin

Murió por abuso de estupefacientes

París, 27.—Las honras fúnebres del campeón de esgrima Lucien Gaudin se han celebrado hoy. Como se sabe, el resultado de la autopsia puso de manifiesto que la muerte fué originada por abuso de estupefacientes, pues M. Gaudin padecía de insomnio crónico.

Ha asistido a la ceremonia el ministro de Marina, Sr. Pietri, como presidente de la Federación Nacional de Esgrima Francesa.

La compra del ferrocarril del Este chino

Londres, 27.—Comunican de Moscú a la Agencia Reuter que aunque parece que se ha llegado a un acuerdo sobre el precio de compra del ferrocarril del Este chino, se cree que han de surgir otras cuestiones bastante delicadas al margen de este asunto, entre ellas la relativa al método de pago a los empleados del ferrocarril.

En los centros bien informados se cree que existe realmente una base de acuerdo sobre la compra de dicho ferrocarril; pero que las negociaciones llevadas a cabo hasta ahora deben ser consideradas como un acto preparatorio de la conferencia oficial entre las autoridades soviéticas y manchúes.

EL SUCESO DE TETUAN

La muerte del patrono panadero

Un detenido

Ha sido detenido por la Guardia civil José Cascales como presunto autor de la muerte del patrono panadero asesinado en Tetuán de las Victorias, quedando a disposición del jefe de la Brigada Social.

Tan pronto como sea interrogado el detenido y se compruebe algún detalle de importancia, será puesto a disposición del juez competente.

El entierro del panadero asesinado

El Sindicato de fabricantes de pan de los pueblos de la provincia de Madrid ha acordado hacerse cargo del entierro del fabricante D. Pedro Castro, asesinado en Tetuán de las Victorias, cuyo entierro se verificará hoy, a las cinco de la tarde.

Asimismo ha acordado cerrar los despachos de pan de sus tahonas durante toda la tarde de hoy, en señal de duelo y como protesta por el referido crimen.

Una Comisión de patronos panaderos visita al subsecretario de Gobernación

Una Comisión de patronos panaderos ha visitado ayer al subsecretario de Gobernación para hacer constar su protesta ante el asesinato del fabricante D. Pedro Castro.

EN LA FRONTERA SUIZA

Detención de dos policías alemanes

Basilea, 27.—La Agencia telegráfica suiza informa que dos guardafronteras suizos en servicio cerca de la frontera de Alemania han detenido a dos alemanes que se encontraban en pleno campo, cuando se disponían a atravesar la frontera. Se sabe que se trata de dos agentes de policía de paisano que iban armados.

Los detenidos han sido entregados a la Policía cantonal suiza, que instruirá las diligencias oportunas.

Información municipal

Clisé del día

El alcalde habló ayer con los periodistas de los trabajos que realiza la Comisión encargada de estudiar el plan de reforma de Madrid y se refirió a una larga serie de minúsculos incidentes, cuales son todos esos que se envuelven en el eufemismo de unos cuantos lugares comunes.

Los periódicos andan también estos días aireando el tema de la reforma de Madrid, y no está mal, a falta de asuntos más substanciosos con que interesar la atención de los lectores

Pero con tanto como se dice y como se escribe, no se le da a la opinión la más ligera idea de lo que ha de ser esa reforma, de cuándo empezarán las obras y de—esto es lo más importante—cómo se pagarán.

Se le dan nuevos golpes a proyectos del Sr. Lorite que son del año de la Nanita. Este cultísimo funcionario técnico del Ayuntamiento de Madrid publicó un interesante libro sobre la materia, que nosotros poseemos y que nos ha ilustrado para nuestros artículos en más de una ocasión. Pues con que la sesuda Comisión que ahora estudia con tanto ahinco se decidiera a llevar a la práctica lo que en ese libro se propone o una parte de ello habría bastante para iniciar obras en tal volumen que ocuparían a millares de trabjadores.

Y en cuanto a la revisión de proyectos de técnicos particulares para adaptarlos a las necesidades presentes, permítanos la Alcaldía que nos sonriamos un poquito. ¡Siete años llevamos, desde aquellos años de la famosa Junta consultiva, estudiando adaptaciones!

Ahora se habla de la necesidad de medidas legislativas «para encauzar el problema». ¿No les huele a ustedes a camelo la frasecita?

Tan camelo como una porción de trámites de los que la Comisión parece que no puede prescindir.

¿No sería mejor hablar claro y decir que por ahora el Ayuntamiento de Madrid no está en condiciones de acometer grandes empresas?

Eso sería lo noble: decirle a la opinión que no hay dinero, que es el elemento esencial para hacer obras que requieren pago de jornales y de materiales.

¿Cómo va a enfrascarse nuestro Ayuntamiento en una labor de la envergadura de la reforma de Madrid si no ha podido todavía resolver lo de la construcción de las casas baratas?

Ahí están paralizadas, o poco menos, las obras porque no hay dinero para proseguirlas.

Terminará el mes de Septiembre, transcurrirá el de Octubre, pasará el de Noviembre y no se habrá dado un picotazo. ¡Ya lo verán ustedes!

Como verán también las sorpresas que nos prepara el nuevo presupuesto municipal. Pero de esto hablaremos otro día.

Notas informativas

Manifestaciones del alcalde

El Sr. Rico conversó ayer con los periodistas sobre el tema urbanístico y les dijo que los concejales que forman la Comisión especial que entiende en la reforma interior de Madrid han celebrado ya varias entrevistas y conversaciones con los proyectistas que acudieron al concurso declarado desierto en la práctica. Se quiere saber hasta qué punto dichos señores están conformes con la síntesis propuesta por la técnica municipal.

—Por otra parte—agregó el alcalde—, está hecho ya el plano de conjunto y a disposición de quien quiera examinarlo; el dictamen que ha de servir de resumen de todo lo actuado llegó ya también al punto final; las ordenanzas de uso y volumen imprescindibles para acometer la reforma son ya materia viva en el papel. Ahora, en sucesivas reuniones, los comisionados estudiarán cuáles han de ser las reformas legislativas que hay que pedir al Estado para dejar orientado el propósito de quitarle a Madrid algunas de las muchas costras de que adolece...

Dijo, por último, que el día 15 de Octubre, fecha tope del plazo concedido a la Comisión, será llevado a sesión plenaria el plan definitivo, y el problema quedará encauzado.

Se acepta la invitación

El Ayuntamiento de Salamanca ha invitado al Ayuntamiento de Madrid a las fiestas que han de celebrarse en aquella capital los días 29 y 30 del corriente en honor de D. Miguel de Unamuno.

Concurrirá, desde luego, el alcalde, D. Pedro Rico, y le acompañarán concejales de las diversas minorías que integran el Concejo.

Una convocatoria

La Asociación de Antiguos Alumnos de las Escuelas de Aguirre ruega a sus asociados se sirvan pasar por el domicilio social, en la Escuela, para comunicarles detalles referentes a una excursión a realizar y otros puntos.

Las horas de oficina son: todos los días laborables, de ocho a nueve de la noche, y los domingos, de once a una de la mañana.

POR UNAS MUJERES

Un hombre muerto de una puñalada

Vigo, 27.—En el lugar de Rouxo, parroquia de Priegue, en el Ayuntamiento de Nigran, las primas Sofía Pedreira y Claudina Valverde discutieron acaloradamente sobre los límites de un cercado.

Para apaciguarlas acudió Modesto Valle Vilas, de cuarenta y cuatro años de edad, y entonces se presentó Francisco Pérez Valverde, de cuarenta y dos años, quien, sin mediar palabra, sacó un puñal de grandes dimensiones y asestó una tremenda puñalada en el costado izquierdo a Modesto, produciéndole la muerte instantánea.

El agresor huyó; pero la Guardia civil lo capturó cuando se disponía a internarse en un monte.

El criminal parece que había amenazado en distintas ocasiones a la víctima.

La Guardia civil tuvo que apaciguar al vecindario, que, indignado, trató de linchar a los familiares del autor del crimen.

FOLLETON DE LA LIBERTAD (193)

Los mohicanos de París

POR

ALEJANDRO DUMAS

—Todo va bien—dijo éste con una sonrisa.

—¿El señor religioso nos hace el honor de participar de nuestra comida?—preguntó Fragoletta

—Sí.

Y Fragoletta desapareció.

—Ahora—dijo Salvador—, dadme vuestro pasaporte, hermano.

El religioso sacó de su bolsillo el pasaporte doblado. Salvador le desdobló, le examinó con cuidado, le volvió y revolvió, pero sin observar en él nada sospechoso. Por último, le aplicó contra un vidrio y a través del papel se dibujó entonces una letra que sólo se veía de aquel modo.

—Mirad—dijo Salvador—. ¿Veis?

—¿Qué?—preguntó el religioso.

—Esta letra.

Y la indicó con el dedo.

—¿Una V?

—Sí, una V. ¿Comprendéis?

—No.

—Es la primera letra de la palabra vigilancia.

—¿Y qué?

—¿Qué? Que eso quiere decir: «En nombre del rey de Francia, yo, Jackal, hombre de confianza del señor prefecto de Policía, recomiendo a todos los agentes franceses, en interés de su majestad, y a todos los agentes extranjeros, por interés de sus Gobiernos respectivos, que sigan la pista, vigilen, detengan en su camino, y si es necesario prendan al portador del presente pasaporte.» En una palabra, amigo mío, estáis, sin saberlo, bajo la vigilancia de la alta Policía.

—¿Qué me importa, después de todo?—dijo el religioso.

—¡Oh! Fijemos la atención en ello, hermano—dijo gravemente Salvador—. La manera como ha sido conducido el proceso de vuestro padre prueba que no les desagradaría desembarazarse de él, y no quiero dar demasiada importancia a Fragoletta—añadió Salvador con una sonrisa imperceptible—; pero ha sido necesario nada menos que las altas influencias de que dispone para que obtuvierais vuestra audiencia, y después de la audiencia dar dos meses de suspensión que os ha concedido el rey.

—¿Creéis que el rey faltaría a su palabra?

—No; pero no tenéis más que dos meses.

—Es más tiempo del que necesito para ir a Roma y volver.

—Si no se os suscitan obstáculos, si no se ponen impedimentos en vuestro camino, si no se os detiene, y si, en fin, luego que lleguéis, no se os estorba por mil intrigas invisibles ver al que deseáis.

—Yo creía que todo religioso que al terminar una peregrinación de trscientas leguas llega a Roma con los pies descalzos y un báculo en la mano, no tenía más que presentarse a las puertas del Vaticano y le sería abierta la escalera que conduce a la habitación de aquel que en otro tiempo era también un simple religioso.

—Hermano mío, vos creéis aún en muchas cosas que sucesivamente dejaréis de creer. El hombre, a medida que entra en la vida, es como un árbol cuyas flores dispersa primero el viento, después rompe las ramas, hasta que la tempestad que sigue al viento le rompe del todo. Hermano, ellos tienen interés en que muera monsieur Sarranti, y emplearán todos los medios posibles para hacer inútil la palabra que habéis arrancado al rey por sorpresa.

—¿Por sorpresa?—exclamó Domingo, mirando con asombro a Salvador.

—Por sorpresa, según ellos. Vamos, ¿cómo creéis que explican esa influencia que ha hecho que la duquesa de Berry, la hija querida del rey, cuyo marido ha muerto asesinado por un fanático, se haya interesado por el hijo de otro revolucionario, revolucionario y fanático también?

—Es verdad—dijo Domingo palideciendo—. Pero, ¿qué haremos?

—Esto es lo que vamos a pensar.

—Pero, ¿cómo?

—Lo primero quemando este pasaporte que no puede seros sino perjudicial.

Y Salvador desgarró el pasaporte y echó los pedazos en el brasero. Domingo le miró con ansiedad.

—Pero ahora—dijo—, sin pasaporte, ¿qué va a ser de mí?

—En primer lugar, creedme, hermano, más valdría seguir sin pasaporte que viajar con ese; pero no viajaréis sin pasaporte.

—¿Quién me dará uno?

—¡Yo!—dijo Salvador.

Y abriendo entonces una papelera, buscó un cajoncito secreto, y entre varios papeles ocultos en él cogió un pasaporte firmado, pero cuyos nombres y filiación estaban en blanco. Llenó estos claros, poniéndole el nombre de fray Salvador y las señas de Sarranti.

—Pero ¿y el refrendo?—preguntó Domingo.

—Está refrendado por la legión sarda para Turín; creí tener que ir a Italia, por supuesto, de incógnito, y me había prevenido de este pasaporte que os servirá.

—¿Pero a Turín?

—En Turín diréis que vuestros negocios os obligan a ir a Roma y os refrendarán el pasaporte sin dificultad.

El religioso tomó y estrechó las dos manos de Salvador.

—¡Oh hermano mío! ¡Oh amigo mío!—dijo—. ¿Cómo podré reconocer lo que os debo?

—Ya os lo he dicho—respondió Salvador sonriendo—que cualquier cosa que haga por vos siempre seré deudor vuestro.

Fragoletta entró y oyó estas últimas palabras.

—Repite a nuestro amigo lo que le he dicho, hija mía—dijo Salvador tendiendo la mano a la joven.

—El os debe la vida, padre mío; yo le debo mi felicidad. La Francia, en lo que puede un hombre, le deberá quizá su libertad. Ya veis que la deuda es inmensa; así, disponed de nosotros.

El religioso miró a aquellos dos hermosos jóvenes.

—Vosotros hacéis el bien; sed felices—dijo con un gesto de paternal y misericordiosa indulgencia.

Fragoletta presentó la mesa servida; el religioso se sentó entre los dos jóvenes, dijo gravemente el «Benedicite», que escucharon con esa sonrisa de las almas puras que están convencidas de que la oración sube hasta Dios.

Comieron de prisa y en silencio, y antes de concluir, Salvador, que leía la impaciencia en los ojos del religioso, se levantó.

—Estoy a vuestras órdenes, padre mío—dijo—; pero antes de partir dejadme daros un talismán; Fragoletta, trae la cajita de las cartas.

Fragoletta salió.

—¿Un talismán?—repitió el religioso.

—¡Oh! Estad tranquilo, padre mío; no es idolatría, pero sabéis lo que os he dicho acerca de las dificultades que podríais experimentar para llegar hasta el Santo Padre.

—Sí. ¿Podéis hacer algo por mí allá?

—¡Quizá!—dijo Salvador sonriendo.

Y después, como volviera Fragoletta con la cajita de cartas:

—Trae una vela, el lacre y el sello de las armas, querida mía—dijo.

La joven puso la cajita en la mesa y volvió a salir. Salvador abrió la cajita con una llave dorada que llevaba al cuello colgada de una cadena. Contenía unas veinte cartas, y entre ellas tomó una a la aventura. Fragoletta volvía en aquel momento con la bujía, el lacre y el sello. Salvador metió la carta en un sobre, la selló y escribió en el mismo lo siguiente:

«Al señor vizconde de Chateaubriand, en Roma.»

—Tomad—dijo a Domingo—; hace tres días que la persona a quien va dirigida esta carta, cansada de la manera como van las cosas en Francia, ha marchado a Roma

El religioso leyó el sobre.

—¿Al señor vizconde de Chateaubriand?—dijo.

—Sí; ante un nombre como el suyo, todas las puertas se abrirán. Si creéis las dificultades insuperables, presentadle esta carta; decidle que os ha sido entregada por el hijo del que la ha escrito, e invocad a nombre de esta carta recuerdos de emigración. Marchará delante de vos y no tendréis más que seguirle. Sin embargo, no empleéis este medio más que en el último extremo, porque revelará un secreto que estará entonces en poder de tres personas: vos, monsieur de Chateaubriand, Fragoletta y yo, que no somos más que uno.

—Seguiré ciegamente vuestras instrucciones, hermano mío.

—¡Pues bien! Entonces, esto es todo lo que tengo que deciros; besad la mano a este santo hombre, Fragoletta; yo voy a acompañarle hasta la última casa de la ciudad.

Fragoletta se acercó y besó la mano al religioso, que la miró con dulce sonrisa.

—Os renuevo mi bendición, hija mía.

Después, como si todos los seres vivientes de la casa tuvieran derecho a su bendición, pasó la mano por la cabeza del perro y salió

Salvador siguió al religioso.

XXX

En la barrera de Fontainebleau

Antes de partir tenía el religioso que pasar por su casa; los dos jóvenes tomaron, pues, el camino de la calle de Pot de Fer. Apenas habían andado diez pasos cuando un demandadero, a quien un hombre envuelto en una capa acababa de entregar una carta, se separó de la pared y los siguió.

—Mirad—dijo Salvador al religioso—, apuesto cualquier cosa a que aquel demandadero tiene que hacer hacia la misma parte que nosotros.

—¿Entonces somos espiados?

—¡Pardiez!

Y, en efecto, los jóvenes se volvieron tres veces; una vez en el ángulo de la calle de la Espuela, otro en el de la calle de San Sulpicio y otro en la puerta del religioso. El demandadero tenía, en efecto, que hacer en el mismo sitio que ellos.

—¡Oh!—murmuró Salvador—. Es un hombre hábil monsieur Jackal; pero como nosotros tenemos a Dios de parte nuestra y él no tiene en su favor más que al diablo, puede que seamos aún más hábiles que él.

Entraron; el religioso tomó su llave; un hombre hablaba con la portera y acariciaba a su gato.

—Mirad bien a ese hombre cuando salgamos—dijo Salvador mientras subía la escalera de Domingo.

—¿Qué hombre?

—El que habla con vuestra portera.

—¿Y qué?

—Que os acompañara hasta la barrera, y quizá más allá.

Entraron en el cuarto de Domingo, que era un oasis al salir de la Conserjería y de la Prefectura. El religioso se detuvo un momento en medio del cuarto y miró en torno suyo.

—Muy feliz he sido aquí—dijo formulando con palabras el pensamiento de su alma—; he pasado las más dulces horas de mi vida en este pacífico retiro, donde no pedía placer más que al estudio ni consuelo más que a Dios.

Y dichas estas palabras, el religioso tomó un libro que metió en el bolsillo de su vestidura; ató alrededor de su hábito blanco una simple cuerda, y después, pasando por detrás de Salvador, fué a coger en un rincón del cuarto un largo bastón de espino, que presentó a su amigo.

—Le he traído de una triste peregrinación—dijo—; es el único recuerdo material que me queda de Colomban.

Después, como si temiera enternecerse y estallar si permaneciera un momento más:

—¿Queréis que partamos, amigo mío?—dijo.

—¡Partamos!—dijo Salvador levantándose.

Bajaron, y el hombre ya no estaba en la portería, sino en la esquina de la calle. Los dos jóvenes atravesaron el Luxemburgo; el hombre los siguió. Llegaron al paseo del Observatorio, tomaron la calle de Cassini, el arrabal de Santiago y llegaron así sin hablar por los baluartes exteriores, hasta la barrera de Fontainebleau. Pasaron la barrera, seguidos por las miradas curiosas de los aduaneros y hombres del pueblo, poco acostumbrados a ver el traje monacal. Los dos amigos continuaron andando y el hombre siguiéndolos. Poco a poco, las casas

Ministerio de Educación, Cultura y Deporte 2012

UN GRAN ESPAÑOL

Don Jaime Carner

Con la muerte de D. Jaime Carner pierde Cataluña uno de sus hijos preclaros; España, uno de sus más ilustres ciudadanos; la República, uno de sus más excelsos servidores.

Carner—vida de limpieza y de honestidad—fué el símbolo acabado de la laboriosidad y de la honradez. En horas difíciles, en momentos delicados, en trances duros, prestó a España servicios imponderables. La República tuvo en él, primero, en los años de lucha y de adversidad, un paladín fervoroso; después, en los días del triunfo, un magnífico hombre de Gobierno.

El patricio catalán, que por su tierra sentía amores máximos, era en lo íntimo de su alma un español admirable, que anhelaba épocas de magnificencia para la patria grande, culta, justiciera, construída por el esfuerzo inteligente de sus mejores hijos, organizada en una gran democracia, viviendo al amparo de una República consagrada a los supremos ideales del progreso y de la paz humanos.

En la existencia honorable de D. Jaime Carner brillaron siempre, sin que ni un solo instante se amortiguasen, los destellos vivísimos de una austeridad prócer y de un trabajo fecundo.

Inteligencia clarísima, voluntad firme, corazón magnánimo, ponía en su labor cotidiana el entusiasmo fervoroso, el impulso invencible de un temperamento siempre joven, regido por una genial sensatez. Don Jaime Carner, por su ponderación, por su ecuanimidad, personificaba el buen sentido llevado a las cumbres de la perfección.

Lógico invencible, dialéctico poderoso, jurista formidable, sacado en una pieza de la cantera de la rectitud, mereció de cuantos le conocieron íntimamente respetos ilimitados, afectos entrañables.

Deja el gran patricio republicano, como huella de su paso por el Mundo, esa estela luminosa y orientadora que con su conducta y su labor traza la vida del justo sobre la Tierra.

No llegó nunca D. Jaime Carner a sentir el halago de la popularidad clamorosa; pero entre los hombres de selección que saben aquilatar el valor de los grandes dones espirituales, la rectitud moral y el sentimiento de la responsabilidad, tuvo siempre devotos y admiradores sinceros.

Los que modestamente, en coyunturas adversas, en trances difíciles, en días de preocupación nacional, trabajamos al lado y bajo el mando de D. Jaime Carner, jamás olvidaremos cuanto hizo aquel hombre austero y comprensivo para servir con lealtad heroica los supremos intereses de España.

AUGUSTO BARCIA

EL NUEVO INCIDENTE ENTRE EL GOBIERNO CENTRAL Y LA GENERALIDAD

Importantes manifestaciones del consejero de la Generalidad señor Comorera

Ayer llegó a Madrid el consejero de Economa y Agricultura de la Generalidad de Cataluña, don Juan Comorera.

Varios informadores le visitaron, pidiéndole impresiones sobre el nuevo incidente suscitado entre el Gobierno central y la Generalidad.

El Sr. Comorera contestó:

—No comprendemos la actitud en que se ha colocado con nosotros el Sr. Samper. Nuestra situación en esto que quieren presentar como un pleito ha sido perfectamente clara, correcta y constitucional. El supuesto incidente tuvo origen en la nota que dió a la publicidad el consejero de Justicia, señor Lluhí.

Lo ocurrido había sido que los magistrados que actúan en Cataluña se habían puesto en una situación de clara rebeldía, hasta el punto de que se declararon en huelga durante dos días, en los que no hubo ningún juicio en la Audiencia.

El Sr. Lluhí dió a la publicidad la nota en que declaraba indeseables a seis magistrados; pero no por motivos políticos, ya que si se hubiera atenido a esto habría habido que declarar como tales al 85 por 100 de los magistrados que actúan en Cataluña, enemigos de ésta y de la República. Las razones fueron muy otras, y el señor Lluhí eligió a seis netamente definidos como prevaricadores y ejemplos de corrupción. Dos de ellos tenían en el momento a que me refiero un pleito nada limpio.

Sobre esto se están publicando en LA LIBERTAD unos interesantísimos reportajes autorizados por mí, y más natural que la actitud del Sr. Samper contra nosotros me habría parecido que el Gobierno, al conocer mis acusaciones en el popular diario de izquierdas, se hubiera apresurado a entablar procedimiento para depurar la verdad de cuanto creo haber probado.

Nosotros nunca hemos tenido la menor duda sobre nuestros derechos. Sabíamos que en esta cuestión no podíamos ser ejecutivos, porque de haber tenido tal poder, el pleito con la Magistratura se habría resuelto hace mucho tiempo; pero nos hemos limitado a opinar, derecho que nadie nos puede negar.

Quien ha obrado anticonstitucionalmente ha sido el Gobierno central. Envió una nota, contestación a la del Sr. Lluhí, en la que se demostraba la anticonstitucionalidad de su primera actitud, ya que el ministro, por encima de la Generalidad, había intentado resolver este asunto.

Ahora dice el Gobierno que no tiene otra referencia de las manifestaciones del Sr. Companys que las que ha publicado la Prensa. No me lo explico. La nota, redactada con toda corrección, fué enviada por correo el pasado martes por la noche, antes de que se entregara a la Prensa. Por lo tanto, estará perdida por alguna secretaría. La nota es perfectamente correcta, insisto en ello—nos dijo el Sr. Comorera—. Exponemos nuestros puntos de vista sobre la Constitución, y de la discusión nace la luz. Consideramos que el Gobierno no puede ponerse en sus acuerdos frente al presidente de la Generalidad, figura constitucional tan fuerte por lo menos como la del presidente del Consejo, pues es una figura creada por la Constitución y elegida libremente por el Parlamento. El presidente de la Generalidad es un representante del Estado, y no se le puede ordenar como a un gobernador civil o a un funcionario.

Y nosotros tenemos el deber moral de impedir su desfiguración, no por nosotros mismos, sino por los intereses que nos están confiados.

La comunicación de referencia

El Sr. Comorera

es corta y correcta, y lo inexplicable es que el Sr. Samper haya lanzado ligeramente esos adjetivos, que no son propios de una persona de su responsabilidad. Cuando se tiene tan alta significación hay que saber medir las palabras, porque todas tienen trascendencia, porque pueden ahondar diferencias y provocar rompimientos.

Por ello, el presidente de la Generalidad ha considerado que el Sr. Samper no había pronunciado tales palabras, y se deberían a un error de transmisión de Prensa.

Algunos de sus compañeros de ustedes—agregó el consejero catalán—me acaban de hablar de los rumores de la posibilidad de que se declare el estado de guerra.

En la Constitución y en el Estatuto están claramente previstos los momentos en que el Orden público puede revertir al Gobierno central, caso de conflictos internacionales, de momentos en que el interés nacional del país así lo requiera; pero para situaciones de este tipo, indiscutiblemente irían de acuerdo el Gobierno de la Generalidad y el Gobierno central. Porque, aunque se intente desfigurar esta manifestación que yo le hago, el bien de España es único y común. Ahora se trata de cosa muy distinta. Se intenta una maniobra política trabajada hace muchos meses. Quieren quitarnos el Orden público para destrozar lo hecho. La obra republicana que tanto esfuerzo nos ha costado construir. Y nosotros no podemos entregarlo de ninguna forma, en defensa de España, de la República y de Cataluña. No entregaremos el Orden público. Nos lo tendrán que arrebatar. Si son más fuertes, vencerán; pero nosotros estamos seguros de nuestro derecho y lo defenderemos a vida o muerte.

El presidente de la República conoce el sentimiento republicano leal y sincero de Cataluña, y por ello nosotros no creemos que tan alta magistratura se deje sorprender por maniobras políticas despreciables.

Una de las aspiraciones de Cataluña es que el Gobierno pudiera ser colaborador nuestro en la obra depuradora de la administración de la justicia.

Las maniobras militares en Cerro Muriano

Córdoba, 27.—Esta mañana, en presencia del general de la división, general de Artillería, gobernador civil y otras autoridades, se han verificado en Cerro Muriano las anunciadas maniobras militares.

El batallón número 9, con las secciones de Ametralladoras, formaron la línea de fuego, situada en lugares estratégicos.

A las ocho de la mañana las fuerzas de Caballería simularon un ataque, que resultó muy vistoso, y a las nueve comenzó el fuego de Artillería, que resultó bastante nutrido.

El fuego de los cañones duró varios minutos mientras tres aviones militares de la base de Sevilla controlaban los movimientos, ya que no han podido participar los aparatos de Córdoba en virtud de las órdenes de Madrid.

El capitán Haya también voló sobre el campamento, sacando fotografías de los movimientos de las tropas.

Durante un corto descanso se sirvió el rancho a las tropas.

El fuego de la infantería formaba una fuerte barrera en la parte alta del Arroyo de los Gavilanes.

A las doce de la mañana se dieron por terminadas las maniobras.

El general de la división, para localizar las tropas, substituyó el desfile de las mismas por una revista militar, por lo que se concentraron las diversas unidades al sur de la estación de Ovejos, efectuándose la revista.

Mañana por la mañana los jefes y oficiales que han asistido a las maniobras asistirán al juicio crítico sobre el resultado de las mismas.

NO ERA PARA LA REVOLUCION

Una expedición de explosivos

Las fuerzas de la Guardia civil que prestaban servicio de vigilancia en la Puerta de Hierro detuvieron anoche a una camioneta, cuyo conductor y acompañantes presentaron los documentos legales exigidos.

Sin embargo, al registrar el interior de la camioneta, los guardias encontraron un cargamento de cien kilos de trinolita. El paquete procedía de Murcia e iba consignado a Orense.

Aunque también estaba en regla la documentación de este envío, por tratarse de una cantidad tan considerable de explosivos se dio cuenta del encuentro a la Dirección general de Seguridad, la que dispuso que no continuase el viaje y que quedara depositada la mercancía en el campamento de Retamares hasta las primeras horas de la mañana, en que podría seguir su marcha a Galicia.

Las autoridades establecieron el oportuno servicio de custodia mientras el viaje no se reanudó.

El pleito vasco

Una nota de agradecimiento.—Varios procesamientos

Bilbao, 27.—Los jefes de las minorías del Ayuntamiento destituído de Bilbao han publicado una nota agradeciendo las atenciones que de sus afines han recibido durante su encarcelamiento en Bilbao y en la prisión de Burgos.

El juez especial que entiende en esta causa ha dictado auto de procesamiento contra el alcalde y 11 concejales del Ayuntamiento de Valmaseda, habiendo adoptado igual medida contra el alcalde y siete concejales del Ayuntamiento de Galdámez, a los que persigue por abandono de destino.

Explosión de petardos de alarma

Bilbao, 28 (madrugada).—Entre ocho y media a nueve de la noche hicieron explosión tres petardos. La intención parece que fué sólo la de producir alarma, ya que en las inmediaciones de los sitios elegidos para la colocación de los artefactos las gentes, al oír las explosiones, emprendieron veloces carreras en todas direcciones, motivando esta confusión algunas caídas y no pocos sustos.

Las explosiones se registraron en San Antón, debajo del puente; en la escalinata del giratorio frente al Ayuntamiento, y en la casa que los Sres. Deprit construyen en General Concha, esquina a Licenciado Pozas. Aquí tuvieron que intervenir los guardias para despejar los grupos de sospechosos que se habían congregado.

Posesión de los nuevos gestores sevillanos

El presidente saliente se querella contra el gobernador

Sevilla, 27.—A última hora de la tarde tomaron posesión de sus cargos los nuevos gestores de la Diputación provincial.

El presidente saliente de dicha Corporación requirió la presencia de un notario para hacer constar su disconformidad con la disposición gubernativa, que estima contraria a las disposiciones vigentes; protestar de la presencia de la fuerza pública que había acudido a rodear el edificio durante el acto de la toma de posesión de los nuevos gestores, etc.

Anuncia, además, que presentará una querella contra el gobernador civil de la provincia por uso abusivo de las disposiciones gubernativas y por violación del decreto relativo a la constitución definitiva de las Comisiones gestoras.

El asesinato del señor Casaus

Detención de un pistolero de nacionalidad italiana

San Sebastián, 27.—Ha sido detenido Luis Chartorel, súbdito italiano, de quien se habló mucho a raíz de los asesinatos de los Sres. Carrión y Andrés.

A este individuo se le veía frecuentemente en San Sebastián, y como es muy conocido de la Policía como pistolero, se le acusa de ser el autor material de ambos asesinatos.

Ha sido puesto a disposición del juez especial que entiende en el asunto.

OTROS DESCUBRIMIENTOS

El hundimiento del "Morro Castle"

Nueva York, 27.—En la investigación sobre el desastre del «Morro Castle» ha declarado hoy Henry Cabaud, vicepresidente de la Ward Line, propietaria del barco. Ha manifestado que en los viajes anteriores el «Morro Castle» llevaba armas cortas, ametralladoras y municiones como cargamento legal con permiso. Llevaban la etiqueta de material deportivo. Sin embargo, parece que no iban municiones a bordo cuando se inició el fuego.

LA REFORMA AGRARIA

INCAUTACION DE FINCAS

Bajo la presidencia del director general de la Reforma agraria, Sr. Benayas, se reunió la Comisión permanente jurídicoadministrativa y de contabilidad del Consejo ejecutivo del Instituto de Reforma Agraria.

Fueron adoptados los siguientes acuerdos:

Expropiar la finca denominada Santisfolla de la Rueda, del término municipal de Badajoz, propiedad del ex duque de Almenara Alta. Esta expropiación se hace, como las anteriores, sin indemnización, con arreglo a la ley vigente, ordenando a la Junta provincial agraria tomar posesión de la finca. En esta finca, como en las siguientes, el Instituto tiene ya acordado el plan de aplicación de la finca, el número de asentados y constituídas las comunidades de campesinos que han de explotarla. Comenzarán a tomar posesión de la tierra al comienzo del año agrícola, que se inicia el día 1 del próximo mes.

Asimismo acordó las expropiaciones de las fincas cortijo Val de Don Benito, cortijo Fiscal, cortijo Peña del Pabilo y cortijo Perezosa, situadas en el término municipal de Cañete de las Torres, partido judicial de Bujalance, provincia de Córdoba, propiedad que fueron del ex duque de Medinaceli.

Se hacen las expropiaciones sin indemnización y se ordena la toma de posesión de las fincas a la Junta provincial agraria respectiva para su aplicación inmediata.

Como estas fincas, se acordó la expropiación en las mismas condiciones de las siguientes:

Dehesilla de Azoguerín, propiedad del ex duque de Peñaranda, en Gerindote (Toledo); 228 fincas, que miden 226 hectáreas, del ex duque de Tamames, sitas en Arabayona de Mógica (Salamanca). La finca Cotorredondo, de una extensión de 1.541 hectáreas, del ex duque de Tamames, en Calzada de Don Diego (Salamanca); la llamada Valverde de Gonzaliáñez, del ex duque de Medinaceli, sita en Horcajo Medianero (Salamanca); la llamada Torre del Viejo y cinco más, que miden 351 hectáreas, propiedad del ex duque de Alba, en Carmona (Sevilla); 37 fincas del ex conde de Elda, en los términos de Casarabonela, Alozaina y Pizarra (Málaga), que miden una extensión de 1.273 hectáreas. La llamada Cañada del Aguila, en los términos de Torre de Juan Abad y Santa Cruz de Mudela (Ciudad Real), con 1.758 hectáreas, del ex marqués de Santa Cruz.

También se reunió la Comisión permanente agrícola social, que trató sobre adquisición de ganado para la finca El Rincón, de la provincia de Jaén, y trató y examinó la valoración de las labores y cosechas pendientes de la misma finca y de las llamadas cortijo La Reina, cortijo Serrezuela, cortijo Alcaparro y cortijo de Catalineta, propiedad que fueron del ex duque de Medinaceli, sitas en Córdoba, así como de la del cortijo El Porretal.

Por último, la Comisión tomó en consideración el ofrecimiento de las fincas Fresnillo y Pinel, de Badajoz, informando a la Comisión jurídica que puede aceptarse tal ofrecimiento.

EN EL PUENTE DE SEGOVIA

Un joven muerto al huir de la Guardia civil

El suceso

En el puente de Segovia se desarrolló anoche un sangriento suceso, en el que resultó muerto un joven de aquella barriada. De cómo se desarrollaron los hechos hay las dos versiones que publicamos.

Según una versión, a las nueve de la noche, en el puente de Segovia, a la entrada de la carretera de Extremadura, una pareja de la Guardia civil practicaba registros en los automóviles y camiones que entraban y salían.

Coincidiendo con la llegada de un automóvil, se formó en torno a la pareja un grupo, que comentaba el servicio que prestaba la fuerza pública, y, según dicen, llegaron a dirigir frases injuriosas a los guardias.

La pareja se dirigió al grupo e invitó a sus componentes a que se disolvieran. Los guardias se encararon con el que más se había significado en la protesta, y cuando iban a cachearle el individuo emprendió la huída.

Para intimidarle, uno de los guardias hizo un disparo al aire. Entonces parece que el fugitivo se revolvió airado, y el guardia hizo un segundo disparo que le derribó a tierra herido.

La víctima fué recogida por varios transeúntes y trasladada a la Casa de socorro sucursal de Palacio, donde ingresó ya cadáver.

Los médicos de guardia reconocieron el cadáver y le apreciaron una herida producida por arma de fuego en la región inguinal, mortal de necesidad.

Otra versión

La otra versión es el atestado que sobre el suceso hizo la Guardia civil. Coincide la referencia con lo que decimos anteriormente; pero varía el relato de cómo se produjo la intervención del guardia civil.

Dice esta versión que al salir corriendo el individuo, un guardia civil trató de hacer fuego al aire; pero el fusil se le encasquilló y el proyectil no salió.

Entonces—dice este relato—el fugitivo se revolvió y se dirigió hacia el guardia en violenta actitud. El guardia trató de defenderse y se apoyó el fusil en el pecho; pero el arma se le escurrió y se le cayó al suelo, con tan mala fortuna que entonces se disparó y el proyectil alcanzó al individuo.

El padre de la víctima, en la Casa de socorro

Momentos después de ingresar el cadáver en la Casa de socorro se presentó en el benéfico establecimiento el padre de la víctima, y al encontrarse con que su hijo estaba muerto se desarrolló una dolorosísima escena. El padre sufrió un fuerte ataque de nervios, que precisó la intervención de los médicos de servicio.

El padre manifestó que su hijo se llamaba José de la Cruz Medina, de veinte años de edad, soltero, de profesión fontanero, y domiciliado en la calle del Cardenal Mendoza, número 7.

Un alboroto

La noticia de la muerte del muchacho circuló rápidamente por las barriadas del Puente de Segovia, y en pocos minutos se formaron nutridos grupos de personas que en actitud airada marcharon a la Casa de socorro, ante la cual se congregaron. Los manifestantes, a grandes gritos, protestaron de lo sucedido e intentaron asaltar el benéfico establecimiento.

Acudió un piquete de la Guardia civil y también un carro con fuerzas de Asalto, que disolvieron a los grupos sin tener necesidad de apelar a la violencia.

LA PREGUNTA DEL DIA

¿Qué le parecen los exámenes de Septiembre?

Durante la canícula los anchos pasillos de la Facultad quedaron silenciosos, solitarios y tranquilos. Les faltaba los gritos, las risas, la sana alegría de la estudiantina. Y la gracia de las muchachas entregadas a las disciplinas rígidas de ciencias y letras, que pasean las palmeras de sus cuerpos por entre los madrigales encendidos de galantería de sus «compañeros».

Algunos, muchos desde luego, siguen el curso con atención inteligente, y aprueban las asignaturas en Junio. Otros, bastantes, se «quedan» para Septiembre. Ahora les juzga un Tribunal; en Junio les califica un profesor. Durante el verano, si quieren aprobar, han de «empollarse» bien el libro, porque si no pierden el año.

«¿QUIEN ESTUDIA CON EL CALOR QUE HACE EN VERANO?»

Hemos elegido un estudiante al azar en el pasillo un poco obscuro de la Facultad de Ciencias. Se halla hablando con varios compañeros. Es alto, con lentes, barbilampiño y posee una voz suave y persuasiva.

Se llama D. Luis Mateo Díaz. Se dirige a sus compañeros y les dice:

—Perdonadme un momento... ¡Voy a hacer declaraciones a los periodistas!

Somos enseguida objeto de la curiosidad estudiantil. Nos rodean en corro y esperan atentos y sonrientes el interrogatorio.

—Yo aprobé en Junio—nos dice—y terminé la carrera. Soy licenciado en Ciencias exactas.

—Entonces, ¿cómo ha venido a la Universidad?

—Porque «me tira» este caserón. Se dejan aquí raíces de afectos muy hondos. He venido a ver a los amigos que se examinan y a cambiar impresiones sobre el porvenir de la carrera...

—¿Cuáles son más difíciles, los exámenes de Junio o los de Septiembre?

—A mi juicio, los de Septiembre. En Junio examina el catedrático, con el que está ya uno familiarizado; ahora examina un Tribunal más rígido y exigente que no tiene ningún lazo cordial con el estudiante.

—¿De modo que el alumno de Septiembre tiene que venir bien preparado para aprobar?

—Sí, señor. ¡Es un tormento estudiar durante el verano! La familia, con sus reconvenciones diarias; las chicas, que están tan guapas con sus vestidos vaporosos; el calor, que sofoca y embota la cabeza... ¡Los que estudian para examinarse en Septiembre son unos verdaderos héroes!

El corro se estrecha cada vez más. Comienzan los comentarios irónicos. ¡La cosa se pone mal! Y damos por terminada la conversación.

«CRISTINA ES MUY GUAPA Y MUY INTELIGENTE»

Nos lanzamos hacia otro pasillo. En un banco se halla sentado un joven con muestras visibles de nervosismo. Está triste, cabizbajo, preocupado. Pasamos de largo. ¡Acaso sufre el dolor del fracaso, y no es leal decirlo públicamente! Nos dirigimos a otro estudiante que habla animadamente con otros, que le felicitan y le dan fuertes palmadas en los hombros. ¡Un triunfador, sin duda! Se llama D. Manuel Sáinz. También alumno de Ciencia.

—¿Se ha examinado usted en Septiembre?

—Sí, señor. Con un resultado estupendo. Entre Junio y Septiembre he aprobado ¡once asignaturas! Una montaña de libros... He terminado la carrera y me he licenciado.

—Más difícil lo de ahora, ¿no?

—Viene a ser lo mismo... Lo que ocurre es que el estudiante que le suspenden en Junio y se presenta en Septiembre está mal conceptuado. Créame, lo importante es estar bien preparado, estudiar con fe. A veces hay emociones que dominan al mejor estudiante. ¡Yo ayer pasé un susto!... Fué al entrar a examinarme de la última asignatura de la carrera...

—¿Qué propósitos tiene usted?

—¡Hacerme un señor doctor! Y luego opositar a cátedras.

—¿Ha tenido usted alguna compañera en Ciencias?

—Sí, señor. Una sola. Se llama Cristina y estudia arquitectura.

—¿Es inteligente?

—Mucho. ¡¡Y guapa, guapa, guapa!!

Preguntamos por Cristina para tener el honor de conocerla. Salen varios a buscarla. Se oye a lo lejos una voz juvenil que la llama. Por lo visto salió ya de la Universidad.

El futuro doctor D. Manuel Sáinz me repite, con un gozo íntimo, que lo que me ha dicho es la pura verdad.

«LLEVO VEINTICUATRO AÑOS DE BEDEL Y ESTOY CONTENTO»

Desde nuestros años de estudiantes—¡ay! ya un poco lejanos—tenemos una profunda admiración por los bedeles. ¡Son unas almas buenas con más paciencia que Job! Hay que tener vocación de santo para convivir con la estudiantina... ¡y hacerse cargo! Así, este bedel canirrubio que se llama D. Victoriano Martín y que lleva veinticuatro años en la Facultad. Ha conocido cuatro o cinco generaciones de estudiantes.

—¿Está usted contento con su cargo?

—Sí, señor. Aquí me tiene. Dominando como puedo a los «percebitos».

—A ver, aclárame el calificativo.

—Sí, a los «nuevos». Son los más revoltosos y difíciles de dominar hasta que se meten en el ambiente y se adaptan a las costumbres universitarias.

—¿Le hacen a usted rabiar mucho?

—¡Bah!, no mucho... Estoy acostumbrado y les entiendo bien. Juntos son un ciclón; por separado, unas bellísimas personas todos.

—¿Considera usted con más dificultades los exámenes de Junio o los de ahora?

—Los de ahora, desde luego... Tienen que estudiar más y en menos tiempo.

—¿Han salido matrimonios de estudiantes?

—Es raro. Ellas son muy modositas y más aplicadas que «ellos». Noviazgos sí ha habido y los hay; pero correctos, ¿eh? Algunos profesores de ahora fueron estudiantes, y yo los conocí. ¡En general son buenos chicos! A veces, ya colocados, vienen a verme. ¡Y si supiera usted que parece que recibo la visita de un hijo!...

Ministerio de Educación, Cultura y Deporte 2012

EL TEATRO

Estreno en el Victoria del episodio dramático, en cuatro actos, "Cuando las Cortes de Cádiz...", original de D. José María Pemán

Hay un objetivo ideológico en las obras del Sr. Pemán. Innegable licitud de expresión acordada a poetas y dramaturgos. Podremos rechazar sus temas y sus contenidos cuando sean contrarios a nuestro pensamiento. Podremos incluso entrar en una fase de discusión y de lucha. Pero es obligado también el análisis crítico de la tentativa formal del autor de hacer una obra dramática.

Cádiz de las Cortes y el Sitio. Para nosotros página gloriosa de libertad y de independencia. Contestación rotunda y heroica a José Bonaparte. El Sr. Pemán también lo cree así. Pero lo entiende y lo interpreta con perfiles sociales y políticos completamente reaccionarios. Para nosotros, las Cortes de Cádiz significaron la resurrección de la libertad española, encadenada siempre por la obra vergonzosa de los Borbones. El Sr. Pemán, en cambio, pone en boca de uno de sus personajes—en el salón del Ayuntamiento de Cádiz—un viva a Fernando VII. Los españoles de «Cuando las Cortes de Cádiz...» hablaban de sus derechos. Si alguien los engañó, no pudo ser nunca la libertad.

Este sectarismo del Sr. Pemán le conduce al extremo de falsear el espíritu de los prohombres liberales de la época. Ni Argüelles, ni Muñoz Torrero, ni Oliveros, ni Espiga, ni Villanueva eran personajes de doblez y traición. Los intransigentes, en cambio—el filósofo Rancio—, se aprovecharon bien de la tragedia española para alargar sus tentáculos asfixiadores contra la ansiada libertad del pueblo, que Cádiz supo ganar, siquiera momentáneamente, con su alma y con su sangre.

Sin duda, los reformadores gaditanos estudiaron en la escuela filosófica francesa. Pero su amor a España era más sincero que el de los intransigentes «españolismos de perfil y doctrina», a cuyo favor se inclina decididamente, por esencia y consecuencia de su

Este sectarismo del Sr. Pemán

Así preparado el ambiente, con fórmulas que no logran disimular el sectarismo, no puede interesar el drama superpuesto en aquel fondo trágico de la vida de Cádiz de la «Piconera». La «Piconera» está creada también para un fin ideológico. Ni ella ni su amante, el infortunado «Juan de Otero», están ajenos a las desgarradoras escisiones de los dirigentes políticos. A la «Piconera»—bailaora popular de Cádiz—la enamora don Luis de Acuña, caballero liberal. La enamora para servirse de ella como instrumento político y abandonarla después. El simbolismo no puede ser más elemental. Con la promesa—y con el nombre—de la libertad se engaña al pueblo y se le lleva a la ruina. Inadmisible y falso.

Este es el sentido total de la nueva obra del Sr. Pemán. Desde el acto primero, que es, además, una alusión irónica a la masonería—única institución a la que podían acogerse los que sinceramente amaban la justicia y la fraternidad—, hasta el epílogo, que es una completa acusación y un despiadado ultraje a las Cortes de Cádiz.

Como pieza dramática, «Cuando las Cortes de Cádiz...» es una sucesión de estampas de la época—el Ayuntamiento de Cádiz, la tertulia de doña Francisca de Larrea, el ventorrillo del Chato—y un desfile de figuras populares. La acción dramática no existe hasta llegar el acto tercero. El drama de la «Piconera» alcanza entonces un momento interesante. La «Piconera», en su camino a Granada para llevar un documento comprometedor, es hecha prisionera por los franceses y conducida al fuerte de las avanzadas. Un oficial trata de acariciarla. La «Piconera» le abofetea. Al descubrirse que la bailaora lleva un pliego oculto en el pecho, el oficial intenta arrebatárselo; pero la «Piconera» lo arroja a las brasas de un braserillo. La «Piconera», acusada de espía, será fusilada sin remisión.

Otro oficial de la guardia queda prendado de la belleza impresionante de la bailaora. Implora por su vida. Inútilmente. El también debe condenarla en el juicio sumarísimo. La «Piconera» va «por sus pies» al foso de la avanzada para recibir la muerte. El capitán que ha ordenado el fusilamiento ofrece una partida de cartas al teniente enamorado de la bailaora. El oficial, tembloroso, se ve obligado a aceptar. Suena la descarga; se iza la bandera de luto en la muralla... El enamorado oficial clava en ella sus ojos mientras dice una frase entrecortada referente al juego de cartas. Hay, sin duda, en este momento una emoción honda que el comediógrafo produce casi totalmente por medio de imágenes.

Pero, anteriormente, la obra sólo consigue una curiosidad histórica retrospectiva. Sobre toda la verdad dramática, el autor desarrolla su individualidad reaccionaria. Es lamentable el que ésta sea la sola finalidad de un poeta de las posibilidades del Sr. Pemán, cuyo estro pudiera enfocar otros horizontes y otras concepciones morales. No quiere decir esto que el Sr. Pemán sea un poeta de altura. Es simplemente un versificador fino y fluído. De vuelo muy corto y de absoluta despreocupación para la rima. «Cuando las Cortes de Cádiz...» contiene algunos aciertos poéticos, y en general es obra digna de estimación literaria. Aunque sea una obra que nada tiene que ver con el auténtico teatro moderno. El epílogo es un animado mitin de Acción Popular.

La obra alcanzó un éxito «incondicional», y el Sr. Pemán salió a escena muchas veces, aclamado por la más brillante representación de las mesnadas borbónicas.

*

Társila Criado encarnó la «Piconera». Perfecto caso de «role physique». Completa fusión física entre el personaje y la actriz. El rostro moreno y el cuerpo garboso de Társila Criado eran la verdadera «piel» del personaje, Társila Criado y la «Piconera». O la «Piconera» y Társila Criado. La identificación resultó en beneficio del personaje y en el de la actriz. Los distintos sentimientos que conmueven a la «Piconera» supo expresarlos la actriz con prontitud y espontaneidad. El tipo resultaba rico en sensibilidad y en plástica. Társila Criado, muy aplaudida anoche, dió un gran avance en su carrera de actriz.

Alfonso Muñoz interpretó el otro tipo representativo del pueblo gaditano: «Juan de Otero». El Sr. Muñoz se entregó por completo a la excitación del momento y declamó demasiado. El relato de la batalla de Arapiles lo hizo con una altisonancia que ayudaba eficazmente toda aquella serie de gerundios repelentes de que está plagada esta página, seguramente la más inútil de la comedia por su pobreza descriptiva y por sus recursos deleznables. En otros momentos está el Sr. Muñoz mejor entonado y orientado. Fué muy aplaudido.

Ricardo Calvo nos produjo una melancolía indescifrable. Hacía el tipo del Filósofo Rancio. Línea completa entre el hombre, el actor y el personaje. Su breve intervención hasta llegar al epílogo apenas daba la impresión de su presencia en escena. Pero llega el epílogo y entonces el Sr. Calvo se transforma incluso físicamente. ¡Con qué energía lanza los latiguillos contra la libertad y la democracia! Latiguillos francos, íntegros, de los que le dieron fama. Y, sin embargo, Ricardo Calvo es un excelentísimo actor. Pero se ha identificado demasiado con el espíritu del Filófoso Rancio. Después de todo, esta es una condición de buen actor. Novelli, Zacconi y Petronili se adaptaban siempre a los distintos personajes. Y si el Sr. Calvo siente tanto el Filósofo Rancio, acertó plenamente a expresar sus sentimientos.

José Rivero logró infundir una suave emoción y un discreto interés al personaje de Don Luis de Acuña. Francisco López Silva hizo un perfecto embajador inglés. Y Josefina Santaularia, Pepita Velázquez, Luis Echaide, Francisco Villagómez, Rafael Victorero, Tomás Venegas y Guillermo Marín realizaron un concienzudo trabajo y oyeron aplausos merecidos.

Elegante y propio el vestuario, de Hortensia Gelabert. Y el decorado, de Fontanals, como siempre, expresivo y sintético. Muy bien dispuesto el tono sombrío de las murallas del puesto avanzado de los franceses. La luz en todos los cuadros está bellamente aprovechada como elemento activo de la escena.

EDUARDO HARO

CALDERON.—DEBUTS DE CARMEN PALAZON Y PACO GALLEGO

Ayer por la tarde, y con la obra de Moreno Torroba «Luisa Fernanda», debutó en el teatro Calderón la primera tiple Carmen Palazón con el papel de protagonista.

El debut fué afortunado. La señorita Palazón cantó con exquisito gusto su partitura. Posee una bonita y extensa voz, que sabe matizar los pasajes líricos de mayor relieve. Como actriz, también supo distinguirse notablemente.

Al final de los actos recibió calurosos aplausos, y el telón se levantó varias veces en su honor.

Por la noche, con «La chulapona», debutó el gran actor cómico Paco Gallego. Su destacada personalidad artística, su gracia peculiar, dió realce y relieve singulares al papel de Juan de Dios, tipo de madrileño castizo y sentimental.

El público, que le recibió a su salida a escena con una salva de aplausos cariñosa, le aplaudió también en varios mutis. Paco Gallego es una adquisición valiosa para el elenco artístico del teatro Calderón.

María Caballé, Gloria Alcaraz, Faustino Arregui, Vicente Mauri y Carlos Rufart bordaron la obra y recibieron muchísimos aplausos en compañía de Paco Gallego.

S. S.

BANQUETE DE DESPEDIDA A LUPE RIVAS CACHO

Recibimos la siguiente convocatoria, que gustosamente publicamos:

«Almuerzo de despedida a Lupe Rivas Cacho.

Distinguido amigo: Lupe Rivas Cacho, sal y pimienta de Méjico, ha sido conquistada por España en la misma medida de efusión que su arte y su simpatía personalísimos habían conquistado ya el corazón de los públicos españoles, rendidos a su gracia de honda raíz popular. No le bastó a la ilustre artista el aplauso que le prodigábamos como a singular intérprete del espíritu mejicano más castizo. Y quiso, para que la fusión con nosotros fuese completa, adaptarse a las modalidades de nuestro teatro, actuar en él como actriz española.

Esto tenemos que agradecerle. El haber sumado su belleza, su inteligencia y su entusiasmo al común esfuerzo de los que aquí dedican lo mejor de su vida al teatro. Y junto al intento agradecido tenemos que aplaudirle el acierto en la realización. Varios meses de actuación en Madrid al frente de una compañía de actores españoles justifican felizmente el tránsito de Lupe Rivas Cacho del folklore lírico de Méjico a la obra cómica de Castilla. En buen número de obras de nuestro repertorio cómico, así como en varios afortunados estrenos, «la Chaparrita»—como se la llama ya en España cariñosamente—ha demostrado, ella, tan pequeña, ser toda una gran actriz: Sal y pimienta de España también, por suerte para nosotros, que así enriquecemos la espléndida galería de nuestras primeras actrices con la modalidad, insubstituíble por lo personal, de Lupe Rivas Cacho.

Esta termina su brillante actuación madrileña del Astoria el domingo 30 de Septiembre, para emprender una larga jira artística por provincias. Los firmantes de esta carta hemos querido quitarle a la despedida la tristeza que toda despedida tiene, con la alegría de un convivio, en el que se agrupen los numerosos admiradores, amigos y compañeros de la ilustre artista mejicana, para levantar su copa por ella. Y hemos acordado, interpretando el sentir de muchos, rendirle cordial homenaje en un almuerzo que se celebrará el lunes 1 de Octubre de 1934, a la una y media de la tarde.

Esperando que honre usted con su asistencia este ágape, le saludan atentamente, *Carlos Arniches, Pedro Muñoz Seca, Pedro Pérez Fernández, Antonio Paso, Antonio Estremera, Jacinto Capella, José de Lucio, José Fernández del Villar, Francisco Serrano Anguita, Tomás Borrás, doctor José María de Otaola, doctor Alberto Catalina, Jacinto Guerrero, Fernando Díaz Giles, Ernesto Rosillo, Pepita Meliá, Nini Montián, Celia Gámez, Muñoz Román, González del Castillo, Benito Cibrián, Luis Roses, Matilde Muñoz, Luis Masip, Enrique del Campo y señora, Luis Bueno, José Ortiz, Ricardo Vilá, Salvador Cerdán, Enrique Povedano, Jaime Borrás, Julián L. Garrido, Sánchez Carretero, Arturo Allsopp Vila, secretario de la Legación de Méjico; Manuel Iñigo y Alfonso Anaya de la Peña;* por la Casa de Méjico en Madrid, *Octavio Madero, corresponsal de «El Nacional», de Méjico.* (Siguen las firmas.)

Nota.—Las tarjetas, al precio de 16 pesetas, pueden adquirirse en la Casa de Méjico en Madrid (calle Tres Cruces, número 7), Centro de Hijos de Madrid (Puerta del Sol, 11), Círculo de Bellas Artes y teatro Astoria.»

UN CONSEJO CADA DIA
habla el médico

¿Cómo debe beberse el agua?

El agua es un elemento indispensable e insubstituible para la vida.

¿Cómo debe beberse el agua? El agua solamente debe beberse ante una demanda instintiva del cuerpo, aunque, por regla general, todos los individuos injieren menor cantidad de agua que la debida.

El agua empleada para la bebida será limpia, transparente, de procedencia conocida y estudiada analíticamente por los técnicos.

Un hombre adulto debe beber de dos a tres litros de agua al día, siendo preferible su injestión con intervalos, repetidas veces, a llenar el estómago de pronto con grandes cantidades.

El agua no hay que beberla helada, sino a la temperatura de 15 a 20 grados.

No es conveniente beber agua poco tiempo después de las comidas, como tampoco cuando se está fatigado o sudoroso.

El agua debe beberse abundantemente. Brunton asegura de manera rotunda que no existiría la litiasis ni se conocerían los cálculos biliosos y renales si cada individuo bebiese la cantidad suficiente de agua pura.

Beber un vaso grande de agua en ayunas es un buen remedio para combatir el estreñimiento habitual, y es también una buena costumbre beber un cortadillo de agua fría media hora antes de las comidas y al acostarse.

El agua constituye por sí sola un magnífico agente terapéutico, reconocido por la ciencia desde la más remota antigüedad. Entra a formar parte en una gran proporción del organismo humano, siendo elemento indispensable tanto para la vida animal como vegetal.

El agua debe beberse en abundancia, por ser el disolvente más enérgico dentro y fuera del organismo, y debe ser el líquido de preferente injestión.

DOCTOR L. N. DE CASTRO

CAUSA CONTRA UN ATRACADOR

Valencia, 27.—El Tribunal de urgencia ha condenado a Román Fraga Rodríguez, detenido con motivo del intento de atraco al pagador de la fábrica de conservas Trigo, el día 1 del mes actual, a dos años de presidio por tenencia ilícita de armas, y a diez años por tenencia de explosivos, como solicitaba el fiscal.

CONFLICTOS SOCIALES

Se anuncia para el lunes la huelga general de mineros asturianos

Declaran la huelga los obreros de dos Empresas mineras

Oviedo, 27.—Se han declarado en huelga 850 obreros de Carbones Asturianos, que ayer se habían reintegrado al trabajo. Estos obreros vienen declarando la huelga sistemáticamente un día sí, al siguiente entran al trabajo y al otro día vuelven a parar. Esta huelga de hoy dicen que es motivada por las derivaciones de la del día 25, que como hemos dicho se trataba de una protesta por el fallecimiento de un obrero que dicen murió por falta de asistencia facultativa.

También se declararon en huelga 250 obreros de la mina «Nicolasa», en Ablaña de Mieres, como protesta por los registros efectuados estos días por las fuerzas de Asalto.

Por igual causa se declararon 350 obreros en huelga en la sección de Boo, que pertenecen a la Hullera Española.

Respecto de estas huelgas dijo el gobernador que una vez que se haga pública la ilegalidad de las mismas, porque son ilegales, las Empresas, al tener noticias de ello, tienen el derecho de proceder del modo que la ley les autoriza en estos casos

Los mineros asturianos parece que declararán la huelga general el lunes

Oviedo, 27.—Los obreros del Fondón parece que estuvieron en el despacho oficial del gobernador para pedir permiso con objeto de entrar en el pozo y retirar las herramientas de trabajo. Dicen que la Empresa no se opone a ello; pero como estos días se efectúan registros quieren que se les deje entrar por si acaso la fuerza les detiene.

El gobernador les ha dicho que tenían que aclarar si la huelga que se iba a declarar en Asturias iba a ser exclusivamente en la mina del Fondón o huelga general minera.

Los obreros le contestaron que sería general, y que a tal efecto presentarían un escrito señalando la fecha de la huelga.

Nos han informado de un modo particular que este paro se señalará para el lunes y que es ilegal, ya que estando en un período de alarma no se puede declarar una huelga en un plazo tan corto.

Termina la huelga general en Tenerife

Santa Cruz de Tenerife, 27.—Terminó la huelga general, reanudándose el trabajo en todos los gremios.

Continúa la huelga de trabajadores agrícolas en Orotava.

En la madrugada última estallaron cinco petardos que fueron colocados en los postes que sujetan los cables de conducción de luz en la carretera que va a la vecina ciudad de La Laguna.

En Cádiz queda normalizada la situación.—Las impresiones sobre los conflictos de los pueblos son optimistas

Cádiz, 27.—Ha quedado solucionada la huelga del ramo de la construcción, por lo cual se normaliza la vida en la capital.

El gobernador tiene buenas impresiones acerca de una próxima solución del conflicto de arrumbadores de Jerez, en cuyo término fueron incendiados algunos almiares de paja.

En Puerto de Santa María se van reintegrando al trabajo paulatinamente los obreros.

En Paterna se han registrado algunos incidentes.

A última hora la Policía ha detenido a cinco individuos que repartían hojas clandestinas atacando a las autoridades e incitando a los obreros a persistir en el paro.

La huelga general en Jerez

Jerez de la Frontera, 28.—Continúa la huelga general, habiéndose producido un disturbio ante el círculo aristocrático La Peña, contra el que arrojaron piedras, rompiendo las lunas.

En la plaza de San Juan, frente al domicilio del ingeniero D. Darío Arana, prendieron fuego a un camión cargado de muebles, rociándolo con gasolina.

Las autoridades obran con máxima energía y amenazan a los huelguistas de los servicios públicos con despedirlos defintivamente.

Solución de la huelga de Algeciras

Algeciras, 27.—Oficialmente se anuncia la terminación de la huelga, reintegrándose en la madrugada los obreros que tienen el turno de entrada a esa hora.

Los vendimiadores se amotinan contra el Sr. Burgos y Mazo

Huelva, 27.—Comunican del pueblo de Moguer que unos 200 vendimiadores se amotinaron contra el ex ministro Sr. Burgos y Mazo como protesta por el precio a que viene pagando la uva, cinco reales arroba, pues consideran este precio inferior al que debe exigirse, o sea seis reales.

Como la protesta fué ante el alcalde, éste requirió el auxilio de las fuerzas de Asalto y Guardia civil, que llegaron de Huelva, restableciendo el orden.

A consecuencia de estos incidentes se han practicado tres detenciones.

Las mujeres incendian una partida de esparto

Murcia, 27.—Comunican de Cehegín que un grupo de mujeres prendió fuego a una importante partida de esparto.

El gobernador, hablando de este suceso, dijo que se han practicado varias detenciones y que el hecho era una represalia contra la Comunidad de Labradores por las medidas adoptadas para evitar los frecuentes robos de esparto que venían cometiéndose.

Encarcelamiento del investigador del Hospital de Bilbao

Por negarse a recibir a la mujer de un guardia

Bilbao, 27.—El gobernador civil ha manifestado a los periodistas que ha sido encarcelado el investigador del Hospital Civil, que no quiso admitir a la esposa de un guardia de Seguridad enferma y que falleció poco después.

DISCURSO DE MAXIMO GORKI (3)

La literatura en relación con los movimientos sociales

hasta por su padre y por su hermano, demuestra siempre ser más inteligente que ellos; triunfa siempre de las vicisitudes de la vida, como Vassilissa el Sabio.

Si a veces se oían notas de desesperación y de duda en el folklore, referentes a la vida de aquí abajo, esas notas eran inspiradas sin contradicho por la Iglesia cristiana, que durante dos mil años ha predicado el pesimismo, y por el escepticismo que emana de la ignorancia de la pequeña burguesía parasitaria, cuya vida se deslizaba entre el martillo y la forja, entre el capital y el pueblo trabajador.

La importancia del folklore destaca muy particularmente cuando se compara su visión fantástica, basada en los éxitos del trabajo, con la otra, pesada y sin talento, de la Iglesia, de la vida de los santos, y la otra, peor aún, de los libros de caballería.

La epopeya y la novela de caballería han sido creadas por la nobleza feudal, cuyo héroe es un conquistador. Es bien sabido que la influencia de la literatura feudal no ha tenido nunca mucha importancia. La literatura burguesa empieza desde la antigüedad por la fábula egipcia «del ladrón», es continuada por los griegos y los romanos, y en la época de la disgregación de la caballería hace su aparición para ocupar el puesto de la novela de caballería. Es una verdadera literatura burguesa, y su héroe principal es el ladrón, el pillo, después el policía y otra vez el ladrón; pero ahora el ladrón-«gentleman».

Desde Till Ulenspiegel, personaje creado a fines del siglo XV; Simplicissimus, personaje del siglo XVII; Lazarillo de Tormes, Gil Blas, los héroes Smollet y Fielding, hasta «Bel-Ami», de Maupassant; Arsenio Lupin, los héroes de las novelas policíacas de la Europa de nuestros días, contamos millares de libros cuyos héroes son granujas, ladrones, asesinos y agentes de policía criminalista. Esa es, justamente, la verdadera literatura burguesa, que refleja con exactitud el gusto, los intereses verdaderos y «la moral» práctica de sus consumidores. «No hay bien sin mal.» Sobre la base de esta literatura rica de toda trivialidad, comprendida la trivialidad del «sentido común» pequeño burgués, sobre este terreno han nacido famosas realizaciones artísticas, como, por ejemplo, el tipo de Sancho Panza, como Till Ulenspiegel, de Coster, y otros numerosos tipos equivalentes. Una prueba de las más fehacientes del interés profundo que la burguesía siente por la descripción de los crímenes, es el caso bien conocido de Ponson du Terrail, cuando al terminar este autor su voluminosa novela de Rocambole con la muerte del héroe, los lectores organizaron una manifestación para exigir la continuación de la novela. Fué un éxito como ninguno de los grandes escritores europeos ha logrado jamás. Los lectores consiguieron tener algunos volúmenes más de Rocambole, resucitado no sólo física, sino también moralmente. Es el ejemplo vulgar, pero muy extendido y común a toda la literatura burguesa, de transformar un ladrón asesino en un buen burgués. La burguesía admiraba la habilidad de los ladrones, la astucia de los asesinos, con el mismo deleite con que admiraba la perspicacia de los policías. La novela policíaca es el alimento espiritual preferido hasta hoy en Europa, y al penetrar en los círculos obreros, medio muertos de hambre, estas novelas han sido y siguen siendo una de las causas del lento desarrollo de la conciencia de clase, suscita la simpatía hacia los ladrones habilidosos, da un atractivo al robo, que es una lucha de cierto número de individuos contra la propiedad burguesa. Al confirmar el poco valor que la burguesía da a la vida de la clase obrera, contribuye al crecimiento de los asesinatos y demás crímenes contra el individuo. El amor profundo que la burguesía de Europa siente por las novelas policíacas se ve confirmado por la profusión de autores de este género de novelas y por las cifras de sus tiradas.

Un hecho muy interesante es que en el siglo XIX, cuando la pequeña canalla ha tomado una amplitud heroica e imponente en las Bolsas, en los Parlamentos, en la Prensa, el granuja ha cedido su puesto, en el plan de héroe de novela, a los policías, que en el mundo de los crímenes del todo evidentes contra el pueblo trabajador sabían descubrir con gran habilidad crímenes misteriosos, pero imaginarios. No es, por lo tanto, una pura casualidad que el célebre Sherlock Holmes haya hecho su aparición en Inglaterra, y lo es menos aún que al lado de este policía genial haya aparecido «un ladrón-«gentleman» que da cien vueltas a los policías más expertos. Los que juzgan esta substitución de los héroes como «un juego de la imaginación» se equivocan. La imaginación crea lo que la realidad le inspira, y no es la fantasía sin razón, aislada de la vida, lo que se representa, sino causas absolutamente reales que obligan, por ejemplo, a los políticos franceses de «derecha» y de «izquierda», a jugar al «foot-ball» con el cadáver de un «ladrón-«gentleman», Stawiski, y se esfuerzan por terminar el juego con un empate.

De todas las formas de creaciones artísticas, las más poderosas, por la influencia que ejercen sobre los hombres, son el drama y la comedia, que revelan las emociones y los pensamientos de los héroes en una acción viva sobre la escena. Si se considera el desarrollo del drama en Europa desde Shakespeare, se comprueba que desciende hasta Kotzebue, Néstor Koukolnik, Sardou y aún más bajo. En cuanto a la comedia de Molière, desciende hasta Scribe, Bolieran, y entre nosotros, después de Griboiedov y Gogol, desaparece por completo. Como es el arte que representa a los hombres, parece posible sacar la consecuencia que el declive del arte dramático testimonia la degeneración de los caracteres fuertes, poderosamente tallados; la desaparición de los «grandes hombres».

Sin embargo, algunos tipos viven y obran hasta en nuestros días, como, por ejemplo, el abyecto Thersite en el periodismo burgués, el misántropo Timon de Atenas en la literatura, el usurero Shylock en la política, y hasta Judas, traidor a la clase obrera, y un gran número de otros personajes descriptos a la perfección en el pasado. Desde el siglo XVII se han multiplicado, y en cuanto a su calidad, han llegado a ser aún más repugnantes. El aventurero John Law es un crío al lado de los aventureros del tipo de Custric, Stawiski, Iván Kreuger y otros canallas por el estilo del siglo XX. Cecil Rhodes y otros hombres políticos no tienen nada que envidiar a Cortés y a Pizarro en el dominio del bandidaje colonial. Los reyes del petróleo, del acero y otros, son mucho más terribles y criminales que Luis XI o Iván el Terrible. En las pequeñas Repúblicas de América del Sur se agitan hombres que no son menos brillantes que los «condottieri» de la Italia de los siglos XIV y XV. Ford no es la única caricatura de Robert Oven. La figura horrísona de Pierpont Morgan no tiene su igual en el pasado, si se olvida cierto emperador de la antigüedad al que le hicieron deslizar oro fundido en la garganta.

Estos tipos que acabo de nombrar no agotan, naturalmente, la galería variada de los «grandes» hombres creados por la práctica de la burguesía en los siglos XIX y XX. No se les puede negar a esos hombres su fuerza de voluntad, su capacidad genial para contar dinero, para robar a la Humanidad, emprender guerras internacionales para enriquecerse; no se puede negar su extraordinario impudor y su crueldad en la obra diabólica e innoble que emprenden. La crítica realista, la literatura superior de Europa, pasan al lado de estos hombres y parecen no verlos.

No encontramos ni en el drama ni en la novela los tipos del banquero, del político, que estén descriptos con la misma fuerza y el mismo arte que el tipo del «hombre superfluo» lo es en la literatura. No se ha representado igualmente la suerte trágica, muy común de los maestros y creadores de la cultura burguesa: hombres de ciencia, hombres de arte, inventores en el dominio de la técnica; no se ha representado a los héroes que han luchado por salvar a las naciones del yugo extranjero; tampoco se ha representado a los soñadores que aspiran a la fraternidad de todos los hombres, como Tomás Moore, Campanella, Fourier, Saint-Simon y otros. No digo eso como un reproche. El pasado no es inmaculado; sería insensato hacerle reproches; pero es indispensable estudiarle.

¿Qué es lo que ha sumergido la literatura en Europa en esta impotencia para crear, de la que da muestras en el siglo XX? Se ha defendido con frenesí y locuacidad la libertad del arte, la licencia del pensamiento creador; se ha afirmado bajo todos los tonos la posibilidad de la existencia y el desarrollo de la literatura fuera de las clases, su independencia frente a la política social. Esta aserción era una mala política; es ella la que ha arrastrado a numerosos escritores a la necesidad de restringir el círculo de sus observaciones de la vida real, a renunciar a estudiarla en todos sus aspectos, a encerrarse «en la soledad del alma», a detenerse en el estéril «conocimiento de sí mismo», dando licencia absoluta al pensamiento, alejado de la vida, para penetrar en ella misma. Se ha comprobado que no se puede tomar conciencia del hombre fuera de la realidad en la que vive y que está totalmente impregnado de política. Se ha comprobado que el hombre, por muy ingeniosa que sea la idea que se hace de sí mismo, no deja de ser una unidad social y no cósmica como los planetas. Se ha comprobado, además, que el individualismo, al transformarse en egocentrismo, crea «los hombres superfluos». Se ha repetido muchas veces que el héroe que ha sido mejor y más hábilmente concebido por la literatura europea del siglo XIX es el tipo del hombre superfluo. Es precisamen-

Ministerio de Educación, Cultura y Deporte 2012

LA SITUACION POLITICA

El Consejo de ministros acuerda las determinaciones que ha de tomar ante la contestación de la Generalidad a la nota del Gobierno sobre el incidente de los magistrados

El Consejo nacional de la Ceda fijó ayer la actitud del partido, que será expuesta en la primera sesión del Parlamento

El Gobierno y la Generalidad

Las reuniones de ministros en Palacio.--No se ha acordado el estado de guerra

Para celebrar Consejo bajo la presidencia del jefe del Estado acudieron los ministros a Palacio antes de las diez y media de la mañana.

Se observó la ausencia del ministro de Hacienda, y poco después de dar comienzo a la reunión se supo que obedecía a hallarse enfermo.

A la una en punto de la tarde el ministro de la Guerra abandonó la Cámara presidencial y dijo que se ausentaba antes de terminar la reunión por tener que marchar en automóvil a León para presenciar el final de las maniobras militares.

Un cuarto de hora después los ministros fueron saliendo de Palacio.

El ministro de la Gobernación, que se detuvo con los periodistas, indicó que en la nota oficiosa se consignaban los acuerdos adoptados, y que él no había tenido que informar nada nuevo con respecto al orden público ni a los hallazgos de armas, asuntos sobre los que se le preguntó.

Según el Sr. Salazar Alonso, lo más destacado era la determinación del Consejo con respecto al nuevo incidente surgido entre la Generalidad de Cataluña y el Gobierno y la designación de fecha para reunirse la Junta de Seguridad de Cataluña el próximo viernes.

También el ministro de la Gobernación negó que fuese cierto el propósito anunciado por Agencias extranjeras de acordar el Gobierno en la reunión de ayer la declaración del estado de guerra, ignorando de dónde podría haber salido tal noticia.

Los demás ministros no hicieron manifestaciones, y después de entregar la nota oficiosa, como de costumbre, el ministro de Trabajo, el jefe del Gobierno se detuvo con los informadores, manteniendo una larga conversación.

Manifestaciones del Sr. Samper

El Sr. Samper comenzó por expresar que aun cuando en la nota oficiosa de la reunión que acababan de celebrar se hacía constar, él, no obstante, habría de decirles y no ocultarles que se habían ocupado de la comunicación que en la Prensa se ha hecho pública del Sr. Companys, como presidente de la Generalidad, dando respuesta al Gobierno de la República.

—No sólo nos hemos ocupado —dijo—de este asunto, sino que hemos tomado acuerdos, no obstante estar en la anómala situación que supone el hecho de hablarse de una comunicación que, si existe, todavía no ha llegado a poder del Gobierno. Claro es que, habiéndose hecho pública íntegramente por la Prensa, es señalada su existencia; pero oficialmente, no, aunque tengo el convencimiento moral de la veracidad de la misma.

Las medidas—agregó—que se han adoptado en Consejo, desde luego no se harán públicas hasta que no recibamos la comunicación oficial, sobre la que ha de tener base los acuerdos aludidos. Ahora mismo, según hemos convenido, voy a telegrafiar al Sr. Companys para que me ratifique o no el texto publicado de la comunicación aún no tramitada oficialmente.

De la respuesta que reciba depende que nos reunamos o no, pues me propongo convocar a mis compañeros de Gobierno, como resultado de la contestación a mi telegrama.

Los presupuestos no se leerán el día 1

Luego los periodistas preguntaron al presidente si el Gobierno daría lectura del proyecto de presupuestos en la sesión de apertura de las Cortes del día 1 del próximo Octubre.

Respondió que acaso no, pues aún quedaban algunos extremos por ultimar. Agregó que el ministro de Hacienda se halla enfermo y que esta circunstancia retrasará seguramente la lectura de la ley económica.

Desde luego, el Sr. Samper se propone dar cuenta a las Cortes, aun cuando no se lea el proyecto de presupuesto, de las líneas generales en que está concebido.

—Esta mañana—añadió he hablado telefónicamente con el interventor de Hacienda, que me ha dicho que todavía no han llegado a su poder todos los presupuestos, faltando algunos, y como se tenían que realizar los trabajos de comprobación de cifras, sumas, y ponerlos en limpio, era materialmente imposible tenerlos en condiciones para el próximo lunes, si bien podía dar la seguridad de que para el plazo que marca la Constitución de 15 de Octubre habrán podido ser leídos los presupuestos.

Las Cortes se abrirán, como marca la Constitución, el día 1 de Octubre, aunque ese día hubiese coincidido con la festividad del domingo. El lunes, pues, acudiremos al Parlamento y después ya veremos...

—Entonces—preguntó un informador—, la lectura de la ley presupuestaria del Gobierno será el día 6 o 7 de la semana próxima.

—Sí; desde luego sobre esa fecha podrá ser, y lo hará este Gobierno u otro. No quiero que se piense que esto que digo a ustedes es un ardid preparado para prolongar la vida ministerial del Gobierno que presido.

El Gobierno admite la posibilidad de la crisis

—¿El Gobierno admite, pues, la posibilidad de la crisis?—dijo otro reportero.

—Indudablemente—respondió el Sr. Samper—. El Gobierno la admite en todo momento. Iremos al Parlamento, como ya les he dicho, y de la actitud de las minorías que apoyan al Gobierno dependerá la suerte que corra el Ministerio y la actitud que ha de adoptar.

—¿Se abrirá el lunes con toda seguridad el debate político? Porque se hablaba de que sería aplazado.

—El lunes comenzará la sesión con la lectura de los numerosos proyectos de ley que el Gobierno ha elaborado en estos meses de verano. Después supongo que vendrá el debate político; pero de todas maneras ya me pondré de acuerdo con el presidente de la Cámara, porque sobre esto no puedo decidir yo solo.

Por último, el jefe del Gobierno dijo que se encontraba algo indispuesto y que no quisiera, el día de la apertura de Cortes, que tanto él como el ministro de Hacienda tuvieran que estar ausentes del banco azul.

Nota oficiosa

La nota oficiosa dice:

«El Gobierno, aun cuando la comunicación que se atribuye al señor Companys no ha sido recibida oficialmente, se ha considerado en el caso de tratar del asunto, dada la publicidad que ha tenido.

Los acuerdos adoptados estima el Consejo que deben quedar reservados hasta que se produzca la confirmación oficial de dicha comunicación del Sr. Companys.

A tal efecto, se ha resuelto telegrafiar a dicho señor para que confirme oficialmene o rectifique las manifestaciones que le atribuye la Prensa.

Acuerdo de conceder la banda de la Orden de la República, libre de gastos, a D. Pío Díaz, primer alcalde republicano de Jaca, y condecorar también a la primera Junta que se constituyó para administrar el Ayuntamiento de dicha ciudad.

El ministro de la Gobernación dió cuenta de la comunicación que, como presidente de la Junta de Seguridad de Cataluña le ha sido remitida por el ministro de Justicia, comunicación producida en virtud de requerimiento del fiscal de la República sometiendo a la consideración de dicha Junta la conveniencia de que adopte diversos acuerdos en relación con el sumario que instruye el juez especial D. Salvador Alarcón.

El Sr. Salazar Alonso informó al Consejo de que, en virtud de tal comunicación, ha convocado a la Junta para el viernes, 28, y de la propuesta que ha de formular ante sus vocales.

Presidencia. — Proyecto de ley concediendo a la madre de Galán y a la viuda de García Hernández una pensión de 6.000 pesetas, compatible con el sueldo que actualmente disfrutan, y una pensión de 3.000 pesetas a los soldados Valentín Barrera García, Pascual Ejarque Pérez y Simón Navalpotro Mayorde y al chofer Eugenio Longue Periel.

Justicia. — Nombrando abogado fiscal de la Sala de Justicia militar del Tribunal Supremo a don Manuel Antonio Becerro, auditor de división del Cuerpo Jurídico militar.

Agricultura.—Decreto declarando de utilidad pública los trabajos de fijación y repoblación forestal de las dunas de Almonte (Huelva).

Disponiendo que las Juntas provinciales vitivinícolas puedan actuar como Jurados mixtos de la produción vitivinícola.

Industria y Comercio.—Jubilando al inspector general del Cuerpo de Minas D. Eugenio Labarta.

Trabajo.—Disponiendo que el 70 por 100 de las cantidades invertidas por las Cajas de Previsión Social de la región valenciana en la construcción de casas que han de constituir la Cooperativa de Casas baratas de la Asociación de la Prensa valenciana se consideren como préstamos de dicha Caja a dicha Cooperativa, a los efectos de la concesión del abono de la diferencia de intereses.

Instrucción pública. — Expedientes de construcción de escuelas en Vivero (Lugo), Palomares del Campo (Cuenca) y Valverde del Camino (Huelva).

Obras públicas.—Inclusión en las obras a realizar con cargo a la ley de Paro obrero de las de continuación del ferrocarril de Urbina a Ochandiano por la suma de pesetas 400.000.

Guerra. — Varias propuestas de mando.

Autorizando al ministro para que presente a las Cortes un proyecto de ley relativo a la rehabilitación de la antigüedad en sus empleos a los generales, jefes y oficiales ascendidos por méritos de guerra después del 13 de Septiembre de 1923, y que fueron colocados al final de sus escalas como consecuencia de la revisión acordada por decreto de Junio de 1931.»

La revisión de los ascensos por méritos de guerra

El ministro de la Guerra sometió a la firma del presidente de la República un decreto en virtud del cual se autoriza la presentación de un proyecto de ley por el que se irá a la revisión de los nombramientos de jefes y oficiales ascendidos durante la Dictadura por méritos de guerra y que al advenimiento de la República quedaron postergados.

En virtud de este proyecto de ley se crea un Tribunal mixto, que presidirá el presidente del Supremo y del que formarán parte tres generales y tres magistrados de la Sala sexta, pudiendo acudir ante este organismo cuantos jefes y oficiales se encuentren en la situación indicada.

El Tribunal citado resolverá si los ascensos fueron justificados o se otorgaron inmerecidamente.

Los acuerdos del Gobierno en relación con la nota de la Generalidad

Desde luego, los ministros se ocuparon ayer preferentemente del conflicto con la Generalidad catalana.

Como indica la nota oficiosa, se facultó al presidente para que se dirija al Sr. Companys, en su calidad de representante del Estado cerca de la Generalidad, un telegrama con objeto de que declare oficialmente si la versión que le han atribuido unánimemente los periódicos de Madrid al hablar de la decisión del Poder central respecto a la comunicación del consejero de Justicia en relación con la conducta de los magistrados de Barcelona, es o no auténtica.

A la vista de la respuesta, el Gobierno adoptará en firme su acuerdo, que no es otro, si se comprueba la veracidad, que el de que sea el Tribunal Supremo el encargado de transmitir su decisión, para que se cumpla inexorablemente, a la Audiencia territorial de Barcelona. Aparte de ello, el fiscal de la República presentaría la oportuna querella contra el Sr. Companys, por desobediencia, ante el Tribunal de Garantías.

Almuerzo.--El ministro de Justicia se asesora

Desde el Palacio Nacional los ministros, a excepción del jefe del Gobierno, se trasladaron al hotel Ritz, donde almorzaron invitados por el ministro de Marina, señor Rocha.

El ministro de Justicia, desde allí, se trasladó a su despacho oficial del ministerio, donde recibió al presidente de la Comisión Asesora Jurídica y al fiscal de la República, con quienes conferenció extensamente acerca de los aspectos que plantea el nuevo problema creado por la Generalidad de Cataluña.

La importante reunión que hoy celebrará la Junta de Seguridad

Hoy se reunirá en el ministerio de la Gobernación la Junta de Seguridad de Cataluña, convocada por el Sr. Salazar Alonso.

Será presidida por el ministro.

En esta reunión se abordará de nuevo el problema del Orden público en Cataluña, en relación con el incidente ocurrido en la Audiencia de Barcelona.

De lo que ocurra en la deliberación y sobre todo de la actitud en que se manifiesten los delegados de la Generalidad, cuando el Sr. Salazar Alonso les haga determinada propuesta respecto de la asistencia que deben tener en Cataluña las autoridades del Estado, dependen las ulteriores determinaciones del Gobierno.

Según nuestras noticias, éste ha trazado su línea de conducta en rasgos fijos y de gran energía y está dispuesto a que la autoridad del Gobierno se imponga con toda plenitud, no vacilando, pues ya está adoptado el acuerdo en tal sentido, en llegar a medidas radicales que, sin faltar a la Constitución ni al Estatuto, pondrían los resortes mantenedores del Orden público en manos del Gobierno central.

El jefe del Gobierno recibe la comunicación de la Generalidad

El jefe del Gobierno no acudió por la tarde a su despacho oficial. Estuvo trabajando en el Palace Hotel, donde recibió algunas visitas.

A las nueve de la noche abandonó el Palace, manifestando a los periodistas que estuvo trabajando allí para evitar que le molestaran.

Los informadores le preguntaron si se había recibido ya la comunicación del Sr. Companys, y contestó afirmativamente, manifestando que llamaría al domicilio del subsecretario para que fuese al Palace a continuar trabajando con él.

También a preguntas de los periodistas manifestó que no podían ser públicos los acuerdos adoptados en el Consejo de ayer mañana, hasta que se celebre el Consejo de ministros el viernes, a las cuatro de la tarde.

Los periodistas se entrevistaron después en la Presidencia con el subsecretario de la misma, quien les manifestó que se había recibido la comunicación del presidente de la Generalidad, antes de las seis de la tarde; que no la había leído, y que se disponía a darle cuenta de la misma al presidente del Consejo.

Los informadores sacaron la impresión de que la comunicación oficial del presidente de la Generalidad coincide exactamente con la publicada en los periódicos.

La Ceda y el Gobierno

Se reúne el Consejo nacional de Acción Popular y aprueba una nota-declaración

Desde las once de la mañana hasta las dos y media de la tarde estuvo reunido, bajo la presidencia del Sr. Gil Robles, el Consejo nacional de la Ceda.

Contrariamente a lo que se había dicho, no se facilitó ninguna nota oficiosa al término de la reunión, limitándose el Sr. Gil Robles a recibir a los periodistas, manifestándoles:

—La nota se ha redactado por el Consejo de la Ceda con absoluta y total unanimidad, y se ha acordado entregármela a mí para que la haga pública en el momento que las circunstancias políticas aconsejen como oportunas. Yo, por mi parte, creo que hoy no es conveniente hacerla pública, aunque les doy la seguridad de que ha de serlo en plazo brevísimo.

—¿El día de la apertura de Cortes?—preguntó un periodista.

—O antes—contestó el Sr. Gil Robles—. Ya les digo que hay una absoluta unanimidad y firmeza en el criterio observado en orden a la apreciación de los problemas políticos y sus posibles soluciones.

Un diálogo bastante expresivo acerca de la situación política

Un periodista preguntó al señor Gil Robles:

—Entonces, ¿cree usted que se irá a nuevas elecciones?

—No lo sé; pero por lo que a nosotros respecta las tengo ya preparadas, porque en estos días incluso se han intensificado las instrucciones por si ello fuera necesario.

Un periodista preguntó al señor Gil Robles si al hacer la propaganda electoral la Ceda lo haría encuadrada dentro del marco republicano.

—La Ceda—respondió el señor Gil Robles—tiene su carácter político completamente definido, tanto en el Parlamento como en los distintos actos públicos que ha celebrado, y por ello no tiene necesidad en este momento de hacer ninguna declaración en este sentido.

—Pero ante los electores y en la propaganda electoral, ¿qué posición adoptarán ustedes?—insistió el periodista.

—Cuando llegue el momento de hablar a los electores, lo haremos siempre en la forma necesaria, para la mejor defensa de nuestros ideales.

—¿Cree usted que la nota se hará pública en esta semana?

—Seguramente. Y será enviada a toda la Prensa en el mismo momento, facilitándosela a todos los periódicos, tengan o no interés en publicarla.

—¿Estima usted entonces posible que se plantee la crisis antes de la apertura del Parlamento?

—Como no tenemos representación en el Gobierno, ignoramos lo que pueda producirse. Los llamados a plantear esos problemas son los partidos que tienen representante gubernamental. Nosotros sólo tenemos un voto de confianza que hemos dado en el Parlamento, y allí examinaremos el uso que se ha hecho de ese voto, y con relación a las explicaciones que se nos den sobre su utilización adoptaremos la posición política acordada por el Consejo de la Ceda y conforme a las orientaciones de todos los diputados y organizaciones provinciales de la misma.

Un perioditas le preguntó si las contestaciones recibidas de los diputados y de las organizaciones provinciales estaban en un todo de acuerdo con su manera de pensar y la del Consejo.

—En lo fundamental, perfectamente bien. Hay algunas matizaciones en la manera de apreciar las resoluciones que pueden darse al problema político; pero, en realidad, son insignificantes, y esta unanimidad de criterio en momentos como los actuales es de una tranquilidad enorme para mí, porque ello fortalece mi espíritu y me da un optimismo verdaderamente extraordinario.

—¿Es que creen ustedes que se ha hecho mal uso del voto de confianza?

—Eso hay que verlo en el Parlamento, porque depende, como ya les digo antes, de las explicaciones que se nos den; pero mi impresión es que en muchos aspectos se ha hecho mucho y en otros demasiado poco. Pero de eso a que sin más ni más planteemos una crisis, no. Eso que lo hagan los partidos que tienen representantes en el Gobierno, me parece natural; pero nosotros, si lo hiciésemos, apareceríamos como un partido de encrucijada.

Un periodista volvió a insistir acerca de cuándo estimaba el señor Gil Robles que podría producirse la crisis.

—Eso pregúntenselo ustedes al Sr. Samper, porque él es quien, en una ocasión, respondiendo a preguntas que ustedes le formularon, dijo que todavía no había fijado la fecha de la crisis, y, por lo visto, es él el que ha de fijarla, y, por consiguiente, el que puede contestar satisfactoriamente a la pregunta que a mí me formulan.

—Y si usted llegase a ser presidente del Consejo—interrogó un informador—, ¿disolvería usted las Cortes?

El Sr. Gil Robles dudó unos momentos y después repuso:

—Nosotros siempre tenemos un verdadero interés y nos agrada en extremo estar en contacto con la opinión pública, y por ello no habríamos de rehuir nunca una consulta al Cuerpo electoral. Ahora bien; los que no están en contacto con ella, aunque se llamen demócratas, son los que pueden tener un poco de cuidado en estas cosas.

—¿Cuándo se celebra la reunión de la minoría de la C. E. D. A.?

—Como se ha anunciado, el lunes por la mañana, y en la reunión se dará cuenta a la misma de los acuerdos adoptados por el Consejo. Claro está que esta reunión no ha de tener ningún interés, pues como ya les he dicho, las contestaciones recibidas de los diputados a las preguntas formuladas coinciden en un todo con el criterio del Consejo nacional.

Un periodista preguntó al señor Gil Robles si conocía una información publicada en «El Socialista», en la que se dice que el jefe de la Ceda había ordenado al presidente del Consejo la reunión de determinados ministros.

—Yo—contestó el Sr. Gil Robles—, aparte de otras muchas cosas, soy un hombre correcto y jamás se me pasaría por la imaginación ordenar a ningún presidente del Consejo, además de que ni el Sr. Samper ni ningún ministro consentirían nada de eso por dignidad, ya que a todos nos interesa por igual que todo el tiempo que viva un Gobierno, sea poco o mucho, no aparezca en situación de interinidad ante la opinión pública.

La actitud de la Ceda planteará la cuestión política el día de la apertura

Aunque ninguno de los componentes del Consejo de la Ceda ha querido ampliar la referencia facilitada al término de la reunión de ayer, se sabe que la nota que se entregó al Sr. Gil Robles, y que en breve se hará pública, especifica taxativamente que la minoría de la Ceda no apoyará ningún Gobierno que no tenga carácter mayoritario, ya que según dice la nota ha podido observarse a través de la última etapa política que los Gobiernos minoritarios, no obstante contar con un voto de confianza tan amplio como el que se otorgó al clausurarse el Parlamento, no pueden hacer frente a los problemas que tiene planteado el país.

Por lo que puede deducirse de estas manifestaciones, el discurso que pronuncie el Sr. Gil Robles en el Parlamento será motivo para la declaración de la crisis el mismo día de la apertura de las Cortes.

Otras notas

El Sr. Lerroux, en Madrid

Anoche llegó a Madrid, procedente de Baños de Montemayor, el jefe del partido radical, señor Lerroux.

Ministros de viaje

El ministro de Obras públicas, Sr. Guerra del Río, salió a última hora de la noche para visitar el pantano de Cijara, y el ministro de la Gobernación marchó anoche para Mérida, donde inaugurará la Exposición de trabajos del pantano de Cijara.

Hoy regresará el Sr. Salazar Alonso, a tiempo para concurrir al Consejo de ministros y a la reunión de la Junta de Seguridad de Cataluña.

Administración de LA LIBERTAD, teléfono núm. 27150

POLITICA Y LETRAS

"TAREA"

Cualquier gran periodista hubiera dado algo de su vida por poder hacer el reportaje de un ministro de la Gobernación. Rafael Salazar Alonso, a quien en estas líneas vemos solamente como periodista, ha aprovechado la ocasión con ventaja y se ha hecho el reportaje a sí mismo. Esto es «Tarea», un libro escrito nerviosamente, dejando la dura pluma del ministro para tomar la ágil y flexible del escritor. «Tarea», el reportaje que Salazar Alonso ha hecho al ministro de la Gobernación, es un libro lleno de interés, de amenidad, de gracia de estilo y de dinamismo juvenil. No queremos ocuparnos de lo que en él haya de contenido político, aunque advertimos en una primera lectura cómo se le van las aficiones por los canalillos puramente republicanos al joven ministro, que tantas cosas ha sacrificado, a veces heroicamente, desde el ministerio de la Puerta del Sol.

Se hablará mucho de este libro, tal vez para combatirle. De momento no nos interesa señalar otra cosa que su aparición y saludarla cordialmente como obra de un compañero. De «lo otro» hablaremos.

LOS FLAMENCOS, por Bluff

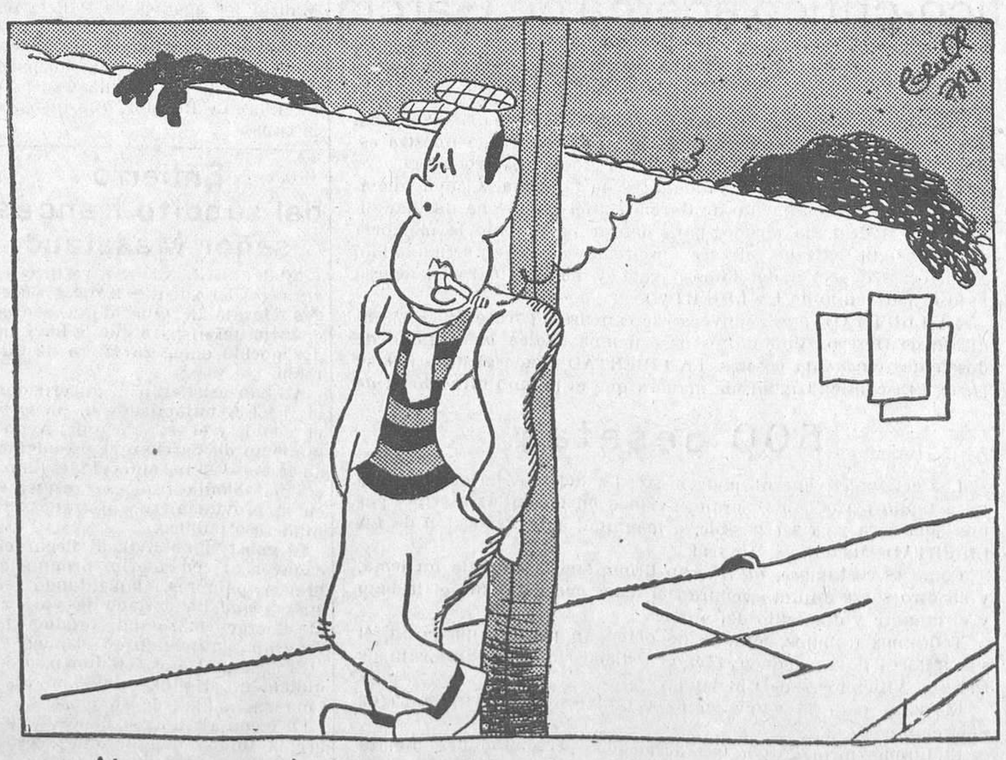

—Ahora, a ver dónde encuentro quien siga manteniendo mis vicios.

Ministerio de Educación, Cultura y Deporte 2012

DE CATALUNA

Hay mucha expectación entre los elementos de la Esquerra ante el nuevo diálogo Companys-Samper

El Sr. Companys cambia impresiones con los consejeros de Justicia y Gobernación

Barcelona, 27.—Desde la una hasta las dos y cuarto han estado reunidos con el Sr. Companys en la Generalidad los consejeros de Justicia y Gobernación y el comisario general de Orden público.

Al salir de la reunión el señor Companys, dirigiéndose a algunos periodistas que esperaban, les dijo:

—No pasa nada.

Se le preguntó si marcharían a Madrid los consejeros convocados para la reunión de la Junta de Seguridad, y contestó afirmativamente.

Manifestaciones del consejero de Gobernación

El consejero de Gobernación, señor Dencás, manifestó que por la noche marcharía a Madrid con objeto de asistir a la reunión de la Junta de Seguridad.

Le acompañarán los Sres. Lluhí y Coll.

Contestando a preguntas de los informadores, dijo que la Junta de Seguridad tiene como única misión la de informar y poner el veto a algunos nombramientos de mando; pero no puede tomar acuerdos. De ello deduce que en la reunión no puede ocurrir nada de trascendencia. Por lo demás, el sábado se propone el Sr. Dencás estar de regreso en Barcelona.

Se le preguntó si se reuniría el Consejo de la Generalidad antes de que él saliera para Madrid con los Sres. Lluhí y Coll, y dijo que no había necesidad, puesto que no se han de tomar, como dice, acuerdos en dicha Junta.

Añadió el Sr. Dencás que estaba muy agradecido a «La Veu de Catalunya» por un artículo que ha publicado hoy recomendando a los propietarios de fincas rústicas que firmen el recibo confeccionado por el consejero de Hacienda al repartirse las cosechas con los «rabassaires», ya que por el texto de dicho recibo no se prejuzga nada.

Entiende el Sr. Dencás que este artículo puede contribuir a la pacificación de los espíritus en el campo, y en esta ocasión «La Veu de Catalunya» se ha colocado frente al Instituto Agrícola de San Isidro, que, por su parte, recomienda no se firme dicho recibo.

—¿No habrá algo de política en el fondo del artículo?—preguntó un periodista.

—Yo no lo veo—dijo el Sr. Dencás. Y como quiera que de cualquier modo viene con el intento de pacificar los espíritus en el campo, agradezco la intención.

La muerte del Sr. Carner.--Testimonios de pésame.--Banderas a media asta.--Al cadáver se le tributarán honores

Con motivo de la muerte de don Jaime Carner, en la Generalidad y el Ayuntamiento ondean hoy a media asta las banderas republicana y catalana.

En el domicilio del ilustre finado ha habido numerosas visitas desde primera hora de la mañana. Entre las personalidades y representaciones innúmeras que han desfilado por la casa mortuoria figuraron todos los consejeros de la Generalidad, así como el presidente, que fué el primero en acudir, para dar el pésame a los hijos del Sr. Carner, lo mismo que el alcalde; una nutrida representación del Colegio de Abogados con el decano interino, D. Juan Moles, y varios magistrados con el presidente del Tribunal de Casación. Poco después estuvo el presidente de la Audiencia y ex fiscal de la República, Sr. Anguera de Sojo.

Los familiares del Sr. Carner reciben constantemente infinidad de telegramas de toda España, entre ellos de los ministros que lo fueron con el Sr. Carner en el Gobierno Azaña.

Es propósito de los familiares que las pompas fúnebres se reduzcan a límites de modestia y sencillez. No obstante, se tiene la seguridad de que el entierro ha de constituir una gran manifestación de duelo. Se sabe que de la comarca de Vendrell, donde se siente por Carner hondo afecto y veneración, vendrá mucha gente. El entierro, como ya se ha dicho, se verificará mañana, a las once y media.

Esta tarde se resolverá acerca de los honores que hayan de rendirse al cadáver. Se tendrá en cuenta que fué presidente de la Asamblea provincial de la Generalidad para la redacción del Estatuto, y, por tanto, vicepresidente de la Generalidad. Al entierro asistirá el Gobierno autónomo en pleno, un nutrida representación del Parlamento de Cataluña y el Ayuntamiento en corporación. Se supone que llegarán también algunos ex ministros.

Una bomba en un autobús.--Detención de 55 empleados

Al amanecer hizo explosión una bomba colocada en el interior del motor de uno de los autobuses que estaba junto con los demás en las cocheras de la calle Almogávares. A consecuencia de la explosión el motor quedó destrozado.

La Guardia civil que efectúa vigilancia en aquel lugar, como no viera entrar a nadie ajeno a la casa, procedió a la detención de los 55 empleados de los autobuses que estaban en el garaje. Los detenidos han negado ser los autores de la colocación del explosivo.

Se da por concluso el sumario instruido por los sucesos de la Audiencia.--No figura ningún procesado

El Juzgado número 9 ha declarado concluso el sumario que instruyó con motivo de los incidentes en la Audiencia el día de la vista del proceso del Sr. Xammar.

No figura ningún procesado, puesto que al juez no le ha sido posible averiguar quiénes dieron los gritos y promovieron los desórdenes.

Como se recordará, los guardias de Seguridad y policías que prestaban allí servicio no detuvieron a nadie y han declarado que no sabían quiénes promovieron los desórdenes.

Esta mañana el Sr. Tihó Rodés prestó declaración ante el juez encargado de la instrucción del proceso al Sr. Badía y dos agentes de Vigilancia por detención ilegal del fiscal Sr. Sancho.

Según dicen, el Sr. Tihó afirmó que al terminar el acto de la vista dió un viva a Cataluña y marchó a quitarse la toga, sin que sepa lo que pasó después. El grito lo dió como una expansión y sin ánimo de que se produjeran desórdenes.

Expectación política.--Visitas al señor Companys

Durante todo el día se ha advertido en los centros a los que concurren elementos políticos una cierta expectación.

En la Generalidad hubo bastante movimiento.

El Sr. Companys recibió por la tarde numerosas visitas, entre ellas la del jefe de las Juventudes de Estat Catalá, Sr. Badía; la del general de la Guardia civil, Sr. Santiago, y comisario de la Generalidad en Tarragona, Sr. Cabot.

Una supuesta movilización de los jefes de grupos

Aunque oficialmente se dice que no pasa y no pasará nada, todos los síntomas son de que los elementos de Estat Catalá vuelven a agitarse, como en los días en que se hallaba candente la cuestión de la ley de Contratos de cultivos.

Dicen que la noche última hubo un ensayo de movilización de los jefes de grupos, que fueron llamados telefónicamente, y a los que, al acudir a los sitios en que se les citaba, se les manifestó que sólo se había intentado comprobar la rapidez con que esta movilización se realizaba.

Para asistir a la reunión de la Junta de Seguridad.--Protesta contra el nombramiento de unos inspectores de Abastos y anuncio de un cierre de establecimientos

Esta noche, en el expreso, marcharon a Madrid los consejeros de Gobernación y Justicia y el comisario general de Orden público, que van a asistir a la reunión de la Junta de Seguridad, convocada por el ministro de la Gobernación.

Una Comisión de la Confederación Gremial de Cataluña se acercó en la estación al Sr. Dencás y le hizo presente el malestar que reina entre los confederados por los nombramientos hechos por el Gobierno de la Generalidad de unos inspectores de Abastos, que no tienen sueldo y han de sacárselo de un tanto por ciento de las multas que impongan.

Le hicieron presente que se han celebrado reuniones en las que el espíritu de los reunidos era ir al cierre de todos los establecimientos como protesta por aquellos nombramientos.

El Sr. Dencás les dijo que en el último Consejo se había hablado del asunto, y les indicó que vieran de nuevo al presidente de la Generalidad o aguardasen al sábado próximo, que él estaría de regreso, para ocuparse de este asunto.

Un atraco

Cuando regresaba de una fábrica la vecina de Garraf Miguela Sullaga, le salieron al encuentro dos individuos, que le obligaron a entregar el dinero que llevaba, que eran 75 pesetas, importe de los salarios de sus hijos, que trabajan en la citada fábrica. Avisada la Policía, dió una batida por los alrededores, sin resultado.

Obreros intoxicados

Tarragona, 27.—Cuando trabajaban en la descarga de nitratos de Chile 19 obreros se produjo una expansión de gases, quedando todos intoxicados. Inmediatamente intervinieron los inspectores de Sanidad, que han ordenado no se trabaje en aquellas bodegas hasta que desaparezca el peligro. Los intoxicados, después de asistidos convenientemente en el Dispensario del puerto, fueron trasladados a sus domicilios.

DELEGACION DE PUBLICIDAD Y SUBSCRIPCIONES DE LA LIBERTAD
ARLABAN, 1 (esquina a Sevilla)
Teléfono 27693

La sentencia contra el señor Merry del Val

Recurso denegado

Se ha visto en el Supremo el recurso interpuesto por los familiares de Juanita Rico contra la absolución que recayó en el proceso seguido al Sr. Merry del Val.

El fallo es denegatorio y, por lo tanto, el fallo dictado por el Tribunal de urgencia es confirmado en todas sus partes por tan alto Tribunal.

Los ministros de la Gobernación y Obras públicas, en Mérida

Mérida, 28 (madrugada).—Anoche, a las diez, llegaron los ministros de la Gobernación y de Obras públicas para asistir a la inauguración de las obras de los canales de riego en la vega de Montijo. Fueron recibidos por el gobernador civil y autoridades.

Los ministros fueron obsequiados con una cena íntima en el Parador del Turismo.

DISCUSION ENTRE JUGADORES

Matan a tiros a un compañero de partida

Murcia, 27.—Comunican del partido de Puente Tocinos que en el sitio conocido por Camino Viejo de Monteagudo los vecinos que regresaban del mercado de Murcia se encontraron el cadáver de un hombre, que resultó ser Mariano Madrona Hernández. Presentaba heridas en la cabeza y pecho, producidas por escopeta cargada de perdigones.

La víctima estuvo anoche jugando un rato al truque y, terminada la partida, los jugadores abandonaron la taberna, agregándose a ellos un hermano del muerto, llamado Ramón.

En el camino, Mariano Madrona tuyo unas palabras con Isidoro Barba y con Juan Verdú. Estos se marcharon; pero acecharon a Madrona cuando se dirigía a su casa y dispararon contra él, matándole.

Los autores del crimen han huído de sus domicilios, llevándose a las familias.

VARIOS HERIDOS

Vuelca un autobús de línea

Ayer, en la carretera de Francia, ocurrió un sensible accidente.

El automóvil de línea que hace el servicio regular diario entre Madrid y Rascafría sufrió un accidente cuando venía a la capital, volcando sobre la cuneta.

Casi todos los viajeros, que eran numerosos, resultaron heridos.

En los centros oficiales no nos fué facilitada noticia alguna de este accidente.

LA FIESTA DE LOS TOROS

EN HELLIN.--La primera de feria.--Armillita y Ortega.--Toros de Pérez Fernández

Hellín 27.—Primero.—Manso. No hay medio de torearlo.

Armillita encuentra al toro descompuesto; pero logra hacerse con él, y tras una breve y lucida faena, termina de una estocada magnífica. (Bronca fenomenal al toro. Ovación y oreja al torero.)

Segundo.—Ortega lo recoge dando unas soberbias verónicas. (Ovación.) El toro derriba con estrépito y los maestros se lucen en quites. Hay un gran par de Magritas. Ortega encuentra al toro alegre y lo torea con pases de todas las marcas, dando molinetes entre los cuernos. Suena la música en honor del maestro. El público jalea al matador, que sigue adornándose. Entra y deja media bien señalada. Descabella al primer golpe. (Oreja, ovación y vuelta.)

Tercero.—De mucho nervio. Armillita hace un quite afarolado, que se aplaude. Banderillea Armillita, poniendo un par al quiebro, otro de poder a poder y un tercero por dentro apretadísimo. La ovación es delirante.

Armillita da parones de ejecución admirable, que levantan al público, el cual lo aclama con oles incesantes. Suena la música a petición del respetable. Sigue toreando Armillita de rodillas y cogido a los pitones. Luego da tres naturales ligados con el de pecho. El ruedo se llena de prendas de vestir. Intenta matar y el público le pide que continúe toreando. Da un molinete rodilla en tierra que arma alboroto.

Entra y señala un pinchazo, que el toro escupe. Sigue toreando y agarra una estocada hasta la guarnición que hace rodar al toro sin puntilla. (Ovación delirante, orejas, rabo y dos vueltas al ruedo. El público, no satisfecho, pide la pata, que el presidente concede.)

Cuarto.—Continúa la ovación inmensa. Armillita tiene que saludar desde los medios. Se llama al ganadero, que recibe desde el centro de la plaza una ovación imponente por el toro, que ha sido de bandera. Ortega lancea bien. Ortega torea con el animal agotadísimo. Inicia una faena obligando. Da unos mantazos eficaces. Se arranca en corto y deja media estocada. Descabella a la primera. (Palmas.)

Quinto.—Sale con muchos pies. Armillita lo saluda con lances superiores. Sigue por chicuelinas, ovacionándosele. Ortega está adornado en su turno. Armillita torea de frente por detrás, y es ovacionado con delirio. También Ortega hace un quite por faroles. Armillita comienza con tres pases naturales enormes. Sigue con los pies clavados en tierra. (Música.) Sigue de rodillas. (Ovaciones clamorosas.) Entra superiormente y deja una estocada que mata sin puntilla (Enorme ovación, dos orejas, rabo y dos patas.)

Sexto.—De salida se organiza un barullo. Ortega instrumenta unas imponentes verónicas. Sigue con lances afarolados.

Ortega muletea por naturales, y es aplaudido. Sigue con molinetes y otros adornos. (Música.) Cinco molinetes mas valentísimos. (Ovación delirante.) Media estocada y un descabello. (Ovación, dos orejas y rabo.)

EN ABARAN.--Madrileñito, Gitanillo de Camas y Pericás.--Novillos de Samuel, hermanos

Abarán, 27.—Buena entrada. Gitanillo de Camas substituye a Palomino, y Pericás a Niño del Barrio.

Primero.—Madrileñito le saluda con unas verónicas que se ovacionan. Después, con la muleta, pasa por alto con valentía y sigue por ayudados, naturales, de pecho y en redondo. (Hay una fuerte ovación y toca la música.) Entra bien y deja media estocada. (Ovación, vuelta y oreja. También se le concede el rabo.)

Segundo.—Gitanillo de Camas torea por verónicas valiente. Muletea por bajo y mete un pinchazo que escupe el toro, una estocada delantera, un pinchazo bajo y descabella.

Tercero.—Pericás torea por verónicas muy valiente. Luego hace una buena faena, aprovechanhdo que el toro es noble y bravo. Entrando feamente mete un pinchazo en el cuello, otro malo echándose fuera, y por fin media y descabella.

Cuarto. — Madrileñito da unos lances elegantes y artísticos. Hace una faena valiente y mata de media delantera. (Ovación.)

Quinto.—Gitanillo de Camas es aplaudido al torear de capa. Faena de muleta movida, por la cara, y entra sin que cuadre el toro para dejar una estocada caída.

Sexto.—Pericás veroniquea movido. Con la muleta da unos pases de tirón y por bajo para una estocada echándose fuera, un pinchazo malo, otro caído, otro en el cuello, otro malo y por fin media delantera que mata.

El gran festival taurino de las actrices españolas

Por una serie de coincidencias y causas ajenas totalmente a la voluntad de las actrices españolas, éstas habían decidido no celebrar en el presente año su acostumbrada fiesta taurina; pero ante los nobles y generosos ofrecimientos del famoso Domingo Ortega, secundado por los no menos famosos Armillita Chico, Carnicerito de Málaga y algún otro matador de toros, el Comité Femenino del Montepío del Sindicato de Actores Españoles volvió de su acuerdo y con su actividad acostumbrada dió ya comienzo a los preparativos del gran festival. Las actrices españolas cuentan, como siempre, con la colaboración de sus socios de honor los ganaderos salmantinos hermanos Angoso y Argimiro y Alipio Pérez Tabernero, como asimismo con el afecto y facilidades por parte del popular empresario Domingo González (Dominguín).

En esta fiesta original y deseada matarán soberbios novillos los diestros mencionados, con el aditamento de que el gran Domingo Ortega rejoneará el que a él le corresponda, alternando como matadoras con los aplaudidos diestros dos eminentes artistas femeninas, que darán muerte a unas magníficas becerras que para tal fin les fueron regaladas por los hermanos Argimiro y Alipio Pérez Tabernero.

Tanto el orden del programa como los nuevos ofrecimientos que están llegando por parte de los maestros de la torería, lo publicaremos oportunamente. La fecha de este acontecimiento será el día 10 de Octubre, a las cuatro de la tarde, en la plaza de toros de Tetuán.

SE AHORCA DE UN ARBOL

En la Casa de Campo apareció ayer mañana ahorcado de un árbol Angel Moisés Jiménez García, de sesenta y siete años, que vivía en la calle del Cardenal Mendoza, número 6. La víctima fué identificada por su esposa.

La estafa al Banco de España

Dentro de pocos días volverá a activarse la tramitación del famoso sumario por falsedad y estafa del millón y pico de pesetas al Banco de España, sumario que ha de entrar en una fase ya definitiva con la presencia en Madrid de dos de las principales figuras que hasta ahora resultan inculpadas.

Nos referimos al italiano Mario H. Finizzio y al ex conde de Villapadierna, detenidos por la Policía en Milán, y que sin necesidad de aguardar a que sea substanciado el expediente de extradición van a ser trasladados a España.

Con este fin han salido ya de Madrid los agentes de Policía designados para hacerse cargo de los dos detenidos, que inmediatamente vendrán a Madrid y serán puestos a disposición del juez especial, Sr. Llorente Regidor, que instruye la causa.

Entierro del súbdito francés señor Masataud

Ciudad Real, 27.—Se verificó el entierro del súbdito francés Georges Masataud, fallecido a consecuencia del disparo que le hizo un desonocido en la carretera de Carrión.

Al acto asistieron el gobernador civil, el Ayuntamiento en pleno y el alcalde y el secretario del Ayuntamiento de Carrión, el presidente de la Audiencia, autoridades judiciales, colonia francesa residente en la provincia, cónsul francés y numeroso público.

El gobernador civil, al llegar el cadáver al cementerio, pronunció breves palabras, lamentando el suceso que ha costado la vida a M. Georges Masataud, produciendo gran sentimiento en el pueblo.

El cónsul francés también pronunció un discurso pidiendo justicia en nombre de su país.

La colonia francesa depositó sobre la tumba una hermosa corona con los emblemas patrios.

LOS CONCURSOS DE "LA LIBERTAD"

Premio de quinientas pesetas para un artículo biográfico-crítico acerca de García Gutiérrez

Este año se cumple el cincuentenario de la muerte del gran poeta dramático D. Antonio García Gutiérrez, que realizó en nuestra escena la revolución romántica con el estreno de «El Trovador».

El Sindicato de Obreros Viticultores de Chiclana, a cuya iniciativa se debe el monumento de García Gutiérrez que ha de inaugurarse en Madrid, ha ideado, para honrar igualmente la memoria de su insigne paisano, ofrecer un premio al mejor artículo biográfico-crítico acerca del famoso vate, y ha puesto ese concurso bajo el patrocinio de LA LIBERTAD.

LA LIBERTAD, pues, convoca ese concurso, para el que el Sindicato de Obreros Viticultores de Chiclana dedica la cantidad de doscientas cincuenta pesetas. LA LIBERTAD añade gustosa por su parte otra cantidad igual, de manera que el premio ofrecido es de

500 pesetas

Los originales, que no podrán exceder del tamaño corriente de un artículo periodístico, serán enviados en cuartillas escritas por una sola cara y, a ser posible, a máquina, a la Redacción de LA LIBERTAD, Madera, 8, Madrid.

Como es costumbre, no traerán firma, sino solamente un lema, y en otro sobre adjunto vendrán el lema que distingue el trabajo y el nombre y domicilio del autor.

Todos los trabajos, aunque no obtengan premio, quedarán, si sus autores no se oponen a ello, a disposición del Sindicato de Obreros Viticultores de Chiclana.

El plazo para la admisión de originales acaba el día 30 de Septiembre.

El Jurado, formado por tres destacadas personalidades, dictará su fallo el día 25 de Octubre.

EL ORDEN PUBLICO

Un cañonero sale de El Ferrol para perseguir a un buque misterioso que se cree sea el "Turquesa"

Informes de Madrid

Registro en un Instituto

En las primeras horas de la tarde de ayer se verificó un registro, previo mandamiento judicial, en el Instituto Nacional de Antonio Nebrija, situado en Chamartín de la Rosa.

La autoridad, que encontró toda clase de facilidades, realizó una minuciosa investigación sin resultado alguno.

Andrés Nin, en Madrid

Hace días circulaba la noticia de que León Trotski estaba en España. Su presencia ha sido acusada en distintas provincias; pero las investigaciones han dado un resultado negativo. Pero sí parece tener más viso de verosimilitud que el jefe de grupo comunista Andrés Nin, que fué secretario particular de León Trotski en la época que éste era comisario de Guerra en Rusia, ha tenido en Madrid diversas conferencias con una conocida personalidad política.

Un registro con éxito

Por disposición del juez especial, Sr. Alarcón, fué detenido un sujeto de nacionalidad portuguesa, cuya filiación ignoramos. En el registro realizado en su domicilio encontraron los agentes ocho o diez fusiles y una caja de cartuchos.

El detenido, después de prestar declaración, ingresó en la cárcel.

El destino de las planchas

Ayer mañana prestó ampliamente declaración, ante el jefe de la Oficina de Información de la Dirección de Seguridad el súbdito portugués Alejandrino dos Santos, el cual ha hecho unas manifestaciones a las cuales se les atribuye importancia.

El declarante, que es dueño de un garaje establecido en Madrid, ha dicho, según noticias que han llegado hasta nosotros, que tanto las planchas de acero encontradas en el puerto de Cádiz como los tractores hallados en el de Sevilla, estaban destinados a convertirlos en tanques.

Las planchas, que ya están convenientemente agujereadas para proceder a su montaje, serían convenientemente adosadas en los tractores y éstos quedarían convertidos fácilmente en un arma de ataque.

Informes de provincias

Días antes al descubrimiento del alijo salieron quinientos fusiles de la fábrica de Oviedo

Oviedo, 27.—Se sabe que por informaciones particulares que a la consulta que el general Fanjul hizo a la Fábrica de Armas, para averiguar si días anteriores, en fechas próximas, había salido alguna expedición de fusiles de la fábrica, se le ha contestado que sí, que hace unos cuantos días han salido 500 fusiles consignados a D. Horacio Echevarrieta. La fecha de salida de estos fusiles es, aproximadamente, la de unos días anteriores al alijo.

Hallazgo de cartuchos en un poste telefónico

Oviedo, 27.—En un poste del teléfono de la línea de los Ferrocarriles económicos de Asturias, en el kilometro 35, cerca del balneario de Fuente Santa, ha encontrado un capataz cuatro cartuchos de dinamita envueltos y colocados cerca del poste, como en forma de ir a prenderlos fuego, porque al parecer tenían mecha.

No es cierta la remesa de 500 fusiles

Oviedo, 27.—En relación con la noticia que dimos referente a que de la Fábrica de Armas de Oviedo habían salido consignados a D. Horacio Echevarrieta 500 fusiles, unos días antes del alijo, y aunque la noticia llegó a nosotros por mediación de persona muy significada, hemos podido comprobar que hubo un error en quien informó a la aludida persona.

Si bien es cierto que hubo una remesa de fusiles posterior a la de 500 de que ya dió cuenta la Prensa, esta nueva remesa era sólo de cinco y no de 500. Dos de estos fusiles son los encontrados en la casa de la calle de Ayala, de Madrid.

La incautación de las planchas de acero depositadas en Cádiz

Cádiz, 27.—A las diez de la mañana comenzó en los depósitos francos la incautación, en nombre de la Dirección de Seguridad, de 41 cajas conteniendo planchas de acero, de varios bidones de lubricante y de un balón de oxígeno, todo ello consignado a nombre del Sr. Echevarrieta.

La incautación la verificó el juez de instrucción, cumpliendo el exhorto recibido del juez especial. Todas las cajas fueron precintadas, levantándose acta al final.

La operación se realizó en presencia de un agente enviado por la Dirección de Seguridad.

Detención del propietario de una imprenta

Puerto Real, 27.—La Guardia civil realizó un registro en la imprenta Gutenberg, cuyo propietario es de filiación socialista, por haber tenido noticias de que en dicho lugar se habían tirado hojas subversivas sin pie de imprenta, las cuales fueron repartidas por los pueblos inmediatos.

Comprobada esta denuncia, fué detenido el propietario, que se apellida Beriñán, siendo conducido a la cárcel del Puerto de Santa María.

Desaparición del armamento de los guardas rurales de Linares

Linares, 27.—Se ha denunciado que durante la actuación del alcalde socialista León Bueno desaparecieron del Ayuntamiento las tercerolas y pistolas de los guardas rurales, que, según parece, el jefe de los guardias municipales entregó al citado alcalde y a su secretario particular, el socialista Francisco Gil Teruel.

Parte de las citadas armas se dice que han sido halladas enterradas en una finca que hay próxima a la ciudad. Se ignora si las restantes fueron repartidas.

Un barco de guerra sale en busca de una embarcación sospechosa

El Ferrol, 27.—A la altura de Malpica del Camello fué visto un barco de unas 175 toneladas.

Las maniobras de esta embarcación llamaron la atención, y sospechándose que pudiera ser el vapor «Turquesa», se dió orden de que saliese urgentemente para dicho paraje un barco de guerra.

Se ignoran los resultados de la investigación.

Detenciones en Valverde del Júcar

Cuenca, 27.—En el pueblo de Valverde del Júcar se practicaron registros en los domicilios de varios socialistas, encontrándose revólveres, cápsulas y un puñal y documentos.

Han sido detenidos y encarcelados en San Clemente el secretario de la Casa del Pueblo de Valverde del Júcar, Alberto Villares, y otros dos individuos.

Registros domiciliarios en Bilbao

Bilbao, 27.—La Policía ha practicado registros en los domicilios de varios miembros de la Confederación de Vizcaya de Trabajadores Vascos.

El resultado parece que ha sido negativo.

TURISMO PROFESIONAL

El Congreso de mujeres abogados

Nápoles, 27.—Las participantes en el Congreso de mujeres abogados-magistrados, han estado esta tarde visitando la Institución de asistencia a los licenciados de presidio, interesándose vivamente por los diversos trabajos realizados por los acogidos en dicha Institución.

Todas las visitantes solicitaron aclaraciones sobre la organización del establecimiento, que es el único en su género en el Mundo, expresando en términos calurosos la admiración que les ha causado.

Dirección de LA LIBERTAD, teléfono núm. 27153

Captura de un complicado en el suceso del teatro de las Cortes

Cádiz, 27.—La Policía recibió confidencia de que en un lavadero de la casa número 5 de la Portería de Capuchinos estaba refugiado Antonio Ruiz, apodado «el Gamote», fugado hace varios meses de la cárcel de San Fernando, donde se encontraba por suponérsele complicado en el atentado cometido en el teatro de las Cortes durante un acto de propaganda electoral de Acción Ciudadana.

Asamblea de la Guardia municipal

Las sesiones tercera y cuarta

Ha continuado la Asamblea de la Guardia municipal.

Presidió el Sr. Muñoz, asistiendo los delegados de provincias.

La discusión de la base primera del proyecto tiene una duración de más de tres horas, debido a que sobre ésta descansan todas las demás.

Intervienen varios señores asambleístas y se produce un pequeño incidente, que corta la presidencia con energía.

Es aprobada la base primera, con una ligera modificación en el texto. Seguidamente el Sr. Muñoz advierte a la Asamblea que, quedando redactada la base segunda igual que la primera después de la enmienda hecha, debe suprimirse aquélla, y así queda acordado por unanimidad.

La base tercera, que pasa a ser segunda, es aprobada, con una pe-

Ministerio de Educación, Cultura y Deporte 2012

queña enmienda que la concreta y aclara.

La base cuarta es objeto de amplio debate, haciendo uso de la palabra varios delegados de provincias y de Madrid.

El presidente establece los turnos reglamentarios, y, una vez consumidos éstos, pasa a votación, siendo acordado que el Cuerpo de Policía urbana esté armado, por 75 votos contra 46 y una papeleta en blanco.

Por la tarde continuó la cuarta sesión plenaria.

Prosiguió la discusión sobre las bases del proyecto que han de incorporarse al Estatuto de funcionarios locales.

Después de un largo y apasionado debate fué rechazado el criterio de la Ponencia correspondiente sobre la base cuarta, que trata del sueldo de los miembros del Cuerpo de Policía urbana, así como los sugeridos por otros varios asambleístas.

En votación nominal fué aprobada la toma en consideración de una propuesta sobre este tema, formulada por el Sr. Hernán, de Madrid.

Defendieron la proposición su autor y el Sr. Villalba, también de Madrid, y la impugnó el señor Torres, de Málaga.

Previas sendas rectificaciones de los señores citados en último término, la presidencia puso a votación la propuesta, siendo aceptada por considerable mayoría.

La propuesta del delegado por Madrid, Sr. Hernán, está redactada en los siguientes términos:

«El sueldo que disfrutarán los individuos que componen el Cuerpo de Policía urbana será el mismo de los auxiliares de Administración, fijándose en la siguiente escala:

En poblaciones que tengan hasta 2.500 habitantes, 2.500 pesetas.

De 2.501 a 10.000, 3.000 pesetas; de 10.001 a 50.000, 3.500 pesetas, y de 50.001 en adelante, 4.000 pesetas.

Con cuatrienios del 25 por 100, hasta un máximo de diez cuatrienios.»

CONGRESO INTERNACIONAL

Organización Científica del Trabajo

Del 15 al 20 de Julio de 1935 se celebrará en Londres el VI Congreso Internacional de Organización Científica del Trabajo, en el que se tratarán las cuestiones siguientes:

Primera. La normalización del equipo, de los métodos y de los productos como factores del desenvolvimiento de la agricultura.

Segundo. En qué medida puede la organización científica doméstica contribuir a elevar el «standard» de la alimentación.

Tercero. Ejemplos concretos de aplicación de los métodos de organización científica a los problemas de distribución en la industria, en el comercio al por mayor y en el comercio al detall.

a) Métodos de organización que hayan aplicado los industriales en sus sistemas de distribución, comprendiendo la dirección de los procedimientos de distribución.

b) Métodos aplicados por los mayoristas para la solución de los problemas de distribución.

c) Métodos aplicados por los detallistas.

d) Preparación y ejecución de campañas de ventas para los productos nuevos.

Las Memorias deberán tratar especialmente de la preparación de presupuestos, del estudio del precio de coste, los programas de previsión, el análisis del mercado, la publicidad, la busca de clientes y el embalaje.

Cuarto. Métodos de control de la producción:

a) El control presupuestario, los precios «standards» y las previsiones.

b) La organización científica de los talleres.

c) El control de la producción con vistas a adaptarla a posibles cambios de producto o de procedimientos técnicos.

d) La técnica de la organización de la producción.

Quinto. Métodos de selección, de educación y de perfeccionamiento de las individualidades susceptibles de ocupar puestos de dirección.

a) Educación previa.

b) Dónde buscar los elementos. Métodos de selección.

c) Objetivos y métodos de iniciación y de educación complementaria.

d) Eliminación del despilfarro y del reclutamiento excesivo de candidatos a la educación para los puestos de dirección.

Sexto. Métodos precisos que permitan introducir los principios y la técnica de la organización racional en las empresas grandes, en las medianas y en las pequeñas. Papel que pueden desempeñar en éstos las Asociaciones profesionales u otras.

a) Las grandes organizaciones.

b) Las de importancia media.

c) Papel de las instituciones, de las Asociaciones profesionales y de los organismos análogos.

El Comité Español de Organización Científica del Trabajo (Secretaría, Alberto Aguilera, 25, Madrid), encargado de preparar la participación de nuestro país al Congreso, invita a las entidades y a los particulares a presentar comunicaciones sobre las interesantes cuestiones que han de trazarse.

LA VIDA DEPORTIVA

El profesor D. Heliodoro Ruiz con los pequeños atletas de uno y otro sexo, que ayer celebraron con gran brillantez deportiva el Día infantil del Madrid (Fot. Alfonso.)

CICLISMO

Una prueba de la Cultural Los Clásicos

Organizada por el Centro Cultural Recreativo Los Clásicos se celebró una carrera con el siguiente recorrido:

Salida de la carretera de Aragón, a seguir por Canillejas, Torrejón de Ardoz, Alcalá de Henares, Loeches, Torrejón, Madrid, con un total de 60 kilómetros.

Tomaron la salida 35 corredores, clasificándose vencedor Antonio Martín, y a continuación, Martín Santos, E. Manso, Federico García, etc.

Cuarto Gran Premio de Oñate

Oñate, 27.—Organizada por el Club Deportivo de Oñate se disputará el sábado en esta localidad una prueba clásica en el ciclismo guipuzcoano, titulada cuarto Gran Premio de Oñate.

En dicha carrera podrán tomar parte todos los corredores de primera, segunda, tercera y cuarta categorías con licencia corriente de la U. V. E.

El recorrido será el siguiente:

Salida, frente a la Universidad, alto de Udana, Legazpia, Zumárraga, Villarreal, Legazpia, Oñate, Vergara, Plasencia, Eibar, Ermúa, Zaldívar, Olacueta, Bérriz, Durango, Elorrio, alto de Campanzar, Mondragón, Oñate, primera revuelta de Udana (viraje), Oñate, Mondragón, Arechavaleta, Escoriaza (viraje), Arechavaleta, Mondragón y Oñate, llegada frente a la Universidad, con un total de 151 kilómetros.

Los premios son muy nutridos, y a juzgar por las inscripciones hasta ahora recibidas, se espera que la prueba revista la brillantez que cabe esperar.

Carrera de los Puertos del Baztán

Pamplona, 27.—El pueblo de Elizondo, bajo el patrocinio del Ayuntamiento del Valle de Baztán, y con la cooperación del C. R. V., organiza una carrera denominada Carrera de los Puertos, que se celebrará el día 30 de este mes, a las ocho de la mañana.

En dicha carrera podrán tomar parte todos los corredores de las categorías profesional e independiente que estén en posesión de la licencia del año actual.

El recorrido de la carrera sera el siguiente:

Elizondo (salida), Arizcun, Lamiarrita, Icatzatea, Otsondo, Dancharinea (frontera de Francia), viraje, regreso a Elizondo, Irurita, Aniz, Almandoz, Velate, Arraiz, Lizaso, cruce de Aróstegui, Marcalain, Los Berrios, Pamplona, paseo de Sarasate, avenida de Carlos III, Villava, Olaüe, Velate, crucero de Berroeta, Mugaire, Irurita, Elizondo (165 kilómetros).

Las inscripciones para esta prueba deberán efectuarse en la Comisión organizadora (planta baja del Círculo de la Unión, de Elizondo), hasta las ocho de la noche del día 28 de Septiembre.

La carrera se dará por terminada sesenta minutos después de llegar el primer clasificado.

En esta carrera se disputarán los siguientes premios:

Primero, de 400 pesetas; segundo, de 250 pesetas; tercero, de 150 pesetas; cuarto, de 100 pesetas; quinto, de 50 pesetas, y sexto, de 25 pesetas.

Premios para escaladores.—Primero, en Otsondo (vuelta), 50 pesetas; segundo, en Velate (ida), 50 pesetas.

Premios especiales para navarros.—Primero, 80 pesetas; segundo, 60 pesetas; tercero, 40 pesetas, y cuarto, 20 pesetas.

Se hace constar que los corredores navarros tendrán opción a los premios de la clasificación general.

Desempeñará el cargo de juez-árbitro el Sr. Gervais, presidente del C. R. V., componiendo el Jurado los señores juez de salida y de llegada.

Para evitar atropellos que pudieran falsear el resultado de la carrera, el juez-árbitro podrá:

a) Cambiar un control volante en control fijo, y viceversa.

b) Establecer o suprimir la formalidad de la firma allí donde lo juzgue útil.

c) Imponer en los controles fijos una neutralización obligatoria de uno o más minutos.

Entre los inscriptos figuran Escuriet, Montero y Ezquerra.

Campeonato de Alava

Vitoria, 27.—La Sociedad Ciclista Vitoriana, con la colaboración del Txirrindulari Azkatasuna, organiza, con la debida autorización de la U. V. E., una carrera sin entrenadores, en la que se disputará el campeonato de Alava, y se celebrará el día 30, a las nueve de la mañana.

En esta carrera podrán tomar parte todos los corredores alaveses de todas las categorías, sin necesidad de presentar el carnet de la U. V. E.

Pueden presentarse los corredores que residan en Alava desde hace dos años.

El recorrido de la carrera será el siguiente:

Vitoria, Villarreal, Ochandiano, Ubidea, Ollerías, Villarreal, cruce de Betoño, y a partir de aquí tres vueltas al circuito de Durana, con un total aproximado de 78 kilómetros.

La inscripción estará abierta hasta hoy viernes, a las diez de la noche.

Las Vueltas a Francia e Italia

París, 28.—Están actualmente en negociaciones los organizadores de las Vueltas francesa e italiana.

Pretenden los italianos que monsieur Desgrange haga mediar entre una y otra prueba un plazo de cuarenta días para que los participantes se encuentren en perfectas condiciones para las dos Vueltas.

Por su parte, los italianos garantizarían la presencia en Francia del mejor equipo de su nación, a cambio de que los franceses mandaran sus mejores representantes a la Vuelta italiana.

La carrera Burdeos-París

París, 28.—Se ha recibido ya la primera inscripción para la carrera ciclista Burdeos-París, que se celebrará en 1935. El «madrugador» solicitante es Charles Pelissier.

El record de la hora

París, 28.—Antonin Magne, aprovechando su brillante forma actual, intentará batir el record mundial de la hora, que detenta su compatriota Richard.

MOTOR

Aclarando conceptos

San Sebastián, 28.—El presidente del Automóvil Club de Guipúzcoa ha manifestado que tiene interés en desmentir la noticia transmitida referente a su negativa a entregar la copa al vencedor del Gran Premio de España de Automovilismo, Fagioli, porque la inscripción grabada en la copa tenía la redacción en vascuence. Ha dicho que no ha sido este el motivo, sino que dicha inscripción, en lugar de ser escrita con un motivo alegórico al acto deportivo de que se trataba, estaba redactada en términos políticos más que deportivos.

Un recordman que no se lo cree

París, 28.—La Prensa sigue dedicando amplios comentarios a la gran carrera automovilista celebrada en Lasarte. Todos los diarios y revistas especialistas coinciden en reconocer que el Gran Premio de España ha sido, quizás, la carrera de más interés y de resultados técnicos más efectivos disputada en el año.

Algunas publicaciones se refieren al tan manoseado record de la vuelta, atribuído por algunos cronometradores al corredor Dreyfus. Este conductor ha manifestado su incredulidad sobre la hazaña que le adjudican, diciendo que él no recuerda ningún momento en que su coche haya marchado a velocidad tal para poder batir en un tiempo tan formidable el record del circuito de Lasarte.

Ante declaración de parte, habrá que reconocer que se les «paró» el reloj a los optimistas cronometradores.

TENIS

Perry triunfa en los campeonatos del Pacífico

Los Angeles, 27.—En los campeonatos de la región Sudeste del Pacífico, los partidos finales han sido ganados por Perry, que ha vencido a Stoeffen por 10-3, 6-4, 6-3.

La señorita Ethel Arnold ha vencido a la señorita Stammers por 10-8, 1-6, 6-4.

FUTBOL

Pequeñas noticias

Ha llegado a Barcelona el extremo derecha canario Domingo Ruano, que procede del Club Deportivo Victoria, de Las Palmas, y que ha firmado por el Barcelona. El Barcelona probará a este jugador antes de cerrar definitivamente el compromiso.

—El Español está en negociaciones para trasladar al Deportivo de Castellón a Edelmiro II.

—El equipo del Barcelona que actuará en Las Corts contra el Sabadell será el mismo que viene alineándose desde que comenzó el campeonato.

—En el subgrupo Valencia-Murcia, los partidos para el domingo son: En Cartagena, titular-Gimnástica; en Alicante, titular-Elche; en Castellón, La Plana-Burriana.

—Partidos de la primera categoría castellana: En Madrid, Tranviaria-Imperio; en Carabanchel, titular-Alcántara; en Valladolid, Española-Ferroviaria; en Salamanca, titular-Ancora.

—El defensa barcelonista Rafa, que era uno de los jugadores transferibles, continuará en el Club, habiendo firmado ficha para la presente temporada.

El Hércules es recibido con aclamaciones

Alicante, 27.—Regresó de Sevilla el equipo del Hércules, reciente vencedor del Betis. Los jugadores llegaron en un autocar que desfiló por la población entre ovaciones delirantes. Fué un recibimiento grandioso.

El partido Donostia-Unión de Irún

San Sebastián, 28.—El próximo domingo jugarán en Gal un partido correspondiente a la copa Vasca los equipos del Irún y del Donostia.

El Irún intenta alinear en su portería al meta donostiarra Eguía, que la pasada temporada actuó en el Tolosa. Hasta el presente aún no ha firmado dicho jugador por el Club fronterizo.

Gamborena es probable que aún no reaparezca el domingo, aunque ya está entrenándose para actuar lo antes posible.

El Donostia presentará el siguiente conjunto:

Beristain; Goyeneche, Arana; Amadeo, Ayesterán, Ibarguren; Ortego, Civero, Olivares, Ipiña, Amunárriz.

Combi se retira

Roma, 27. — El famoso portero Combi, campeón del Mundo, cuarenta y siete veces internacional con Italia y cuatro veces consecutivas campeón de Italia con el Juventus de Turín, se casa y se retira definitivamente del fútbol activo. Tiene treinta y tres años.

Campeonatos de Holanda

Amsterdam, 27.—Han comenzado los campeonatos.

En los partidos de la Asociación Holandesa (partidos nacionales) toman parte 60.636 jugadores, y en los partidos regionales, 51,533.

En las grandes competiciones toman parte 495 Clubs.

Estas competiciones se dividen en cuatro categorías.

A su vez la primera se divide en cinco divisiones.

Al final de temporada los campeones de cada división juegan entre sí el título de campeón de Holanda.

En Holanda no hay profesionalismo.

Inglaterra quiere jugar con Italia

Roma, 28.—Los directivos italianos no están muy satisfechos de la invitación que les ha hecho Inglaterra para jugar un encuentro próximamente en Londres.

Se dan cuenta de que Inglaterra pretende demostrar que su equipo es superior a todos los que disputarán los campeonatos mundiales, y ponen algunas dificultades para que el encuentro pueda realizarse. Han solicitado ya que en vez de verificarse el día 14 se retrase hasta el 30 de Noviembre, y se muestran propicios los directivos a pedir una nueva dilación.

Por su parte, los jugadores italianos están dispuestos a exigir a su Federación que el match no se celebre si a los ocho días del encuentro no se juega otro nuevo partido en Roma.

Los suizos se entrenan para la copa Internacional

Ginebra, 28.—El equipo que representará a Suiza en el torneo para la copa Internacional está celebrando diversos entrenamientos con vistas al encuentro que el día 14 de Octubre celebrarán contra Checoslovaquia.

Partidos internacionales de Holanda

Amsterdam, 27. — El calendario de los partidos internacionales que jugará esta temporada la selección holandesa está definitivamente aprobado. Son los siguientes: Día 4 de Noviembre, Holanda-Suiza, en Berna; día 17 de Febrero 1935, Holanda-Alemania, en Amsterdam; día 31 de Marzo, Holanda-Bélgica, en Amsterdam, y día 12 de Mayo, Bélgica-Holanda, en Amberes o Bruselas.

Excursionismo

Biblioteca Cultural Progresiva

La Sección de Deportes de esta Sociedad organiza para el 7 de Octubre, y como final de temporada, una excursión a Toledo, a la que invita a todos los socios y sus familiares, así como a los trabajadores en general.

Para más detalles, en nuestro domicilio social, Conde Duque, 48, de siete y media a nueve y media, Secretaría de Deportes.

Los «chaveas» del F. C. Madrid durante uno de los ejercicios atléticos, ejecutado con singular entusiasmo, bajo la dirección de su profesor, Sr. Ruiz, que vigila el exacto cumplimiento de las normas deportivas (Fot. Alfonso.)

ATLETISMO

Concurso de panthalon moderno para militares

Toledo, 27.—Con éxito completo ha comenzado el campeonato nacional de penthalon moderno, que organiza la Escuela Central de Gimnasia.

La prueba-tipo se ha efectuado con el siguiente resultado: Teniente Federico Gómez Salazar, 50 puntos; teniente Pedro Morales, 47; Enrique Velázquez Ortega, 43; Luis Revuelta, 34; Ignacio Crespo Castillo, 31; Antonio Gómez Barco, 25; Alejandro Valía Guerra, 23; Carlos García Rivera, 22; José Vich, 21; Miguel González y Pérez Caballero, 17, y Salvador Maura, 7.

Se ha verificado la prueba de natación sobre 300 metros, con el resultado siguiente: 1, Luis Revuelta González, 4 m. 39 s. 3/5, marca verdaderamente internacional; 2, Miguel González, 5 m. 53 segundos 2/5; 3, Carlos García Rivera, 5 m. 54 s.; 4, Antonio López Barco, 6 m. 32 s. 2/5; 5, Enrique Velázquez, 6 m. 32 s. 3/5; 6, Federico Gómez Salazar, 6 m. 43 segundos 4/5; 7, Pedro Morales, 7 minutos 16 s. 2/5; 8, José Vich, 7 m. 27 s. 4/5; 9, Alejandro Valía, 8 m. 29 s., y 10, Ignacio Crespo, 9 m. 39 s. 4/5.

Maura abandonó a los 200 metros.

Los mejores resultados norteamericanos en 1934

Nueva York, 27.—Las mejores perfomances de los norteamericanos durante la temporada que termina han sido las siguientes:

100 yardas.—1, Andersson y Owens, 9 s., 4; 3, Kiesel, 9 s., 5.

100 metros.—1, Metcalfe, 10 s., 3; 2, Andersson, 10 s., 4; 3, Kiesel, Goldstein, Owens, Siegel, Pollock y Peacock, 10 s., 6.

200 metros.—1, Metcalfe, 20 s.; 2, Lucall y Draper, 20 s., 8.

400 metros.—1, Hardin, 46 s., 8; 2, Luvall y Fuqua, 47 s., 4.

800 metros.—1, Eastman, 1 m. 49 s.; 2, Hornborstel, 1 m. 51 s., 9; 3, Bush, 1 m. 52 s., 4.

1.400 metros.—1, Bohntron, 3 m. 48 s., 8; 2, Cunningham, 3 m. 48 s., 9; 3, Venzke, 3 m. 53 s., 4.

Una milla.—1, Cunningham, 4 minutos 6 s., 7; 2, Cunningham, 4 m. 8 s., 9; 3, Venzke, 4 m. 13 segundos, 5.

3.000 metros.—1, Crowley, 8 m. 39 s., 3.

5.000 metros.—Mc. Cluskey, 14 m. 54 s., 8.

10.000 metros.—Pentti, 33 m. 34 segundos, 2.

110 metros obstáculos.—1, Beard, 14 s., 3; 2, Alen, 14 s., 4.

400 metros obstáculos.—1, Hardin, 50 s., 6.

Salto de altura.—1, Marty, 2,06 metros; 2, Johnson, 2,04; 3, Spitz, 2,03.

Salto de longitud.—1, Owens, 7,81 metros; 2, Olson, 7,75; 3, Clock, 7,61.

Salto de pértiga.—1, Deacon, 4,33 metros; 2, Graber, Sefton y Rand, 4,27.

Peso.—1, Torrance, 17,40 metros; 2, Lyman, 16,48; 3, Theodorotus, 16,12.

Jabalina.—1, Odell, 67,63 metros; 2, Parke, 67,35; 3, Mottram, 66,78.

Disco.—1, Laborde, 50,44 metros; 2, Dunn, 49,55; 3, Cannon, 48,75.

Martillo.—1, Fayor, 52,04 metros; 2, Dreyer, 51,94; 3, Zaremba, 51,58.

En Francia lo mismo que en España

París, 28.—El domingo se celebrará en el estadio Buffalo la primera reunión atlética preolímpica. En ella intentará batir Rochard el record mundial de los 2.000 metros, detentado por Ladoumegue en 5 m. 21 s. 4/5. Le ayudarán sus compatriotas Rerolle, Normand, Lefevre y Leducq.

Como dato interesante hay que anotar que Ladoumegue, el fino corredor francés, todavía tiene en su poder los records del Mundo de 3/4 de milla y 1.000 metros, habiendo sido desposeído en fecha no lejana del record de la milla y de los 1.500 metros por los americanos Cunnigan y Bouhtron, respectivamente.

PUGILATO

Las veladas de Price

Se ha comentado bien en las peñas deportivas de nuestra capital el que Ignacio Ara haya elegido a nuestro público para dedicarle el último combate que por ahora tendrá en España. Y que haya aceptado ese combate precisamente con un adversario peligroso como Pete Martín, de pegada recia y muy conocido en los rings americanos, donde Ara va a actuar próximamente. Bartos tiene también una pelea de consideración frente a Panchón Martínez. El gallego se las promete muy felices a pesar de todo. La presentación de Montañés y el choque entre los valientes Duarte y Young González son también cosas de estima en el programa de la reunión de hoy en Price.

Las reuniones del Olympia

Barcelona, 27. — En el teatro Olympia se celebró una velada, en la que se registraron los siguientes resultados:

Peña venció por puntos a Malons; Mestres a Bosch, por descalificación, en el cuarto asalto, a consecuencia de un golpe bajo involuntario; Pradas ganó por puntos a Claudio Rodríguez.

Por último se enfrentaron Casarro y Tassart, francés. El combate fué muy duro y ambos contendientes acabaron agotadísimos. Se dió la victoria a Casarro por puntos.

Los campeones, en ruina

Nueva York, 28.—El que fué gran boxeador Pete Nebo ha sido vencido ayer en esta población por su contrincante, Steve Malaiko. Esta es una más de las derrotas que el indio ha logrado en una desafortunada excursión por el país del dólar.

NATACION

La copa revista «Gimnástica»

Las pruebas novena y décima del torneo que para atleta completo ha organizado la revista deportiva «Gimnástica» se celebrarán hoy viernes, a las siete de la tarde, en la piscina del Club Natación Florida. Consistirán en dos carreras de 100 y 400 metros libres.

Después de las eliminatorias de las anteriores pruebas de atletismo y remo, los clasificados para las de natación han continuado su intensivo entrenamiento con vistas al primer puesto, por lo que esta jornada vaticina reñida lucha.

La prueba final de este interesante torneo consistirá en una carrera de esquís de medio fondo.

RUGBY

Deportista y político

Londres, 28.—El antiguo capitán del quince nacional de Inglaterra, Wakebierd, después de haber abandonado sus actuaciones en los campos de juego y haberse dedicado al rugby burocrático, donde llegó a ocupar un puesto en el Comité directivo de la Rugby Unión, intenta dedicarse a más elevadas actividades, presentándose candidato con carácter conservador para la Cámara de los Comunes.

BOLSA DEL DEPORTISTA

Se celebró un partido entre la Peña E. Sousa F. C. y el C. D. Volandas, empatando a tres tantos y desarrollando la Peña un juego vistoso. Se alineó de la siguiente manera: Cene; Calleja, Chato; Teófilo, Montalegre, Anselmo; Cuenca, Mingo, Ruiz, Indalecio, Farinas.

Montañismo

Copa Refugios 1934

La Sociedad Española de Alpinismo Peñalara organiza para el domingo 14 de Octubre próximo la competición copa Refugios 1934, para equipos de tres corredores. Esta prueba promete tener un gran interés, como ha venido sucediendo en años anteriores, ya que en la misma intervendrán fuertes equipos, que han de dar un carácter especial a la lucha por los primeros puestos en la competición.

El recorrido tendrá que hacerse dentro de tiempos limitados entre los controles siguientes:

Albergue de la Fuenfría, refugio de Siete Picos, albergue de Navacerrada, refugio de Maliciosa, refugio del Ventisquero. Desde este último hasta el refugio Giner, de la Pedriza, la marcha será libre, adjudicándose las copas la patrulla que emplee menos tiempo en la última parte del recorrido, y las medallas de plata y cobre la segunda y tercera, respectivamente.

Inscripciones e informes, en el domicilio de la Sociedad organizadora, avenida de Pi y Margall, 5.

NOTICIERO

Nueva Directiva de la Gimnástica Española

La Sociedad Gimnástica Española ha designado la siguiente Junta directiva:

Presidente, D. Ramón Paz Baggianotty; vicepresidente, D. Santiago Prada Sánchez; tesorero, D. José Herrero Aparicio; contador, D. Antonio Prado Lobo; secretario, D. Román G. Castroverde; vicesecretario, D. Francisco López Ruiz; vocales, D. Pablo Lomban Alvarez, D. Cándido Seren Silvestre, D. Miguel G. Villalba, D. Feliciano Población Sierra y D. Agustín Ferrer Ferrer.

DELEGACION DE PUBLICIDAD Y SUBSCRIPCIONES DE LA LIBERTAD
ARLABAN, 1 (esquina a Sevilla)
Teléfono 27693

El Congreso de Juventudes de Unión Republicana

La sesión preparatoria se celebró en medio de un enorme entusiasmo

Ayer, por la noche, dieron comienzo las sesiones preparatorias del primer Congreso nacional de Juventudes de Unión Republicana, con asistencia de 90 delegados, que representaban 10.853 votos, con un total de 49 provincias.

Se procedió a la aprobación del reglamento interno de la Asamblea, al nombramiento de Comisiones y a la elección de la Mesa de discusión, que quedó nombrada como sigue:

Presidente, D. Fernando Merino; vicepresidentes, D. Manuel Alvarez Fernández y D. Antonio Gullón; secretario, D. Ramón Cigas; secretario de actas, D. José Charqués.

Se levantó la sesión en medio de un indescriptible entusiasmo, reuniéndose las Comisiones a deliberar sobre las ponencias presentadas.

Hoy, por la mañana, dará comienzo la Asamblea, esperándose sea un gran éxito, debido a la enorme cantidad de Juventudes representadas.

Comisión pro traslado restos de los mártires de Jaca

En la imposibilidad de contestar directamente a la enorme correspondencia recibida por esta Comisión de toda España adhiriéndose al acto del traslado de los restos de los gloriosos mártires de Jaca, se hace saber para conocimiento de todos que tan pronto se decida el Gobierno de la República a dar la correspondiente autorización, se pondrá en conocimiento del país para la organización de tan legítima aspiración nacional. — La secretaria, *Dolores Merás.*

Vida madrileña

Una boda

En la iglesia de los Jerónimos se ha celebrado el enlace matrimonial de la señorita Victoria Hidalgo, hija del secretario particular del presidente de la República, don Victorio Hidalgo, con el funcionario del Banco de España D. José Fernández Torres. Actuaron como padrinos el padre de la desposada y la madre del contrayente, doña Eloísa Torres. Firmaron el acta como testigos, por parte del novio, el gobernador del Banco de España, D. Alfredo Zavala, y el jefe del gabinete de Prensa de la Presidencia de la República, don Emilio Herrero, y por parte de la novia, D. Mariano Torres y don José Torres.

A la distinguida concurrencia que acudió a la ceremonia se le obsequió con un «lunch» en un céntrico hotel.

Traspaso oficina
Se traspasa oficina próxima plaza Canalejas, con mobiliario nuevo.—Ofertas: Teléfonos 20054 y 20295.

Ministerio de Educación, Cultura y Deporte 2012

DE ENSEÑANZA

MAGISTERIO

Concurso de traslado

En la «Gaceta» de hoy se publican las relaciones de reclamaciones de maestras desestimadas, de varias provincias, por no venir por conducto de las Secciones administrativas.

Igualmente se publican relaciones de propuestas definitivas de maestras, por reclamaciones estimadas, correspondientes a las provincias de Madrid, Toledo, Alicante, Almería, Guadalajara, Gerona, Cáceres, Valladolid, Logroño, Teruel y Barcelona.

Relación de nombramientos definitivos de maestras de Madrid, por ser atendidas sus reclamaciones

Por el ministerio se ha acordado nombrar definitivamente a las siguientes maestras, que aparecen en la «Gaceta» de hoy, viernes:

Doña Mercedes Vega Rato, para una Sección del grupo Julio Cejador; doña Francisca Arnáiz Castillo, para el grupo Concepción Arenal; doña María Teresa Currás García, para el grupo Emilio Castelar; doña Inés Amparo Luna Rivera, para el grupo Marcelo Usera; doña Aurea Iluminada Rixo García, para el grupo Tirso de Molina; doña Vicenta Sánchez Perona, para la unitaria número 13, de Chamartín de la Rosa; doña Patricia Pascual Sanz, para la unitaria de El Alamo; doña Pilar del Río Acebo, para la unitaria de Camarma de Esteruelas; doña Adoración Díez Jiménez, para el grupo Tirso de Molina; doña María García Sambre, para el grupo María Guerrero; doña María Casado Noguerueña, para el grupo Rosario Acuña; doña Purificación Navarro Pedroso, para el grupo Joaquín Dicenta; doña Emiliana Alvarez Velasco, para la unitaria número 12, de Chamartín de la Rosa; doña Julia Nieto Díaz, para la unitaria número 2, de Vallecas; doña Concepción Serrano Sánchez, para Vallecas, casco; doña María Pérez Gálvez, para Navalcarnero; doña Patrocinio Barreoro Martínez, para la Sección segunda de San Martín de Valdeiglesias; doña Trinidad García Hernando, para San Martín de la Vega-La Bolleriza; doña María Patrocinio Sanz, para la unitaria de El Alamo; doña Hilaria Sevilla Herranz, para Vallecas; doña Alejandra Domínguez Monar, para Mora de Toledo; doña Aurelia Garea Moyano, para el grupo Emilio Castelar; doña Mercedes Vispo Villardefranco, para la de párvulos 16-A, carrera de San Francisco, 4; doña Teresa Santurde Mínguez, para el grupo Amador de los Ríos; doña María Araceli Moneo Marcilla, para la unitaria barrio de Rosales, Villaverde; doña Angela Fernández Abelleira, para San Sebastián de los Reyes; doña Josefa Company Durán, para Majadahonda; doña María de los Angeles Caneyró Mayor, para Fuenlabrada; doña Inés Alós Guzmán, para Mejorada del Campo; doña Carmen Galán López, para Daganzo; doña Mercedes de Granda Martínez, para Fuente el Saz.

A los alumnos-maestros del plan profesional.—A todos los maestros

Compañeros: Latente está aún la actividad y firme empeño que determinados compañeros de Madrid, cuyo nombre omito por no herir su modestia, han desplegado, con reconocido acierto, en pro del aceleramiento para el cumplimiento de una legalidad que, si no se quería poner en ejercicio, sí al menos se retrasaba notablemente en su ejecución, con evidente perjuicio al derecho reconocido a los alumnos-maestros del plan profesional.

Nos consta a los que, y aun cuando sin intervenir directamente, hemos vivido tan de cerca, observando con detalle los azares de estos compañeros, sus preocupaciones constantes, sus sacrificios y desvelos, cuán grande ha sido su labor y cuán destacada su terca voluntad.

Hoy, conseguido lo que en derecho a nosotros corresponde, publicado ya en la «Gaceta» el decreto que regula las normas por las que hemos de regirnos, mostrado el agradecimiento más sincero al excelentísimo señor ministro de Instrucción pública, primero, y a los activos compañeros cooperadores, después, quisiera me permitieseis todos que sincera y humildemente os dirigiera algunas consideraciones, acerca de las cuales deberéis meditar con la seriedad que el caso exige y que las circunstancias aconsejan.

Violentos y frecuentes embates hemos sufrido—bien lo sabéis—de Organizaciones y Asociaciones, de maestros y alumnos del plan 14, de cursillistas de todos los años; se han utilizado contra nosotros los ademanes más injustos y las más constantes provocaciones. No importa; a los retos que se nos lanzaban hemos respondido con un meditado silencio, suficiente a probar nuestro estado de ánimo; hemos aceptado, con todas sus consecuencias, estas bajas e inesperadas campañas. Y sin embargo de todo, hemos conseguido lo que desde el primer momento hubimos de proponernos: mostrar compañerismo, que no es aquí debilidad, y hacer ver que dentro de cada «profesional» se escondía un hombre que anhelaba justicia sin preferencias y que ansiaba paz y cooperación con todos dentro del campo profesional.

Y ¡oh paradoja! Los titulados defensores de los maestros; los más destacados dirigentes de las Asociaciones profesionales se colocaron al margen de nuestro derecho, arreciando e intensificando su actitud; se ha interpretado equivocadamente nuestro «modo de ser»; se han figurado que no sabríamos respetar y comentar con dolor las desgracias de aquellos en quienes se han consumado los mayores atropellos; se ha querido, en fin, juzgarnos sin conocernos.

He aquí, compañeros, el balance angustioso que debemos recoger para que sirva de base a nuestra actitud del futuro: se sigue amenazándonos; y yo os digo: despreciad tales amenazas; no temed; huid de baldías polémicas; al amparo de la ley sabremos sostenernos y defender, con justicia, los derechos adquiridos.

A los que os tituláis enemigos, sabed que nosotros no lo somos; cooperación y justicia—repetimos—es lo que anhelamos; permitidme este llamamiento que, como dije también antes, deseamos de verdad ver cumplido.

A los compañeros del plan.—Es precisa, indispensable, la más próxima unión; ved que nos hallamos aislados; si sois conscientes de vosotros mismos, cooperad para que no sean pisoteados nuestros derechos; mas si por pereza o negligencia no lo hacéis, sabed también que os negaremos el derecho de compañerismo, que dudaremos de vuestra mentalidad y que, pese a vuestra idiosincrasia, siempre habrá espíritus firmes y conscientes dispuestos a dar al traste con los desplantes y asechanzas de que se nos quiera hacer víctimas.—*Lucio Portillo* (maestro del 14 y maestro-alumno del profesional.)

Construcción de escuelas

Se aprueba el proyecto de construcción de un edificio para grupo escolar con seis secciones para niños y seis para niñas, en Abarán (Murcia), por un total de 286.995 pesetas, aportando el Ayuntamiento el 20 por 100.

Idem para un grupo con tres secciones para niñas, en Biar (Alicante), por un presupuesto de pesetas 68.808, contribuyendo el Ayuntamiento con el 20 por 100.

Idem para una graduada con cinco secciones para niños y cinco para niñas, en Cañete la Real (Málaga), por un coste de 218.394 pesetas, siendo de cargo del Ayuntamiento el 20 por 100.

Idem de dos escuelas graduadas con cuatro secciones para niños y cuatro para niñas, en Benigánim (Valencia), por un valor de 205.755 pesetas, de las cuales corresponde al Ayuntamiento el 20 por 100.

ESCUELAS ESPECIALES

Escuela Normal de Oviedo

Se nombra a D. Tomás Fernández García profesor especial de Música de esta Escuela Normal.

Escuela Normal de Badajoz

Igualmente se nombra profesora de Música de esta Escuela Normal a doña María de las Mercedes Sánchez Labordeta.

INSTITUTOS

Instituto de Huelva

Por excedencia voluntaria del profesor especial de Educación física de este Instituto, el ministerio ha dispuesto que por corrida de escalas pase a ocupar dicho sueldo y categoría el profesor de igual asignatura de Huesca, D. Joaquín Monrás Casanovas.

Por la excedencia antes mencionada, el ministerio ha acordado se anuncie dicha vacante a concurso previo de traslado entre profesores numerarios de igual o análoga asignatura.

CONSULTA ECONOMICA
DE
piel, venéreo, sífilis, pulmones, corazón, tuberculosis
CURACION RADICAL DE LAS HERNIAS por inyecciones
Análisis, rayos X
Horas, de 12 a 2 y de 4 a 9
CORREDERA BAJA, NUMERO 27
(frente a Puebla). Teléfono 23171

Los Juegos florales de la Raza

Asistirá el jefe del Estado al brillante acto oficial

Hace dos días visitó al señor presidente de la República la Comisión organizadora en pleno de los Juegos florales de la Raza, que, como es sabido, se celebrarán en la noche del próximo día 12 de Octubre, en el teatro de la Zarzuela, organizados por Unión Española de la Clase Media, y cuyo acto, eminentemente cultural y patriótico, ha sido declarado fiesta oficial por el Gobierno del Sr. Samper.

La Comisión, que iba a hacer una invitación especial a su excelencia, fué recibida con extraordinaria afabilidad por el Sr. Alcalá Zamora, departiendo con ella largo rato e informándose por los ilustres diputados Sres. Royo Villanova y Basilio Alvarez—que como mantenedores de los Juegos florales iban al frente de la Comisión—de todos los detalles del acto del día 12, que revestirá caracteres de verdadera solemnidad.

El presidente de la República, que ya envió días pasados a los organizadores un riquísimo objeto de arte para premiar el tema segundo del certamen, prometió a sus visitantes la asistencia al brillante acto que ha de celebrarse en la Zarzuela, y que dejará en la vida madrileña un recuerdo imperecedero.

NOTICIAS

Centro Burgales.—El elemento joven de este Centro, con motivo de la inauguración de temporada, ha organizado para mañana sábado un baile faimliar en los salones de su domicilio social, Carretas, número 25.

Centro de Hijos de Madrid.—Próxima a inaugurarse la temporada de reuniones familiares de este Centro, el elemento joven del mismo invita a figurar en él de nuevo a los que ya pertenecieron y a los simpatizantes.

Las peticiones de ingreso pueden solicitarse en la Secretaría de la Sociedad, Puerta del Sol, 11, de cinco de la tarde a nueve de la noche.

Centro Cultural del Cuerpo Auxiliar Subalterno del Ejército.—El día 1 de Octubre próximo dará comienzo en dicho Centro el curso ordinario 1934-1935.

Las asignaturas que han de cursarse son: Lengua y Literatura castellanas, Geografía, Historia, Francés, primero y segundo cursos; Inglés, Aritmética, Geometría, Taquigrafía, Corte y confección y Preparación para el ingreso en el Bachillerato.

La matrícula podrá hacerse todos los días laborables, de cinco a siete de la tarde, en Secretaría.

Notas médicas

Del homenaje al doctor Castresana

El día 3 del próximo Octubre, a las nueve y media de la noche, se celebrará en un céntrico hotel el banquete-homenaje que un nutrido grupo de compañeros y amigos dedica al ilustre oftalmólogo de la Asociación de la Prensa, el doctor D. Baldomero Castresana, con motivo de su jubilación del cargo de director del Instituto Oftálmico Nacional, verificada en el pasado mes de Agosto por haber cumplido la edad reglamentaria.

Debiendo esta Comisión atender detalles complementarios de este homenaje al ilustre compañero y deseando dar al acto el mayor esplendor que su gran figura científica merece, rogamos a cuantos tienen reservado el pedido de sus invitaciones las retiren antes de la fecha de su celebración en la Asociación de la Prensa (conserjería), Instituto Nacional Oftálmico (General Arrando, 19) y en el Patronato Nacional de Ciegos (Bárbara de Braganza, 7).

Ingreso en sanatorios antituberculosos del Estado

Se comunica a los solicitantes de camas en los establecimientos sanatoriales del Estado, que en virtud de las nuevas disposiciones reglamentarias, para que sus instancias adquieran validez deberán ser reconocidos en los Dispensarios antituberculosos centrales del Estado a los que su distrito corresponda.

El maestro ilusión
ESTRENO, HOY VIERNES
FUENCARRAL
(Totalmente reformado)

JARABE "DEYEN" LAXANTE
Utilísimo contra el estreñimiento en los adultos e insustituible en los niños. Necesario en la dentición, pues ayuda a eliminar la baba. Muy conveniente en la tos ferina, porque evita complicaciones digestivas.
De venta en todas las farmacias
Frasco grande ... pesetas 5,00
Frasco pequeño... » 3,10
¡CUIDADO!
PEDID JARABE «DEYEN»
PUES HAY IMITACIONES

AYUDANTES DE OBRAS PUBLICAS
ACADEMIA SANCHEZ CUELLAR
Preciados, 17

Federación de Inquilinos de España

En su domicilio social, Doctor Cortezo, 14, y con asistencia de los Sres. Morayta, Moreno, Paredes, Séval y Peón, se reunió el Comité ejecutivo de esta entidad nacional, adoptando los acuerdos que siguen:

Primero. Participar a las Secciones que a partir del 1 de Octubre del corriente año tendrán fuerza ejecutiva todos los acuerdos del Congreso último en cumplimiento de los preceptos estatutarios.

Segundo. Declarar suspensas en derechos y deberes a las Secciones de Valladolid y Burgos por tiempo ilimitado y por la conducta que para con la Federación vienen siguiendo las mismas desde el último Congreso a la fecha.

Tercero. Instar a las Secciones todas a que no presten atención ni asistencia alguna a determinados elementos inquilinistas que pretenden celebrar en Madrid una asamblea de Asociaciones de Inquilinos, so pretexto de la unión de éstos, por considerar que, en el fondo, de lo que se trata es de crear otra Federación nacional y dar satisfacción a ciertas entidades inquilinistas disconformes con la tendencia izquierdista del Comité ejecutivo de esta organización nacional.

Cuarto. Proceder en su día al nombramiento de la Ponencia acordada por el Congreso último para que informe sobre la manera de fusión de las Asociaciones de Inquilinos de España en un solo núcleo, y según mandato del comicio citado.

Quinto. Declarar una vez más que ahora, como siempre, para ingresar en esta Federación no se precisa otros requisitos que los de aceptar su reglamento y los acuerdos de sus Congresos, para lo cual el Comité está presto a dar cuantos informes se necesiten

Se leyeron diferentes comunicaciones de varias filiales, que reiteran la adhesión al Comité ejecutivo y condenan el movimiento escisionista que algunas entidades pretenden llevar al seno de la Federación.

Gerencia de LA LIBERTAD, teléfono núm. 27151

Correo de espectáculos

CINE LATINA.—Formidable éxito, «La cruz y la espada», la mejor creación de José Mójica, hablada y cantada en castellano.

Lunes, programa doble, «Suerte de marino» y «La máquina infernal», hablada en castellano.

Jueves, «Se ha fugado un preso», magnífica superproducción española, por Rosita Díaz y Juan de Landa.

PLAZA DE TOROS DE MADRID.—Mañana sábado, a las cinco y media de la tarde, magnífico y variado programa, a precios populares. Beneficio y despedida de las señoritas toreras hermanas Palmeño, que en breve salen contratadas para América. Lidia de tres hermosos novillos, sin picadores, por los valientes novilleros Pajarero Chico, Juan Ortas y Daniel Rubert.

Opera flamenca, presentación de La Niña de la Puebla, acompañada a la guitarra por el Niño Sabicas. Fin de fiesta, un gran castillo de fuegos artificiales.

Radiotelefonía

Programa para hoy

Unión Radio (E. A. J. 7, 274 metros).—A la una, campanadas de Gobernación; señales horarias; «El cock-tail del día», por Perico Chicote; música variada; a la una y media, sexteto de Unión Radio: «Valmaseda», Respaldiza y M. Santander; «Evocación y zambra», Manuel y Fernando Arquelladas; «Mirentxu», Guridi; «Rapsodia napolitana», Marco; «Danza húngara», Kalman; a las dos, cambios de moneda extranjera; música variada; a las dos y media, sexteto de Unión Radio: «Telegramas de lujo», Hollaender; «Fiesta húngara», R. Yust; a las tres, diario hablado de Unión Radio; música variada; a las tres y media, sexteto de Unión Radio: «Minuetto», M. Rebollo; «Escena española», Díez Cepeda; «La isla de las perlas», Sorozábal; a las cuatro, fin de la emisión. A las cinco, campanadas de Gobernación; música ligera; a las seis, «Efemérides del día»; cursillo de Divulgación médica a cargo de los señores inspectores médicos del Ayuntamiento de Madrid: «La infección y la Medicina a través de los tiempos», por el doctor D. Félix Sancho; a las seis y media, cotizaciones de Bolsa; Impresiones asturianas; a las siete, diario hablado de Unión Radio; cuarteto de instrumentos españoles; emisión fémina dedicada al público radioescucha femenino; Novedades musicales en discos; información de modas, leída por la actriz Carmen Muñoz; Recetario y consejos prácticos, de María Dolores, y Cartas desde Londres, de Dolly Reynolds; otras Novedades musicales en discos; Charlas universitarias, por Josefina Carabias; Caminos de España, charlas sobre aspectos de turismo sentimental, por D. Rafael Láinez Alcalá, profesor de la Escuela Superior de Bellas Artes de San Fernando: «La ruta de Extremadura»; gran sorteo de regalos para las señoras y señoritas radioyentes; a las ocho cuarenta, información deportiva; noticiario taurino. A las nueve, campanadas de Gobernación; señales horarias; recital de canto por Hilario Azcona (barítono); a las diez, diario hablado de Unión Radio; sexteto de Unión Radio; a las diez y media, transmisión desde un teatro de Madrid; a las once cuarenta y cinco, diario hablado de Unión Radio; a las doce, campanadas de Gobernación; cierre de la estación.

Programa para mañana

Unión Radio (E. A. J. 7, 274 metros).—A la una, campanadas de Gobernación; señales horarias; «El cock-tail del día», por Perico Chicote; música variada; a la una y media, sexteto de Unión Radio: «Los de Andalucía», Teodoro San José; «Seguidilla gitana», Angel Barrios; «Maremma», S. Allegra; a las dos, cambios de moneda extranjera; música variada; a las dos y media, sexteto de Unión Radio: «Petite suite», Henri Busser; «Marcha de pequeños soldados de plomo», Pierné; a las tres, diario hablado de Unión Radio; música variada; a las tres y media, sexteto de Unión Radio: «Evocación española», E. Lehmberg; «Siga la función», H. Nichols; a las tres cincuenta, información cinematográfica de Manuel Villegas López; a las cuatro, fin de la emisión. A las cinco, campanadas de Gobernación; música ligera; a las seis, «Efemérides del día»; concierto de orquesta; a las seis y media, cotizaciones de Bolsa; cuplés; a las siete, diario hablado de Unión Radio; recital de guitarra; concierto de orquesta; cante flamenco; recital de piano; a las ocho cuarenta, información deportiva. A las nueve, campanadas de Gobernación; señales horarias; selección de la zarzuela, original de D. Carlos Arniches, música del maestro Torregrosa, «La fiesta de San Antón»; a las diez, diario hablado de Unión Radio; selección de la zarzuela, original de los Sres. Alvarez Quintero, música del maestro Serrano, «La reina mora», interpretadas por los artistas y la orquesta de Unión Radio; a las once cuarenta y cinco, diario hablado de Unión Radio; a las doce, campanadas de Gobernación; cierre de la estación.

De interés para las obreras

La Asociación de Mujeres Repupublicanas hace público que desde el día 1 hasta el 10 del próximo Octubre estará abierta la matrícula para las clases siguientes, que comenzarán el 15 del expresado mes: Matemáticas, primero y segundo cursos; Francés, primero y segundo cursos; Dibujo, Cultura general, Bachillerato, Magisterio, Taquigrafía, Mecanografía y Solfeo.

Se abre también un curso de Legislación obrera, a cargo del eminente jurisconsulto D. José Sartou Baquero, para mujeres trabajadoras, a quienes interesa conocer detalladamente sus derechos ante la ley en caso de accidentes, retiro, etc.

La matrícula para este curso será limitada y quedará abierta del 1 al 15 de Octubre en la secretaría de esta Asociación, Palma, 50, principal, Casa de la República, de seis de la tarde a nueve de la noche.

EL TIEMPO

Siguen las presiones altas sobre todo el continente, excepto Escandinavia, y las presiones bajas del Atlántico alcanzan sólo Irlanda y Escocia, por cuyas regiones sigue el mal tiempo. El resto de Europa está con buen tiempo, aunque bastante nuboso por Europa central.

Por España está muy nuboso por la costa del Mediterráneo y despejado por el resto del país, con vientos flojos.

Tiempo probable.—En toda España: Buen tiempo, nuboso por el Cantábrico y Sur.

Seguirá el Levante en el Estrecho.

Espectáculos para hoy

ESPAÑOL.— (Meliá-Cibrián.) — 7 y 10,45, Santa Marina (formidable éxito). (Tarde y noche, butaca, 2,50 pesetas.)

CALDERON.—6,30, Las golondrinas (primera representación). — 10,30, La Chulapona (gran éxito).

COMEDIA.—10,30 (popular, tres pesetas butaca), El escándalo.

COMICO.— (Loreto-Chicote.) — 6,45 y 10,45, Madrileña bonita (éxito inmenso.)

MARIA ISABEL.—6,45 y 10,45, La Eme (risa a borbotones, el más grande éxito cómico de Muñoz Seca).

VICTORIA.—(13.458.)—A las 6,30 y 10,30, Cuando las Cortes de Cádiz... (de José María Pemán, por Társila Criado, Ricardo Calvo, Alfonso Muñoz y J. Santaularia). Se despacha en contaduría para sábado y domingo.

BENAVENTE. — Tarde, no hay función.—10,30, El padre soltero (estreno).

ASTORIA.—6,45 y 10,45, Los chamarileros (éxito cómico de Arniches, Abati y Lucio). Gran fin de fiesta. Precios populares. (Ultima semana de actuación de esta compañía.)

TEATRO CHUECA.—(Viernes Fémina; localidades de señora, a mitad de precio.)—6,45, Rosa de Madrid.—10,45, Amores y amorios.

ESLAVA.— (Teléfono 10,029.) — (Compañía Montián-Roses.)—A las 6,45, Tu vida no me importa. (Butacas, tres pesetas.)— A las 10,45, Santa Isabel de España (éxito grandioso)

ZARZUELA.—10,30, Luna de Mayo. (¡Enorme éxito!)

COLISEVM.—6,45 y 10,45, Colores y barro (asombroso éxito). (Butaca, tres pesetas.)

FUENCARRAL.— (Reconstruído.) —Hoy, a las 10,30, inauguración de la temporada, estreno, El maestro Ilusión (libro de Lafuente, música de Lambert y Sagi-Barba; por Vallojera, Téllez, Sagi-Vela, Arias y Cuevas). Mañana, tarde, reposición de Catalina.

IDEAL.—6,30, El santo de la Isidra.—7,45, La trapera. (Butaca, una peseta.)—10,45, Los chicos de la escuela y Las bribonas. (Debut del primer tenor cómico Manuel Alares.)

MARTIN.—6,45, Las de Villadiego.—10,45, Peccata Mundi (éxito grandioso).

MARAVILLAS.— (Revistas Celia Gámez.)—A las 6,45, Las Leandras. —A las 10,45, El ceñidor de Diana (reposición).

CIRCO DE PRICE.—10,30, gran velada boxeo. Montañés-Badia, Bartos-Panchón Martínez, Ara-Pete-Martín.

CAPITOL.—Sesión continua desde las 12,30 tarde. Noticiario Fox, Hacia la guerra o hacia la paz. El misterioso señor X.

AVENIDA.—(Temporada 1934-35.) —6,45 y 10,45, La dama del boulevard (por Anna Sten).

PALACIO DE LA MUSICA. — 6,45 y 10,45, El difunto Cristopher Bean (Marie Dressler y Lionel Barrymore). (Butaca, tres pesetas.)

CALLAO.—6,45 y 10,45, Extasis (Adán, Aribert Mog; Eva, Edy Kresler).

SAN MIGUEL.—6,45 y 10,45, Granaderos del amor (Raul Roulien y Conchita Montenegro).

CINE GOYA.—6,45 y 10,45 (salón), Raffles. (Butaca, una peseta.)

CINEMA ARGUELLES.—(Temporada de verano. Butaca, 0,75.) — 6,45 y 10,45, El favorito de la emperatriz.

CINE DOS DE MAYO.—(Viernes Fémina; localidades de señora, a mitad de precio.) — 6,45 y 10,45, Atrapándolos como pueden.

PROYECCIONES.— (Fuencarral, 142. Teléfono 33.976.)—6,45 y 10,45, Lo que sueñan las mujeres (opereta, con Gustavo Froelich). Música de Stolz. Dirección Bolvary.

CINE GENOVA. — (Teléfono 34.373.)—(Cambio total de butacas.) 6,15 y 10,15 (formidable éxito del gran programa doble), La vuelta al Mundo (magnífico viaje cinematográfico, con Douglas Fairbanks) y Madame Butterfly (Sylvia Sidney y Gary Grant). Jueves, Vuelan mis canciones.

CINE LATINA.—6,30 y 10,15 (programa doble), Así son los maridos, La cruz y la espada (la mejor creación de Mójica, hablada y cantada en castellano) y otras.

Lunes (programa doble), Suerte de marino y La máquina infernal (en castellano).

TIVOLI.—A las 6,45 y 10,45, extraordinario éxito, La cabeza de un hombre (un film del gran animador Duvivier).

BILBAO. —(T. 30.796.)— 6,45 y 10,45, Felipe Derblay).

CINE SAN CARLOS.—(Teléfono 72.827.)—6,30 y 10,30, El agua en el suelo (producción española).

PROGRESO.—6,45 y 10,45, Casi casados y La isla del misterio. (Peseta butaca.)

CINE PADILLA.—(Padilla, 40. Teléfono 53.032.)—Inauguración, 6 de Octubre. Completamente reformado. Nuevas butacas. Sin variación de precios.

CINE PAVON.—A las 6,45 y 10,45 (programa doble), Su primer amor (regocijante y divertida comedia, por Slin Summerville y Zasu Pitts) y El gran domador (por Anita Page).

PARDIÑAS.—(Fémina, mitad de precio para señoras.)—6,45 y 10,45, la graciosa película Reina el amor (hablada en español, por Fredrich March).

CINE DELICIAS.— 6,30 y 10,30 (programa doble), Indiscreta (por Gloria Swanson) y Una mujer a bordo (por Gary Cooper).

PLAYA DE MADRID.— Laborables, una peseta. Incluído baño. Autobuses, Dato, 22.

FRONTON MADRID.—A las 4,30, Mendi y Vasquita contra Angelines y Rosina; Edu y Emili contra Lolita y Pili.—A las 10,15 (extraordinaria), Carmina y María Consuelo contra Lucila y Gracia; Asunción y Carmencita contra Quinita y Aureli.

FRONTON JAI ALAI.— (Alfonso XI, 6.)—Mañana sábado, día 29, a las 4 de la tarde, inauguración de la temporada, Grandes partidos a remonte.

Imprenta de LA LIBERTAD
Madera, 8

SIN MOLESTARSE
Le mandaremos un botones hasta su casa si llama al teléfono 27693 para recoger su ANUNCIO POR PALABRAS EN
LA LIBERTAD
Si busca u ofrece trabajo. Si tiene algo para vender. Si quiere comprar o alquilar
SIN MOLESTARSE
Díctenos su anuncio por teléfono a 27693

Ayudantes de Obras públicas
ACADEMIA CANTOS
SAN BERNARDO, 2, MADRID
Preparación especializada bajo la dirección de D. José de Cantos Abad, ingeniero de Caminos

AKADEMOS
Centro particular de enseñanza. — Residencia de estudiantes de todas las edades. PARVULOS, BACHILLERATO, CARRERAS, REPASOS UNIVERSITARIOS. Los mejores internados de España.
Informes: JENNER, 6. Teléfono 41314
ANUNCIOS
Valverde, 8

ARTICULOS PARA OFICINAS, OBJETOS DE ESCRITORIO, CINTAS PARA MAQUINAS DE ESCRIBIR, LIBROS RAYADOS
José Compte
JOVELLANOS, NUMERO 8. TELEFONO 15.605
IMPRESOS, RELIEVES, ENCUADERNACION

EL PORVENIR DE VUESTRAS HIJAS
Depende de su educación y cultura. Visitad el local. Excelente profesorado. Pedid folleto nueva Escuela de Delineantes.
Asociación para la Enseñanza de la Mujer. San Mateo, 15
Matrícula, de 10 a 1, desde 17 Septiembre.

Ministerio de Educación, Cultura y Deporte 2012

UN BOSTEZO EN CUATRO TIEMPOS, por Bluff

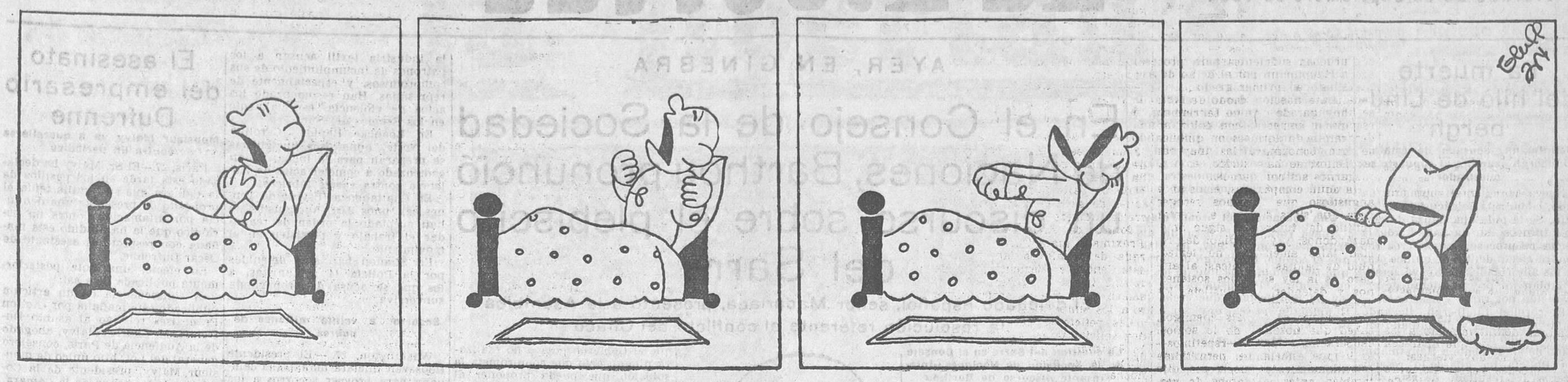

ANUNCIOS POR SECCIONES

No se admiten anuncios inmorales

HASTA OCHO PALABRAS, CINCUENTA CENTIMOS; CADA PALABRA MAS, DIEZ CENTIMOS

Contrato por tres meses, a CINCO CENTIMOS palabra, sin limitación

AGENCIAS

Vigilancias, informes, exhortos, cobro créditos representaciones comerciales. Fénix. Arenal, 26.

ALMONEDAS

Despacho español, 300; buró americano, 90. Reyes, 20.

Liquidación comedores, despachos, alcobas, armarios, espejos. Traspaso local. Leganitos, 17.

Novios. Formidable liquidación de muebles. Atocha, 14.

Asombrosa liquidación por reforma y renovación muebles de lujo con 50 0/0 de rebaja. Comedores y alcobas, valían 3.000, por 1.300. Sólo este mes. Luchana, 33.

Liquidación. Sillas, 5; colchones, 7; camas, 18; descalzadoras, 7; armario luna, 45; cama dorada, 80; comedor, 100. Luna, 27 (frente Pizarro).

ALQUILERES

Alquilo locales grandes, pequeños, cuartos propios oficinas, talleres, almacenes. Junto nuevo mercado frutas. Paseo Delicias, 161.

Atención, Miguel Alonso. Transportes económicos, casa especial para mudanzas. Dos Amigos, 5. Teléfono 15.721.

AUTOMOVILES

Academia Americana. — Conducción, mecánica, carnet, 100 pesetas. General Pardiñas, 89.

Cubiertas desde 25 pesetas; cámaras desde siete. — Gonzalo Córdoba, 22.

Automovilistas, taxistas, recambios Citroën, precio de liquidación. Lámparas auto checoslovacas. Furió. Núñez Balboa, 15.

La mejor tienda en neumáticos de ocasión. Recauchutados Zas. Alberto Aguilera, 19.

Baja neumáticos? Camión turismo. Casa Ardid. Génova, 4. Envíos provincias.

Carnet garantizado conducir automóviles, motocicletas, reglamento, mecánica taller, 100 pesetas. — Marqués Zafra, 18.

Enseñanza conducir automóviles, motocicletas, carnet, todo 100 pesetas. Arenal, 23.

Enseñanza conducción automóviles, reglamento, carnets, todo 99 pesetas. Escuela Automovilistas. Niceto Alcalá Zamora, 56.

Alquiler automóviles nuevos para conducir usted mismo. Tarifa reducida. Sánchez Bustillo, 7. Teléfono 74.009.

Jaulas espaciosas. Estancias económicas Lavado, engrase, conservación de coches particulares. Garaje Andalucía. — Torrijos, 20.

Guardar automóviles, muebles, 15 pesetas; recogida gratis. Marqués Zafra, 18.

Instancias, 30 pesetas mes; jaulas, 40. Diego León, 31.

Recauchutados Badals por Integrales. ¡Unicos garantizados! Madrazo, 9.

Gestiono venta su automóvil por 30 pesetas mes, con garaje incluído. Diego León, 31, garaje.

COLOCACIONES

OFERTAS

Destinos, once mil para licenciados Ejército.—«La Patria», diario nacional, remite relaciones Redacción: Santa Engracia, 24.

Necesito señoritas para vender medias Noka, sederías. Carranza, 12.

Falta cocinera joven, buen sueldo. Presentarse diez mañana. Hortaleza, 39.

COMADRONAS

MANICURAS

Partos. Consulta reservada. Josefina. Pez, 19.

Acreditada profesora partos. Consultas reservadas. Hospedaje. General Pardiñas, 12, primero derecha. — Teléfono 60.936.

Partos. Luisa Veira, profesora. Consulta. Plaza Progreso, 10.

Profesora. Consultas reservadas gratis. Hospedaje. — Faltas menstruación; hay especialista. Ballesta, 12, bajo.

Ex profesora Maternidad. Consultas reservadas. Plaza Lavapiés, 4. Teléfono 70.603.

Sisinia Martín, antigua comadrona. Hospedaje, consulta diaria gratis. Corredera Alta, 12.

Paz Iscar. Consulta reservada. — Hospedaje, médico especialista. Teléfono 25.181. - Glorieta Bilbao, 7.

Narcisa. Consulta reservada, hospedaje embarazadas. Conde Duque, 44.

Embarazo, menstruación, partos. Consulta médica gratuita. Hortaleza, 61.

Profesora partos. Consulta reservada, apósitos mensuales. Montera, 7.

Matriz, reconocimiento embarazadas, menstruación. Consulta: doctor Hernández. Duque Alba, 10. Diez-una, tres siete.

Partos. Estefanía Raso, consulta reservada, económica. Mayor, 40.

Profesora partos. Practicante. Consulta reservada, inyecciones Postas, 30.

Para anuncios en esta sección dirigirse a la Agencia La Prensa, Carmen, 16, primero. Teléfono 10122.

COMPRAS

Casa Magro. Alhajas, escopetas, aparatos fotográficos, máquinas escribir, coser, papeletas Monte, artículos viaje. Fuencarral, 93. Teléfono 19.633.

Compra alhajas antiguas, modernas, oro, plata, platino. Pagando bien. Casa Orgaz. Ciudad Rodrigo, 13. Teléfono 11.625.

Alhajas, papeletas Monte, objetos oro, plata, antiguos y modernos. Pago todo su valor. Plaza Santa Cruz, 7, platería.

Alhajas, papeletas del Monte, máquinas de escribir y coser, escopetas, gramófonos, cines. La casa que más paga. Sagasta, 4. Compraventa.

Oro, 5,70 gramo. Pagamos todo su valor alhajas. — Plata, platino, dentaduras. Plaza Mayor, 23 (esquina Ciudad Rodrigo). Teléfono 15.657.

Para los anuncios de esta sección dirigirse a Valverde, 8. Cortés.

CONSULTAS

MEDICAS

Embarazo, menstruación, flujo. Consulta médica gratuita. Libertad, 20.

Doctor especialista blenorragia. Tratamientos completos económicos. Jacometrezo, 61.

Mujeres. En pocos días desaparecerá radicalmente vuestro flujo. Jacometrezo, 61. — Mañanas.

Embarazo, menstruación, partos. Consulta médica gratuita.—Hortaleza, 61.

Curaciones prontas, alivio inmediato venéreo, sífilis, purgaciones, debilidad, impotencia, espermatorrea. Clínica especializada. Duque Alba, 10. Diez-una, tres-nueve. Provincias, correspondencia.

Piel, venéreo, sífilis, matriz. Consultas una-tres tarde, cinco pesetas; noche, seis-nueve, dos pesetas; obreros, una peseta. Señoras muy reservada, tres cuatro tarde. Conde Romanones, 11.

Matriz, reconocimiento embarazadas, menstruaci-n. Consulta, doctor Hernández. Duque Alba, 10. Diez-una, tres-siete.

Alvarez Gutiérrez. Consulta vías urinarias, venéreo, sífilis, blenorragia, impotencia, estrecheces. Preciados, 9. — Diez una, siete nueve.

Clínica acreditada. Tratamientos serios, venéreo, piel, sífilis, análisis. Once a una, cuatro a nueve. Especial, cinco. Obreros, económica. — Fuencarral, 59. Entrada Emilio Menéndez Pallarés, 2.

Consultorio médico. Enfermedades venéreas, vías urinarias. Consulta general, una peseta. Especial, cinco pesetas. Calle Estudios, 2.

DENTISTAS

Dentista. Cristóbal. Calle Atocha, 39. Teléfono 20.603.

Alvarez. Especialista dentaduras. Precios económicos. — Consulta gratis. Magdalena, 26. Teléfono 11.264.

Aduanas exclusivamente. Academia Cela. Fernanflor, 6. Plazas limitadas.

Academia Anglada, cultura general, preparaciones prácticas, Bancos, escritorios, cálculos, idiomas, taquigrafía, señoritas, varones. — Leganitos, 8.

Corte. Chic Parisién es la mejor academia. Concédense títulos. Admítense internas, patrones, preparaciones vestidos, venta maniquíes. — Teléfono 17.094. Fuencarral, 27.

Taquigrafía. Clases particulares. Profesor, Antonio Brú. Quintana, 3

Usted también puede tener UNA TEZ QUE FASCINE

El Nuevo Secreto de los Polvos Proporciona el Elegante «Aspecto Mate»

Todas las francesas elegantes tienen ahora la tez «mate», lo que significa que han descubierto cómo se obtiene en la piel un «mate» perfecto, que permanece exento de brillo durante todo el día.

El secreto consiste en un nuevo procedimiento con privilegio de invención, propiedad de Tokalon, gracias al cual la «Espuma de Crema» está mezclada con los polvos más finos pasados por un triple tamiz de seda. Esto hace que los Polvos Tokalon, los famosos Polvos Parisienses, permanezcan adheridos cinco veces más tiempo que todos los demás polvos. No dejan ninguna huella de brillo ni en la nariz ni en la cara, aunque se haya bailado durante varias horas en el salón más caldeado o aunque llueva o haga viento.

La «Espuma de Crema» en los Polvos Tokalon evita que se reseque el cutis y no le retira la humedad natural, como ocurre con los polvos ordinarios, que vuelven la piel áspera y seca.

Si quiere usted tener una tez maravillosa y fascinadora, a la que ningún hombre puede resistir, compre hoy una caja de Polvos Tokalon, y verá por sí misma que son completamente distintos de los demás polvos, porque la «Espuma de Crema» es el secreto exclusivo de Tokalon.

Los compactos Tokalon contienen ahora espuma de crema. Los polvos y el rojo son ambos muy adherentes. Algo nuevo, diferente y mejor.

ENSEÑANZAS

Bachillerato. Preparación teórico-práctica por grupos. Profesorado seleccionado por concurso. Bachillerato por planes abreviados. Laboratorios. Internado. Calle Dos de Mayo, 6. Academia.

Caballeros y señoras exclusivamente Ortografía, Análisis, Matemáticas. Programas. Apartado 4.085.

Aprendan corte, confección rápidamente haciendo sus vestidos, 10 pesetas. Liffer. Fuencarral, 52, tercero izqda.

Secretarios Ayuntamientos, Policía, auxiliares Dirección Seguridad, comercio, Bachillerato. Clases Blasco. Montera, 9.

Academia Redondo. Romanones, 2. Bachillerato, Cultura general, Taquimecanografía, Idiomas, Cálculos.

Instituto Regina, plaza Santo Domingo, 8. Bachillerato, éxitos inimitables cursos anteriores Taquigrafía, Mecanografía, Idiomas, Contabilidad, Gramática, Ortografía, Cultura general. Garantía enseñanza.

Corte, confección, 10 pesetas clase diaria; concedemos título. Academia Redondo. Romanones, 2.

Para los anuncios de esta sección dirigirse a Valverde, 8. Cortés.

FINCAS

Vendo, cambio 1.000 casas, 2.000 solares, hoteles, rústicas, verdaderas oportunidades. Blanco. Dato, 10.

GUARDAMUEBLES

Muebles, 5 pesetas; automóviles, 15; recogida gratis. Marqués Zafra, 18.

HIGIENE

Preservativos «La Ideal». Jardines, 23, Madrid. Las mejores marcas extranjeras, garantizadas.

Preservativos York. Barcelona, 2. Envíos provincias.

Preservativos La Francesa. Plaza Carmen, 1. Clase propaganda, 2,25 docena. Caja Neverrip, 2,25. Envíos provincias.

HUESPEDES

Cuatro platos, garantizados, pan, vino, postre, 2,50. Abonos económicos. Preciados, 29, restaurante.

Pensión «El Grao». Confortabilísima. Exteriores con aguas corrientes, calefacción central. Completa desde 7,50. Preciados, 11.

Estables, 5, 6 pesetas; habitación, 2; baño, teléfono. Tudescos, 45 (junto Palacio Prensa).

Se admiten huéspedes, económico, habitaciones soleadas. Cabeza, 8, principal izquierda.

Matrimonio solo desea habitación amplia, bien amueblada, con derecho cocina, casa particular, poca familia o matrimonio solo; pagaría de 40 a 45 pesetas, proximidades calle Madera. Dirigirse por escrito señor Romero, Madera, 11, tercero. Pensión Carmen.

MAQUINAS

Máquinas para coser, ocasión, desde 70 pesetas. Infinidad de modelos Singer, garantizadas cinco años. Casa Sagarruy. Velarde, 6.

MUDANZAS

Mudanzas desde 15 pesetas en adelante. Teléfono 43.990.

Mudanzas, camionetas guateadas desde 15 pesetas. Teléfono 55.285.

PELUQUERIAS

Ondulación permanente, seis pesetas, alta perfección. Olivar, 4, peluquería Domínguez.

RADIOTELEFONIA

Radio Jorsa. El gigante de la sonoridad y el enano de tamaño

Radio Jorsa. Recibe ondas medias y largas, de 200 a 2.000 metros.

Radio Jorsa. Un aparato universal de 5 lámparas eqpivalentes a 8.

Radio Jorsa. Receptor superheterodino con condensador triple tandem.

Radio Jorsa. El aparato de la revolución. Sólo vale 333 pesetas y se vende a plazos con tarjeta de garantía por un año.

Radio Jorsa. Distribuidor exclusivo para España, Orueta, Abada, 13.

SASTRERIAS

Sastrería. Ocho mensualidades, trajes, abrigos, 100 pesetas. Reina, 5.

Sastrería García. Colón, 13, entresuelo. Hechura traje, gabán, 45 pesetas.

TERRENOS

Ciudad fin de semana. Terrenos en condiciones excepcionales, pagando por cuotas mensuales, desde diez pesetas. Oficinas, de cinco a ocho. San Bernardo, 15, Madrid.

TRASPASOS

Se traspasa oficina próxima plaza Canalejas, con mobiliario nuevo. — Ofertas teléfonos 20.054, 26.295.

Traspaso hotel en lo mejor de Gran Vía. — Eduardo Dato, 6, portería.

VARIOS

Yruela, fotógrafo. Unica casa. Toledo, 50.

Plisados vainica, Casa Las Batas. San Bartolomé, 7.

No reparta su correspondencia sin llamar teléfono 35.255. Garantía, economía.

Para vivir muchos años conservándose joven, siete pesetas. Librerías. Editorial Páez.

Protección verdadera con preservativos La Discreta. Salud, 6.

Bailes, enseñanza rápida. Plaza del Carmen, 1. Ostans.

Sífilis en todos sus grados. Curación radical sin molestias, mercurio u otro veneno, por tabletas Neocrom. Resultados seguros y duraderos, particularmente cuando las inyecciones no logran efecto o son inaplicables. Específico asombroso. Farmacias, 6,30 pesetas. Contra reembolso por el farmacéutico elaborador, pesetas 6,30. — Apartado 227, Sevilla.

VENTAS

Véndense todos materiales de los derribos de las calles Ancora, 13; Méndez Alvaro, 14, y paseo Acacias, 7. (Hay viguería hierro.)

Vendo solar 5.000 pies.— Bellas Vistas. Teléfono 74.108.

Cazadores. Escopetas para caza y tiro de pichón, cartuchos, pesca, sport. Hortaleza, 9. Arturo.

Máquinas coser, plisar, bordar, forrar botones, vainicas, especiales industrias, mitad precio, compro, vendo, cambio; reparaciones garantizadas. Talleres Mecán. Augusto Figueroa, 4. Proteja industria nacional. — Central: Hortaleza, 43. Teléfono 23.673.

Cafés. Plaza Santa Ana, 12.

Véndese mesa billar completa. Cabestreros, 4, prendería.

Tubos cemento centrífugo. Piedra artificial. Cantó. Princesa, 34. Teléfono 34.466.

Hácense instalaciones completas toda clase de establecimientos. — Precios económicos. Trust Cafetero. — Santa María, 3.

Desea usted adquirir camas y muebles de bronce? Diríjase a la mejor fábrica que existe. María Teresa, 6 (Guindalera). Teléfono 51.287.

Trajes, gabanes semi-nuevos caballero, vendo económicamente. Núñez Balboa, 9, bajo izquierda.

Peletería económica. La Dalia. Fuencarral, 52.

Derribo Caballerizas. — Vendo chapas cinc, armadura madera, formas hierro, puertas cocheras, cristal estriado, otros materiales.

Derribo. Vendo puertas hierro, losa cristal. — Atocha, 16.

Extranjero deshace casa, mesa dibujo, magnífico trinchero, tresillo, recibimiento, cama, colchones, baúl ropero, dormitorios. Bargueño. Objetos. Prim, 10.

Calculadoras, sumadoras, garantizadas, diversas marcas y precios. Casa Morell. Hortaleza, 17, tienda.

Ocasión. Comedor, 160 pesetas; alcoba, 120; otros muebles. Génova, 10. Preguntad portería.

Agencia Antonio Corona admite anuncios por palabras para todas las secciones de este periódico. Fuencarral, 63 moderno. Teléfono 94544.

ESTOS ANUNCIOS SE ADMITEN

En nuestras oficinas, San Roque, 7

DELEGACION DE PUBLICIDAD Y SUBSCRIPCIONES

ARLABAN, núm. 1 (esquina a Sevilla)
Teléfono 27693

En todas las AGENCIAS DE PUBLICIDAD

En nuestro quiosco de
- Glorieta del 14 de Abril (CUATRO CAMINOS)

Y en los de venta de periódicos siguientes
- CALLE DE ALCALA (FRENTE AL RIO DE LA PLATA)
- CASA ATIENZA, Avenida República, 14 (P. Vallecas)
- R. MARTINEZ, Marqués de Urquijo (esquina Ferraz)

Ministerio de Educación, Cultura y Deporte 2012

AÑO XVI
Viernes 28 de Septiembre de 1934

La Libertad

MADRID
Diario republicano independiente

La muerte del hijo de Lindbergh

Hauptmann, acusado de estafa.--Lindbergh examina al supuesto secuestrador

Nueva York, 27.—Hauptmann ha sido, como se sabe, acusado de estafa. Se le pide una fianza de cien mil francos. No ha sido fijada la fecha del proceso; pero se cree que tendrá efecto dentro de quince días si las autoridades de Nueva Jersey entablan un procedimiento de extradición por rapto y asesinato.

El coronel Lindbergh, llevando gafas ahumadas y disimulado entre un grupo de policías, ha examinado detenidamente a Hauptmann. La Policía ha guardado reserva acerca del resultado de esta diligencia.

Una nueva fase del misterio

Nueva York, 27.—La solución del misterio del secuestro y el asesinato del niño Lindbergh ha entrado en una nueva fase.

La Policía busca actualmente al misterioso «John» que el doctor Condon vió desaparecer en la obscuridad la noche que pagó más de 50.000 dólares como rescate del niño raptado.

Las autoridades de Bronx han manifestado que se ha interrogado a miss Anita Lutzenberg, que es amiga del detenido Hauptmann, y que se cree sabe quién es el «John» que se busca. También se admite la posibilidad de que pueda ser un individuo que subió a bordo del vapor «Columbus», que partió el sábado rumbo a Irlanda, en el último momento y que se vió obligado a coger un bote para alcanzar el barco, que se había separado ya del muelle. Hasta ahora se tienen pruebas de que Hauptmann ha poseído desde 1932 un total de más de 50.000 dólares. Los fondos que se le calculan se elevan a 16.000 dólares, más 7.000 dólares perdidos en la Bolsa, además de los billetes del rescate encontrados y los gastados con anterioridad en 716 sitios diferentes, que se eleva a un total de 5.000 dólares. También hay que añadir la cantidad que se supone que Hauptmann prestó al difunto Isadore Fisch.

En el garaje del detenido se encontró ayer una pistola del calibre 25, que ha dado origen a muchos comentarios de la Prensa por suponerse que pudiera ser el arma para asesinar al niño. Algunos técnicos rechazan dicha posibilidad.

El coronel Lindbergh se ha enfrentado hoy con el detenido Hauptmann en el despacho del fiscal acusador Foley. El coronel Lindbergh era el único hombre no uniformado que había en la habitación. El coronel Lindbergh se ha mostrado silencioso durante todo el tiempo.

Se busca el procesamiento por asesinato

Nueva York, 27.—Las autoridades de Nueva Jersey trabajan activamente para encontrar las pruebas suficientes para procesar a Hauptmann por el delito de asesinato en primer grado.

La sensación durante el día de hoy ha sido Anita Lutzenberg, a quien los periódicos dedican una amplia información, publicando grandes fotografías de Anita y Hauptmann acostados en la playa y en actitud que demuestra que existía una gran intimidad entre ellos.

Una acusación del fiscal Foley

Nueva York, 27.—El fiscal del distrito del Bronx, Foley, ha dicho que el coronel Lindbergh declarará que Hauptmann fué uno de los secuestradores. Por primera vez Foley ha manifestado que creía que Hauptmann no realizó el secuestro ni el apoderarse del rescate solo.

Más pruebas

Las autoridades del Estado de Nueva Jersey hacen preparativos para la selección del Jurado del proceso en el que piensan acusar a Hauptmann por asesinato.

Los carpinteros de la Policía han echado abajo casi totalmente el garaje de Hauptmann en el jardín de su casa, habiendo encontrado otro zapato de indio enterrado.

Este hallazgo se considera de gran importancia, puesto que las huellas de los zapatos encontradas en el jardín de la casa del coronel Lindbergh correspondían a zapatos de este tipo.

Trotski está en Francia

París, 27.—El ministro del Interior confirma oficialmente que el revolucionario ruso León Trotski se encuentra todavía en Francia.

Ha añadido que el Gobierno español rechazó recientemente la petición francesa para que se le dejara estar en España.

LA SITUACION EN CUBA

Se encuentran 1.400 kilos de dinamita.--Actos de terrorismo

La Habana, 27.—Unos soldados han encontrado 1.400 kilos de dinamita, que llevaban la marca comercial Wilmington, Delaware, en una lancha cubana, cerca de la fortaleza La Cabaña.

Se cree que la dinamita iba destinada a los terroristas cubanos.

Con este motivo se han practicado cuatro detenciones.

Entre tanto continúan los actos de terrorismo. En la residencia de un elevado funcionario municipal de Camagüey ha estallado hoy una bomba.

La seguridad de Grau San Martín corría peligro

La Habana, 27.—El ex presidente Sr. Grau San Martín ha partido rápidamente en avión con rumbo a Miami. Después de su partida los «auténticos» han declarado que el partido ha dispuesto la marcha del Sr. Grau San Martín «porque su seguridad personal es algo de extraordinaria importancia en estos momentos».

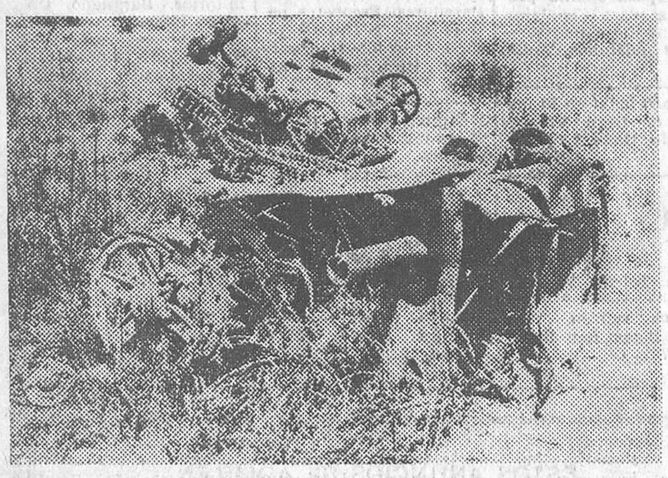

LA GUERRA EN EL CHACO.—El ejército boliviano, montado sobre normas prusianas y bajo la dirección de un general alemán, preparó un imponente material para luchar contra el pequeño Paraguay y disputarle la posesión del Chaco. He aquí lo que queda de dos carros de asalto. El valor indomable de los paraguayos, acrecentado por el conocimiento del terreno y por el coraje que imprime la defensa del suelo nacional, ha reducido a un montón de chatarra a las máquinas de guerra. De los seis carros de asalto del ejército boliviano, cuatro han sido destruídos por sus adversarios. Los otros dos figuran como trofeo... en la capital de Paraguay

LA GUERRA EN EL CHACO.—Soldados paraguayos, utilizando camiones, se dirigen al frente

AYER, EN GINEBRA

En el Consejo de la Sociedad de Naciones, Barthou pronunció un discurso sobre el plebiscito del Sarre

El delegado español, señor Madariaga, presentó a la Asamblea la resolución referente al conflicto del Chaco

La cuestión del Sarre en el Consejo de la Sociedad de Naciones.--Interesante discurso de Barthou

Ginebra, 27.—El Consejo de la Sociedad de Naciones se ha reunido esta tarde en sesión extraordinaria para estudiar la Memoria francesa del 31 de Agosto último sobre la cuestión del Sarre.

Al empezar la sesión, el señor Barthou declaró: «Si la Comisión de Gobierno del Sarre, responsable del mantenimiento del orden, no tuviera a su disposición, en el más breve plazo, elementos de policía sobre los cuales poder contar en todas circunstancias, se correría el peligro de que el plebiscito quedara jalonado por incidentes que perjudicarían a la sinceridad del voto y dañarían al prestigio de la Sociedad de Naciones.»

Aludiendo a las responsabilidades particulares de Francia, en lo que se refiere al orden en el Sarre, definidas por el Consejo en 1925 y 1926, el Sr. Barthou añadió:

«Francia no repudia esas responsabilidades; pero interpreto el sentimiento unánime de mi país al declarar que desea ardientemente ver descartadas todas las amenazas capaces de hacer necesaria su intervención.»

A continuación el Sr. Barthou dió las gracias a los cuatro Gobiernos que han contestado favorablemente a la petición de reclutamiento de elementos de policía.

Luego subrayó la necesidad de proceder a una revisión minuciosa de las listas electorales.

Al examinar más tarde las consecuencias del plebiscito, el señor Barthou recordó el espíritu de la memoria francesa y demostró que la unión a Francia o la reincorporación a Alemania son soluciones sencillas que el elector sarrense es el llamado a estimar; pero que el «statu quo» es una noción que precisa quede concretada. Por ello el Gobierno francés opina que en ese caso se podría conceder un amplio sitio a la colaboración de la población sarrense. El Gobierno francés aceptaría también que «se tuvieran en cuenta los deseos ya expresados en la población y que tienden a reservar la posibilidad de modificaciones a su estatuto para que responda eventualmente a las enseñanzas de la experiencia, a los intereses permanentes del territorio y al interés general».

El Sr. Barthou evocó los reglamentos que habrán de redactarse, cualquiera que sea la solución, en lo que se refiere a las cuestiones de rentas, pensiones, seguros sociales, empréstitos, etc.

Añadió que no había querido presionar el debate, aunque le hubiera bastado para ello leer determinados documentos sometidos por la Comisión del plebiscito, particularmente sobre «la necesidad de substraer a las poblaciones a las presiones demasiado manifiestamente ejercidas por las autoridades eclesiásticas, que ponen al servicio de la causa política la autoridad de su sacerdocio».

El Sr. Barthou terminó diciendo: «Francia pide una vez más, con arreglo al Tratado de Versalles, que el plebiscito sarrense sea libre y sincero.»

Después, el Consejo, por unanimidad, felicitó y alentó a la Comisión del Sarre y al presidente de la misma, Sr. Knox.

La ponencia del Sr. Madariaga sobre el conflicto del Chaco

Ginebra, 27.—Esta tarde, en la sesión de clausura de la XV Asamblea de la Sociedad de Naciones, el Sr. Madariaga, en su calidad de presidente de la sexta Comisión y ponente, presentó a la Asamblea la resolución aprobada ayer por dicha Comisión creando el Comité que ha de seguir el asunto del Chaco, de acuerdo con el artículo 15 del pacto.

Después de comentar los distintos extremos de esta resolución, el Sr. Madariaga dijo:

«Quisiera que dejarais al presidente y ponente de la sexta Comisión recordar que es delegado español, para deciros que España concede a este conflicto una importancia especial, puesto que se trata de dos naciones descendientes de su sangre y de su cultura, que la llaman, a veces, con emoción, madre patria. Por esto los golpes de estos dos hermanos enemigos repercuten doblemente en el alma de mi país. Existen, además, otras razones que me incitan a subrayar la importancia que España concede a este conflicto: es que, por desgracia, estas dos naciones se presentan ante vosotros esgrimiendo en defensa de sus derechos los textos y los documentos de nuestra época colonial. Tenemos la firme esperanza de que el conflicto terminará pronto y podremos olvidar una de las más terribles pesadillas de nuestra Historia. Huelga afirmar que España no persigue con la solución del conflicto ninguna ambición. Qué otra ambición puede tener sino la de ver curada, por fin, esta terrible enfermedad que ella considera como una guerra civil de la América española.»

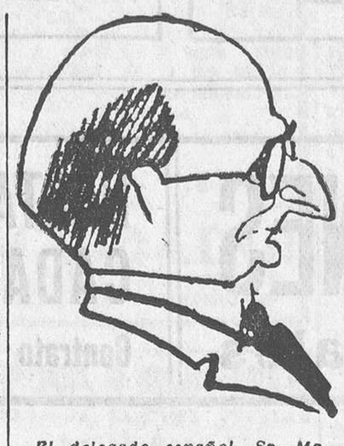

El delegado español, Sr. Madariaga

El Sr. Madariaga enumeró las dificultades creadas por la intransigencia de las dos partes, intransigencia que ha motivado la multiplicidad de mediadores y complicado la solución. Esta multiplicidad habrá favorecido, caso de que existan, a las fuerzas oscuras interesadas en la continuación de la guerra y provocado la lentitud en la aplicación de las reglas contenidas en el Pacto de la Sociedad de Naciones.

El delegado español rindió homenaje a todos los esfuerzos realizados para solucionar el conflicto; pero ha afirmado que era preciso que este asunto se resuelva definitivamente en Ginebra, ya que la Sociedad de Naciones es la única instancia que tiene una obligación jurídica de encontrarle una solución.

Ginebra—terminó diciendo—nos inspira el espíritu de paz. Dos países hermanos están luchando y destrozándose. Contamos con su buena voluntad. Creo que podremos ir adelante, confiando en que dentro de poco estos dos países se unirán reconciliados para siempre, bajo las alas gemelas de la justicia y de la paz.

Previa una intervención del señor Caballero de Bedoya (Paraguay) pidiendo al Comité que se va a crear que inaugure sus trabajos demandando a los beligerantes que cesen las hostilidades, la Asamblea aprobó por unanimidad la ponencia presentada por el Sr. Madariaga.

Después de aprobar dos resoluciones referentes a las cuotas de los miembros de la Sociedad de Naciones, el presidente, Sr. Sandler, resumió los trabajos de la Asamblea y declaró clausurada su décimoquinta reunión.

La protección a las minorías en la Alta Silesia

Ginebra, 27.—El Consejo de la Sociedad de Naciones ha examinado esta tarde, bajo la presidencai del Sr. Benés, la cuestión de la protección de minorías en Alta Silesia y la preparación del plebiscito del Sarre.

El ponente del primer asunto, señor López Oliván, recordó que el Consejo le había autorizado para solicitar el concurso de los representantes de Australia y Méjico.

Dado lo complejo del procedimiento, el Comité no ha podido formular todavía ninguna recomendación.

El Sr. López Oliván confía en que el Gobierno polaco no realizará ningún acto que comprometa la solución que pueda proponer al Consejo.

Benés, condecorado con la Orden de la República

Ginebra, 27.—Esta tarde, en el hotel des Berges, el primer delegado español, Sr. Madariaga, ha hecho entrega al ministro de Negocios extranjeros de Checoslovaquia, Sr. Benés, de las insignias de la Gran Banda de la República, que el Gobierno español ha concedido al ilustre hombre de Estado checoslovaco.

Al acto, que ha tenido un carácter de gran intimidad, han asistitido las señoras de Benés y Madariaga y los Sres. Aguilar, López Oliván, Sierra y Teixidor.

Al ofrecerle el estuche que encierra las insignias, el Sr. Madariaga rogó al Sr. Benés que viera en este gesto del Gobierno español una prueba de lo que piensa España de la obra de paz realizada en Europa por el Sr. Benés.

Este pidió que transmitiera al presidente de la República y al Gobierno español su agradecimiento, felicitándose por haber recibido esta preciada condecoración de manos de su gran amigo y colaborador desde hace tantos años en la Sociedad de Naciones.

Los presentes brindaron por los jefes de Estado de ambos países y por la prosperidad de España y Checoslovaquia.

Las deliberaciones de la Oficina Internacional del Trabajo

Ginebra, 27.—En la discusión entablada en el Consejo de administración de la Oficina Internacional del Trabajo respecto al Convenio de las cuarenta horas, el delegado español, Sr. Ruiz Manén, se mostró partidario de que se consulte a los Gobiernos respecto de la posibilidad de circunscribir el proyecto a determinadas actividades industriales: obras públicas, edificación, grandes industrias metalúrgicas, fábricas de vidrio, etc.

El delegado español opina que el éxito del Convenio estriba en la posibilidad de aplicarlo al principio a aquellas industrias susceptibles de una reglamentación más fácil y abordable.

Polonia da su contestación sobre el Pacto oriental

Ginebra, 27.—El ministro de Relaciones exteriores de Francia se ha entrevistado hoy con el señor Beck, ministro de Relaciones exteriores de Polonia, quien comunicó al ministro francés la contestación del Gobierno polaco sobre el proyecto de Pacto oriental de ayuda mutua.

Se cree que la contestación de Polonia es que dicho país es partidario de no adherirse a dicho proyecto.

El Comité de «los tres» firma una declaración garantizando la independencia austríaca

Ginebra, 27.—El Sr. Eden, lord del Sello Privado de la Gran Bretaña; el barón de Aloisi y el señor Barthou, ministro de Relaciones exteriores de Francia, han firmado, en representación de Inglaterra, Italia y Francia, la declaración sobre la independencia de Austria, ratificando la del día 2 de Febrero. En dicha declaración se afirma que la conservación de la independencia y de la integridad de Austria «continuará inspirando sus políticas».

Muerte del famoso pintor alemán Hugo Vogel

Berlín, 27.—A la edad de setenta y nueve años acaba de morir el célebre pintor Hugo Vogel. Ex profesor de la Academia de Bellas Artes de Berlín, había obtenido medallas de oro en París, Chicago y Buenos Aires.

Autor de varios frescos históricos, acompañó en el frente al mariscal Hindenburg, del que hizo varios retratos. Había publicado su diario de esa época, en donde indica el placer que sentía el mariscal en posar para su pintor predilecto.

EN LOS ESTADOS UNIDOS

La reorganización de la N. R. A.

Washington, 27.—El presidente Roosevelt nombrará, según se espera, en un término de veinticuatro horas, una Junta de cinco miembros para administrar la reorganizada N. R. A.

El presidente Roosevelt ha decidido definitivamente substituir la dirección de una sola persona por una Junta integrada por cinco. Se supone que la nueva Junta tomará sobre sí gran parte de la obra de reorganización.

Una Comisión para resolver las incidencias de la huelga

Washington, 27.—El presidente Roosevelt ha nombrado una Comisión encargada de solucionar los problemas resultantes del conflicto de la industria textil.

La Comisión deberá ante todo estudiar las cuestiones planteadas por las acusaciones de los obreros contra los patronos, por incumplimiento de sus compromisos.

Agitación en varios Estados

Nueva York, 27.—Los obreros de la industria textil acusan a los patronos de incumplimiento de sus compromisos, y especialmente de represalias. Han recomenzado los actos de violencia, especialmente en los Estados del Sur.

En Roancke Rapids (Carolina del Norte) numerosos huelguistas se preparan para la lucha, y han comenzado a cometer actos de violencia contra varias fábricas.

En Chattanooga (Estado de Tennessee), unos 2.000 huelguistas no han aceptado la orden de reanudar el trabajo y persisten en el movimiento.

En Shanon han sido detenidos por la Policía 14 comunistas, a los que se acusa de propaganda subversiva.

Socorros a veinte millones de pobres

Washington, 27.—El presidente Roosevelt iniciará mañana la campaña para proveer socorros a los 20 millones de personas que se encontrarán en situación angustiosa en el próximo invierno, el sexto de la época de depresión, para lo cual ha convocado a la Casa Blanca a los jefes de 34 oficinas de socorros particulares de las más importantes de la nación.

En la reunión estarán representadas todas las Secciones del país.

Este trabajo será considerado independientemente del programa federal de socorros que ha estado funcionando día y noche durante todo el verano, y en el que se han gastado aproximadamente 6.444 millones de dólares.

La situación del próximo invierno se considera en muchos sectores igual que la del año pasado.

Hay que tener en cuenta la terrible sequía sufrida durante el verano, y que ha constituído uno de los golpes más duros contra el programa de reconstrucción; las huelgas importantes planteadas durante los últimos meses, así como también un descenso en la actividad industrial, que posiblemente iniciará de nuevo su aumento en el otoño.

Durante el verano, la mejor época para los necesitados, han recibido socorros federales 3.835 familias. Si se calcula que cada familia está integrada por cuatro personas y se añaden las 525.000 personas que no constituyen familias, que reciben también socorro, la lista de los socorridos durante el mes de Agosto se elevará a la enorme cifra de 15.865.000 personas. Esta cifra no incluye el gran número de personas que reciben socorros de Agencias particulares, de los diversos Estados, Municipios o distritos. Tampoco comprende las 625.000 personas que trabajan en las obras públicas federales ni las 342.000 de las obras de los diversos Estados y Municipios.

Por último ha habido también el socorro federal por la sequía distribuído en mil cuatrocientos distritos de veinticuatro Estados, en el que se cree se han invertido 523.000.000 de dólares para comprar ganado y prestar semillas.

SUCESO MISTERIOSO

Dos viajeros aparecen muertos

Montjeron, 27.—El rápido Vintimilla-París se detuvo en la estación de Montjeron (Seine et Oise) a las siete y cuarenta de la mañana por haber funcionado la señal de alarma. Se encontraron en un vagón dos cadáveres, con una herida de bala de revólver cada uno.

El tren continuó a París, donde ha comenzado la encuesta. Los cadáveres fueron prontamente identificados.

Se cree que uno de los fallecidos disparó sobre su amigo, matándolo, y se suicidó seguidamente.

Uno de los cadáveres es el de un maleante

París, 27.—El drama del rápido Vintimille-París no parece que tenga relación alguna con los asuntos criminales que actualmente apasionan a la opinión francesa.

La encuesta ha puesto de manifiesto, en efecto, que uno de los muertos era buscado por la Policía por haber dado muerte a su cuñada en Treport el años 1923.

El asesinato del empresario Dufrenne

Monsieur Malvy va a querellarse contra un periódico

París, 27.—El Sr. Malvy ha declarado esta tarde en los pasillos de la Cámara que su familia tenía el propósito de presentar una denuncia por difamación contra un periódico que la ha aludido esta mañana con respecto al asesinato de Oscar Dufrenne.

En efecto, una nota posteriormente publicada dice así:

«A consecuencia de un artículo publicado esta mañana por «Action Française» relativo al asunto Dufrenne, M. Charles Malvy, abogado de la Audiencia de París, consejero general del Lot, hijo único de monsieur Malvy, presidente de la Comisión de Hacienda de la Cámara, ha presentado una denuncia contra dicho periódico por difamación.»

El artículo al cual se refiere esa denuncia llevaba el siguiente título: «Es un hijo de M. Malvy el que ha dado muerte a Oscar Dufrenne.»

El inspector Malo regresa a París

París, 27.—El Sr. Malo, inspector de Policía, que había estado en Barcelona para interrogar a Paul Laborie, ha regresado a París y ha protestado contra las afirmaciones del padre de Laborie.

«Boby» defiende a Laborie

París, 27.—Raymond Perrier (a) Boby, que declaró ayer a un periódico de la tarde que se hallaba en el Palace el día en que fué asesinado el Sr. Dufrenne, ha sido conducido esta mañana a los locales de la Policía judicial.

«Boby» asegura poder probar que Paul Laborie no es el asesino del Sr. Dufrenne.

DICEN DE VIENA...

Von Papen va a intrigar en Hungría

Viena, 27.—El ministro del Reich en Austria, Von Papen, regresará a esta capital en la primera semana de Octubre, según ha logrado saber la United Press en los medios alemanes semioficiales. No se sabe si Von Papen permanecerá mucho tiempo en su nuevo cargo; pero la mayoría de los observadores políticos extranjeros creen que no. En los medios alemanes se niegan a confirmar o desmentir si Von Papen irá a Hungría para una visita a aquel país de carácter particular antes de regresar a Viena.

Con este motivo se ha dicho que Von Papen se proponía entrevistarse en Budapest con Andreas Meoser, y como éste es un íntimo amigo del general Gomboes, pudiera actuar como una especie de agente de enlace entre Alemania y Hungría.

Hungría se muestra abiertamente descontenta de sus relaciones con Italia, y se cree que Alemania la considera como una tierra fértil donde pueden prender las actividades nazis. Por este motivo la posibilidad de un viaje de Von Papen a Hungría ha despertado gran interés en los medios políticos vieneses.

Norteamérica participará en la Olimpíada

Berlín, 27.—Se reciben informaciones de Nueva York dando cuenta de que el Comité Americano Olímpico, en sesión plenaria, ha decidido por unanimidad que los Estados Unidos tomen parte en los Juegos olímpicos que han de celebrarse en esta capital.

El presidente del Comité Olímpico Alemán, organizador de dichos Juegos, ha enviado al presidente del Comité Olímpico Americano un telegrama expresándole su profunda satisfacción y la buena acogida que se dispensará en Alemania a los atletas americanos que habrán de tomar parte en los deportes de nieve y en las luchas atléticas que se celebrarán en Berlín.

Los directores de las maniobras checoslovacas examinando los planos del Estado Mayor

Ministerio de Educación, Cultura y Deporte 2012