AÑO XVI MADRID NUM. 4.425

SUSCRIPCIONES

Madrid, un mes .... 2,50 ptas.
Provincias, trimestre 9,00 „

25 EJEMPLARES 1,75 PESETAS

LA LIBERTAD señala a sus lectores y anunciantes : : que es el periódico de más grandes tiradas : :

La Libertad

MARTES 29 DE MAYO DE 1934

Toda la correspondencia debe dirigirse al Director
Apartado de Correos 981

Casa de LA LIBERTAD { Redacción: MADERA, 8 / Administración: SAN ROQUE, 7

Número suelto, 10 céntimos

CONCEPCION ARENAL

LA MUSA DEL INFORTUNIO

Los cerrojos fundidos

La estatua a Concepción Arenal, erigida por subscripción pública, está hecha con cerrojos de prisiones fundidos. Feliz idea de Victoria Kent, interpretada con finura por el escultor Palma; ningún homenaje mejor a la que fué musa del infortunio en las prisiones. El símbolo, sencillo y diáfano, perpetúa una vida insigne y testimonia al mismo tiempo una obra de precursora mesiánica.

Todo el horror de las prisiones, cuyos máximos exponentes literarios van de Schiller a Dostoyusky al compás de un péndulo trágico, se acrisola en Concepción Arenal con reacciones de misericordia y justicia.

La precursora audaz

Vestida de hombre, con levita, cuello y corbata; el cabello corto, en guedejas; la faz enérgica y viril, ancha la frente, ennoblecida por arrugas de reflexión, Concepción Arenal en sus retratos tiene el aire grave y sincero de un filósofo o de un artista.

Las feministas de hoy quedarán un poco perplejas ante esta precursora audaz, que hace setenta y cinco años entraba en la Redacción de «La Iberia» embozada en su capa, en diálogo con Calvo Asensio, o en el café de Lorencini, abrochándose la levita, entre Alcalá Galiano y Romero Lapuente.

Pues esta dama, en indumento de hombre, despojada, por consiguiente, de todo indicio externo de feminidad, de todo gesto de ternura, es la ternura hecha conciencia, la feminidad con categoría apostólica.

Su vida, de apariencia tan extravagante, es una maternidad fina y sutil, delicada, refinada. Esta madre sin hijos adopta en su entendimiento y en su corazón a todos los hijos sin madre con un amor enteramente mesiánico. Su «Memoria sobre los niños abandonados», presentada al Congreso del Canadá cuando España es como un suburbio de la civilización, nos limpia de la roña egoísta. Su «Manual del visitador del pobre» renueva el ciclo cordial de Juan Luis Vives. Su «Empleo del domingo en las prisiones» es como un generoso decálogo de la ciencia penal.

La cárcel y el hospicio, esos terribles antros dantescos, operan en su privilegiado entendimiento con la más franca e indeleble cirugía. Su piedad no tiene las formas frágiles y suaves del rosal de la Porciúncula, sino las robustas y perennes del madero del Gólgota.

La revelación de esta musa del infortunio, en plena época romántica, cuando el sollozo es una gala y la tristeza una dignidad, ofrece todos los caracteres de un fenómeno. Su intervención en los Congresos internacionales de París, Londres, San Petersburgo, Estocolmo, etc., alcanzan en aquella época categoría de milagro.

Hoy mismo, en plena colaboración feminista, la mujer española está poco menos que ausente de la vida internacional. Hoy mismo, ni la Academia de Ciencias Morales y Políticas premia Memorias femeninas como «La beneficencia, la filantropía y la caridad»; ni los penalistas extranjeros traducen del idioma español manuales como «El visitador del pobre» o como «La cárcel llamada modelo»; ni en la bibliografía penalista femenina se registran estudios tan documentados y sagaces como «Las colonias de Australia y la pena de deportación».

Lágrimas y arrugas

Sola y única en el páramo intelectual y cordial de un siglo español, Concepción Arenal es el noble hito femenino del XIX. Sus anticipaciones societarias y científicas, oteando sutilmente el porvenir, alcanzan todo el campo actual de la evolución penitenciaria, desde el Reformatorio a los Tribunales de menores.

Los problemas que ella entreviera y planteara en libros y artículos, están vivos y palpitantes al cabo de setenta y cinco años. Su firmeza intelectual y sentimental, en medio de las damiselas románticas, engendra una piedad austera, grave, filosófica, consciente, perenne.

Mientras las damiselas, al salir del baile o del teatro, alargan al mendigo de Espronceda su limosna trémula y lírica, ella recorre los hospicios, las inclusas y las prisiones para redactar sus manuales y forjar las nuevas conciencias.

En el semblante de Concepción Arenal no hay lágrimas de sensiblería, porque hay arrugas de meditación...

CRISTOBAL DE CASTRO

ANTENA

El juicio de Paris

La primavera suele traer a un puñado de españoles la terrible preocupaciós de hacer el papel de Paris en un juicio mucho más difícil que el del mancebo otorgador de belleza a las gracias. Este puñado de españoles suele ser además periodistas que sobre las preocupaciones naturales de la especie tienen por estos días la inquietud de tener que emitir un juicio y de ser juzgados por la masa.

De estas pugnas suele salir perdiendo, como de otras, el juez. El español todavía está dividido en dos ramas, ya casi históricas, para el gusto por la mujer. Los hay del gusto barroco, a quienes complace la abusdancia, el cutis blanco como el nardo y la pupila negra. Gusto que pudiéramos llamar curvilíneo, anadeante, flamencote y castizo. Los hay con el gusto por la tez tostada, la línea atlética, la curva iniciada apenas, y para quienes es un canon de belleza la frase de que «el seno de una mujer debe tener el tamaño de la mano de un hombre honrado».

Luchan las dos tendencias encarnizadamente, y el espectador imparcial que piensa severamente que el canon de belleza debe ser exactamente el de Policleto —su Diadúmeno para el hombre y su Amazona para la mujer—, estima que la mujer es bella en España. Esto hay que decirlo porque es verdad y además porque es de estilo decirlo en estas ocasiones. Yo recordaré siempre aquellas deliciosas notas del general Primo de Rivera en que se nos recordaba esta realidad de real orden.

Los modernos Paris que hubieran querido otorgar la manzana simbólica a tantas bellezas como mujeres guapas circulan por la calle, están a estas horas sumidos en terribles congojas: han despreciado el poder y la sabiduría por la belleza. Y esto puede ser tal vez un error.

VICTOR DE LA SERNA

En la Casa de Campo
(Dibujo de Sáenz de Tejada.)

SUCESOS

FERIA DEL NIÑO

En los últimos días, precisamente cuando se celebraba la II Feria del Libro con gran concurrencia, se registran dos hechos que empañan la alegría de la renovación primaveral. Estos dos hechos son los que sirven de tema a nuestro artículo, porque de la Feria del Libro ya se han ocupado desde el reportero hasta el «ilustre» literato, con los ojos puestos en cierto concurso. (Todavía hay quien tiene fe en los concursos, como otros la tienen en los políticos.) Bien está que el libro abandone los sótanos en tinieblas para mostrarse al comprador en traje de calle, en las barracas feriales. Visto así el libro, parece más democrático, pierde el aire recatado que le separa del espectador, aunque no sea más que por el cristal de la vitrina. Los volúmenes de verso, de historia, de ensayos, de ciencias, de gritos sociales, aparentan baratura y quieren imitar a sus hermanos de hampa, como aristócratas que envidiaran a los vagabundos que toman el sol, con las espaldas apoyadas en las tapias del Botánico, frente al agro manchego. Y son estos libros bohemios, que han vivido tantas historias e intimidades, los que han abierto los ojos de sus oes ante los niños que, dejando sus hogares en las márgenes del Ebro, turbio y laborioso, llegaron a Madrid con rumor de colmena inquieta, ignorando aún si en la capital de España hallarían la rama de oliva que huracanes de lucha secaron junto al Moncayo. El caso es que aquí, en el centro de la Península, no está el cielo menos hosco y preñado de torvedad. Las gentes desconocen las palabras de Goethe: «Dondequiera que se presente un niño, esplende una aurora que saluda al día.» ¡Quedan tan marcadas, con huellas tan indelebles, las impresiones en la infancia, que no sé si desaparecerán, al correr de los años, las de este viaje y sus causas! ¡Bah!, dirán muchos—escépticos o insensibles—. Olvidamos que Enrique Barbusse ha llamado a esta época «Edad de la sangre». La misma sangre que en el pasaje bíblico separó a Caín de Abel. ¿Quiénes son Abel y quiénes Caín en nuestra sociedad? ¿Los que enferman en las galerías de la mina, o los que reparten dividendos; los que se agostan en los laboratorios, o los que explotan sus inventos; los creadores de arte, o los que comercian con él; los que ven a sus hijos sin pan, sin vivienda, sin escuela, o aquellos que de vez en cuando suelen remediarlos con dádivas tardías? ¡Vieja y eterna lucha! El hombre es lobo para el hombre. Plebeyos contra patricios, siervos contra señores, liberales contra absolutistas... Cuando los pueblos han reclamado justicia o libertad, no han empleado procedimientos benedictinos.

El caso de estos niños que van de una localidad a otra sabiendo prematuramente la razón o la sinrazón de su éxodo, no ocurre sólo en España. (Siempre es un consuelo.) Los pequeñuelos austríacos también han tenido que emigrar a otros países, como eslabones rotos de una cadena familiar deshecha, donde gentes de lengua extraña, pero con un sentido de amor universal, van a defenderlos como era obligación del Estado que los vió nacer. En España nada se remedia con ponerlos a salvo de las enconadas pasiones, por no haber lugar que se vea libre de luchas bárbaras e inciviles. El separarlos de las capitales en huelga puede disipar, momentáneamente, el ceño duro de los hombres, las cavilaciones de las sufridas mujeres, cuyas mejillas secas y enjutas regarán abundantes lágrimas cada vez que se detengan doloridas junto a los lechos vacíos. ¿De qué peligros se quiere apartar a estos niños que llevan en sí el veneno del odio? ¿Es que antes de partir no conocían ya los rencores, no habían visto la escasez en la mesa, mal provista siempre, donde se clavan los rectos codos del trabajador inactivo que se encuentra en la República, por culpa de todos, en un desamparo que no podía imaginar cuando ayudó a derribar el régimen? Han pasado por la República obreros — como tales figuraban en las candidaturas—, la flor de los intelectuales, otros con marchamo de revolucionarios, hombres doctos en disciplinas diversas, y entre todos, si bien es evidente que se elaboró una Constitución moderna y humana, no es menos cierto que no la hemos visto cumplida. Dentro de esta República de trabajadores parece como si sobraran los obreros de todas clases, que huelgan en paro forzoso o en luchas, porque contra ellos se confabulan el sistema caduco y sus viejas normas sin austeridad, decencia ni altruísmo para salvar la economía nacional. Gran pueblo este, que podría poner cátedra de bondad y tolerancia, con riesgo de que se confundiera con bobería. Buen pueblo que, en ocasiones, ha sabido ser rebelde. Mas de la rebelión a la lucha entre hermanos, en negra y torpe cerrazón, por la terquedad y ceguera de los que debieran poseer más ductilidad y clara visión, ¡hay tanto!... ¡Huelgas! ¡Hambre! Sin detenernos en el fácil tópico patético, censuramos la táctica que sólo hunde a las pequeñas industrias. Habría que pensar si hay compensación en quedarse tuerto para ver ciego al enemigo. El niño Mowgli, de Rudyard Kipling, dice: «Los hombres matan sin ir de caza; matan por ociosidad y por gusto.» En estos momentos, ni se remedia el paro y se aumenta el odio. ¿Se ha pensado en esta falta de tacto y comprensión? La desesperación puede armar el brazo inactivo.

Volviendo al tema de nuestro artículo, diremos que Madrid respondió a su tradición, como ha recordado LA LIBERTAD cuando la huelga de Ríotinto. Este síntoma de solidaridad entre los hombres, en tiempos difíciles para todos, hace pensar que no hemos perdido uno de los valores raciales: la hospitalidad. Lástima que haya tantos motivos para enturbiar el gozo de unos instantes con hechos que merecen condenación. El pistolerismo, que tenía su sede en Barcelona, impera en toda España. El venero político llega a las aulas de los Institutos. Un estudiante, un niño por su edad, ha cerrado para siempre los ojos a sueños imprecisos, víctima de las contiendas que los hombres no saben resolver virilmente. No sabemos, insistimos, en la huella que estos sucesos irán dejando en todos, lo mismo en la blanda cera de los niños que en la «sensibilidad» de los mayores. Bajo un signo de plomo y de puños crispados no se puede nacer a la vida. ¿Cómo han de verla esos cientos de pequeños empujados a buscar la paz bajo otros techos, atendidos por manos que, con el mayor cariño, no podrán recordarles a las maternas? En cuanto a los que yacen, con inmovilidad de mármol, sin saber en qué terminarán sus esfuerzos estériles, sólo agregan a esta «Feria del niño» una postura trágica que no desvelará el sueño de los hombres...

Hubo un pueblo modelo que consintió entregar, como tributo, doble número de sabios que el que le pedían de niños. España no lleva camino de imitarlo.

JOSE MARIA SABATER

¿UN CASO DE CATALEPSIA?

El cuerpo incorrupto de un pescador

Melilla, 28.—Al regresar el vaporcito de pesca «Purita» apareció muerto a bordo el tripulante Rafael Mira Marín, natural de Aguilas (Murcia).

Llevado el cuerpo de Rafael Mira a la Casa de socorro, el médico, previo reconocimiento, dió por cierto el fallecimiento.

Después le trasladaron a su domicilio; pero como el cuerpo no se descomponía, la familia avisó a otros médicos, que de nuevo le han reconocido.

Lleva Rafael Mira treinta y seis horas conservando la flexibilidad del cuerpo, y su cara varía con frecuencia de color, en vista de lo cual se ha solicitado el aplazamiento del entierro, por existir incertidumbre sobre si ha muerto o no.

LOS PASOS A NIVEL

Una camioneta destrozada por un tren

Tres muertos

Segovia, 28.—El domingo salió del pueblo de San Pablo de la Moraleja (Valladolid) una camioneta ocupada por su propietario, llamado Onofre; un criado de éste, cuyo nombre se desconoce hasta ahora, y un obrero ferroviario llamado José Villa.

Cerca del pueblo citado pasa la doble vía férrea de la línea de Avila. Los que iban en la camioneta vieron pasar a un mercancías, y como creyesen que quedaba la vía libre trataron de cruzar; pero en ese momento llegaba el expreso Madrid-La Coruña, que alcanzó al vehículo y lo destrozó.

Resultaron muertos en el acto Onofre y su criado. El obrero José Villa resultó herido gravísimamente; fué trasladado con urgencia a Medina del Campo, en donde falleció.

El tren expreso se detuvo para prestar auxilio a los heridos.

La catástrofe de Alicante

Hallazgo de restos humanos

Alicante, 28.—En la madrugada del domingo se cambiaron las brigadas que efectuaban el descombro en el lugar de la catástrofe de anteayer, buscando los cuerpos de algunas personas que faltaban. Se consiguió, aunque incompleto, reconstruir el cuerpo del pirotécnico Vicente Fornell, causante al parecer de la explosión. Algunos trozos del cuerpo se encontraron a mucha distancia del sitio donde debió de sorprenderlo el accidente.

Ya al amanecer los obreros encontraron debajo de enormes montones de cascotes el cadáver de Consuelo Cantó, madre de la niña Consuelo Pastor, también muerta ayer. El cadáver de Consuelo ha sido encontrado en los derribos de la casa número 23 de la calle Gardinet, dos casas más abajo de su domicilio, en la que le sorprendió la explosión.

Muere un herido

En el hospital falleció Catalina García Miralles, que sufrió la fractura de ambas piernas y una herida profunda en la región frontal. Parece que durante los trabajos de descombro se han apreciado algunos detalles que han obligado a pesquisas de la Policía, habiendo dado por resultado el descubrimiento de otros depósitos clandestinos de explosivos, de los cuales se ha incautado la autoridad.

La muchedumbre asiste al entierro de las víctimas

El domingo, a las cuatro de la tarde, se organizó en la explanada del Hospital Civil el entierro de las víctimas de la explosión. Desde mucho antes, la extensa llanura de los alrededores del edificio, desde las inmediaciones de la estación de los ferrocarriles estratégicos y las pinadas del castillo de Santa Bárbara, a la entrada de la barriada de Carolina, donde se produjo la catástrofe, estaba materialmente invadida por compacta multitud. Guardias de Asalto cuidaban del orden.

Abría marcha una sección de guardias urbanos motoristas, y seguían los coches fúnebres, seguidos cada uno de ellos de los familiares del finado y una apiñada multitud. Marchaban, en primer término, los coches con los cadáveres de las niñas Consuelito Pastor y Herminia Sáez; después, Consuelo Cantos; a continuación, Vicente Fornell, y finalmente, Catalina García. Todas las carrozas iban materialmente cubiertas de flores naturales. Iba después el Ayuntamiento, y formaba detrás la presidencia, compuesta por el alcalde, presidente de la Diputación, gobernador civil, comandante militar, jefe de la Guardia civil y representaciones de la autoridad de Marina. Después iban secciones de Guardia urbana, Asalto, Guardia civil, y cerraba la comitiva la banda de música de la Cruz Roja.

La Comitiva tardó una hora en atravesar la calle de Calderón de la Barca. Puede calcularse en cien mil las personas que seguían al fúnebre cortejo. Al llegar la comitiva a la plaza de la Independencia se retiraron las presidencias, y siguieron las autoridades hasta el Cementerio Municipal en automóviles. La mayoría del cortejo también siguió hasta el cementerio.

Varias detenciones

Se ha procedido a la detención de algunas personas, entre ellas el pirotécnico, dueño del taller y hermano político de Vicente Fornell. Acerca de estas detenciones se guarda absoluta reserva hasta que el Juzgado actúe.

DEFINIENDO, por Bluff

—Yo creo que el presidente del futuro Gobierno debe ser un hombre bajito, de negro y, a ser posible, que se llame Melquiades.

Fallece en Cannes el conde de Caserta

Cannes, 28. — A los ochenta y tres años de edad ha fallecido el conde de Caserta.

UNA VENGANZA

Suceso en un caserío guipuzcoano

San Sebastián, 28.—En el caserío Plasencia, situado en término de Alza, se presentaron cinco individuos e hicieron fuego contra Marcial Ibarburu, de cuarenta años de edad, hiriéndole gravemente en la fosa ilíaca.

Los autores de la agresión desaparecieron, y se supone que el hecho es debido a una venganza, pues ayer se presentaron en el caserío varios individuos que vestían camisetas rojas y pidieron agua.

No se sabe por qué causa entablaron una acalorada discusión con los mozos del caserío, y éstos les dieron una paliza, de la que aquéllos prometieron vengarse.

La Guardia civil busca a los agresores.

Ministerio de Educación, Cultura y Deporte 2012

BOLSA Y FINANZAS

Chismogramas urgentes

¿QUE HACEMOS CON LOS EXCEDENTES?

¡Hay cada «lince»! Para demostrar que la semilla de los arbitristas no se ha extinguido, un accionista de ferrocarriles, en la última junta del Norte, hizo una proposición singular: Que el Estado dedique los excedentes de la Campsa a distribuirlos entre las Compañías de ferrocarriles.

Ahora haría falta saber lo que piensa la Campsa de los excedentes... de ingenuidad de algunos accionistas de ferrocarriles.

EPICO E HIPICO

Otro tenedor de acciones ferroviarias, queriendo demostrar su entusiasmo por los Sres. Bravo y Vives, dijo que habían sido «el caballo de batalla» en las gestiones para conseguir el alza de las tarifas.

Tampoco creemos que habrá satisfecho mucho a los interesados, aun salvando la buena intención del preopinante, la comparación épica e hípica.

¡VAYA PORVENIR!

Monsieur Paul tiene condenados a los Explosivos al cambio de 500. Y lo bueno (bueno, lo malo, y perdonen el «quid pro quo») es que se va a salir con la suya. A pesar de todas las combinaciones de monsieur Chalbaud.

Y es que M. Paul cree—y no le falta razón—que se ha vivido ya demasiado tiempo de ilusiones y que es preciso llegar a realidades. La realidad, por ejemplo, de un 6 por 100 de interés, que no es ninguna tontería en un valor minero.

EN LA DUDA...

Y vaya la última píldora a cuenta de las juntas de ferrocarriles.

Un accionista que oye hablar de la posibilidad de una Sindicatura entre las dos grandes Compañías, al paño:

—No sé lo que es eso de la Sindicatura; pero me figuro que se traducirá en que con nuestras acciones del Norte podremos ir a la junta del Alicante.

LA JORNADA BURSATIL DE AYER

Desorientación y debilidad

Comienza mal la semana bursátil. Pocas veces como ahora se encuentra el mercado tan desorientado, porque ni aun los más pesimistas encuentran justificada esta baja que Bilbao por una vez ha conducido bien, volcando el papel en las otras dos plazas. Por lo que a Madrid afecta, por el sistema de topes establecido por la Junta Sindical no se hace nada, porque Barcelona cotiza muy por debajo de estos tipos. Y como es Bilbao, primero, y Madrid después, en enviar papel a la plaza catalana, ésta va blandeándose y no se encuentran tomadores para nada.

Valores de especulación

Los Explosivos, después de cobrar el dividendo, tienen el tope a 643; pero como Barcelona viene a 630, primero, y luego, a 627,50, y después, a 625, no hay nada que hacer. Lo único que se hace normalmente son los «Petrolitos», que se piden a 34, al próximo, con cierto sostenimiento; pero en el resto industrial no se habla siquiera, y hasta tal punto es así, que no llega a hacerse corro.

Eléctricos, más sostenidos

El grupo eléctrico, alejado de la especulación, cotiza con alguna mayor normalidad, y Guadalquivir tiene dinero a 99 por papel a 99,50. La H. Española se hace a 149, con dinero a 148,50, si bien están limitados a este cambio. Alberches, con papel a 42,50 y aun a 42, y Electras, firmes, a 132,50, dinero, por 133, papel.

Hoy, último día de los cupones de la Telefónica, afiojan éstos un poco, y se hacen a 4,50 y luego a 4,25. Las acciones tienen papel a 106. Tranvías, a 101, sostenidos.

Equilibrio en fondos

En el grupo de valores del Estado hay sostenimiento general, salvo alguna excepción, como, por ejemplo, el Interior, que pierde cinco céntimos, si bien los títulos grandes están pedidos, aunque no sale papel. El 3 por 100 está firme, y el sin impuesto es el más solicitado, sobre todo en las series grandes.

Los Tesoros acusan alguna mayor flojedad, y el oro, sin pena ni gloria, se hace a 233, cambio precedente.

COTIZACIONES DEL 28 DE MAYO DE 1934

4 por 100 Interior.—Series F, E, D, C, B y A, 70,75; G y H, 68,00.

4 por 100 Exterior.—Series E, 84,80; D, 87,00; C, 87,25; B y A, 87,50.

4 por 100 Amortizable.—Con impuesto, series D, C, B y A, 82,40.

5 por 100 Amortizable 1900.—Con impuesto, series E, 94,80; C, B y A, 94,75.

5 por 100 Amortizable 1917.—Con impuesto, series C, B y A, 92,60.

5 por 100 Amortizable 1926.—Sin impuesto, series C, 101,00; A, 101,30.

5 por 100 Amortizable 1927.—Sin impuesto, series F, 100,95; E y D, 101,00; C y B, 101,25; A, 101,50. Idem con impuesto, series C, B y A, 90,70.

3 por 100 Amortizable 1928.—Sin impuesto, series F, E, D, C y B, 74,25; A, 75,60.

4 por 100 Amortizable 1928.—Sin impuesto, series F, E, D, C, B y A, 91,00.

4 1/2 por 100 Amortizable.—Sin impuesto, series C, B y A, 94,50.

5 por 100 Amortizable 1929.—Sin impuesto, series D, 100,70; C, B y A, 101,00.

5 por 100 Deuda ferroviaria.—Series A, 99,30; B, 99,10.

4 1/2 por 100 Deuda ferroviaria.—Año 1928, serie B, 90,75; ídem 1929, series A y B, 90,80.

Bonos Tesoro 6 por 100, oro.—Series A y B, 233,00; Obligaciones Tesoro, 5 por 100, serie B, 102,85.

Ayuntamientos. — Villa de Madrid, 1931, 83,00.

Garantía del Estado.—H. Ebro, 6 por 100, 92,50; Transatlántica, 1925, Noviembre, 85,50; ídem 1926, 89,50.

Cédulas hipotecarias. — Banco Hipotecario, 4 por 100, 90,25; 5 por 100, 95,25; 6 por 100, 105,50; 5 1/2 por 100, 101,00; ídem Crédito Local, 5 1/2 por 100, 80,75; 5 por 100, 85,25; 6 por 100 interprovincial, 96,85; 6 por 100, 1932, 98,00; 5 1/2 por 100, con lotes, 105,40; Cédulas argentinas, 1,55.

Efectos públicos extranjeros.—Emp. argentino, 90,50.

Acciones.—Banco de Crédito Local, 100,00; ídem de España, 560,25; ídem Español de Crédito, C., 190,00; ídem Español Río de la Plata, C., 74,00; Canal. Guadalquivir, 99,00; Hidro Española, viejas, 149,00; Chade A, B y C, C., 355,50; ídem D, 237,00; Mengemor, 145,00; Alberche, ordinarias, 41,00; U. Eléctrica Madrileña, 110,00; C. Telefónica, preferentes, 106,50; ídem ordinarias, 103,25; C. A. Petróleos, 125,00; Compañía A. Tabacos, 210,00; Metro, 122,25; Nortes, C., 255,00; F. C., 255,00; Madrileña de Tranvías, C., 101,00; Española de Petróleos, C., 34,00; F. P., 34,00.

Obligaciones. — Alberche, 1930, 96,50; U. Eléctrica Madrileña, 6 por 100, 1926, 103,00; ídem 6 por 100, 1934, 102,00; Telefónica, 5 1/2 por 100, 91,75; F. Mieres, 45,00; Ponferrada, 67,50; Norte, primera, 55,25; Norte - Asturias, primera, 51,50; Norte 6 por 100, 85,75; Alicante, primera, 248,00; ídem E, 66,25; ídem G, 81,00; ídem H, 75,25.

Moneda extranjera. — Francos, 48,45; ídem suizos, 238,875; belgas, 171,625; libras, 37,40; dólares, 7,35; liras, 62,50; marcos, 2,8925; escudos portugueses, 0,340; coronas checas, 30,60; ídem danesas, 1,67; ídem noruegas, 1,88; ídem suecas, 1,93; florines, 4,975.

OTRAS BOLSAS

Bolsa de Barcelona. — Nortes, 253,25; Alicantes, 217,00; Explosivos, 626,25, s. c.; Rif, 291,25; Chade 338,00; Petrolillos, 33,75.

Bolsa de Bilbao.—Altos Hornos, 71,00; Explosivos, 620,00; Nortes, 256,00; Alicantes, 220,00; Sota, 255,00; Nervión, 410,00; H. Ibérica, 616,00; H. Española, 148,50; E. Viesgo, 390,00; Rif, portador, 300,00; Setolázar, portador y nominativas, 70,00.

Bolsa de Zurich.—Chade, A, B y C, 695,00 (paridad, 332,65); ídem D, 136,00 (paridad, 324,85); ídem E, 135,00 (paridad, 322,50); bonos nuevos, 28,25 (paridad, 67,50); Ac. Sevillanas 163,00 (paridad, 77,85).

INFORMACION FINANCIERA

La junta del Norte

En la junta general de accionistas del Norte imperó un ambiente de gran satisfacción por haberse aprobado definitivamente el proyecto de elevación de tarifas, que, entre otras cosas, permitirá regularizar el servicio de obligaciones.

Se pidió, y así se acordó, que el dividendo de 10 pesetas fuera libre de impuestos. Al mismo tiempo se otorgó un voto de gracias al administrador director, Sr. Moreno Ossorio, por su gestión, acuerdo adoptado por unanimidad. Don Joaquín Ruiz pidió que se estudiara una reforma estatuaria para cuando fuera oportuno ponerla en práctica, y se accedió a ello. El Sr. Maestu solicitó información acerca de diversos detalles de la contabilidad.

El presidente, Sr. Alonso Martínez, dió cuenta de un proyecto de sindicación de tráfico con M. Z. A. y obtuvo la autorización para proseguir esta clase de gestiones.

La Memoria fué aprobada por unanimidad.

Y la de M. Z. A.

También se ha celebrado la junta de M. Z. A., bajo la presidencia de D. Juan Alvarado y con asistencia de numerosos accionistas.

El Sr. Alvarado habló de las gestiones, felizmente terminadas, para la elevación de las tarifas ferroviarias, agregando que aunque la ley por sí sola no resuelve la crisis, es el primer paso para solucionarla.

Expuso asimismo las medidas que hay que adoptar para contribuir a la mejora de la situación ferroviaria, y principalmente se refirió a los trabajos que se realizan para llegar a una compenetración de las dos grandes Empresas, compenetración que ha dado ya como primeros resultados la unificación de los parques de material y creación de oficinas comunes.

Hablaron también D. Joaquín Ruiz, de la Asociación de Accionistas y Obligacionistas, que solicitó se fijara una fecha para el pago del dividendo, y Bravo (don Juan Antonio), así como los señores García San Miguel y Boixareu, a cuyas observaciones contestó el director adjunto, señor Alfonso.

Se fijó el 1 de Agosto para el pago del dividendo y se aprobó la Memoria por unanimidad.

Acertada designación

Ha sido nombrado representante exclusivo para España de los múltiples servicios de Prensa del «United Feature Syndicate» y del «Mc. Clure Newpaper Syndicate», de Nueva York, nuestro querido y buen amigo D. Antonio R. López del Arco, director de la Agencia Internacional Arco y de las importantes revistas «Economía» y «Revista de Ambos Mundos».

Dadas las condiciones de inteligencia y de trabajo del Sr. López del Arco, tenemos la absoluta certeza de que bajo su dirección habrá de progresar grandemente la información internacional para España.

*

Banco de España

Canje de las Obligaciones del Tesoro vencidas en 12 de Abril de 1934

Los tenedores de Obligaciones del Tesoro de la emisión de 12 de Abril de 1932, que vencieron el día 12 de Abril próximo pasado y que, con arreglo a lo dispuesto en el decreto de 27 de Marzo anterior, se consideran renovadas por dos años, con el interés de 5 por 100 anual, pueden presentar, desde luego, tanto en la oficina correspondiente de la Caja de Valores de este Banco, como en las Cajas de las Sucursales, los títulos que en la actualidad conservan en su poder, para su canje por las nuevas Obligaciones.

Esta presentación se efectuará bajo las correspondientes facturas y habrá de ser intervenida en Madrid por agente de Bolsa, y en las Sucursales por agente o corredor de comercio.

Las personas que tienen estos valores constituídos en depósito o en garantía de operaciones en las Cajas de este Banco no necesitan hacer de su parte gestión alguna, pues que este establecimiento se cuidará de llevar a cabo la substitución de unos títulos por otros, y más adelante, si lo desean, podrán presentar en la Caja de Valores los resguardos de los depósitos, a fin de que se estampe en ellos la numeración de las nuevas Obligaciones.

No obstante lo anteriormente dicho, si algún depositante desea realizar por sí esta operación, a fin de que sea intervenida por determinado agente, puede presentar, convenientemente facturados, los resguardos de los depósitos o pólizas de la operación, como si fueran los títulos mismos, y les serán recibidos. Estos resguardos o pólizas se devolverán en el acto, después de estampar en ellos un cajetín indicador de la operación efectuada.

En cada factura de éstas podrán ser presentados uno o varios resguardos o pólizas, a voluntad del presentador; pero se advierte que, como se trata de una operación forzosa y que no puede ser aplazada por tiempo indefinido, los valores de todos aquellos resguardos ó pólizas que no hayan sido presentados directamente por los interesados hasta fin de este mes, lo serán de oficio por el Banco, con intervención de la Junta Sindical del Colegio de Agentes.

Se advierte además que, durante los breves días que se inviertan en hacer el canje de los títulos antiguos que se hallen constituídos en depósito o en garantía en estas Cajas por los nuevos, tendrá que quedar suspendida la devolución de aquéllos.

Madrid, 26 de Mayo de 1934.—El secretario general **Francisco Belda.**

La Conferencia internacional del Corcho

A la hora señalada, y bajo la presidencia del subsecretario del ministerio de Estado, D. José María Aguinaga, se celebró la sesión inaugural de la Conferencia internacional del Corcho.

Asisten los siguientes delegados:

Portugueses: D. Antonio Mendes de Almeida, inspector superior del ministerio de Agricultura; D. José Matheus Almeida de Mendia, director general de los Servicios Forestales; D. Joaquín Vieira Natividade, de la Estación de Experimentación Forestal de Sobreiro; D. Juan García Nunes Mexía, por los propietarios productores de corcho, y D. Ernesto Santos Bastos, por los industriales corcheros.

Franceses: M. Baudin, jefe de Servicios en el ministerio del Interior (Argelia); M. Colomb, jefe de la Sección de Aguas y Montes, y M. Juge, agregado comercial a la Embajada de Francia.

Italiano, Sr. Mariani, agregado comercial a la Embajada de Italia.

Españoles: D. José María Aguinaga, subsecretario del ministerio de Estado; D. Vicente Iborra, director general de Comercio y Política Arancelaria; D. Miguel Pastor Orozco, director general de Montes; D. José Vila Coro, director general de Industria; D. Ventura Agurilo de la Escosura, representante de la Dirección general de Industria; D. José Lillo Sanz, representante de la Dirección general de Montes; D. Daniel Fernández Shaw, jefe de los Servicios de Comercio en el Exterior; D. Manuel Fernández de Castro, representante de la Dirección general de Montes en la Comisión mixta del Corcho; D. Juan Pascual del Pobil, representante de la Dirección general de Industria en la Comisión mixta del Corcho.

Por la Asociación Nacional y Cooperativa de Propietarios de Montes Alcornocales: D. Juan Calvo de León, D. Manuel Falcó Alvarez de Toledo, D. Aurelio González de Gregorio, D. Cándido Casanueva y D. José Andrés Alegría.

Por la Asociación Forestal de Gerona, D. José Ayats Surribas.

Por la Mancomunidad de Ayuntamientos del Sur de España, propietarios de montes alcornocales, D. Salvador Robles Trueba.

Por la Industria Corchera: don Juan de Linares y Delhom, don Guillermo Genover Mató, D. Juan Sanjaume Maimí, D. Antonio Haya, D. José García Pérez, D. Manuel Guerrero Alcorla, D. Martín Casanovas, D. Aurelio Solas y don Emilio Arjona.

El presidente toma la palabra y dirige un saludo a las delegaciones extranjeras, expresando su simpatía por los países representados en la Conferencia, todos conocidos de él con motivo de su carrera.

A continuación expone la labor desarrollada en España por la Comisión mixta del corcho, que tanto ha contribuído a atenuar la crisis corchera, y expresa el deseo de que mediante la labor de esta Conferencia llegue a crearse en los demás países corcheros organizaciones análogas, que por medio de una labor conjunta puedan resolver los problemas internacionales que actualmente tiene planteados esta producción.

Hace votos por que la labor de la Conferencia sea fructífera para los intereses corcheros.

En nombre de las delegaciones extranjeras contesta el presidente de la portuguesa, Sr. Antonio Mendes de Almeida, dando las gracias por las palabras de saludo del señor presidente, añadiendo que todos están dispuestos a colaborar con entusiasmo por el éxito de la Conferencia.

A continuación se da lectura a la relación de los miembros que integran la Conferencia, y después, el Sr. Fernández Shaw, presidente de la delegación española, propone que la Mesa definitiva esté constituída en la forma siguiente:

Presidente, D. Antonio Mendes de Almeida (presidente de la delegación portuguesa); vicepresidentes, M. Juge (de la delegación francesa) y Sr. Mariani (de la delegación italiana); secretarios, Sr. Alegría (de la delegación española) y Sr. García Nunes Mexía (de la delegación portuguesa).

Es aprobada por unanimidad esta designación.

Se acuerda que la Conferencia continúe su labor, reuniéndose en días sucesivos a las cinco de la tarde.

Hoy, a las once de la mañana, los miembros de la Conferencia visitarán las obras de la Ciudad Universitaria.

CONGRESO CERILLERO

La Federación Obrera Cerillera Española ha celebrado un Congreso extraordinario en su domicilio social de Carabanchel Bajo, calle de Jaime Girona, número 1, para examinar, entre otros problemas, la grave situación que presenta a estos trabajadores la amenaza de cerrar fábricas de cerillas y la necesidad de unirse entre sí todos ellos para luchar contra los propósitos de la Compañía, a los que no puede ser ajeno el Estado por tratarse de una industria monopolizada, que suponen la miseria definitiva de más de cuatro mil familias que desde el año 1926 sólo trabajan tres o cuatro días por semana, sin que ningún Gobierno hasta ahora haya sentido la menor vibración en sus sentimientos humanos para atender las interminables quejas de estos humildes trabajadores.

Todas las fábricas de España, representadas en dicho Congreso, acordaron las conclusiones que han de presentar al Gobierno y a la Compañía, así como también la conjunción de todas las fuerzas para cuanto sea conducente a la favorable solución de la miserable situación que vienen atravesando.

Creemos que el Gobierno actual no seguirá la misma conducta de los anteriores de desprecio para estos obreros, y que la rectificará, pues si la miseria, contra la cual su resistencia física hasta aquí supera a toda ponderación, los arrastrase a situaciones violentas, no tendrá razón ninguna para acusarlos, puesto que no podrá alegar ignorancia ni invocar pretexto alguno; de un lado, porque los accionistas de fósforos siguen percibiendo pingües dividendos, y de otro, porque los mismos obreros, ante el abandono de los Gobiernos para solucionar la crisis de la industria les han ofrecido iniciativas y sugerencias que aquellos abandonaron, como si los trabajadores cerilleros fuésemos entes despreciables.

Los aficionados

Unión Bancaria

El Cuadro artístico de esta Sociedad va a celebrar su segunda velada el próximo día 2 de Junio, a las diez y cuarto de la noche, en la cual se pondrá en escena la comedia en tres actos, de Pedro Muñoz Seca, «Lo que Dios dispone», y el paso de comedia de los hermanos Alvarez Quintero titulado «Lo que tú quieras».

Fiestas del Corpus en Toledo

Las tradicionales fiestas del Corpus en Toledo van a recobrar este año todo su esplendor. El Comité de Acción Local, constituído con la representación le todas las clases sociales, para fomentar cuanto pueda favorecer los intereses toledanos, ha organizado un magnífico programa de festejos.

Comenzarán éstos mañana miércoles con el desfile de los históricos gigantones, cabezudos y gigantillas por las principales calles de la población.

Brillantes conciertos públicos y una exposición de escaparates y de fachadas adornadas contribuirán a la animación en esta víspera del Corpus toledano.

El jueves se verificará la solemnísima procesión que hace cuatro años que no se celebra, y a la que se dará el esplendor artístico que la hizo famosa.

Por la tarde se celebrará una extraordinaria corrida de toros, con reses del duque de Tovar, lidiadas por los famosos diestros Niño de la Palma, Solórzano y Florentino Ballesteros.

Por la noche habrá un festival en la plaza de toros, y las plazas y calles principales lucirán una espléndida iluminación.

El viernes habrá un festival gratuito en la plaza de toros y varios festejos populares.

Para el sábado la Peña Villalta ha organizado en beneficio del Comedor de Asistencia Social una gran verbena en la plaza de toros, con valiosos premios y regalos.

El domingo, último día de fiestas, se celebrará una carrera de motocicletas, un concierto público y un interesante festival hípico-taurino.

En los salones toledanos actuarán compañías de teatro de varietés y se proyectarán películas de gran éxito.

Para facilitar la asistencia a estas extraordinarias fiestas de primavera, organizadas en la ciudad monumental por excelencia, la Compañía de Ferrocarriles ha establecido billetes económicos de ida y vuelta, y las Empresas de autobuses intensificarán sus servicios.

Merced a los trabajos del Comité de Acción Local de Toledo, las fiestas del Corpus de la maravillosa ciudad tendrán aún mayor esplendor que aquel que las hizo famosas no sólo en España, sino en el Mundo.

NOTICIAS

Rasgo de honradez.—El chofer Eugenio Rosendo, matrícula 23.198, se encontró en los pasados días un bolso conteniendo alhajas de valor, que devolvió a su dueño, don José Osset, siendo alabado el rasgo de dicho chofer.

*

Unión de Trabajadores Ciegos LOS IGUALES.—Ha correspondido en el sorteo de ayer al número 146.

*

España Femenina.—Excursión a Toledo.—Como ya se ha anunciado, el próximo jueves, día del Corpus, aprovechando la famosa fiesta que allí se celebra, irán a Toledo, en viaje de estudios, las alumnas del curso gratuito de verano de España Femenina y todas las asociadas que deseen unirse a esta bella excursión, cuyos detalles e inscripciones pueden solicitarse en la secretaría de esta Asociación, paseo de Recoletos, 29, durante todo el día de hoy y mañana, hasta las ocho de la noche, en que se cerrará la inscripción.

LOS CONSEJOS DEL MEDICO

¿Conoce usted la causa de sus dolencias?

A buen seguro achaca usted sus dolores a los rigores de estación; su agotamiento a la lucha de la época actual; el mal sabor de boca al género de alimentación, y al exceso de trabajo mental, su jaqueca.

No puede negarse que todo ello contribuye bastante a la evolución del trastorno respectivo; pero es indudable que de no existir la causa no se producirían aquellos. Averigüe la causa originaria de sus males y sabrá que el gran culpable son las toxinas acumuladas en la sangre y en las células del organismo.

Si la sangre circulara normalmente dejaría de molestarle la jaqueca, no decaerían sus fuerzas, la asimilación de residuos y alimentos sería completa; los disgustos, las contrariedades, las preocupaciones de los negocios no harían mella en su ánimo o carácter, y su jovialidad, su optimismo, no le abandonarían ni en las circunstancias más adversas.

Filtre usted, pues, su sangre, y asegurará en forma estable el equilibrio de su salud. Lave sus tejidos para expulsar de su cuerpo los venenos que lo obstruyen; duche interiormente su organismo por medio de la dosis diaria de Urodonal y no le temerá ni a la inclemencia del tiempo ni al exceso de trabajo.

El eminente doctor M. Abad, catedrático de la Facultad de Medicina de Valladolid, explica los éxitos conseguidos en tal forma de tratamiento, resumiéndolos en las siguientes palabras: «El Urodonal es un granulado efervescente, agradable de tomar, y he podido apreciar en todos los casos resultados favorables a los pocos días de tomar este medicamento.»

SERVICIO DE TARDE

Las horas en la Caja Postal de Ahorros

Con objeto de dar facilidades al público, desde el día 1 del próximo mes de Junio la Administración Provincial de la Caja Postal de Ahorros (Palacio de Comunicaciones) ampliará su servicio, estableciendo uno de tarde de cinco a siete, todos los días laborables, excepto los viernes.

Este nuevo servicio admitirá primeras y ulteriores imposiciones y pagará reintegros a la vista, cuando no haya duda respecto a la identidad de los titulares.

En otro caso, y para reintegros superiores a 250 pesetas, se admitirá la petición para efectuar el pago desde las once horas del día siguiente.

En este servicio de tarde podrán también los titulares recoger los documentos o percibir los reintegros, totales o parciales, que previamente hayan sido despachados o autorizados por la Administración Central de la Caja.

M. SERÓS-RAMPER — 40 ARTISTAS, 40 — Hoy martes 29, INAUGURACION — COLISEVM

La protección de los pueblos en caso de guerra

El Gobierno belga ha dirigido recientemente invitaciones a todos los Gobiernos extranjeros para que éstos envíen delegados a la cuarta sesión del Office International de Documentation de Médecine Militaire, que se celebrará en Lieja del 27 al 30 de Junio de 1934.

Las anteriores sesiones de que se trata habían tenido como exclusivo fin el estudio de cuestiones técnicas médico-militares; pero la de este año habrá de revestir un carácter especial de actualidad de la mayor importancia, y será presidido por M. Devèze, ministro de la Defensa Nacional de Bélgica.

En el curso de esta sesión presentarán los señores de la Pradelle (profesor de la Facultad de Derecho de París) y Voncken (director del Office International de Médicine Militaire) un informe sobre los proyectos de convenciones destinadas a proteger a las poblaciones no combatientes en el caso de un conflicto armado.

Dichos proyectos de convenciones son la obra de una Comisión médico-jurídica que ha reunido este invierno en su palacio S. A. S. el príncipe de Mónoco, con el propósito de lograr la realización práctica de los votos acordados en Madrid por el Congreso de Medicina Militar, encaminados a humanizar las guerras y asegurar la protección de los no combatientes.

En la actualidad pasan de 20 los Gobiernos que han aceptado la invitación formulada por el de Bélgica para tomar parte en las deliberaciones, delegando su representación, según los casos, en jurisvas o en oficiales médico-militares.

Bloque Patronal

A causa del gran número de solicitudes de inscripción para el percibo, en caso de muerte, del donativo de 15.000 pesetas, según el acuerdo hecho público del Consejo sindical del Bloque Patronal, y dada la proximidad de la terminación del plazo concedido, se amplía el horario del negociado correspondiente, desde las diez a las trece y desde las dieciocho a las veintidós, a partir de hoy, día 29.

MOVIMIENTO OBRERO

Los Porteros de Madrid

La Sociedad de Porteros de Madrid ha elegido como vocales para el Jurado mixto a los siguientes compañeros: Vicente Atienza, Casimiro Calderón, Santiago Estecha, Aquilino Menéndez, Antonio Fernández, Rafael Vázquez y Julio Escribano.

Agrupación Sindicalista

Por la presente nota ponemos en conocimiento de todos los afiliados y trabajadores en general que la Agrupación Sindicalista Madrileña ha trasladado su domicilio social a la calle de la Encomienda, 3, principal, a cuyo domicilio deberán concurrir todos los afiliados. La Agrupación dará comienzo en breve a un ciclo de conferencias a cargo de camaradas sindicalistas.—*El Comité.*

PROTESTA

Un local de cultura asaltado

La Asociación de Alumnos de Bellas Artes nos envía, para su publicación, la siguiente nota:

«En el día de hoy (28) ha sido asaltado el local de esta Asociación, instalado en la Escuela Superior de Pintura, Escultura y Grabado.

Los asaltantes se llevaron los sellos, gran cantidad de documentación, destrozando a más el material de trabajo, máquina de escribir, archivo, etc., no habiendo saqueado la Caja por no poderse forzar.

Hemos presentado la oportuna denuncia, y aprovechamos esta nota para protestar de estos actos vandálicos que con la pasividad del Gobierno se vienen perpetrando, y creemos sea llegada la hora en que el ministro de la Gobernación tome cartas en el asunto, pues esto sí que es de su competencia.

Por la Junta directiva, *José Noguê Vallejo*, secretario.»

Piel, venéreo, sífilis, pulmones, corazón, tuberculosis, rayos X, análisis, corrientes eléctricas

Horas, de 12 a 2 y de 4 a 9 CORREDERA BAJA, NUMERO 27 (frente a Puebla). Teléfono 23171

Ministerio de Educación, Cultura y Deporte 2012

La Libertad

DIARIO REPUBLICANO INDEPENDIENTE

Una obra funesta

El desarrollo rápido que adquirió el nacionalsocialismo alemán, propagándose como reguero de pólvora encendida por todos los países fronterizos del Reich, ha dado lugar a que muchos escritores, más o menos sinceros y espontáneos, hayan comenzado a propagar la idea de que la construcción política ideada por Hitler tiene un valor universal.

Son muchos los alemanes que hoy piensan de buena fe que el programa del pangermanismo, hegemonía de Europa, como primer paso para el dominio difinitivo del Mundo por el Reich es cosa de años más que de lustros. No ha faltado quien, oficiando de profeta, haya escrito: «Alemania, ayer vencida por una conjura universal, será mañana, un mañana muy próximo, la vencedora del Mundo.»

El fascismo hitleriano ha prendido en el corazón de algunos núcleos de juventud en Finlandia, en Estonia, en Letonia, en Noruega y en Polonia. Más superficial que profundo, a este movimiento se le quiso dar un valor y una significación de que carece.

Pese al impulso propagandista de las organizaciones nazis, que, no de ahora, sino desde hace años, vienen montando en todos los países del continente oficinas que se entregan a un trabajo activísimo de difusión de sus ideas y de ordenación de sus adeptos, apenas si han conseguido romper la costra de la indiferencia en los pueblos libres y cultos. Su mayor influencia es la que se irradia desde Alemania sobre los países frontenizos.

Iremos examinando particular y detalladamente los efectos de aquella propaganda en los Estados donde existe algún núcleo germánico para ver de qué manera han reaccionado los alemanes fuera de su territorio ante los designios y empeños de Hitler, para darnos cuenta de cuál es la situación espiritual de esos pueblos que están bajo la férula sentimental o doctrinal del nacionalsocialismo del «führer». La cuestión nos parece interesantísima.

Además, un análisis sereno e imparcial hecho sobre la realidad europea nos servirá para deshacer mil patrañas y fábulas que se han puesto en circulación en nuestro país, donde—lo aseguramos con pleno conocimiento de causa—se llevan a cabo intensos trabajos, tanto en las zonas del izquierdismo como en el campo de las más extremas derechas.

No conviene guardar por más tiempo silencio ni reserva. El hitlerismo conduce fatalmente al «Estado-tribu», una regresión a tiempos anteriores a la barbarie. Liquida todos los valores morales de la civilización y niega los supuestos esenciales de la civilización cristiana. Es una tremenda, espantosa regresión a los días de Genserico.

Este movimiento atávico, que nos lleva a la vida primitiva, hecho o provocado brutal y artificialmente, amenaza la civilización, los supuestos esenciales del progreso humano, la religión, la moral, el sentimiento de fraternidad; puede ser un fenómeno de crisis de un pueblo; pero no un hecho universal ni permanente. Hemos de probarlo de manera rotunda y en términos irrebatibles.

El caso de Alemania es un caso de vesania colectiva. El Mundo tendrá que imponerle la camisa de fuerza. Y si no, al tiempo.

Para evitar reincidencias

Es tan sólido el cimiento de nuestra República, que el edificio no corre el menor riesgo, a pesar de los terremotos partidistas que se desatan a cada paso. Se implantó el régimen por voluntad soberana del pueblo y pareció en un principio que las diferencias tradicionales de los partidos en triunfo habían quedado borradas por convencimiento de que sólo así podían obtenerse los frutos anhelados en bien del país. No se discutió matiz alguno, ni se trató de imponer modalidad determinada, ni se levantó bandera por unitarismos, federalismos, centralismos, etc. Los republicanos todos celebrábamos la gran victoria y entrábamos llenos de confianza en la luna de miel del nuevo estado de cosas.

De que se procedió con excesiva sobra de impremeditación no puede ahora caber duda, porque los efectos de ella se están sufriendo. Fué confundido el amor a la causa común con el afán de borrar diferencias de programa y de conducta, y por eso, tan pronto como se entraba más y más de lleno en la realidad, más y más también se pusieron de manifiesto las incompatibilidades y las separaciones que inevitablemente tenían que existir y que en realidad no dejaban de ser necesarias, toda vez que el nuevo régimen exigía la existencia de matices para evitar el estancamiento y para jalonar el camino de los avances políticos, sociales y económicos anhelados por la opinión.

Todo fué entonces supeditado al afán de aparecer compactos ante el enemigo en huída, y de ahí surgió aquella elección de Cortes Constituyentes incubadas en los Comités circunstanciales.

Ese y otros que durante una etapa sucediéronse han sido yerros que a toda costa es necesario reparar en sus efectos perniciosos. A estudiarlos en conjunto y en detalle se encaminan estos trabajos impulsados por el afán de contribuir a una labor constructiva, nunca demoledora y de crítica estéril.

Las masas republicanas erraron en su conducta primera, llevadas del nobilísimo impulso de olvidar diferencias y aparecer compactas no sólo en la conducta, sino también en la doctrina. Y los Gobiernos que de esa unión surgieron olvidaron también la necesidad de establecer matices en todos los órdenes y se deslumbraron ante la euforia de un vivir armónico que, por desgracia, no podía ser duradero. Los primeros pasos de la República fueron dados sin rumbo y sin orientación conveniente.

Hay en la historia de lo naciente páginas rectificables que sirven de enseñanza para la corrección, y es deber ciudadano inquirir en ellas y apuntar posibles rectificaciones. A ese fin se encaminan, como queda dicho, una serie de trabajos que preparamos, seguros de que no pueden inferir daño alguno al régimen, porque éste descansa en cimientos solidísimos y está a prueba de terremotos partidistas y de luchas de banderia.

El sistema de cerrar los ojos para que no se nos vea es tan inocente como perjudicial. Y si el régimen registra entre sus grandes aciertos algunos errores, nada más útil que advertir de éstos para que deje de cumplirse, en este caso al menos, el aforismo de que el hombre es el único sér que tropieza dos veces en el mismo obstáculo.

Un centinela intenta matar al cabo de guardia

El agresor se dispara un tiro

Gerona, 28. — En el cuerpo de guardia del cuartel donde se aloja el batallón de montaña número 2 ha ocurrido un grave suceso entre el cabo Julio Veleta y el soldado Tomás Gabarra, natural de Sabadell.

Al acudir el cabo al lugar donde prestaba servicio un centinela realizó el relevo. Tomás se colocó detrás del cabo, a fin de dirigirse al cuerpo de guardia. De improviso, aquél vió ante sus ojos el machete del soldado, que le había pasado bajo el brazo. El cabo se volvió hacia el soldado, preguntándole si se caía, y Tomás, por toda contestación, echó un paso atrás y disparó su mosquetón, sin herir al otro. Inmediatamente, el soldado corrió hacia una galería, en la creencia de que había matado al cabo, y apoyando el mosquete en la barbilla disparó.

Fué llevado inmediatamente al hospital, donde está en estado gravísimo, temiéndose fallezca de un momento a otro.

El soldado Tomás Gabarra no había tenido nunca altercados con nadie, y su hoja de servicios es intachable. Desde hace algún tiempo se le notaba algo anormal en su conducta, pues con frecuencia paseaba solo, alejado de sus compañeros y como dominado por alguna grave preocupación.

Se ha notado que realizó la guardia con el mosquetón cargado, contraviniendo las ordenanzas.

Registrada la arquilla del soldado agresor, se ha encontrado una carta firmada por éste y otro soldado llamado Pascual Alamo García, en la que dicen que el servicio militar es tanto como la pérdida de la libertad y sumisión a una esclavitud ignominiosa, y que ellos, antes que claudicar en sus ideales comunistas, prefieren mil veces perder la vida.

Pascual Alamo García, al enterarse del suceso del que ha sido protagonista su compañero, huyó del cuartel.

Horas después del suceso fué encontrado en un barrio de Gerona por un teniente de su batallón, que inmediatamente lo detuvo.

LAS GRANDES HAZAÑAS AEREAS

Codos y Rossi fracasan al intentar el record de distancia en línea recta

Salida de París

París, 28.—Los aviadores franceses Codos y Rossi han emprendido el vuelo ayer domingo, a las cinco y diez de la mañana, en el aeródromo de Le Bourget, a bordo de su avión «Joseph Lebrix», para intentar batir el record mundial de distancia en línea recta sin escala, haciendo rumbo a Nueva York y con intención de continuar hacia California.

Dificultades en el vuelo

Nueva York, 28. — Las últimas noticias recibidas sobre el vuelo del avión «Joseph Lebrix» dicen que el aparato tropieza con grandes dificultades en su vuelo.

El aeródromo de Floyd Bennet ha recibido varios despachos del aparato anunciando que las dificultades que tiene que vencer se multiplican, por lo cual temen verse obligados a aterrizar en cualquier momento. En vista de ello el mencionado aeródromo ha tomado las oportunas medidas para socorrer a los aviadores.

Noticias posteriores dicen que el avión volaba sobre el Maine meriodional.

Las comunicaciones por radio con el aparato francés han quedado interrumpidas.

Aterrizaje en Nueva York.--Cariñoso recibimiento

Nueva York, 28. — El aparato «Joseph Lebrix», a bordo del cual intentaban los aviadores franceses Codos y Rossi batir el record del Mundo de distancia en línea recta, ha aterrizado en el aeródromo de Floyd Bennet a las diecinueve treinta y ocho, hora de París.

Más de mil personas presenciaron el aterrizaje del «Joseph Lebrix». Un representante del alcalde de Nueva York y el comandante del aeródromo dieron la bienvenida a los aviadores franceses.

El aparato hizo un aterrizaje normal; pero al rodar hacia los hangares se abrió una válvula, que dió paso a un chorro de gasolina. Los aviadores pararon entonces el motor a fin de evitar un posible incendio. La muchedumbre rodeó el aparato, que protegían agentes de la Policía en motocicletas.

Rossi, que piloteaba en el momento del aterrizaje, salió el primero, vistiendo uniforme de aviador militar francés. Codos, a quien el representante de la Agencia Havas anunció su nombramiento de comendador de la Legión de Honor, le declaró: «Es verdaderamente lamentable haber sufrido los peligros de un raid trasatlántico para vernos obligados a detenernos antes de haber logrado el objetivo que perseguíamos. Sin embargo, recibimos aquí el año pasado una acogida tan entusiasta, que estamos contentos de ver de nuevo Nueva York.»

Los dos aviadores, que parecían bastante fatigados, pidieron cigarrillos y después saludaron a la muchedumbre.

Un automóvil trasladó a los aviadores a un hotel en medio de aclamaciones.

Codos ha manifestado que las dos alas del aparato vibraban de tal manera, que temió de un momento a otro que los montantes de los lados se partieran.

La recepción en la Alcaldía de Nueva York se celebrará mañana.

Rossi, ascendido a capitán, y Codos, comandante de la Legión de Honor

París, 28.—El ministro del Aire, general Denain, ha mandado esta tarde al encargado de Negocios de Francia en Washington un telegrama destinado a Codos y Rossi, anunciándoles que mientras volaban sobre el territorio americano Rossi había sido ascendido a capitán y Codos había sido nombrado comandante de la Legión de Honor. En su mensaje el ministro añade que Francia sigue atenta a los ilustres aviadores, manifestándoles su gratitud y enviándoles sús felicitaciones personales.

Carrera aérea entre el «Zeppelin» y un avión

San Luis del Senegal, 28.—Se ha iniciado la carrera aérea entre el «Conde de Zeppelin» y el avión «Arco Iris», tripulado por el aviador francés Mermoz.

Avión y dirigible llevan dirección Natal. El primero lleva correo para América del Sur, y el segundo, pasajeros.

El avión aterriza en Natal

Londres, 28.—Se han recibido noticias de que el avión gigante «Arco Iris», tripulado por el aviador francés Mermoz, que había salido de San Luis del Senegal a las tres de la madrugada, hora del meridiano de Greenwich, ha aterrizado a las diecinueve horas en Puerto Natal.

También Mermoz es recompensado

El pioto Mermoz ha recibido un cable de felicitación del ministro del Aire francés, general Denain, participándole el nombramiento de comandante de la Legión de Honor.

¿Han visto los lectores de «La Libertad» los magníficos grupos escolares que se han construído y se construyen en Madrid?

Han costado millones de pesetas, que se han gastado con la mayor generosidad.

Muchas clases, plazas para muchos niños, muchos servicios; en suma, muchos y grandes cuidados. Necesitan para ser atendidos debidamente que los hombres que en ellos trabajan les dediquen toda su vida.

Pues bien: hay directores de grandes grupos madrileños que reciben del Estado mensualmente 65 duros. ¡Ni para presentarse como la espectacularidad del grupo exige!

El proceso de Casas Viejas

Rojas es absuelto por la muerte del anciano Barberán y otro detenido

Cádiz, 28.—La Sala ha dictado un auto aclaratorio a la sentencia condenatoria del capitán Rojas, y que por premura de tiempo olvidó consignarse en el fallo, en que absuelve al procesado de la muerte del anciano Barberán, realizada por la fuerza por resistirse a salir cuando aquélla le intimó.

Le absuelve también de la muerte del único detenido sobre el que disparó su pistola el capitán Rojas, porque se ha demostrado que este detenido le agredió levantándole la mano.

Tanto la sentencia como el auto anterior dice la Sala que se pasen con las actuaciones al Ministerio fiscal para que, en vista de los indicios que se han advertido en la prueba practicada en el juicio, se deduzca la acción correspondiente para perseguir los delitos que hayan podido realizarse al tratar de ocultar la realización de los hechos de autos.

Esto se refiere a las irregularidades en el expediente instruído en la Dirección general de Seguridad, sobre el que se ha hecho en el juicio imputaciones que significan falsedad en documento público, prevaricación y coacciones.

Parece que el defensor ha sido requerido por un grupo de diputados para que ante una Comisión parlamentaria, que seguramente se informará, informe sobre todas las incidencias del proceso.

LA COPA DE LA MUERTE

Vuela el presidente de la República

Etampes, 27.—El jefe del Estado ha presidido la prueba aérea Copa Deutsch de la Meurthe, disputada entre aviones rápidos de un peso en vacío inferior a 450 kilogramos.

Venció el francés Arnoux, que cubrió el recorrido de 2.000 kilómetros en 5 h. 8 m. 31 s., a una media general de 389 kilómetros por hora.

El vencedor y otros tres participantes en la prueba batieron el «record» mundial de velocidad en 1.000 kilómetros.

Terminada la prueba, el señor Lebrun marchó con el ministro del Aire en el trimotor «General Denain». Es la primera vez que un presidente de la República francesa actúa un viaje aéreo en el curso de su mandato.

Hallazgo de explosivos en una cueva misteriosa

Granada, 28.—Desde hace tiempos existía la leyenda de que en una cueva del pueblo de Baza, denominada Fuente de San Juan, había un tesoro escondido y que la habitaban personajes encantados.

El domingo los vecinos Franciscos Flores, Juan Gil y Leonardo González decidieron hacer una excursión por el interior de la cueva. Los exploradores llegaron hasta un lugar estrecho y se detuvieron ante un pequeño pozo, del que, con ayuda de una caña, sacaron un pequeño tubo. Creyéndolo inservible lo tiraron, y entonces hizo explosión, resultando un herido menos grave y los otros dos leves.

Los excursionistas buscaron la salida de la cueva, y una vez en el exterior se trasladaron a dar cuenta a las autoridades de lo ocurrido.

Varios agentes de Policía se personaron en la cueva y llegaron hasta el fondo, descubriendo la existencia de once bombas cargadas, una de ellas de bastante potencia, construída con un proyectil de artillería.

Practicadas diversas diligencias, fué detenido Manuel Valdivielso, de veinticinco años, que terminó por confesarse autor de la construcción de los explosivos, diciendo que los tenía preparados para utilizarlos en el primer movimiento revolucionario.

También fué detenido Juan Segura, que le ayudó en la construcción de los explosivos.

En la cueva se encontraron también líquidos inflamables, cartuchos, carburo, cemento, herramientas y una escopeta.

EXCURSION TRAGICA

Trece viajeros madrileños perecen carbonizados dentro de un autocar

El conductor y otros cinco excursionistas, heridos

La primera noticia oficial de la catástrofe

La primera noticia oficial que se tuvo de la horrenda catástrofe fué en la Dirección General de Seguridad, a las ocho de la noche del domingo.

A esa hora se recibió un telegrama de la Comisaría de Vigilancia de Irún, que comunicaba concretamente, pero con todo su dramatismo, el triste suceso.

La Policía de Bayona se había dirigido a la de Irún para informarla que en el kilómetro 106 de dicha carretera, en los alrededores de la ciudad y a pocos metros del pueblecito de Lejosthey, un autocar con la matrícula de Madrid número 48.321 había sufrido un trágico accidente. Iban en el vehículo 19 turistas madrileños. De ellos habían muerto 13 y resultado heridos de gravedad seis.

Como los viajeros residían en Madrid, la noticia al difundirse produjo una intensa emoción en el público y la natural angustia en los familiares de las víctimas.

Cómo se organizó el viaje Madrid-París.--El conductor del autocar y los viajeros

El viaje era de turismo y había sido organizado por una Empresa que se dedica a esta clase de negocios.

Itinerario: Madrid, París y Fontainebleau. Doce días de viaje, desde el 26 de Mayo al 6 de Junio, inclusive. El precio por persona y plaza, todo incluído, era de 538 pesetas.

Para dicha excursión se preparó un coche de 22 plazas, último modelo, adquirido en París hace quince días, y que había llegado a Madrid, después de un viaje de prueba a la capital francesa, el martes pasado.

Organizada ya la expedición, en la que iban 17 viajeros, el guía de la Empresa turística, llamado Pedro Mallorquín, y el conductor, Francisco Ocaña Martín, el coche salió a las ocho de la mañana del sábado, de la Cibeles, esquina al Banco de España.

Seguramente, los viajeros hicieron noche en San Sebastián. A las siete de la mañana del domingo pasaron por la Aduana de Behovia, donde tomaron la carretera de Bayona a París. Tenían el propósito, según el programa del viaje, de llegar a la capital de Francia en las primeras horas del lunes.

Los viajeros del autocar eran los siguientes:

Don Isidro López Cobos y su señora, que habitan en la plaza de Alonso Martínez, 1, tercero derecha. Dicho señor tiene un establecimiento de coloniales en la calle de Génova, número 4; D. Luis Torres, su esposa, doña Maximina del Val, y sus hijas Victoria y Vicenta, domiciliados en la glorieta de Bilbao, número 4; doña Julia y doña Adela Castro, D. Antonio Ballesteros y sus hermanas Carmen y Camino, domiciliados en Espalter, 5;

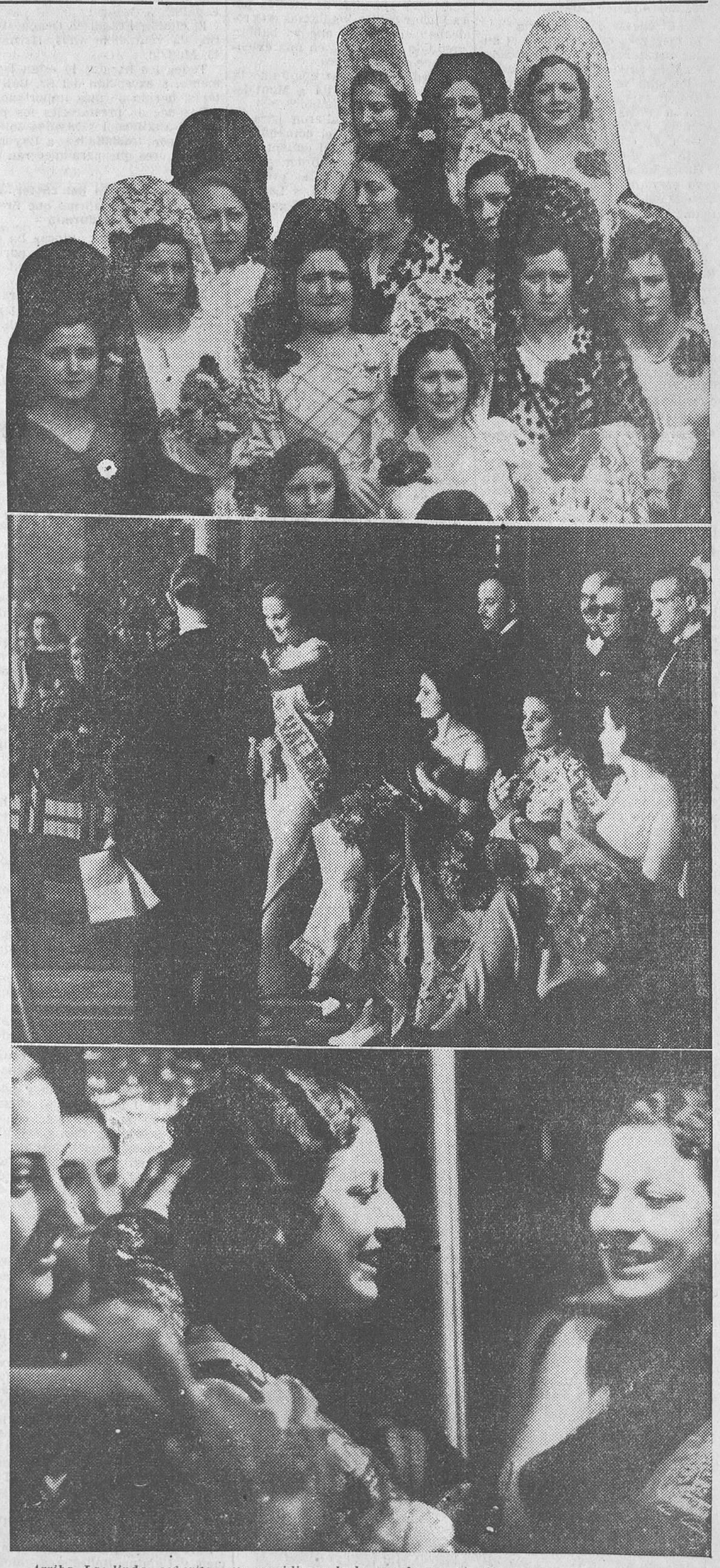

Arriba: Las lindas señoritas que presidieron la becerrada organizada por el Elemento Joven Burgalés, celebrada el domingo en Tetuán.—En el centro: Momento de la presentación de las «misses» en el Círculo de Bellas Artes, el sábado por la noche.—Abajo: «Miss España» arreglándose ante el espejo, momentos después de haber sido proclamada

(Fotos Serrano y Alfonso.)

Ministerio de Educación, Cultura y Deporte 2012

D. José Llorente, doña María Paredes, doña María Teresa Rizo, con domicilio en Tasmani, 5; doña Pilar Pereda, doña Aurora Alvarez y doña Genoveva Alvarez Izquierdo.

Algunos detalles de la personalidad de los turistas

Los viajeros del autocar no eran desconocidos unos de otros. Algunos estaban unidos por amistad o el parentesco, y como era un viaje de placer, reinaba entre ellos la mayor alegría y cordialidad.

Los hijos del ingeniero madrileño D. Antonio Ballesteros, llamados Antonio, Camino y Carmen, realizaban el viaje para celebrar la brillante terminación de la carrera del primero, joven de veinticuatro años.

Doña María Teresa Rizo es viuda de un militar y no tiene más familia que un hermano residente en Barcelona. Esta señora sacó billete para las señoras de Castro, hijas del general Castro, residente en Madrid.

El industrial D. Isidoro López Cobos iba acompañado de su señora, doña Carmen Farrugia Carmona. Vivían con una hija y el esposo de ésta. Ayer por la mañana, con el dolor que puede suponerse, salieron con dirección a Francia.

Don Luis Torres Moreno iba con su esposa, doña Maximina del Val, y había sacado billete para D. José Llorente Neiva y familia. Esta se componía de la esposa, doña Vicenta Torres Moreno; doña Victoria Llorente, hermana de D. José, y de dos sobrinas, Pilar y María Pereda, que residen en Bilbao y se hallaban en Madrid pasando una temporada.

El chofer y su historia

El mecánico que conducía el autocar se llama Francisco Ocaña. No había tenido ningún accidente en los siete años de profesión.

Era el segundo viaje que realizaba a París al servicio de la Agencia organizadora del viaje. Poseía el «carnet» de conductor desde los dieciséis años.

Hasta hace cosa de un mes estuvo prestando sus servicios en la casa Maor Exprés, de coches Pullman, donde ha conducido vehículos que pesaban más de seis toneladas. Sus jefes, reconociendo sus aptitudes, le dieron el encargo de recoger en Inglaterra los coches que habían de ponerse en servicio en España.

Parece ser que Francisco, no conforme con el salario que ganaba en dicha casa, hizo gestiones, que dieron por resultado su colocación en otra, donde fué recomendado con interés por una persona que le había visto conducir los coches Exprés.

Las primeras noticias del lugar de la catástrofe

Burdeos, 27.—Cerca de Liposthey ha dado la vuelta de campana un autocar que conducía turistas. Trece de ellos han perecido carbonizados y otros seis han resultado heridos.

Se incendia el autocar y prende fuego a un bosque próximo

Mont-de-Marsan, 27.—Se confirma que 13 turistas que formaban parte de una excursión que había salido de Madrid y se dirigía a París han perecido carbonizados.

El autocar, al dar la vuelta de campana, se incendió, y las llamas han prendido fuego a un bosque.

Cómo ocurrió el terrible accidente.--Arden 400 litros de gasolina. El coche, pasto de las llamas

Burdeos, 28.—El trágico accidente del coche de turismo que conducía viajeros españoles ocurrió a unos cinco kilómetros de Liposthey, lugar situado a 70 kilómetros de Mont-de-Marsan.

El vuelco se efectuó en la cuneta de la derecha de la carretera de Burdeos a Bayona.

No dió la vuelta completa de campana por impedirlo un árbol corpulento, contra el que fué a estrellarse.

A consecuencia del violentísimo choque la parte delantera del vehículo quedó arrancada de cuajo y la carrocería destruída.

El autocar llevaba en el depósito unos 400 litros de gasolina, que a consecuencia del accidente ardieron, envolviendo el coche en llamas, que devoraron el vehículo, haciendo presa en los cuerpos de los viajeros que no habían podido escapar.

La escena horrorosa se desarrolló delante de los que habían logrado salvarse, y sin que pudieran prestar auxilio a sus compañeros por la voracidad de las llamas, que destruían rápidamente la carrocería del coche.

Se derriba un poste telefónico y se corta la comunicación

Un detalle que aumenta el horror del accidente es el de que al volcar el coche derribó un poste de la línea telefónica Burdeos-Liposthey, que dejó interrumpidas las comunicaciones.

Por la carretera no circulaba nadie en aquellos momentos.

Un motorista avisa a los pueblos próximos.--Acuden las autoridades

La primera noticia de la tragedia se tuvo en el pueblo de Pisos por un motorista que desde Liposthey se dirigía a Murret, y que, horrorizado, dió a los vecinos y a los gendarmes de aquel pueblo noticias de lo ocurrido.

Gendarmes y vecinos se trasladaron a toda prisa al lugar de la catástrofe; pero nada pudieron hacer, pues carecían de medios para luchar contra las llamas que rodeaban el coche y que ya habían prendido los árboles en una extensión de un kilómetro.

Inmediatamente se comunicó la noticia de la tragedia a Mont-de-Marsan y a otras ciudades.

De la primera salieron para el lugar del siniestro el comandante de la Gendarmería, el teniente Bérard y fuerzas a sus órdenes.

También acudieron el prefecto del departamento de Las Landas, Sr. Vernet, y el consejero general, Sr. Roumégoux.

Como no era posible aproximarse al lugar de la catástrofe por la magnitud e intensidad del fuego, varios aviones del Aero Club de Mont-de-Marsan volaron sobre aquellos sitios para localizar exactamente el punto donde había ocurrido la tragedia.

Del informe montón a que había quedado reducido el autocar salía una gran columna de humo.

Supónese que las víctimas quedaron sin conocimiento al ocurrir el choque, cosa que les impidió huir y salvarse de las llamas y de la muerte.

A última hora de la tarde se presentó en el lugar del suceso el Juzgado de instrucción de Mont-de-Marsan.

Parece que algunos de los viajeros que iban en la parte delantera del autocar pudieron saltar a tierra en unión del chofer, que, aunque herido, consiguió salvarse gracias a los auxilios que le prestaron los que habían acudido a socorrerlos.

La primera declaración del chofer.--No se explica lo ocurrido

Inmediatamente de personarse en el lugar del suceso el Juzgado de Mont-de-Marsan tomó declaración al chofer del autocar incendiado.

Se llama Francisco Ocaña Martín, tiene veintisiete años de edad y habita en Madrid, en la calle de Hernani, número 43, primero derecha.

Francisco, que sólo habla español, se muestra consternadísimo y no ha suministrado ninguna explicación de momento sobre la forma en que se produjo el accidente.

De los resultados de las primeras investigaciones parece deducirse que el conductor del autocar se había adormilado. El coche rodó unos 70 metros por el borde izquierdo de la carretera y fué a volcar a la cuneta de la derecha.

El juez ha ordenado la detención del conductor, y el Juzgado procederá al nombramiento de peritos para que determinen si es posible, por el examen de los pocos restos del autocar, las causas de la catástrofe.

También se han dado órdenes para que sean recogidos cuanto antes los restos carbonizados de las víctimas.

El prefecto del departamento de Las Landas ha dado aviso a los cónsules de España en Burdeos y Bayona.

Trece viajeros calcinados.--Lista de los supervivientes

Las 13 víctimas de la catástrofe de Liposthey no son ya más que unos restos calcinados mezclados con los del coche.

El balance definitivo de víctimas a consecuencia de la catástrofe automovilista de Liposthey es de 13 muertos, carbonizados, y seis heridos, uno de ellos grave.

He aquí la lista de los salvados:

Don Isidoro López Cobo y señora, de cincuenta y cinco y cincuenta y dos años, comerciantes, plaza de Alonso Martínez, 1, Madrid.

Don Luis Torres Moreno y esposa, sesenta y sesenta y cinco años, comerciantes, paseo del Cisne, 10, Madrid.

Don Antonio Ballesteros, ingeniero, veinticuatro años, calle de Espalter, 5, Madrid.

El chofer, Francisco Ocaña Martín, de veintisiete años, Hernani, 43, Madrid.

Todos los heridos lo están levemente, a excepción del Sr. Ballesteros, herido de más importancia.

Después de prestáreeles los primeros auxilios, los heridos solicitaron ser trasladados a Bayona; pero se cree que permanecerán en Dax.

Nueva declaración del chofer.--Un viajero, salvado, afirma que Francisco se durmió

El conductor del autocar ha sido interrogado nuevamente por el juez de instrucción de Mont-de-Marsan.

Francisco Ocaña ha declarado que el accidente fué debido al reventón de un neumático, que hizo que el coche se desviara de su marcha.

Como había un retraso con relación al horario previsto, el conductor hizo dar al autocar su máximo rendimiento, y como marchaba a 85 ó 90 kilómetros por hora, fueron inútiles cuantos esfuerzos hizo para enderezar la dirección.

El coche fué dando encontronazos con cuatro árboles situados en el borde de la carretera, y volcó al chocar con el quinto, incendiándose.

El autocar quedó con la parte delantera sobre un foso que bordea la carretera, y los viajeros que se hallaban sentados en esta parte pudieron salir rompiendo los cristales de las ventanillas.

No así los que iban en el interior, cuyas ventanas quedaron pegadas a la carretera. Horrorizados vieron que su muerte era segura e inevitable.

Según la versión de los salvados, el conductor se durmió. Relatan que anteayer, antes de llegar a San Sebastián, el sueño le vencía, y le hicieron descender para que tomara café.

El conductor reconoce este hecho; pero dice que cuando ocurrió el accidente iba perfectamente despierto.

Las primeras personas que acudieron para prestar socorro a los viajeros dicen que la escena era espantosa y que, aterrados, se vieron reducidos a ver cómo las llamas destruían el coche, del que salían gritos terribles. Hubo que atender, además, a combatir el fuego que se había propagado al bosque y que no quedó dominado hasta las diez de la noche.

El accidente ocurrió exactamente a la una y quince de la tarde.

Las víctimas del suceso.--Todas iban en el interior del coche

Las hermanas doña Julia y Adela Castro y López Losada, ambas muertas en el accidente, contaban con sesenta y dos y sesenta y cinco años, respectivamente, y habitaban en Lepanto, 4. Eran solteras, pensionistas e hijas de un general, e iban, en unión de su amiga doña María Rizzo, viuda de militar, y que también resultó muerta.

La señorita Genoveva Alvarez Esquerdo, también muerta, era nieta del ilustre doctor del mismo apellido.

Don Luis Torres Moreno, fallecido en el accidente, era condueño y apoderado de una fábrica de harinas de Luchana, 30. Con él iba su esposa, doña Maximina de Val, que resultó gravísima. Les acompañaban, además, una hermana del esposo, doña Vicenta Torres, que resultó muerta, al igual que su esposo, D. José Llorente, propietario de varias fincas en Olivenza; otra hermana del marido, llamada Victoria Torres, también muerta, y dos sobrinas del matrimonio, María y Pilar Pereda, ambas fallecidas, residentes en Bilbao.

Por último, las señoritas Carmen y Camino Ballesteros, muertas en la catástrofe, contaban veinticuatro y veintisiete años, respectivamente, y viajaban con su hermano D. Antonio, ingeniero, que está gravísimamente herido.

Los cadáveres serán enterrados en Liposthey si no son reclamados

Cuando terminen sus trabajos los peritos designados por el Juzgado para determinar las causas de la catástrofe, serán encerrados en tres o cuatro ataúdes los restos de las trece víctimas.

Se espera recoger de entre las cenizas de los restos del autocar relojes, joyas y otros objetos valiosos.

Los cadáveres serán inhumados en el cementerio de Liposthey, a menos de ser reclamados por las respectivas familias.

El prefecto del departamento de Las Landas ha acudido a inclinarse ante los restos de las víctimas y ha visitado a los heridos en el hospital.

Estado de los supervivientes.--El más grave es el ingeniero señor Ballesteros

Los supervivientes de la horrenda catástrofe fueron trasladados a una clínica particular de Dax, donde han sido objeto de los cuidados necesarios.

Don Isidro López Cobos, de cincuenta y siete años, domiciliado en Madrid, plaza de Alonso Martínez, sufre contusiones múltiples en todo el cuerpo. Su esposa, apellidada Carrera, de cincuenta y dos años, sufre la fractura de varias costillas y contusiones en todo el cuerpo. Su estado no es grave.

Ambos emprendieron el viaje de regreso a España.

También marcharon esta mañana a España D. Luis Torres Moreno, de sesenta años, y su esposa, que cuenta sesenta y cinco años. Están domiciliados en Madrid, calle del Cisne, número 10.

El primero sufre una profunda herida en la cara, herida que se produjo al prestar auxilio a su esposa. Esta sufre contusiones de carácter leve en todo el cuerpo.

Don Luis Torres Moreno ha perdido en la catástrofe a dos hermanas, llamadas Carmen y Pilar.

Por lo tanto sólo queda en la clínica donde fueron trasladados los supervivientes D. Antonio Ballesteros, de veinticuatro años, ingeniero, domiciliado en Madrid, calle de Espalter, número 5, que sufre una profunda herida en la pierna izquierda y otra muy profunda en la espalda.

La herida de la espalda se la causó al salir por el orificio que de un puntapié había abierto en los cristales de la ventanilla del coche.

Don Antonio Ballesteros, a pesar de la gravedad de las heridas que sufría, ayudó eficazmente para salvar a los otros cuatro supervivientes de la catástrofe. Ha perdido en al accidente a dos hermanas y a una prima.

El Sr. Ballesteros, como antes decimos, continúa en la clínica y es objeto de todos los cuidados que requiere su estado.

Ultimas noticias.--Se nombra un perito.--El incendio del bosque

Mont-de-Marsan, 28.—Esta mañana el procurador de la República de Mont-de-Marsan se ha trasladado al lugar del accidente de Liposthey con el fin de adoptar medidas para la conservación de los restos del auto incendiado, a los efectos de investigación.

El juez ha designado como perito a un garajista de Mont-de-Marsan, quien se trasladó esta mañana a Liposthey para proceder a algunas diligencias y redactar en consecuencia el informe que se le ha pedido.

El conductor del autocar continúa detenido en Mont-de-Marsan, en virtud de las leyes francesas, que califican el homicidio por imprudencia, y también debido a la responsabilidad civil que se plantea por el incendio que ha destruído varios centenares de hectáreas de pinos.

Interrogado por el juez, dijo que se desprendió una rueda; pero añadió que no era cierto que estuviera dormido en el momento del accidente.

Los supervivientes han regresado a Madrid, excepto el Sr. Ballesteros, que ha quedado hospitalizado en Dax.

El cónsul de España en Bayona y el canciller de la Embajada en París, en el lugar del suceso

Han llegado a Liposthey el cónsul de España en Bayona y el canciller de la Embajada de España en París, así como el corresponsal de «El Debate» en la capital francesa.

Noticias de San Sebastián

Estado de los cadáveres.--El teniente coronel Sr. Pereda desiste de ir a Francia

San Sebastián, 28.—Esta mañana visitó al gobernador civil el teniente coronel del regimiento de Montaña, de guarnición en Bilbao, Sr. Pereda, que ha perdido en la catástrofe a dos hijas y a un cuñado.

Manifestó al gobernador su deseo de ir a Francia; pero aquél le dijo que, según las noticias que tenía, los cadáveres han quedado desfigurados, en tal forma, que no es posible la identificación de ninguno. Solamente se ha conseguido hacerlo con aquellos a los que se han podido retirar sortijas u otras alhajas. Los cráneos de todas las víctimas están calcinados y deformados.

El Sr. López Cobos afirma que el chofer iba dormido.--Regreso de algunos supervivientes

San Sebastián, 28.—El gobernador civil estuvo en la frontera, informándose personalmente de todos los detalles relacionados con la catástrofe ocurrida el domingo.

También de la frontera vinieron D. Isidro López Cobos y su señora, que continuaron en el expreso con dirección a Madrid. Ambos señores se muestran impresionadísimos y refieren que observaron que el chofer en algunos momentos iba dormido, y una de las veces, al despertar, hizo un viraje que produjo la catástrofe.

El Sr. López Cobos quedó en un hueco del vehículo y pudo salir y sacar a su señora. Añaden que el chofer saltó del baquet al darse cuenta del peligro que le amenazaba.

También han venido doña Maximina Val y D. Luis Torres, quedando solamente hospitalizado en Dax D. Antonio Ballesteros.

El Sr. Alvarez Villamil, que perdió una hija suya y una hermana, vino acompañado del doctor Esquerdo y estuvo a visitarle el gobernador, que le hizo entrega de las maletas de las finadas.

Informes oficiales

En la Dirección de Seguridad facilitaron a los periodistas la lista de los muertos y heridos en la catástrofe.

Los muertos son: Doña Julia Castro López Quesada, doña Adela Castro, D. José Llorente, doña Victoria Torres, doña Vicenta Torres, doña María Pereda, doña Carmen Ballesteros, doña María Teresa Rizo, doña Pilar Pardo, doña Aurora Alvarez Villamil, propietaria del café de Correos de Madrid; doña Josefa Alvarez Ezquerdo, sobrina de la anterior, y el guía de la expedición, don José Mayorquín.

Han resultado gravemente heridos D. Antonio Ballesteros, don Luis Torres, D. Isidoro López, doña Carmen Farrugia Carmona y doña Maximina del Val.

En el ministerio de Estado facilitaron la siguiente nota:

«Comunica el cónsul de España en Bayona, por teléfono, con referencia a la catástrofe de automóvil ocurrida en su distrito consular, que el chofer que lo conducía se encuentra detenido en la cárcel de Mont-de-Marsan.

Los únicos supervivientes de la catástrofe eran el citado chofer, Sr. López Cobos y señora, señor Torres Moreno y señora y D. Antonio Ballesteros. Los dos matrimonios han salido para Madrid, y el Sr. Ballesteros ha quedado hospitalizado en Dax.

Información y noticias de Madrid

La familia del mecánico.--Antecedentes de su vida

Los periodistas visitaron en la calle de Hernani, número 43, a la familia del chofer Francisco Ocaña y hablaron con el padre, que se llama Felipe.

Este no se explica cómo ha podido pasarle la desgracia a su hijo, al que considera un mecánico expertísimo.

Dijo que jamás le había ocurrido el menor accidente.

La madre y hermanos de Francisco aseguran que éste no acostumbraba a beber, y menos cuando prestaba servicio, sin que sus costumbres dejaran tampoco nada que desear.

Antes de emprender este último viaje se había mostrado, como siempre, tranquilo, y optimista, y se despidió de ellos cariñosamente, no sin que, como de costumbre, le hicieran las advertencias naturales que el cariño aconseja.

Francisco es el mayor de los siete hijos que tiene el matrimonio Ocaña. Este atribuye el accidente ocurrido tan sólo a una fatalidad, ocasionada por cualquier pinchazo o reventón de los neumáticos.

También ha manifestado que hace poco tiempo Francisco llegó a su casa bastante impresionado porque había presenciado un atropello de un coche que se había metido en una acera, ocasionando una desgracia, y comentando el suceso dijo a su familia con gran nervosidad que si algún día le ocurriera a él una cosa semejante se moriría del disgusto.

En la modesta casa del chofer Ocaña la desgracia ha producido gran consternación.

La familia de D. Luis Torres.--Algunos detalles interesantes

Una de las familias más castigadas por la desgracia ha sido la de D. Luis Torres, condueño de la fábrica de harinas La Espiga, establecida en el paseo de Luchana, número 30.

Don Luis, que vive con su esposa, doña Maximina del Val, en el número 27 de la expresada calle, emprendió la excursión en compañía de sus hermanas Victoria y Vicenta, del esposo de esta última, D. José Llorente, con domicilio en la glorieta de Bilbao, número 4, y de dos sobrinas de doña Maximina, llamadas María y Pilar Pereda, hijas del coronel Sr. Pereda, que había estado de guarnición en Madrid hasta hace un mes y pico, y marchó destinado a Bilbao para mandar el regimiento de Montaña.

María y Pilar, que sentían una gran predilección por Madrid, obtuvieron de su padre el consentimiento para quedarse en compañía de sus parientes los señores de Torres.

Al decidirse esta familia a hacer la excursión, D. Luis Torres y su cuñado D. José Llorente fueron la víspera de emprender el viaje a la Agencia para informarse de los viajeros de la primera expedición respecto a las circunstancias de comodidad y sobre todo de seguridad que ofrecía. Las referencias que obtuvieron allí fueron inmejorables, pues solamente se había recalentado el motor del coche, lo que precisó que la casa dispusiera que dicha pieza fuera cambiada en París, como así se hizo, continuando después el viaje felizmente.

Al tener conocimiento de la catástrofe un hermano de D. Luis Torres, llamado D. Francisco, condueño como él de la citada fábrica de harinas, salió inmediatamente para el lugar del suceso.

La familia estaba con la natural ansiedad, pues suponían que todos habían perecido; pero ayer mañana recibieron noticias de un agente de Aduana de Irún, pariente de los interesados, que decía que había recogido en un coche a D. Luis Torres y a su esposa, doña Maximina del Val, que aunque heridos se encontraban en estado satisfactoria, hasta el punto de que habían podido declarar ante el juez.

Desraciadamente, el resto de la familia, o sean las hermanas de D. Luis, doña Victoria y doña Vicenta; el esposo de esta última, D. José Llorente, y las sobrinas de doña Maximina, María y Pilar Pereda, habían perecido en la catástrofe.

Una excursionista, doña María Teresa Rizo, perece por substituir la plaza de una amiga

Una de las víctimas de la catástrofe ha sido doña María Teresa Rizo, viuda de Garcés, que fué alto empleado de Haciendo, e hija del general Rizo, de conocida actuación en la guerra colonial de Filipinas.

Esta señora vivía en la calle de la Farmacia, número 5, en compañía de una criada suya, y tiene dos hermanos que habitan en la calle de San Gregorio.

La víspera de la excursión que tan trágico final había de tener se presentó en casa de sus hermanas y las sorprendió con la noticia de que no tenía tiempo que perder, pues iba a emprender al día siguiente una excursión a París.

Extrañadas ellas de esta decisión, trataron de inquirir el motivo de tal determinación, y entonces ella les dijo que una amiga suya había adquirido billete para la excursión organizada; pero que por haberse puesto enfermo un hijo suyo no podía marchar, y por ello, para que no se perdiese el billete, se lo ofreció a ella, que aceptó gustosa por conocer París, de lo cual se encontraba muy contenta.

La noticia de la desgracia la conocieron las hermanas de doña María Teresa por el periódico, causando en ellas el dolor consiguiente.

Dos hermanas que nacieron el mismo día y encuentran la muerte juntas

Doña Julia y doña Adela Castro, domiciliadas en la calle de Lepanto, número 4, eran dos hermanas sexagenarias, que nacieron gemelas y habían vivido siempre juntas. Estas señoras son hermanas de doña Amparo Castro, viuda de Merlo, e hijas del difunto general Castro y tías del comandante de Caballería Sr. Merlo, que se encuentra en la actualidad en Africa, y del teniente coronel de Ingenieros, perteneciente al Cuerpo de Aviación, D. José Cubillo.

Tanto doña Julia como su hermana Adela habían estado hace años en París, donde su padre estuvo agregado a la Embajada de España, y por eso tenían allí algunas amistades. Ambas hermanas eran muy aficionadas a los viajes y siempre habían pedido a su sobrino el teniente coronel Cubillo que las llevara cuando saliera en comisión para el Extranjero, lo que en una ocasión efectuaron en compañía de dicho señor.

Las señoras de Castro eran amigas de la otra víctima de este suceso doña María Teresa Rizo, que fué quien las animó y decidió a hacer el viaje juntas, lo que ellas aceptaron de buen grado, por su afición a viajar y por aprovechar la ocasión para visitar las amistades que conservaban en París.

El Sr. Cubillo tomó inmediatamente las medidas necesarias para que no se enterara de tan terrible noticia la hermana de las víctimas, doña Amparo Castro, que es una dama de edad avanzada, muy delicada y ciega, que vive en la calle de la Libertad, 24. También telegrafió a Africa al otro sobrino, comandante de Caballería, y al cónsul de España en Dax para que se haga cargo de los cadáveres, que saldrá a recoger mañana mismo para traerlos a Madrid y proceder a la inhumación en el panteón de familia.

Noticias contradictorias sobre la suerte de la señorita Alvarez Esquerdo

Entre los expedicionarios figuraba doña Aurora Alvarez y Rodríguez Villamil, de veintiséis años, hija del antiguo dueño del café de Correos, Sr. Alvarez Villamil, y hermana de los actuales propietarios. Con ella iba una sobrina suya, llamado doña Genoveva Alvarez Esquerdo, de veinticuatro años, hija del médico señor Villamil y nieta del famoso alienista doctor Esquerdo.

Las noticias que tenía la familia de la suerte que su sobrina pudiera haber corrido en el accidente eran contradictorias.

Para confirmar lo que hubiera de cierto salieron de Madrid los hermanos de doña Aurora con dirección a Francia.

El café de Correos fué cerrado en señal de luto.

En la calle de Espalter, número 5, domicilio del ingeniero jefe del Cuerpo de Caminos, Canales y Puertos D. Antonio Ballesteros, afecto al ministerio de Obras públicas, se personaron los periodistas para conocer detalles del estado de sus parientes doña Carmina y D. Antonio.

Nada se pudo conseguir, sino saber que había salido para Torrelodones para dejar unos niños con la familia, que se encuentra allí, y continuar el viaje a Francia para recoger a sus deudos.

Un guarda asesinado

Ciudad Real, 28.—Dicen de Villarrubia de los Ojos que en la pasada noche fué asesinado a tiros el guarda mayor de campo Guillermo Fernández Guzmán.

El hecho ocurrió en el lugar denominado Falda de San Cristóbal.

La víctima deja viuda y diez hijos. Parece que en su muerte están complicados tres individuos que desempeñan las mismas funciones que el muerto.

EL ASESINATO DEL SR. GRIS

DILIGENCIAS POLICIACAS

El Juzgado que entiende en el sumario por el asesinato del encargado de la Casa Espuñes sigue sus trabajos con toda actividad.

Ultimamente acudió a la cárcel para tomar declaración a los últimos detenidos por la Policía.

Según nuestros informes, estas diligencias no han producido el resultado que se esperaba.

La Policía no desmaya en sus gestiones, y confía en hallar al autor o autores de este crimen.

En honor de un compañero

Unos cuantos amigos, muy sinceros admiradores del joven periodista Constantino Asuero Ruiz, han coincidido en la idea de rendirle un homenaje que tenga un carácter doble: la celebración de recientes triunfos y un noble aliento para que continúe en una labor brillantemente emprendida quien ha demostrado que tiene sobradas condiciones para ella.

Las tarjetas, al precio de 12 pesetas, pueden adquirirse en la Redacción de «La Epoca» (San Bernardo, 68), y Redactores Cinematográficos Unidos (avenida Pi y Margall, 9).

El monumento a Concepción Arenal, obra del notable escultor D. José María Palma, que hoy será inaugurado en el Parque del Oeste por su excelencia el jefe del Estado (Fot. Alfonso.)

Señoritas postulantes en la romería celebrada el domingo en los Viveros por los serenos de Madrid, fiesta que resultó lucidísima, por su animación y brillantez (Fot. García.)

Ministerio de Educación, Cultura y Deporte 2012

LOS ACTOS DEL DOMINGO

Melquiades Alvarez y Martínez Barrio pronunciaron interesantes discursos políticos en Madrid y Sevilla

El mitin celebrado por los señores Azaña, Casares y Domingo en Coruña fué causa de sangrientos sucesos

La clausura de la Asamblea liberal demócrata

En el teatro de la Comedia

En el teatro de la Comedia se celebró la clausura de la Asamblea del partido republicano liberal demócrata.

La concurrencia era numerosísima.

El Sr. Alcalá del Olmo saludó a los presentes y justificó este acto para oír la palabra del jefe, que librase a todos del confusionismo en que hoy se debate la vida española.

«Y nada más, como no sea agradecer a todos la colaboración y la presencia en este acto, verdaderamente solemne, porque, como a la vista de todo el público está, se ha aprestado verdaderamente Madrid, se han aprestado verdaderamente las organizaciones a concurrir a este acto, donde de una manera segura y de una manera clara habrá de decidirse cuál sea el porvenir del partido liberal demócrata.» (Aplausos.)

Discurso de Melquiades Alvarez

Al levantarse el Sr. Alvarez es calurosamente ovacionado.

Comenzó por advertir que en su discurso no habría ninguna novedad, ya que todo lo tenía expuesto repetidas veces en diversos actos políticos.

No obstante—añadió—, estimo que debía repetirlo, ya que la repetición en la política es un elemento necesario para que se inculquen con toda eficacia las ideas en la conciencia pública.

Afirma que el partido republicano liberal demócrta ha estado siempre en consonancia con sus ideas, es decir, que no se divorció jamás de los principios democráticos, y que los juicios políticos del partido tienen carácter de profecías por estar confirmados por la realidad.

El liberalismo es inagotable

Ya va para tres años—yo creo que se han cumplido los tres años—que ha recibido en la vida pública sus aguas bautismales el partido republicano liberal demócrata. Con este calificativo, señoras y señores, significábamos nuestra adhesión fervorosa al régimen republicano, una adhesión entremezclada con el amor a las ideas liberales y con la exaltación legítima del patriotismo.

Pero no obstante esta denominación, habría que reconocer que este partido republicano liberal demócrata era en la política, a pesar de su denominación, un continuador y un heredero del antiguo partido reformista, y, por lo tanto, que representaba en la política española una dirección, una tendencia, un método del antiguo liberalismo, que es inagotable en su contenido, digan lo que quieran esos corifeos ridículos de la Dictadura y de la República. (Aplausos.)

Un liberalismo inagotable en la Historia, queridos correligionarios, que ha tenido y tiene la misión salvadora de redimir a los hombres y a los pueblos unas veces de la tiranía del Poder, otras veces de la tiranía de la miseria, única manera, correligionarios, de que se vayan atenuando las injusticias que nacen de las desigualdades sociales y de que deje la tierra de ser un asilo de sufrimiento y de dolor para los hombres que trabajan y producen. (Aplausos.)

Continuación del reformismo

Por ser nosotros, por ser el partido republicano liberal demócrata una continuación del partido reformista, fieles a su tradición democrática, lo primero que hicimos fué reconocer que en la voluntad soberana del pueblo radicaba el origen de todos los Poderes y que a los mandatos de esta voluntad hay que acomodar necesariamente la vida entera del Estado, con todos sus cambios, con todas sus evoluciones, sin otros límites infranqueables, señoras y señores, que los que suponen el reconocimiento pleno de la libertad, que es la cualidad que más enaltece a los hombres; la conservación de la justicia, que es virtud sancionadora que evita que los pueblos se degraden en el crimen; el reconocimiento de la obra del progreso, que va expresando con sus conquistas las excelencias del espíritu y que al propio tiempo va dignificando y ennobleciendo la vida de los pueblos. (Aplausos.)

La naturaleza del partido

Vais viendo nuestra posición política en cuanto al credo que constituye nuestro partido, y todas estas limitaciones impuestas a la voluntad soberana del Estado—limitaciones que acabo de mencionar—no son limitaciones arbitrarias y caprichosas; son exigencias de eso que ha dado en llamarse la democracia orgánica, una doctrina que la experiencia de la vida ha ido elaborando durante el siglo XIX en el pensamiento de los juristas y de los políticos, y que sirven de contraste, y a la vez de reacción, a los excesos despóticos del pensamiento rousseaniano; porque, no lo dudéis, tenedlo presente, esa doctrina de Rousseau que ha sido, no el evangelio de las revoluciones democráticas, sino el evangelio de las revoluciones jacobinas, al erigir la voluntad general en creadora de la ley y en resorte fundamental del Estado, engendra el peligro de que el pueblo mismo, por su propio impulso, en un exceso de pasión perturbadora y suicida, pueda forjarse sus cadenas y caer de nuevo bajo el yugo de la tiranía y del despotismo. (Muy bien. Aplausos.)

Por eso nosotros, demócratas liberales, que huímos de los peligros de todo poder personal y de todo poder despótico, establecíamos aquellas limitaciones que son los dogmas impuestos a la voluntad soberana del país y que al propio tiempo resultan avaladas por la experiencia de los pueblos que tienen el carácter de pueblos próceres.

Orden y autoridad

Ya vais conociendo, aunque expresada sintéticamente, cuál es la naturaleza de nuestro partido. Hemos afirmado, además lo hemos sostenido toda la vida, que era una condición indispensable para el Gobierno del Estado mantener el restablecimiento del orden y el prestigio de la autoridad.

En este punto hemos sido inflexibles. Podría decir, si no exagerase algo mi palabra, que habíamos sido soberanos y hasta crueles. Para nosotros, para el partido republicano liberal demócrata, que ya está gobernando, que puede, por efecto de las circunstancias, llegar incluso a dirigir el Gobierno; para nosotros, el orden es una exigencia recíproca del derecho y del instinto de conservación social. (Muy bien. Aplausos.) La autoridad, señoras y señores, la simbolizamos nosotros en el poder virtual de los órganos del Estado, inherentes siempre a su ejercicio; una fuerza que no se recibe de arriba en las democracias de una manera oculta y misteriosa, sino que se recibe siempre de abajo, en la confianza que le otorga el pueblo, pero que es preciso mantener dentro de la órbita legal para que en todo momento sean respetados y cumplidos sus mandatos y sus decisiones. (Muy bien.)

Restablecimiento del orden y prestigio de la autoridad. Conviene que lo indiquemos muchos en estas circunstancias en que precisamente aparecen perturbados de una manera constante. El restablecimiento del orden y el prestigio de la autoridad, el más doloroso de los deberes que tiene que cumplir el hombre de Estado, el más doloroso, porque en su aplicación práctica puede producir víctimas y derramar sangre, pero el más necesario; oídlo bien: el más necesario, porque sin orden y sin el prestigio de la autoridad no hay paz social, se aminora el trabajo, con daño de aquellos que del trabajo viven; degenera la libertad en licencia, y el Estado, órgano del Derecho, para mengua y oprobio suyo, se convierte en un simulacro de la anarquía. (Aplausos.)

Contra el empleo de la violencia

Ahora comprenderéis, señoras y señores, después de lo dicho, que nosotros, republicanos, liberales y demócratas, reputamos injusto, y además de injusto innecesario, el empleo de la violencia como procedimiento para llegar al Poder.

Lo he sostenido siempre; lo repito hoy ante vosotros. La violencia puede ser legítima, me atrevo a decir que será santa, cuando se atropellen por el Poder público los derechos y las libertades de los ciudadanos y cuando se obstruyan sistemáticamente las vías de la legalidad para que dentro de ella no puedan triunfar los anhelos legítimos de la opinión. (Muy bien.); entonces es legítima; pero cuando las libertades y los derechos están reconocidos y amparados por el Poder, el empleo de la violencia no es injusto, es criminal, y por eso nosotros lo hemos rechazado.

La dimisión del Sr. Alvarez Valdés

Esta doctrina, corrientemente proclamada por todos los demócratas, y que no quiero avalar con autoridades que ocupan altos cargos en la vida del Estado, la sostuvo, quizás con exceso de ingenuidad y falta de picardía, nuestro ministro de Justicia en el anterior Ministerio. (Aplausos.) Aquella teoría, por exceso de delicadeza y por las malas costumbres de nuestra política, provocó una crisis, y la provocó porque las vestales de la revolución que están encargadas, por lo visto, de mantener el fuego sagrado, se escandalizaron de que aquellas palabras pudieran significar un vituperio para los héroes de Jaca.

Y debieron tener presente que se condenaba en principio el procedimiento de la violencia sin denigrar en manera alguna ni en lo más mínimo a los que pudieron ser caudillos de aquel movimiento, que explotan en su provecho muchos elementos que se llaman republicanos (Aplausos.); pero que olvidaron a sus héroes tan pronto comenzaron a disfrutar las delicias del Poder. (Aplausos.)

De modo que sostenemos lo que hemos sostenido, y nos extraña —me extraña a mí—que se haya producido una crisis por estas circunstancias. Yo no concibo — no puedo concebirlo — que un juicio acerca de un suceso histórico, aun cuando éste sea muy reciente, pueda provocar quebranto en un Gabinete ministerial. Eso no lo he visto nunca, porque el juicio no forma parte de los programas de gobierno, y porque tratándose de un Gobierno heterogéneo la disparidad de criterios es legítima y natural, inspirándose en la verdad y juzgando con imparcialidad los hechos.

Don Melquiades Alvarez, con el ministro de Instrucción pública, Sr. Villalobos, y otras figuras de su partido, momentos antes de pronunciar, el domingo, el discurso de clausura de la Asamblea del partido liberal demócrata

(Fot. Alfonso.)

El ensanche de la base de la República

Pasa a señalar algunas características del partido que dirige. Recuerda la inmaculada pureza del origen de la República, que tanta admiración causó en el mundo. Recuerda también los requerimientos que hizo a las fuerzas conservadoras y a la masa neutra para que se disciplinaran en los partidos políticos y reconocieran la República, apartándola así de aquellos peligros a que podía conducir las exaltaciones de los jacobinos y de los extremistas. Mi requirimiento—dice—fué atendido. La Ceda, con sus 115 o 117 diputados, y los agrarios reconocieron y acataron la República y prometieron defenderla con lealtal. La Lliga regionalista se apresuró a sostener en su ejecutoria el calificativo de republicana, y la fracción vasco-navarra hizo también profesión de fe política republicana. Es decir, que la República, apenas nacida, cuenta con el concurso valiosísimo de nuevas fuerzas y comienza a consolidarse, a girar con serenidad ante el porvenir.

Lo que se quiere es que la República pueda vivir, que la República pueda consolidarse. Pues bien; estos republicanos del bienio, que han monopolizado el Poder a título de republicanos y que con sus dislates estuvieron a punto de provocar la ruina de España, miran en estos instantes el concurso de estos elementos, no con recelo, sino con odio, y quieren poner fronteras en el campo republicano para que no puedan penetrar en él ni defender el régimen los hombres que por sus convicciones y por amor a la patria quieran defenderlo. (Aplausos.)

Las Constituyentes y la Constitución

Después de la República se celebraron las elecciones para las Cortes Constituyentes. A las Cortes Constituyentes fueron muchos republicanos en una coalición confusa, heteróclita y desordenada, donde no se sabía el programa de cada uno y donde no se podía computar el número de votos que cada uno de los candidatos había alcanzado. Aquello era muy malo.

Después de citar el caso concreto de Valencia, en donde recuerda tuvo más votos que el señor Azaña, y el Sr. Lerraux más que los dos, manifiesta que los partidos, algunos convencionales y artificiosos, vinieron al Parlamento sin saber las fuerzas electorales con que contaba cada uno.

Agrega que en la propaganda nadie habló de República revolucionaria. Don Marcelino Domingo decía en su propaganda que la República tenía que ser una República conservadora. Los mismos socialistas no hacían la propaganda desenfrenada del tipo socialista. No podía hablarse del espíritu revolucionario porque la revolución no existía.

La única revolución que había surgido, por desgracia para sus caudillos, era la revolución fracasada de Jaca, y si aquella revolución hubiera triunfado, es muy posible que la República no fuera lo que soñaron que fuese sus primeros gobernantes. Pero, en fin, no se hable de esto. No era una República revolucionaria. Pues hemos llegado al Parlamento y nos hemos encontrado con unos cuantos jacobinos que, por lo visto, habían hecho la revolución en las nubes; pero que no habían descendido a la Tierra para que la viéramos. Y esos señores, con palabras solemnes, con lenguaje altisonante, decían que era indispensable rendir tributo al espíritu revolucionario, y para rendir tributo al espíritu revolucionario, hicieron aquella Constitución, que tenía por fetiche la Constitución de Weimar, una Constitución que era el modelo de todos los nuevos juristas y políticos; pero una Constitución que bastó un papirotazo de Hitler para que quedara convertida en un pedazo de papel.

A nombre de la revolución se formó la Constitución.

La cuestión religiosa

Habla de la pasión desbordada alrededor del problema religioso y recuerda la conducta seguida por Salmerón, Azcárate y Pi y Margall.

«A la gente aquella—dice—, que tenía ante sus ojos la experiencia de Francia, le parecía excesivo hablar de la separación de la Iglesia y del Estado. Pero, en fin, a unos hombres que admitían este criterio para distinguir las dos entidades no se les ocurrió jamás que la política religiosa de la República fuera una política de persecución y de sectarismo contra los hombres que tuvieran convicciones católicas, y Salmerón no era católico, y Azcárate no era católico, y Pi y Margall no era católico. ¡Ah! Pero el uno, y el otro, y el otro, hombres de gran prosapia intelectual, tenían encargada en su alma la virtud de la tolerancia, que es la más hermosa de las virtudes (Aplausos.), y como tenían esta virtud de la tolerancia, ellos, que no habían de dormir el último sueño en terreno católico, defendieron siempre a la Iglesia de toda clase de persecuciones y evitaron que fuera víctima de sectarismos y de desigualdades privilegiadas.

Yo llegué en aquellas Cortes a sostener la separación de la Iglesia y el Estado y la necesidad del laicismo en el Estado; pero yo dije: ¡Eh! Mucho cuidado; no rompamos sobre esta base fundamental las relaciones de la Iglesia con el Estado español. Hagamos un Concordato en que las dos potestades, con respeto mutuo, sobre la base de la libertad de conciencia, que es el postulado universal de la civilización, puedan regular sus asuntos y puedan hacer la propaganda de sus ideas.

Y así lo sostuve, sin que yo tenga necesidad de haceros a vosotros mi profesión de fe religiosa; lo sostuve, porque a medida que pasan los años y se conocen mejor los problemas de la vida, se percata uno de la limitación de la razón y del pensamiento humanos y no se sabe lo que hay en esas sombras de lo eterno; sólo se sabe que cuando las entidades religiosas ponen un poco de esperanza ultraterrena para aliviar el espíritu, parece que está consolada el alma y son menores las angustias de la vida. (Grandes aplausos.)

Un acierto del partido liberal demócrata

Y ya las Cortes actuales, estando en el Gobierno el Sr. Lerroux, han restablecido los haberes del Clero, en parte, y a estas horas el ministro de Estado me parece que está camino de Roma para negociar con monseñor Pacelli el Concordato con la Iglesia católica. ¿Quién acertó? Acertó el partido republicano liberal demócrata. Claro es que en un país de verdadero régimen representativo el que tiene el acierto es quien debe encargarse de la dirección del Gobierno; pero yo no tenía más que una decena de diputados, aparte de tener en el país, a mi juicio, una gran simpatía y una gran colaboración, y no se me pudo encargar de la dirección del Gobierno; yo lo comprendo; pero se encargó a quien, siguiendo nuestra conducta, reconoció que se imponía una política de transacción, de restablecimiento de los haberes del clero y de concierto de un Concordato: al Sr. Lerroux, al partido radical. (Una voz: ¡Viva Lerroux!)

El Gobierno que debe formarse

Yo he sido llamado varias veces a consulta por el señor presidente de la República. Desde el primer momento he dicho que no había posibilidad en este régimen parlamentario de formar un Gobierno sino a base de los elementos radicales con el concurso de todos los que estén conformes con esta política de centro. Y yo le dije también al señor presidente de la República, y lo repito ante vosotros, que ésta era una situación un poco peligrosa, de equilibrio inestable, expuesta a quebrantos y perjuicios para el Gobierno y que había que llegar a un Gobierno mayoritario.

No discutamos palabras: Gobierno mayoritario quiere decir que la representación en él esté integrada por los elementos parlamentarios que constituyen la mayoría de la Cámara. (Muy bien.) Esto lo he sostenido entonces, lo sostuve después y lo volví a repetir más tarde. Lo sabe quien es el vigía supremo del Estado y quien tiene el deber de atalayar dsde su puesto todos los movimientos de la opinión para recoger aquella que sea la de la mayoría, con objeto de que sea la que tenga necesariamente que triunfar en el Gobierno.

Hay que ir al Gobierno mayoritario y con él normalizar las funciones del Parlamento, a fin de realizar una labor útil, positiva y beneficiosa para la República. ¿Cuándo? Cuando fracase el Gobierno minoritario del Sr. Samper; cuando el Gobierno del señor Samper crea que no puede realizar su misión; cuando le pueda faltar la confianza del Parlamento al Gobierno del Sr. Samper; cuando el gran elector de que habla Sièyes, que está en lo alto de la atalaya, comprenda que ese Gobierno minoritario se quebranta y perece. Entonces, una vez acabado el Gobierno minoritario, Gobierno mayoritario. ¿Con quién? Con radicales siempre. ¡Siempre con radicales!, porque es el elemento histórico del republicanismo, que tiene en estas Cortes más de cien diputados. Y además, al lado del partido radical, elementos de la Ceda, que siendo republicanos tienen que compartir en el Gobierno las responsabilidades del Poder (Muy bien.); elementos agrarios, que se han proclamado también republicanos y que por amor a España tienen que participar de las dulzuras o de las desventuras del Gobierno; elementos de la Lliga regionalista, que representan tanta fuerza en Cataluña como la Esquerra, y que son gentes de méritos indiscutibles, que se han declarado sin ambages ni reservas republicanos, que tienen derecho a gobernar, que la nación precisa de sus servicios para que el Gobierno organice una labor provechosa que consolide y prestigie a la República, y ¡nosotros! (Risas.), porque hemos participado en los Gobiernos minoritarios y tenemos que ir al mayoritario a soportar la carga y a afrontar las responsabilidades. ¿Quién lo ha de presidir? El gran elector lo dirá; él sabe mejor que nadie quién puede y quién debe presidirle. Yo tengo fama de ser un hombre que se aparta sistemáticamente del Poder; muchos correligionarios me lo han censurado.

Encargarme del Gobierno sería privarme del ejercicio de la profesión. Pues bien; yo os digo que estoy dispuesto a realizar el sacrificio. Si alguien creyera que los servicios que yo pudiera prestar a la República no podía prestarlos, en estas o en otras circunstancias ningún otro hombre público, me sacrificaré, contrariando mi egoísmo por servir a la República y por servir a España. (Grandes aplausos. Una voz: ¡Viva nuestro jefe!)

El hombre de buen sentido, de sano sentido que ame la República y que ame a España, no puede querer, no puede desear que el presidente de la República disuelva estas Cortes; debe desear que las Cortes se disuelvan automáticamente para que él tenga en su poder todavía un decreto de disolución. (Muy bien.)

La revisión constitucional

Será fácil, muy fácil, que podamos llegar a una coincidencia en la revisión constitucional. ¿Quién lo duda? La revisión constitucional es necesaria. La Constitución está llena de disparates desde aquel primer artículo (Risas) que dice, para halagar a los obreros, que la República es una República de trabajadores, sobre la base de la libertad y de la justicia; una República de trabajadores que promete dignificar el trabajo y garantir el ejercicio de una profesión a los obreros; pero una República de trabajadores que deja a millaradas de obreros hambrientos que paseen sus desnudeces por las calles, sin duda porque no tienen donde colocar sus actividades; desde esto hasta otras muchas cosas que es preciso completar, porque la Constitución de la República es deficiente y habrá que corregir los defectos de la Constitución estableciendo el Senado, que hemos pedido nosotros (porque el Senado no iba a ser un remedo del Senado monárquico, sino una representación de los intereses colectivos), y que ahora, incluso autorizados socialistas arrepentidos, dicen que es absolutamente indispensable.

Anuncia que habrá de ser suprimido el Tribunal de Garantías.

Termina diciendo:

«Vamos a gobernar, pues, los elementos de centro con orientación derechista en un Gobierno mayoritario; vamos a formar un programa, y la primera base del programa, un presupuesto. Yo el otro día escuchaba atentamente al Sr. Cambó, cuya competencia es conocida, y ante su discurso, que ha sido una diatriba justificada, contundente, definitiva contra la Hacienda de la Dictadura y contra ciertos errores de los republicanos, yo me estremecí de pavor cuando el líder catalán decía con acierto que nuestra peseta está deprimida y que sobre la depresión de la peseta nos amenaza la elevación de los precios. Depresión de la moneda y elevación de los precios; una catástrofe terrible. Para evitarla hay que apresurarse a formar un presupuesto donde se corrijan tantos y tantos gastos inútiles: el presupuesto de la República, para que no se liquide con déficit; un presupuesto que sea la obra de un Gobierno que dé seguridad, por la fortaleza parlamentaria, de que su vida no está expuesta a una emboscada o a una traición. Así, con otras leyes que son complemento de la Constitución, con la ley Electoral, con leyes relativas a la organización de la actividad administrativa del Estado, podremos servir a la República, serviremos a la República, y habrá que decir a todos: Empieza una era de prosperidad para el régimen republicano, que cuenta con elementos nuevos valiosos; que se consolidan, se identifican con España, y al servir a la República trabajamos por el bienestar y por el engrandecimiento de la patria.» (Grandes y prolongados aplausos.)

Un banquete

A las dos de la tarde se celebró en un céntrico hotel el banquete organizado en honor de don Melquiades Alvarez.

Los Sres. Martínez Reus, Millán (diputado por Pontevedra), y López Barroso pronunciaron breves palabras de elogio y cariño dedicadas al Sr. Alvarez. Glosaron los postulados del partido republicano liberal democrático, y fueron muy aplaudidos.

También hablaron los Sres. Valdés y Villalobos, recordando éste que había presentado hace mucho tiempo al Parlamento una proposición sobre regulación de los arrendamientos rústicos, que reprodujo en distintas ocasiones, y no lo admitió la monarquía.

Expone la crisis por que atraviesan los colonos, y considera un error el enfocar la cuestión como un problema de salarios, en ver de una mejor distribución de la riqueza de la tierra.

Con esta segunda teoría se encuentra una mejor solución del paro.

Cree que mientras no se resuelva todo lo que afecta a la cultura, no se resolverá el problema social.

Habló brevemente de las luchas entre patronos y obreros del campo.

Terminó ofreciendo todo su entusiasmo y fervor para salir airoso en el desempeño de su cargo.

El Sr. Alvarez habla brevemente para decir que es preciso defender la República, nacionalizar la República, es decir, crear un ámbito mayor por efecto de una legislación liberal, demócrata y republicana, en la cual puedan batallar todas las ideas y todas las opiniones, sin límites de ninguna clase. Deber nuestro es nacionalizar la República. Por no haber conseguido nacionalizarse, pereció la monarquía.

Dice que Canalejas lo pretendió y no lo consiguió. El partido reformista—dice el orador—trató de someter el poder moyestático a la voluntad nacional, pero inútil. Y por no haber conseguido nacionalizarse, por no haberse puesto a tono con los latidos del sentir del pueblo, la monarquía murió, y a la hora de la muerte se encontró sin una mano amiga que le cerrara los ojos.

Esto demuestra que para que las instituciones vivan tienen que nacionalizarse. Tienen que ser instituciones de área tan amplia, que en ella quepan todos los anhelos y todas las aspiraciones. La República hoy está unida a los destinos de la nación. Y como por efecto de las circunstancias la República está ligada a España, nacionalizando la República, trabajando por la República, trabajamos por España.

Una ovación grande y numerosas felicitaciones premiaron las palabras del orador.

El señor Martínez Barrio, en Sevilla

El partido radical demócrata

Sevilla, 28.—El domingo celebró asamblea el partido radical con asistencia del Sr. Martínez Barrio, acordándose por unanimidad adherirse a su conducta, y por lo tanto, ingresar en el nuevo partido.

Después de breves palabras del presidente del Comité ejecutivo provincial, diputado a Cortes señor González Sicilia, el Sr. Martínez Barrio pronunció un discurso.

Habla de sus temores ante los avances derechistas, y añade:

«Había una convicción invariable, oídlo bien, invariable: la de realizar el programa que habían llevado las derechas a la contienda electoral a través del Gobierno radical, y hubo otra convicción, que yo creía fluctuante e indecisa, pero que hube de convencerme que era no menos invariable: la de que cuando ese programa estuviera realizado, dar paso a una formación ministerial de derechas, alejando entonces del Poder a todos los grupos republicanos de antes del 12 de Abril, incluso al propio partido radical.

La separación del partido radical

Antes de la implantación de la República, y después de implantada, he prestado unos modestos servicios a la causa republicana. Ninguno, ninguno se asemeja, se parece, en trascendencia y volumen, al que he tenido que prestar separándome del partido radical. (Aplausos).

Porque yo no me limité a desplazarme del árbol secular de mi comunión política. Me atravesé en medio del camino y me coloqué de suerte que, si no impedí, detuve por lo menos la carrera triunfal del Sr. Gil Robles al Poder. (Aplausos.)

Algunos de los republicanos que cantan hoy su lealtad al Sr. Lerroux, mañana habrán de acercarse a mí arrepentidos y llorosos, no por el rendimiento de esa lealtad al ilustre jefe del partido radical, que es sentimiento que comparto, sino porque la realidad les habrá advertido de que, sin el acto realizado por la minoría parlamentaria radical demócrata el día de la liquidación, todo hubieran sido pérdidas para el partido radical y para la República.

Las derechas pueden gobernar

Se dirá: ¿Pero es que a juicio del Sr. Martínez Barrio las derechas no tienen posibilidad alguna

Ministerio de Educación, Cultura y Deporte 2012

de ocupar el Poder? Naturalmente que sí. Las derechas pueden ocupar el Poder; las derechas pueden llegar a gobernar la República. ¡Quién lo duda! ¿Quién habría de ser el insensato que extienda de una manera implacable y definitiva un veto a las fuerzas de derechas cuando, colocándose en el área legal de la República, demuestren su posibilidad de gobernar? La restricción consiste en que para gobernar a la República se precisa llenar dos condiciones que Acción popular no ha llenado: una, declararse inequívocamente dentro de la legalidad de la República, llevando el apellido de republicanos, no como un estigma que se oculta a la consideración o la crítica ajena, sino como un honor que se exhibe en todos los momentos de la vida. Y presentarse—ésa es la otra—al cuerpo elecoral con esa bandera y ese título de republicanos para que el cuerpo electoral, al otorgar su voluntad política en las urnas, sepa lo que consagra y lo que levanta sobre el pavés...

La tarea del nuevo partido

Pienso que nos ha correspondido a nosotros la tarea gloriosa de ser los iniciadores de una obra que estaba latente en la democracia nacional. De levantar de nuevo las aspiraciones, las ilusiones del republicanismo, que, harto decaído y acuciado por derechas e izquierdas, advirtió que iba siendo él solo el extranjero en la República española. (Aplausos.)

Nuestra cordialidad no tiene otro límite que el de la devoción y acatamiento a la República por la derecha y por la izquierda.

Quienes acaten y defiendan la República, estén donde estén, son nuestros compañeros, si no nuestros correligionarios. Quienes ataquen a la República, estén donde estén, son nuestros adversarios, y si el ataque es falaz o violento, nuestros enemigos.

Política nacional.—Gobiernos republicanos y justicia social

Resolución de hacer una política nacional sobre esta base: Gobierno de concentración republicana, de grupos inequívocamente republicanos, que resuciten la ilusión y la esperanza que el 12 de Abril levantó en el alma española. Programa concertado para una inmediata ejecución sobre el supuesto de nutrir a la República de su aliento y de su impulso, de su auténtico impulso y de su auténtico aliento. Nivelación presupuestaria que termine con la orgía iniciada en los tiempos de la Dictadura y no rudamente cortada y agarrotada por los Gobiernos de la República. Política militar y naval que diga a España cuál es su posición dentro del mundo, para que no seamos uno de esos pueblos satélites sin voluntad que se mueven al conjunto de la pasión ajena.

Política de justicia social para que puedan realizar sus mínimas aspiraciones aquellos que todavía, dentro del Estado español, no han logrado lugar ni derecho. Política de justicia social que enseñe por la persuasión, por la convicción, por el ejemplo y por la ley, a todos los que están en la posesión de la riqueza, la necesidad de ir abriendo camino a la mejor redistribución de ella para que se produzca una mayor cantidad de satisfacciones en todas las clases sociales.

Final

Eso será la República si la reconquistamos. Solar de todos los españoles para la realización de sus destinos históricos, ejemplo de cómo pueden la libertad y la democracia producir un régimen igualmente beneficioso a todas las clases sociales del país; reconciliación nacional dentro de la legalidad de la República, que está ansiosa ya de encontrar quien la sirva con encendida pasión.» (Ovación.)

El acto de Izquierda republicana en La Coruña

El acto

La Coruña, 28.—Desde las nueve de la mañana, a cuya hora se abrieron las puertas de la plaza de Toros, fueron acudiendo peñas de elementos de Izquierda republicana, que viajaban en automóvil desde los más apartados lugares de Galicia, León y Asturias. Llevaban banderas y grandes carteles. Muchas banderas fueron colocadas en los palcos y otras en el ruedo.

A las once se cerraron las puertas de la plaza. Al aparecer en la tribuna los Sres Azaña, Domingo y Casares fueron recibidos con grandes ovaciones. Una banda de música interpretó el himno nacional, que fué escuchado por el público puesto en pie, y al final se dieron muchos vivas a la República.

Incidentes y escandalos

El Sr. Búa Carou, presidente del Comité de Izquierda republicana de La Coruña, trató de explicar la finalidad del acto; pero las voces que partieron del público que se hallaba en el ruedo le interrumpieron. Con este motivo se produjo gran revuelo y menudearon las bofetadas y palos. El orador dice que se deben olvidar pequeñas diferencias, y entonces se reproduce el alboroto, oyéndose pitos y grandes voces alusivas a Casas Viejas. Un grupo de muchachos situado frente al toril y confundido entre la multitud insultaba a los oradores. El acto fué suspendido. La Comisión de orden trató de expulsar a los alborotarores, que amenazaban con el puño cerrado; pero no lo lograron.

El Sr. Casares ocupó la tribuna y entonces un grupo de revoltosos hizo un estruendoso coro, impidiendo con sus gritos hacer uso de la palabra al diputado gallego.

Un sindicalista muerto de un tiro. Varios heridos a navajazos

La Comisión de orden intentó de nuevo expulsar a los alborotadores. Enrique Blanco Montellano, guardia urbano de paisano e intérprete del Ayuntamiento, sujetó a uno de los interruptores por las solapas; pero éste logró escabullirse, repartiéndose numerosos garrotazos.

En medio del gran revuelo que se produjo, un grupo de alborotadores repartió varias puñaladas para lograr la huída. Al enfrentarse Francisco Insúa Suárez, de veintitrés años, cobrador de la Sociedad de Estudios Sociales Germinal con Enrique Blanco, aquél intentó agredir a éste; pero antes de que descargara el golpe, el Blanco hizo un disparo e Insúa cayó desplomado al suelo. Al incorporarse se vió que arrojaba gran cantidad de sangre. En una ambulancia fué trasladado a la Casa de socorro, donde ingresó agonizando.

Los testigos afirman que el disparo lo hizo Enrique; pero otros dicen que fué un individuo que le acompañaba.

Mientras se recoge al herido varios otros derriban al agresor, que vestía de paisano, y le infieren siete puñaladas, la más importante en la cara. La alarma que esto produce es extraordinaria, y los heridos son llevados a la Casa de socorro. El desgraciado obrero Insúa Suárez falleció al llegar al hospital. Era soltero, tenía veintitrés años, sindicalista. Sé le ocuparon hojas contra los asesinatos de Casas Viejas. El guardia se llama Enrique Blanco Montellano, y quedó hospitalizado.

Algunos elementos que acompañaban a los oradores se armaron con garrotes y bajaron para reforzar la Comisión de orden y expulsar a los alborotadores. Cuando se sacaba del ruedo a algunos de éstos que negaban su participación entraron fuerzas de asalto, y su presencia bastó para desalojar el redondel.

Habla Casares

Desde entonces pudo celebrarse el mitin, salvo pequeñas interrupciones y en medio de la emoción producida por la noticia circulada de la muerte del obrero.

Como se siguieran oyendo voces de: «¡Casas Viejas!», Casares dijo:

—Vamos a hablar de Casas Viejas. Hemos de hablar de este tema, desenterrado por gentes al servicio de los enemigos del régimen. Censura el retraimiento del público, que llegó a creer que elementos monarquizantes a sueldo podrían impedir la celebración del acto.

Esto no podía ser, pues cuanto prometo—dice—lo cumplo. Bajo el grito de Casas Viejas se encubren quienes alimentaron el movimiento de 10 de Agosto, y éstos no perdonan a los que mantuvieron la integridad de la República, y en estos últimos incluyo a la clase trabajadora, pues ni un solo obrero me niega la mano, considerándola limpia. Quien tenga una prueba sola contra mí, que la traiga. Si alguno duda, que dibuje su pistola mi silueta, que aquí estoy. No son trabajadores quienes pertuban, quizás tolerados por la autoridad, mediatizada por los enemivos del régimen. Los trabajadores de Barcelona me agasajaron, y los de aquí me apoyaron en las elecciones monárquicas, cambiando la fisonomía de la política gallega.

Explica la labor del partido de Izquierda, y señala que han venido a La Coruña por considerarla baluarte de defensa de la República, que está amenazada de caer en manos de quienes la cercan.

Dice después que ha llegado el momento de ponerse nuevamente en pie, como el 12 de Abril del año 1931, haciendo falta un tacto de codos con los demás grupos republicanos.

Dedica elogios a la disciplina del partido galleguista de izquierda, y dice que la autonomía la logrará Galicia por conquista.

Es hora—dice—de realizar una labor conjunta de todos los republicanos.

Habíamos conseguido duplicar los jornales, crear la fe republicana y prestigiar los poderes del Gobierno. Ahora todo se derrumba, y es preciso reconquistarlo, dando todo por la libertad de la República.

Marcelino Domingo

Don Marcelino Domingo comienaz diciendo que a pesar de que el acto del 14 de Abril fué pacífico, constituyó la revolución.

No quisieron verlo los radicales, que contrajeron la responsabilidad histórica de romper con las fuerzas políticas que contaban, expulsando del Poder a los socialistas, que sirvieron lealmente a la República, y optaron equivocadamente por traer hacia la República gentes que ni son republicanas ni la sienten. Acatar la República no es bastante; es preciso servirla, enaltecerla, sacrificar la vida. Otras fuerzas de derechas republicanas tampoco vieron la revolución; se ocuparon en desprestigiarla, mermando el prestigio de los hombres, destrozando los ideales, calumniándoles, dando lugar con ello al 10 de Agosto y a cometer errores como el de El Escorial, frente a la manifestación antifascista de Barcelona. La manifestación de El Escorial fracasó a pesar de los medios económicos de las derechas. Quisieron hacer creer a la masa que los elevó al Parlamento que les gobernaba, cuando han demostrado ser menos capaces que los republicanos y contentarse con unas migajas en el presupuesto. Si aspiran a la contrarrevolución, el triunfo será momentáneo. La masa volverá por sus fueros, vigorizando más la revolución.

El Sr. Azaña

Dice el Sr. Azaña que acuden a Galicia por ser el país más oprimido por el caciquismo. Veo que éste se infiltró en las filas republicanas, impidiéndonos ser libres. Si queréis cambiar de conducta desechad las miserables competencias locales.

Recuerda el mitin de la plaza de toros de Madrid. Antes que a la República—afirma—hay que volver a aquellos momentos, formando el frente único, colocando a España con el mismo fervor de entonces, pues veo que quieren que se llegue a la guerra civil, a pesar de los buenos propósitos de todos para evitarlo. Tendréis república o esclavitud. Según procedáis disfrutaréis de aquello que conquistéis. Es inútil que nos contentemos con ver ondear la bandera y lucir el membrete oficial de la República; ésta no existirá de no reproducirse el empuje del 12 de Abril del año 1931.

Analiza la situación al ver destrozado el Parlamento y falseados los principios de la Constitución. Analiza también el artículo 1.º de la misma. Dice que se dará autonomía sólo a los pueblos que la merezcan. Promete no ocupar el Poder otorgado en la camarilla o en los pasillos. Sólo llegaré a él—dice—cuando el pueblo, unido, vuelva a conquistarlo. Si el pueblo no nos oye nos consideraremos fracasados.

Termina pidiendo la unión de todos.

Un banquete sin camareros

Después del mitin los oradores fueron obsequiados con un banquete de 150 cubiertos.

El banquete no fué servido por los camareros. Se sirvieron personalmente los comensales.

Por la noche, los Sres. Azaña, Domingo y Casares visitaron el Casino Republicano, donde también fueron obsequiados con un «lunch».

Marcelino Domingo y su señora marcharon a Santiago y Pontevedra para regresar a Madrid por Zamora. Los Sres. Azaña y Casares Quiroga regresaron a Madrid hoy lunes.

Además del muerto como consecuencia de los alborotos durante el mitin, resultó Enrique Blanco herido en una ingle, grave; Gregorio Caño, Francisco Domínguez, primo del ex presidente de la Diputación de Pontevedra, y D. Amancio Caamaño, leves.

Un acto agrario en Valladolid

Valladolid, 28.—Ayer, a las once y media de la mañana, se celebró en el teatro de Calderón un mitin organizado por el bloque agrario de Valladolid, adscrito al partido agrario español.

Pronunciaron discursos los señores Remiro, Martín, Royo Villanova, Cid y Martínez de Velasco.

El Sr. Cid se congratula de la derogación de la ley de Términos municipales, obra de los socialistas, que no resolvieron con ella ningún problema de trabajo. Hace resaltar la posición ventajosa y la fuerza que la minoría agraria tiene en estas Cortes para impedir que sigan los atropellos a la agricultura. Declara que el Gobierno se preocupa de revocar las injusticias de la Reforma agraria, de la promulgación de una nueva ley de Arrendamientos, de revalorizar los productos, de vigilar severamente el régimen de tasas y de impedir la importación de trigo. Además ha cumplido la promesa de derogar la ley de Términos municipales antes de la recolección. Termina condenando las excitaciones que realizan los socialistas para promover una huelga de campesinos, y requiere a los patronos agricultores para que por deber de conciencia y por patriotismo no traten de explotar en beneficio propio la derogación de la mencionada ley, sino que se comporten como hermanos de los obreros.

El Sr. Martínez de Velasco resume los discursos y dice que los diputados agrarios entraron en la República porque entendieron que era el mejor modo de servir a España. Estima que no debiera haber derechas ni izquierdas en lo tocante al Gobierno de la nación, sino que todos debieran tener un deseo único de gobernar honradamente. Manifiesta que el partido agrario quiere contar con la colaboración de la mujer, que es la que tiene el secreto del buen sentido y de la regeneración de la sociedad. Termina diciendo que el resurgimiento de España tiene que partir de Castilla.

Todos los oradores fueron muy aplaudidos.

A las dos de la tarde los diputados agrarios fueron agasajados con una comida íntima, a la que asistieron unos 150 comensales.

Estalla un petardo

En una cerrajería sita en la calle de Embajadores, 125, estalló anoche un petardo, que fué arrojado por debajo de una verja que rodea la finca.

Aunque la explosión fué grande, los desperfectos carecen de importancia, pues quedaron reducidos a deterioros en el suelo.

DE LA POLITICA AL TEATRO

Balbontín lee un drama a la Montoya

Como anunciamos días pasados, el batallador ex diputado D. José Antonio Balbontín, que tanta popularidad adquirió por obra de sus campañas en las Cortes Constituyentes, ha escrito recientemente un drama.

Sin título todavía, anoche lo leyó a la ilustre actriz María Teresa Montoya, en presencia de nuestro querido compañero Gómez Hidalgo—experto catador de obras teatrales desde que, apartado del periodismo en época de la Dictadura, actuó algunos años en España y en América como director de empresas teatrales—y de varios actores, y la lectura constituyó un éxito rotundo.

El drama está basado en un episodio histórico, poco divulgado, de los tiempos de Narváez, y su escenificación constituye, según parece, un formidable acierto. Escrito sin sectarismos, con verdadera exquisitez literaria, no es, además, obra de galería, sino destinada a captar la atención de todos los públicos.

En cuanto a su interés, limpiamente humano, y a la emoción y la ternura que fluyen en casi todas las escenas, bastará decir que durante la lectura de los tres actos los hombres interrumpieron constantemente con su aprobación admirativa, y las mujeres—entre ellas la señora Montoya, que lloró verdaderamente emocionada — derramaron abundantes lágrimas.

María Teresa Montoya recabó la obra para estrenarla, y expresó a Gómez Hidalgo su agradecimiento por haber sido él quien dió el nombre de la gran actriz cuando le consultó Balbontín y haberles presentado a continuación.

El drama de Balbontín se estrenará muy pronto, y si, como es de desear, aciertan en sus augurios los «técnicos» que lo conocen, nos revelará en el batallador político la existencia de un dramaturgo destinado a dar a la escena jornadas de triunfo, que bien necesita.

COMISION EJECUTIVA

El traslado de los restos de Galán y García Hernández

Se pone en conocimiento de la opinión republicana de España que ha quedado constituída en Madrid y con representación de los partidos republicano conservador, progresista, radical demócrata, radical, radical socialista español, izquierda radical socialista, izquierda republicana, federal democrático, federal autónomo, federal pimargallano, Asociación de Mujeres Republicanas, Veteranos de la República, nacional republicano y partido socialista la Comisión pro-traslado de restos de los héroes de Jaca, capitanes Galán y García Hernández, y soldados que en aquella gesta dieron sus vidas por la República.

De esta Comisión son presidentas de honor las madres de los capitanes Galán y García Hernández, así como también la viuda de este último.

Entre los propósitos múltiples que han de dirigirse a la consecución de su fin, los cuales se harán públicos por medio de la Prensa, figuran en primer término la visita al jefe del Estado para que acepte la presidencia de honor al lado de los familiares de los héroes.

Esta Comisión funciona con la autorización expresa de los familiares de los héroes y obra, por tanto, con plenos poderes.

Está domiciliada en la calle del Príncipe, número 12, domicilio de la Izquierda radical socialista, donde han de dirigirse todas las iniciativas y adhesiones de los republicanos socialistas españoles y, en general, de todos aquellos ciudadanos que estén identificados con el fin que nos proponemos.—La Comisión ejecutiva, *Valeriano Rico, Mariano Robles* y *Fernando Esteban.*

UNA ORDEN DE GOBERNACION

La venta ambulante

La «Gaceta» del domingo publicó la siguiente orden del ministerio de Gobernación:

«Artículo 1.º Los Ayuntamientos adoptarán, en la forma oportuna, las medidas necesarias para la reglamentación de la venta ambulante en las poblaciones, señalando las zonas en que esta venta no pueda efectuarse y las condiciones en que habrá de realizarse para la seguridad y normalidad del tráfico.

Art. 2.º Los vendedores ambulantes, para dedicarse a esta actividad, necesitarán poseer una licencia especial, expedida por la Alcaldía correspondiente.

Art. 3.º Los Ayuntamientos pondrán inmediatamente en conocimiento de la Dirección general de Seguridad, en Madrid, y gobernadores civiles en las demás provincias, las licencias que hubiesen concedido para la venta ambulante, como asimismo comunicarán las zonas urbanas en que aquella venta esté prohibida.

Art. 4.º Sin perjuicio de las sanciones que puedan imponer los Ayuntamientos, el director general de Seguridad, en Madrid, y los gobernadores civiles en las demás provincias, castigarán las infracciones de la presente orden con multas en la forma que determina el artículo 22 de la ley Provincial de 29 de Agosto de 1882.»

PROTESTA JUSTIFICADA

El partido de Génova no pudo ser radiado

Nos ha visitado una numerosa Comisión de aficionados deportivos madrileños para rogarnos que nos hagamos intérpretes de su protesta por lo ocurrido el domingo, al no consentir las autoridades que fuese radiado el partido que jugaba el equipo español contra el brasileño en Génova.

Y nos han fundamentado su protesta con tal número y tan justificadas razones, que no podemos recogerlas todas por falta de espacio.

A lo que sí nos avenimos es a hacernos portavoz de su queja, que consideramos justificadísima, pues entre todos los países del Mundo, España es la única nación donde no se permite que los acontecimientos de trascendencia nacional (que también en el deporte existe) sean radiados, cuando precisamente esta difusión no perjudica en lo más mínimo a los periódicos, ya que antes de que se publiquen se conocen los resultados y hasta los detalles de los acontecimientos por la «Hoja del Lunes».

Tampoco la difusión es un atentado al descanso dominical de los periodistas, que nosotros somos los primeros en defender, puesto que ninguno interviene en esta emisión.

Es preciso que las autoridades se den cuenta del grado de civilización a que hemos llegado los españoles y que, desoyendo indicaciones que se les hacen para defender determinados monopolios e intereses particulares (que éstos sí que atentan y se aprovechan del descanso dominical de los periodistas), permita la transmisión de los acontecimientos extraordinarios que interesan a millones de ciudadanos y que son en resumidas cuentas los únicos perjudicados por las injustas prohibiciones de los gobernantes.

Unas explicaciones del ministro de la Gobernación

El ministro de la Gobernación, al recibir ayer a los periodistas, confesó que había recibido numerosos telegramas de protesta con motivo de la prohibición de ser radiado el partido de fútbol de Brasil y España.

—Yo creo—dijo—que he hecho bien, pues me he encontrado con una ley que prohibe la radiación de noticias e informaciones en domingo y un propósito de Unión Radio de faltar a esta ley transmitiendo en su mayor amplitud la información de este partido de fútbol, y en esta situación, mi deber era impedirlo.

No es lo mismo instalar un micrófono en un escenario o en una plaza de toros que el que un señor se coloque ante ese micrófono y vaya explicando cuanto sucede; es decir, en este caso, todos los detalles del partido, pues ésta es una información hablada.

Además, la Asociación de la Prensa de Madrid y otras de diferentes provincias solicitaron la prohibición, y también he recibido una comunicación del Jurado mixto, por cuyas causas no tenía más remedio que impedir fuera radiado el acto. Ahora bien: por si hubiera dudas, he dirigido al ministro de Trabajo una comunicación para que fije definitivamente el concepto.

Unión Radio, al comunicar la suspensión de la transmisión del partido lo hizo con comentarios irrespetuosos para el Poder público y con juicios que no correspondían a sus funciones, por cuya causa he impuesto a Unión Radio una multa de 5.000 pesetas.

Si todo el mundo ha de tener cuidado con aquello que dice, un medio tan potente de difusión convierte las palabras irrespetuosas en verdadera manifestación delictiva.

*

Si el ministro admite la interpretación que ha dado de su respeto a la ley del Descanso dominical, creemos que en lo sucesivo no deberá radiarse ningún acto, ni aun aquellos que interesan al Gobierno, pues el incumplimiento de la ley no es el hecho de que un señor se coloque ante el micrófono para explicar lo que vaya ocurriendo, sino la difusión del hecho mismo, sean discursos, un concierto o cualquier otro acto, fuera del recinto donde se celebra.

Por otra parte, nuestro comentario se refiere, naturalmente, no a la difusión de todos los actos que se celebren el domingo, sino a aquellos que por su trascendencia nacional tienen un interés extraordinario para los ciudadanos, que están pendientes de estos casos excepcionales.

Además, si esto se prohibe por el Gobierno totalmente, no se debe cobrar por el Estado contribución alguna a los millones de personas que tienen aparatos de radio, y a las que se amenaza con multas y hasta con la incautación de los receptores si no abonan la oportuna licencia.

UN TRABAJO INTERESANTE

Las ciudades vistas a través de los números

San Sebastián, interpretado por los datos de un interesantísimo inventario municipal

Todas las Empresas particulares tienen valorado su activo. ¿Por qué no han de hacer lo mismo esas Empresas comunales que son los Municipios? Sería interesante que cada Ayuntamiento detallase y valorase su respectiva propiedad. Sólo sabemos de un Ayuntamiento que haya tenido esta preocupación, a juzgar por la Memoria que el de San Sebastián acaba de enviarnos. Es un trabajo interesantísimo y detallado, en el que se contiene la relación y valor de cuanto constituye propiedad del Municipio donostiarra.

En este activo, cifrado en unos cien millones de pesetas, no figuran, sin embargo, una serie de bienes, como la Caja de Ahorros Municipal, la Beneficencia, el Hospital, etc., y otras partidas que la Memoria estima deben incluirse.

Hojeando este trabajo, resultan detalles curiosos. Así nos enteramos de que San Sebastián tiene entre sus propiedades municipales:

Un antiguo palacio real (Miramar).
Un monte (el de Urgull).
Una finca forestal (Articutza).
Un antiguo convento (San Telmo).
Una iglesia (la del Antiguo).
Ua casino balneario (La Perla).
Una cárcel (Ondarreta).
Un teatro (el Principal).
Un parque (Cristina-anea).
Un hipódromo (el de Lasarte).
Una red urbana de Teléfonos.
Un servicio de agua y varios saltos.
Un campo de fútbol (Atocha).
Seis frontones públicos.
Tres puentes y dos pasarelas.
Setenta y cinco calles y nueve plazas.
Paseos por valor de once millones.

A esta lista hay que añadir los edificios escolares, mercados, pescaderías, mataderos, alumbrado, jardines, cabinas y material de playa, evacuatorios, caminos vecinales, etc.

Es curioso consignar que dentro de nueve años el Municipio donostiarra contará también con el Gran Casino, por ser la fecha en que este espléndido edificio ha de revertir al Ayuntamiento.

Dentro de catorce años revierte el tranvía de la Compañía de San Sebastián; dentro de veintinueve, el de Hernani, y dentro de cuarenta y nueve, el teatro Victoria Eugenia.

El activo no puede ser más considerable y diverso, sobre todo si se tiene en cuenta lo reducido del término municipal.

*

Examinando este interesantísimo trabajo, se deduce no sólo la ejemplar administración de San Sebastián y la garantía de sus servicios, sino incluso la fisonomía urbana de la ciudad.

Por ejemplo, fijando en 2,50 pesetas metro el valor medio del terreno, para tener una base de referencia, resulta que las 75 calles, por tener una superficie de 217.108 metros, suponen 542.770 pesetas. De nueve plazas se calculan millón y medio, y en once millones los paseos.

Es decir, que es tal la topografía urbana de San Sebastián, que sus plazas suponen tres veces más que sus calles y 22 veces los paseos. Una ciudad dispuesta así es un verdadero parque higiénico, en contraste con las aglomeraciones urbanas de otras ciudades.

Pero por si ello no bastara, el Municipio dispone del monte Urgull, valorado en millón y medio, que es, a su vez, un parque de graciosos accidentes y originales panoramas de mar y montaña dominando la ciudad y el Cantábrico. Tiene también como parque cerrado el Cristina-enea, legado por el duque de Mandas. Y una nueva carretera va a poner la ciudad en íntimo contacto con Articutza, propiedad municipal en plena selva pirenaica. Todo esto sin contar los parques de propiedad particular y de explotación pública por donde ha desfilado media España. Nos referimos a los montes de Igueldo y Ulía, que funiculares, tranvías y autobuses convierten en verdaderas terrazas a un paso de la habitación del turista. Porque no hay ciudad que a tan breve distancia y con tan rápido acceso tenga unos miradores como estos de Igueldo y Ulía, cuya comodidad y atracciones sólo son comparables a lo maravilloso del panorama: el Océano infinito y los Pirineos majestuosos.

Otro detalle del trabajo que comentamos es que en el activo del Municipio figura la propiedad de caminos vecinales por valor de millón y medio de pesetas. La cifra es bien expresiva si se considera, como hemos dicho, lo reducido del término municipal. Indica, en efecto, que el casco urbano está íntimamente rodeado de colinas, deshaciéndose graciosamente por sus laderas en infinitos chalets, que permiten simultanear la vida de la ciudad y el retiro campestre. Para servir a estas villas es para lo que se ha empleado el millón y medio de pesetas en caminos vecinales, que facilitan el acceso de los «autos» y son como pintorescas sendas de este verdadero parque constituído por los alrededores de San Sebastián.

Pasamos por alto otros detalles no menos interesantes, que harían interminable la glosa de este excelente trabajo, cuyo envío agradecemos al progresivo Ayuntamiento donostiarra. Su confección y difusión es la mejor propaganda que ha podido hacer de la bella ciudad, puesto que en esta Memorio se contienen datos tan expresivos como los glosados y otros que acaso comentemos en la primera ocasión.

Del homenaje nacional a Royo Villanova

Animación extraordinaria en toda España.—El tenor Miguel Fleta cantará un brindis en nombre de la tierra aragonesa

Como era de esperar, crece por momentos la animación a medida que se aproxima el día 3 de Junio, fecha de la celebración en el Hotel Nacional del magno banquete-homenaje al preclaro español don Antonio Royo Villanova.

Habiéndose hecho una enorme distribución de tarjetas, tanto en Madrid como en provincias, aquéllas no tardarán en agotarse. A este respecto se advierte que la venta de las mismas expira improrrogablemente el día 31, a las siete de la tarde.

Las ciudades de Zaragoza y Valladolid han organizado sendas caravanas de automóviles. Y el día 2 por la noche saldrá de Barcelona la expedición de catalanes organizada en aquella capital por Fomento de la Economía Española, en sus oficinas de la calle de Gerona, 76.

El eminente tenor Miguel Fleta, queriendo dar una muestra de cariño y de admiración a su ilustre paisano Sr. Royo Villanova, se ha ofrecido gentilmente a cantar un brindis en nombre de su tierra aragonesa.

Al final de este banquete nacional y apolítico se pronunciarán cuatro discursos.

Las oficinas generales de la Comisión organizadora están en Santa Engracia, 61, teléfono 45.713.

¡A los aragoneses residentes en Madrid!

La Casa de Aragón en Madrid, que oficialmente se ha incorporado al homenaje nacional que se va a rendir el 3 de Junio próximo al insigne diputado y presidente de la Unión Española de la Clase Media, D. Antonio Royo Villanova, hace un patriótico llamamiento a todos los aragoneses residentes en Madrid con objeto de que se sumen al citado homenaje con todo entusiasmo, contribuyendo así al máximo esplendor del gran tributo de simpatía y adhesión que se rinde a nuestro preclaro paisano.

Al mismo tiempo les recuerda tener abierta una subscripción de espíritu esencialmente regional para entregar unas cartillas de ahorro a los hijos de obreros zaragozanos que se encuentran entre nosotros.

Don Fernando de los Ríos, a la presidencia del Ateneo

Existe gran entusiasmo entre los ateneístas para las elecciones reglamentarias de Junta de gobierno que se celebrarán mañana miércoles.

Un numeroso grupo de socios ha obtenido el consentimiento de destacadas personalidades y ha formado la siguiente candidatura:

Presidente, D. Fernando de los Ríos; vicepresidente primero, don Manuel García Morente; vicepresidente segundo, doctor Manuel Bastos Ansart; vocal primero, D. Julio Alvarez del Vayo; vocal segundo, D. Antonio Dubois; bibliotecario, D. Bernardo G. de Candamo; contador, D. L. Víctor Paret; depositario, D. Honorato de Castro; secretario primero, don Manuel Pedregal; secretario seguno, D. Juan Lafora Calatayud; secretario tercero, D. Juan Sapiña Camaró.

CICLON EN CHILE

Tres muertos y varios centenares de heridos

Santiago de Chile, 28.—Un ciclón se ha abatido ayer sobre la ciudad de Concepción, destruyendo varios barrios.

Los daños se calculan en diez millones de pesos.

A consecuencia del fenómeno han muerto tres personas y el número de heridos asciende a varios centenares.

Ministerio de Educación, Cultura y Deporte 2012

LA FIESTA DE LOS TOROS

En Salamanca, Curro Caro corta las orejas y el rabo del toro de su alternativa; su padrino, Domingo Ortega, corta también las de sus dos toros

Niño de la Palma y Armillita Chico triunfan en Barcelona.--En Madrid debutó el novillero Tomás Borrallo, y en Gijón fué gravemente herido el banderillero José Morales

En Madrid

Novillada con picadores

Como todavía sigue sin resolverse la diferencia existente en la Unión de Ganaderos y la Empresa, el domingo tuvimos novillada; pero de menor cuantía. Por eso el público mostró su desagrado y la entrada apenas llegó a la mitad.

Cierto que el programa no era muy atrayente, dicho sea con permiso y perdón de los artistas que lo integraban. Niño de la Alhambra, Chalmeta y el debutante Tomás Borrallo, de Sevilla. De ellos, el que mejor ambiente tenía entre la afición madrileña por sus anteriores actuaciones era Chalmeta; pero su cartel no tenía tanta fuerza como para llenar la plaza, cosa que hoy no logran sino contados diestros.

Además de esto, no hay otro remedio que reconocer la intuición de los buenos aficionados, que cada día más comprenden cuándo van a presenciar algo que merezca la pena. Y de igual modo que algunas veces he compadecido a los que faltaron, hoy felicito a los que no fueron.

¿A pesar de la oreja otorgada a Borrallo? A pesar de ello, señores. Así lo siento y así lo digo, porque a mí no me gustó nada la corrida.

No me gustó Niño de la Alhambra, al que encontré más desentrenado, más precavido que otras veces. De tarde en tarde conseguía cuajar una verónica, y no recuerdo si pudo lucirse en un muletazo. Con el acero tampoco estuvo decidido. Tres pinchazos feítos y una atravesada necesitó para matar al primero, que era el más pequeño, y un espadazo de cualquier manera para entregar al cuarto a las mulillas.

Una mala actuación la tiene cualquiera; pero es que cuando se quiere ser torero no hay otro remedio que demostrar voluntad y valor. Y el domingo este Niño aclaró que no quiere serlo.

Tampoco fué muy allá el trabajo que realizó Chalmeta. No fué ese torero enterado, hábil y valiente que otras veces vimos en la plaza de Madrid. Sólo con el capote y en lo que se refiere a estar bien colocado vimos al Chalmeta de otros días.

Dió unas magníficas verónicas a su primero que se ovacionaron, y a continuación hizo un quite todavía mejor, que asimismo el público estimó por la manera segura y artística como lo hizo.

En otros quites se lució también, y siempre, especialmente en el que hizo al debutante cuando sufrió la cogida en el último, y otro a un picador en caída al descubierto, actuó de Providencia.

Con la muleta y el acero cumplió en sus dos. Pero la verdad es que pudo hacer más de lo que hizo, que si nada fué indecoroso, tampoco sirve para avanzar un paso en la carrera.

Comprendo que han de ser muy diversos los comentarios que haya motivado el éxito del debutante; pero como yo he de dar mi impresión también, no dudo en confesar que a mí no me convenció en nada: ni con el capote, ni con la muleta, ni con el estoque.

Con el capote codilleó y los enemigos le pasaron unas veces más cerca y otras más lejos, según su voluntad, porque el muchacho no los llevó toreados, y, por tanto, no logró mandarlos. Cuando más sensación de apretamiento daba, era cuando ejecutaba más con la cintura que con los brazos.

Inició la faena de muleta con un ayudado que resultó, y a éste siguieron otros tres o cuatro por bajo, buenos, y dos contrarios—de esos que llaman de pecho, con la derecha—, en los que fué donde únicamente vi que embebió al bicho en el engaño. Luego se cambió el trapo rojo a la izquierda y no pudo completar un pase. El mérito de la faena estuvo en la brevedad.

Cuadrado el bicho montó el acero y con facilidad, por su tamaño y el del bicho, cobró una estocada alta que bastó. Buena parte del público pidió la oreja, y el presidente, Sr. Hidalgo, la otorgó, y el joven debutante dió la vuelta al ruedo y salió a los medios.

Si la benevolencia del presidente fué como estímulo, me parece muy bien. De otra forma no puede hacerse, para no confundir ni a esta plaza ni a esta afición con otra, ni tampoco olvidar la cantidad y calidad del animalejo.

Conste que si me he detenido en este análisis de un debutante es por la forma en que se manifestó el público. Para formar un juicio más acertado esperaba la segunda faena, que no llegó, porque Borrallo, olvidándose del defecto del novillo, que se vencía mucho por el lado derecho, y puesto en un terreno indebido—cerrado y con el enemigo vencido en la suerte natural—, le prendió con el pitón de aquel lado al intentar el primer muletazo.

Del valor de Borrallo ni dudo ni afirmo. Voluntad sí demostró. Esperemos, pues, para concretar, un día próximo en que repetirá su actuación.

*

De los cinco novillos de D. Gabriel González, el primero y el tercero, aquél reparado de la vista y éste bravo y noble, fueron terciaditos; los otros tres fueron grandecitos, pero también bravitos y sin dificultades. El sexto, de don José de la Coba, también fué bravo; pero se vencía, yo creo que por defecto en la vista.

Picaron bien Máquina, Pontonero, Barrera y Anguila.

Diré, como resumen, que sólo hallé satisfacción, como aficionado, en la suerte de picar.

*

En la enfermería facilitaron un parte facultativo según el cual Borrallo sufrió un palotazo de poca importancia.

RECORTE

*

Plaza de Toros de Aranjuez

El día 30 se celebrará la gran corrida de San Fernando. Seis bravos toros de la famosa ganadería de Albayda, para los colosos del arte Ortega, La Serna y Colomo.

En Tetuán

En pocas líneas

Atarfeño y Rodarte mano a mano. Reñida competencia entre dos lidiadores favoritos de este público. Una corrida grande para novillada y de excelentísima divisa (Santa Coloma). Gran entrada y tarde afable, fresca y tranquila.

El ganado tuvo apariencia de bravo. Así lo interpretó la masa público. No fué difícil, y a pesar de ello, el estilo de las reses no fué el más apropiado para que luciese un artista.

Primero, sexto y quinto fueron los mejores, a no dudar.

El segundo, defectuoso de la vista, barbeó las tablas y mansote se ofreció todo él.

Característica saliente del festejo fué la brevedad en todo.

El público se dividió en dos bandos al juzgar la labor de los artistas. Los que creían que el ganado era ideal se mostraron un poco intransigentes. Los que supieron ver el toro y su estilo, aplaudieron sin reservas en infinidad de ocasiones. En resumen: mucha pasión, lo mejor que puede haber en esta fiesta.

Atarfeño, a quien no he de presentar a ustedes como gran artista porque de sobra les es conocido, mató cuatro toros. En el primero se unieron las voluntades y el aplauso fué unánime y atronador. Toreó muy bien con el capote y se mostró consumado artista de la muleta. Faena apretada, solo en el ruedo, con precisión y dominio. Un pinchazo bueno y una estocada mejor. Ovación y salida al tercio. En el tercero y el quinto dividió las opiniones. No por estar mal, eso no, sino porque creían que pudo estar mejor. Yo le vi muy suelto, andar muy tranquilo por la plaza y, ante todo y sobre todo, intentar innumerables veces torear con la izquierda y al natural. Se picó en su amor propio con su compañero y ello le llevó a echar valor y salero al realizar algunos quites. Que la labor de conjunto no gustase a todos, repito, no fué culpa de él. El estilo de los toros era engañoso.

En el sexto estuvo bien a secas.

Ejecutando la suerte de matar se mostró seguro. Al que más le pinchó fué tres veces.

*

A Rodarte, manojo de nervios, de voluntad y de valor, se le vió un tanto borroso, precisamente por estar animado del mejor deseo de agradar.

Su primer toro, que era mansote y no dejaba un momento de huir, lo lidió el mejicano muy confiado y valiente, poniendo en el empeño el noble afán de ser breve. Lo consiguió a medias, pues a la hora final el toro, que no veía, se puso un poco descompuesto y ello le obligó al artista a que entrase varias veces a matar.

Al cuarto novillo, flojote y que se caía constantemente, le toreó bien con la capa y se estrechó extraordinariamente con él al muletearle. Tuvo adornos en la faena y detalles de hombre valeroso que no fueron justamente recompensados.

En el sexto novillo, que salió con muchos pies y revolviéndose en un palmo de terreno, fué cogido y volteado aparatosamente cuando ejecutaba una serie de verónicas llenas de quietud, temple y belleza. Pasó a la enfermería conmocionado, y lo que creímos un serio percance se limitó, por fortuna, a un palotazo en el pecho.

Alternó en quites el sobresaliente Lisardo Sicilia con valor y maestría.

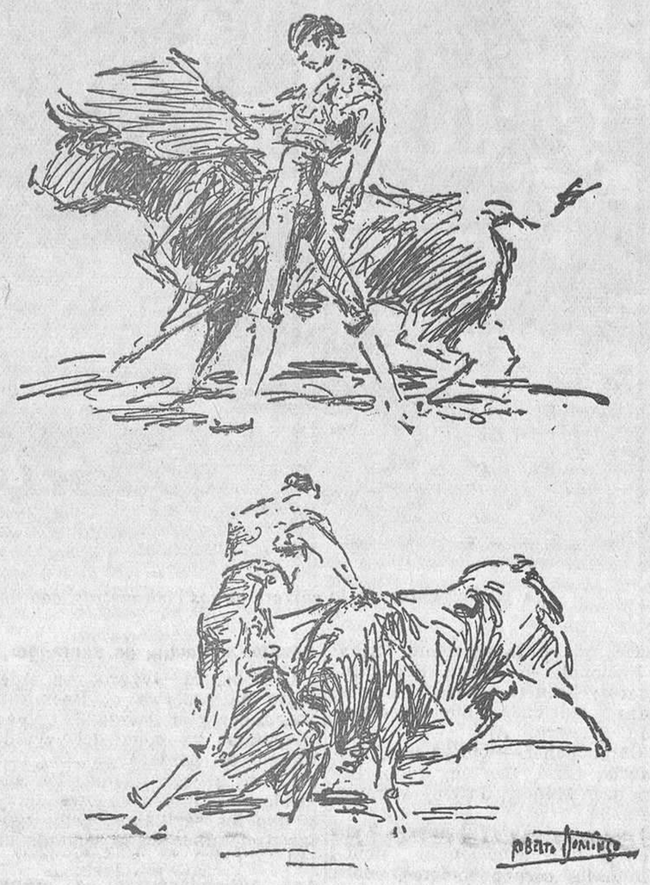

LA NOVILLADA DEL DOMINGO EN MADRID.—Borrallo en el tercer toro, del que se le concedió la oreja

Morato y Maera de Méjico, bien en la brega y con los palos.

Vaquerito, Conejo y Abia agarraron varias veces a los toros formidables puyazos.

Una colecta que se hizo en favor de los obreros metalúrgicos tuvo fervorosa y espléndida acogida.

Y esto fué todo.

A.

Otras corridas

EN VALENCIA.—Toros de Concha y Sierra.--El Gallo, La Serna y Rafael Vega de los Reyes

Valencia, 28.—Al hacerse el paseo es aplaudido el Gallo, que tiene que saludar montera en mano.

Primero.—«Pacorro». Cárdeno. El Gallo lo saluda con unas verónicas distanciado. Vega hace un quite, dando tres verónicas ceñidísimas, en las que hay sabor de esencia torera de Triana. (Ovación.)

El Gallo retira la gente y comienza su faena con un pase por alto bueno, siguiendo con otros por bajo de pitón a pitón, intercalando algunos molinetes y adornándose algunas veces. Entra a matar, señalando un pinchazo, y entra de nuevo y deja media en su sitio que basta. (Aplausos.)

Segundo.—«Gallito». Negro y recogido de pitones. La Serna lancea parado. Con la muleta está cerca y confiado y oye una ovación. Mata de una entera. (Ovación.)

Tercero.—«Pies de plata». Negro. Vega de los Reyes lo recoge con unos lances ceñidísimos.

Vega hace una faena elegante y lucida, desafiando enormemente al enemigo. Al matar hace el toro un extraño, dejando por ello media ladeada. Repite y entierra todo el estoque en su sitio. El público ovaciona a Vega de los Reyes y pide para él la oreja del astado. Como el presidente se retarda en la concesión, es abucheado y escucha una estentórea pita, concediéndola al fin; pero Reyes la rehusa, y entre una gran ovación da la vuelta al ruedo.

Cuarto.—«Americano». Negro. El Gallo da unos lances bailando, derrochando miedo.

El Gallo hace una faena por la cara, sin estrecharse. Da un pinchazo y repite con otro, doblando el toro descordado. Se le apuntilla.

Quinto.—La Serna lancea. Muletea adornándose y hace una gran faena que se ovaciona. Mata de una defectuosa. (Palmas.)

Sexto.—Vega de los Reyes muletea entre aplausos y entra colosalmente y entierra todo el estoque, descabellando al primer intento. (Ovación, oreja y vuelta.)

EN BARCELONA.--Dos de G. González para Simao da Veiga y seis de Martín Alonso para Niño de la Palma, Armillita y Manolo Bienvenida

Barcelona, 27.—Con tiempo inseguro y buena entrada se ha celebrado la corrida organizada por la Casa de Murcia y Alicante a beneficio de las familias de las víctimas del accidente ferroviario de Moncada, en el que fallecieron socios de dicha entidad.

Lidia extraordinaria

A la salida del primero, Carmero Tusquellas dió limpiamente el salto de la garrocha, siendo aplaudido. Simao da Veiga, después de alegrar al toro, toreándolo magníficamente a caballo, coloca dos soberbios rejones. (Ovación.) Repite con otro superior y se le aplaude. Luego deja en todo lo alto dos rejones de muerte. (Ovación.)

Se encarga de pasaportar a la fiera Carmelo Tusquellas, que la tumba de un pinchazo y una estocada.

En su segundo, embolado, el caballero portugués luce sus insuperables dotes de caballista y se le aplaude con entusiasmo. El toro se defiende en tablas, de donde lo saca Simao a fuerza de acosarlo. Después de colocar un rejón colosalmente el manso salta al callejón, y seguidamente pone otro superior Simao. Cambia de montura, y previa una magnífica preparación coloca tres formidables pares de banderillas que el respetable premia con ovaciones. Se le despide con una entusiasta ovación. Tusquellas mata al toro de media estocada buena, un pinchazo y descabella.

Lidia ordinaria

Primero.—Con arrobas y buenas defensas. El Niño de la Palma se estrecha en cuatro verónicas enormes de temple y valor. (Ovacionaza.) Remata con media colosal y se repite la ovación. Armillita quita por verónicas superiormente. Manolo lo hace por verónicas y lances estatuarios, cerrando el tercio el de la Palma por verónicas y de frente por detrás. Los tres maestros son ovacionadísimos. El Niño de la Palma coge los palos y prende dos pares al cambio magistralmente (Ovación grande y oles) y termina con otro de frente imponente. (Ovación grande.)

Con la franela hace una faena torerísima pegado a los pitones y solo. Entre las ovaciones del público y a los acordes de la música torea con ambas manos al natural, con pases de pecho, cambiados, de la firma, molinetes y afarolados, que entusiasman a la concurrencia. Tirándose bien, coge una entera y descabella al primer golpe. (Ovación grande, oreja, vuelta y saludo.)

Segundo.—Como el anterior. Armillita lo fija con unos lances superiores. (Muchas palmas.) Bienvenida hace un quite admirable por chicuelinas que le vale una gran ovación. El Niño de la Palma y el mejicano también quitan por chicuelinas y son ovacionados.

Armillita parea superiormente, dejando tres pares en lo alto. (Ovación grande.)

Con la franela borda una faena impresionante. Se cansa de torear con ambas manos, a los acordes de la música y las aclamaciones del senado, prodigando los pases más diversos estupendamente y metido entre los pitones. Señala un buen pinchazo, mete una estocada superior y descabella al bravo toro al segundo golpe. (Ovación grande, oreja, vuelta y saludo.)

Tercero.—Buen mozo. Bienvenida lo saluda con unos lances finísimos. (Muchas palmas.) El animal sale suelto de los tres puyazos que recibe.

Manolito, para complacer al público, coge los palos, teniéndolo que hacer él todo en los tres pares que pone, por estar el toro quedado. (Ovación.)

Con la muleta está muy valiente, haciéndose aplaudir en algunos muletazos superiores. Entrando recto como una bala coloca una gran estocada, de la que sale rodando el manso. (Ovación grande y petición de oreja.)

El público ovaciona a los tres espadas.

Cuarto.—Bien armado. El Niño de la Palma lancea valentísimo. (Ovación.) Con tres puyazos y bien banderilleado, llega el toro a la muleta con la cabeza suelta. A pesar de ello, Cayetano le hace una faena voluntariosa sin perderle la cara. Señala un buen pinchazo, que se aplaude, seguido de media estocada buena y descabella al segundo golpe. (Ovación y saludo.)

Quinto.—Con menos arrobas que los anteriores. Armillita se luce toreando a la verónica y por chicuelinas. (Ovación.) El toro se resiente de las manos, cayéndose al tercer puyazo, protestando ruidosamente el público. Armillita pone dos pares superiores, por cambiarse el tercio al segundo.

El animal llega sin poder a manos del mejicano. Este lo trastea con brevedad, despachándolo de tres pinchazos.

Sexto.—Con pitones de respeto y muchas arrobas. Bienvenida lo recoge y se estira en unos lances templadísimos. (Ovación.) Manolo y Cayetano son aplaudidísimos en sus quites.

Manolo trastea con voluntad y dominio, matándolo de un pinchazo, media y descabello al segundo golpe. (Muchas palmas.)

LA NOVILLADA DEL DOMINGO EN MADRID.—Cogida de Nacional en el primer toro, y de Borrallo en el sexto (Apuntes del natural por Roberto Domingo.)

EN SALAMANCA.--Domingo Ortega, Chiquito de la Audiencia y Curro Caro, que toma la alternativa. Toros de D. Antonio Pérez

Salamanca, 28.—Con gran expectación se celebró ayer la corrida de toros anunciada para la alternativa de Curro Caro, que tan gran cartel tiene entre esta afición.

Primero.—Lo saluda Curro Caro con media docena de verónicas selectas, con quietud y su personal estilo de temple y arte. (Gran ovación.)

Los tres espadas quitan adornados y las ovaciones se suceden.

Toma Curro los trastos de manos de Ortega, con palmas del público. Comienza el gran torero con un ayudado estatuario, al que siguen otros superiores. Cambia la muleta de mano e inicia una serie de naturales estupendos, de perfecta ejecución y temple máximo, intercalando otros de pecho magníficos. Una estocada a ley que mata al toro sin puntilla. (Ovación entusiasta, las dos orejas, vuelta al ruedo y salida a los medios.)

Segundo.—Ortega da una serie de lances superiores con el capote. (Ovación.) Repite esto en su quite.

La faena que realiza el espada de Borox es extraordinaria por su variedad y su forma. El público aplaude sin cesar. Como fin, hunde el espada el acero en lo alto. (Ovación, orejas y vuelta al ruedo.)

Tercero.— Chiquito de la Audiencia torea a la verónica con su estilo y sabor de artista que causó gran entusiasmo en la concurrencia. En los quites se superó a sí mismo y continuó cosechando ovaciones.

La faena de muleta fué tan excelente como variada. Se sucedían los pases naturales y de pecho acabados. Vencido el toro se fué a las tablas y se defendió, por lo que se enfrió el ambiente. Mató de media estocada un poco desprendida. (Ovación, petición de oreja y vuelta al ruedo.)

Cuarto.—Vuelve Ortega a entusiasmar al público lanceando con el capote por ambos lados.

Como la clase de este toro es superior a la del segundo, la faena es superior a aquélla. Hay pases de todas marcas y en todos se manifiesta el dominio de Ortega, que remata con un pinchazo y media estocada superior. (Ovación, orejas, rabo y vuelta.)

Quinto.—El toro no embiste franco y Chiquito de la Audiencia, a pesar de ello, dibuja unas verónicas de sabor torero. (Ovación.)

Con la muleta hace una faena breve y con conocimiento, que termina con dos pinchazos y media estocada. (Palmas a la faena.)

Sexto.—El mayor. Manso y difícil.

Curro Caro lo para con unos buenos lances, en los que prepondera la habilidad.

La faena de muleta es para dominar. De ella destacan dos pases de rodillas valientes y buenos y algunos adornados. Mata de tres pinchazos y media buena. (Muchas palmas.)

El ganado de D. Antonio Pérez fué grande. Fueron buenos el tercero y cuarto. El primero, mansurrón, y el último, difícil.

EN GIJON.—Niño del Matadero, El Soldado y Venturita.--Novillos de Antonio Fuentes

Gijón, 27. — A la novillada de ayer asistió mucho público.

Niño del Matadero estuvo bien con la capa y deficiente con la muleta en el primero, al que despachó de dos pinchazos. En el quinto cumplió mejor y le aplaudieron.

El Soldado estuvo muy bien en sus dos con capote, banderillas y muleta, y bien matando, especialmente en el quinto, del que cortó la oreja.

Venturita recogió al tercero con unas verónicas templadísimas. El novillo persigue al banderillero José Morales y al saltar la barrera es enganchado y volteado.

Venturita hace una faena breve para dos pinchazos y una entera.

Al sexto lo entregó a las mulas con una tendida y un descabello al primer golpe.

Parte facultativo

A José Morales se le apreció una cornada con orificio de entrada en el tercio medio, con perforación del muslo izquierdo, que interesa la piel, tejido celular, rotura muscular, que deja el ciático al descubierto, con dirección ascendente, de diez centímetros. Pronóstico grave.

EN CORDOBA.—Niño de la Estrella, Pericás y Niño del Barrio.--Novillos de Concha y Sierra

Córdoba, 27.—En la novillada de ayer hubo un lleno.

Niño de la Estrella, bien con el capote en su primero; pero mal con la muleta y estoque.

Al lancear al cuarto fué volteado. Sufrió un palotazo en el muslo derecho. Una faena breve para media estocada y una entera. (Palmas.)

Pericás lanceó bien en dos quites en su primero, en el que con la muleta estuvo desconfiado. Después de varios pinchazos dió una estocada atravesada. (Bronca.)

En el quinto cumplió.

Niño del Barrio toreó muy bien con el capote a sus dos toros. Al tercero le muleteó valiente y adornado, para una estocada superior. (Ovación, orejas y rabo.)

En el sexto estuvo valiente, y lo mató de una delantera y un descabello.

EN ZARAGOZA.--Palomino, Rondeño y Bernal.--Novillos de Caral

Zaragoza, 28.—Con buena entrada se celebró ayer la corrida de novillos.

A Palomino le aplaudieron los lances con que paró al primero. Luego le muleteó valiente y adornado. (Palmas.) Mató de dos pinchazos. (Palmas.)

En el cuarto volvió a torear con la muleta valentísimo y adornado, y a los acordes de la música hizo una superior faena. Mató de una buena estocada. (Ovación y oreja.)

Rondeño lanceó bien al segundo y después en un quite. (Ovación.) Faena breve para dos pinchazos y una estocada.

En el quinto hizo una faena de aliño para dos medias estocadas y un descabello.

Bernal toreó bien por verónicas al tercero, y con la muleta estuvo cerca y lucido. Mató de una entera buena. (Ovación.)

En el sexto muleteó valiente y terminó con el novillo de tres pinchazos. (Palmas.)

OTRAS NOVILLADAS

En Sevilla. Se lidió ganado de Pérez de la Concha. Laine tuvo una gran tarde.

En el primero estuvo superior en todo. El público pidió la oreja. En el cuarto estuvo valiente. Alcalareño, deficiente en los dos. Le tocó el peor lote. Fué avisado en su primero. Nene de Huelva sobresalió en el sexto, del que se le concedió la oreja. Sufrió un palotazo toreando de muleta.

—En Valladolid. Los novillos de Villarroel, terciados, bravos y nobles. Gabriel Alonso, bien y valiente. Rafael Laserna, regular. Ramón Alvarez, voluntarioso. Cortó una oreja. Curro Antonio, valiente con el capote y regular matando.

—En Villanueva de Campo. Benito Figueroa La Rosa, superior en todo. Fué ovacionado.

El homenaje a Fernando Garrido

El próximo jueves, día 31, a las once de la mañana, se celebrará en la calle que, por acuerdo del Ayuntamiento de Madrid, lleva el nombre del insigne escritor, esquina a la de Galileo, el acto de descubrir la lápida que los cooperadores españoles dedican a su memoria, con ocasión del 50 aniversario de la muerte de aquel hombre, que con todo desinterés y entusiasmo, dedicó los mejores esfuerzos de su vida al mejoramiento de los humildes.

La lápida será descubierta por D. Isidoro Garrido, hijo de aquel a quien se desea honrar, y dirigirá la palabra en el momento del descubrimiento, en nombre de todos los cooperadores españoles, el presidente de la Federación Nacional, Juan Ventosa Roig, siendo deseo de la Federación organizadora que acudan a realzar el acto con su presencia todos los admiradores de Fernando Garrido.

Ministerio de Educación, Cultura y Deporte 2012

LA VIDA DEPORTIVA

EL TRIUNFO DEL EQUIPO ESPAÑOL SOBRE LA SELECCION BRASILEÑA

FUTBOL

España, 3; Brasil, 1

Génova, 28.—La eliminatoria para el campeonato mundial España-Brasil había despertado gran interés, pasando de 25.000 el número de personas que acudieron a presenciar el match.

Segundos antes de las cuatro saltaron los jugadores al terreno de juego. Tras los preliminares de rigor y el sorteo, que fué favorable al Brasil, el árbitro alemán Birlem formó los equipos así:

España.—Zamora; Ciriaco, Quincoces; Cilaurren, Muguerza Marculeta; Lafuente, Iraragorri, Lángara, Lecue, Gorostiza.

Brasil.—Pedrosa; Silvio, Luz; Tino, Martins, Canalli; Lizinho, Waldemar, Armandinho, Leónidas, Barpescko.

Empieza el juego en medio de gran expectación, y España, de primeras, llega hasta el meta brasileño, Pedrosa, quien hubo de arrojarse valientemente a los pies de Lángara para salvar un peligro eminentísimo. Anotamos a continuación un cañonazo de Gorostiza y una magistral parada de Pedrosa. Reacciona el Brasil, y ahora es Zamora el que tiene que parar con apuros, cediendo córner, que se tira sin otras consecuencias.

Tres buenas jugadas de los del Brasil y tres graves momentos para Zamora, que, con gran entereza y precisión, salva los peligros que «vienen» sobre la puerta de España. Después de esto, vuelve España a dominar. Lafuente desperdicia una buena ocasión para marcar. A un tiro imponente de Gorostiza, Pedrosa cedió córner. En este córner un defensa brasileño toca la pelota con la mano y el árbitro señala el penalty, que, tirado por Iraragorri, es el primer tanto de la tarde.

El acoso español se intensifica, y los brasileños, embotellados, no saben casi ni defenderse. Los nuestros, que bombardean la puerta de Pedrosa, marcan por segunda vez. Una escapada de Gorostiza acaba en centro, y Lángara, desde cinco metros, bate con facilidad a Pedrosa. Nuevos avances españoles. El peligro en la meta brasileña continúa, y a los dos minutos del tanto reseñado surge el tercero. La jugada es muy parecida a la anterior. El balón va de Lecue a Gorostiza. Este centra casi desde el ángulo; Pedrosa, apurado, intenta salir; pero cae al suelo, y a puerta abierta Lángara fusila el tercer tanto.

Continúa el dominio de España, y el primer tiempo finaliza señalando el marcador 3-0 favorables a España.

Después del descanso, los españoles salieron a defender su victoria. Con esto llegó el completo dominio del Brasil, el cual, a los diez minutos de juego, consiguió marcar su único tanto, obra de Leónidas, de un tiro bajo. Una pequeña, débil, reacción de los españoles y otra vez el dominio de los americanos. Lizinho, estando en off-side, consigue batir a Zamora; pero el tanto es anulado por el árbitro.

En las breves reacciones de los españoles, éstos aprovechaban para tirar en cualquier momento, y hubo magníficos tiros de Gorostiza y Lángara y hasta de Muguerza. Lecue falló un balón preparado por Gorostiza.

Como volvieran a imponerse los brasileños, nuestra defensa tuvo que trabajar bastante. En un momento de verdadero apuro creado por Waldemar, Ciriaco cargó a éste, originando un penalty. Tiró este castigo el mismo Waldemar; pero lo hizo en forma inocente y a Zamora le fué fácil detenerlo.

La táctica defensiva de los españoles hizo que el juego llegara a ser aburridísimo. Hasta el final dominaron los americanos, estando nuestra puerta magníficamente defendida.

España no era considerado favorito en su encuentro contra el Brasil. Los pronósticos, aunque no muy claros, se inclinaban a los sudamericanos.

Los españoles han realizado durante la primera mitad un juego que hizo recordar en algunos momentos las excelencias del famoso once rojo.

Triunfo logrado en un primer tiempo de pleno acierto, en que la mayor parte de los jugadores pusieron a contribución todos sus conocimientos. Dominaron a sus enemigos. Y el marcador fué justo en su tanteo. Un 3-0 es el reflejo fiel de la diferencia habida en el campo en estos cuarenta y cinco minutos.

Fué un hombre, Iraragorri, el constructor del juego español. El vizcaíno tuvo una tarde superior en todos los aspectos. Conductor espléndido de la vanguardia; trabajador incansable y atacante peligroso, a la vez que defensor ardiente, cuando hubo necesidad de ello, de la puerta española. Fué el mejor hombre sobre el terreno.

Cuando el de Bilbao jugó bien, España realizó jugadas excelentes. Lafuente, el extremo derecha, colaboró eficazmente con su compañero de ala en los ataques a la meta de Pedrosa. Lángara cumplió a satisfacción su cometido de disparador excelente. Gorostiza recordó los tiempos buenos del famoso «bala roja».

Unicamente flojeó Lecue. No tuvo suerte.

Magníficos, Marculeta y Cilaurren. Tuvieron que suplir a Muguerza en las ocasiones en que el medio centro falló, y coadyuvaron intensamente a la defensa de su puerta en los momentos de agobio para la pareja defensiva.

Ciriaco y Quincoces, mejor en el segundo tiempo que en la primera mitad. Suerte fué ello, ya que en esta segunda parte fué cuando los brasileños presionaron intensamente.

Todo lo bueno ejecutado por nuestro equipo se realizó en los primeros cuarenta y cinco minutos. Al llegar al segundo tiempo, el cansancio, junto con el calor intenso que hacía, agotó a los españoles, y ya no pudieron acertar en sus intervenciones, como lo habían hecho en la primera mitad.

El público fué un elemento más en favor de los del Brasil. Durante todo el partido les dedicaron grandes aplausos, que fueron más estentóreos cuando lograron su único tanto.

Del bando brasileño, los dos interiores Leónidas y Waldemar fueron las individualidades más destacadas. Perfectos conocedores de su misión, de una agilidad extraordinaria, llevaron el peligro constantemente a los terrenos de Zamora. Unicamente adolecieron de falta de tiradores. En los momentos de lanzar el balón nadie hubo que empujase la pelota con la debida eficacia.

El arbitraje del alemán Birlem, justo. No se dejó impresionar por los gritos de los espectadores, y únicamente se le puede oponer el no haber concedido el penalty cometido a Lángara.

Un momento del festival atlético de la F. U. E., con motivo de fin de curso: los participantes en la carrera de los cien metros «marcha atrás, en el instante de la salida

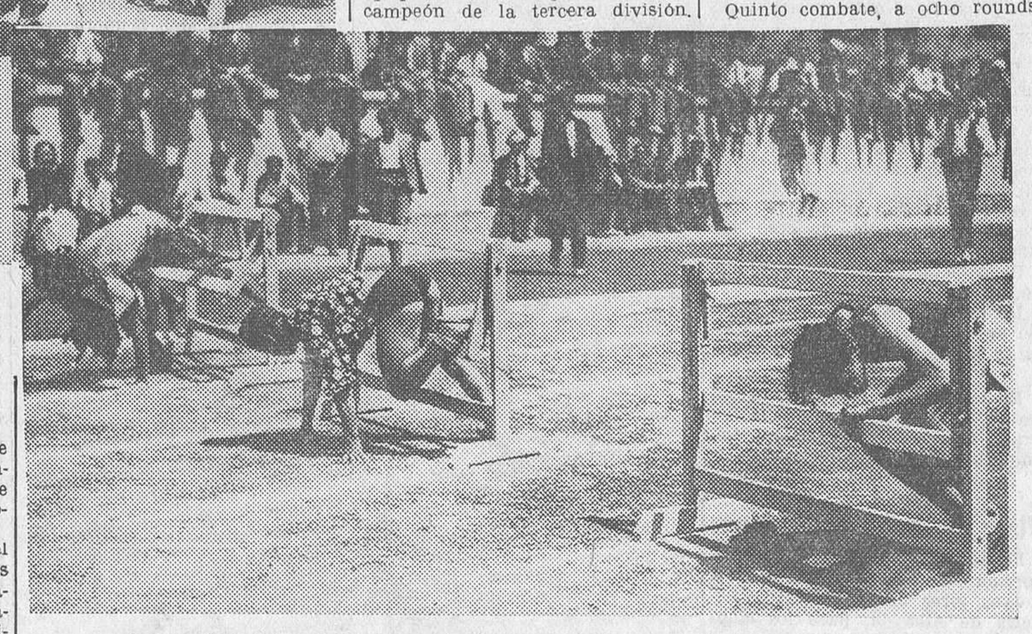

Los participantes en la carrera de los cien metros, con obstáculos, en plena carrera
(Fotos Alfonso.)

Otros partidos

Roma, 27.—Se jugaron en diversas poblaciones italianas los partidos de octavo de final del campeonato del Mundo. Se obtuvieron los siguientes resultados:

En Roma.—Italia venció por 7-1 a los Estados Unidos.

En Trieste.—Checoslovaquia derrotó a Rumania por 2-1.

En Nápoles.—Hungría venció a Egipto por 4-2.

En Bolonia.—Suecia ganó a la Argentina por 3-2.

En Milán.—Suiza derrotó a Holanda por 3-2.

En Turín. — Austria venció a Francia por 3-2.

En Florencia.—Alemania superó a Bélgica por 5-2.

Destacan de entre los anteriores resultado el pobre triunfo de Austria, uno de los favoritos del campeonato, que tuvo necesidad de que el encuentro se prorrogase para lograr vencer a Francia por tres tantos a dos. El tiempo reglamentario terminó con la igualada a uno.

Italia, la próxima adversaria del equipo español, obtuvo el más amplio tanteo registrado en la jornada. Su línea delantera tuvo una magnífica actuación, sobresaliendo Orsi, autor de tres de los siete tantos conseguidos por su equipo.

Los cuartos de final

Quedan eliminados Brasil, Estados Unidos, Rumania, Egipto, Argentina, Holanda, Francia y Bélgica.

Quedan clasificados España, Italia, Checoslovaquia, Hungría, Suecia, Suiza, Austria y Alemania.

En eliminatoria correspondiente a los cuartos de final de la copa del Mundo se jugarán el próximo jueves los siguientes partidos:

En Milán. -Alemania-Suecia.

En Turín. — Suiza-Checoslovaquia.

En Bolonia.—Austria-Hungría.

En Florencia.—Italia-España.

Madrid, 1; Ferroviaria, 1

Se celeberó en el terreno de Chamartín el partido correspondiente a la copa de Castilla entre el Madrid F. C. y la A. D. Ferroviaria.

El primero y único tanto del Madrid lo hizo Blázquez a los treinta y ocho minutos, al rematar de cabeza un centro de Valle II. Un minuto antes de terminar la primera parte la Ferroviaria empató por mediación de Peña, en un tiro al ángulo.

En el segundo tiempo no hubo variación en el marcador. La Ferroviaria jugó con gran entusiasmo. Por ella destacaron sus delanteros, y en especial sus interiores. Arbitró San Miguel. Equipos:

Madrid.—Cayol; Villa, Quesada; Hidalgo, Villanueva, Sauto; Mendizábal, Valle II, Blázquez, Arocha II, Eugenio.

Ferroviaria. — Omist; Solá, Pepín; Arranz, Eguía, Huete; Menéndez, Ortiz, Quesada, Peña, Landa.

*

Este partido, como todos los de campeonato, se jugó con balones de la Casa Melilla, Barquillo, 6 duplicado.

*

Alcántara, 1; Athlétic, 2

Jugaron en el campo de El Cafeto el Alcántara y el Athlétic, venciendo éste por 2-1.

Los athléticos marcaron un tanto en cada tiempo, conseguido el primero por Liz y el segundo por Martínez. El Alcántara marcó su tanto en la segunda parte, obra de Gorín, cuando suponía el empate a uno.

El árbitro (Canga-Argüelles) tuvo que expulsar al guardameta del Alcántara y a Feliciano. Por el Athlétic se distinguieron Guillermo, que por vez primera jugó de defensa, y Fernando, novel elemento. Gorín fué el mejor de los del Alcántara.

El Athlétic se alineó así:

Pacheco; Corral, Guillermo; Rey, Castillo, Fernando; Martínez, Guijarro, Feliciano, Amunárriz, Liz.

Deportivo Carabanchel, 4; Club Deportivo, 4

En el campo del C. D. Carabanchel jugaron el primer partido de eliminatoria de la segunda fase del torneo de la copa de Castilla el equipo titular del campo y el C. D. Nacional, el primero de segunda categoría preferente y el segundo de primera categoría.

Arbitró La Osa. Los equipos se alinearon en la siguiente forma:

Nacional. — Joven; Bernabeu, Suárez; Zulueta, Otero, Sánchez; Sanz, Moriones, López-Herranz, San Emeterio, Aja.

Carabanchel.—Polo; Pérez, Sanabria; Lirio, Cendón, Cano; Rodríguez, Muñoz, García, Morales, Sesé.

Fué un partido llevado a todo tren y muy emocionante, dominando los carabancheleros, sobre todo en el segundo tiempo, y luciendo un juego brillante y muy limpio, del que adolecieron los del Nacional, que en el segundo tiempo estuvieron constantemente intentando inutilizar a sus enemigos, por lo que fueron amonestados en varias ocasiones por el árbitro, demostrando los nacionales con ello que los carabancheleros eran superiores a ellos. En una de estas jugadas, que era un tanto seguro para Carabanchel, fué cortado el avance de una forma por los del Nacional que es mejor no calificar, lo que fué castigado por La Osa con el correspondiente penalty, que colocó imparablemente Morales, que hizo otro para su equipo, haciendo los otros dos Sesé.

Por el Nacional marcaron San Emeterio (dos), Aja y López-Herranz.

Racing, 6; Salamanca, 0

Santander, 27.—El Racing local aplastó por 6-0 al Salamanca en partido de la copa de Castilla.

La Escuela de Aparejadores, campeón universitario

En los terrenos de la Ciudad Universitaria se celebró la final del campeonato universitario, partido que se celebró antes del Sunderland-selección española, y en que, tras reñida lucha, quedaron empatados los contendientes Escuela de Aparejadores (finalistas del pasado año) y la Facultad de Ciencias. El resultado ha sido ahora de 5-1 a favor de la Escuela de Aparejadores, que desarrolló un buen juego.

El equipo vencedor estaba compuesto por González; Román, Piloña; Palacios, Oliva, Láinez; Roberto, Alesanco, M. Vigo, García Sanz, Jiménez.

Zaragoza, 4; Logroño, 0

Zaragoza, 27.—En el campo de Torrero, el Zaragoza, que realizó un gran partido, venció por 4-0 al Logroño.

Gimnástico, 1; Valladolid, 2

Valencia, 27.—En el campo de Vallejo se celebró un partido muy disputado entre el Gimnástico y el Valladolid. Por 2-0 venció el equipo castellano, proclamándose campeón de la tercera división.

Agosti en un salto de pértiga
(Fot. Alfonso.)

Sevilla, 3; Racing de Santander, 3

Córdoba, 28.—Jugaron en el estadio de América el Racing de Santander y el Sevilla F. C. para disputarse la copa del Ayuntamiento de Córdoba.

En el primer tiempo, los santanderinos marcaron tres tantos y uno los sevillanos. Estos igualaron el tanteo en la segunda mitad.

Los antiponencistas se reúnen

Bilbao, 28.—En el domicilio de la Federación Vizcaína se ha celebrado la anunciada sesión de delegados de Clubs y Federaciones contrarias a la Ponencia. Asistieron representantes de las Federaciones Guipuzcoana, Vizcaína, Navarra y Catalana y del Athlétic bilbaíno, Arenas, Oviedo, Donostia, Osasuna, Barcelona, Deportivo coruñés, Sabadell y Alavés.

El Sr. Errasti, vizcaíno, dió cuenta del porqué de la reunión. El Sr. Roca, catalán, habló para demostrar que la intransigencia es lo que más provecho puede dar a cuantos se muestran adversos a la Ponencia. Todos los reunidos mantuvieron su criterio, opuesto a que se haga la modificación de los torneos como se ha acordado. También coincidieron los reunidos en que perjudica al fútbol que haya en el Comité nacional varios directivos que residan en Madrid.

El presidente de la Federarión Española, vocal de la F. I. F. A.

Génova, 28.—Comunican de Roma que el presidente de la Federación Española, Sr. García Durán, ha sido nombrado vocal del Comité de la F. I. F. A.

PUGILATO

En el Cine de Embajadores

Los últimos resultados han sido:

Primer combate, pesos ligeros, a tres rounds de tres minutos.—Venció José Martínez por puntos a Mariano Rodríguez.

Segundo combate, a tres asaltos de tres minutos.—El peso medio Antonio Fernández venció por puntos a Manuel Alvarez.

Tercer combate, a seis rounds de tres minutos, pesos plumas.—López Moreno venció por puntos a Federico López de la Torre.

Cuarto combate, a ocho rounds de tres minutos, pesos welters.—Entre Ricardo Alonso y Claudio Rodríguez, que después de una regular paliza terminaron en tablas.

Quinto combate, a ocho asaltos de tres minutos, pesos medios.—Humberto Casals perdió a los puntos con Toribio Nistal.

Arbitró Latorre muy bien.

Salón Guerrero

Resultados de la última reunión:

Primer combate, a cinco rounds de dos minutos, pesos libres.—Angel Arribas venció por abandono a Sánchez Martínez en el tercer asalto.

Segundo combate, a cinco asaltos de dos minutos, pesos welters.—Luis Mora y Ramón Medina hicieron match nulo.

Tercer combate, a seis rounds de tres minutos, entre los pesos libres Monterrubio y Carreño.—Esta pelea, después de exhibir Monterrubio toda clase de incorrecciones, fué fallada nula, ya que Carreño, en el último asalto, no supo sacar la ventaja necesaria para adjudicársela.

Cuarto combate, a ocho asaltos de tres minutos, pesos libres.—González, que salió en substitución de Leovigildo de la Morena, recibió un golpe en el higado; alegó golpe bajo, y aunque primeramente fué declarado sobre el ring vencedor por descalificación de Suárez, el fallo fué revocado por el árbitro después del informe del médico oficial de la Federación, siendo declarado vencedor Suárez por descalificación de González al fingir el golpe bajo.

Quinto combate, a ocho rounds de tres minutos, pesos welters, entre Martín Nuevo y Sixto de Diego.—Esta pelea, que fué la más interesante de la reunión, terminó con la victoria de Sixto de Diego, que se adjudicó casi todos los asaltos.

Arbitraron Villanueva y Llorca, rivalizando en aciertos.

Campeonato de Castilla

Se celebró la cuarta reunión de los campeonatos de Castilla. Todas las peleas fueron a cinco asaltos de dos minutos.

Primer combate, entre los moscas Pedro Martín y Bonifacio Lahera, fué declarado vencedor Martín por incomparecencia; segundo combate, moscas, Marcos del Río venció a los puntos a Antonio Campos; tercer combate, moscas, Francisco Blázquez venció por puntos a Pedro Martín; cuarto combate, plumas, Cayetano Mas venció por abandono a Atilano Gómez; quinto combate, plumas, Juan Novo venció por abandono a Doroteo Matamala; sexto combate, ligeros, Manuel de la Hoz venció por k. o. a Esteban López de Haro; séptimo combate, ligeros, Luis García Cernuda venció por abandono a Juan González; octavo combate, ligeros, Jacinto Iglesias venció por puntos a Antonio Catalán, y noveno combate, welters, Bonifacio Luján venció por abandono a Miguel Sánchez.

Arbitraron Llorca y Latorre.

Pedro Ruiz y Arilla no pueden terminar un combate por el agua

Valladolid, 28.—Se han celebrado varios combates, siendo el más importante de los anunciados el concertado entre Pedrito Ruiz y Mariano Arilla. No se pasó del tercer asalto, porque una formidable lluvia hizo de todo punto imposible la continuación del espectáculo, que se suspendió. Antes se habían disputado otros matches, con los resultados que mencionamos a continuación:

Enrique pierde por k. o. en el primer asalto, ante Hidalgo; Cacho abandona en el tercero, ante Redondo; Young González vence a Pereda, que abandona en el quinto, y Jack Contray hizo abandonar en el cuarto a Guadalupe.

Todavía actúa Alís

Valencia, 28.—En la plaza de toros se ha disputado una sesión, en la que el combate más interesante era el concertado entre Ricardo Alís y el catalán Coscuella. Terminó en match nulo.

REMO

Un festival en el Retiro

Organizado por el Canoe, y con la participación de numerosos equipos, se celebrará en la primera decena del próximo mes de Junio un gran festival de remo interclub, disputándose en la carrera de traineras el Gran Premio Ayuntamiento.

También se efectuarán unas pruebas de piraguas, así como una carrera de botes individuales, reservada para los que no pertenezcan a ningún Club, con importantes y numerosos premios.

Las inscripciones para esta carrera y la de los equipos pueden hacerse hasta el día 5 en el Canoe Natación Club, Pi y Margall, 5, de once a una y de cinco a siete.

ATLETISMO

Resultados de la primera jornada del concurso del Círculo de la Unión Mercantil

Con gran animación y entusiasmo en los pequeños atletas, se desarrolló la primera jornada con los siguientes resultados:

Lanzamiento de peso.—1, Alfonso Anabitarte, 8,62 metros (Madrid F. C.); 2, Francisco Díaz Tolosana, 8,48 metros (ídem); 3, Romero (C. U. M.); 4, Ribaduya (C. U. M.); 5, Barandiarán (C. U. M.); 6, Carballo (C. U. M.).

60 metros lisos. — 1, Blas (C .U. M.); 2, Anabitarte (Madrid F. C.); 3, Barandiarán (C. U. M.); 4, Carballo (C. U. M.); 5, Romero (C. U. M.); 6, Matieu (Madrid F. C.).

Salto de longitud. — 1, Blas (C. U. M.), 4,53 metros; 2, Anabitarte (C. U. M.), 4,10 metros; 3, Barandiarán (C. U. M.); 4, Romero (C. U. M.); 5, Ribaduya (Madrid F. C.); 6, Díaz Tolosana (Madrid F. C.).

Mañana domingo, día 27, se celebrará la segunda y última jornada de este simpático concurso: 1, relevos; 2, saltos de altura; 3, marcha atlética.

Acto seguido se efectuará el reparto de premios a los vencedores.

Se baten dos records de Castilla

Se disputó una reunión de atletismo como final del curso universitario y también como homenaje a los atletas participantes en el concurso de Lisboa.

Los vencedores de las diversas pruebas fueron:

1.500 metros.—Blanco, 4 m. 25 segundos 5/10.

Peso.—Durán, 12,30 metros.

Altura.—Jiménez, 1,65 metros.

100 metros.—Pardo, 11 s. 5/10.

Disco.—Durán, 38,20 metros.

400 metros.—Coronado, 56 s. 1/5.

Pértiga.—Cruz, 2,92 metros.

Relevos olímpicos. — Selección universitaria A (Llaca, Sastre, Pardo, Miranda).

Disco.—Climent (a dos manos), 68 metros.

Se batieron, por tanto, los records de altura, categoría B, de disco y el español de disco a dos manos.

Campeonatos de la Gimnástica Española

La segunda jornada de los campeonatos sociales de atletismo de la Gimnástica Española dió los resultados siguientes:

5.000 metros.—1, Calles, 17 m. 5 s. 3/5.

800 metros.—1, Calles, 2 m. 21 segundos 1/5.

400 metros vallas.—1, Temprano, 1 m. 10 s. 3/5.

200 metros.—1, Sanz, 25 s. 3/5.

Martillo.—1, Uria, 32,22 m.

Peso.—1, A. Pérez, 11,10 m.

Pértiga.—Candelas, 2,80 m.

Longitud.—1, Pérez López, 6,20 metros.

Altura.—1, Pérez López, 1,60 metros.

Los de la Deportiva Ferroviaria

En su campo de las Delicias la Ferroviaria celebró algunas pruebas atléticas correspondientes a sus campeonatos sociales.

En 5.000 metros marcha venció Velasco, 29 m. 5 s. 3/5. En 3.000 metros, De Pablo, 10 m. 7 s. En peso, Egido, 10,01 metros. En altura, Ortega; en triple salto, Maroto; en longitud, Maroto; en 800 metros, Velasco, 2 m. 20 s.; en martillo, Maroto; en jabalina, Miguel, y en barra, Legido, con 15,80 m.

LUCHA

Campeonatos de la Gimnástica

Se celebró en el local de la Sociedad Gimnástica Española la primera jornada de sus campeonatos sociales de lucha grecorromana, bajo la dirección y control de la Federación Castellana de Lucha, con los resultados siguientes:

Pesos gallos.—Pedrero vence a Lino de Pablo en 7 m. 29 s.

Pesos plumas. — Teso vence a Durán en 8 m. 7 s.

Pesos ligeros.—De la Torre vence a Moreno en 24 m. 40 s., siendo este combate el más interesante de esta reunión.

Campeonato de catch as catch can

Mañana miércoles dará comienzo en el circo de Price este torneo, en el que se disputará el Cinturón Madrid 1934, y en el que tomará parte un equipo compuesto de las primeras figuras de ese apasionante deporte, casi todos ellos campeones de sus respectivos países.

Los combates se disputarán en condiciones durísimas, pues los asaltos serán dos de diez minutos cada uno y un tercero si fuera necesario, hasta resultado definitivo. Todos los combates serán controlados oficialmente, pues se consideran como semifinales de los campeonatos del Mundo que se celebrarán en Viena a principios de invierno.

El catch as catch can es una modalidad de lucha que tiene toda la emoción de los combates violentos; pero que se decide casi siempre por la agilidad y la destreza de los contendientes. No hay

Ministerio de Educación, Cultura y Deporte 2012

en estas luchas nada que resulte cruel ni repugnante; pero hace falta, para practicarlas, una verdadera constitución de atletas y una preparación deportiva muy cuidada. Tenemos la seguridad de que una vez conocidas en Madrid habrán de constituir el deporte de moda y el espectáculo de mayor atracción.

La política

La anunciada combinación de gobernadores

La «Gaceta» publicó ayer los siguientes decretos:

Admitiendo la dimisión del cargo de gobernador civil de la provincia de Santa Cruz de Tenerife a D. Rafael de Pina Milán.

Nombrando gobernador civil de la provincia de Santa Cruz de Tenerife a D. Enrique Malboyson Ponce.

Admitiendo la dimisión del cargo de gobernador civil de la provincia de Sevilla a D. Alvaro Díaz Quiñones.

Nombrando gobernador civil de la provincia de Sevilla a D. Manuel Asensi Maestre.

Admitiendo la dimisión del cargo de gobernador civil de la provincia de Castellón a D. Rafael Rubio Carrión.

Nombrando gobernador civil de la provincia de Castellón a don José Nofre.

Admitiendo la dimisión del cargo de gobernador civil de la provincia de Alicante a D. Adolfo Chacón de la Mata.

Nombrando gobernador civil de la provincia de Alicante a D. Enrique Peiró.

Admitiendo la dimisión del cargo de gobernador civil de la provincia de Navarra a D. Rufino Blanco Fombona.

Nombrando gobernador civil de la provincia de Navarra a D. Emilio de Sola Ramos.

Admitiendo la dimisión del cargo de gobernador civil de la provicia de Ciudad Real a D. Antonio Rodríguez de León.

Nombrando gobernador civil de la provincia de Ciudad Real a don Alejandro Pérez Moya.

Nombrando gobernador civil de la provincia de Huelva a D. Jerónimo Fernández.

Nombrando gobernador civil de la provincia de La Coruña a don Emilio Novoa González.

Admitiendo la dimisión del cargo de gobernador civil de la provincia de Pontevedra a D. Víctor M. Becerra Herráiz.

Nombrando gobernador civil de la provincia de Pontevedra a don Diego Fernández Gómez.

Admitiendo la dimisión del cargo de gobernador civil de la provincia de Zamora a D. Antonio Suárez Inclán.

Nombrando gobernador civil de la provincia de Zamora a D. Jerónimo Ugarte y Roure.

Nombrando gobernador civil de la provincia de Alava a D. José Bermúdez de Castro.

Admitiendo la dimisión del cargo de delegado gubernativo de Ceuta a D. Manuel Sánchez Suárez.

Nombrando delegado gubernativo de Ceuta a D. Ramón Arechaga Iza.

Manifestaciones del ministro de la Gobernación

El ministro de la Gobernación recibió a los periodistas a primera hora de la tarde de ayer, manifestándoles que había presidido en el ministerio la runión de la Junta protectora de animales y plantas.

Después se refirió el Sr. Salazar Alonso a su viaje a Cáceres. Aparte de los actos políticos a que asistió el Sr. Salazar, ha recogido impresiones acerca de la proyectada huelga de campesinos. Parece que no tendrá el alcance que se pretendía en un principio, y son muchos los campesinos que, de secundar el paro, se declararían la huelga a sí mismos, ya que la propiedad está allí muy dividida y el régimen de trabajo quita el aspecto propiamente dicho de patronos y obreros.

Añadió que ese intento, desprovisto, a su juicio, de bases de reivindicación social, sería francamente revolucionario y el Gobierno está en su deber al impedirlo a toda costa, manteniendo el principio de que la recolección es un servicio nacional y la cosecha pertenece al interés general de la economía.

El Sr. Salazar agregó que tan pronto tuvo noticia de la catástrofe de Bayona ordenó la salida de un comisario de Policía.

Posesiones

Los Sres. López (D. Daniel) y Fábregas del Pilar, nuevos directores del Timbre y de la Deuda, respectivamente, se posesionaron ayer mañana del cargo. Asistieron los directores salientes.

Obsequio del presidente

Ayer al mediodía, el presidente del Consejo obsequió con un almuerzo en la Presidencia a los periodistas que hacen información en aquel Centro oficial y a algunos de los que van al Congreso de los Diputados.

Con el Sr. Samper, que hizo constar que en el acto perdía su calidad de jefe del Gobierno para ser un amigo más, hicieron los honores el subsecretario de la Presidencia, Sr. Boixareu, y los secretarios del presidente del Consejo, Sres. Marañón y Bayona, los tres también periodistas.

Los condenados de Castilblanco no están comprendidos en la amnistía

Algunos de los condenados por los sucesos de Castilblanco lo fueron a penas tan graves como a pena de muerte y a cadena perpetua. Resultaron en total quince condenados.

Al ser promulgada la ley de Amnistía, el Sr. Jiménez de Asúa y el Sr. Rodríguez Sastre, defensores en el proceso, solicitaron que sus defendidos fueran acogidos en aquélla. El sumario se encontraba ya en la Sala sexta del Tribunal Supremo, pendiente de recurso. La Sala, al recibir la solicitud del Sr. Jiménez de Asúa y del señor Rodríguez Sastre, remitió el sumario a la Audiencia, en virtud de ciertos apartados que para casos como el presente aparecían en el precepto legal.

La Auditoría ha resuelto ayer que ninguno de los procesados y condenados por los sucesos de Castilblaco puede entenderse comprendidos en la ley de Amnistía.

Proyecto sobre enseñanza agrícola

El Comité español permanente de enseñanza agrícola ha entregado de nuevo al ministro de Instrucción pública un proyecto sobre enseñanza agrícola elemental, por el que podrían iniciarse tales enseñanzas en España.

El Sr. Villalobos, que se interesa por la enseñanza rural, deseando darle la mayor eficacia al proyecto, después de estudiarlo piensa celebrar una entrevista con el Comité español para darle realidad a las ideas expuestas, según las posibilidades presupuestarias.

El conflicto de los metalúrgicos

Llegan los víveres enviados por los obreros de Zaragoza

Como estaba anunciado, los obreros de Zaragoza han enviado como auxilio a sus compañeros metalúrgicos de Madrid en huelga 18 toneladas de víveres, que llegaron en cinco camiones.

El domingo por la mañana comenzó el reparto de tales alimentos, que consistían en garbanzos, judías, arroz, bacalao y patatas.

Para realizarlo se habilitó el local de la Escuela de Aprendices Metalúrgicos, afecta al Sindicato El Baluarte, situada en la travesía de San Mateo.

A primera hora se formó una cola enorme de huelguistas y mujeres, en espera de que se les entregase su ración.

Comenzó el reparto a las ocho de la mañana, y se repartieron las raciones a los operarios de platería, material científico y mecánica.

Hoy les corresponderá a los oficios de calderería, viga armada, cameros y fundidores en hierro.

El reparto se ha realizado con el mayor orden.

La distribución de las cantidades recaudadas entre los trabajadores de otros ramos a los metalúrgicos dará comienzo a últimos de esta semana o principios de la otra.

La Asociación de Obreros Fotograbadores

Esta organización nos remite la siguiente nota:

«Recogiendo la justa iniciativa de Alianza Obrera y Junta administrativa de la Casa del Pueblo, consistente en entregar un día de jornal destinado al fondo de solidaridad creado para sostener la heroica lucha de los huelguistas metalúrgicos, esta Asociación ha recaudado por dicho concepto la cantidad de 1.391 pesetas.

Aparte hacemos constar a todos los obreros fotograbadores sigan contribuyendo a la suscripción abierta por nuestra organización en favor de los metalúrgicos, demostrando así nuestra firme solidaridad hacia tan magnífica lucha.—*La Directiva.*»

Llegan a San Ildefonso veintitrés hijos de huelguistas metalúrgicos

San Ildefonso, 28.—En autocar llegaron 23 niños hijos de huelguistas metalúrgicos, siendo recibidos por las Directivas de las Sociedades obreras, Juventud Socialista y gran cantidad de público.

Los niños marcharon a las casas de los obreros, donde permanecerán durante su estancia en la población.

Detenido por llevar cinco pistolas y dos revólveres

En la carretera de Chamartín fué detenido anoche por la Policía un individuo llamado Marcial Villasante, de oficio electricista, al que le fué ocupado un paquete, en el que llevaba cinco pistolas y dos revólveres.

Interrogado sobre la procedencia de las armas, manifestó que se las había dado para arreglar un individuo, que no dijo quién es ni facilitó sus señas.

Los representantes del Toledo de Ohío

San Sebastián, 29.—El gobernador civil, en nombre del Gobierno, recibió en la frontera a la Comisión de la ciudad de Toledo del Estado de Ohío, compuesta por los Sres. Grove Petterson, presidente de la Asociación de Directores de periódicos de los Estados Unidos; Esteplenmunahor, rector de la Universidad de Toledo; Hutchel Bron, profesor de castellano de la Escuela de Vilbas; Jorge Chamberge, estudiante de honor de la misma escuela, y Charles Hont, teniente de alcalde de Toledo.

Dichos señores siguieron en el sudexpreso con dirección a Madrid, donde permanecerán el día de hoy y el miércoles irán a Toledo, donde se celebrará el Día de América.

EL CONFLICTO EN EL CAMPO

La anunciada huelga de los obreros campesinos

Una asamblea

El domingo por la mañana, en el local de la Federación de Banca y Bolsa, celebraron una Asamblea provincial las Secciones adheridas a la Federación de Trabajadores de la Tierra. Asistió más de un centenar de delegados, en representación de 42 organizaciones.

En la presidencia tomaron asiento Manuel Castedo, Ricardo Zabalza, Dionisio Lorente y Julio Flores.

Por el secretario se dió lectura a las bases de trabajo que actualmente se discuten en el Jurado mixto, y fué aprobada por unanimidad la gestión de los vocales obreros.

Se dió cuenta de las gestiones que está efectuando la Federación de Trabajadores de la Tierra con relación a la huelga anunciada, las cuales hizo suyas la Asamblea, lo mismo que las peticiones formuladas referentes a bases, servicio de colocación y turno riguroso.

Por último fueron elegidos dos miembros para la Ejecutiva de la Federación de Trabajadores de la Tierra, recayendo los nombramientos en José Porras, de San Martín de la Vega, y Desiderio Jiménez, de Canillas.

El presidente, Manuel Castedo, dió por terminado el acto, dirigiendo a los asambleístas breves palabras.

En Ciudad Real el paro se extenderá a todos los pueblos de la provincia

Los obreros siguen presentando oficios de huelga, alcanzando a casi toda la provincia.

El delegado provincial de Trabajo ha manifestado que desplazará a diversos puntos funcionarios para que fiscalicen el cumplimiento de las bases y pactos de trabajo, y a los infractores sancionará con el máximo de la multa prescripta por la ley. A tal fin se han cursado las oportunas instrucciones a los alcaldes de los pueblos.

Precauciones

El gobernador no autoriza las reuniones en las que se vaya a tratar de la declaración de huelga.

De Alicante y Castellón han llegado 50 guardias civiles, distribuyéndose en los pueblos de la provincia, para garantizar la recolección. Se espera la llegada de más fuerza de Caballería.

En Jaén la vida de los pueblos quedará paralizada

La Federación Provincial de Obreros Campesinos ha presentado el oficio de huelga general para el día 5 de Junio. Hasta ahora se han adherido al movimiento 120 Sociedades de agricultores.

La vida en los pueblos de Jaén quedará paralizada compleamente, por ser provincia eminentemente agrícola. Los trabajadores no se avienen a la intervención del delegado de Trabajo, por creerlo incapacitado para la solución de esta huelga.

En Alicante los obreros del campo anuncian la huelga

La Sociedad de Trabajadores de la Tierra de Pego, compuesta de 800 afiliados, adscritos a la Casa del Pueblo y Centros de Sociedades Obreras, ha entregado los oficios anunciando la declaración de la huelga general del gremio a partir del 5 de Junio, a las seis de la mañana. También se producirá la huelga en Vall de Gallinera, Sarga, Orba, Vall de la Guart y Parsent. Existe gran excitación y mucho entusiasmo.

En Sevilla se han aprobado las bases de trabajo; pero los obreros recurrirán ante el ministro de Trabajo

La representación obrera en el Jurado mixto del trabajo rural, que pertenece a la U. G. T., ha manifestado que las bases de trabajo para la próxima recolección han sido aprobadas con el voto dirimente del presidente de dicho Jurado, y como la ley establece un plazo de diez días, a partir de la fecha del acuerdo, para que cualquiera de las partes que no estén conformes recurran ante el ministro de Trabajo, la representación obrera está dispuesta a recurrir dentro del plazo legal. Esta representación se muestra extrañada de la intervención de la autoridad gubernativa en este pleito, que por no haber salido aún de la jurisdicción ministerial no ha caído dentro de la esfera gubernativa.

Respecto a este asunto, el gobernador dijo que continuaba recibiendo oficios de huelga de organizaciones de obreros agrícolas de la provincia, señalando la fecha del 5 de Junio para iniciar el movimiento.

Agregó el gobernador dimisionario que la coincidencia de la fecha para comenzar la huelga en toda España significa que hay una táctica establecida con carácter único y nacional.

Con motivo de la prórroga del estado de alarma, el Sr. Díaz Quiñones notificó a todos los alcaldes de la provincia la suspensión de los actos políticos y sociales autorizados durante el tiempo que continúe el estado actual.

En Palencia numerosos pueblos anuncian la huelga

El Jurado mixto del Trabajo rural ha ultimado las bases que regirán en el trabajo de recolección de la provincia. Se establece la limitación de sesenta días laborables de duración para las faenas, fijándose un descanso de veinticuatro horas semanales. Se autoriza el empleo de máquinas segadoras, llevando éstas como mínimo cuatro hombres para su servicio.

En general, las bases son algo mejores que las del año anterior, y se publicarán en el «Boletín Oficial» de la provincia el próximo miércoles. Ante dicho Jurado mixto se han presentado numerosos oficios de huelga de pueblos de la provincia anunciándola para el día 5, si bien para tal fecha aun no habrán comenzado las faenas de recolección.

En Zaragoza causa inquietud la huelga

La anunciada huelga de campesinos para el día 5 de Junio próximo es causa de honda y general inquietud en la provincia.

A juzgar por el número de Sociedades obreras que figuran en los pueblos de esta provincia, casi todas ellas afectas a la U. G. T., se creyó que los pueblos alcanzados por la huelga pasarían de 100; pero como quiera que la recolección de la cosecha ha sido declarada servicio público y ha terminado ya el plazo de quince días fijado en el anuncio de huelga, legalmente ésta sólo podrá plantearse en 34 pueblos que han cursado el oficio.

El conflicto es esperado con gran serenidad por parte de las autoridades y propietarios. Bien organizada y defendida, la recolección, que, como es sabido, tiene fecha fija e inaplazable, se efectuará rápidamente, poniéndose en funciones la gran cantidad de máquinas segadoras de que se dispone hasta en los pueblos más pequeños.

En los pueblos montañeses

Santander, 28.—Los campesinos de los pueblos de San Salvador, Molledo, San Vicente de la Barquera, Liaño, Villaverde de Trucios, Santiago de Heras y Tagle han presentado los oficios de huelga para el día 5 de Junio.

El delegado de Trabajo se ha dirigido inmediatamente a los alcaldes de dichos pueblos, dándoles instrucciones sobre las medidas que deben adoptar en un plano de legalidad y justicia social para evitar los motivos que pudieran justificar el movimiento.

Solución de la huelga de Trubia

Oviedo, 28.—Ha terminado la votación del referéndum entre los obreros de Trubia, votando en favor de la fórmula propuesta para solucionar el conflicto 905, y en contra 201. Se abstuvieron de participar en la votación unos 500.

A consecuencia del resultado de la votación, el marte se reanudarán los trabajos en la fábrica.

El aniversario de la dictadura portuguesa

Actos conmemorativos

Lisboa, 27.—Con motivo del octavo aniversario de la implantación de la Dictadura se han celebrado diversas fiestas y actos conmemorativos en la capital y en provincias.

En Lisboa, la Unión Nacional ha celebrado un banquete, al que han asistido más de 2.000 comensales.

Hicieron uso de la palabra numerosos oradores.

Al final del banquete llegó el Sr. Salazar, quien dijo únicamente: «No temáis; no voy a pronunciar otro discurso. Me limitaré únicamente a gritar: ¡Viva Portugal!»

Agresión al segundo comandante de Policía

A primera hora de la madrugada, cuando se encontraba ante el teatro Nacional, en la plaza del Rocío, cayó herido el mayor Alfredo Ferreira Gil, segundo comandante de la Policía de Seguridad pública.

Al ruido de los disparos, que fueron varios, acudieron algunos policías y transeúntes, y se originó un altercado, volviéndose a oír nuevos disparos.

Restablecida la calma, fueron recogidos Pedro Urbano, de veinte años, gravemente herido en el cuello, y José Silva, de treinta y seis años, herida en una pierna. Fueron llevados al hospital, donde después de curados han quedado con vigilantes de vista.

Los agentes detuvieron, además, a otras dos personas.

El mayor Ferreira, que presenta dos heridas, una de ellas en el vientre, fué transportado al hospital, donde hoy le ha visitado el ministro del Interior.

El agresor, detenido.--Hallazgo de 15 bombas

Lisboa, 27.—La Policía internacional ha procedido a la detención del chofer Arlindo Silva, comunista, autor de la agresión contra el segundo comandante de la Policía judicial, Sr. Ferreira Gil. Además han sido detenidos siete de sus cómplices y se busca a otros dos.

De las declaraciones de los detenidos resulta que tramaban un complot contra los estudiantes vanguardistas que debían llegar a Lisboa por la estación del Rocío. Arlindo Silva, al ver que sus cómplices no se habían decidido a arrojar las bombas, decidió dar muerte a los oficiales de la Policía.

En el domicilio del chofer se ha incautado la Policía de 15 bombas.

PERIODICOS DENUNCIADOS

El fiscal de la República denunció anoche las ediciones de los diarios «El Siglo Futuro», «La Epoca» y «La Nación», por distintos artículos insertados en ellos.

La Policía practicó los acostumbrados registros y se incautó de los originales denunciados y recogió las ediciones.

ACCIDENTE DE AUTOMOVIL

Resulta muerto el novillero Leopoldo Blanco

Cádiz, 28.—Por la carretera general regresaba en automóvil, de Chiclana a San Fernando, el matador de novillos Leopoldo Blanco, acompañado de sus amigos el director del «Heraldo de San Fernando», D. Enrique Llamas; don Joaquín Gálvez y D. Francisco Luna.

Por causas que hasta ahora se desconocen el coche volcó, y a consecuencia del accidente resultó muerto, instantáneamente, Leopoldo Blanco, y sus acompañantes, heridos leves.

El desgraciado novillero iba a torear próximamente en Madrid.

Colisión entre fascistas y sindicalistas

Varios heridos

Jerez de la Frontera, 28.—Un grupo de fascistas irrumpió en el local de la Sociedad de obreros albañiles afectos a la C. N. T. para pedir explicaciones sobre un manifiesto publicado atacando a un contratista de obras llamado Joaquín Bernal Vargas, que formaba parte del grupo fascista.

Entre fascistas y sindicalistas se entabló una discusión, y todos salieron a la calle. Sonaron varios disparos, y Bernal recibió un balazo en la región glútea izquierda; Manuel Rodríguez Santos, otro en la región escapular derecha. Las heridas de ambos son graves.

José Lamela Varela resultó herido menos grave, y José Gómez Fernández, que fué el conductor del automóvil del general Primo de Rivera y actualmente desempeña el cargo de secretario del diputado D. José Antonio Primo de Rivera, resultó gravísimamente herido.

Lo ocurrido sembró la alarma entre los fascistas. Se practicaron varias detenciones.

Los heridos recibieron asistencia en distintas Casas de socorro y en clínicas particulares.

Los viajes de los ministros

La visita del Sr. Salazar Alonso a Cáceres

Cáceres, 28.—En la Unión Nacional de Abogados se organizó un acto en honor de su antiguo presidente el Sr. Salazar Alonso.

El ministro de la Gobernación, en un elocuente discurso, se extendió en consideraciones sobre el papel de los abogados de la ciudad y habló de su trabajo en el ejercicio profesional, exponiendo la necesidad de acoger la vida nueva en la función jurídica y política.

Después, en el Círculo de la Concordia, se celebró un banquete, al que asistieron numerosos comensales.

El Sr. Salazar Alonso pronunció otro discurso y habló del sentido de la revolución, no en plan destructor, asegurando que él jamás caminó por sendas obscuras ni ha cultivado disciplinas que no se puedan publicar, y resumió estas palabras diciendo que su actuación es un reflejo del Derecho, sin que se extinga la línea recta.

Habló de sus viejas convicciones sobre las organiazciones municipales, viendo la necesidad de equilibrar tal idea con la defensa contra el caciquismo y con el espíritu de agitación disolvente que trabaja desde algunos Municipios sobre las masas. Afirmó que toda España no es la Puerta del Sol, y por eso él se confunde en las calles con todo el mundo para escuchar opiniones y recorre los pueblos españoles. Habló de la necesidad del orden público, sin el cual no hay buena economía, y refiriéndose al problema pendiente en esta región con la anunciada huelga general de compesinos, aboga por que no se pierdan los frutos de Extremadura, buscando un equilibrio entre las relaciones de patronos y obreros.

El ministro fué ovacionado.

La anunciada huelga de campesinos

Por la tarde el ministro fué obsequiado en el palacio de la Diputación Provincial con un vino de honor, al que asistieron los asambleístas.

El Sr. Salazar Alonso manifestó acerca de la huelga de campesinos que el Gobierno estimaba que se trataba de un movimiento en el que no se buscaban reivindicaciones obreras, que desde luego trataría de otorgar en su término justo. Se trata, pues, de un movimiento a todas luces perturbador y revolucionario, por lo que hemos de imponer el más riguroso respeto para la cosecha, producto nacional, sin que ello quiera dar a entender tampoco que aquel propietario o patrono que no cumpla sus deberes como las leyes determinan no sea castigado en la medida que el caso requiera.

—Con esto creo—añadió—que no ocurrirá nada y que se recogerá la cosecha en Extremadura. Y con satisfacción de todos.

Momentos después el ministro abandonó esta ciudad.

Un discurso del ministro de la Guerra sobre las reformas en el Ejército

Cartagena, 28.—En el Parque de Artillería se celebró un banquete ofrecido por la guarnición de la plaza al ministro de la Guerra, D. Diego Hidalgo.

Asistieron varios generales, representaciones del Ejército y de la Armada y las autoridades civiles.

El ministro pronunció un discurso, diciendo que tiene entregado a las Cortes el proyecto reformando de abajo arriba al Ejército, empezando por las clases subalternas.

El ministro expuso la creencia de que debe dotarse al Ejército de elementos necesarios, o suprimirlo.

Se modificará el Estado Mayor Central y también el ministerio, reduciéndose la burocracia. Hará en esto cuestión de gabinete, y de no conseguirlo dimitirá, por creer que no ha cumplido con su deber.

Dedicó fervientes elogios al Arma de Aviación, y felicitó al comandante Ortiz, jefe del aeródromo, por la perfectísima organización en que lo tiene.

Terminó dedicando un elogio al general Burguete, que representaba en el acto al Ejército, y tuvo un recuerdo para todos los que tuvieron el honor de morir en vuelos y en los campos de Africa.

Ofreció el agasajo al ministro el comandante militar y expresó la esperanza de que el Sr. Hidalgo satisfaga los deseos del Ejército español.

El almirante Cervera también agradeció las palabras del ministro, interesándole que sea Cartagena la plaza principal de la defensa nacional por las condiciones de su puerto natural.

El ministro asistió antes a las pruebas de las baterías de costa, que se efectuaron con gran éxito.

Terminado el banquete, se trasladó a Murcia para visitar la fábrica de pólvora.

El Sr. Pita Romero, en París

París, 28.—El ministro de Estado español, Sr. Pita Romero, de paso para Roma, ha llegado a esta capital a las veinte cincuenta, en compañía de su esposa e hijo.

Fué saludado en la estación por el Sr. Bavelir, del servicio del Protocolo del Quai d'Orsay, en nombre del Sr. Barthou. También se encontraban en la estación el nuevo embajador de España en Washington, Sr. Calderón; el agregado de Negocios de España, señor Castillo, y el alto personal de la Embajada y del Consulado.

El Sr. Pita Romero permanecerá algunos días en París, y se hospeda en la Embajada de España.

UN CONGRESO

La Federación de Trabajadores de la Industria Hotelera, Cafetera y Anexos

En el salón teatro de la Casa del Pueblo dió comienzo ayer sus tareas el Congreso de la Federación de Trabajadores de la Industria Hotelera, Cafetera y Anexos de España.

El salón ha sido adornado con las banderas de las diversas organizaciones que asisten al Congreso.

El presidente, Francisco García, dirigió un saludo a los congresistas, deseándoles acierto en sus deliberaciones.

Después se leen numerosas adhesiones de Madrid y provincias.

Asisten al Congreso 114 delegados, los que representan a 15.000 afiliados.

El presidente de la Federación, Atilano Granda, saludó a los congresistas y examinó la labor desarrollada por la Federación desde su último Congreso, mostrando su satisfacción por haber llegado a una compenetración absoluta entre los camareros y cocineros, como igualmente todas las Secciones, ya que merced a ello se ha conseguido la supresión del régimen de propinas.

Terminó analizando la pasada huelga y la situación política de España.

A continuación se nombra la Mesa provisional, siendo designados: presidente, Ramón Madrid, de Málaga, y secretarios, Llorca, de Alcázar, y Ruiz, de Bilbao.

Como delegado fraternal hace uso de la palabra Pascual Tomás, quien comenta el momento político y social de España. Dijo que si la clase trabajadora adopta una actitud no es por las prédicas de un hombre, sino porque ese hombre hizo carne de su carne la situación del proletariado, y en estos momentos señala claramente la posición que hay que adoptar.

Refuta el tópico reaccionario de que las huelgas tienen una finalidad política.

Recuerda el alcance de la participación del proletariado en la revolución de Diciembre.

«¿Debemos respeto a la ley?—dice—. ¡Sí! ¿Respeto a la democracia? ¡Sí! Pero cuando los patronos no cumplen la ley, decimos: Para obligarnos a cumplir la ley habéis de cumplirla vosotros también.»

Se refiere a la situación de los obreros campesinos. Si mañana se pusieran en pie, esto obedecía a la injusticia de los poderosos, que persiguen a los trabajadores por ideas, pues los obreros se han dado cuenta del engaño de que han sido objeto.

Termina recomendando serenidad a los congresistas para que tengan acierto en sus deliberaciones.

Seguidaemnte hace uso de la palabra Anastasio de Gracia, quien se refiere a la situación sindical.

Se aprueba una proposición de la Sección de Camareros de Madrid, consistente en que se vean con simpatía los movimientos de los obreros metalúrgicos y trabajadores de la tierra y asimismo solidarizarse con dichos obreros.

Y después de aprobar algunas propuestas de régimen interior del Congreso, se levanta la sesión, para continuarla hoy.

Jurado mixto del Trabajo de hostelería

El Jurado mixto del Trabajo de hostelería de Madrid hace público que, en virtud de acuerdo recaído por las Secciones correspondientes, la clase patronal de hoteles y restaurantes quedan en libertad, hasta el 15 del próximo Junio, de abonar o no los salarios fijados en las bases de trabajo de cocineros, con la obligación de satisfacer posteriormente las diferencias de jornales desde el 14 de Mayo corriente, fecha en que entraron en vigor las mencionadas bases, y desde la cual vienen obligados a su cumplimiento.

Madrid, 26 de Mayo de 1934.—V.º B.º: El presidente, *José Romay.*

REPARTO DE PREMIOS

Exposición de Cunicultura

En la tarde del domingo se celebró la clausura de la Exposición Nacional de Cunicultura y Peletería y el reparto de premios.

Presidió D. Emilio Ayala, delegado del director general de Ganadería.

Tras un breve discurso del señor Ayala, se procedió al reparto de premios, dándose lectura por el secretario al acta de calificación del Jurado.

A continuación damos la relación de los premios otorgados:

Copa de S. E. el presidente de la República, a la Granja Escuela de Industria Rurales; copa del director general de Ganadería, a la granja La Taravilla; copa de la Asociación Nacional de Cunicultores de España, a la granja Huerto del Olivo; copa del Comité de la Exposición, a la granja Manso de Isern; copa de la Cooperativa Agropecuaria, a la granja Villa Antuguia; regalo de la Asociación Nacional de Veterinaria, a la granja Aragón; regalo de la Asociación de Ingenieros Agrónomos, a don Manuel Martínez; un objeto de arte, a doña Laura H. de la Torre; objeto de arte, a D. Godofredo Colina; 25 pesetas, a D. Hipólito Prieto.

Grandes premios: Al Sindicato Nacional de Agricultores de España, al Museo de Ciencias Naturales, Grupo Escolar Legado Crespo, Los Peñascales, D. César Martínez y Sr. Rodeiro Amado.

Se concedieron también primero, segundo y tercer premios por cada raza de conejos y material de cunicultura, avicultura y apicultura.

DETENCION DE UN SUBDITO FRANCES

Había realizado varios asesinatos

Hace algún tiempo la Embajada de Francia solicitó de la Policía española la detención del súbdito francés Marcel Pierre Julliar, «el Bamban», acusado de haber cometido en su país varios asesinatos.

Fué encargado el servicio al comisario jefe de la brigada de Investigación criminal, D. Gabriel Araque, el cual, en unión de los agentes Sres. Sánchez Isasia, Arroyo, Fernández Montiel y Franco, practicó activas diligencias, que dieron por resultado el averiguar que dicho individuo se encontraba en Madrid en unión de su amante, Annete Barral. Prosiguió la Policía sus pesquisas, y por fin supieron que dicho individuo habitaba en la calle de Felipe V, con sus compatriotas Luis Soulie y Elena Motivier.

Montada estrecha vigilancia cerca de este domicilio, se observaron las entradas y salidas de Marcel, hasta que en el día de ayer se le detuvo, en unión de su amante.

Practicado un registro en su domicilio, se le encontraron documentos de interés y una elevada cantidad en metálico.

La Policía ha logrado averiguar que el detenido se dedicaba en España a la trata de blancas, realizando con este objeto frecuentes viajes a provincias.

Después que precise claramente su actuación en España, será puesto a disposición de las autoridades francesas.

Ateneo de Madrid

El miércoles, 30 del actual, de cuatro a siete de la tarde, se celebrará junta general extraordinaria para la elección de Junta de Gobierno.

Ministerio de Educación, Cultura y Deporte 2012

Horóscopo del día 29 de Mayo

Los que nacen en este día están protegidos por Géminis en su ascendiente, y ellos son gentes que por una extraña cualidad dominarán fácilmente en el Mundo.

Seres de una muy buena estrella, les saldrá a la perfección cuanto emprendan, y aun cuando sean intrincados los trances en que se vean, siempre surgirá una eventualidad que los favorezca.

Gustarán del triunfo en todos sus asuntos, pareciendo mimados de la fortuna, y amores, amistades y dinero los colmarán de beneficios con poco esfuerzo por su parte.

Predilectos de la buena estrella, aun cuando cosechen envidias éstas serán inútiles, no sirviendo de nada las celadas que la mala fe les ponga en su camino.

Hay que adivinarlo todo

Un forastero detiene en la calle de cierta ciudad a un desconocido y le pregunta:

—Oye, Quintín, ¿dónde está el Ayuntamiento?

—¿Y cómo sabe usted que me llamo Quintín?

—Lo he adivinado—dice el forastero dándose toso.

—Pues adivine también dónde está el Ayuntamiento.

Consejos útiles

Cuando la piel tiene cierta tendencia a secarse debe usarse una ligera crema durante el día y, en cambio, abundante colcrén por la noche. Este debe usarse lo más posible, en vez de agua; para limpiar la tez frótese bien para que penetre en los tejidos, y después quítese con una toalla suave o un pañuelo fino.

—

Nada hay como el hielo para conservar la frescura y suavidad del cutis. Tonifica la piel, cierra los poros, y cuando se está muy cansado y se quiere rejuvenecer la expresión, no hay nada mejor que un ligero masaje con hielo. Por supuesto, que el hielo no deberá pasarse por la piel sino envuelto en una tela muy fina de hilo o de algodón.

—

Para averiguar si hay o no humedad en una habitación se pone en un plato, previamente pesado, 500 gramos de cal viva en aquélla. Al cabo de veinticuatro horas pésese de nuevo el plato con la cal; si da un gramo más es lo normal y la habitación es sana; pero si el aumento de peso llega a cinco o seis gramos, es señal evidente de un exceso de humedad que es perjudicial.

—

Para escribir en hojalata: Acido nítrico, diez partes; agua, diez, y cobre, una. Disuélvase este metal en el ácido nítrico y después se le echa el agua.

Curiosidades

La miopía no es una prueba de degeneración física, como muchos creen, como puede verse en el caso de los alemanes, que es un pueblo donde abunda notablemente este defecto.

—

La cantidad de cenizas que deja el té cuando se quema sirve para precisar su calidad. Cuanto más bueno es el té más ceniza deja.

—

Quinientos gramos de oro son suficientes para dorar un alambre que puede dar la vuelta a nuestro planeta.

—

Los animales, sin excepción alguna, padecen a veces ilusiones muy semejantes a la demencia, y se comprueba principalmente en los pájaros, los gatos, los perros, los monos y los caballos.

—

Los marineros, según la Asociación de Bibliotecas para la Marina de los Estados Unidos, prefieren el tipo de literatura más elevado. Los escritores más leídos son Walter Scott, Shakespeare y Milton.

—

En Ceylán hay dieciséis variedades de palmera que producen azúcar.

—

En la mitología de los pueblos de Guinea ocupa lugar preferente Buri-Buri, dios supremo hacedor, al cual rinden aquéllos culto.

Lo representan en forma grotesca, que varía mucho. Le ofrecen en sacrificio bueyes, perros y otros animales, cuya carne se reparte después entre los necesitados.

A este dios se le considera como a un oráculo, y se le consulta sobre los acontecimientos futuros en la forma más original que podamos imaginarnos. En efecto, se degüella ante él una gallina, y según caiga la cabeza hacia adelante o hacia atrás, la suerte será adversa o favorable, y si cae a un lado es que el dios no puede contestar aún el caso consultado.

Soluciones a los pasatiempos de domingo

Al rombo numérico: **Romeria.**
A la charada untuosa: **Aceite.**
Al comprimido: **La Eneida.**

Comprimido

e PAS

Frase hecha

Recetas culinarias

Salsa de setas.—Una taza de setas, medida después de peladas y cortadas en pedazos de regular tamaño, se humedecen con mantequilla disuelta para evitar que se quemen. Después de tres minutos se agrega una cucharada de harina a la mantequilla y se le echa un poco de leche para poner la salsa espesa, pero no demasiado. Se sazona con sal y pimienta, y poco antes de servirla agréguese una cucharada de perejil picado.

Lechugas picadas. — Expurgadlas y suprimid las hojas exteriores. Escaldadlas en agua hirviendo con un poco de sal. Sumergidlas en agua fría. Escurridlas y picadlas. Ponedlas a la lumbre en una cacerola, con manteca, sal y un polvillo de pimienta. A media cocción espolvoreadlas con harina y mojadlas con caldo, meneando bien la mezcla. Después de hervir quince minutos trasladadlas a una fuente, y servidlas guarnecidas de rebanadas de pan tostadas.

Croquetas a la reina.—Cantidades: Filete limpio de ternera, 100 gramos; sesos de ternera, una cabeza; pechuga de gallina, la mitad de una; manteca, 150 gramos; harina, 25 gramos; jamón, 100 gramos; huevos, cuatro; pan o galleta molida, la necesaria.

La enseñanza en Canillas

Uno de los Ayuntamientos que con más entusiasmo ha trabajado por la enseñanza desde la proclamación de la República ha sido el de Canillas.

Así, en el año 1931 funcionaban en Canillas nueve escuelas (entre municipales y nacionales), cuyo coste de sostenimiento era de 36.926 pesetas; en el año 1932 se crean por el actual Ayuntamiento 12 escuelas más, que eleva el presupuesto en este capítulo a pesetas 65.960, y en el año 1934 se aumentan hasta 30 las escuelas, y el presupuesto de Instrucción, a 106.860 pesetas, figurando 20.000 para el sostenimiento de los comedores escolares.

De esta cantidad total, se abonan por alquiler de locales 27.000 pesetas, que, aunque el Ayuntamiento procura acondicionarlos, no reúnen las necesarias condiciones higiénicas y pedagógicas.

Por esta razón, el Ayuntamiento del inmediato pueblo de Canillas ha gestionado un préstamo con el Instituto Nacional de Previsión, con el propósito de construir un grupo escolar con 12 secciones en la plaza de la República; otro, con el mismo número de secciones, en las Ventas; otro, con cuatro secciones, en el barrio de las Baterías; otro, para dos secciones, en el barrio de Panderón, y otro en el barrio del Cerro de la Cabaña, con cuatro secciones. Además, se terminarán las obras del Colegio de San Fernando y se construirán Escuelas de Artes y Oficios.

Para ello el Ayuntamiento ruega al vecindario que siga prestando el apoyo necesario para esta obra cultural y preste su conformidad al proyecto de empréstito, acudiendo a los comicios el próximo día 3 de Junio a emitir el voto afirmativo.

Aplaudimos la labor en materia de enseñanza que realiza el Ayuntamiento de Canillas.

Sociedad de Salvamento de Náufragos

Esta Sociedad, conforme disponen sus estatutos, celebró su junta general en la tarde de ayer, bajo la presidencia de D. Juan de Madariaga y Suárez.

Abierta la sesión, y después de aprobada el acta de la anterior, leyó el secretario la Memoria anual que relata la marcha desarrollada en el último lapso y que pondera el número de naufragios en que esta Sociedad ha intervenido, no solamente con sus medios propios, sino con la cooperación de personas ajenas a ella, iniciativas personales que por extremo agradece y alienta la Sociedad, ya que sin ellas su actuación tendría que quedar limitada estrictamente a cada una de las 60 localidades de la costa donde la Sociedad posee estaciones.

La mayor parte de los casos, y por razón de lugar, realizan tan heroicos salvamentos hombres humildes a quienes no guía otro impulso que el noble sentimiento de amor al prójimo para ejecutar sus humanitarios actos, de los que a menudo ni la Sociedad llega a tener conocimiento.

Se hace resaltar en la Memoria los hechos más destacados, como el sucedido en Las Palmas, donde D. Gregorio Padrón, después de salvar la vida de varios niños, cuando intentaba salvar a otro murió víctima de su abnegación y heroísmo. Aparte el premio de la Sociedad, ésta le otorgó el instituído por el filántropo García Martín, consistente en 500 pesetas.

Fueron reelegidos por unanimidad los señores consejeros que reglamentariamente debían cesar en sus cargos este año.

Bibliografía

Viaje a la aldea del crimen

(Documental de Casas Viejas)
por
RAMON J. SENDER
Librerías y Edit. Pueyo, Arenal, 6

EN FAVOR DE LOS CIEGOS

Hoy martes, a las cinco de la tarde, será inaugurada la primera Casa de Trabajo, organizada por la Dirección general de Beneficencia (Patronato Nacional de Protección de Ciegos).

Asistirán varios ministros y selectos invitados, y durante el acto funcionarán algunos de los talleres de la Casa.

La Casa tiene un salón de Exposición y venta, donde se admitirán encargos y serán vendidos los objetos manufacturados ya por los ciegos. Actuará una de las orquestas de ciegos de que podrá disponer muy pronto el Patronato para toda clase de servicios musicales, y desde ese día funcionará en los locales de la Casa, Doña Bárbara de Braganza, núm. 7, la Bolsa de trabajo para ciegos, establecida antes en el ministerio de Trabajo, y en la que el público podrá demandar y obtener los servicios de mecanógrafos, afinadores de pianos, masajistas, músicos y orquestas, profesores de diversas enseñanzas, etcétera.

El Patronato invita al público a que visite la Casa de Trabajo y le ruega colabore en su obra con el fin de que pueda llevarse rápidamente a término la redención total de los ciegos mediante el trabajo.

La batería es la parte más vital del coche. Sin una buena batería no hay automóvil bueno, ni seguro, ni cómodo. Por esto debe instalar una Batería AUTOBAT, construída en España según normas Standard americanas y garantizada por AUTO-ELECTRICIDAD, la máxima autoridad en Servicio Eléctrico para automóviles.

AUTOBAT

AUTO-ELECTRICIDAD, S. A.
PRADO, 27, MADRID
Barcelona, Valencia, La Coruña, Palma, Bilbao, Sevilla, Alicante, Vitoria

Correo de espectáculos

FONTALBA.—Hoy, reposición de «Como tú, ninguna», de Quintero y Guillén. Creación de Carmen Díaz. (Butacas, tres pesetas.)

POPULARES DE «MI CHICA».—Acudan a Lara para ver una comedia muy graciosa y perfectamente interpretada. (Butaca, tres pesetas.)

ZARZUELA.—Hoy martes, a las 6,30, «Doña Francisquita». Popular; butaca, 2,50. A las 10,30, estreno de la zarzuela en tres actos de Federico Oliver, música del maestro Penella, «El hermano lobo», debutando el notable barítono Pablo Hertogs.

MUÑOZ SECA.—Mañana miércoles, debut de la compañía de operetas y zarzuelas con la célebre obra «Katuska» por su creadora Conchita Panadés, María Téllez, Lino Rodríguez, Julián Sansi y Manolo Cortés. Se despacha en contaduría.

PARA EL VERANO

TRES COLONIAS ESCOLARES

Siguiendo la costumbre de años anteriores, el Consejo de Administración del Monte de Piedad y Caja de Ahorros de Madrid ha acordado instalar este verano tres colonias escolares de vacaciones, de carácter mixto, en las Navas del Marqués, con duración de treinta días cada una.

Podrán solicitar formar parte de las mismas los niños imponentes en la Caja de Ahorros o hijos o familiares de los mismos.

Cada colonia constará de 40 colonos, de un mes de duración.

Serán preferidos para formar parte de las mismas los hijos de los empleados de la casa, y los aspirantes estarán comprendidos en la edad de nueve a catorce años, debiendo ser previamente reconocidos por el médico del establecimiento.

El plazo para solicitar termina el día 10 del próximo mes de Junio.

Radiotelefonía

Programa para hoy

Unión Radio (E. A. J. 7, 274 metros).—A la una, campanadas de Gobernación; señales horarias; música variada; a la una y media, sexteto de Unión Radio: «Marcha de los pequeños soldados de plomo», Pierné; «Escenas municipales», Tomasi; «Fragancias», Valeriano Millán; a las dos, cambios de moneda extranjera; música variada; a las dos y media, sexteto de Unión Radio: «Hansel und Gretel», Humperdinck; «Sylvia», Leo Delibes; «Marcha bohemia», Filipucci; a las tres cuarenta, diario hablado de Unión Radio; a las cuatro, fin de la emisión. A las cinco, campanadas de Gobernación; música ligera; a las seis, «Efemérides del día»; recital de ópera; a las seis y media, cotizaciones de Bolsa; concierto de banda; a las siete y cuarto, información de caza y pesca por Joaquín España Cantos; a las siete y media, diario hablado de Unión Radio; concierto por la orquesta de alumnos del Conservatorio de Madrid; a las ocho cincuenta, nota deportiva; noticiario taurino. A las nueve, campanadas de Gobernación; señales horarias; concierto por el sexteto de Unión Radio; a las diez, diario hablado de Unión Radio; concierto por los Coros Rosalía de Castro; intermedio: Los escritores antiguos ante el micrófono: «Recuerdos de Portugal», por José Díaz Fernández; continuación del concierto por los Coros Rosalía de Castro; a las once cuarenta y cinco, diario hablado de Unión Radio; a las doce, campanadas de Gobernación; cierre de la estación.

De una a dos de la madrugada, programa organizado por la International Broadcasting Company para los oyentes de habla inglesa.

Programa de algunas emisiones nocturnas extranjeras para hoy

Estocolmo (426,1 m., 75 kw.).—A las siete y tres cuarto, recital de canto y violín: «Dos canciones», Schumann; «Canción Luis XIII» y «Pavana», Couperin-Kreisler; «Fuga en la mayor», Tartini-Kreisler; «Cuatro canciones», «Entrata de suite número 2 para violín y piano», Ransgtrom; «Dos danzas noruegas», Halvosne. A las ocho y veinticinco, charla. A las nueve, discos. A las diez, cierre de la estación.

Milán (Italia) (368,6 m., 50 kw.). A las siete y tres cuartos, «La cigarra y la hormiga», opereta en tres actos de Messager. En los intermedios, charla. Noticiario artístico. Después de la opereta, periódico hablado. Cierre de la estación.

Monte Ceneri (Suiza italiana) (257,1 m., 15 kw.).—A las siete, concierto por la radiorquesta: «Misraki» (canción-marcha), Sammy Fain; «Carioca» (fox-rumba), Youmans; «Parata stiva», Irving Berlin; «Sobre el heno» (fox), Mireille. A las siete y veinte, «Encajes de Venecia», comedia en un acto de Lucio d'Ambra. A las ocho, concierto por la radiorquesta: «Rosamunda» (obertura), de Schubert; «Variaciones sinfónicas para violoncelo y orquesta», Boellmann; «La juventud de Hércules», de Saint-Saëns; «Tarantela op. 33», de David Popper. A las nueve, cierre de la estación.

Programa para mañana

Unión Radio (E. A. J. 7, 274 metros).—A la una, campanadas de Gobernación; señales horarias; música variada; a la una y media, sexteto de Unión Radio: «Evocación española», Emilio Lehmberg; «Anuncios por palabras», Ricardo Fall; «Tenor de cámara», Milde-Meibuer; «Romance del pescador» (de «El amor brujo), M. de Falla; «Preludios números 4, 6 y 7», Chopin; a las dos, cambios de moneda extranjera; música variada; a las dos y media, sexteto de Unión Radio: «Berceuse árabe», Chaminade; «La carta de Manon», Gillet; adagio de la «Sonata patética», Beethoven; «Operetten-Revue», Oscar Fetras; a las tres, música variada; a las tres y cuarto, sexteto de Unión Radio: «Romanza en «fa menor», Tschaikowsky; «Ave María», Schubert; «Rocío de otoño», Miretti; «Arlequinada», Miretti; a las tres cuarenta, diario hablado de Unión Radio; información cinematográfica, de Manuel Villegas López; a las cuatro, fin de la emisión. A las cinco, campanadas de Gobernación; música ligera; a las seis, «Efemérides del día»; cursillo de divulgaciones montañeras por la Sociedad Española de Alpinismo Peñalara: «Sobre el Mont-Blanc, ápice de Europa», por el secretario general de la S. E. Peñalara y consejero del Comité Olímpico Español, D. Arnaldo de España; canciones populares gallegas; a las seis y media, cotizaciones de Bolsa; recital de violoncelo; recital de canto; a las siete y media, diario hablado de Unión Radio; recital por el cuarteto de instrumentos españoles Pro Arte; intervención de Ramón Gómez de la Serna; fantasías de operetas; a las ocho cincuenta, nota deportiva; noticiario taurino. A las nueve, campanadas de Gobernación; señales horarias; Estampa radiofónica, por Mariano Sánchez de Palacios, con intervención de Amparo Martí y Francisco Pierrá; a las nueve y media, concierto por el sexteto de Unión Radio; a las diez, diario hablado de Unión Radio; teatro radiofónico; reposición del drama radiofónico en un acto, original de Manuel Villegas López, inspirado en una obra de madame Rachilde, «De sobremesa», interpretado por los artistas de Unión Radio; intermedio por el sexteto de Unión Radio; teatro radiofónico; primera radiación en España de la comedia sentimental en un acto, original de Julio G. de la Serna, «La reina maga», interpretada por los artistas de Unión Radio; a las once cuarenta y cinco, diario hablado de Unión Radio; a las doce, campanadas de Gobernación; cierre de la estación.

EL TIEMPO

Aparecen dos centros de presiones bajas en Escandinavia y Finlandia; en el Atlántico, al sudoeste de Islandia, existe también una zona borrascosa.

En el Atlántico, al oeste de Portugal, en el noroeste de nuestra Península y en el Mediterráneo se forman núcleos diversos de presiones bajas relativas.

Las presiones altas se extienden en el Atlántico desde el Norte de las Azores hasta Irlanda y sur de Inglaterra.

Las temperaturas máxima y mínima registradas en España han sido de 31 grados, en Sevilla, y 6 grados, en Segovia.

Las temperaturas máxima y mínima en Madrid han sido de 27 y 15 grados.

Tiempo probable según el Servicio Meteorológico Español

Vientos flojos, cielo con pocas nubes. Pueden registrarse algunas tormentas aisladas en el centro de Extremadura.

Espectáculos para hoy

ESPAÑOL.— (Temporada popular Meliá-Cibrián.)—6,45, La melodía del jazz-band.—10,45 (reposición), Un alto en el camino. (Butacas, dos pesetas.)

CALDERON.—6,45, El último romántico. — 10,45, La chulapona (clamoroso éxito).

COMEDIA.—6,45, La miss más miss.—A las 10,45, La miss más miss.

FONTALBA.— (Carmen Díaz.)—6,45 y 10,45, Como tú, ninguna. (Butaca, tres pesetas.)

LARA.—7 y 10,45, Mi chica. (Butaca, tres pesetas.)

MARIA ISABEL.— 6,45 y 10,45, Mayo y Abril. (Butaca, 3 pesetas.)

COMICO.— (Díaz Artigas-Collado.)—6,45 y 10,45 (populares), ¡Oh, oh, el amor! (Ultimo día.)

ZARZUELA.—A las 6,30, Doña Francisquita (popular; butaca, 2,50.)—A las 10,30, El hermano lobo (estreno).

ASTORIA.— (Compañía Ricardo Calvo-Alfonso Muñoz«)—6,45 y 10,45, El divino impaciente (obra premiada por la Academia Española). (Butacas, tres, dos y una peseta.)

VICTORIA.— (Compañía Celia Gámez.)—A las 6,45 y 10,45, La ronda de las brujas.

BENAVENTE.—7 tarde y 11 noche, últimas representaciones, El boticario A. Lapuerta. Miércoles, noche, estreno, El as de las mujeres.

MARTIN.—Tarde, no hay función.—10,30, Peccata Mundi (estreno).

MARAVILLAS. — (Revistas.) — 6,45, La camisa de la Pompadour. (Precios popularísimos.) — 10,45, Las insaciables. (Unico éxito verdad.)

CIRCO DE PRICE.—6,30 y 10,30, gran fiesta de arte andaluz. Reunión de los cinco ases José Cepero, Niño del Museo, Pena (hijo), El Canario de Colmenar y Paco Mazaco, tomando parte 20 notables artistas del género flamenco. Vean carteles.

TEATRO CHUECA.—6,45 y 10,45, Fu-Manchú.

CAPITOL.—6,45 y 10,45, Pecadores sin careta y Juan García y su orquesta. (Teléfono 22.229.)

COLISEVM.—6,45 y 10,45, inauguración temporada de espectáculos internacionales. 40 artistas. Ramper, Mercedes Serós, Diamantes Negros. Localidades desde 1,50. (Teléfono 14.442.)

AVENIDA.— A las 6,45 y 10,45, Ariane, la juven rusa (Elisabeth Berguer).

CINE DE LA OPERA.—(Teléfono 14.836.)— 6,45 y 10,45, Vuelan mis canciones (éxito grandioso, por Marta Eggerth).

CINE DE LA PRENSA.—(Teléfono 19.900.)—6,45 y 10,44, La segunda juventud. (Grandioso éxito.)

MONUMENTAL CINEMA.— (Teléfono 71.214.)—6,45 y 10,45, Se ha fuado un preso (por Rosita Díaz Jimeno y Juan de Landa).

TEATRO FUENCARRAL.— (Teléfono 31.204.)—6,45 y 10,45, Sierra de Ronda.

PALACIO DE LA MUSICA. — 6,45 y 10,45, Tú eres mío (Jean Harlow y Clark Gable).

CINEMA GOYA.— 6,45 y 10,45, Vuelo nocturno.

CINEMA ARGUELLES.— 6,45 y 10,45, Doña Francisquita.

CINE DOS DE MAYO.— 6,45 y 10,45, Hoy o nunca.

BARCELO.—6,45 y 10,45, Janet Gaynor en Paddy, lo mejor a falta de un chico.

PROYECCIONES. — (Fuencarral, 142.)—(Teléfono 33.976.)—A las 6,45 y 10,45, El novio de mamá (con Imperio Argentina y Miguel Ligero).

CINE GENOVA. — (Teléfono 34.373.)—6,30 y 10,30 (formidable programa extraordinario) Papá Noel (maravilloso dibujo en colores), En cada puerto un terror (divertidísima, por Stan Laurel y Oliver Hardy) y Con el agua al cuello (Robert Montgomery e Irene Purcoll).

FIGARO. — (Teléfono 23.741.) — 6,30 y 10,30, Amor sobre ruedas (graciosísima opereta).

TIVOLI.—6,45 y 10,45 (éxito clamoroso), El novio de mamá (por Imperio Argentina y Miguel Ligero).

CINE IDEAL.— (Cine sonoro.)—A las 6,45 y 10,45, Una aventura amorosa.

BILBAO. — (T. 30.796.)—6,45 y 10,45, Tarzán de las Fieras (por Buster Crabbe, campeón mundial de natación).

CINEMA EUROPA.—A las 6,45 y 10,45, Kloldike.

CINE LATINA.—6,30 y 10,30 (formidable éxito), Fra Diávolo (divertidísima, por los estupendos Stan Laurel y Oliver Hardy y el eminente Denis King; hablada en castellano) y otras.

SAN CARLOS.—(Teléfono 72.827.)—A las 6,45 y 10,45, Tempestad al amanecer (por Kay Francis y Walter Huston).

PROGRESO. — 6,45 y 10,45, El abogado (John Barrymore).

METROPALITANO.—6,45 y 10,45, la película policíaca La radio patrulla (luchas cruentas entre la policía y los gangsters).

CINE PADILLA.— Padilla, 40. Teléfono 53.032.)—(Programa doble.)—6,30 y 10,30, Lo horda argentada (emocionantes luchas) y El misterio del cuarto amarillo (dos horas de espanto).

CINE DORE.— (El cine de los buenos programas sonoros.)— 5 tarde y 10 noche, grandiosos programas.

PARDIÑAS.—6,45 y 10,45 (programa doble), las colosales películas Mujeres olvidadas y Carrera triunfal.

CINE DELICIAS.— 6,30 y 10,30 (programa doble), Noche de San Juan (por Lil Dagover) y La novia de Escocia (por Marta Eggerth).

CINE TETUAN.—7 y 10,30 (beneficio de los metalúrgicos), La línea general.

PLAYA DE MADRID.— Abierto todo el día. Autobuses cada diez minutos. Avenida Dato, 22.

Imprenta de LA LIBERTAD
Madera, 8

CALLOS

Cuando sus pies están doloridos y los callos le corroen y arden, adicione Saltratos Rodell en el agua hasta comunicar a la misma un aspecto lechoso. Al sumergir los pies en este baño lechoso, el oxígeno que contienen estas sales curativas penetra por los poros, calmando y curando la piel y los tejidos. El ardor y la comezón desaparecen como por encanto, se restablece por completo la circulación de la sangre y se experimenta entonces un perfecto bienestar. Los callos se reblandecen de tal forma que pueden arrancarse de cuajo, al mismo tiempo que los cortes se curan y la hinchazón desaparece, lo cual permite calzar zapatos de mucho más reducidas dimensiones.

Los Saltratos Rodell se venden a un precio módico en todas las farmacias, droguerías, perfumerías y centros de específicos.

GRATIS: Debido a un convenio especial, todos los lectores de este diario pueden obtener una generosa muestra de Saltratos Rodell, junto con un valioso libreto sobre sus usos, por el doctor Catrin, eminente especialista. Escriba hoy a la siguiente dirección: Laboratorio Viñas, Clarís, 71, Barcelona, Sección (41-S.) No mandar dinero.

ARTICULOS PARA OFICINAS, OBJETOS DE ESCRITORIO, CINTAS PARA MAQUINAS DE ESCRIBIR, LIBROS RAYADOS
José Compte
JOVELLANOS, NUMERO 8. TELEFONO 15.605.
IMPRESOS, RELIEVES, ENCUADERNACION

Cocinas Diezma
Las mejores y más baratas, CAVA BAJA, 4.

LLOR
Médico-dentista
Consulta de nueve a una y de tres a ocho,
PLAZA PROGRESO, 9, SEGUNDO

Vicios de la sangre
Avariosis, sífilis. Todas Afecciones Piel y Sangre. Curación infalible con «Depurativo ZECNAS». Pesetas 10,30, en farmacias. Remite Correo reembolso, envía prospectos gratis. Farmacia Rey, Infantas, 7, Madrid.

CONSULTORIO MEDICO
Purgación, impotencia, venéreo, sífilis, piel. Consulta, 10-2, 6-9, una pta.; especial, 5 ptas. Estudios, 2.

Se desean agentes prácticos y bien relacionados para instalaciones luminosas a base de GAS-NEO. Sueldo o comisión. Dirigirse a REX, número 10, Pi y Margall, 7, Madrid.

A plazos MUEBLES, TEJIDOS SASTRERIA, ZAPATERIA
Lázaro Carmona, Relatores, número 3, Tl.º 13.101.

HOROSCOPO GRATUITO

USTED NO DEBE INGORAR SU DESTINO

El célebre profesor **KEVODJAH,** el gran Astrólogo científico indio, afirma que cada uno puede mejorar su suerte y esperar la felicidad conociendo su porvenir.

Fiel a la tradición de sus antepesados, ofrece durante su paso por Europa ayudarles gratuitamente.

Sus maravillosos conocimientos de ciencias Astrológicas le harán descubrir los secretos de su porvenir. Le informará exactamente sobre las personas que le rodean, le indicará si tendrá suerte y éxitos en las empresas y el camino que debe seguir para conseguir sus deseos: Amores, casamientos, herencias, negocios.

Conoce igualmente los secretos de la india misteriosa que hacen hacerse amar de la persona que uno quiere. Le sorprenderán las grandes revelaciones que le hará, que pueden proporcionarle en su vida la prosperidad y la felicidad, alejándole de los disgustos pasados. Si usted desea aprovecharse de este ofrecimiento gratuito, envíele en seguida su nombre, dirección y fecha de nacimiento, si es Señora, Señorita o Señor, y recibirá discretamente bajo sobre un estudio de su destino que le encantará. Incluya 80 céntimos para gastos de escritura. Profesor **KEVODJAH,** Sección Clé. D. A., 80, rue du Mont-Valérien, SURESNES (Seine), France. (Franquear a 40 céntimos.)

AVISO
Se ruega a D. Tomás Alonso, que residió últimamente en Noblejas, número 5, se ponga al habla con el Sr. Tejada, Meléndez Valdés, 73, para comunicarle un asunto que le interesa.

PARA EL CABELLO
LA LOCION
ROM
NO TIENE RIVAL

Coñac Caballero

Ministerio de Educación, Cultura y Deporte 2012

EL HIJO DEL DIABLO, por Demetrio. (Para Antonio Robles, con mi admiración.)

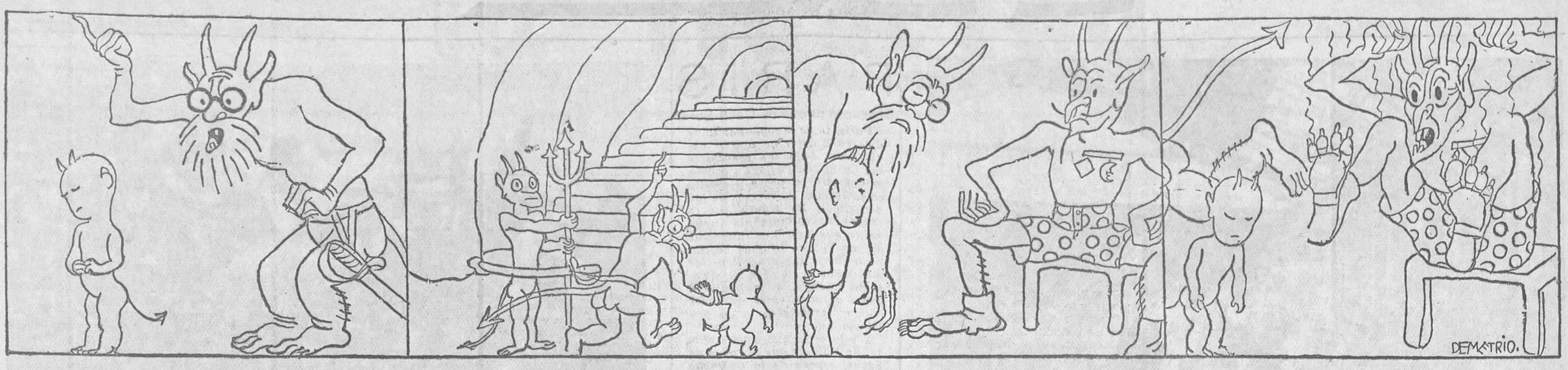

El profesor.—¡No puedo con su alteza, y ahora mismo...

... Voy a dar la oportuna queja a su augusto padre!

—Señor: Su altera el príncipe es incorregible.

—¡Le ha dado por ser obediente!...

ANUNCIOS POR SECCIONES

No se admiten anuncios inmorales

HASTA OCHO PALABRAS, CINCUENTA CENTIMOS; CADA PALABRA MAS, DIEZ CENTIMOS

Contrato por tres meses, a CINCO CENTIMOS palabra, sin limitación

ABOGADOS

Abogado Sr. Galván. — Consulta, seis a siete. Fuencarral, 137. Teléfono 45.333.

AGUAS MEDICINALES

Queréis curaros rápidamente? Medicinándose, bebed agua «La Campana». Teléfono 32.557.

ALMONEDAS

Novias. Alcobas, comedores, sillerías, camas doradas, plateadas. Veguillas. Desengaño, 20.

Buró americano, 85 pesetas; despacho español, 350; alcobas, comedores, las de 1.800 pesetas a 1.200; comedores con gran descuento; tresillos, 160 hasta 700 pesetas. Flor Baja, 3.

Muebles Gamo, de lujo y económicos. San Mateo, 3; Barquillo, 27.

Elegantísimo despacho, comedor, alcoba, tresillo, recibimiento nuevo. Montera, 16, principal.

Despacho español, alcoba, procedente de embargo; muchos muebles modernos liquido. Reyes, 20, bajo.

Novios. Formidable liquidación de muebles. Atocha, 14.

Verdadera liquidación muebles, algunos perdiendo el 50 por 100. Comedores desde 300, completos; armarios dos lunas, 120; roperos, 65; despachos, 300; camas doradas con sommier, 75; de matrimonio, 180; tresillos modernos, 250; juegos de lujo, mitad de precio. Luchana, 33.

Despacho español, 300; burós americanos, 100. Estrella, 10.

Muebles, muchísimos, baratísimos, clases, estilo, camas. Estrella, 10.

Novias. Colchón de lana damasco, matrimonio, 85 pesetas. Hortaleza, 80, y Espíritu Santo, 30.

Muebles todas clases, camas doradas, plateadas. Luna, 22, portada naranja.

Formidable liquidación por los del Rastro, mobiliarios y camas doradas, turcas. Cañizares, 10, entresuelo.

ALQUILERES

Tienda dos huecos, barata. Jesús y María, 21.

Particular cede gabinete caballero estable. Calle Atocha, 112, primero centro.

Apartadero Segovia. Alquilo naves, tiendas, cuarto con baño, 70 pesetas. Moratines, 12.

Alquílase hermosísimo local propio garaje, industria, almacén, 500 metros cuadrados. Narciso Serra, 3.

Cuartos, cinco duros, agua, tranvía. Don Quijote, 12 (final López Hoyos).

AUTOMOVILES

Automovilistas, taxistas, recambios Citroën, precios de liquidación. Lámparas auto checoslovacas. Furió. Núñez Balboa, 15.

Cubiertas desde 25 pesetas; cámaras desde siete. — Gonzalo Córdoba, 22.

Academia Americana. — Automovilismo, motorismo, conducción, mecánica, 100 pesetas, con carnet. — General Pardiñas, 89.

Baja neumáticos? Camión turismo. Casa Ardid. Génova, 4. Envíos provincias.

Escuela Automovilistas, Niceto Alcalá Zamora, 56. Conducción automóviles, nuevos precios. La más barata.

Guardar automóviles, 15 pesetas, y muebles. Remolcado gratis. Paseo Marqués Zafra, 18.

Carnet, enseñanza conducir automóviles, motocicletas, reglamento, mecánica taller, 100 pesetas. Paseo Marqués Zafra, 18.

Enseñamos conducir automóviles, motocicletas, carnet, todo 100 pesetas. Arenal, 23.

Cubiertas de ocasión desde 30 pesetas; cámaras desde 7. Malasaña, 24.

Automóviles lujosísimos, diez pesetas hora; carretera, 0,50 kilómetro.—Sánchez Bustillo, 7. Teléfono 74.000 (antigua casa de Ayala, 13).

CAFES

Café Viena, Luisa Fernanda, 21. Salón bodas, banquetes. Esmerado servicio. Buena orquesta.

COLOCACIONES

DEMANDAS

Taquimecanógrafa, algo francés, gran práctica profesional, modestas pretensiones y excelentes referencias. Ofrécese demostración aptitudes. Señorita Rosa Cabo. — Narváez, 74, cuarto, número 18.

Licenciados militares. — Colocaciones particulares. Asalto, Guardia civil, Carabineros. — San Mateo, 22.

OFERTAS

Seguros agentes en provincias desea «Universo». Torrijos, 72, Madrid.

No busque empleo. Si usted dispone de 1.000 pesetas, en veinte días de práctica le daremos la mejor carrera, con su título y privilegio de ser único en esta profesión en el sitio que desee. Informes: Salud, 14. Señor Monreal.

Personal disciplinado para todos servicios. Licenciados militares. San Mateo, 22.

Ingreso Guardia civil, asalto, Seguridad. Infórmese Oficina Informativa. Cava Alta, 17.

Faltan nodrizas buena presencia, cocineras, doncellas particulares y hoteles, chicas para todo, muchísimas plazas. Palma, 7. Agencia.

Choferes particulares y profanos, ganaréis honradamente mucho dinero sin abandonar profesión. Mutual Motor. — Arenal, 4.

Falta aprendiza modista. Ballesta, 32, tercero.

COMADRONAS MANICURAS

Acreditada profesora partos. Consulta embarazadas. San Millán, 2.

Partos. Luisa Veira, profesora. Consulta. Plaza Progreso, 10.

Partos. Estefanía Raso, consulta reservada, económica. Mayor, 40.

Martiz, reconocimiento embarazadas, menstruación. Consulta, doctor Hernández. Duque Alba, 10. Diez-una, tresiete.

Partos. Consulta reservada. Josefina. Pez, 19.

Sisinia Martín, antigua comadrona. Hospedaje, consulta diaria gratis. Corredera Alta, 12.

Narcisa. Consulta reservada, hospedaje embarazadas. Conde Duque, 44

Paz Iscar. Consulta reservada. — Hospedaje, médico especialista. Teléfono 25.181. Glorieta Bilbao, 7.

Acreditada profesora partos. Consultas reservadas. Hospedaje. General Pardiñas, 12, primero derecha. — Teléfono 60.936.

Partos. Rogelia Santos. Hospedaje autorizado embarazadas. — Glorieta San Bernardo, 3.

Ex profesora Maternidad. Consultas reservadas. Plaza Lavapiés, 4. Teléfono 70.603.

COMPRAS

Papeletas del Monte y alhajas. «La Casa Popular» da mucho dinero. Esparteros, 6.

Casa Magro. Alhajas, escopetas, aparatos fotográficos, máquinas escribir, coser, papeletas Monte, artículos viaje. Fuencarral, 93. Teléfono 19.633.

Serna (Angel J.). Compro pianos, autopianos, gramolas. Fuencarral, 10.

Alhajas, papeletas Monte, objetos oro, plata, antiguos y modernos. — Pago todo su valor. Plaza Santa Cruz, 7, platería.

Compra alhajas antiguas, modernas, oro, plata, platino. Pagando bien. Casa Orgaz. Ciudad Rodrigo, 13. Teléfono 11.625.

Alhajas, papeletas del Monte, máquinas de escribir y coser, escopetas, gramófonos, cines. La casa que más paga. Sagasta, 4. Compra venta.

Compro cobre, tornillo, palastro. — Ramón la Cruz, 27.

Compro muebles, máquinas coser, saldos. Teléfono 26.206.

Embarazo, faltas menstruación, matriz. Consulta gratuita. Hortaleza, 61.

Curaciones prontas alivio inmediato, venéreo, sífilis, purgaciones, debilidad, impotencia, espermatorrea. Clínica especializada. Duque Alba, 10. Diez-una, tresnueve. Provincias correspondencia.

Rayos X. Reconocimientos, cinco pesetas; especialista enfermedades estómago, hígado, intestinos, estreñimiento. Curación sin operar. Corredera Baja, 5.

Antigua Clínica de Santa Bárbara. Venéreo, sífilis, once a una, cuatro a nueve; obreros, una peseta. Fuencarral, 59 (entrada Emilio Menéndez Pallarés, 2).

ENSEÑANZAS

Clases Blasco. Diputación, Dirección Seguridad, Comercio, guardias asalto, idiomas. Taquimecanografía. Montera, 9.

Universal, método mecanográfico, rapidísimo, sencillísimo, 1,50. Toledo, 4.

Corte, confección. Gran academia. Damos título profesional. Avemaría, 6, principal.

Taquigrafía, Mecanografía, Contabilidad, Aritmética, Ortografía, Gramática. Atocha, 37.

En las PISCINAS y PLAYAS de moda

es donde más se destaca la bella silueta de la mujer, vistiendo un artístico traje de baño, adecuado a su tipo, y esto sólo se lo puede proporcionar la

Gran fábrica de géneros de punto MADRID INDUSTRIAL

merced al detenido y científico estudio que sus técnicos han hecho creando un traje para cada cuerpo

EVITE COMPRAR UN TRAJE DE SERIE. COMPRELO EN

MADRID INDUSTRIAL

PLAZA DEL CONDE MIRANDA, 1 (junto al cine San Miguel)

Remitimos gratis catálogo ilustrado

CONSULTAS MEDICAS

Enfermedades venéreas, curación rápida, consulta tardes, 5 pesetas; seis nueve noche, 2 pesetas; obreros, una peseta. Conde Romanones, 11.

Matriz, reconocimiento embarazadas, menstruación. Consulta doctor Hernández. Duque Alba, 10. Diez-una, tresiete.

Impotencia. El hombre siempre joven. No curándose devuélvense honorarios. Atocha, 44, doctor Ferradas (entrada por Antón Martín).

Antiguo consultorio doctor París, Romanones, 2. Piel, sífilis, impotencia, blenorragia, complicaciones de la misma. Tratamientos modernos hasta completa curación. Matriz, embarazo. — Correspondencia reservada.

Especialista embarazo, asistencia partos. Consulta gratuita. Hortaleza, 61.

CORRESPONDENCIA

Extrañadísimo no vinieras; deseo saber causas; impaciente. Escribe. F. V. S.

4. Recibido. — Ven pronto.

Si puedo avisaré miércoles. Zas.

DENTISTAS

Dentista. Cristóbal. Plaza Progreso, 16. Teléfono 20.603.

Para los anuncios de esta sección dirigirse a Valverde, 8. Cortés.

Corte Chic Parisién es la mejor academia. Concédense títulos. Informes: teléfono 17.094. Fuencarral, 27.

Academia España. Gramática, Contabilidad, Ortografía, Francés, Taquimecanografía. Montera, 36.

GUARDAMUEBLES

Muebles, cinco pesetas mensuales; automóviles, quince; transporte y remolcado gratis. Paseo Marqués Zafra, 18.

HIGIENE

Preservativos «La Francesa», plaza Carmen, 1. Clase propaganda, 2,25 docena. Caja Neverrip, 2,25. Envíos provincias.

Preservativos York. Barcelona, 2. Envíos provincias.

Gomas higiénicas «La Ideal». Jardines, 23. Clase especial, 3 pesetas docena.

Preservativos La Mascota. Gato, 4. Pídase catálogo sin enviar sello.

HIPOTECAS

Ródenas, agente préstamos Banco Hipotecario. Hortaleza, 80. Dos cinco.

LIBROS

Medios evitar embarazos. Reembolso 5,50. Apartado 283.

Enciclopedia ilustrada conocimientos sexuales. Reembolso 12,50. — Apartado 283.

MODISTAS

La Cortadora. Corte de vestidos, abrigos y trajes de noche. Modelos de las últimas creaciones. Patrones a la medida desde 3 pesetas. Taller: Augusto Figueroa, 4, bajo.

MAQUINAS

Máquinas para coser, ocasión, desde 70 pesetas. Infinidad de modelos Singer, garantizadas cinco años. Casa Sagarruy. Velarde, 6.

MUDANZAS

Mudanzas, guardamuebles. Megino. Oficinas: Pardiñas, 24, teléfono 56.916, y Trafalgar, 36, teléfono 31.664.

SASTRERIAS

Sastre. Hechura de traje, 40 pesetas. Arrieta, 9.

Sastrería García, Colón, 13, entresuelo. Hechura traje forros, 45 pesetas.

TRASPASOS

Traspasos. Gestión rápida. Seriedad, solvencia. M. López. Apartado 960.

VARIOS

Mudanzas con camionetas desde 15 pesetas. Teléfono 32.244.

Sombreros. Valverde, 3. Reformo, limpio, tiño.

Guardamuebles. El más importante y económico. Fuencarral, 9 moderno. Polo.

Pinto habitaciones desde cuatro pesetas. Revocos, portadas, económicos. Teléfono 26.291.

Mudanzas desde 10 pesetas camioneta; respondo rotura. Teléfono 77.669.

Señorita enseña bailes. Plaza del Carmen, 1.

Cajas fuertes de alquiler sin impuestos. Facilidades de transmisión. — Tarifas reducidas. Seguridad absoluta. Banco Español de Crédito. Alcalá, 14, Madrid.

Sífilis en todos sus grados. Curación radical sin molestias, mercurio u otro veneno, por tabletas Neocrom. Resultados seguros y duraderos, particularmente cuando las inyecciones no logran efecto o son inaplicables. Específico asombroso. Farmacias, 6,30 pesetas. Contra reembolso por el farmacéutico elaborador, pesetas 6,80. — Apartado 227, Sevilla.

Queréis casaros? Huérfana, 300.000 pesetas; viuda, 500.000; bilbaína, 400 diarias. Club New York (Oporto). Sello 0,30 respuesta.

VENTAS

Persianas desde 1,50 metro, colocada; linoleum, hules, artículos limpieza. Todo a precios de almacén. Almacenes Serra. San Bernardo, 2. Teléfono 22.361.

Hácense instalaciones completas toda clase de establecimientos. Precios económicos. Trust Cafetero. Santa María, 3.

Cama hierro, colchón muelles, almohada y colchón borra, 50 pesetas. Torrijos, 2.

Casa Jiménez. Aparatos fotográficos, cinematográficos, joyería, relojes, mantones Manila, mantillas. Preciados, 56.

Casa Jiménez. Venta, alquiler velos novia, mantones Manila. Preciados, 56; Calatrava, 9.

Linoleum. Arenal, 24; Carretas, 21 moderno.

Cuadros antiguos, modernos, objetos arte, antigüedades. — Galerías Ferreres. Echegaray, 25.

Galerías Ferreres, la mejor casa de España en pinturas de todas épocas. Compra, venta, comisión. Echegaray, 25.

Mangas para riego y trasiego. — Carretas, 21 moderno. Linoleum Otero.

Garbanzos, 1,25 kilo. Sírvense a domicilio desde 5 kilos. Casa de los garbanzos. Gravina, 12. Teléfono 14.142. Alubia asturiana riquísima, 1,10 kilo.

Garbanzos gordos y finos, que valen dos pesetas, a 1,50 kilo. Casa de los garbanzos. Gravina, 12. Teléfono 14.142.

Desea usted adquirir camas y muebles de bronce? Diríjase a la mejor fábrica que existe. María Teresa, 6 (Guindalera). Teléfono 51.287.

Vendo trajes caballero seminuevos, americanas, pantalones sueltos, smokings, inmenso surtido. Núñez Balboa, 9, bajo izquierda.

Sombreros plumas desde 12 pesetas; lo más superior, 18. Guinea. Bordadores, 12.

Radiorreceptores superheterodinos, cinco válvulas, magníficos, 150 pesetas. Bolsa Radio. Alcalá, 87.

Cintas máquina escribir todos anchos, 2,50; docena, 25 pesetas; de saldo para colegios, Academias, 1,50; docena, 12 pesetas; taller composturas, calle Toledo, 4.

Tubos cemento centrífugo. Piedra artificial. Cantó. Princesa, 34. Teléfono 34.466.

Linoleum, persianas, gran saldo, limpieza perfecta alfombras. Fuencarral, 9. Polo.

Persianas. Gran surtido. Limpieza alfombras.—Pez, 18. Teléfono 25.646.

Máquinas sumar, calcular, baratas, todas marcas. Morell. Hortaleza, 23, entresuelo.

Fábrica camas doradas, baratísimas. Valverde, 1; Bravo Murillo, 112.

Discos y gramófonos, gran liquidación. Calle Emilio Menéndez, 7 (antes Santa Bárbara). Sucursal: San Bernardo, 29.

Registradoras todas marcas, precios económicos. Trust Cafetero. Santa María, 3.

Recambios goma frenos hidráulicos, parches, peras bocina, botas agua, mangueras. Miguel Moya, 8 (junto plaza Callao).

Por quiebra liquido almacén maderas cualquier precio, tablones Norte, nogal seco, castaño, otras. Avenida Libertad, 46 (frente plaza toros Tetuán).

Almoneda marcha. Dos días. Toda la casa. — Plaza Angel, 2, segundo derecha.

Derribo. Vendo madera de todas medidas; ripia a 2 pesetas docena. Fernández de los Ríos, 80

Habéis usado el Poli-cromohrill?... Insuperable para pisos, muebles, maderas de arte, etcétera. Véndese patente fabricación. Pedidlo en todos los países del mundo.

Iberia. La mejor lejía. Devuelve su primitiva blancura a la ropa desinfectándola y perfumándola. Ultramarinos.

Ponga usted estos anuncios en la Agencia Ekos. Publicidad moderna. Postas, 23, entresuelo.

VIENA

Pan Viena integral. Viena Capellanes. Génova, 2; San Bernardo, 88.

ESTOS ANUNCIOS SE ADMITEN

En nuestras oficinas, San Roque, 7

En todas las AGENCIAS DE PUBLICIDAD

En nuestro quiosco de **Glorieta del 14 de Abril (CUATRO CAMINOS)**

Y en los de venta de periódicos siguientes..

CALLE DE ALCALA (FRENTE AL BANCO DE VIZCAYA)

CALLE DE ALCALA (FRENTE AL RIO DE LA PLATA)

CASA ATIENZA Avenida República, 14 (P. Vallecas)

R. MARTINEZ Marqués de Urquijo (esquina Ferraz)

Ministerio de Educación, Cultura y Deporte 2012

AÑO XVI
Martes 29 de Mayo de 1934

La Libertad

MADRID
Diario republicano independiente

Arriba: Una manifestación de amistad francoitaliana se ha celebrado en París con motivo de la inauguración del monumento a la memoria de los italanos muertos por Francia y a los garibaldinos de l'Argonne. Los garibaldinos saludan la bandera de la Guardia Republicana en la estación de Lyón.—Abajo: Las maniobras del Ejército belga en Bevesloo. El ministro de la Defensa nacional, M. Devere, en las maniobras
(Fotos Ortiz-Keystone.)

PARIS

El drama nuevo de Cecil Sorel

París, 26 de Mayo.—Por unos días va a dejar de sonreír Cecil Sorel bajo los reflectores del Casino de París. Su drama actual está en prosa y escrito en la sección de sucesos de los periódicos. De seguro que la ilustre comedianta no creyó nunca que habría de intervenir alguna vez en dramas de tan poco linaje literario. Pero las muecas de la vida son sin cuento ni número. Y la fatalidad gusta algunas veces de hacer fruncir el entrecejo a los privilegiados.

Y esto es lo que ocurre ahora. Se trata de que el conde de Segur, esposo de la Celimena nacional de los franceses y hombre a quien creímos, desde su aparición en los panoramas de París, particularmente dulce, acaba de matar a una pobre mujer, madre de cuatro criaturitas. Claro que el crimen del conde de Segur tiene por origen una imprudencia. Pero en todo caso, dejó tendido en el suelo un cadáver. Y en pie, en un hogar pobre, cuatro niños huérfanos.

Realmente, se trata del mismo crimen que cometen todos los días muchos caballeros que, como el conde de Segur, son estúpidamente vertiginosos y que cuentan para satisfacer su absurda manía con un automóvil por arma. El del conde de Segur iba a una velocidad próximamente inmediata a la de cien kilómetros por hora. Es justamente la que sirve de punto de referencia a los automovilistas verdaderamente concienzudos. A menos de cien kilómetros por hora no utiliza los caminos ningún automovilista verdaderamente concienzudo. A esa velocidad no iba, pues, el del conde de Segur cuando la infeliz mujer, empujada por el Destino a ser víctima de tal caballero, se le cruzó en el camino. O el conde en el de ella, que esto es lo que parece mejor averiguado. Pero, en fin, el caso—el triste caso—es que la mujer sin ventura ya está enterrada. Y que el conde, víctima, por su parte, de un juez íntegro, permanece desde hace dos días en un calabozo.

Y esta es la tragedia que ahora cubre de lágrimas los grandes ojos de Cecil Sorel. De seguro que la parecerá el más inverosímil de cuantos representó en su vida. Y ello es así porque al dolor de pensar que su marido dió muerte a esa pobre mujer, agrega el que significa la sorpresa de que por una vez ni el conde de Segur sea tal conde, ni siquiera su condición aún más privilegiada de marido de Celimena ha servido para torcer el curso de la Justicia. Y si ni para eso sirve la gloria conquistada entre la Comedia Francesa y el Casino de París, ¿qué es lo que vale haberse llegado a llamar Cecilia y Sorel, como la querida del rey de Santa Juana de Arco?

CEFERINO R. AVECILLA

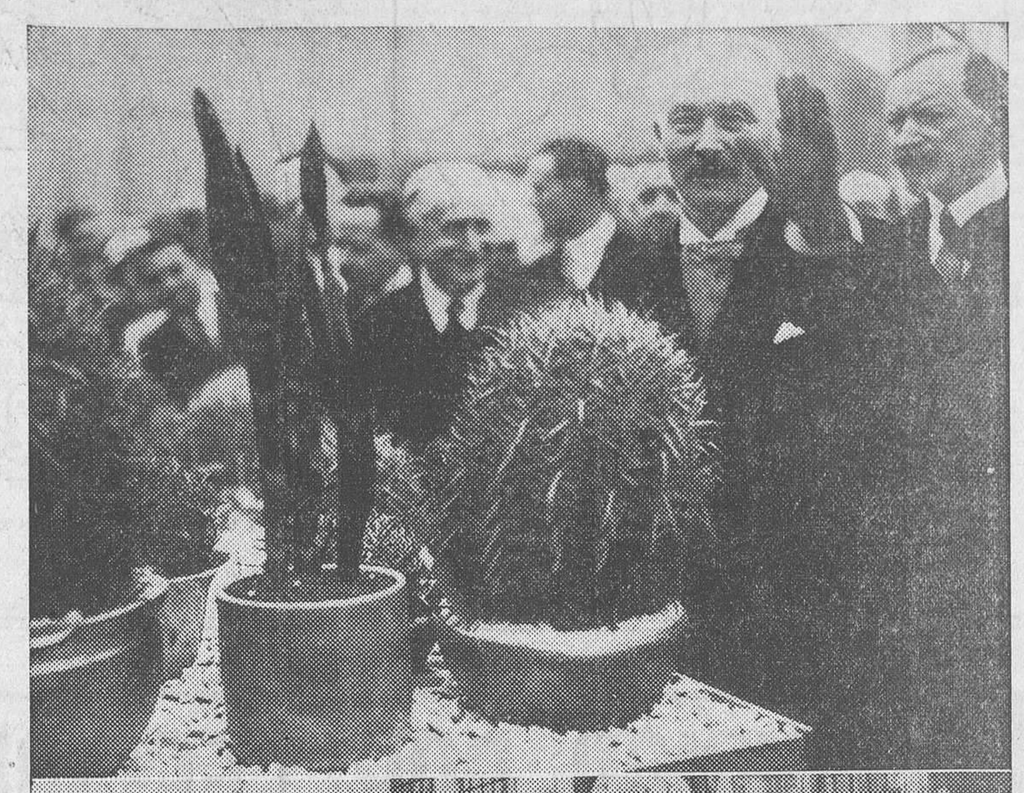

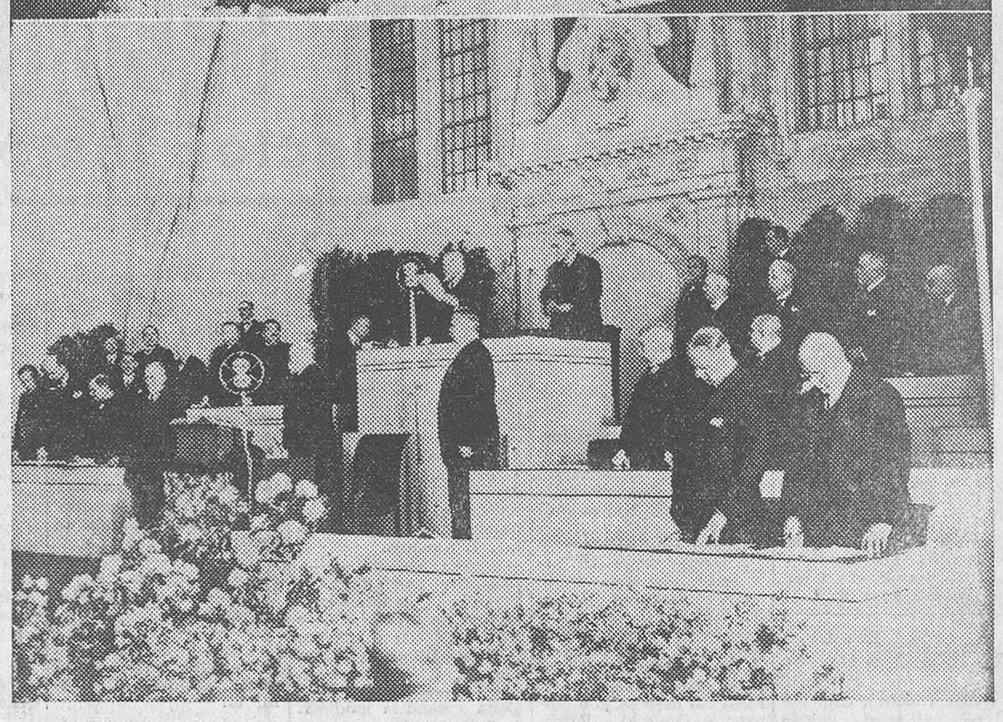

Arriba: M. Lebrun, presidente de la República francesa, fotografiado durante su visita a la Exposición de horticultura, delante de un cactus.—Abajo: M. Masaryk ha sido reelegido presidente de la República de Checoslovaquia por cuarta vez. Monsieur Masaryk, después de su elección, dirige una alocución al pueblo por radio, en la sala de Vladislas del castillo de Praga
(Fotos Ortiz-Keystone.)

LA SITUACION EN CUBA

Dos bombas contra el embajador norteamericano

La Habana, 28. — La Associated Press anuncia que anoche, poco después de las doce, unos desconocidos arrojaron dos bombas contra el embajador de los Estados Unidos en Cuba, Sr. Cassery, el cual resultó ileso.

Un soldado que pasaba casualmente por el lugar del suceso resultó gravemente herido.

El Gobierno, en vista de ello, está decidido a terminar con el terrorismo, y para ello esta mañana ha celebrado Consejo extraordinario.

Además, el presidente, Sr. Mendieta, y casi todos los miembros del Gobierno estuvieron en el domicilio del Sr. Cassery para expresar su sentimiento por el hecho y congratularse por que de él haya salido ileso.

La Policía acusa del atentado a los elementos extremistas; pero los comunistas han afirmado que no habían tenido la menor noticia de la preparación del atentado.

EN DANTZIG

No puede actuar el partido comunista

Berlín, 28. — La Agencia oficiosa D. N. S. anuncia que el prefecto de Policía de la ciudad libre de Dantzig ha prohibido el funcionamiento del partido comunista en dicha localidad.

Descarrilamiento

Dos muertos y doce heridos

Berlín, 28.—Comunican de Erfurt que un tren de viajeros ha descarrilado esta mañana cerca de Weissenfels.

A consecuencia del accidente dos viajeros resultaron muertos y otros doce heridos. Uno de éstos se hallaba muy grave.

A TRAVES DEL MUNDO

Cómo pasan el domingo los berlineses

Un periódico de Berlín ha hecho una encuesta, en la que han tomado parte 42.000 berlineses, para saber cómo pasan el domingo los habitantes de la ciudad.

El 58 por 100 de los hombres y el 35 por 100 de las mujeres (entre treinta y cinco y cuarenta años de edad) han declarado que el domingo se entregan por completo a los diversos deportes: la bicicleta, la «moto», la natación, el «canotage» a la vela, el patinaje y el «ski». Algunos, muy pocos, se dedican a la pesca. Un 29 por 100 de hombres pasan la tarde jugando al ajedrez. Un 40 por 100 de hombres y un 18 por 100 de mujeres son «amateurs» fotográficos. Un 84 por 100 de hombres y un 55 por 100 de mujeres visitan los museos.

El teatro es menos popular, y se da el caso de que un 63 por 100 de hombres y un 74 por 100 de mujeres jamás ponen los pies en el teatro. Pero el 46 por 100 de hombres y mujeres pasan la tarde del domingo oyendo la radio.

De Alemania se ha dicho que es el país de los músicos; pero resulta que hay un 75 por 100 entre hombres y mujeres que no van a los conciertos del domingo.

Y el periódico termina su pueril encuesta afirmando ingenuamente que un 66 por 100 de hombres y un 33 por 100 de mujeres se distraen en la tarde del domingo leyendo los trozos literarios que él publica.

CHINA Y JAPON

¿UNA POLÍTICA ASIÁTICA?

Un destacadísimo miembro del Gobierno chino, el general Chang Kai-chek, está en Tokío en misión oficiosa. Parece que el objeto del viaje es llegar a bases de inteligencia para negociar con el Gabinete nipón acuerdos que pongan fin a la tirantez tradicional en las relaciones entre China y el Japón.

Por esto, y por la importancia que el suceso tendría, ha causado una impresión grande en Washington y en Londres la noticia, no comprobada, pero tampoco desmentida, de que «la aproximación entre Pekín y Tokío va por buen camino». Y aún se agrega que «la inteligencia avanzó tanto y por terreno tan firme que nada podrá impedirla ni aun estorbarla», todo conseguido gracias a la inteligencia y tacto que desplegó el mariscal chino Chang Kai-chek.

Muchos se han preguntado, teniendo en cuenta el gran estado de anarquía en que vive China y la falta de autoridad efectiva de su Gobierno: ¿Está Chang Kai-chek en condiciones de cumplir los compromisos que contraiga? ¿Puede, además imponer un cambio radical en la orientación política exterior? ¿Qué prestigio, qué autoridad y de qué poder material dispone para lograr tales empeños?

El prestigio de Chang Kai-chek es el mayor que hoy existe en China. Esto, aunque no sea gran cosa, es verdad. La autoridad de este caudillo militar nadie la supera ni siquiera la iguala entre todos los generales del ex celeste Imperio. No siendo de ahora estos prestigios, que los ganó hace muchos años, sí los vió aumentados después de sus grandes victorias sobre los comunistas del Sur. El mariscal Chang es el restaurador del Poder en China, y es además el hombre que ha logrado dar mayores impulsos al sentimiento unificador en aquel país tradicionalmente escindido y en constante guerra civil.

Muchos patriotas chinos, los de más rango y mayor fuste, calificarán el acto de Chang Kai-chek de indigno y monstruoso. Después de lo ocurrido en Manchuria y en la provincia de Jehol, los sentimientos de hostilidad clásica de la República de China contra el Imperio del Sol naciente se han agudizado hasta el paroxismo. Pero así y todo, hay que darle al general Chang y a su viaje a Tokío todo el valor que tienen.

El cambio de política, si es lo que se negocia, tiene que ser radicalísimo. Hasta hoy China se apoyaba en las grandes potencias, especialmente en Inglaterra y los Estados Unidos, contra el Japón; este cambio de orientaciones traería como consecuencia buscar el apoyo del Japón contra las potencias no asiáticas.

Por mucho que sorprenda esta total rectificación de rumbo por parte de China, no deja de tener su sentido y sus posibilidades. Porque las grandes potencias le cobraban carísimo el apoyo que le prestaban, no pasando nunca de ser puramente retórico, puramente formal. Precisamente en las recientes y decisivas coyunturas — creación del Manchukuo y de la invasión de Jehol—en que China necesitó del apoyo de los Estados Unidos, de Inglaterra, de Francia, de Italia, de la Sociedad de Naciones, pese a todas las asistencias morales que le dispensaron y a todas las condenas hechas contra la conducta del Japón, éste se condujo como quiso y mejor le pareció, sin que China recibiera más que apoyos platónicos, contenidos en acuerdos y notas absolutamente ineficaces y estériles.

¿Habrá pensado Chang Kai-chek que el Japón, tan caro y peligroso hasta ahora como enemigo, podrá en adelante con su amistad substituir ventajosamente las onerosas protecciones de las grandes potencias, y coincidir ambos grandes pueblos en llevar a cabo una política asiática de defensa y consolidación de intereses, hoy a merced de los Estados poderosos de América y Europa?

Si esto fuese así, tendría un significado excepcional, un valor singularísimo, aquella declaración del Gabinete nipón mostrándose partidario y ejecutor de la doctrina del monroísmo asiático, porque entonces los problemas de Extremo Oriente tomarían un cariz muy distinto.

Convendrá seguir con atención todos los incidentes y modalidades de estos problemas chinojaponeses, porque en ellos puede estar en germen una política continental asiática que, de consolidarse, trastrocaría los supuestos de la que hoy rige, y cambiaría esencialmente las posiciones de Inglaterra y los Estados Unidos en el tablero diplomático.

LA CARICATURA EXTRANJERA

IDEAL NATURISTA
—Estamos demasiado civilizados, amiga mía. Yo quisiera vivir en una isla desierta, cazar y pescar, y por la tarde beber cerveza helada y comer pasteles y fiambres...
(«Simplicissimuss».)

COMO EN LOS TIEMPOS ROMANTICOS

El ex príncipe ruso Boris Ivanoff se suicida al verse despreciado por una española

Londres, 28.—Ha causado gran sensación el suicidio del ex príncipe ruso Boris Ivanoff, ocurrido anoche en el hotel Palace-Gardens, de Kensington.

Boris Ivanoff fué oficial del ejército del zar de Rusia, y al estallar la revolución bolchevique logró escapar refugiándose en París. Más tarde se instaló en Londres, y se dedicaba a vivir del capital que anteriormente había situado en diferentes Bancos de Europa.

En uno de sus viajes a España fué a visitar Las Palmas, y allí conoció a una muchacha de extraordinaria belleza, de la cual se enamoró profundamente. La española no correspondió al amor del príncipe Boris Ivanoff, y éste regresó a Inglaterra, desde donde escribía constantemente a la muchacha. Más tarde volvió a Las Palmas, persistiendo en sus demandas amorosas. Todo fué inútil, y el antiguo oficial de los ejércitos del zar de Rusia, despreciado por una bella burguesita española, volvió a Londres definitivamente decepcionado.

Ayer, momentos antes del suicidio, recibió una carta de Las Palmas, sin duda contestación a una última y desesperada demanda.

Traslado aún con vida al St. Mary's Hospital, el ex príncipe ruso falleció a los pocos momentos pronunciando el nombre de una mujer española.

Ministerio de Educación, Cultura y Deporte 2012