AÑO XV MADRID NUM. 4.032

SUSCRIPCIONES

Madrid, un mes .... 2,50 ptas.
Provincias, trimestre 9,00 „

25 EJEMPLARES 1,75 PESETAS

LA LIBERTAD señala a sus lectores y anunciantes : : que es el periódico de más grandes tiradas : :

La Libertad

HEMEROTECA MUNICIPAL MADRID

DOMINGO 19 DE FEBRERO DE 1933

Toda la correspondencia debe dirigirse al Director
Apartado de Correos 981

Casa de LA LIBERTAD { Redacción: MADERA, 8 / Administración: SAN ROQUE, 7

Número suelto, 10 céntimos

DEL TIEMPO NUEVO

¿Trono o cruz?

Los elementos católicos de España están profundamente afligidos. Al menos, los que bullen y chillan muestran un amargo desconsuelo. Va a desaparecer de la plaza de Bélgica, en Bilbao, el monumento al «Sagrado Corazón de Jesús». Ellos mismos, con sus manos piadosas, habrán de desmontar aquellas piedras, y llevarlas donde quieran, y darles el uso que les plazca, si no quieren que los obreros que envíe el Ayuntamiento realicen igual tarea, quizás con menos miramientos. El monumento, que fué un día símbolo del favor oficial a la religión católica, es hoy un recuerdo indeseable. La Corporación bilbaína no quiere perpetuar el hiriente contraste entre aquella efigie y el ambiente que la circunda. Afirma este último; pero a la vez es piadoso con aquélla. Veremos por qué.

El católico español, que adora a Cristo en sus iglesias clavado en una cruz, o atado a una columna y flagelado, o postrado rostro a tierra en el huerto de Gethsemaní, o yacente con la lividez de la muerte en su semblante, lo erige poderoso, triunfante, sonriente, dominador, en las plazas públicas, en las torres, en los collados y en las altas rocas. Para su fe íntima, Jesús es el Varón de Dolores, en constante humillación, en perpetuo sacrificio. Dentro de la iglesia es el «despreciado y desechado entre los hombres», como dijo Isaías. Su soberanía es la soberanía del dolor. Pero cuando el católico sale a la calle, guiado por sus mentores los padres «de la Compañía», cuando presenta su Cristo a las muchedumbres, entonces lo asienta en un trono material, o le hace erguirse con gesto majestuoso, para hacer creer a las gentes la gran mentira de que «ya» está reinando sobre la Tierra. Aquel que, cuando llegara a reinar de veras, alejaría indignado de su presencia a quienes tan prematura y falsamente lo exaltan. Al pie de la imagen que pretende ser de Cristo en el monumento del Cerro de los Angeles, no se dice (como algunos inexactamente citan) «Reinaré en España», que esto aun podría pasar como piadoso deseo, sino «Reino en España», la afirmación altanera, sin escrúpulo espiritual, sin reverencia para lo que es y significa el Cristo; en una palabra, la afirmación absurda.

Tan mentira era que Jesús reinaba en España cuando esos monumentos fueron levantados como sería el afirmar que reine hoy. ¡Ahí es nada, reinar en este mundo de ambición, orgullo, mentira, injusticia, odio, crueldad y lujuria el Hombre perfecto, el «manso y humilde de corazón», la encarnación perfecta de la pureza y el amor divinos! No es justo que nadie se engañe sobre esto; pero mucho menos los que adoramos a Jesús, los cristianos, por muy embotados que estén nuestros sentidos. No. Jesús habrá reinado aquí sobre unos pocos humildes corazones que recibieron su gracia y con mil dificultades y tropiezos han procurado imitarle. Algunos, bastantes si se quiere, se habrán negado a sí mismos, habrán tomado diariamente su cruz y le habrán seguido. Para ellos Cristo habrá sido no sólo Salvador y Maestro, sino también Caudillo y Señor. Pero ¡en el mundo oficial! ¡En los Ayuntamientos, Diputaciones, Bancos, Centros de enseñanza, establecimientos públicos, leyes, gobiernos, cámara regia! Vamos, ahí sí que no reinó jamás el verdadero Jesús. Y como «herradura que suena, clavo le falta», se hizo hincapié justamente de este «reinado social» de Cristo, el que era menos visible y tangible.

Es más: si vamos a ser justos, el verdadero Jesús, el amigo de los pobres, el compasivo para los publicanos y pecadores, el que dió de comer a las multitudes hambrientas, el que dijo la amarga verdad a los ricos de este mundo, el que fustigó la hipocresía, el que habló contra «el pretexto de la larga oración», el que puso los grandes mandamientos de Dios sobre los pequeños preceptos de sus pretendidos representantes, ése está en camino de reinar en España ahora mucho mejor que antes. Están hoy ocurriendo cosas que, purificadas de la humana imperfección, se hallan más cercanas al espíritu de Jesús que las presenciadas antes por El desde aquellos pedestales en que vanamente se le quería honrar. Y quizás por esto mismo somos más sensibles a la distancia que aun se interpone entre la realidad imperfecta y el ideal sublime. No queremos afirmar que El reine en España, aunque lo deseemos o porque lo deseamos.

No hay irreverencia, es decir, no hay razón fundamental para que la haya, en lo que ha acordado la Corporación bilbaína, y en lo que pueda llegar a acordarse acerca de ese otro monumento, el más pretencioso de todos y, por lo tanto, el más absurdo, del Cerro de los Angeles. El valor que se atribuía a esas exteriorizaciones de la fe consistía, o debía consistir, en la libertad con que se suponían tomados los acuerdos por parte de las Corporaciones oficiales. Al parecer, no era el clero el que exaltaba al Sagrado Corazón, sino el pueblo; pero tampoco era el pueblo, al que nunca se le consultó para resolución tan grave como consagrarlo a un ideal, sino sus representantes legales, los Ayuntamientos, las Diputaciones, los Gobiernos, el jefe del Estado. No hay irreverencia ahora en tomar, con pleno derecho, un acuerdo contrario al que tomó otro Ayuntamiento de Bilbao. Aquel acuerdo no valdría nada si la Corporación no hubiese entonces tenido la opción de no tomarlo. Y no hubiera sido irreverente al abstenerse. Hubiérase mostrado, por el contrario, más sensible a la verdadera reverencia. La actual Corporación retrotrae el asunto al estado que tenía en aquella fecha y restablece una táctica de prudente, sabia y piadosa inhibición. Dice sencillamente: «No somos quiénes para empequeñecer con un homenaje falso una figura ante la cual nos paramos con reverencia. Jesús es demasiado grande para tener una estatua.»

El trono a que elevó Bilbao la figura de Jesús era más bien una nueva cruz. En vez de exaltarlo, lo crucificó de nuevo. Cristo no reinó más que antes en aquella ciudad porque su efigie estuviese en una plaza pública. Quizás menos. Aquella presencia material servía para revelar la amargura de la ausencia en que le confinaban los mismos que le habían «entronizado». Sí; había un cetro en su mano; pero era la caña irrisoria. Había una corona sobre su sien; pero era de espinas. Había una palabra en sus labios; pero era «Perdónalos, Padre, que no saben lo que hacen». Aquel trono era otra vez la cruz. Aquel pedestal, el Calvario. Aquellos que allí le habían puesto, los saduceos, los fariseos, los soldados romanos otra vez. El «Reino en España» se cambiaba en «Sufro en España».

Bajen piadosos los católicos bilbaínos a su Señor de aquella cruz. Cojan aquellas piedras, si es que valen algo, y pónganlas en los cimientos de un hospital, de un asilo, de un templo si quieren. Y verán sonreír a su Maestro, como quizás le vió sonreír, ya muerto, aquel piadoso varón, José de Arimatea, que le descolgó del infamante patíbulo aquella lúgubre tarde del Calvario.

ADOLFO ARAUJO

CRONICA

Cervecitas, cines, jabón de afeitar y Palma de Mallorca

—¿Qué piensa usted hacer con el dinero del premio?...

—¿En qué se va a gastar usted tantas pesetas?...

Siempre las mismas preguntas. O mejor, la pregunta y su eco. Como si la pregunta se hubiese mirado al espejo.

Y yo sin saber responderla, sin saber qué contar a todas aquellas gentes que tanto se interesaban por mi porvenir. No podía decirles la verdad, porque se hubieran echado a reír al enterarse de que me estaba gastando el dinero en cervecitas, cines, jabón de afeitar y otras menudencias. Tampoco podía llenar el pozo de su curiosidad con una buena mentira. Si les hubiera dicho que con los billetes de Banco había hecho pajaritas para verlas volar del balcón a la calle, no lo hubieran creído (ni yo). Tenía que hacer algo distinto y nuevo, algo *para contar*. Un viaje, por ejemplo. Pero un viaje ¿adónde?

Recordé los mapas de España que dibujaba cuando era pequeño, cuando no tuve que dar cuenta a mis amistades más que de la peseta con que compraba lápices de colores o del duro que me costó la cajita de música. Al pintar aquellos mapas, siempre reservaba para postre lo mejor, lo más divertido, lo de mayor lucimiento: el plantar las islas Baleares en aquel mar azul prusia por el que flotaban unas letras en las que se leía: MAR MEDITERANEO. Así, con una sola R, como si la otra no supiera nadar y se hubiese hundido

Yo no dibujaba las islas hasta el final, por la misma razón que ante un plato de patatas fritas dejamos las tres o cuatro mejores para lo último, esas tres o cuatro patatas doraditas que si se vendiesen por separado valdrían un dineral.

Ahora, ante la perspectiva de un viaje, casi por compromiso, he recordado todo esto y he decidido ver si las Baleares existen, si siguen rodeadas de mar por los cuatro costados, como cuando las conocí en aquel «Atlas» amarillento de mi infancia. Entonces eran unas niñas. ¡Quién sabe si habrán dado el estirón, y creciendo, creciendo, se habrán unido a la Península!... ¡Va tan de prisa el tiempo!...

*

¡Talán, talán, talán!...

¡Piiiii!... Chucu, chucu, chucu... (¡Que viene un túnel!)

El tren, moviendo su cola de sirena terrestre, canta la eterna canción con que atrae a los viajantes de comercio. Encajonado en sus brillantes carriles, marcha adelante, lanzado por la mano fuerte de un hombre de verbena: el jefe de estación. Al llegar a su término, parará en seco, dando lugar a que se abra una sombrilla o a que un banderillero de cartón levante sus iluminados brazos.

En mi departamento viaja una señora con su maletín correspondiente. Como una señora con un maletín no puede ser más que una manicura, decido ponerme los guantes, esos guantes con tres rayas negras que tan mal imitan las venas. No quiero que averigüe mis mentiras mirando esas denunciadoras manchas blancas que corren por las uñas como nubecillas dispuestas a nublar el cielo claro de nuestra conciencia.

La supuesta manicura, que amenazaba acompañarme hasta Valencia, se baja del tren en Aranjuez. ¡Qué felicidad!... Debe venir a recortar, todavía más, los bojes de los jardines.

Por un momento me veo libre y alegre. Sólo siento que no me guste morderme las uñas...

*

El policía de servicio aparece dispuesto a darme el primer susto. Yo siempre creo que este hombre que lleva durante toda su vida la mosca tras la oreja y la insignia tras la solapa me va a preguntar qué hice la noche de autos. Por eso le tengo cierto miedo. Pero no. Se limita a pedirme los documentos. Pienso que le decepcionaré. No puedo ofrecerle más documentos que unas cuantas fotografías del veraneo, un pañuelo con mis iniciales y la cédula, ese papelito «no apto para señoritas», porque divulga la cifra verdadera de nuestra edad.

Los caballos tienen este trámite mejor resuelto. Les basta con enseñar los dientes. Pero ¡cualquiera le enseña los dientes a un policía!...

*

En la estación de Alcázar un empleado golpea con un martillito las ruedas de los vagones. Es necesario descubrir la rueda falsa, la rueda «sevillana» que ha de quedarse allí esperando el tren de Andalucía.

Después de escuchar este campanilleo de un reloj que da muchas más horas de las convenidas, el tren vuelve a ponerse en camino. Al poco rato estamos en Valencia.

Los hombres de esta tierra van vestidos de negro, como si fuesen empleados de pompas fúnebres. Y, sin embargo, el paisaje no puede ser más alegre, claro y lustroso. Quizás demasiado. Desde que estoy aquí no puedo salirme de la «tarjeta postal», con brillo y todo. No sé si dedicársela por el revés a mis curiosas amistades y de paso enviarles un gráfico de mi actual estado de gastos. No vayan a suponer que he venido a hacer ahorros o que he tenido la suerte de encontrar alguna perla en las ostras del almuerzo, y me esté resultando gratis la excursión.

*

Ha llegado el momento de embarcar. Las despedidas en el muelle son agobiantes. Nunca se acaban de ir los que se van, y nunca los que se quedan terminan de hacer gimnasia sueca con sus pañuelos. (Esos pañuelos que nos siguen durante toda la travesía y que el capitán asegura que son gaviotas.)

Yo comprendo que a los españoles, con esta cara de estudiantes de derecho que tenemos todos, no nos va bien el ambiente marino. ¡Un barco es algo tan diferente a una oficina!...

Pero no por eso vamos a acobardarnos. Hay que demostrar al Mundo que Colón nació en España.

(Colón, después de todo, también hizo su viaje para justificar gastos...)

*

En Palma de Mallorca hay unas cuevas, unas cuevas de lujo, unas espléndidas cuevas. También hay una catedral, unos cuantos cuarteles y su correspondiente *monumento a Campoamor*, dedicado a cualquier ilustre patricio. Pero todas estas cosas las hay en todas partes. Lo interesante son las cuevas. Estas cuevas cuajadas de goteras en un país en que apenas llueve.

El guía encargado de enseñárnoslas nos va mostrando el parecido de las estalactitas.

—Esta parece una cruz. Aquélla, la Virgen del Pilar. Esta otra, el portal de Belén y el niño Dios...

De repente se queda pensativo, mientras acaricia con su mano una estalactita gruesa y reluciente.

—Esta... esta parece un Buda —exclama compungido.

Y añade lleno de pesadumbre:

—¡Qué le vamos a hacer!...

*

En las calles de Palma hay unos carteles de lucha contra el juguete de guerra. La gente no los hace caso, como no hace caso de los carteles que anuncian grandes asambleas tradicionalistas en las célebres grutas. Los mallorquines se pasan el día en el puerto mirando absortos tres juguetes guerreros que acaban de llegar. Son tres potentes acorazados ingleses que todavía huelen a pintura reciente.

Por la noche, los marineros que viajan en estos barcos de *tubo de acero* desembarcan. Estos marineros, «a rayas blancas y azules», vienen a tierra buscando el mareo que no encuentran a bordo, y beben hasta emborracharse para olvidar. Para olvidar a Gandhi.

Los vinos españoles son mejores que los acorazados ingleses... Más generosos y más eficaces...

Y se acabó, señores, porque he de rendir viaje y he de rendir cuentas.

*

El «saldo» es éste:

Islas aun quedan muchas por esos mares.

¡Si acaso saben ustedes de algún otro premio...!

DANIEL TAPIA BOLIVAR

La Redacción de LA LIBERTAD está formada por Joaquín Aznar, director; Antonio de Lezama, subdirector; Ricardo Hernández del Pozo, redactor-jefe; Augusto Barcia, Carlos Bonet, Rafael Carbonell, Manuel de Castro Tiedra, Antonio Dubois, Teresa de Escoriaza, Heliodoro Fernández Evangelista, José Manuel Fernández Gómez, Antonio García Romero, Francisco Hernández Mir, Rafael Hernández Ramírez de Alda, Angel Lázaro, Manuel Machado, Antonio de Miguel, Antonio Nicas, Manuel Ortiz de Pinedo, Darío Pérez, Arturo Pérez Camarero, Carlos Pérez Ortiz, Sidonio Pintado, Pedro de Répide, Alfonso R. Kuntz, Francisco Rivero Gil, Alfonso Sánchez, Luis de Sirval, Lázaro Somoza Silva, Luis de Tapia, Alejandro de la Villa, Antonio de la Villa y Antonio Zozaya

COPLAS DEL DIA

Que se vean

¡No hay que ser tacaños
en hacer escuelas,
y hay que hacerlas amplias,
grandes, que se vean!...

¡Fueron hasta ahora
los pueblos de Iberia
montones de chozas
en torno a una iglesia!

¡Y es ya necesario
que los pueblos sean
hogares alegres
en torno a la escuela!

¡Lo que el viajero
vió siempre en mi tierra,
al mirar de lejos
un pueblo cualquiera,

fué sólo la torre,
que alzaba la flecha
de su poderío
sobre las viviendas!

¡Hoy es ya preciso
que esto no suceda,
y antes aún que el templo
la escuela se vea!

Que, desde el lejano
montecillo o senda,
diga el caminante
que el campo contempla:

«Allí hay un poblado,
allí hay una aldea,
pues ya claramente
distingo la escuela.»

—

¡No hay que ser tacaños
ni hay que ahorrar monedas;
hay que hacer colegios,
pero que se vean!

¡Nuestro templo debe
ser la enorme escuela,
y en lugar de torre,
alta, una bandera!

LUIS DE TAPIA

DESPUES DEL ATENTADO

La entrada de Roosevelt en Nueva York

Nueva York, 18.—El presidente Roosevelt ha hecho una curiosa entrada en esta ciudad. Motocicletas con sidecars blindados precedían al cortejo.

Un dictamen sobre el estado mental de Joe Zingara

Nueva York, 18.—Comunican de Miami que va a nombrarse una Comisión médica encargada de dictaminar sobre el estado mental de Joe Zingara.

El alcalde de Chicago

Miami, 18.—El estado de salud del alcalde de Chicago, Sr. Cermak, continúa siendo estacionario; lo mismo sucede con la señora Gill.

CAROL NO ABDICA

Bucarest, 18.—Se declara oficialmente que la noticia según la cual la reina María ha aconsejado a su hijo el rey Carlos que abdique en favor del príncipe Miguel, carece en absoluto de fundamento.

MUTUAS CONCESIONES ARANCELARIAS

Acuerdo comercial entre Alemania y España

Berlín, 18.—Ha sido firmado hoy un texto adicional al Tratado de comercio hispanoalemán de 7 de Mayo de 1926.

Este acuerdo, que será publicado el lunes, comenzará a regir, lo más tarde, el día 10 de Marzo.

En él se prevé la concesión a España de ciertas facilidades para la exportación a Alemania de diversos productos españoles, como tomates, higos, etc.

Por su parte, Alemania obtendrá para ciertos productos de exportación tarifas aduaneras muy favorables.

España y Alemania han firmado igualmente un acuerdo por el que se regulan las formalidades para el pago de las mercancías que se crucen entre ambos países.

NOTAS ACTUALES

DESPUES DEL BANQUETE

El martes se reunieron en el Frontón Central la mayoría parlamentaria y la alta burocracia para testimoniar una vez más su ferviente admiración e inquebrantable adhesión a D. Manuel Azaña.

En realidad estamos, después del banquete, exactamente lo mismo que antes. Nada nuevo nos han descubierto en sus discursos los Sres. Prieto y Azaña, ni tampoco los panegiristas que al día siguiente empuñaron el incensario. Todo estaba previsto. No es menester ser muy perspicazz para adivinar en lo que han de consistir esta suerte de festejos oficiales.

Los periódicos gubernamentales han querido dar al acto proporciones de acontecimiento histórico, y se han extraviado más que de costumbre por el campo de lo francamente cómico y pintoresco. «El Sol»—por ejemplo—ha dicho: «El hombre—se refiere a D. Manuel Azaña—está ahí. A través del tiempo no ha hecho sino crecer. En este momento su mente proyecta su luz sobre todo el ámbito nacional.» Aquí, como puede verse, la aparición del Sr. Azaña adquiere proporciones, no ya de acontecimiento histórico, sino cósmico. Es el Espíritu de Dios que extiende la luz sobre el haz del abismo. Antes todo eran tinieblas sobre el haz del abismo nacional; pero, por fin, el espíritu del gran estadista, que se movía sobre el haz de las aguas, dijo: «Hágase la luz», y la luz fué hecha.

Es propio de toda Prensa gubernamental manejar la hipérbole cuando se trata de ensalzar al que gobierna; pero, la verdad, nunca se había llegado a estos extremos, ni en los peores tiempos de la monarquía y la dictadura. Parece que se ha perdido por completo el sentido del ridículo.

Hasta al Sr. Prieto, que se tiene por muy adusto y por muy poco inclinado a entonar panegíricos y alabanzas, se le fué la mano, como al que más, al hacer el obligado elogio del Sr. Azaña. Dijo, en efecto, que en todos los cargos que se han hecho al Sr. Azaña no ha palpitado más móvil ni sentimiento que la envidia. Es decir: que no admite que nadie sinceramente y de buena fe pueda dejar de reconocer la grandeza y genialidad del Sr. Azaña como estadista. Cree, por lo visto, que todo el mundo sin excepción le admira y que la única diferencia estriba en que unos admiradores tienen la lealtad y la nobleza de confesar su admiración, y otros, en cambio, la ocultan y niegan por envidia. Se parodia aquí el mito de Luzbel: el señor presidente del Consejo es como Dios, cuya superioridad y gloria infinitas se imponen con la fuerza de la evidencia a todos los ángeles; pero hay unos ángeles, los buenos, que se complacen en reconocerlas y acatarlas, y otros, los malos, los envidiosos, que se rebelan contra ellas y se obstinan en negarlas.

Créanos el Sr. Prieto; somos muchísimos los españoles que, sinceramente, con perfecta buena fe, sin la menor reserva mental, podemos decir que ni en poco ni en mucho admiramos al Sr. Azaña como estadista y gobernante. Tal vez estemos equivocados—el errar es humano—; pero ése es nuestro leal saber y entender. Admita el Sr. Prieto que pueda haber alguien que sinceramente no admire al Sr. Azaña.

*

¿Y qué decir del famoso discurso?

El mismo discurso de siempre: confusionismo, contradicciones, afirmaciones gratuitas y tópicos envueltos en hojarasca literaria.

«Procuraré hablar claro — comienza por decir el Sr. Azaña—, supliendo con la rotundidad y la nitidez de los conceptos la longitud de las demostraciones.» Y luego se pierde en una hueca palabrería que nada esclarece, explica ni demuestra.

Dice más adelante que la significación principal del acto es la de «regocijarse y congratularse de que la pieza capital del régimen, que es el Parlamento, y su función, el régimen parlamentario, hayan funcionado y funcionen con la precisión y la eficacia a que acabamos de asistir». ¡Y esto lo dicen unos hombres que en realidad han matado al Parlamento! Estas Cortes —repitámoslo una vez más—, en vez de dotarnos de una vida constitucional, como era lo convenido y para lo que se les había dado el voto, suspenden la Constitución antes de promulgarla y nos dan como toda ley el capricho de los gobernantes. Los partidos gubernamentales faltan todos a sus promesas electorales. Luego amañan por sí y ante sí una mayoría que no guarda relación alguna con la voluntad del elector. Y así el Parlamento pierde su función representativa y deliberante; deja de ser Parlamento. ¡Y los que tal hacen se reúnen luego en banquete para celebrar la batalla que han ganado en defensa del régimen parlamentario!

«Hay que combatir la anarquía mental», ha dicho D. Manuel Azaña, sin pensar que él es la contradicción misma: contradicción de las palabras con los hechos, de los hechos con los hechos y de las palabras con las palabras. Convendría que el señor presidente del Consejo cuidase de poner en orden sus ideas y propósitos, de llegar a un acuerdo consigo mismo, antes de hablar de la anarquía mental de los demás. Reina, en efecto, un gran confusionismo en el país; pero se debe principalmente al confusionismo de los que gobiernan. Cuando desde el Poder se dice hoy una cosa y mañana otra, y se afirma con la palabra lo que se niega con los actos, y viceversa, y no se tiene plan ni concierto, es muy difícil que no se apodere del país la anarquía mental.

Ha dicho también el Sr. Azaña que de ningún modo ha querido el Gobierno que la República usase «los aparatos ortopédicos de la monarquía», y que de ahí el descontento de algunos. Digamos todo lo contrario y será la verdad: el descontento nace de que el Gobierno ha metido la República, deformándola y desnaturalizándola, dentro de los aparatos ortopédicos de la monarquía. ¿Qué son todas esas leyes de excepción, todo ese tinglado dictatorial, ese desentenderse de la opinión pública, ese autoritarismo, esa arbitrariedad, esa ortodoxia oficial, esas charangas, esas simulaciones, ese estilo de constante autobombo, etcétera, etc., etc., sino los «aparatos ortopédicos de la monarquía»?

También ha dicho el Sr. Azaña que está haciendo una política eminentemente nacional. ¡Pocas veces se había hecho una política más personalista y de camarilla! ¿Cabe más personalismo que esa consubstancialidad en que se quiere unir a la República y al Gobierno? ¿No ha afirmado el señor Prieto que únicamente por envidia y bajos móviles se puede no estar conforme con el Sr. Azaña?

En cuanto al modo como el señor presidente del Consejo quiere, no sólo justificar, sino ensalzar y presentarnos como lo más admirable, el que se olvide por completo desde el Poder cuanto se predicó y prometió desde la oposición, confesamos ingenuamente que por más que hemos releído el párrafo varias veces, no hemos logrado dar con su sentido. Pero aunque el Sr. Azaña consiguiese demostrar palmariamente que la primera condición de un buen gobernante debe ser el hacer desde el Poder precisamente todo lo contrario de lo predicado y prometido desde la oposición, no habría conseguido en modo alguno justificarse. Porque la contradicción del Sr. Azaña no está solamente entre lo predicado en la oposición y lo realizado en el Poder, sino también y muy principalmente entre lo predicado en el Poder y lo realizado en el Poder. De lo que el Sr. Azaña dijo en la oposición es muy difícil acordarse, pues entonces nadie reparaba en sus palabras. Pero ¿cómo no tener presente los compromisos contraídos desde el Gobierno? No estaba el Sr. Azaña en la oposición, sino en el banco azul, cuando fué a las elecciones, pi-

Ministerio de Educación, Cultura y Deporte 2012

diendo el voto para darnos una Constitución, un régimen liberal y democrático, un orden jurídico. Y nada de eso nos ha dado, sino todo lo contrario. Estas contradicciones son las que tendría que haber justificado, en vez de hablarnos del arcipreste de Hita, las barbas postizas y los seudónimos.

¿Y qué decir del «sentido humanitario y benigno» con que el Sr. Azaña quiere presentarnos a este Gobierno? Ahí están los veinte cadáveres de Casas Viejas, quemados, acribillados, esposados, y cubiertos con el «visto bueno» del Gobierno y su mayoría parlamentaria. Ni siquiera han sentido estos gobernantes, tan «humanitarios, benignos y clementes», la necesidad de investigar lo ocurrido.

En fin, para enumerar las afirmaciones gratuitas y las contradicciones del discurso del señor presidente del Consejo sería menester reproducirlo entero.

*

Lo más importante del banquete fué el fuerte abrazo de los señores Prieto y Azaña, en nombre de los socialistas y de los partidos republicano- gubernamentales.

Se han hecho toda suerte de comentarios sobre este acto con que el Sr. Azaña ha querido echar al Gobierno y a todas las fuerzas gubernamentales en brazos de los socialistas, uniéndolos para toda la eternidad, sin que para ellos rija la ley de Divorcio.

Lo peor de la cosa, a nuestro entender, es que no obedece a una orientación política y a un plan del jefe del Gobierno, sino a un simple movimiento defensivo para mantenerse de momento en el Poder, sea como sea. El Sr. Azaña subió al banco azul cogido al Sr. Lerroux, y apoyado en él y en los radicales se disponía a proseguir el camino; pero en esto quedó vacía la cabecera del banco azul, y el Sr. Azaña se precipitó sobre ella, apoyándose para escalarla en lo primero que encontró a mano. Luego, una vez arriba, se encontró con que su mano se apoyaba en los socialistas. Más tarde, en los balanceos del banco azul, en momentos en que iba a perder el equilibrio, pensó que las agarraderas socialistas acaso no fuesen bastante firmes y que conviniese soltarlas para asirse a otra cosa. Con este propósito intentó lo de la Firpe. Pero la Firpe ha resultado una broma. Y el Sr. Azaña, en medio del temporal que arrecia, para no caerse, y en vista de que la Firpe no ofrece la menor seguridad, se agarra más firmemente a los socialistas, se aprieta más contra ellos.

El Sr. Azaña siente que pierde el equilibrio, que va a caer, y se agarra a lo que tiene más cerca, sean los socialistas o lo que sea. Y por eso se agarra tan fuerte y desesperadamente. Es un movimiento defensivo — repetimos — para seguir en pie de momento; no es algo que responde a una política, a una orientación. Y esto es lo más lamentable del caso. Pues un hombre así en el Gobierno, que lo único que quiere es mantenerse en el Poder sea como sea, y que para lograrlo tanto le da agarrarse al Sr. Lerroux, como a la Firpe, como al Sr. Galarza, como a los socialistas, no se sabe adónde puede llevar al país.

MARIANO BENLLIURE Y TUERO

Robo en una oficina

De una oficina de la calle de la Montera, número 15, substrajeron una máquina de escribir, una libreta con sellos y metálico. El perjudicado valora el total de los substraído en 9.500 pesetas.

Banquete a los autores de "El Niño de las Coles"

Para festejar el gran éxito alcanzado en el teatro María Isabel de la comedia «El Niño de las Coles» se organiza un banquete, que se celebrará en el Ritz, en honor de los autores de tan aplaudida producción escénica, D. Jacinto Capella y D. José de Lucio.

Para adhesiones y adquisición de tarjetas deben dirigirse los amigos y admiradores de los festejados al teatro María Isabel.

De enseñanza

Grupos escolares de la Diputación

El director general manifestó a los periodistas que ya firmó la aprobación de la propuesta que hace la Comisión gestora de la Diputación para la selección de los maestros que hayan de ser nombrados para las escuelas Pablo Iglesias; se indica en el anuncio que con la documentación, que se reducirá a la instancia y la hoja de servicios, habrá que acompañar dos trabajos, uno que tratará de la labor pedagógica en los orfelinatos y otro que se referirá a la labor realizada por el solicitante en el destino que actualmente desempeña.

De todos los trabajos seleccionados se hará una lista y a sus autores se les someterá a una prueba en Madrid.

La Comisión que hará la selección estará constituída por el presidente de la Comisión gestora de la Diputación, Sr. Salazar Alonso; D. Andrés Ovejero, dos representantes del Patronato del Colegio y un representante del ministerio de Instrucción pública, que será el inspector superior Sr. Martínez Torner. Los aprobados serán nombrados provisionalmente por dos años, al final de los cuales se les podrá confirmar en el cargo o, por el contrario, se anulará su nombramiento y reingresarán en una escuela de censo análogo a la que dejaron.

Se celebra en Asturias un cursillo de Psicología y Metodología

No estábamos acostumbrados a que en nuestro país se organizasen cursillos de verdadera orientación práctica para el hacer escolar y para introducir la Psicología en la escuela. Hasta ahora estos problemas de la Psicología solían dejarse para los doctos, o, cuando más, eran estudiados por los maestros de una manera superficial, a modo de barniz científico.

Pero, afortunadamente, las cosas van cambiando algo, y una prueba de ello la constituye el reciente cursillo de Psicología y Metodología que se ha celebrado en Laviana (Asturias) por iniciativa y bajo la dirección de la inspectora de Primera enseñanza doña Josefina Alvarez Díaz.

El propósito de la señorita Alvarez Díaz al organizar el cursillo no ha sido otro que el contribuir a hacer de veras la escuela activa y el que en los centros primarios encomendados a su orientación se estudie psicológicamente al niño, único modo de educarlo bien.

Las secciones del cursillo fueron las siguientes: Actuaciones infantiles, Psicología, Metodología práctica y conferencias.

Actuaciones infantiles.—Consistieron en variados ejercicios de gimnasia rítmica, hechos por los niños de las escuelas nacionales, y, además, en canciones infantiles o entresacadas del rico folklore regional o nacional; representación de escenas emotivas y recitado de trozos selectos de obras de escritores ilustres, como Rabindranath Tagore, Selgas, Gabriel y Galán, Machado, Juan Ramón Jiménez, hermanos Quintero, etc. Se pretende con esto y con el dibujo espontáneo—del que son una muestra halagadora los trabajos escolares que se presentaron al cursillo—que el arte y la alegría presidan las tareas de la escuela.

Psicología.—Las lecciones de Psicología estuvieron a cargo de la inspectora señorita Alvarez Díaz. Se han estudiado los problemas más interesantes de la Psicología infantil; los métodos de diagnóstico de la mentalidad del niño; se ha hecho aplicación práctica de los de Binet y Simón (global o sintético) y Vermeylen (analítico) con niños de diferentes edades; se hicieron experiencias de Psicología de la estructura y se estudiaron los caracteres de la Psicología relacionada con la orientación profesional.

Como resultado de estas lecciones, en las que no faltó la construcción e interpretación de algunas curvas mentales, son ya muchos los maestros que se disponen a hacer una clasificación científica de sus alumnos y los perfiles psicológicos de los mismos. Han despertado estas charlas y prácticas de Psicología tales entusiasmos entre el Magisterio, que se ha pensado en la celebración, el año próximo, de un gran Congreso de Psicología infantil. Por de pronto, todas las escuelas graduadas de la zona irán a la instalación de un gabinete psicológico.

Metodología del hacer escolar.—Solía ocurrir antes que, cuando se nos hablaba de Metodología, se hacía con cierto empaque y teorizando demasiado. El cursillo que acaba de celebrarse en Asturias ha tenido la virtud de cambiar las normas. Los ponentes de los temas de Metodología han enseñado conforme a su criterio, demostrando así cómo trabajan en sus respectivas escuelas, y luego fundamentaron sus opiniones como resumen de la labor práctica. Siempre, para todas estas lecciones, se han presentado ejercicios realizados en la escuela del ponente o en otras que ya practican los principios de actividad infantil a base de la espontaneidad.

Conferencias.—Se han dado en este cursillo por los inspectores de la provincia conferencias sobre Filosofía, Pedagogía científica, Literatura infantil, etc.

De la intensa y provechosa labor de este cursillo se ha llevado un diario.

A nosotros sólo nos resta decir que quisiéramos ver cundir el ejemplo de hacer en las escuelas nacionales de todo el país lo que, de ahora en adelante, intentan las escuelas asturianas del partido de Laviana. La Metodología de la alegría y de la acción; la Psicología puesta al servicio del niño y de su porvenir educativo. No cabe otro camino si queremos marchar sobre seguro.

Para inaugurar ocho grupos escolares

Se autoriza a la Junta local de Enseñanza para adquirir, mediante concursillos rápidos y directos, el mobiliario escolar necesario para las clases, servicios de comedor, ropero, duchas y otros de los grupos denominados Joaquín Sorolla, Amador de los Ríos, Alcalá Zamora, Leopoldo Alas, Marcelo Usera, Joaquín Dicenta, Tirso de Molina y Giner de los Ríos, para que sean inaugurados el 14 de Abril.

Matrículas gratuitas

Se decreta lo siguiente:

«Dentro de los plazos que establezcan los Centros docentes oficiales, en relación con los preceptos legales aplicables para la concesión de matrículas gratuitas, acudirán al jefe del Centro donde deseen cursar sus estudios cuantos se consideren dentro de las condiciones prescritas para el disfrute del beneficio. Las Juntas de Facultad, o el Claustro en su caso, resolverán sobre la petición.»

Colegios subvencionados

A propuesta del Consejo Nacional de Cultura en pleno, el ministerio de Instrucción pública ha dispuesto se creen colegios subvencionados por el Estado en Andújar (Jaén), Betanzos (La Coruña), Túy y Lalín (Pontevedra), Cangas del Narcea y Sama de Langreo (Oviedo), Caravaca (Murcia), Castro Urdiales y Santoña (Santander), Loja (Granada), Morón de la Frontera (Sevilla), Villarrobledo (Albacete), Villena (Alicante) y Aracena (Huelva).

Excedencias

Se concede la excedencia por más de un año y menos de dos a doña Francisca García García Belío, maestra de Buñuel (Navarra); a D. Luis Llácer Asencio, de Porquera (Albacete), y a doña Rosa Sanchiz Andújar, de Nava de Abajo (Albacete).

Se concede la ilimitada a doña María Piquero Muñiz, de Gibraleón (Huelva).

Jubilaciones

Se jubila a D. Ceferino Irigoyen, maestro de Espinal (Navarra); a D. Eusebio González, de El Villar (Huelva); a doña Felisa Segurado, de Rueda (Valladolid); a doña Julia Mata, de Barcheta (Valencia), y a doña Eugenia Ferreras, de Fuensaldaña (Valladolid).

TOS
BRONQUITIS
JARABE FAMEL
ENFERMEDADES DEL PECHO

El director de Enseñanza, en Murcia

Murcia, 18.—En el correo procedente de Madrid, y acompañado por el diputado Sr. Navarro Vives, ha llegado el director general de Primera enseñanza, D. Rodolfo Llopis, que fué recibido por las autoridades académicas y representaciones del alcalde, la Diputación y los alumnos de la Escuela Normal.

Inmediatamente se trasladó al vecino pueblo de Palmar, donde se ha celebrado un acto cultural organizado por las Misiones pedagógicas y la Escuela Normal de Murcia.

El acto ha resultado brillantísimo. A medio día fué obsequiado el Sr. Llopis con una comida en el Casino.

Por la noche marchó a Alicante.

La disidencia radical socialista

Lo que dice el Sr. Moreno Galvache

Murcia, 19. — Ha regresado de Madrid el diputado radical socialista D. José Moreno Galvache, vicepresidente del Comité nacional.

El Sr. Moreno Galvache, hablando con los periodistas, les ha manifestado que son inexactas las escisiones en el seno del partido. Lo que ocurre es—según el señor Moreno Galvache—que la mayoría de sus elementos desean no ser mandados como reclutas.

Terminó declarando que en breve demostrará el partido la personalidad que le corresponde en la política nacional.

LA LIBERTAD se puede adquirir en las siguientes capitales:

PARIS: Hachette y Comp.ª, 111, rue Reaumur.

BIARRITZ: M. Vergnon, avenida Maréchal Foch, 3.

LE PEAGE DE ROUSILLON (Isére), Francia, M. Laurent.

LISBOA: Agencia Internacional de Livraria. Avenida Gare.

GIBRALTAR: Eleuterio Tabera, Cornvall, 8-2.

BUENOS AIRES: Antonio Almadén. Ribadavia, 1.255.

SAN FRANCISCO DE CALIFORNIA: «La Moderna Poesía», 658, Broadway.

SACRAMENTO (California): «La Hispano América», 207, L. Street. Broadway.

OPORTO (Portugal): Agencia Internacional de Livraria.

MANILA (Filipinas): «Manila Gráfica». Escolta, 17.

BOGOTA (Colombia): Juan Escobar Benavente.

La tribuna pública del Congreso de los Diputados

«Una voz del pueblo... Conviene escucharla...» Con estas palabras, dirigiéndose al Congreso de los Diputados, terminaba el editorial de LA LIBERTAD en su número del día 10 del corriente, y nosotros nos vamos a permitir decirles a los diputados de la nación que además de la obligación que los representantes del pueblo tienen de escuchar las voces de la plaza pública, tienen también el deber de actuar de modo que las sesiones de las Cortes sean presenciadas, para conocer lo mejor posible lo que en tal recinto se hace y se dice, por el mayor número de ciudadanos.

No tiene disculpa ni explicación que la tribuna pública, en la que el verdadero pueblo tiene su más genuina representación, tenga solo cabida para un reducidísimo número de personas, y que los concurrentes a la misma estén aislados de las tribunas reservadas e incomunicados del restante público por sendos paredones, como si se tratase de maleantes o de gentes de inferior condición.

Durante toda nuestra vida estudiantil fuimos asiduos asistentes a las sesiones de las Cortes, presenciándolas desde la tribuna pública, y cuando, después de terminada nuestra carrera, lo hemos hecho desde alguna de las tribunas reservadas, nunca nos hemos encontrado tan a gusto como cuando nos hallábamos mezclados y confundidos con la gente del pueblo.

Nosotros conocemos a muchos que blasonan de ser extremadamente avanzados, no para que todos estemos al mismo nivel, sino para que los que están en lo alto se hundan y gozar ellos de las preeminencias y gran vida que otros disfrutaron. El verdadero demócrata no debe dar en su pecho cabida al odio y sí debe tenerlo de par en par abierto a la fraternidad.

Nuestros templos católicos, ¿tendrían el respeto y la consideración con que son mirados, lo mismo la iglesia de la más humilde aldea que la más soberbia y admirable Catedral, si en sus recintos hubiese una serie de separaciones y tribunas y donde al pueblo se le destinase el último y el más reducido lugar?

Yo soy liberal, demócrata y republicano porque desde la tribuna pública oí, el primer día que acudí al Congreso, a González Serrano, y aun cuando el asunto no era el más a propósito para producir un debate de altura (se trataba de la discusión de actas, impugnando la proclamación de Merino, el después consuegro de Sagasta, y pidiendo la proclamación del insigne Azcárate), el sabio catedrático extremeño habló con tanta sinceridad y elocuencia, que el Gobierno se sintió obligado a intervenir, llevando la voz del mismo el ministro de Ultramar, León y Castillo.

Debemos consignar que Merino, en aquella época, casi sería desconocido por Sagasta, y que su hijo Fernando ni aun conocería a la que después fué su esposa. Fué el discurso de González Serrano, *niño incipiente*, como él se llamó, el que no dejó bien parado al Gobierno de Sagasta.

Después hemos oído a Salmerón, cuando, elegido diputado por Gracia (Barcelona), pronunció uno de sus más grandilocuentes discursos, haciendo oír su voz en aquel recinto, donde no había vuelto a entrar desde que fué deshonrado por una espada *ni ilustre ni gloriosa*. A Castelar, en aquella sesión en que pidiendo la supresión del juramento a los diputados, y oyéndolo la mayoría con injustificada prevención, les decía que tuvieran en cuenta que lo que había traído un *vientecillo de Sagunto lo podía barrer un huracán de Alcolea*.

Muchas cuartillas podríamos emborronar haciendo historia de lo que hemos presenciado en el Congreso de los Diputados; pero como no es de esto de lo que deseamos ocuparnos, sino de que la tribuna pública sea lo que debe ser, vamos a terminar; pero no lo haremos sin antes hacer saber a nuestros lectores en general, y a las humildes gentes que constituyen el contingente de tal tribuna, que el día 1 de este mes le dirigimos a D. Julián Besteiro, como presidente del Congreso de los Diputados, una carta, cuyo extracto es el siguiente:

«Cuando presencié esta mañana (el 1 de Febrero) el aspecto de la cola que formaban los hombres que deseaban entrar en la tribuna pública, recordé mis años de estudiante, que comenzaron el 1881, y vi que las cosas no habían cambiado, y que para presenciar las sesiones desde la tribuna pública sigue el verdadero pueblo tan molesto y con tantos vejámenes como entonces.

En plena democracia he visto con pena que mientras la tribuna pública está siempre completa, las tribunas reservadas están en gran parte vacías, resultando que para un pobre el asistir a una sesión del Congreso es más difícil que penetrar un camello por el hondón de una aguja.

Debe evitarse el espectáculo de la cola, y a todo el que desee ir a presenciar las sesiones se les debe dar el mismo trato, no hablando nada en favor de quienes pueden evitarlo que unos puedan entrar en las tribunas sin molestias y con toda clase de miramientos y los que menos debieran esperar estén horas y horas a las inclemencias del tiempo, amarrados a las verjas, como delincuentes, para no perder el puesto y vigilados por los agentes destinados a perseguir a los criminales.»

En el antiguo régimen monárquico, la tribuna pública del Senado tenía una capacidad tan grande como la de todas las demás tribunas reunidas.

Que el actual Congreso acuerde agrandar la tribuna pública y evitar la formación de la cola (cosa fácil de conseguir concediendo papeletas personales intransferibles, con las señas de la vivienda y numeración correlativa, para asistir cuando a cada cual pudiera corresponderle) es lo que nos proponemos con estos renglones. Si así lo hicieseis vosotros, realizaríais una obra buena y el pueblo os lo agradecerá. — *Eduardo Fernández.*

UNA PREGUNTA, LECTOR...

¿Qué vió usted ayer?

Los desgraciados vecinos de las barriadas de la Plaza de Toros

Venimos viendo, señor gobernador de Madrid, que a los vecinos de estas grandes barriadas no se nos atiende en nuestras justas demandas, pues en esta misma sección de LA LIBERTAD publicamos el 27 del pasado Enero otra queja que titulábamos «Tres grandes barriadas expuestas a todo lo malo». Esto lo hicimos después de dirigir varias instancias al Ayuntamiento y de haber visitado Comisiones al señor alcalde, al Sr. Muiño y al Sr. Salazar Alonso. A pesar de todo esto y de la gran campaña de LA LIBERTAD, los vecinos de estas grandes barriadas de la nueva plaza de toros seguimos viéndonos negros para llegar a la calle de Alcalá, y es de justicia estas reclamaciones, cuando así lo confiesan el mismo Ayuntamiento, la Diputación y la Prensa, pues no hay barriada de las afueras más cerca de Madrid y peor atendida.

Si son pocos datos, señor gobernador, puede informarse de la Casa de socorro de Buenavista, o cuando por algún caso urgente hay que pedir la asistencia de cualquiera de los señores médicos de esta zona de las tres principales Sociedades que tienen aquí socios, que vienen a visitarnos por humanidad, o a cualquiera de los taxis», que en tiempo de lluvias (que es cuando tenemos que usarlos o de enfermedades) se niegan a venir y a cada momento tenemos que suplicarlos que es para algún enfermo, y entonces se compadecen y llegan hasta la calle de Martínez Izquierdo; pero de ésta ya no pasan y hay que llevar en brazos al enfermo a casa.

Además existe una orden o ley en el Ayuntamiento de que serán preferidos para su urbanización los barrios en que existan colonias de casas baratas, y fiados en esto nos decidimos el 90 por 100 de estos vecinos a venir a habitar a estos barrios para mejorar un poco de habitación y así ir descongestionando Madrid. Mas visto este abandono en que se nos tiene, unos estamos pesarosos y otros buscando cuarto en Madrid, pues es preferible vivir apretados que tener que pasar estas noches de lluvias por la derecha de la nueva plaza de toros.

Invitamos al señor gobernador a que una noche de éstas lo haga para que vea si es de justicia, que, por lo menos, existiendo calle trazada y campo abierto a la derecha de la plaza, poco trabajo les habría costado empedrar una calle y poner unas luces desde el final de la calle de Alcalá al final de Martínez Izquierdo, y así estas grandes barriadas ya tenían una salida.

Le dirigimos esta queja al señor gobernador porque tenemos entendido que cuando un Ayuntamiento o Diputación no atiende a los vecinos en sus quejas, tan justas como éstas (y sólo se acuerda de ellos para subirles las cédulas, como nos pasa a muchos de estos vecinos, que este año nos ha subido de 2,25 a 11,25 y a 18,75, y que pacíficamente hemos pagado, o para cuando hay elecciones), creemos es el llamado a obligar al Ayuntamiento a que atienda a sus vecinos, en vez de ponerse en contra de la Diputación, y no que por las discusiones de los dos los vecinos sufrimos las consecuencias. Si no es el llamado el señor gobernador, desearíamos se nos dijera, para dirigirnos al señor ministro de la Gobernación o al señor presidente del Gobierno, pues estamos decididos a dirigirnos a quien sea y a no dejar esta campaña, con tal de que sea el último invierno que pasemos en estas condiciones.—En nombre de muchos vecinos, *Saturnino García.*

Un vertedero en plena calle

A ciencia y paciencia de las autoridades, y con grave peligro para la salud pública, se tolera en plena calle de Juan Tornero un vertedero de basuras. ¿Cómo puede explicarse tal cosa en estos tiempos de la higiene y en plena capital de la República?

Esperamos la rápida intervención de las autoridades municipales o sanitarias en bien del vecindario.—*Timoteo González.*

Bolsa y finanzas

LA MARCHA DEL CAMBIO

La peseta no sale ayer del cauce por que ha venido discurriendo día a día durante toda la semana. La posición, en cierto modo favorable que viene acusando, se ratifica una vez más, si bien esta orientación alcista no obedece solamente, como ya hemos dicho en más de una ocasión, a factores que pudiéramos llamar intrínsecos, sino que, en buena parte y en una crecida proporción, se basa en circunstancias extrínsecas, cuyos reflejos naturales no pueden por menos de favorecerla. El dólar sigue declinando sensiblemente, y la libra, aunque nuestro Centro la mantiene casi invariable, rompe en algunos momentos el cerco que por las autoridades monetarias inglesas quiere ponérsele y consigue lentas y ligeras, pero firmes, plusvalías.

Ayer, según el Centro Oficial de Contratación, es la única divisa que consigue avanzar, y pasa de 41,50 a 41,55, bajando, en cambio, 10 céntimos los suizos y los belgas, dos los dólares y cinco los francos franceses. Las liras y los marcos repiten el precio anterior.

Los cambios que ayer facilitó el Centro Oficial de Contratación son los siguientes:

Libras, 41,55; francos, 47,60; dólares, 12,09; liras, 62,10; marcos, 2,885, por 2,90; francos suizos, 234,80; belgas, 169,70; florines, 4,87; escudos portugueses, 0,3790; coronas checas, 36,30; ídem suecas, 2,22; ídem noruegas, 2,13; ídem danesas, 1,87; pesos argentinos, 3,16.

Cotizaciones extranjeras de ayer

Bolsa de Londres.—Pesetas, 41,53; francos, 87,28; dólares, 3,4443; florines, 8,5325; belgas, 24,54; liras, 67,31; danesas, 22,43; noruegas, 19,54; suecas, 18,92; francos suizos, 17,745; marcos, 14,41; argentinos, 41,12; escudos portugueses, 110,00.

Bolsa de Zurich.—Chades, 700,00; ídem, D, 136,00; ídem, E, 128,00; Sevillanas, 138,00; cédulas argentinas, 42,00.

Paridad con el cambio de 234,90 para los francos suizos:

Chades, 328,85; ídem, D, 319,45; ídem, E, 300,65; Sevillanas, 64,85, y cédulas argentinas, 2,17.

*

BANCO HIPOTECARIO DE ESPAÑA

Pago del cupón de las Cédulas 5 por 100

Desde el día 1.º de Marzo próximo se satisfará en las Cajas de este Banco y en todas las Sucursales del Banco de España el cupón vencedero en dicho día de las Cédulas hipotecarias del 5 por 100 por un líquido de pesetas 10,8113 cada uno.

También satisfarán las Cédulas del 5 por 100 amortizadas en el sorteo de 1.º de Diciembre último.

*

INFORMACION FINANCIERA

Están peor allí

A quienes ven con estrecha miopía nuestra situación económica brindamos este botón de muestra, que forma parte de una botonadura completa, donde se explica la situación de los Estados Unidos:

«Así se explica que de los 25.000 Bancos que había en Norteamérica en 1929, 6.500 hayan desaparecido arrastrados por el huracán de las quiebras; los créditos que habían concedido, aun siendo sólidos cuando se concedieron, han resultado en insolvencia, y las garantías reales, depreciadas en su valor y en su renta, no bastaban a cubrirlos. Los auxilios con que se ha querido acudir a sostener la situación, como los de la R. F. C. (Corporación de Reconstrucción Financiera), no han sido suficientes para contener esta avalancha liquidadora, y recientemente se observa un recrudecimiento de la racha de quiebras bancarias, que ya ha hundido en número una cuarta parte de las instituciones de la banca norteamericana.»

Esto pertenece a un informe oficial y se basa en estadísticas exactas. No tiene nada de particular, por consiguiente, que el mundo financiero vea desde hace mucho tiempo tambalearse al dólar, que ha recibido hace unos días un serio aldabonazo.

Junta de acreedores

Por el Juzgado número 12 de Barcelona, y por providencia dictada en el juicio universal de quiebra de dicha Banca, se señala para el 29 del próximo mes de Marzo la junta general de acreedores para la graduación de créditos.

Las Sociedades anónimas en 1932

El «Anuario de Sociedades anónimas de España», que dirige don Daniel Riu, ha publicado la estadística de Sociedades anónimas de España en 1932, cuya comparación de capital con las de los años anteriores ofrece los siguientes resultados en millones de pesetas:

AÑOS	Número	Capital acciones	Obligaciones
1932.....	4.627	12.690,6	7.621,3
1931.....	4.536	12.336,3	7.469,9
1930.....	4.604	11.861,9	7.440,2
1929.....	4.626	11.182,2	7.299,0
1928.....	4.850	10.375,0	7.836,5
1927.....	4.675	9.525,7	5.950,6
1926.....	4.340	9.010,7	5.834,0

El progreso evidente de este factor económico se manifiesta en el crecimiento que experimentan, tanto el número como el capital de las Sociedades.

Publicaciones

«Economía española»

Con este título ha iniciado la Unión Económica la publicación de una revista mensual, de 240 páginas como mínimo, titulada «Economía Española» y destinada, no sólo a ser el reflejo de la vida de la entidad, sino también a ser el exponente del pensamiento económico del país, mediante colaboraciones de los más destacados economistas nacionales y extranjeros.

El sumario del primer número es el siguiente:

Artículos: «La economía de la República», por Jaime Carner, ministro de Hacienda; «Restauración económica y saneamiento financiero», por Miguel Maura; «Aspectos de la política ferroviaria en 1932», por Blas Vives; «Ensayo crítico sobre la Reforma agraria», por Fernando Campuzano; «El fracaso del patrón oro: I. El problema», por L. Víctor Paret; «La Conferencia nacional de la Banca», «El Instituto de Reforma Agraria», por Adolfo Rodríguez Jurado y de la Hera; «Los principales factores de la vida española en 1932», por Antonio de Miguel.

Contiene además crónicas económica, financiera y política; una síntesis de la actividad de Unión Económica; un trabajo sobre la industria petrolífera en la Unión de las Repúblicas Soviéticas Socialistas; bibliografías, documentos y dos folletos, con paginación independiente, el primero sobre la economía dirigida (Congreso de Berlín de 1932), y el segundo la traducción de la obra de R. D. Kondenhove Kalergi «Stalin y Compañía».

Saludamos afectuosamente a la nueva publicación y la deseamos muchos éxitos.

*

Unión Eléctrica Madrileña

Servicio de Obligaciones 6 por 100. Emisiones años 1923 y 1926

A partir del día 1.º de Marzo próximo se pagarán contra cupón número 20 de las Obligaciones 6 por 100 emitidas en 1923 y contra cupón número 15 de las Obligaciones 6 por 100 emitidas en 1926, los intereses vencimiento 1.º de Marzo de las que tiene esta Sociedad en circulación, a razón de pesetas 15, libre de todo impuesto.

Este servicio se efectuará en Madrid, Oficinas de la Sociedad, avenida del Conde de Peñalver, 23, y Banco Urquijo; en Bilbao, Banco Urquijo Vascongado; en Barcelona, Banco Urquijo Catalán; en San Sebastián, Banco Urquijo de Guipúzcoa; en Gijón, Banco Minero Industrial de Asturias; en Granada, Banco Urquijo (Agencia de Granada), y en Sevilla, Banco Urquijo (Agencia de Sevilla).

Madrid, 18 de Febrero de 1933.—**Valentín Ruiz Senén**, consejero y director-gerente.

Recaudación de ferrocarriles

Compañías	De 1 Enero a	1931 (Miles de pesetas.)	1932 (Miles de pesetas.)
Norte.....	20 Enero.	18.494	18.193
M. Z. A..	31 Enero.	23.671	22.639

LA COMPAÑIA DE MADERAS

Madrid (Argumosa, 14. Teléfono 74653, almacenes, y 72840, oficinas). Santander, Bilbao, Gijón, San Juan de Nieva (Avilés), Pasajes, Alicante, Huelva y Murcia.

EN TETUAN

Se descubren más objetos robados

La Guardia civil, que recientemente descubrió en la barriada de Tetuán un depósito de numerosos objetos procedentes de robo, continuó la pista que aquel descubrimiento le proporcionara, y ayer, en una casa del barrio de la Cebada, encontró un nuevo depósito de objetos procedentes de robos.

Por lo visto, se trata de una banda de cinco o seis sujetos que actuaba en Tetuán y en Madrid, y que es la autora de diferentes atentados a la propiedad que últimamente no fueron descubiertos.

A pesar de las investigaciones practicadas por los representantes de la autoridad, no han sido detenidos todavía los amigos de las mujeres que fueron encarceladas a raíz del descubrimiento del primer depósito de objetos robados.

Ministerio de Educación, Cultura y Deporte 2012

LA REPUBLICA Y LA ENSEÑANZA

Creación de escuelas en Canillas

Uno de los Ayuntamientos de los alrededores de Madrid que ha realizado en el fomento de la cultura popular, desde el advenimiento de la República, una labor intensa y beneficiosa es el de Canillas, que comprende también el barrio de las Ventas del Espíritu Santo.

El Ayuntamiento republicano de Canillas, al hacerse cargo de la administración municipal, se encontró con que para una población de 15.000 habitantes sólo funcionaban seis escuelas primarias, deficientemente dotadas. Y su primera preocupación fué resolver el problema de la cultura popular, creando escuelas y dotándolas de material y de un ambiente adecuado a las necesidades educativas de la infancia.

Hoy, en los distintos barrios del término municipal de Canillas, funcionan 22 escuelas primarias, que dan escolaridad a unos 1.000 niños.

La distribución de estas escuelas por barrios es como sigue:

Barrio de las Ventas, dos de niños, dos de niñas y una de párvulos. Pueblo Nuevo, dos de niñas y una de párvulos. San Pascual, tres de niños y dos de niñas. Ciudad Lineal, una de niños y una de niñas. Cerro de la Cabaña, una de niños y una de niñas. Calderón, una de niñas. San Fernando, una mixta. Canillas (casco), una mixta.

El avance logrado en el Municipio de Canillas representa un esfuerzo muy estimable, aunque la resolución del problema no está todavía acabada.

Son de aplaudir los estímulos alentadores, la energía con que han abordado el plan de creación de escuelas, el celo desplegado por los concejales de Canillas en favor de la cultura popular; pero lo que queda por hacer en relación con la Primera enseñanza en este Municipio requiere un esfuerzo de suprema heroicidad económica del Ayuntamiento.

Es un caso de lamentable vergüenza lo ocurrido durante la monarquía en relación con la enseñanza en este Municipio. Para una población escolar de unos 2.000 niños funcionaban seis escuelas. De tal manera, que un pueblo, a las puertas de Madrid, un pueblo con su término municipal que linda con el casco de la capital de España, se puede decir que tenía completamente abandonado el servicio de la cultura popular, que es función primordial de civilidad liberadora en todo pueblo consciente de sus destinos.

Bien ha hecho el Ayuntamiento republicano al acometer con valentía la creación de escuelas en Canillas. Cada escuela nueva que se abre en este municipio es acogida con júbilo y aplausos por sus vecinos. Las madres de familia lloran de emoción y alegría cuando logran en las escuelas plazas para sus hijos.

Pero esta obra enaltecedora debe servir de estímulos al Ayuntamiento para continuar con ánimo la campaña emprendida en favor de la infancia, que es la patria del porvenir.

Hace falta crear en los distintos barrios de Canillas hasta 40 escuelas nacionales para dar escolaridad a todos los niños del Municipio.

Se puede calcular con aproximación que dentro de la edad de seis a catorce años hay unos 2.000 niños en el Municipio de Canillas, que a 50 escolares por maestro hacen falta 40 escuelas.

El Ayuntamiento tiene el proyecto de construir varios grupos escolares con el auxilio del Estado, y bien vale la pena que a estos Municipios próximos a Madrid, donde es tan agobiante el problema de construcción de escuelas, el ministerio de Instrucción pública les conceda la misma subvención para estos fines que la concedida al Municipio de la capital de la República.

Es necesario levantar en Canillas tres grupos escolares emplazados en los barrios siguientes:

Ventas, un grupo escolar de diez secciones; Pueblo Nuevo, otro grupo escolar de ocho, y barrio de San Pascual, una escuela de ocho grados.

En las demás agrupaciones de casas podrían crearse escuelas unitarias en armonía con las necesidades escolares, y de este modo el problema de la primera enseñanza quedaría resuelto como corresponde a los deseos del Ayuntamiento republicano.

Es simpática en extremo la labor realizada en Carabanchel, Vallecas, Chamartín y Canillas en favor de la educación de la infancia, y por nuestra parte alentamos con entusiasmo toda obra que redunde en beneficio de la cultura, camino seguro para crear el porvenir de la democracia que pretenda fundamentar su suerte en la exaltación del civismo.

ASPECTOS ECONOMICOS

El ritmo económico de España y el de los demás países

El Servicio de Estudios del Banco de España acaba de realizar un interesante trabajo de gran profundidad encaminado a examinar la situación de España en relación con la de los demás países desde un punto de vista puramente objetivo y valiéndose de 19 barómetros económicos y financieros perfectamente homógenos, habiendo llegado a conclusiones interesantísimas que aportan una información inestimable y hasta ahora inédita respecto a la marcha de nuestra economía y el lugar que ocupa en el concierto mundial.

Tiene este trabajo, entre otras ventajas muy apreciables, la de *situar* nuestra economía por comparación con la de otros países buscando los que de una manera más afín se asemejan al nuestro. Brevemente procuraremos recoger algunas de las principales conclusiones que se desprenden.

En lo que respecta a precios, parecen haber alcanzado en el Mundo su nivel más bajo y en España apenas ha habido alteración en el nivel general, apreciándose únicamente un alza cuando la depreciación máxima de la peseta. Esto por lo que respecta a los precios al por mayor. En lo que se refiere a precios de artículos importados nacionales, exportados de producción y de consumo, se advierte claramente la tendencia nacionalista de todos los países a favor de los índices de precio nacionales, habiéndose observado en España un ligero cambio en el sentido contrario debido a la depreciación de la peseta.

En cuanto al comercio exterior, la depresión ha sido profunda y general; comenzó el último trimestre de 1929 y parece haber llegado al máximo en el verano de 1932. En España no se acusó hasta un año después, en 1930, y hasta fin de 1931 fué aguda y persistente.

El tráfico de ferrocarriles se debilita correlativamente en España y los demás países; pero en el nuestro la depresión es menos de la mitad de la mundial, y por lo que afecta a la navegación, la baja es inferior al 20 por 100 en el exterior y al 10 por 100 en España, respecto a Septiembre de 1929 en que se inició.

La crisis de la siderurgia aparece claramente desde el primer semestre de 1929, y en ella se llega a una reducción de más del 50 por 100, siendo éste uno de los casos en que España sigue fielmente el curso de la crisis mundial. En cuanto al cobre, nuestro país presenta modalidades muy diferentes a las del resto del Mundo, habiendo aumentado la producción durante los años 1930 y 1931 y descendiendo bruscamente en la primavera de 1932 hasta el 36,5 por 100. Tampoco en la crisis del zinc se acomoda la depresión española a la mundial, siendo inferior a ella. La producción de carbón, cuya baja se inicia a principios de 1930, es muy irregular. Hay países como Holanda que no han experimentado depresión, y otros como los Estados Unidos que han llegado al 39,6 por 100 de su producción en 1930.

La depresión industrial no aparece uniformemente y es nuestro país uno de los que más se retardan, pues apenas tiene importancia hasta fines de 1931, explicándose el fenómeno por la compensación existente entre unas industrias y otras por la fuerte depreciación de la peseta y las buenas cosechas agrícolas, así como por lo relativamente cerrada que es nuesrta economía. Puede estimarse que esta crisis ha sido entre nosotros muy superficial.

El barómetro económico obtenido de los índices de cotización de los valores bursátiles es diferente, según se trate de los de renta variable o de los de renta fija. En los primeros, la depresión se presenta antes del crack de la Bolsa de Nueva York, paralizándose un poco en las primaveras de 1930 y 1931, para acentuarse después gravemente en algunos países gran capitalistas. En España se retrasa algunos meses; pero luego se agrava profundamente y continúa la depresión a pesar de reanimarse las Bolsas extranjeras. Por lo que toca a los valores de renta variable, no acusan depresión, antes al contrario, hasta muy avanzado el año 1931, coincidiendo con la crisis monetaria y el atesoramiento. En España se desarrolla con modalidades peculiares que obedecen a factores pesicológicos.

También es, «sui géneris» el desarrollo de la crisis que afecta a la circulación fiduciaria, y parece desprenderse claramente que en lo que se refiere a reservas el dinero en circulación ni ha correspondido al aumento de éstas ni ha cumplido su misión, pues el aumento en el volumen de dinero en depósito ha coincidido con una espantosa crisis económica. Las cuentas corrientes y depósitos experimentaron un aumento cuyas consecuencias pueden reputarse como gravísimas, puesto que se retiraban los capitales de su función normal. En 1932 mejoran, sin embargo, estos factores, si bien España no participa en el movimiento normal más que en los tres últimos trimestres de 1931. Por otra parte también se reflejan las graves proporciones del atesoramiento en el Mundo en el incremento de los depósitos a la vista y a plazo en la Banca privada.

Resumiendo las consecuencias anteriores, puede concluirse que la crisis española, aunque semejante en algunos puntos con la mundial, se ha desarrollado con modalidades que pudieran llamarse nacionales. Los índices económicos revelan una depresión artificial; pero los que se fundamentan en fenómenos psicológicos, acusan mayor gravedad en nuestro país. Sin embargo, la gran depreciación de la peseta evitando la caída de los precios, la importancia y bondad de nuestras cosechas conservando el nivel de poder adquisitivo general y lo relativamente completo y cerrado de nuestra economía facilitando nuestro aislamiento del mundo económico, han sido en general las causas determinantes de que la depresión netamente económica de España haya sido menos profunda que la del Mundo.

EL ACCIDENTE EN LA MINA «EMILIA»

Son encontrados los dos cadáveres que faltaban

Entierro de los cuatro vigilantes

Oviedo, 18.—Durante toda la noche continuaron en la mina «Emilia», de Sama de Langreo, los trabajos de salvamento en busca de los vigilantes Baldomero Ortiz Carcedo y Manuel Vamblor Suárez, arrastrados por las aguas que inundaron las galerías. A las cuatro de la madrugada se encontraron los cadáveres y fueron extraídos al exterior, donde estaba congregado el público. Se registraron dolorosas escenas entre los familiares de las víctimas, que conservaban esperanzas de que fueran encontrados vivos. En señal de duelo no se ha trabajado hoy en las minas del valle de Langreo.

En las primeras horas de la tarde se ha practicado la autopsia de los cadáveres, y acto seguido el entierro, al que han asistido el gobernador, autoridades locales, numerosas representaciones y gran gentío.

Los féretros eran llevados en hombros de los familiares, y los compañeros de las víctimas marchaban detrás llevando coronas. Durante el entierro cerró el comercio.

El vigilante Manuel García Lastra, único superviviente de la catástrofe, se halla en el hospital de Sama y mejora de sus heridas.

Se recuerda que en la misma mina «Emilia» en 1927, por una explosión de grisú, perecieron catorce obreros.

INCISOS

Las maletas

No. La República no es lo de menos. Es lo indiscutido, lo previo. Es el convoy, el vehículo en el cual todos viajamos. Antes de alcanzarle, cuando íbamos a pie por la carretera tragando el polvo del lujoso automóvil monárquico, es natural que el empeño de conseguir el transporte común tuviese una importancia decisiva. Pero ahora estamos ya todos dentro de él. Importa, por tanto, el contenido de las maletas, el equipaje de cada cual.

Cuando se nos abre una de estas maletas y se nos dice:

—República liberal y democrática.

Podemos exclamar:

—Ya es algo.

No lo de República, que se da por supuesto, sino lo de liberal y democrática. Esto es un color. Esto es un equipaje, una substancia, una idea. Y ciertamente no se ha podido elegir otra más a propósito para demostrar que ella es lo substantivo y no su anteposición de República. La llamaríamos, siguiendo entre carriles, idea-tranvía. Porque se engancha por ambos lados. Le pone usted un motor monárquico y rueda. ¿Quién olvidó tan presto que con el cartel «Monarquía liberal y democrática» circuló largamente? Pues la engancha usted por la otra esquina al motor republicano y rueda también. Sin desdoro. No es que queramos por ello menospreciarla, sino patentizar que ella es lo substancial y no el motor que se le anteponga.

Las maletas importan. Una vez todos dentro del vehículo común, el equipaje. Precisamente para evitar la confusión. El contestar tan sólo:

—Soy republicano.

Es como decir:

—Soy un viajero.

Afirmación que huelga, puesto que todo el mundo lo ve.

Y de otra parte, ¿quién dijo que si el contenido no es socialista sobra el continente? Tan respetable es la maleta socialista como la burguesa. El número de maletas de una u otra clase es lo que decidirá el rumbo del convoy. Pero ambas son tan respetables y tan REPUBLICANAS. Esto es lo que afirmé. No puede establecerse a ese respecto divisoria alguna entre socialistas y republicanos, porque los socialistas son republicanos. He aquí la única confusión que importa aclarar. Los socialistas son republicanos, como lo son los comunistas. ¿Hará falta volver a la etimología de la palabra, a la «Res pública», cosa pública? Véase la definición de la Academia: «República: Estado político en que se gobierna sin monarca.»

¿Cómo, en qué sentido, con qué orientación se gobierna sin monarca?

Para averiguar eso es para lo que es preciso conocer las maletas.—**Sirval.**

LA SITUACION EN ALEMANIA

El programa exterior

Berlín, 18.—Los fines de la política extranjera alemana están expuestos en un artículo de fondo del periódico «Der Stahlhom», órgano oficial de los Casco de Acero.

En esos fines se consignan el cambio íntegro del «Diktat» de Versalles, con todas las cláusulas territoriales, ruptura de la hegemonía francopolaca en Europa, agrupación en torno al Reich de todas las ramas del pueblo alemán en cualquier forma federativa que sea, etc.

La batalla—se añade—será de fuerzas materiales y de ideas.

Comunistas y «nazis»

Berlín, 18.—Hoy han continuado registrándose sangrientos incidentes en toda Alemania.

En Chemnitz, los comunistas fueron agredidos por nacionalsocialistas, que apuñalaron a uno de los primeros.

En Duisburgos se hicieron numerosos disparos contra un grupo de obreros, resultando muerto uno de éstos.

Periódicos suspendidos

Berlín, 18.—Determinado número de periódicos centristas, socialistas y comunistas del Estado de Baden han sido suspendidos, a requerimiento del ministro del Interior del Reich, en virtud del reciente decreto presidencial que regula el régimen de Prensa en toda Alemania.

Tres días de suspensión a un órgano del Centro

Berlín, 18.—El jefe de la Policía de esta capital ha prohibido durante tres días al órgano del partido del Centro «Germania» por haber publicado un manifiesto electoral, redactado en tonos que dicha autoridad ha juzgado agresivos.

La esposa del ex kaiser, a Berlín

Doorn, 18.—Ha marchado a Berlín la princesa Herminia, esposa del ex kaiser.

El motivo oficial del viaje es la asistencia a una fiesta de caridad; pero se cree que la princesa aprovechará su estancia en Berlín para entrar en relación con Hitler, los jefes nacionalistas y la nobleza y para negociar la compra de una propiedad en Cassel. Se dice que el ex kaiser comprará también un castillo en la región.

¿Un jefe de Estado a Baviera?

Berlín, 18.—La entrevista celebrada ayer por Hitler con el consejero de Estado Schaffer, jefe del partido populista bávaro, es muy comentada y se vuelve a hablar de la intención del Gobierno bávaro de crear un puesto de jefe de Estado en Baviera, intención reforzada por la actual política del Gobierno del Reich, muy criticada en Munich.

Se habla del ex kronprinz Ruprecht para el puesto de presidente.

LOS SUCESOS DE CASAS VIEJAS

Llega a Cádiz la Comisión parlamentaria

Cádiz, 18.—En el expreso de Madrid llegó la Comisión parlamentaria investigadora de los sucesos desarrollados en Casas Viejas, formada por los diputados Sres. Fanjul, Soriano, Aramburu y Algora. A las cuatro de la tarde se reunieron para tratar del plan a seguir.

Esta tarde marcharon a Medina Sidonia y mañana por la mañana irán a Casas Viejas.

Las primeras investigaciones de los diputados

Cádiz, 18.—A las cinco y media de la tarde marchó a Medina Sidonia la Comisión de parlamentarios, llegando allí una hora después.

Los diputados se dirigieron al Casino, donde interrogaron a los médicos D. Salvador Jiménez Lebrón, Pérez Ucles y Hurtado, que reconocieron a los cadáveres y les hicieron la autopsia.

Manifestaron que las víctimas tenían los balazos en la cabeza, piernas y vientre.

No pudieron precisar más datos de las heridas, porque algunos cadáveres estaban calcinados por el fuego.

Después fueron a casa del alcalde de Medina Sidonia, recogiendo en sus trabajos amplios datos, y regresaron a Cádiz.

Hoy domingo irán a Casas Viejas para continuar allí sus investigaciones.

Los diputados radicales señores Piñero y Cordero Bell estuvieron el viernes en Casas Viejas controlando la forma en que se desarrollaron los sucesos.

—Di a los niños que vayan delante, porque nos van a confundir con la minoría radical.

UN POETA DE AMERICA EN MADRID

FAUSTO BURGOS

A diario utilizamos lo maravilloso sin darle importancia. Tenemos sobre la mesilla de noche un teléfono o un aparato de radio; establecemos un contacto, y en unos instantes nos encontramos lejos, a cientos, a miles de kilómetros.

Tenemos un libro a la mano; está allí, esperando de nosotros una tregua en los mil afanes cotidianos—los mil estúpidos afanes de la ardilla casi siempre—para poder entregarnos a sus páginas. Y cuando ya no podemos más, cuando estamos hundidos hasta el cuello en la vulgaridad, cercados por un mundo feo, ramplón, mediocre, de pequeñas disputas y ambiciones minúsculas, entonces nos agarramos a aquel libro, y el libro en unos minutos nos levanta en vilo y nos salva.

El poeta y escritor argentino Fausto Burgos y su esposa, con nuestro compañero Angel Lázaro

(Fot. Alfonso.)

Esta tarde nos ha salvado un poeta. Sus libros estaban sobre mi mesa, enviados por ùn buen amigo. Decía la portada de uno de los volúmenes: «Fausto Burgos. Los poemas de la Puna.» Y la del otro: «Poemas del regreso.» Los teníamos un poco en cuarentena. Eran de un poeta hispanoamericano, y recelábamos encontrarnos con uno de esos poetas que se aparecen en Madrid, llegados de Méjico, de Cuba, de la Argentina —de cualquier país de Hispanoamérica—, dispuestos a contarnos cosas de París o a repetir, como loros, las metáforas que nuestros loritos han traducido al castellano.

Abrimos «Los poemas de la Puna», y a los pocos instantes, al terminar de leer el primer poema—un poema leve y ceñido—, estábamos en un mundo desconocido para nosotros, allá en los Andes, a cuatro mil metros de altura. ¡Qué cerca de Dios!

Tolares negruzcos,
tropillas de llamas,
de muelles vellones
y triste mirada.
Cielos remotísimos,
claridad de nácar,
Soledad inmensa,
soledad extraña...
¡Oh Puna argentina,
frígida y lejana!

Y luego, más adelante:

Hoscas peñas, limpio cielo,
¡qué compañera es el agua!

Y este otro póema:

Bermejos cantizales
y peñas coloradas.
Un chinchillón esquivo,
con la cola a la rastra,
huye del buitre negro,
que como flecha baja.
En un rincón umbroso
de verdinosas lajas,
placentero, velado,
leve manar de aguas.

Volvimos al prólogo del libro, unas breves páginas del gran Ricardo Rojas, que ya nos habían advertido algo al penetrar en el mundo del poeta: «Entró en el monte a pie, como un indio, con sus alforjas al hombro y su cuchillo al cinto, y volvió de allí dentro con una carga desconocida de frutas, de flores, de pepitas de oro para los hombres de la ciudad distraída.»

*

Y abrimos el otro libro, «Los poemas del regreso». Ibamos ya con sed, cada vez más intensa, bebiendo página tras página. No se puede leer así. Mejor dicho: cuando la avidez nos obliga a beber de ese modo, hay que volver luego para regustar la poesía sorbo tras sorbo.

Todo es lindo en el campo,
todo es lindo, morena:
la tortilla que amasas
y el mate que me cebas.
Pero yo más prefiero
que me mires, morena.
No sé bien lo que tiene
tu mirada de seda...

He aquí un poeta hablándonos de lo suyo, de lo que ha visto, de lo que ha sentido, de las gentes y las cosas de su país, del cielo, de los ríos, de las plantas, de las florecillas, de las bestezuelas de su tierra...

He aquí un poeta con sabor propio—pensábamos a cada poema—; he aquí el fruto auténtico, fragante, vivo, poroso, sin nada que recuerde los productos de la química literaria.

Seguíamos leyendo. Retornaba el poeta a lo más íntimo de su vida: la infancia. Un estremecimiento humano en todas las cosas: la acequia, el árbol, la casa; acariciado todo por un lejano son de vidalas. Y de pronto, esta figura: la madre. Un silencio, un largo y hondo silencio... Cuatro versos desnudos:

Labios que me sonrieron
con dulzura y donaire;
se me larvaron todos,
menos los tuyos, madre.

Entonces corrí ya a buscar al poeta.

*

Y el poeta, que pasa de viaje por Madrid, es el hombre de sus versos. Me encuentro con su cara atezada y redonda, de indio; una cara que recuerda los retratos que uno ha visto de Rubén Darío; una cara toda afeitada y reluciente, como cocida y bruñida por un alfarero.

Su charla es espontánea, de una ingenuidad infantil. Ríe por todo. Tiene cuarenta y cinco años. De buena estatura, ancho, fuerte, con un enorme bastón en la diestra, se dijera que la ciudad le viene pequeña cuando afirma sus zancadas sobre el asfalto.

—No sé estarme quieto—me dice—. Yo no me quedo nunca. En tren, a caballo, en mula o borrico, yo me voy. De otra manera no podría escribir. Para escribir «La Puna» y mis novelas y cuentos del altiplano argentino abandoné la ciudad y me fui a vivir la vida del indio... Llegué a los cinco mil metros. No se respira. La puna llaman los indios al ahogo que le entra a uno en esas alturas. El hombre que no está acostumbrado cae muerto. Pero el indio vive allí como el pez en el agua. Es corriente ver a un matrimonio de dos viejecitos que caminan diez leguas en un día, hilando, hilando, y sin decirse palabra, para ir a un mercado. En mi novela «Kanchis Soruco», famosa en la Aregntina, pinto yo la lucha de esta gente frente a la civilización occidental.

—¿Cuántos libros ha publicado usted?

—Una veintena casi, entre novelas, versos, cuentos, crónicas...

—¿De España va a hacer algo?

—Lo estoy haciendo ya, en crónicas que envío a «La Prensa», de Buenos Aires, periódico donde ha aparecido gran parte de mi labor. Arturo Capdevila y yo, que somos contemporáneos, somos también los más constantes colaboradores literarios del gran diario bonaerense.

*

Vamos de noche por Madrid. Pasa una de esas típicas rondallas madrileñas que anuncian el Carnaval. Gente joven, que va tocando muy seriamente y a veces con primor.

—¡Qué bien suena la bordona! —exclama Fausto Burgos, entusiasmado.

La bordona llama él a la guitarra.

—Me recuerda—añade—mi época de estudiante en la Universidad del Plata. Porque en mi vida hay dos corrientes: una pícara y otra trágica. Pícara, la de mi mocedad; trágica, la que me hizo sentir la suerte de la raza kechua, en la región del Norte de mi país. ¡Ah, el indio, amigo!

Ahora no ríe el poeta. Ahora hay en sus pupilas misteriosas, de hombre de la selva—de la sagrada selva—un relámpago terrible.

—Preparo una novela que se llamará «La tierra vengadora»—me

Ministerio de Educación, Cultura y Deporte 2012

dice—. Escribiré a bordo, en el viaje de regreso.

—¿Una novela grande?

—Sí. De trescientas páginas.

—¿Pues cuánto tiempo tarda usted en escribir una novela de trescientas páginas?

—Veinte, veinticinco días. Escribo por la mañana. Hora y media, dos horas. Ese es mi momento mejor para trabajar. Yo no bebo ni fumo. Trabajo con una gran facilidad. Mi mujer, María Elena, me acompaña siempre. Ella estuvo conmigo en La Puna, en aquellas estepas a más de cuatro mil metros de altura, donde el viento altiplano corta la cara como una navaja.

*

Hagamos silencio otra vez. Por mucho que nos obstinemos en inquirir del poeta, nada nos dirá más de sí mismo que sus versos. Sus horas mejores, sus instantes de más honda verdad están en su obra. Allí hemos de ir a buscarlo otra vez para beber, sorbo a sorbo, del manantial que se nos apareció de pronto en medio de la aridez y la bagatela, de este manantial en que el verso, es puro, desnudo y rumoroso como el agua:

Ojos que me miraron,
amorosos o graves:
en la memoria, muertos,
menos los tuyos, madre.

ANGEL LAZARO

La situación política

Visitas y despacho con el presidente de la República.--Los decretos firmados

Ayer, a primera hora de la mañana, recibió el Sr. Azaña las visitas del presidente de la Audiencia territorial de Barcelona, señor Anguera de Sojo; del Sr. Lezameta, del capitán Lafuente y del nuevo inspector general del Ejército, general Cabanellas (D. Miguel).

Seguidamente, el presidente del Consejo marchó al Palacio Nacional a despachar con el presidente de la República, y a su regreso al palacio de Buenavista recibió a los informadores.

A preguntas de uno de ellos manifestó:

—Entre los decretos que ha firmado el presidente de la República figura la combinación de gobernadores aprobada en el Consejo de ministros de ayer, siendo lo más destacado de ella el cese del gobernador civil de Toledo y su nombramiento de delegado de Fomento en nuestro protectorado de Marruecos. También ha firmado su excelencia un decreto dictando normas para el traspaso de los servicios de Hacienda provincial a la Generalidad de Cataluña. Los demás decretos firmados por el señor Alcalá Zamora carecen de importancia.

El nuevo subsecretario de Guerra

Hoy llegará a Madrid el general Castelló, nuevo subsecretario de Guerra.

Mañana lunes tomará posesión de su cargo, dándosela seguramente el jefe del Gobierno y ministro de la Guerra, Sr. Azaña.

El subsecretrio de Guerra señor Ruiz Fornell será nombrado segundo jefe del Centro Superior de Estudios Militares.

La última combinación de gobernadores

El subsecretario de Gobernación, Sr. Esplá, manifestó ayer a los periodistas que el Sr. Casares Quiroga mejoraba bastante en su enfermedad y que creía que pronto podría reanudar sus tareas al frente del ministerio.

Luego facilitó los siguientes nombramientos de gobernadores:

Toledo.—Don Isidro Liarte Lausín, que desempeña igual cargo en Jaén.

Jaén.—Don Mariano Campos, que desempeña igual cargo en Soria.

Soria.—Don Tomás Martín Hernández.

El ministro de Justicia no quiere hablar sobre las discrepancias en su partido.-El discurso que pronunciará hoy en Burgos

El ministro de Justicia manifestó, a preguntas de los periodistas acerca de la escisión en el partido radical socialista, que a él no le gusta alimentar la voracidad de las gentes.

Añadió que las declaraciones políticas de carácter general las suele hacer en los discursos de propaganda que pronuncia los domingos.

El Sr. Albornoz dijo después que hoy dará una conferencia en Burgos acerca del tema «Lo que ha sido el Parlamento en España, lo que es y lo que debe ser».

Será obsequiado con un almuerzo en Lerma, y en dicha población tomará parte el ministro de Justicia en un acto público.

El ministro de Agricultura habla sobre diferentes asuntos y anuncia que irá a Extremadura para estudiar la situación social de aquella región

El Sr. Domingo falicitó a los periodistas las siguientes noticias:

El suministro de carriles a las Compañías ferroviarias argentinas, que acordó el último Consejo, significa la distribución de 700.000 jornales en minas, altos hornos y trenes de laminación.

El ministro dedicó sinceros elogios al rico hacendado sevillano Sr. Sánchez Dalp por la cesión que ha hecho de sus tierras, valoradas en 10 millones de pesetas, al Instituto de Reforma Agraria.

El Sr. Domingo irá a Extremadura la próxima semana para estudiar sobre el terreno la situación política y social de aquella comarca.

Los diputados Sres. Valera y Molero le habían visitado para entregarle las conclusiones de la reciente asamblea arrocera valenciana.

El ministro marchaba a León, donde tomará parte hoy en un acto político.

El Consejo Ordenador de la Economía Nacional ha comenzado el estudio de diferentes asuntos relacionados con las innovaciones que el Gobierno estima necesario introducir en nuestra política arancelaria.

Aclaraciones sobre los trabajos de la llamada Conferencia de las cuarenta horas

El subsecretario de Trabajo, señor Fabra Ribas, manifestó a los periodistas, como corresponsal de la Oficina Internacional de Trabajo en España, que la Conferencia preparatoria celebrada en Ginebra en Enero último sobre la reducción de las horas de trabajo hizo los estudios necesarios para permitir a la Conferencia Internacional del Trabajo de este año la adopción de un proyecto de convenio estableciendo la semana de cuarenta horas.

—Desde luego—añadió—, la Conferencia es soberana en la materia, puesto que queda en libertad de votar o no un proyecto de convenio. Ahora bien; la documentación que le proporcionará la Oficina Internacional del Trabajo le dará toda clase de facilidades para ejercer plenamente su soberanía. La Conferencia puede, en efecto, limitarse este año a la primera discusión y aconsejar una consulta a los Gobiernos antes de llegar al voto definitivo, y puede también decidir la aplicación de un procedimiento especial, análogo al que se adoptó en 1930, cuando se trató de la jornada de trabajo en las minas. En este último caso estaría en condiciones de votar inmediatamente el proyecto de convenio.

La reunión de la Conferencia Internacional del Trabajo de 1933, que debía empezar el 31 de Mayo, no se abrirá hasta el 8 de Junio.

La reunión de los siete Gobiernos convocada por la Oficina Internacional del Trabajo para tratar del convenio referente a las minas se celebrará el 20 del actual.

Entrega de una joya arqueológica

Ayer por la mañana el ministro de Instrucción pública estuvo en el Museo Arqueológico para hacerse cargo del donativo hecho a España por el Fogg Musseum, de los Estados Unidos, del laude de Sahagún, que fué descubierto el año 1908, y que había sido vendido a dicho Museo por un anticuario.

Se trata de una lápida de gran valor artístico y arqueológico.

También visitó otras dependencias del Museo y los regalos que en correspondencia hacemos al citado Museo americano.

Estos son una columna románica, un capitel románico y un colección de cerámica y bronces ibéricos.

Un cuadro representativo de la República

Uno de estos días tendrá lugar en el despacho oficial del director general de Telecomunicación el acto de descubrir un cuadro representtivo del nuevo régimen.

Dicha obra pictórica ha sido ejecutada por el artista zamorano don José María Herrero.

El acto será presidido por el subsecretario de Comunicaciones, señor Palomo.

LA CATASTROFE DE NEUNKIRCHEN

Una mujer enterrada viva

Neunkirchen, 18.—Uno de los equipos de socorro ha encontrado el cuerpo de una mujer que parecía estar muerta, aunque no presentaba herida alguna.

Trasladada rápidamente al hospital, y tras media hora de esfuerzos de los facultativos, la mujer recobró el conocimiento.

Ha permanecido bajo los escombros durante cinco días y cinco noches, y debe la vida a las inyecciones de oxígeno que los equipos de salvamento hacían entre los escombros.

SE HUNDE UNA CUEVA

CUATRO HERIDOS

Alicante, 18.—En la isla Tabarca, barriada marítima de Alicante, se derrumbó una cueva llamada Los Birros, a causa de haberse hundido un viejo paredón. Resultaron cuatro heridos. Un viejo que estaba refugiado en la cueva, viendo que sobrevenía el desplome, se arrojó al mar y se hirió contra las rocas.

Bolivia y Paraguay

Van a declararse la guerra de verdad

Londres, 19. — Comunican de Asunción a la Agencia Reuter que al parecer el Paraguay tiene la intención de hacer una declaración formal de guerra a Bolivia.

La Conferencia internacional de Prensa

Ginebra, 18.—El día 21 del corriente se reunirá el Comité permanente que se constituyó a raíz de la Conferencia de Prensa celebrada en Copenhague, con objeto de comenzar los trabajos preparatorios de la nueva Conferencia de Prensa, que, como se sabe, se celebrará en Madrid, probablemente en el próximo otoño.

Los trabajos del Comité durarán dos días, y asistirá en representación de España el secretario de la Embajada de París, D. Antonio de la Cruz Marín.

ASPECTOS NACIONALES

El aprovechamiento integral del caudal del Tajo

«¿Lo bello? Una idea bien pensada en sus detalles.»

Eliseo Reclus.

Las enormes dificultades que entraña definir verdadera y categóricamente cualquier concepto, comprendiendo y explicando su naturaleza y particularidades por el simple enunciado, siendo expresión propia e imagen virtual de la abstracción o realidad definida, las venció Reclus con pasmosa sencillez. Imposible mayor concisión, mejor precisión, máxima concentración e infinita amplitud a criterio de tal horizonte, dotándole todavía de inconmensurables dimensiones e insospechados avatares. Derruyendo el cúmulo de seculares prejuicios basados en atribuir al sentido de belleza específico alcance meramente contemplativo, estético y de ficción, por la súbita revelación de su genérico concepto dinámico, de eficiencia y percepción, de utilidad, en suma, en la alta acepción de eficacia, que es el genial producto de tan polares factores. Si, como se ha dicho, todo lo bello es útil y recíprocamente, Eliseo Reclus formuló felizmente la ecuación filológica que lo abarca, postulada en superadora infragénesis.

La certera visión de conjunto es hiperestesia de condensado raciocinio, afortunada cristalización poliérgica en el medio cerebral adecuado de múltiples conocimientos absorbidos, depurados por la mente y precipitados por la inspiración. Sin una afinidad inteligente, sin una espiritual combinación, todo surge peor que masa amorfa, cosa de sucia mezcla o turbio sedimento, en que no plasmará hermosa creación.

Relacionándolo con la política hidráulica, y cuando era de esperar que, en prelación de evidente utilidad, brotara en bella concepción una idea bien pensada en sus detalles, circunscribiéndonos a la cuenca del Tajo, que es la que nos interesa más, aparece el nomenclátor de las obras a efectuar en ese río y sus afluentes con los recursos de los presentes presupuestos del Estado, mostrando las que aludimos ser pésimo fruto de entronizada burocracia, sin método ni plan.

No existe el conjunto, y el detalle ofrece impremeditación, con preterimiento de la Castilla que vierte al Tajo. Basta para cerciorarse echar una ojeada a la enumeración y respectivas cantidades de lo a ejecutar en las corrientes de agua del país con las consignaciones del actual ejercicio económico, comparando la cuantía de lo dedicado a esta cuenca, en que todo se halla por hacer y apenas ha consumido inversiones, con lo que se aplica a otras de menor necesidad y superficie, en las que quinquenios ha se gasta por cifras hasta exorbitantes, y se quedará plenamente convencido. Dudamos si se comenzara aquí, según se apuntó oficiosamente, por los mezquinos pantanos de Portiña y Barrago, en las proximidades de Talavera, muy costosos para su capacidad, sitos en dos más que arroyos exhaustos ramblizos, que nunca se llenarán a no repetirse el milagro del diluvio universal. Pero aunque se pospongan o desista de esos embalses, los restantes trabajos que se proyectan en el área del principal río de la Península tampoco corresponden a la importancia y precisiones de la cuenca de la capital de España. A cuya región beneficiará grandemente un régimen de estricta justicia, sin necesitar el favor que en semejante orden se prodiga a otras, que mitigue el abandono que sufren tierras, moralmente el solar más valioso de nuestra nacionalidad. E igual materialmente en cuanto cese lo postergación que son objeto en aspecto tan vital y se emprendan en suficiente escala las obras procedentes.

Entre las de inmediata realización se habló en notas oficiales, además de los dos citados pantanos, del de El Vado, en la vaguada del Jarama; del de Palmaces, en la del Cañamares, que va al Henares; del Rosarito, en el Tiétar; del Borbollón, en el Arrago, que aboca en el Alagón, y del de Trillo, en el Tajo; de los canales del Alberche, del Henares y de Arganda y de la acequia del Jarama. Empero, en declaraciones de primeros de año se limitaban las construcciones a un importe de seis millones de pesetas en la anualidad en curso, mientras que en el Ebro se verificarán trabajos por 30 millones, y en el Guadalquivir por 45. Mínimo lo a efectuar en el padre río y sus afluentes, y sin acometer el problema en sus fundamentos, del que son pivotes esenciales la serie de embalses del salto de Bolarque para arriba, indispensables para la reserva del líquido elemento, regularización de su volumen e intensos regadíos.

Aunque de todos modos habrá que recoger las aguas en depósitos, tememos que el silencio que se guarda acerca de los primordiales pantanos indicados, el no principiar alguno, obedezca a acomodarlos a las fantasías en que se entretiene el negociado del Servicio de Planes de Obras Hidráulicas, que descabelladamente piensa en el trasvase de estas corrientes, suponiéndolas falsamente hiperabundantes y sin aprovechamiento factible en su zona natural, transportándola artilúrgicamente a retropelo de cuencas y cuencas. Pretender drenar el líquido de la comarca superior del Tajo con una especie de colector de cabecera, subiendo el agua para vaciarla en el Júcar y su futuro embalse de Alarcón, para de allí trasegarla a otros y otros ríos en distribución hasta la provincia de Almería, con centenares de kilómetros de canales, con repetidas instalaciones carísimas de elevación para múltiples tramos en cangiloneo de ascenso, con extraordinario consumo de fuerza, salvando mesetas y atravesando divisorias, sería, si cupiere admitir el desatino, enajenada vorágine de orates.

Absurdos tales proyectismos, sin más consistencia que la frágil del papel en que se trazan y del que no han de salir, no merecía la pena refutarlos, a pesar del dinero que se emplea en su seudo estudio, si no fuera por el estrago que causa el ilusionismo en campesinos y labradores, ávidos de ser justamente beneficiados con la gracia de los riegos, y decepcionados luego aplanadoramente. Y por lo que dañan a planes sensatos al distraer su atención, soslayarlos y retrasarse. En la extensión que vuelca al Tajo no hay exceso de agua, sino sed de ella, y por lo mismo no queda gota sobrante para traspasar a otras cuencas.

El caudal del río, tras de su confluencia con el Guadiela, en lo que viene a ser la caja de toma del Salto de Bolarque, según aforos cuidadosamente practicados por la entidad concesionaria de la caída—Unión Eléctrica Madrileña—arroja, en el cuatrienio 1928-1931, un cubo global por encima de 5.000 millones de metros, con la anormalidad del régimen hidrográfico del centro de la Península y en ciclo de estiajes exagerados, con los que hay que contar. Ha habido año muy desfavorable, únicamente con 826 millones. Teniendo presente que el terreno permite construir bien depósitos holgadísimos en que reservar líquido de anualidades copiosas para las de escasez, sin merma en ahorro del que hoy se usa en la producción constante de energía, reduciéndola o llevando en compensación la generación de análoga o mayor fuerza a los pies de presa de los pantanos escalonados que arriba se poseerán, sino por captar el agua en el par de embalses a disponer en el largo curso del Tajo inferior a aquel Salto, fijaremos con demasiada alegría y en paradójica euforia contraria para más adverso rigor de nuestro punto de vista, prescindiendo hasta de la pérdida por evaporación por neutralizarla crecidamente aportaciones posteriores, que absolutamente toda la masa promedia de 1.250 millones de metros resultantes al año se destinará a la irrigación. Volumen que, a 5.000 metros por hectárea, puede fecundar 250.000 en cultivos muy intensivos. Una aclaración; en diferentes artículos hemos afirmado que la Castilla del Tajo es susceptible de 300.000 a 400.000 hectáreas de nuevos regadíos. Todavía más. Y agregando los de la provincia de Cáceres, que pertenecen a esta cuenca, entre el tercio hacia la mitad de lo que se riega actualmente en España, que son 1.340.000 hectáreas, de no recordar mal. ¡Qué intacto tesoro! Con razón expresamos en varias ocasiones, e insistiremos, que su explotación equivaldrá a otro descubrimiento de América; más preciado, económicamente, para nosotros por realizarse dentro del propio país.

Receptáculos de ventajosa cerrada y excelente vaso en que guardar cubo superior al existente, hay donde escoger en la región hidrográfica abastecedora. En el Tajo son convenientes parajes como el de Entrepeñas de Auñón, el del balneario de Trillo—o en su lugar, de estimarse mejores las condiciones geológicas, el de Ribera Larga de Valtablado o el del Puente del Hundido—, el de Las Juntas por la desembocadura del Ablanquejo, el del Campillo de Zaorejas, el de Valdepedre y el de la Hoz del río Gallo, en Molina de Aragón. Y en el Guadiela, los de Buendía, Cincha y Beteta, y el del Portillo de Priego, en el riachuelo Escabas. Los más importantes, el de Entrepeñas, Trillo o su substituto, y el de Buendía.

Examinaremos las superficies a fertilizar. El Tajo va un tanto encajonado por los montículos y platabandas que lo dominan. Pero deducir de eso que faltan extensiones que irrigar, reducirlo a las vegas de Aranjuez y Talavera, es lamentable miopía. Hasta Bolarque, en la cuenca receptora, más engargantado el río, sin que por ello no haya en la misma sectores de consideración que beneficiar. Cual la zona del Infantado, derivando del Guadiela por el molino de La Saternilla, para unas 6.000 hectáreas en Villar del Ladrón y Alcocer, por el lado derecho, y Castejón y Alcohujate, por el izquierdo.

Después del Salto de Bolarque, buena caída de 31 metros de altura en breve longitud, con desagüe de turbinas a 597 sobre el nivel del mar, comienza el valle intermedio del Tajo, por lo común como en fosa el río, que al ensanchar en Aranjuez acaba la zanja fluvial de la sección con la plataforma de Villaconejos por el Norte y la llamada Mesa de Ocaña por el Sur. Sin embargo, se desenvuelven por la orilla fajas a que favorecer, pudiendo regarse hacia 10.000 hectáreas en los términos de Estremera, Fuentidueña, Villamanrique, Villarejo de Salvanés, Colmenar de Oreja, Santa Cruz de la Zarza, Villarrubia de Santiago, Noblejas y Ontígola con Oreja. Para atenderlos, arrancaría el caz por el molino del Maquilón para la margen derecha, y de otro azud más abajo, para la izquierda. Pero habiendo de establecer un pantano por allí, se partirá de su dique.

De mirar sólo a ras del suelo, según es lo frecuente, se llegaría a Extremadura con relativamente poco que irrigar. Remontando el vuelo en perspectiva de la visión de conjunto, colúmbrase el problema de la integral utilización del caudal del Tajo; se observan sus diversas fases y detalles y se comprenden las comarcas regables existentes. Las más principales, con cabal carácter de original revelación, ya que a nadie se le ha ocurrido. Y de su desconocimiento al objeto, proviene el creer que no tiene aplicación el líquido elemento en su cuenca natural y el divagar en intento de conducirlo a otras regiones.

De las afueras de Madrid a las de Toledo hay 63 kilómetros en recta por alargada planicie de superiores tierras de secano, cuya parte meridional, muy feraz, se denomina La Sagra. No precisa recalcar con ponderaciones la inmensa trascendencia e incalculable valía que significará transformar en ricas huertas zona contigua a gran ciudad, milagro urbano en la desolación del páramo circundante; de endeble vida, por lo fugaz de todo lo prodigioso, sin verdadera solidez y demasiado expuesta ahora a peligrosas crisis. El ventajoso laboreo con el riego de los campos comarcanos ahuyentará, por pujanza refleja, la inestabilidad de nuestra población y disipará, sin los remedios de artificialismo que se le administran y a la postre peores que la enfermedad, amenazas que se ciernen. Queriendo aprovechar debidamente tan espléndido lote, llevando a las puertas de la capital el agua del Tajo, habrá de alcanzar la cota de 630 metros—Getafe se encuentra a 623—y necesitará ascenderse; lo que constituirá una pequeñez en proporción de las obras que tendrían que verificar para dirigir, la que tratan de quitar de este río, a las provincias de Alicante, Murcia y Almería nada menos.

Procurando dominar mejor el sector indicado, conservando elevación, procede derivar del Tajo lo alto que quepa al descender de Bolarque. Rehuyendo el trayecto ocioso de canal a que obligaría el lazo que describe el río después de aquel salto, la toma será de efectuar debajo de Zorita de los Canes, al nivel de 592 metros. Con unos 70 kilómetros de conducción bien enfilada, por ir así el eje de vaguada del río e igualmente sin anfractuosidades ni escotaduras mayores el talud de la meseta en que apoyar el caz, que le fuercen a mucho recorrido por curvas y retrocesos, su solera estará a 570 metros de cota en el teso sito en la confluencia del Jarama, y a unos 80 por encima del lecho de ese río, cruzándose su vega próximamente al puente de la carretera de Andalucía con un sifón de cinco kilómetros. Insuficiente el normal nivel del líquido para arribar a toda la superficie apuntada, habrá que subirlo en parte hasta un máximum ascensional de 65 metros. Y toda la zona delimitada por la carretera de Madrid a la imperial ciudad y la línea férrea de Alicante, y de Yuncos y Valdemoro dilatándose hasta los álveos del Guadarrama y el Jarama, excepto la cuerdecilla que del cerro de Batallones va por Esquivias al otero de La Planta del Rey, se regará perfectamente. Más de 80.000 hectáreas.

Con la toponímica designación que traduce o remeda el nombre del Tajo, de Bolarque, a más allá de Talavera, ofrece su cauce escasos emplazamientos de embalses por carencia de excelentes cerradas. Unicamente en los congostos de Toledo, que resultaría loco pensar. En el trozo a Aranjuez es aceptable la estrechez anterior al vertedero del arroyo Calvache, por el lindero de las provincias de Madrid, Guadalajara y Cuenca, con el arranque a 552 metros de cota de una presa de 30 de altura, que no puede ser más elevada por lo que abre la coronación y para no anegar el canal para La Sagra, etcétera. Aunque estudiamos las conducciones para que discurra, naturalmente, el agua, no por esto ha de entenderse que no nos parezca a veces preferible su ascenso artificial por más barato que el desarrollo del caz porteador. Los números cantarán, aconsejando en los casos. En el tramo a Talavera sólo lo hallamos más mediano que bueno en el recodo de la dehesa de Alita, en que se tocan los términos de Burujón y de Polán, a 418 metros de nivel, para una presa de 20 de alto, por no permitir mayor el terreno, y todavía así llegará la cola del remanso a la Fábrica de Armas de la Vega, en Toledo. Tales depósitos, para un volumen de 300 y 350 millones de metros, respectivamente, a retener líquido con destino a los regadíos que se dirán, saciadamente alimentado por el Tajo el primero, y el segundo, más importantemente, por las aportaciones de los ríos afluentes, Jarama, Algodor y Guadarrama, ya que aunque en ellos se dispongan pantanos para recoger sus aguas y emplearlas en sus comarcas, existirán excesos invernales y torrenciales.

Del embalse de Alita desprenderá el canal para beneficiar a la vega de Talavera y a Calera, y al paso del trazado, a las porciones susceptibles de los términos de Puebla de Montalbán, El Carpio, Mesegar, Cebolla, Montearagón y Cazalegas. Por el lado izquierdo, mucho menos, rincones y hocinos por alguno de los mencionados, y los de Polán, Malpica, Puebla Nueva, Talavera y Las Herencias. Sin desperdiciar nada del campo, en circunstancias, y con una elevación para Gamonal, a lo sumo hacia 25.000 hectáreas. Ninguna necesidad hay en la ribera del Tajo del líquido del Alberche para regar, y los pueblos del adecuado sector del último río resistirán denodados se les prive imprudente e injustamente de semejante don. Es más: puede favorecerse con el del Tajo a los de la zona baja todas las extensiones inferiores a 460 metros de cota a Escalona; por lo tanto, cabe cubrir con subida de una cincuentena. Todavía, sin agotar la abundancia del padre río, la absorbería, incrementada al aforo registrado en Bolarque, la vasta superficie hasta el Tiétar y Navalmoral de la Mata, o más lejos, pasando con una incisión del suelo, en trinchera de diez metros de altura, al nivel de 400, por entre Calera y Alcañizo, tierras con las que tampoco han topado a tal fin otros, y que presentamos nosotros también con cierto cariz de descubrimiento de clima tan privilegiado como el de Levante, propicias al cultivo del naranjo y al más precioso del algodón.

Complementando las posibilidades del Tajo, y para recibir los sobrantes de agua, debe construirse un pantano en el trecho de magníficas cerradas de Aldeanueva de Barbarroya, entre Talavera y Puente del Arzobispo, por lo que fuese dable irrigar para regularizar las aportaciones a Portugal y uso del salto de pie de presa. Los restantes citados producirán igualmente energía eléctrica, equivalentemente a la salida del líquido por nuestra concepción de preferencia a la hidráulica de los regadíos. Y la caída de unos 40 metros a aprovechar en Toledo, con unos 30 kilómetros de conducción, en tangente de los meandros que serpentea el río, atravesando en túnel el pedúnculo del promontorio en que se encabrita el bizarro caserío.

Hemos de consagrar más escritos al tema. Aquí hacemos referencia a lo de la provincia de Cáceres de esta cuenca. Al embalse de Rosarito en el Tiétar por los límites de las provincias de Avila, Toledo y Cáceres, en suplemento del caudal ordinario del río, para 45.000 hectareas en Talayuela, Torviscoso, Navalmoral de la Mata, Toril, Majadas, Torremenga y Jarandilla; el de Pedrochate y el existente de Garguera, en arroyos que descienden de la Sierra de Gredos o de sus ramales; el de Borbollón, para 6.000 en Huelago, Monteviejo y Casas de Gómez; el de la laguna de Gata, para 8.000 en Moraleja del Peral; los del Molinillo, Jerte y de la Ribera de Oreja, para 30.000 en Montehermoso, Plasencia y Coria, y el de Ambroz, para 11.000 hectáreas, en Aldeanueva del Camino, Abadía, Zarza de Granadilla y Villar de Plasencia. Todo en afluentes de la derecha del Tajo. Por la izquierda sabemos peor lo que puedan proporcionar el río Almonte, de bastante cuenca parcial, y la menor del Salar, que se arroja al tramo internacional.

Queda demostrada la tesis. No hay exceso de agua en el Tajo. Y eso que aumentamos las factibilidades, por mayor reserva de su masa, con soluciones auténticas. Claro que simultaneamente revelamos aplicaciones superiores en su región. El padre río es varonilmente macho y no cambia de curso, ni se vuelve atrás, o se presta a que lleven su vigor a otras cuencas. Tendría triste gracia que cuando se emprenden suntuosidades urbanas para ficticio o momentáneo auge de nuestra población, se pretenda esterilizar a los campos de su zona, arrebatándoles el más básico elemento de positivo y permanente florecimiento. La tierra es la única e inequívoca verdad, y su intenso cultivo, en nuestra patria con la bendición del riego, imprescindible creador de vida, esencial fomentador de la riqueza social. Las obras hidráulicas son las fundamentales. Otras, cual la estructura ferroviaria metropolitana que venimos defendiendo, muy conveniente de ejecutarse bien y no olvidando, según advertimos, la prosecución de la línea directa de Burgos, que es su justificación. La prolongación del paseo de la Castellana, un tanto de lujo. Mera superfluidad costosa, un nuevo Hipódromo, deporte sin afición ni cuando lo realizaba la pompa de la monarquía y su aristocracia. Y detestables por abominables, el levantamiento de edificios para ministerios u oficinas públicas, incubadoras de parásitos burócratas.

Perseveraremos en la cruzada pro desenvolvimiento de la región de Madrid, que es la cuenca del Tajo, como seguro modo de dar prosperidad a la capital del país. En dogma y con fe de credo, quien abriga la apasionada ternura de ansiar plantar bosques, cuya lozanía ni en el retoñar de los pimpollos le será posible admirar. Es más, aunque no hiera el patetismo de lacerada congoja por querer abrir algún hoyo para los árboles, sin que no lo dejen efectuar. No obstante, en los caminos de la reconstrucción de España nos encontramos siempre. Y por su engrandecimiento económico, «soñemos, alma, soñemos», ya que es tan bello y por lo mismo tan útil soñar, que nuestro padre río «el pecho sacó fuera», y expertamente domado sale amoroso de madre fecundando prolífero sus campos.

MIGUEL ALCALA

ENTIERRO DE UN GUARDIA DE ASALTO

Ayer, a las cinco de la tarde, se verificó la conducción del cadáver al cementerio del Este del guardia de asalto Jesús Escribano, muerto a consecuencia del accidente en que fueron despedidos de una camioneta varios individuos de dicho Cuerpo.

Don Arturo Menéndez visitó la capilla ardiente y mandó abrir la caja para depositar un beso en la frente del infortunado guardia.

Formaban la presidencia el director de Seguridad, Sr. Menéndez; el jefe superior de Policía, el teniente coronel de Seguridad, Sr. Panguas; el comandante del grupo, Sr. Maestre; el capitán de la compañía a que pertenecía el fallecido, y un cuñado y otros familiares del finado. En el resto de la comitiva figuraban los altos jefes de los Cuerpos de Vigilancia y Seguridad, numerosos individuos de los mismos y amigos particulares del difunto.

A continuación marchaban cuatro camionetas conduciendo a los guardias de asalto de la compañía del guardia muerto y un coche con coronas de flores naturales dedicadas al difunto por el director de Seguridad, los jefes de este organismo y los Cuerpos de Vigilancia y Seguridad.

El duelo se despidió frente a la estatua de Claudio Moyano, desfilando ante la presidencia los guardias de asalto y sus oficiales.

UNA ATENCION

El señor Aragonés y los periodistas

Ayer, en un céntrico restaurante, se celebró un almuerzo, con que el jefe superior de Policía, D. José Aragonés, obsequiaba a los reporteros que hacen información de sucesos en los Juzgados y en la Dirección general de Seguridad.

También asistió al banquete el director general de Seguridad, acompañado de sus secretarios, señores Gainza y Lorda.

La comida se deslizó entre el entusiasmo de los comensales, reinando la cordialidad y el ingenio.

Al final, el Sr. Aragonés dió lectura a unas cuartillas en las que, en tono humorístico, relataba un suceso, mereciendo la aprobación y el aplauso unánime de todos los reporteros.

Escritor condenado

San Sebastián, 19.—Ha sido condenado a dos meses y un día de arresto Eugenio Arteche por la publicación en el periódico «Tradición Vasca» de dos artículos considerados injuriosos para el Gobierno de la República.

Museo Sorolla

Ultimados los requisitos precisos, ayer se verificó la reapertura del Museo Sorolla, que en lo sucesivo podrá ser visitado de diez de la mañana a dos de la tarde, todos los días no lluviosos, menos los lunes. La entrada será gratuita los jueves, domingos y días festivos; los demás días, costará una peseta.

Los directores de escuelas y centros docentes de todas clases que deseen que sus alumnos visiten el Museo, así como las organizaciones obreras que quieran hacer visitas colectivas, se servirán interesar del señor delegado del Patronato las oportunas autorizaciones gratuitas. De igual manera deberán solicitarlas todos los directores de las Escuelas de Artes y Oficios y de Bellas Artes para los alumnos que necesiten visitar el Museo. Desde luego tendrán derecho a hacerlo, previa obtención de la oportuna tarjeta autorizándoles, todos los artistas profesionales. Al ser legada la casa al Estado, los donantes se propusieron principalmente que se pudiera, con la mayor facilidad, disfrutar de las obras de arte que contiene e inspirarse en los ejemplos de trabajo y amor a España que ofrece la obra del gran pintor. Por eso el Patronato estimula y estimulará la visita de los escolares, obreros, etc.; organizará cursos de conferencias y estudios y facilitará los que dichos centros y entidades organicen, dentro de los fines de la fundación y disposiciones que la regulan.

Ministerio de Educación, Cultura y Deporte 2012

GACETA DE TRIBUNALES

Don Jacinto Benavente, en la Audiencia

Antes de la vista tiene un choque personal con el abogado de la parte contraria

El lector recordará el robo realizado en casa de D. Jacinto Benavente. Como todo cuanto ocurre en torno a esta insigne figura, fué objeto de la curiosidad pública durante varios días. El dramaturgo llegó a la convicción de que el robo había sido simulado por su secretario. En tal sentido produjo una denuncia, que dió lugar a la instrucción de una causa, en la que ha sido procesado.

El acusado por el Sr. Benavente se querelló contra éste por injuria y calumnia, y ayer se celebró la vista para enjuiciar este supuesto delito. El caso procesal, de tipo corriente. Dábale relieve la figura del acusado. La Magistratura se rindió a sus prestigios literarios. El banquillo no era digno acomodo de una gran figura nacional, acusada de un delito de los llamados privados, y fué substituído por elegante silla. La Magistratura vivió un momento feliz al ver comparecer a una gloria literaria y olvidó el ritual procesal, no preguntando al procesado más que su edad y apellidos.

—Las demás circunstancias personales, de profesión, etc.—dijo con emoción el presidente—, el Tribunal, y todos cuantos aquí están, tenemos el alto honor de conocerlos.

La Sala quedó llena de la figura literaria. Los jueces pensaban en las páginas benaventianas más que en la prosa de los Códigos. Acusados de ese calibre entran pocos en la balanza. Y magistrados y público estaban pendientes de la declaración del procesado. Y fué tal declaración concisa, ratificadora, enérgica y cualificativa.

Después, un magistral informe del letrado de Benavente. El letrado era Melquiades Alvarez. A una gloria literaria, una gloria de la elocuencia. Y el discurso del abogado del querellante, constreñido al caso forense... Comentarios, admiraciones, interés. Una ráfaga de originalidad en la vida trivial, monótona, cansina de nuestros Tribunales penales... y concluso para sentencia.

*

El público, que siguió la vista con apasionado interés, no conocía el ensayo de la obra. En estrados estaban el dramaturgo y los actores. Representaban el drama con perfecta naturalidad. Nadie podía suponer que momentos antes de levantarse el telón el dramaturgo había dado a uno de los actores cuatro ruidosas bofetadas. ¿A quién? Al letrado querellante Sr. Vidal y Moya. Gestos, actitudes, palabras, reproche de Benavente al letrado por patrocinar al querellante. El abogado intenta repeler la agresión. Comentarios apasionados... El temperamento dramático desbordante. El maestro de la ficción quiso vivir unos instantes de realismo... El letrado Sr. Vidal y Moya, gentilmente, rindió su admiración en la vista a Jacinto Benavente. Seguramente Vidal y Moya se preguntaría cuál era la ficción: si los aparatosos estrados o el sencillo lugar donde el autor bocetó una escena de un «vaudeville» judicial.

ANTONIO DUBOIS

Los proyectos financieros franceses

Protesta general

París, 18.—De todas partes se elevan protestas contra los proyectos financieros actualmente sometidos al Senado y a la Comisión de Hacienda de la Alta Cámara.

Como se sabe, esos proyectos prevén, entre otras cosas, un descuento del 5 por 100 sobre los sueldos públicos, a partir de 7.000 francos, una reducción de 10 por 100 sobre las indemnizaciones públicas y una disminución de las pensiones de guerra.

Por ello, los interesados afectados por estas medidas, es decir, los funcionarios de distintos órdenes, los empleados de los servicios públicos, tales como los de agua, gas y electricidad, transportes en común; ex combatientes, heridos de guerra, viudas de guerra, casi todos ellos afiliados a Sindicatos y agrupaciones, han decidido levantarse contra tales medidas, que tienen muchas probabilidades de ser adoptadas por el Senado también, sin que el Gobierno se oponga.

Se anuncia la huelga de funcionarios del Estado

París, 18.—Los Sindicatos de funcionarios y empleados públicos han lanzado la orden de huelga momentánea para el lunes por la mañana.

Todos los afiliados cesarán en el trabajo durante una hora ese día.

Por otra parte, los ex combatientes preparan una importante manifestación, que consistiría en un desfile de mutilados y víctimas de la guerra, a través de París.

El debate en el Senado

París, 18.—El Senado ha escuchado esta tarde, después de la exposición hecha por el Sr. Rey, un discurso del Sr. Cheron, ministro de Hacienda del anterior Gobierno, quien puso en guardia al actual Gabinete contra la política de facilidades, que es la de los empréstitos.

El Sr. Cheron se ha declarado otra vez partidario del equilibrio presupuestario íntegro y ha demostrado la necesidad de una restauración de la autoridad.

Terminó afirmando que si la mayoría sabe resolver el problema financiero habrá economizado una revolución y justificado la confianza del país.

El Sr. Lamouroux, ministro del Presupuesto, hizo, a su vez, resaltar el peligro que habría en realizar el equilibrio íntegro, exigiendo demasiado al mismo tiempo de las economías y de los empréstitos.

Terminó solicitando una votación rápida del proyecto financiero.

El Sr. Caillaux, presidente de la Comisión senatorial de Hacienda, cerró esta jornada de debate con un discurso, en el cual no ha querido demostrar ni demasiado optimismo ni demasiado pesimismo.

Puso de relieve la amplitud del déficit y demostró la necesidad de una reforma administrativa y de una contabilidad seria de los gastos públicos.

Terminó pidiendo al Senado que confiara en la Comisión de Hacienda.

El debate proseguirá mañana por la tarde.

UNA PELICULA

Roba un automóvil sin saber conducir

En la avenida de Eduardo Dato, a primera hora de la tarde de ayer, ocurrió un suceso de los que con frecuencia se ven en la pantalla.

La pareja de servicio observó que a bastante velocidad, cada vez mayor, descendía un automóvil haciendo raros virajes, que producían enorme pánico entre los transeúntes. El coche, en su vertiginosa carrera, llegó hasta la plaza del Conde Toreno, en donde fué a estrellarse contra otro coche allí parado. Los guardias, que habían seguido en la extraña marcha a este vehículo, vieron descender de él a un sujeto huyendo, y marcharon tras él, logrando detenerle.

Conducido a la Comisaría resultó llamarse Antonio Lobo Castillo, de veinte años, sin oficio ni domicilio, que no supo explicar satisfactoriamente su conducta. Cuando se estaba en estas averiguaciones llegó a la Comisaría D. Jesús Villegas López-Gijón, denunciando el robo de un coche de su propiedad, que resultó ser el que había conducido con tan mal éxito Antonio Lobo.

Por efecto del choque a que antes nos hemos referido, el automóvil 40.796, que era el que estaba parado en la plaza del Conde Toreno, resultó con grandes desperfectos.

ESTAMPA DE OTRO SIGLO

El sobrino de Arocha se tirotea con la Guardia civil

Ronda, 18.—Dicen del Puerto del Robredal que el sobrino del bandido Flores Arocha, Pedro Flores Jiménez, ha sostenido durante varias horas un tiroteo con la Guardia civil.

Como se recordará, Pedro es perseguido por la Guardia civil como coautor de los asesinatos cometidos por su tío en la Fuenfría.

LOS BRASEROS

UNA FAMILIA INTOXICADA

Doña Isidora Fernández Alvarez, de treinta y dos años, habitante en la calle de Eugenio Salazar, 28, sufre intoxicación de carácter grave, producida por las emanaciones de un brasero que dejó encendido en su habitación.

También los hijos de doña Isidora, Rosalía y Aquilino, de cinco y ocho años, respectivamente, sufrieron intoxicaciones de pronóstico reservado la primera y leve el segundo.

El brasero estaba encendido para calentar agua destinada a aplicársela en botellas a una de las hijas de Isidora, que se halla enferma.

Los vinos alemanes en América

Berlín, 18.—En los círculos vinícolas alemanes se prepara una gran campaña de propaganda en América en favor de los vinos alemanes.

Se ha constituído en Colonia una Comisión permanente encargada de estudiar, con el concurso de la Cámara de Comercio norteamericana, la posibilidad de colocar los vinos alemanes en América.

PROPAGANDA POLITICA

Burgos, 18.—A las nueve de la noche, en automóvil, ha llegado el ministro de Justicia.

Una hora antes se inició una copiosa nevada, y, a pesar de lo desapacible del tiempo, numeroso público esperó la llegada del ministro, que fué objeto de un cariñoso recibimiento, dándose muchos vivas a la República y al ministro de Justicia.

En la plaza de la República el Sr. Albornoz revistó a una compañía de Infantería que le rindió honores.

Después subió al Ayuntamiento, donde se celebró una recepción, y más tarde el representante del Gobierno y sus acompañantes marcharon al Hotel París, donde se hospedan.

El mitin radical socialista, en el que hará uso de la palabra el señor Albornoz, se celebrará mañana, en el Coliseo Castilla.

También habrá mañana otro acto de propaganda tradicionalista, en el que harán uso de la palabra la señorita Urraca Pastor y los señores Roig y Bilbao (D. Esteban).

Los teatros

COMICO

Compañía de Ana Adamuz.—«Lo que fué de la Dolores», comedia en tres actos, de José María Acevedo

Exito, verdadero éxito de público, alcanzó anoche en el Cómico «Lo que fué de la Dolores», la nueva obra de José M. Acevedo, autor hasta ahora de seguro tino en el teatro y que no ha abusado, sin embargo, de su facilidad y felicidad en la labor comediográfica.

«Lo que fué de la Dolores» viene—como su título indica—a continuar, en cuanto al asunto, la supuesta historia de la famosa hembra bilbilitana, que tuvo su primer monumento público en la célebre jota: «Si vas a Calatayud...». Es siempre tentadora para un autor dramático esa penumbra poética en que quedan los héroes—o heroínas—de la musa popular, aun después de llevados a la escena, es decir, de adquirir cuerpo y vida por obra de un primer exégeta o animador, como ahora se dice.

José María Acevedo continúa en su comedia la vida de «La Dolores», de Feliu y Codina, y nos la muestra casada, regenerada y fiel a su marido y sacrificando en aras del deber y la lealtad jurados su amor a Lázaro, por cuya vida, sin embargo, arriesga—como él lo arriesgó antes—todo eso y cuanto fuera imaginable. La vida de Lázaro se salva sin necesidad de ella, y Dolores puede permanecer fiel a sus deberes.

Esta bella y moral prosecución de la historia de la Dolores—perfectamente ambientada en el medio popular aragonés en que la obra se desarrolla, y llevada a través de incidentes y peripecias de gran interés dramático—constituye una comedia excelente, bien construída, bien dialogada y, lo que es más, llena de simpatía y gratas emociones para el público.

Así fué aplaudida unánimemente, y Acevedo tuvo que salir a escena repetidas veces al fin de cada acto.

Anita Adamuz—de cuyo admirable talento escénico tenemos en esta temporada excepcional las más diversas y completas pruebas—dió al famoso tipo de la Dolores la más penetrante, la más viva y propia expresión dramática. Fué en todo momento, sin dejar de mostrarse humana y real, la figura llena de poesía de la leyenda popular. Verdaderas y justísimas ovaciones coronaron su labor admirable.

Muy bien, muy bien, Josefina Santaularia en el ingrato papel de Damiana. Y Anita Leyva en el de la Señá Eusebia.

María Angela del Olmo—la excelente dama joven, tan finamente expresiva—dió verdadera importancia artística al personaje secundario que le tocó en suerte. Y María Robles Bris al suyo, no más importante.

De ellos hay que citar con verdadero elogio a Alfonso Muñoz, en el odioso Chato; a Fernando Delgado—actor excelentísimo—, en el Cirilo; a Manuel de Juan, en el Lázaro; a Echaide, en el Alcalde—justísimo de expresión y carácter—; a Luengo, a Yáñez y a Joaquín García.

Y una mención honorífica para el bonísimo cantador de jotas José Oto.

M. M.

El gran barítono Brito, que debutará el lunes en el Coliseum con la célebre zarzuela «Katiuska»

MARAVILLAS

«Los jardines del pecado», opereta en dos actos y siete cuadros, de Antonio Paso, música del maestro Alonso

Al entrar anoche en la sala de Maravillas dudamos un momento si nos habíamos confundido de lugar al encontrarnos entre multitud de médicos. ¿Se habría trasladado allí alguna de las Academias de conspicuos doctores?

¡«Los jardines del pecado»! Plasmada la obra con un criterio esencialmente plástico, más inclinado al erotismo que al arte puro en cualquiera de sus manifestaciones, cabe al juzgar la nueva producción más oportuno el comentario del biólogo que el del artista.

Consecuencias son éstas del abuso a que se ha llegado en el género frívolo.

Por mucho que se agudice el ingenio y la inspiración de músicos y libretistas, es difícil ya sorprender al insaciable público.

Al iniciarse la obra, el maestro Alonso asegura un éxito efectivo con el precioso número del terceto coreado de la camarera, que fué bisado a instancia unánime del auditorio.

El de la salida del rajá fué también justamente ovacionado, y al final del acto, el que pudiéramos llamar del abordaje—estimulados, como los autores, por la fantasía—, es un número de gran efecto escénico, que aseguró plenamente el espontáneo aplauso.

En el segundo acto decae la atención del espectador, salvo el número de los fandanguillos, en el que obtuvo un legítimo y estruendoso aplauso el simpático Galleguito, acompañado de Perlita Greco.

La interpretación dada por Galleguito ha hecho que el de los fandanguillos sea el número «bomba» de la obra, señalándose en todo momento el buen estilo musical del gran autor de «La calesera», así como la vena festiva del veterano Antonio Paso.

Además de los ya citados, Perlita Greco y Gallego, se destacaron en la interpretación Amparo Taberner, Pilar Perales, Aurelia Ballester, Miguel Ligero, Stern, Videgaín y la bailarina Dorita del Monte.

P.

CONFLICTOS SOCIALES

La huelga minera de Asturias

Oviedo, 18.—La huelga de mineros continúa en el mismo estado. La paralización es absoluta, con excepción de las minas de San Vicente, Tevarga, Turón y Chaposo. En Carbones Asturianos no se trabaja por la catástrofe de la mina «Emilia».

Intentan invadir una finca.—Resultan un muerto y varios heridos

Salamanca, 18.— Un grupo de obreros intentó invadir la finca Miraflores y los moradores de la misma les hicieron frente, surgiendo una colisión, en la que resultaron un muerto y varios heridos.

El muerto, que se llamaba José Carrasco, al parecer no intervenía en el suceso.

Incidentes en Martiago

En el pueblo de Martiago se han producido algunos incidentes, pues el vecindario intentó roturar una dehesa perteneciente al pueblo.

Se ha concentrado la Guardia civil.

El Ayuntamiento de Tornavacas, asaltado

Cáceres, 18.—En Tornavacas, un grupo en actitud tumultuosa asaltó el Ayuntamiento, obligando al alcalde a acceder a la destitución del médico y del farmacéutico.

Huelga de aceiteros en Sevilla

Sevilla, 18.—El comisario de Policía ha informado al gobernador civil de que el gremio de aceiteros, en reunión celebrada anoche, ha acordado declarar la huelga ilimitada por no aceptar los patronos las bases adicionales a las de trabajo vigentes.

El gobernador ha pedido antecedentes del asunto para estudiarlo.

Huelga en Socuéllamos

Ciudad Real, 18.—Dicen de Socuéllamos que se han declarado en huelga los gañanes como protesta contra unos despidos. A los huelguistas se han unido los no afectos a la Casa del Pueblo.

El alcalde conferenció con los patronos, de los que consiguió el respeto de las bases acordadas por el Jurado mixto. Unicamente se negó a ello el ex diputado provincial de la Dictadura Bautista López, que ha sido detenido.

Solución del conflicto metalúrgico de Guipúzcoa

San Sebastián, 19.—Se ha solucionado el conflicto obrero metalúrgico de Vergara y Mondragón.

SE AGRAVA EL CONFLICTO

La invasión japonesa en Manchuria

China, dispuesta a defenderse

El Japón no admite la intervención de la Sociedad de Naciones

Tokío, 18.—El Gobierno japonés ha decidido rechazar las sugestiones de la Sociedad de Naciones, incluso la proposición de una Comisión negociadora.

Se asegura que el Gobierno nipón está decidido a no modificar en nada su política con respecto al Manchukuo, China y el Jehol.

Un «ultimátum» japonés

Londres, 16.—Comunican de Pekín:

De fuente oficial china se anuncia que las autoridades militares japonesas han enviado un «ultimátum» al comandante de la guarnición china de Kei Lu (Jehol noroeste) pidiendo la evacuación inmediata y amenazando, en caso contrario, con desarrollar inmediatamente una ofensiva.

Se declara, por otra parte, que los jefes chinos están decididos a darse por no enterados del «ultimátum» japonés.

Los movimientos de tropas continúan, y, en estas condiciones, se cree inminentes acontecimientos graves.

Temores de la ofensiva japonesa

Pekín, 18.—Se dice que los japoneses están dispuestos al ataque y que sólo esperan para iniciar la ofensiva la decisión superior que ha de determinar la orden.

Ciento cincuenta mil chinos se preparan para la resistencia. Sus tropas están bien equipadas y disponen de armas y municiones en abundancia.

El primer sublevado contra el imperialismo japonés

Tokío, 18.—El gobernador de la provincia de Jehol, Tang Yu Ling, que se adhirió al Manchukuo, en representación de la voluntad de los habitantes de la provincia, y que desde entonces venía desempeñando el cargo de vicepresidente del Consejo de Estado de Manchukuo, se ha sublevado de acuerdo con Chang Sue Liang.

En vista de esta actitud, el Gobierno de Manchukuo le ha enviado una carta de exhortación notificándole que se verá obligado a tomar medidas necesarias para mantener el orden dentro de su territorio en caso de que no abandone su propósito sedicioso.

¿Atacan cinco mil chinos?

Chang Cheu, 18.—Más de 5.000 soldados de los que operan a las órdenes de Chang Sue Liang han emprendido ya la ofensiva contra la provincia de Jehol.

Lo que promete el primer ministro de China

Jehol, 18.—El Sr. Sung, primer ministro interino de China, en un discurso que ha pronunciado en una reunión celebrada en su honor, ha prestado el siguiente juramento: «En nombre del Gobierno central, juro que no abandonaremos nunca el NO. El enemigo podrá apoderarse de Nankín; pero no encontrará a nadie para firmar la capitulación.»

Llamada del representante en Ginebra

Chang Tung, 18.—El Gobierno de Nankín ha llamado por telégrafo a su representante en Ginebra.

EXTRAÑO ENVIO

Le envían facturadas dos imágenes de Salzillo

Vigo, 18.—En la Comisaría de Policía se presentó hace días un caballero con una carta fechada en Córdoba y firmada por persona para él desconocida, en la que le decía que recogiera de la estación del ferrocarril dos cajas conteniendo ferretería, que le enviaban, y la adjuntaba talón para retirar la mercancía.

El señor de referencia, como no conoce a nadie en Córdoba ni se dedica a negocios de ferretería, desconfió acerca del carácter de la expedición, y sospechando que le remitieran explosivos de procedencia extremista, encomendó el asunto a la Policía.

La carta con el talón tiene fecha de 30 de Enero. La Policía se dedicó activamente a revisar las remesas llegadas por ferrocarril, y ayer llegaron dos cajas cuyas señas coincidían con las señaladas en el talón. El inspector de Policía, de acuerdo con el jefe de estación, abrió las cajas, y en su interior aparecieron dos esculturas de carácter religioso. Una representa a la Purísima, y otra a la Virgen con el Divino Cordero. Sometidas las esculturas a examen de los técnicos, éstos declararon que parecen originales de Salzillo, valoradas en más de dos millones de pesetas. Puesto el hallazgo en conocimiento de la Dirección general de Seguridad, ésta ha ordenado se enviasen a Madrid fotografías de las esculturas y que éstas queden depositadas en la estación del ferrocarril, bajo la responsabilidad del jefe de la misma.

GUADALAJARA.—Por la Colegiata y los famosos tapices merece visitarse Pastrana.

LOS DESESPERADOS

Un guardia de Seguridad se dispara un tiro en la cabeza

Ayer un guarda de la Ciudad Universitaria encontró, próximo al arroyo de la Chopera, junto al edificio del Colegio de Huérfanos de Médicos, a un hombre tendido en el suelo y con una herida en el lado derecho de la cabeza. Junto al cuerpo había una pistola de reglamento del Cuerpo de Seguridad.

El guarda, en unión de otros compañeros, lo llevó a la clínica del Asilo de la Paloma, y los médicos le prestaron asistencia.

El Juzgado de guardia se constituyó en la clínica de referencia, incautándose de una carta en la que el herido pedía que no se culpase a nadie de su muerte.

El desesperado, que quedó hospitalizado en la expresada clínica, es guardia de Seguridad desde Noviembre de 1931, afecto al escuadrón de Caballería, y se llama Victoriano Sánchez Egido, de veintisiete años, y es natural de un pueblo de la provincia de Cáceres.

XX ANIVERSARIO

Don Antonio Catena

Hoy se cumple el XX aniversario del fallecimiento del fundador de «El País», de inolvidable memoria, D. Antonio Catena Muñoz, que supo mantener a gran altura los ideales republicanos, de los que hizo toda su vida un culto fervoroso.

Reciban en esta fecha sus hijos D. Juan, D. Antonio y D. Angel la expresión de nuestro sincero sentimiento, demostrativo del recuerdo que conservamos de aquel ilustre republicano, cuya acusada figura no ha borrado el tiempo.

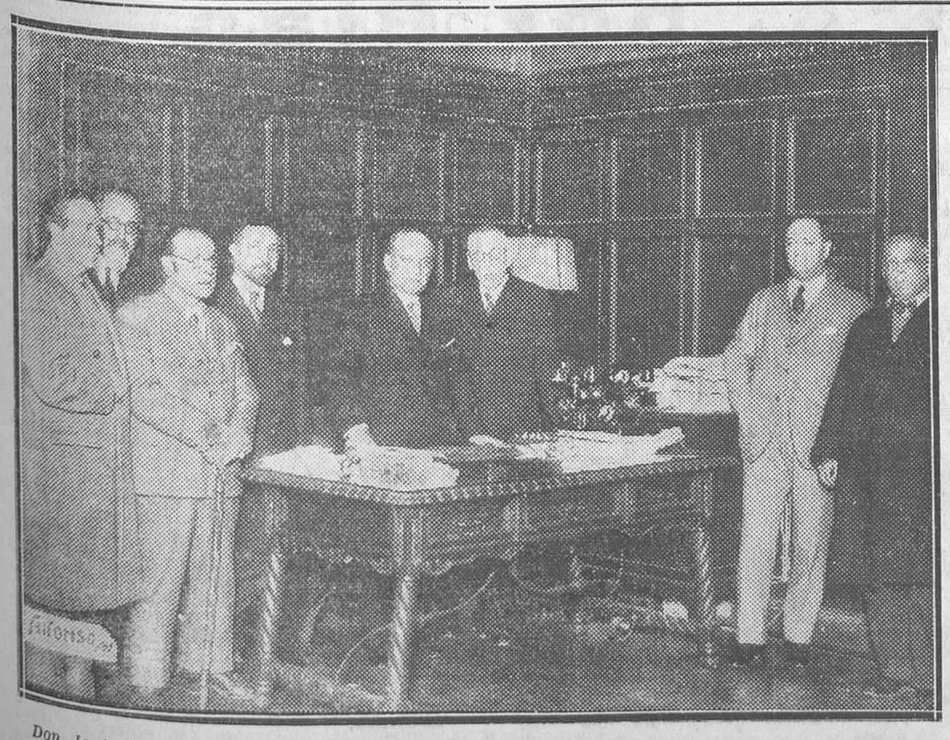

Don José Ortega y Gasset, acompañado del decano y varios profesores de la Facultad de Derecho, al terminar la hermosa conferencia que dió ayer en el pabellón Valdecilla, de la Universidad (Fot. Alfonso.)

EN EL MUSEO ARQUEOLOGICO NACIONAL.—El ministro de Instrucción pública en el acto de la entrega del mármol del sepulcro de Alfonso, hijo del conde Pedro Ansúrez, donación hecha a España por el Museum de los Estados Unidos (Fot. Alfonso.)

Ministerio de Educación, Cultura y Deporte 2012

Información municipal

Clisé del día

Empiezan en el Ayuntamiento los síntomas reveladores de inquietud espiritual ante la incertidumbre del porvenir.

Se aproxima la fecha fatídica de la renovación; la mitad de los concejales habrán de ceder su puesto a los nuevos representantes del pueblo. ¿Quiénes han de cesar? ¿Quiénes vendrán? Tan difícil es responder a una pregunta como a otra.

Respecto a la segunda es aún prematuro formar cábalas. Son muchos los que creen que el Cuerpo electoral dará sorpresas a los candidatos.

La primera pregunta ya se la formulan muchas gentes, y dentro de la Casa de la Villa, aunque no se ha exteriorizado en los labios, vaga de cerebro en cerebro y parece asomar a los ojos de los concurrentes.

En los de algunos ediles hemos creído ver dibujada la tristeza de una zozobra, la amargura de una duda, la angustia de un dolor.

Cada vez que se celebra un Consejo de ministros, seguros estamos de que muchas pupilas devoran esos renglones que a modo de ampliación aparecen en las columnas de los periódicos.

Nosotros hemos comprendido todo el dolor de esas situaciones indefinidas ante lo desconocido y queremos contribuir a desvanecer, en la medida de nuestras fuerzas, la pena de los atenazados por la opresión de lo incierto.

Diremos, pues, que a nuestros oídos ha llegado un rumor sobre los propósitos del Gobierno respecto al procedimiento que se empleará para eliminar el 50 por 100 de los concejales que deberán cesar el próximo mes de Abril.

Se nos ha dicho que después de señaladas las vacantes por defunción e incompatibilidad se desposeerá del cargo edilicio a aquellas personas que más hayan desatendido sus obligaciones, y para ello se formarán listas, en las que figurará el número de sesiones a que haya asistido cada concejal, y quienes ocupen las cifras más bajas cederán el puesto a los ediles que elija, en el venidero comicio, el pueblo soberano.

Estimamos muy acertado ese procedimiento, pues es lógico que continúen en el ejercicio del cargo los que hayan mostrado un mayor interés por cumplir los deberes que el mismo impone.

Algo parecido proponíamos nosotros cuando no hace muchos días, al comentar una sesión, decíamos que para tener autoridad en las protestas contra los ataques a la autonomía municipal lo primero es cumplir con los deberes que impone el cargo, siendo uno de los principales—y, desde luego, el mas cómodo—el de asistir a las sesiones.

No podemos responder de la exactitud de esta noticia, que a modo de rumor ha llegado hasta nosotros; pero ya se sabe lo que dice el refrán: «Cuando el río suena, agua o piedra lleva.»

De todas suertes, nuestra conciencia y nuestro sentimiento de afecto a los humanos, aunque sean ediles, nos obliga a decir lo que sabemos, para que los faltones vayan preparando su espíritu a una buena muerte municipal, y los laboriosos fortifiquen su ánimo en la perseverancia del trabajo ante la perspectiva del premio que significa la seguridad de seguir dos añitos más con vida en la Casa de la Villa.

Nosotros celebraríamos que se mo: por lo que tiene de castigo y por lo que tiene de estímulo.
de estímulo.

Notas informativas

Un botón de muestra

A los que ya han aparecido en estas columnas, demostrativos de la actividad burocrática de nuestro Ayuntamiento, agregamos hoy este otro botón.

En el pasado Enero acordó el Pleno municipal conceder un plazo a los funcionarios para presentar reclamaciones sobre los errores que hubiera en la definitiva colocación de los mismos, con motivo de haberse dado por terminada la reorganización de servicios.

Este plazo empezó a correr el día 26, fecha en que apareció el acuerdo en el «Boletín». Pues bien: la notificación de este acuerdo para que surta los efectos correspondientes se ha hecho a los Parques de Bomberos el 17 de Febrero. Si se descuidan un poco más, transcurre el plazo marcado.

¿Qué le parece al señor concejal delegado del Servicio?

La Comisión de Fomento

En la reunión de la Comisión de Fomento celebrada ayer mañana se aprobó, entre otros asuntos menos interesantes, el formar una Ponencia encaminada a esclarecer las relaciones del Ayuntamiento con la Cooperativa Electra, según el convenio concertado entre ambos.

El Carnaval en Madrid

Nota facilitada en el Ayuntamiento:

«La Comisión municipal designada para organizar las fiestas del Carnaval del presente año prosigue con la mayor actividad y entusiasmo su labor para lograr que aquéllas se celebren con el máximo esplendor posible, complaciéndose en hacer pública la colaboración y ayuda que ha encontrado en muchas entidades y particulares, que coadyuvan en diferente forma al indicado fin.

Hasta el presente se tiene noticia de que, por lo menos, concurrirán durante los días del Carnaval al paseo de la Castellana, donde éste ha de celebrarse, de 14 a 16 carrozas artísticamente adornadas y aproximadamente otras tantas anunciadoras de grandes casas comerciales, que asimismo rivalizarán en derroche de buen gusto.

Formuladas varias consultas respecto a si los coches adornados tendrán que satisfacer algún tributo para concurrir a las fiestas del Carnaval, la Comisión tiene mucho gusto en hacer público que los carruajes adornados estarán exentos de toda exacción municipal.

Oportunamente, desde luego en plazo breve, se publicará, también por medio de nota en la Prensa, la forma de inscripción para poder optar a los diversos y valiosos premios acordados, y que se han hecho públicos en notas anteriores.»

El nuevo mercado de Pardiñas-Torrijos

La Alcaldía-presidencia se ha servido conceder un plazo, que expirará el día 28 del actual, para la presentación de instancias solicitando puestos en el nuevo mercado de Pardiñas-Torrijos.

Serán preferidos en la concesión los industriales que actualmente se hallen instalados en la calle de Torrijos y sus inmediatas, toda vez que la inauguración del nuevo mercado coincidirá con la caducidad de todos los situados que hoy existen en la citada calle.

Se hace presente asimismo que las peticiones de puestos pueden formularse, no sólo por los industriales, sino también por entidades cooperativas y productoras.

Regulación de precios de la carne de cordero

La Alcaldía-presidencia ha elevado al gobernador la propuesta formulada por la Delegación de Abastos fijando, a partir del día 27 del corriente mes, los siguientes precios de venta para las carnes de cordero:

Chuletas, 4,40 pesetas kilo; pierna, 4 ídem íd.; paletilla, 3,60 ídem ídem; falda y pescuezo, 3 ídem íd.

Dichos precios representan, con relación a los que rigen en la actualidad, una baja de 40 céntimos en kilo.

La matrícula en las escuelas nacionales

Recibimos varias cartas de padres de familia pidiéndonos llamemos la atención de las autoridades acerca de las dificultades que encuentran para matricular a sus hijos en las escuelas nacionales y municipales. De las cartas queremos destacar la que nos remite D. Víctor de las Heras, en la que cuenta una verdadera odisea y todavía no ha podido conseguir sus deseos

Entre otras cosas, dice el Sr. Las Heras lo siguiente:

«En Octubre traté de matricular a un niño de cinco años en una escuela. Creí que bastaba con presentarme al director de la escuela, y así lo hice. Pero me dijeron que tenía que ir a la Tenencia de alcaldía. Me dieron un impreso, que llené al siguiente día. Tuve de nuevo que ir a la escuela para su informe. Volví de nuevo a la Tenencia de alcaldía, y entonces me dijeron que si estaba en el distrito. Como en el momento de hacer el empadronamiento vivía en otro distrito, me ordenaron que tenía que ir a la otra Tenencia de alcaldía, y me hicieron llenar otro impreso.

En noviembre volví a la Alcaldía de la Universidad con el contrato del nuevo cuarto y nuevos impresos.

Ahora, con la inauguración de nuevos grupos, he intentado matricularle y me dicen que no hay vacante, y que no pueden ponerle en turno de aspirantes porque la escuela pertenece al distrito del Congreso y yo habito en el de Buenavista.

¿Qué puedo hacer para conseguir plaza para mi hijo en una escuela nacional?»

LOS CINES

Reapertura del Palacio de la Música.--Estreno de «Grand Hotel»

Anoche, en función de gala, se verificó la reapertura del Palacio de la Música, cuyas sesiones estaban interrumpidas desde el incendio ocurrido el 22 de Noviembre último.

La fiesta tuvo todos los caracteres de un gran acontecimiento.

El magnífico edificio no sólo ha sido reparado hasta restaurar su rica ornamentación y la belleza de su decorado, sino que se ha superado su anterior aspecto y se le ha dotado de nuevas comodidades y servicios, hasta hacer de este salón uno de los más espléndidos de Europa.

Para que la sesión inaugural fuera en todo una solemnidad, se estrenó en ella la película de mayor fama de la producción americana en este año, «Grand Hotel», por figurar en ella juntas las estrellas Greta Garbo y Joan Crawford y los actores John Barrymore, Wallace Beery, Lionel Barrymore y Levis Stone, había despertado el máximo interés.

No es nuestro intento juzgar en esta breve noticia la adaptación cinematográfica de la novela de Vicki Baum ni la admirable labor de los excepcionales intérpretes. Sólo hemos de anotar el rotundo éxito de esta obra, por tantos conceptos extraordinaria, aplazando para nuestras páginas cinematográficas su detenido análisis.

La reapertura del Palacio de la Música ofreció aún otro gran espectáculo: el que ofreció el público, que llenaba totalmente el hermoso salón. Bellas y elegantes mujeres, políticos, artistas y literatos demostraban con su presencia el interés que había por que se reanudasen las sesiones del elegante cinema y probaban la categoría que ha conquistado el cine como espectáculo predilecto.

Durante el intermedio dirigieron breves palabras al público los ilustres escritores D. Jacinto Benavente, D. José Francés y don Alberto Insúa, utilizando el micrófono que para ocasiones semejantes se ha instalado.

No es, pues, exagerado el decir que la reapertura del Palacio de la Música y el estreno de «Grand Hotel» han constituído uno de los mayores acontecimientos artísticos de la temporada.

A. P. O.

Escuela Berlitz
ARENAL, 24
LECCIONES Y TRADUCCIONES

Arquitectura del momento

Contra Lerroux, Prieto

No es cosa de glosar, menos de repetir, los argumentos en contra de la absurda y perturbadora disposición con que se quieren obsequiar a sí mismos los aparejadores.

El alumno de Arquitectura señor Laguna, que con el arte que desplegó en la reunión de Pavón se mostró como un formidable orador de mitin, dijo que en la Comisión dictaminadora de las Cortes había un aparejador, el señor Sbert, un diputado que aspiraba a ser aparejador, y un arquitecto que debía ser aparejador. Ya es bastante decir.

Pero ¿es aparejador el conductor y líder de las algaradas estudiantiles del tiempo de Callejo?, se preguntan las gentes. Sbert fué el terror de los ministros de I. P. y B. A.; más aún: de los catedráticos y rectores de varios Centros donde cursaba. Ello no es bastante para creer que se le hayan abierto, acaso con excesiva generosidad, las puertas del caserón de la calle de los Estudios, concediéndole el *brevet* de aparejador con un solo examen. Con romanticismo estudiantil alcanzó el acta de diputado y, por derecho propio, un puesto en la Comisión de I. P. de las Cortes Constituyentes, donde apareja más de la cuenta y sin excederse en aticismo.

Los principiantes de las históricas algaradas, amamantados al pecho rebelde—aprovechados alumnos—, hoy son gente de cuidado, de mucho cuidado en la defensa de sus derechos e ideales. Anida en los escolares de todos los tiempos la occisión docente, y malo será—volviendo la oración por pasiva—que estén por el momento los escolares de Ingeniería y de Arquitectura dispuestos a dar la batalla a su único entrenador, retrotrayéndolo a los tiempos de Callejo.

Con verdadero acierto nombraron los aparejadores presidente de su Federación a D. Alejandro Lerroux. Nosotros, los arquitectos, debiéramos imitar el ejemplo y nombrar a otro personaje. Acaso el más indicado fuese el amigo Prieto, ya que es ministro de Obras públicas, y es el promotor de las obras de urbanización de Madrid, Alicante, Sevilla, Vigo y otras poblaciones, y más que nada, porque en estos momentos nos hace falta un hombre que siembre el pánico en el campo enemigo.

Contra Lerroux, Prieto.

TEODORO DE ANASAGASTI

LA VIDA DEPORTIVA

FUTBOL

Los partidos de esta tarde

En su partido de hoy en el Stadium Metropolitano contra el Sevilla, el Athlétic de Madrid se alineará como sigue:

Vidal; Olaso, Mendaro; Rey, Castillo, Feliciano; Marín, Guijarro, Rubio, Buiría, Amunarriz.

Como ya hemos dicho, antes del partido Athlétic-Sevilla se jugará el partido Imperio-Deportivo, correspondiente al campeonato amateur. Comenzará a la 1,45.

Lolín no se queda en Valladolid

Regresó de Valladolid el medio centro del Valdepeñas, que había marchado a aquella localidad para entrenarse y firmar ficha, si ambas partes lo convenían, con el citado Club.

Pero las proposiciones no convencieron a Lolín, que por ahora seguirá jugando en el Valdepeñas.

En vista de ello, el Valladolid sigue gestionando el traspaso de algún centro medio.

El Barcelona contra la escuadra inglesa

Barcelona, 18.—Al llegar a este puerto la escuadra inglesa se ha organizado un partido entre el Barcelona y la selección marina. El encuentro se celebrará el martes, en Las Corts. Sólo asistirán los socios del Club.

Por el Barcelona actuará el reserva, reforzado con titulares.

PUGILATO

Ha fallecido Jim Corbett

Nueva York, 18.—Hoy ha fallecido el famoso pugilista Jim Corbett.

Fué campeón mundial de todas las categorías.

PELOTA VASCA

Se aplaza la inauguración del campeonato de Castilla

Por causas ajenas a la Federación Castellana de Pelota Vasca, ésta se ve obligada a aplazar la inauguración del campeonato regional al primer domingo de Marzo próximo, celebrándose los partidos en el frontón Jai-Alai.

Oportunamente se volverán a anunciar los partidos.

*

HOY, EN EL

Stadium Metropolitano

Emocionante encuentro de LIGA.

A las CUATRO:

Sevilla - Athlétic Madrid

Antes de este partido jugarán, para el campeonato amateur, los onces del

IMPERIO Y C. DEPORTIVO

*

DIARIO DEL AFICIONADO

Programa para hoy

A las nueve de la mañana, en la Cuesta de las Perdices, concurso de regularidad del Moto Club de España.

—A las nueve y media, en la Guindalera, Aurrerá - Ferroviaria (campeonato de hockey).

—A las diez y media, en el Rayo, Rayo-C. U. M. (partido del campeonato de basket).

—A las once, en la Ciudad Universitaria, San Isidro-Magisterio (campeonato de basket universitario).

—A la misma hora, en la Ciudad Universitaria, Medicina-Agricultura (campeonato universitario de rugby).

—A las once y media, en la Residencia, partido de hockey Residencia-Athlétic.

—A la misma hora, en el Rayo, Rayo-C.U. M. (campeonato de basket).

—A mediodía, en el Guadarrama, pruebas de esquíes.

—A la una y tres cuartos, en el Metropolitano, Imperio-Nacional (campeonato amateur de fútbol).

—A las tres y tres cuartos, en el Metropolitano, Athlétic-Sevilla (campeonato de Liga).

Una visita al Palacio Nacional

Invitados amablemente por el Sr. Bugeda visitaron ayer el Palacio Nacional los periodistas que hacen información en el Congreso.

El Sr. Bugeda y el Sr. Giner de los Ríos mostraron detalladamente a los informadores las maravillas que encierra el antiguo alcázar, cada día aumentadas con las aportaciones que de otros palacios del Patrimonio se hacen por una dirección inteligente y sensible.

El Palacio Nacional, cuidado ahora como una obra de arte, es un magnífico Museo que nadie debe dejar de conocer.

Los periodistas salieron encantados de la grata visita.

Grupo escolar Joaquín Sorolla

Inscripción de alumnos

Estando próximo a inaugurarse el grupo escolar Joaquín Sorolla, situado en la calle de Abascal, esquina a la de Santísima Trinidad, las personas que tengan hecha instancia para la inscripción de niños en el referido grupo, pueden presentarlas en la Tenencia de alcaldía del distrito de Chamberí durante el mes actual.

MADRID CÓMICO

Se ha anunciado la inauguración del curso de Arboricultura frutal en los locales de la Escuela de Ingenieros Agrónomos.

Esto, que para algunos ciudadanos merece menos atención que los sucesos de Casas Viejas o la supresión del culto, es de verdadera importancia para los que somos devotos de la fruta, que si no asistimos a las lecciones es por falta de tiempo, aunque llevamos las guindas y las brevas en el corazón.

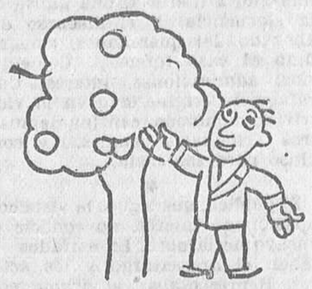

Los que allí llegan al colmo
del saber en cosas tales,
no piden peras al olmo
ni nueces a los perales;
mientras el que está en los toques
del vaivén parlamentario,
ve que algunos alcornoques
dan castañas a diario.

*

Es recoger los mendigos tan gran obra, que no espero que se realice. Al contrario; de fijo seguiré viendo cómo en la calle me piden los mendigos verdaderos y los falsos, y habrá siempre (mezclados con pobres buenos) zánganos que no han comido... desde la hora del almuerzo; golfillos desharrapados, que aprenden en el invierno a decir que tienen frío y lo siguen repitiendo por rutina, aunque el mercurio marque treinta sobre cero; mujeres que, sin ser

madres, crían chiquillos de pecho, y ancianos que, si no sacan para poner el puchero o para echarse unas limpias, le ponen a usté en un verbo como Albiñana y Ortega suelen poner al Gobierno... En fin, yo sé de un mendigo, tan borracho como fresco, que tras de una temporada de pasar por mudo y ciego y otra en que anduvo afirmando que no sabía de un miembro que perdió en cierta batalla o en yo no sé qué barreno, hoy, que ya tiene agotado su repertorio soberbio de embustes, por esas calles va, gorra en mano, diciendo: —¡Señorito, una limosna para este infeliz obrero que no sabe dónde tiene la cabeza ya hace tiempo!...

*

Tras un disgusto conyugal tremendo,
arrojó una sartén de aceite hirviendo
cierta dama a la cara de su esposo,

que quedó en un estado desastroso.
Fué el jueves, y ante un acto tan horrendo,
mi amiga Estefanía
(que es aun mas insensible que los postres),
—¡Qué lástima de aceite!—ayer decía—.
¿Cuando pudo emplearlo cualquier día
en freír unos cuantos picatostes
desperdiciarlo así?... ¡Qué tontería!...

*

La Sección de Física solar de nuestro Observatorio Astronómico está fotografiando un grupo de manchas solares que apareció hace veinte días. El tal grupo, como si le hubiesen avisado los guardias de asalto, ha desaparecido; pero los sabios *gastardis* del Observatorio están tomando sus medidas para cuando reaparezca, quizá para ver si pueden limpiar un poco al amigo Febo, aunque éste se ría de semejantes escrúpulos.

Esto me recuerda el cantar de un servidor, que dice:

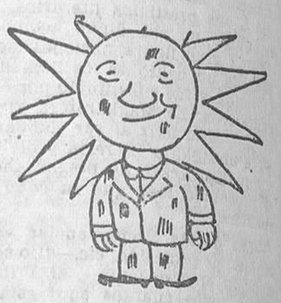

«Si me desprecias por sucio,
anda ve y dile a tu madre
que el sol también tiene manchas
y no le desprecia nadie.»

*

¿Que mi tertulia se hiela? ¿Por qué abrigo tal temor, si para abrigar mi casa no es necesario el carbón? Va un tal Rodríguez, que siempre discute con gran calor sobre política o sobre las huelgas en alta voz; en seguida se sofoca, y con la sofocación, ni de la lumbre se acuerda ni Cristo que lo fundó. Lucas, hablando de amores con su Fifí en un rincón, y en otro rincón Purita correspondiendo al amor de su Juan, y en otro lado Paz comiéndose a Ramón, ¿necesitan aún más fuego que el que llevan dentro? No. Con los ojos tentadores de la viuda de Quirós se calientan más de cuatro contertulios al vapor. Don Blas está que echa chispas en cuanto

ve entrar a Pons, porque Pons le debe un pico que don Blas le adelantó, y al que echa chispas, ¿es cuerdo proporcionarle calor? Precisamente lo mismo digo de doña Asunción. Se quema por cualquier cosa, y quemada como hay Dios está desde que ha notado que, sin pizca de pudor, mira su esposo a la viuda con endiablada intención. Pues si unos están quemados, y otros arden en amor, y otros están al abrigo de unos ojos como al sol, y están otros que echan chispas, y otros se sofocan, yo ¿por qué he de gastar en casa la paga de un año en cok? Así, pues, el que ahora suban de una manera *feroz* los *cokes* porque haya huelgas en las minas de carbón, ¿qué me importa? Pues lo mismo que al barbero de Muñoz el que en los mercados chinos vendan caro el requesón...

JUAN PEREZ ZUÑIGA

LA SEMANA EN BROMA, por Blas

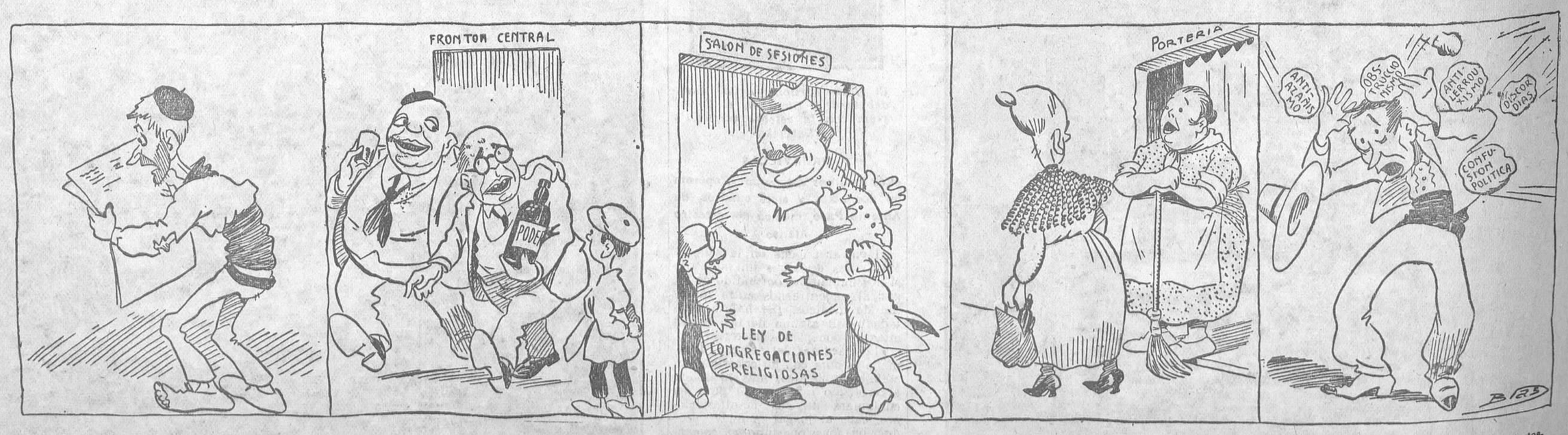

—Homenaje a Azaña... Homenaje a Lerroux... Y para mí, ¿cuándo van a organizar un homenajito?

—¡Vaya tablón...!

—Yo no me resisto. Es que no me dejan pasar.

—Perdone usté que no me detenga, señá Patricia. Pero tengo que traer aceite...
—Pero es que ha tenío usté bronca con su marido.

—¡Y que siempre he de ser yo el descalabrado!

Ministerio de Educación, Cultura y Deporte 2012

LA POSESIÓN DE LETICIA

Colombia y Perú en guerra

Bogotá, 18.—La jornada de ayer no se ha destacado por ningún combate saliente.

Se prevé que Leticia será ocupada durante la semana que viene, lo que pondrá fin al conflicto.

En todo el país reina tranquilidad. Los negocios continúan realizándose con toda normalidad.

Tres cañoneros colombianos, en el río Putumayo

Belem, 18.—Noticias llegadas de Sao Paulo d'Olivença dicen que tres cañoneros colombianos han entrado en el río Putumayo, conduciendo tropas y aviones.

Una escuadrilla peruana de Aviación, apoyada por el fuego de su artillería, ha salido par impedir el paso a las fuerzas colombianas.

Se ha entablado un vivo combate entre los aviones de las dos partes beligerantes.

Dos cañoneros colombianos con averías

Lima, 18.—Un nuevo encuentro se ha registrado entre la Aviación peruana y la flotilla colombiana.

Dos cañoneros han resultado con averías.

El Gobierno de Lima acaba de pedir al general Benavides, ministro en Londres, que regrese a su patria con objeto de hacerse cargo de un mando militar.

Sigue la lucha en el Putumayo

Río de Janeiro, 18.—Según un despacho enviado de Manaos a un periódico de Belem, entre peruanos y colombianos se prosigue una lucha encarnizada en la región de Putumayo.

Parece que los peruanos tienen cierta ventaja en el ataque aéreo contra la expedición del general Vázquez Cobo.

Se dice que El Ecuador va a intervenir en la contienda

Santiago de Chile, 18.—La República de El Ecuador, cuyas fronteras no han sido aún fijadas, observa con la natural ansiedad el desarollo del conflicto entre Colombia y Perú.

Según un mensaje procedente de Guayaquil, se dice que el Gobierno está movilizando a todos los hombres hábiles hasta la edad de treinta y cinco años, en vista de la tirantez de las relaciones internacionales en aquella parte de la América meridional.

El Gobierno ha dirigido un manifiesto al país encareciendo la necesidad de que permanezcan unidos todos los elementos del país.

TRANVIAS Y AUTOBUSES

Empresa mixta para la explotación del servicio

Con arreglo al convenio con la Sociedad Madrileña de Tranvías, aprobado por la Comisión especial de Transportes, el Ayuntamiento entrega la explotación de tranvías y autobuses a una Empresa mixta, formada por el Municipio y la referida Compañía. Dicho convenio anula el de 1926, que fué considerado lesivo por la Corporación.

Las bases más interesantes del dictamen son las siguientes:

Por la primera se establece un concierto para la explotación entre el Ayuntamiento y la Compañía de Tranvías de todos los servicios de tranvías y autobuses y cuantos de trasportes se establezcan, para lo cual se interesaría del Gobierno la exclusiva de cuantas concesiones se hagan de trasportes en lo sucesivo, o sea, que se acuerde el monopolio a favor de la Empresa mixta.

La Empresa así creada dependerá de un Consejo de administración en el que tendrán representación el Municipio y la Compañía. Las aportaciones de la Empresa son, por parte del Municipio, la explotación de las líneas ya revertidas y las que en lo sucesivo vaya adquiriendo a los plazos correspondientes de reversión; la municipalización del servicio de autobuses; las concesiones que en lo por venir otorgue y las cantidades que aplique para la instalación y explotación de nuevas líneas. La Compañía aporta sus líneas en explotación, las otorgadas después del convenio de 1926, los edificios, instalaciones y material móvil y las cantidades que haya que dedicar a nuevas concesiones.

Al terminar cada concesión, las líneas, el material fijo y móvil y las dependencias afectas, pasarán a ser propiedades plenas del Municipio. El dinero necesario para la explotación o su ampliación, en cantidad superior a la que se señala para renovación del material, podrá ser desembolsado por el Ayuntamiento y por la Empresa.

Queda prohibida la limitación de bienes afectos a la explotación. El convenio tendrá su término el 2 de Diciembre de 1976, en cuya fecha revertirán al Ayuntamiento todas las propiedades, pudiendo el Municipio en cualquier momento municipalizar los servicios de transportes que no lo estuvieran.

En el documento se fija el régimen económico a seguir, los gastos e ingresos, reglas para clasificar los gastos de explotación, indemnizaciones, fondos de reserva, etc.

Entre los gastos de explotación se señala una cantidad que percibirá la Compañía como retribución del capital circulante de la explotación, intereses perdidos y compensación por la unificación de reversiones. Comenzarán con el 4,5 por 100 del producto anual bruto cuando no exceda de 18 millones y llegará al 10 por 100 cuando pase de 24.

A continuación se determinan los medios para la liquidación de beneficios, la contabilidad de la Empresa, así como el medio para dar fin al convenio, ya por finalizar éste o a instancia del Ayuntamiento, fijándose el régimen jurídico a que las partes contratantes se someten.

En el compromiso figuran unas bases complementarias en las que se destaca que el convenio no altera las actuales funciones municipales, de inspección del servicio, etcétera. Al mismo tiempo se hace constar que el Ayuntamiento podrá utilizar los postes para fijar carteles, instalaciones de alumbrado, etc.

El Ayuntamiento poseerá facultades para, de acuerdo con la Empresa, instalar nuevas líneas y fijar tarifas económicas.

En el dictamen de la Comisión se propone al Ayuntamiento la adopción de los acuerdos siguientes:

Primero. Aprobación del proyecto de convenio cuyas líneas generales han sido expuestas anteriormente.

Segundo. Que como no existen en nuestra legislación disposiciones que autoricen el sistema de Empresa mixta que se propugna, se solicite del Gobierno de la República la autorización necesaria para reconocerla.

Tercero. Que por el Consejo de administración que se crea se estudie con toda rapidez un plan general de líneas para el transporte urbano de viajeros en común por medio de autobuses, teniendo presente el proyecto general de reforma y extensión de Madrid y su relación con los pueblos limítrofes y ciudades satélites.

Cuarto. Que sin perjuicio de lo anterior, se proceda, una vez obtenida la aprobación de la superioridad, a la instalación de líneas de autobuses, en la forma que figuran en el anejo número 5.

Quinto. Que por la Junta constituída por el artículo 3.º del convenio se estudie: la posibilidad de construir en Madrid el material de tranvías y autobuses; el establecimiento de servicio a los pueblos inmediatos; estudio general de la red; la construcción de estaciones para el público, la adopción de billetes de precio único dentro del término; ídem de correspondencia, abonos y tarifas especiales; el transporte de mercancías y enlace de las estaciones con los mercados; la organización de servicios nocturnos y el aumento de coches en las líneas de mayor tráfico.

Sexto. Que la Comisión de Policía urbana redacte un reglamento general de transportes en plazo brevísimo.

Séptimo. Que procede desistir, por haber desaparecido sus motivos, del recurso entablado para conseguir la nulidad del convenio de 1926.

Octavo. Que se solicite la facultad de poder conceder líneas de autobuses de Madrid a los pueblos.

Noveno. Que se convoque a los Ayuntamientos de los pueblos inmediatos para establecer una mancomunidad intermunicipal en el servicio de comunicaciones.

El material que ha de revertir al Ayuntamiento lo constituyen: 247 coches motores, 30 remolques cerrados y 45 abiertos, cuyo importe se cifra en 10.795.000 pesetas.

Las líneas de autobuses que se crearán serán las siguientes: Atocha-Norte, Sevilla-Donoso Cortés, plaza Mayor-Santa María de la Cabeza, Antonio Acuña-Necrópolis, plaza de las Cortes-Narváez, Moncloa-Cibeles, Cibeles-Lista, Cuatro Caminos-Casa de Campo, Atocha-Alcalá y Núñez de Balboa-General Oraa.

Las tarifas oscilarán desde la mínima, que será de 0,15 a la máxima, que es la de Antonio Acuña a la Necrópolis, y valdrá 0,50.

LA DICTADURA DE MACHADO

Los jefes de la oposición han podido abandonar Cuba

La Habana, 18.—Los líderes de la oposición, el coronel Manguera Hevia y el doctor Ramos, que se habían refugiado en la Embajada de Méjico el día 1 de Enero, han sido embarcados esta mañana con rumbo a Miami, por medio de gestiones hechas por la Embajada de Méjico.

EN VALENCIA

En el domicilio de un detenido se encuentran tres bombas

Valencia, 18.—La Policía ha practicado un registro en el domicilio de Ramón Pon, detenido anoche, encontrando tres bombas cargadas.

Ramón ha acusado como coautor de la colocación de explosivos a Ambrosio Cárcel González, que se encuentra detenido por haber formado parte de una reunión clandestina que celebraban algunos elementos de la F. A. I.

Las bombas ocupadas a Pon estaban destinadas a las obras de la Facultad de Medicina y a otras obras de construcción de la calle de Lauria.

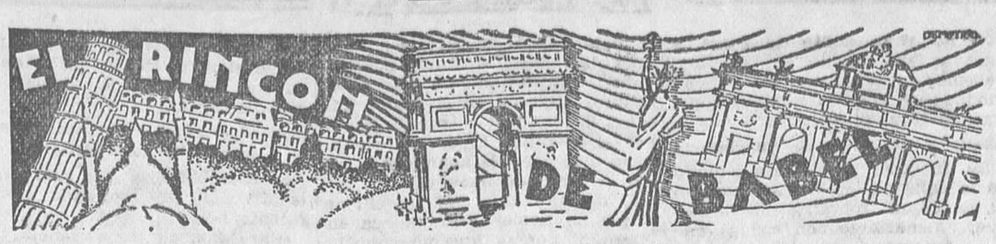

El adulterio en Francia

Los comediógrafos franceses acaban de quedarse sin uno de los elementos de que disponían para construir el interés escénico de sus comedias. La nueva ley sobre la libertad individual suprime definitivamente la vieja práctica de comprobar el adulterio sorprendiendo a los delincuentes «in fraganti». Ya no veremos más en el tercer acto aparecer el típico comisario de Policía con su cinturón autoritario, acompañado del marido engañado y de unos agentes, diciendo aquello de «¡Abrid en nombre de la ley!» Esta escena clásica terminó para siempre. En realidad, los autores franceses habían abusado de ella demasiado. Ahora será necesario recurrir nada menos que al juez de instrucción. Pero estas autoridades están siempre muy ocupadas en Francia y no pueden emplear su tiempo en poner en claro los pecadillos matrimoniales. Pecados que a los ojos de los moralistas son verdaderamente graves; pero que los Tribunales franceses castigan con una multa insignificante. Además, se exigirán tantos requisitos para poder llevar a cabo la comprobación del adulterio, que el esposo ultrajado se encontrará en la casi absoluta imposibilidad de demostrar su infortunio. La ley sobre la libertad individual—pudiéramos llamarla ley del «habeas corpus»—es un paso decidido hacia la abolición del delito de adulterio, que ya no existe en algunos países, por ejemplo, en Dinamarca. Resulta curioso el ver cómo se interpreta, a través de las distintas naciones, este Código del adulterio y del honor. En Inglaterra raro es el marido que «hace justicia» por sí mismo. Prefiere siempre acudir a los Tribunales en demanda de daños y perjuicios. En cambio, los latinos aun no han dejado de oír en el fondo de su pasión el antiguo grito de «¡Mátala!» Sobre todo en el propio país en donde acaba de hacerse la ley a que nos referimos. ¡Aquellas novelas de Dumas (hijo), que tantos partidarios tenían! Claro que este abominable asesinato ya no se da más que entre caníbales, en las islas Salomón, donde, según Lecoq, existe el derecho de suprimir a la adúltera. En vez de «¡Mátala!», dirán: «¡Cómetela!», que es el modo más rápido, entre antropófagos, de hacer desaparecer a la mujer adúltera.

Wagner e Hitler

Hitler ha tomado parte en la celebración del cincuenta aniversario de la muerte de Wagner. Los «nazis» han considerado siempre a Wagner como el supremo exponente de la música alemana. Hitler ha querido demostrar públicamente su admiración por el músico inmortal y ha enviado flores a su tumba en Bayreuth. Ha asistido también a los actos celebrados en Leipzig—lugar del nacimiento de Wagner—y ha pronunciado un discurso enalteciendo su memoria. Se da el caso curioso de que un hijo político de Wagner—Houston Stewart Chamberlain—es autor de un libro de materias políticas y sociales y del cual se ha dicho que es la Biblia antisemítica—«Los fundamentos del siglo XIX»—, y que Hitler ha aprovechado para construir algunos puntos de su doctrina política.

LA CATASTROFE DEL SARRE.—Impresionante fotografía del entierro de las numerosas víctimas en Neunkirchen (Fot. Ortiz-Keystone.)

La Policía de Berlín, para comprobar las infracciones que se cometen en la circulación, emplea la fotografía (Fot. Ortiz-Keystone.)

El Coliseum, de Londres

La fama del Coliseum, de Londres, es universal. Por su escenario han desfilado las mayores notabilidades artísticas del Mundo. La propia Sarah Bernardt, ya inválida, recitó sentada en un sillón «Las catedrales» y otras célebres poesías alusivas a la guerra. Ahora—el próximo día 6 de Marzo—el Coliseum se transformará en cine. Su director, Oswald Stoll, acaba de anunciarlo oficialmente. La sombra del cine ahuyentará a la alegre luz de la batería. La situación del teatro en Inglatera es muy difícil, a causa de los impuestos, que se llevan el 20 por 100 de los ingresos en taquilla. Cientos de artistas—actores, bailarinas, acróbatas, músicos, mecánicos, tramoyistas, escenógrafos—perderán su colocación cuando el Coliseum sea sacrificado. Y lo que es peor, el estímulo y la vocación de los artistas sufrirán un rudo golpe. «A menos—dice Mr. Stoll—que se formen Empresas decididas a esperar que pase la crisis, perdiendo dinero, nuestro característico género de variedades —«music-hall»—será desterrado inevitablemente por el cinema.» El Coliseum es el mejor teatro del género frívolo de Europa. Uno de los lugares de esparcimiento preferidos por todas las clases sociales de Londres. Y algo tan típico como lo era el teatro Apolo de Madrid.

Pawlowski

Con la desaparición de Gaston de Pawlowski, «Le Journal», de París, ha perdido un crítico dramático eminente. Y el periodismo francés pierde un ensayista de cultura profunda, un delicioso humorista y un gran sociólogo. Recordemos una de sus últimas anécdotas. Un día se celebraba en presencia suya, de un modo exagerado, el talento de un joven escritor llamado a obtener grandes éxitos: Mauricio Dekobra. Pawlowski juzgaba que aquellos elogios eran prematuros, y desde su altura—un metro ochenta—dejó caer esta apreciación:

—¡Ah, sí! Dekobra... Más conocido como serpiente que como hombre de letras.

(Pero Dekobra llegó más tarde adonde debía llegar.)

Gorón

¿Qué aficionado a las novelas policíacas no se acuerda de Gorón, de aquellas «Memorias de Gorón», que fueron el balbuceo de esta clase de narraciones? La Prensa de estos días nos ha dicho simplemente que Gorón ha muerto. No era, naturalmente, un personaje digno de una apología. Pero sí de un recuerdo. Del recuerdo de su pintoresca vida accidentada, que se ha extinguido a los ochenta y seis años. Gorón fué el más popular de los jefes de la «Sûreté» de París. Apenas ingresado en la Policía tuvo la suerte (!) de desembrollar una serie de asuntos criminales, valiéndose de unos procedimientos tan fantásticos que sobrepasaban la imaginación de los más fecundos dramaturgos de aquel tiempo. Gorón, entre otras especialidades, tenía la de hacer fracasar todos los complots anarquistas. Para ello disponía de varios agentes secretos que se desconocían unos a otros. Una noche, ocho anarquistas militantes habían tenido una importante reunión. Al día siguiente, Gorón recibió siete informes conteniendo todos los detalles de la reunión. De ocho «compañeros», sólo había uno que fuese realmente anarquista. Los siete restantes eran policías. Cuando Gorón se retiró a la vida privada montó una agencia de Policía particular (que aun funciona bajo la dirección de un hijo suyo), en la cual continuó sus éxitos y sus ganancias. En su juventud fué estudiante de Farmacia, aspirante a la Escuela Militar de Saint-Cyr, soldado, marino, colonizador en la Argentina... Ya de edad avanzada—sesenta y siete años—se alistó en el Ejército y combatió en la guerra europea, ganando la «Croix de guerre». Su vida es una novela de intensas páginas. Conservaba un constante buen humor, a pesar de haber acompañado hasta la guillotina a veintidós condenados a muerte. Cuando el también popular jefe de la «Sûreté» M. Chiappe introdujo ciertas modificaciones en los servicios policíacos, un periodista preguntó a Gorón su juicio acerca del nuevo director. Gorón se limitó a responder:

—Es un buen chico, que sabe trabajar.

La sociedad burguesa de Francia debe un homenaje a la memoria de Gorón. O, por lo menos, a su clásica levita y a su no menos clásico sombrero de copa.

El peor chiste de la semana

Durante la temporada del teatro Lírico Nacional, una de las taquilleras salió una noche un momento al tocador, y al regresar a su puesto preguntó a la compañera:

—¿Ha ocurrido algo extraordinario durante mi ausencia?

—Sí. He vendido una butaca.

EN CARABANCHEL

Robo frustrado

En la madrugada de hoy, cuando el vecino del barrio de Mataderos, de Carabanchel Bajo, don Enrique Fernández, iba de retirada para su casa, observó que en una tienda de tejidos sita en el número 109 de dicha barriada se encontraban dentro dos sujetos y los cierres habían sido forzados, al parecer, con una palanqueta. Pidió auxilio y rápidamente se acercó un guardia del escuadrón de Seguridad, próximo al lugar de referencia, llamado Basilio Cea. Los sujetos, entre tanto, se dieron a la fuga, logrando el guardia detener a uno de ellos, que resultó llamarse Antonio Lucas Jabonero, de veinticuatro años de edad, natural de Madrid, casado y domiciliado en la calle de Calatrava, número 22; el otro sujeto logró fugarse.

El detenido, en unión del atestado correspondiente y de la palanqueta de que se habían valido para forzar los cierres, fué puesto a disposición del juez municipal de Carabanchel Bajo, que ordenó su ingreso en los calabozos.

El dueño de la tienda ha manifestado que no faltaba nada en la misma.

Conferencia en la Masa Coral de Madrid

Hoy dará una conferencia, a las seis y media, en el salón de esta entidad artística, San Nicolás, 13, D. Mateo H. Barroso sobre el tema «Novena sinfonía», de Beethoven», con ilustraciones musicales a cargo de los profesores de esta Coral señoritas Josefina Mayor, María Rivera y D. José Jordá.

DOS NIÑOS HERIDOS

El grupo escolar Pablo Iglesias

Ya funciona la escuela Pablo Iglesias, y en su organización han desplegado sus profesores una actividad estimable; pero tenemos noticias de que, a la hora del recreo, las gentes se agolpan sobre el cerramiento del patio, que está a la altura del solar del antiguo Hospicio, y esto perturba los juegos y recreos de los escolares y ha dado lugar a un suceso desagradable, por lo que rogamos al señor alcalde tome las medidas oportunas para que no se repita.

Ayer, cuando estaban los niños de la escuela Pablo Iglesias en el recreo, desde el solar contiguo al colegio lanzaron dos piedras al patio y fueron heridos dos niños.

Es de urgente necesidad que este solar quede cercado para que no entren en él las gentes y se repita lo ocurrido ayer a la hora del recreo de los escolares. En este entretanto se deben dar las órdenes para que un guardia vigile que no se acerque el público al cerramiento del patio de la escuela y evitar lamentables sucesos como el de ayer.

Todavía está a tiempo el Ayuntamiento para decidir que se dedique a campo de juegos para los niños del grupo escolar Pablo Iglesias parte del amplio solar que existe junto a la escuela, tan necesario para la salud y recreos infantiles.

PERDIENDO EL TIEMPO

La Conferencia del desarme

Están discutiendo una cuestión de palabras

Ginebra, 18.—Hoy se ha reunido nuevamente, bajo la presidencia del Sr. Politis, y con asistencia por España del Sr. Madariaga, el Comité de Redacción, que se ocupa del eventual compromiso de no recurrir a la fuerza para resolver los conflictos internacionales.

La razón de que se prolonguen las deliberaciones de dicho Comité es que en su seno existen dos tendencias: la primera se limita a reiterar el Pacto Kellog, substituyendo la palabra «guerra» por la palabra «fuerza». Los que sostienen la segunda tendencia dicen que si se quiere hacer algo nuevo debe expresarse así claramente, y el sentido del informe que se propone deberá ser, por tanto, que no se recurrirá a la fuerza, no sólo en lo relativo a resolver los conflictos entre los Estados, sino de un modo total y absoluto, ya que cabe en lo posible recurrir a la fuerza sin que exista un conflicto entre dos países y acogiéndose a ese procedimiento contra un tercero, por ejemplo, el caso de Bélgica en la gran guerra.

Según los que defienden la segunda tendencia, es preciso encontrar una fórmula nueva para que sea por completo imposible recurrir a la fuerza en ninguna ocasión y bajo ningún pretexto.

Este punto de vista ha sido mantenido por los representantes de Bélgica y España.

El Comité es reunirá nuevamente el lunes por la mañana.

Hoy no se celebraron más reuniones.

Intentan incendiar una iglesia

Bilbao, 18.—Según noticias de Los Cereros, unos sujetos pretendieron incendiar esta madrugada la iglesia de la Trinidad.

Refieren que se quemó la tabla del suelo en una longitud de unos 70 centímetros, comprendidos entre la puerta principal y la cancela, y un poco del marco de una mampara.

Los incendiarios vertieron un líquido combustible en el marco de la puerta, al que prendieron fuego, cubriendo luego las rendijas de la puerta con barro, para evitar, sin duda, que saliera humo en los primeros momentos; pero dejando un pequeño hueco, con el fin de que pudiera penetrar el viento que avivara las llamas.

El fuego quedó reducido a que ardiera solamente el líquido arrojado y la tarima que humedeció éste, apagándose en seguida.

Huelga estudiantil

La Asociación Profesional de Estudiantes de Odontología nos remite la siguiente nota:

«Los estudiantes de Odontología, al declararse en huelga por tiempo indefinido, quieren por este medio poner en conocimiento de la opinión pública las causas generadoras de su actitud.

Habiéndose construído en la Ciudad Universtaria un pabellón para instalarnos debidamente, teniendo en cuenta lo imperioso de nuestras necesidades actuales, se nos pretende arrebatar ahora una gran parte de dicho pabellón para instalar en él el Instituto del Cáncer, con el pretexto de que tiene que celebrarse un Congreso en el próximo mes de Octubre.

Los estudiantes de Odontología lucharemos sin descanso y sin vacilaciones porque no tenga lugar la intromisión del Instituto del Cáncer en el pabellón que nos pertenece de derecho, por haber sido edificado de un modo expreso para nosotros en la Ciudad Universitaria, que estimamos deberá ser para los estudiantes en primer término, y no para centro de investigaciones científicas, que si bien nos interesan en grado sumo, sostenemos que la Ciudad Universitaria debe ser en primer término para los estudiantes exclusivamente.

De cederle al Instituto del Cáncer la parte que pide, y que ya la Junta constructora de la Ciudad Universtaria le ha concedido, los estudiantes de Odontología nos veríamos en las mismas condiciones deplorables, muy semejantes a las presentes, en cuanto a la eficacia de las enseñanzas que recibimos se refiere.»

Los reyes de Italia, a Alejandría

Roma, 16.—Los reyes de Italia han embarcado en Brindisi a bordo del yate real «Savoia», que ha hecho rumbo a Alejandría.

El yate va escoltado por dos cruceros.

Fallece la víctima de una salvajada

La Coruña, 18.—En el hospital ha fallecido D. Angel Uralde, médico de la Marina civil, de cincuenta y tres años, natural de Vitoria, quien noches pasadas, al salir de un bar, fué apaleado por varios desconocidos.

El finado solía desembarcar aquí y se desconoce quién pueda ser su familia.

La Policía ha practicado la detención de dos sujetos, a quienes se cree complicados en este suceso.

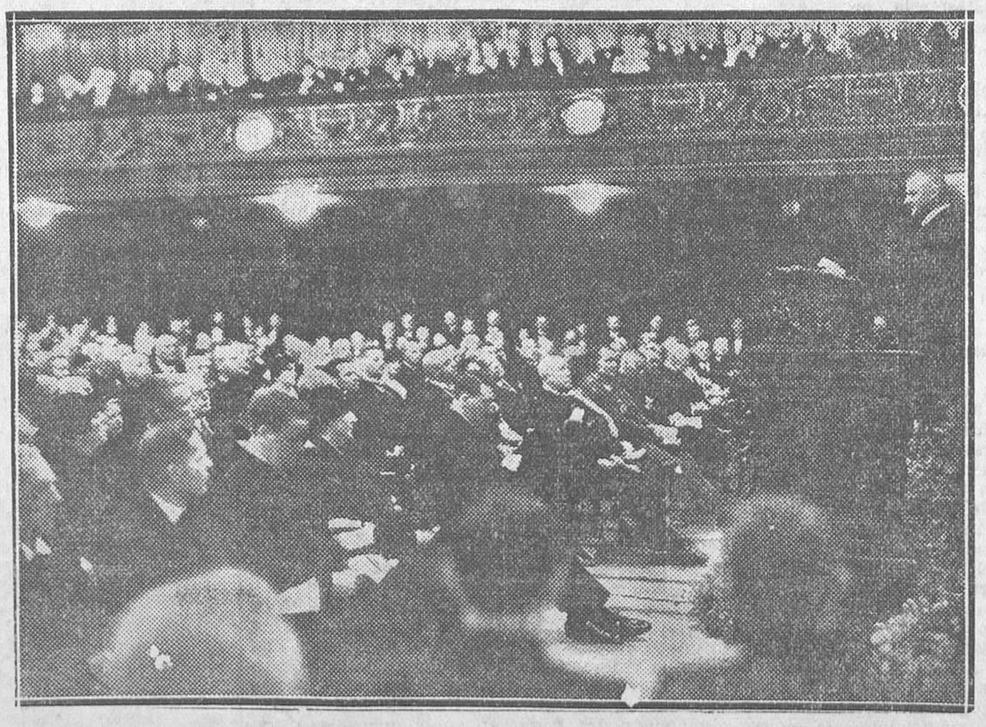

Con ocasión del cincuentenario de la muerte de Wagner, en la Gewandhans de Leipzig se celebró una solemne sesión conmemorativa, a la que concurrieron el Gobierno y otras altas personalidades alemanas (Fot. Ortiz-Keystone.)

Ministerio de Educación, Cultura y Deporte 2012

INFORMES DE CATALUÑA

Cinco pistoleros detenidos al intentar un atraco

Atraco frustrado

Barcelona, 18.—Esta madrugada, cuando se dirigían al trabajo los obreros campesinos de las poblaciones cercanas a Calver, observaron que la carretera particular que conduce a unas fábricas de la Casa Jorba, instalada en el término municipal de Mangranell, estaba interceptada por unos troncos de árbol. Del hecho dieron cuenta inmediatamente al Somatén de Navarcíés, que salió inmediatamente para el lugar indicado, pues se sospechó que se trataba de atracar el automóvil que debía llevar los jornales de los obreros de dicha fábrica de Jorba.

A media mañana, cuando el camión de la Casa Jorba, ocupado por tres empleados, se dirigía a las fábricas por la citada carretera y encontrar obstruído el paso, trató de retroceder. Entonces salieron cinco individuos, que, pistola en mano, trataron de detener el coche y asaltarlo. Un somatenista que estaba escondido en aquellos alrededores les dió el alto y los desconocidos se dieron a la fuga, tiroteando al somatenista y cruzándose entre uno y otro bando unos doscientos disparos. Por último, acorralados los atracadores por los individuos del Somatén, no tuvieron más remedio que rendirse, siendo conducidos a la cárcel de Manresa.

A los detenidos se les ocuparon pistolas. Además cada uno llevaba más de cien cartuchos.

Quiénes son los detenidos

Los cinco individuos detenidos en la mañana de hoy en la carretera de Manresa cuando preparaban el asalto a un camión de la fábrica Jorba, en el que se llevaba el dinero necesario para el pago de los jornales de la semana, se llaman Carlos Bayón, Antonio Más, Salvador Pérez Hernández, Cristóbal Wietes y Ramón Rivas. Todos ellos son sujetos sin trabajo. El primero y el último tienen antecedentes penales por robo. Rivas había trabajado en los Ferrocarriles Catalanes, en cuyos almacenes cometió un hurto de importancia, por lo que fué procesado. Todos han declarado encontrarse sin ocupación y carecer de domicilio.

Los detenidos han sido traídos esta tarde a Barcelona, conducidos por mozos de escuadra, y quedaron incomunicados en los calabozos del Palacio de Justicia, a disposición del juez de Manresa.

Al recibir esta noche el gobernador civil a los periodistas les leyó el telegrama que le había enviado el teniente de la Guardia civil de Manresa dando cuenta del servicio. Añadió el gobernador que en el camión se transportaban 11.000 pesetas para el pago de los jornales y concedió importancia al servicio, añadiendo que había telegrafiado su felicitación a los que habían intervenido en la detención de los atracadores.

Nuevo tiroteo en las proximidades de Hostafranch

De madrugada se repitieron los disparos registrados días pasados en las cercanías del polvorín de Hostafranch. Algunos sospechosos trataban de aproximarse al polvorín y los centinelas les dieron el alto. Como no contestasen volvieron a repetir el requerimiento y entonces los desconocidos hicieron una descarga contra la fuerza, la cual repelió la agresión a tiros. Los supuestos asaltantes desaparecieron protegidos por las sombras de la noche, y no han sido hallados en los alrededores.

El Sr. Carner, en Barcelona

Esta mañana llegó el ministro de Hacienda para resolver asuntos particulares.

Unas manifestaciones del Sr. Maciá sobre el paro obrero

En su conversación de hoy con los periodistas, el presidente de la Generalidad, Sr. Maciá, aludió a la visita que acababa de hacerle una Comisión de obreros sin trabajo.

Dijo que el problema de la crisis de trabajo es el que más preocupa al Gobierno de la Generalidad; pero que por ahora poco puede hacer para resolverlo, pues el presupuesto actual no es otro que el de la antigua Diputación. Sin embargo, el consejero de Trabajo estudia actualmente un proyecto, el cual, convertido en ponencia del Gobierno, se someterá al Parlamento.

—Espero—añadió el Sr. Maciá—que cuando este proyecto sea una realidad la situación mejorará bastante. La Generalidad tiene unos terrenos en la barriada de San Andrés, y tan pronto como lleguemos a un acuerdo con el Ayuntamiento se procederá a la construcción de un grupo de edificaciones económicas capaz para 50 familias. Con esto se podrá dar ocupación a buen número de obreros.

A continuación el Sr. Maciá manifestó que había recibido la visita de los presidentes de las Casas regionales de Murcia y Albacete, quienes le dieron cuenta de un mitin que piensan celebrar mañana para tratar de ciertas campañas que un periódico de Barcelona había llevado a cabo contra la inmigración murciana. Dijo el Sr. Maciá que había examinado algunos de los reportajes a que aquéllos hacían referencia y que encuentra que es improcedente lo que se dice en ellos.

—Está bien—agregó—que se haga campaña para evitar que los obreros parados de otras provincias vengan a empeorar el problema del paro forzoso en Cataluña; pero esto debe hacerse dentro del respeto humano y la corrección más absoluta. Yo soy el primero en lamentar que esto haya podido ocurrir. Es indudable que si en las demás regiones, y hasta incluso Madrid, procuran que no vaya gente de fuera a agravar sus problemas, nosotros debemos procurarlo del mismo modo; pero esto sin campañas que puedan resultar molestas.

Asalto a un taller de carpintería

En un taller de tornería situado en la calle de las Tapias, número 10, se presentaron siete individuos, que, amenazando con sendas pistolas automáticas al dueño y operarios que se hallaban trabajando, los obligaron a retirarse a otra dependencia del interior de la casa y pemanecer allí quietos. Mientras dos de los asaltantes seguían apuntando con sus armas al dueño y operarios, los restantes destrozaron tres tornos y varios trabajos de ebanistería ya terminados, valorado todo en unas 700 pesetas.

Realizado el sabotaje, se apoderaron de la cartera del dueño y de la de un operario, llamado José Gelovat, que estaban guardadas en los bolsillos de las respectivas americanas, colgadas de una percha. La del primero contenía 200 pesetas, y la del segundo, 60. Acto seguido se retiraron los desconocidos, dándose a la fuga, sin que pudieran ser detenidos, a pesar de haber salido a la calle inmediatamente el dueño y los operarios en persecución de los fugitivos.

En sus declaraciones, uno de los operarios hizo constar que le parecía recordar que dos de los asaltantes son obreros del ramo, que frecuentan el Sindicato de la Madera; pero que no sabía cómo se llaman ni puede dar detalles de sus señas personales.

Otro petardo contra una tienda de muebles

Ha hecho explosión un petardo que había sido colocado en la tienda de muebles establecida en la calle del Conde del Asalto, 42. La tienda estaba cerrada y el artefacto fué lanzado a través del cierre metálico.

Unos guardias de asalto que casualmente pasaban en el momento de producirse la explosión cerca del lugar del suceso acudieron a la tienda y encontraron algunos fragmentos del artefacto. Este era un tubo cilíndrico de hierro, abierto por uno de los extremos y envuelto en trozos de papel de periódico. Estaba colocado en la parte interior y a una distancia de metro y medio de la cancela. Los daños producidos por la explosión son de escasa importancia.

A pesar de verse la calle del Conde del Asalto muy concurrida a todas horas, no hubo que lamentar ninguna desgracia personal.

Un chofer denuncia a quienes le atracaron

A instancia de Jesús del Valle fué detenido y llevado al Juzgado José Pérez García. El denunciante dijo que el día 10 de Diciembre, encontrándose en Logroño prestando servicio de chofer en un «taxi» propiedad de su hermano Fructuoso, tres desconocidos, entre ellos el detenido de hoy, le alquilaron el coche, ordenándole que los condujera a Santo Domingo de la Calzada; pero antes de llegar a la indicada población, uno de los viajeros, simulando estar enfermo, descendió del coche, e inmediatamente sus compañeros maniataron al chofer y le dejaron en la carretera, después de robarle el dinero que llevaba. Inmediatamente los atracadores huyeron en el mismo automóvil, conducido precisamente por el detenido. El coche fué hallado días después abandonado en San Vicente de Basauri.

El detenido dijo que era chofer y que no había estado nunca en Logroño, por lo que no conocía al denunciante. De todos modos quedó a disposición del Juzgado de Santo Domingo de la Calzada.

Los estudiantes en huelga

Los alumnos de la Facultad de Farmacia se han sumado a la huelga escolar. Es probable que el miércoles se celebre asamblea general de estudiantes.

Los alumnos del Instituto de Balmés y Maragall han comunicado al ministro de Instrucción pública que han declarado la huelga general por cuarenta y ocho horas por solidaridad con sus compañeros.

Fallece el centinela de Montjuich que fué herido hace dos días

En el Hospital Militar ha fallecido el soldado Severiano Navarro Navarro, que, como se recordará, fué víctima de una agresión hace dos días cuando estaba de centinela en el castillo de Montjuich.

Los presentimientos que tenían los médicos de que el herido no sobreviviría a la operación practicada se han confirmado. Inmediatamente se ha dado conocimiento de la muerte al general de la división y al juez que instruye las diligencias correspondientes.

El cadáver fué llevado al Depósito del hospital, y mañana domingo los médicos militares don Carlos González y D. Enrique Obregón efectuarán la autopsia del cadáver.

Por la autoridad militar se ha dispuesto que el próximo lunes, a las once y media, se realice el entierro del cadáver del infortunado muchacho. Al sepelio, que presidirá el general de la división, asistirán los jefes de Cuerpo de la guarnición y Comisiones compuestas de un subalterno y dos suboficiales de cada uno de los centros militares. Al cadáver se le tributarán los honores que disponen las Ordenanzas. También se ha dispuesto que se permita asistir al entierro a los compañeros del finado que pertenecen a su compañía.

Trabaja el Juzgado

El Juzgado especial que instruye los sumarios por el abortado complot anarcosindicalista y por la tenencia y fabricación de explosivos, tomó declaración a dos individuos detenidos por habérseles ocupado tres botes que se supuso podían ser utilizados en la fabricación de explosivos. Además, a uno de estos detenidos le fué ocupado una autorización para la compra de materias explosivas. Este sujeto ha negado que él hiciera los pedidos. También compareció un representante de la susodicha casa, quien manifestó que la autorización fué entregada a persona de confianza.

Esta tarde el Juzgado estuvo en la cárcel, donde práctico diligencias y recibió varias declaraciones. El juez se ha inhibido a favor de la autoridad militar por los hechos ocurridos en Sallent, en los que halló la muerte un guardia civil.

Una advertencia a quienes tirotean al castillo de Montjuich

El Estado Mayor del cuartel de la división ha facilitado la siguiente nota:

«Para conocimiento general se hace público por medio de la Prensa que habiéndose comunicado a los jefes de las fortalezas militares de esta división órdenes de vigilancia severísima, y como en consecuencia pudieran producirse accidentes a personas que sin intención hostil alguna se aproximasen a aquéllas, debe tenerse presente que desde anochecido no se permite que persona alguna circule por la zona de cien metros más inmediata a dichas fortalezas, y correrán grave riesgo quienes no se atengan a lo previsto en este aviso.»

El proceso sobre los últimos hechos sediciosos

El Juzgado especial estuvo en la cárcel para recibir declaración a algunos de los procesados con motivo de los hechos sediciosos. Las declaraciones han sido para aclarar ciertos hechos en virtud de lo que han declarado estos últimos días los testigos de fuera de Barcelona. A pesar de la reserva del Juzgado, sabemos que se han dado órdenes a la Policía y a la Guardia civil para que practiquen hoy mismo ciertas diligencias. El resultado de estas gestiones debe conocerse antes de mediodía de mañana, ya que el juez ha de dictar a dicha hora ciertas resoluciones. Desde la cárcel el juez volvió al Palacio de Justicia y dejó sin efecto la detención de José Blix y Blas Baquero, que llevaban tres días incomunicados.

El embargo de «Solidaridad Obrera»

Los peritos nombrados por el Juzgado se constituyeron hoy en la imprenta de «Solidaridad Obrera» para valorar la maquinaria embargada con motivo de la multa de 20.000 pesetas impuesta por el Gobierno a dicho periódico. Seguramente el lunes darán los peritos su informe sobre la valoración, que según nuestras noticias, es de 60.000 pesetas.

PARA EL MINISTRO DE LA GOBERNACION

Los edificios de Correos y Telégrafos

Una buena idea; pero mal enfocada

En los últimos días del pasado Enero publicó la «Gaceta de Madrid» una orden emanada del ministerio de la Gobernación creando en la subsecretaría de Comunicaciones una Junta, a la que se le encomienda todo lo relativo a la construcción, reparación, alquileres y conservación de los edificios de Correos y Telégrafos.

Y ciertamente que el propósito que con ella se persigue de unificar estos asuntos en aquel organismo es plausible; pero lo sería más si no apareciera envuelto en tal medida el deseo de substituir la gestión de la Administración activa, hoy en funciones, por la siempre más embarazosa y no muy eficaz de una Junta.

Todavía ofrece otra particularidad mayor ésta, cual es la de que han de integrarla precisamente los funcionarios que tienen ya una intervención directa desde el principio hasta el fin en los expedientes de que se trata, y que, por esto mismo, se hacen incompatibles con la misión fiscalizadora y de alta inspección que ahora se les quiere encomendar.

Los proyectos los redacta el arquitecto de dicho departamento, que es también quien dirige las obras. El ingeniero industrial se halla en análogas condiciones, pues colabora en lo relativo a alumbrado, calefacción, ascensores, servicios sanitarios, etc. El abogado del Estado informa en todas las incidencias de carácter jurídico, que son en número muy crecido, de los arrendamientos y nuevas construcciones. El oficial mayor tiene a su cargo la conservación y entretenimiento de los edificios, labor muy amplia y de importancia. Por último, los directores generales técnicos de Correos y de Telégrafos, con el subsecretario, firman los acuerdos en el desarrollo y resolución de estos expedientes.

Pues bien: dicha Junta, según esa orden ministerial, que no puede prosperar, habría de constituirse bajo la presidencia del subsecretario con los demás señores mencionados: los dos directores generales, el oficial mayor, el arquitecto, el ingeniero industrial y el abogado del Estado. ¿Se puede dar mayor anomalía?

Esto es tanto más extraño cuanto que la misma disposición llama «asesores» al arquitecto, al ingeniero y al abogado, y aun a los directores generales, al decir de ellos que, por su carácter técnico, pueden *aportar importantes elementos de juicio*. De modo que quedan formando la Junta sin ese carácter solamente el oficial mayor y el subsecretario presidente. ¿Esto es posible?

¿Por qué ha de confundirse la función activa con la consultiva o informativa, llegando en semejante error hasta anunciar que quedará suprimido el negociado para substituirle por la secretaría de la Junta, siendo así que el uno y la otra son indispensables para la buena marcha de los asuntos?

Pero además, ¿cree sinceramente el ministro que una Junta formada por los siete dignísimos funcionarios antes nombrados tendría, con la labor enorme que ya pesa sobre ellos, tiempo material de estudiar detenidamente, ni siquiera a la ligera, ninguno de los infinitos asuntos que habrían de someterse a examen suyo?

¿A qué se deben, pues, muchos de los defectos de que adolecen la mayoría de los proyectos ya ejecutados sino a que se elegían en concurso público y los examinaba y calificaba un Jurado constituído con cuatro o cinco arquitectos, los dos subdirectores de Correos y Telégrafos y presidido por el director general?

¿Qué estudios hacían estos señores de aquellos proyectos?

¡Ligerísimo en extremo, y así se ha visto luego en la práctica!

No hay que olvidarse, por otra parte, de que el primitivo plan de construcciones, que arranca de la ley de 14 de Junio de 1909 y empezó a realizarse en 1915, está ya casi ultimado, pues quedan no más por empezar diez edificios de capital de provincia y seis de poblaciones importantes. Claro es que, aprobada últimamente la ley de Bases, ésta enumera una larga lista de poblaciones subalternas en las que también ha de construirse casa a medida que las Cortes vayan concediendo el crédito necesario para ello.

Conste, sin embargo, que nos parece acertada la creación de una Junta de «Locales y edificios», pero organizándola de modo que su actuación resulte práctica y concretándole más sus facultades, sin mermar para ello las de la Administración activa, ya que, lejos de estorbarse la una a la otra, si se las regula como es debido, lo que ocurrirá es que se completarán las dos perfectamente, con beneficio para el interés público.

Un chofer herido

Por la calle de Toledo marchaba anoche, con dirección a la carretera de Andalucía, el camión que conducía José Peña González, de veintiséis años, chofer, domiciliado en la calle de Feijóo, 3.

Al llegar a la glorieta de las Pirámides, José paró el camión y descendió del pescante. En este momento el vehículo se deslizó rápidamente, y José, para evitar una desgracia, subió al pescante y cuando pretendía apoderarse del freno, el camión se estrelló contra una columna.

Unos transeúntes recogieron a José y le trasladaron a la Casa de socorro sucursal del distrito de la Latina, donde los médicos de guardia le apreciaron lesiones de importancia.

EL CRIMEN DE UN NIÑO

Mata sin querer a un hermanito de cuatro años

Granada, 18.—En el pueblo de Almegíjar el niño de cuatro años José Salmerón López se puso a jugar con revólver que estaba cargado. Un hermano de José llamado Antonio, de ocho años de edad, le quitó el arma e hizo funcionar el gatillo. La bala alcanzó a José en la cabeza, causándole una herida mortal de necesidad.

Un cañonero portugués tirotea a un pesquero español

Un marinero herido

Huelva, 18.—En aguas jurisdiccionales portuguesas fué sorprendido el barco pesquero «Segundo Huelva», propiedad de Pedro Borrero. Un cañonero portugués hizo varios disparos e hirió a Borrero. La tripulación fué puesta a salvo.

LAS GRANDES FIGURAS POLITICAS (6

ARÍSTIDES BRIAND, EL HOMBRE DE LA PAZ

por Juan Guixé

exceso de pesimismo de otros. Han sido, como toda obra humana, realizados en condiciones difíciles; no son lo absoluto, sino, a mi modo de ver, lo relativo en un buen grado de bondad.

En las circunstancias en que estamos, al día siguiente de la guerra terrible que hemos soportado, ya que no se parece a ninguna otra en el pasado, que ha puesto frente a frente no sólo a ejércitos, sino a pueblos enteros; al día siguiente de tal catástrofe—ocho años después—no debe asombrarnos que no hayan cesado las oscilaciones del péndulo y que Europa continúe todavía profundamente turbada buscando su equilibrio.»

Es difícil substraerse a la sugestión del pensamiento de Briand, que deslumbra ágil y conciso en sus discursos de esta época. A los pesimistas, ¿qué seguridad puede ofrecérseles si no creen en los compromisos sagrados, en el valor de la palabra sagrada? Para sujetar la fuerza hace falta otra fueza mayor. La idea de esta fuerza superior ha presidido la doctrina de los grandes pacifistas. De ahí la tendencia a formar esas fuerzas con los pueblos de la Sociedad de Naciones más poderosos, dando a aquélla carácter de policía internacional. Pero en el estado presente del Mundo, el desarme absoluto es una utopía que sembraría la confusión, caso de poder llevarse a la práctica. Tampoco ofrecería garantías de que los pueblos más potentes no pudieran armarse rápidamente, convirtiendo sus fábricas en arsenales, sus aceros en cañones y sus recursos químicos en pólvora y gases. Por otra parte, los pueblos belicosos como Italia fascista, podrían sorprender a sus vecinos más fuertes, pero más confiados. De todos modos, en el estado moral en que se halla hoy el Mundo, la paz tiene que reposar en la buena voluntad internacional. Y el método de Briand consiste en el ejercicio de la buena voluntad. Arbitraje, seguridad, desarme, son el resultado de esa buena disposición para la paz. Por eso se ha dicho de Locarno y el pacto Kellogg, declarando la guerra fuera de la ley y obra de Briand, que son las grandes cumbres de la diplomacia. Ni textos, ni garantías, ni sanciones; todo descansa sobre la opinión pública. Es la diferencia entre la diplomacia secreta y la diplomacia abierta, preconizada por Wilson, convertida en realidad por Briand. El arbitraje, la conciliación, la norma jurídica, en una palabra, llegado el momento, harán su camino: «La mayor garantía—dice Briand—para los pueblos está en la posibilidad y la necesidad de discutir antes de la guerra.

.....

Cualquier acuerdo, cualquier tratado que sea capaz de producir la posibilidad de la reflexión, de la discusión pacífica, proporciona a los pueblos esta garantía preciosa de que no serán lanzados inopinadamente, bajo la influencia de circunstancias imprevistas, a la corriente de las guerras sangrientas.

.....

¡El arbitraje!...

Esta palabra tiene ahora todo su prestigio y toda su fuerza. Los tratados de arbitraje se multiplican; los pueblos se comprometen uno a uno a no batirse, a recurrir a los jueces. La paz camina a través de todas sus empresas, y es el espíritu de la Sociedad de Naciones el que las anima; es a ésta, por consecuencia, a quien todos los pueblos deben defender con el más profundo amor, desde lo más profundo de su corazón, poniéndola al abrigo de ataques y por encima de todo.

¡Con ella la paz!

Sin ella todos los riesgos de guerra y sangre que tanto han hecho padecer a los pueblos.»

Y en otra parte:

«Volved las páginas de la Historia; cuantas veces los conflictos aparecieron en el horizonte de los pueblos, fué en el momento en que hubo contacto, conversación, tentativa de conciliación, arbitraje, cuando la guerra se evitó. En cuantas circunstancias la guerra ha estallado fué por una especie de fuerza mística que excluye la razón, que lanza a un pueblo contra otro antes de haber podido reflexionar.»

La reflexión contra el misticismo bélico de los pueblos, la razón contra el nacionalismo, ése es el método de la nueva diplomacia briandista. La buena voluntad nacional contra el odio avieso y la agresión imperialista. La seguridad descansa en la palabra dada a impulsos de esa voluntad de no agredir, de evitar la guerra. El desarme es el corolario magnífico de esa política. Aunque por sí solo no pueda evitar la guerra, reduce también el área de sus posibilidades. Por si fuera poco, el pacto Kellogg—obra de Briand, que debiera llevar su nombre—corrobora y ratifica la afirmación de paz, declarando la guerra fuera de la ley. En Thoiry, Briand prosigue su camino hacia el ideal de paz, hacia la religiosidad pacifista, capaz de forjar una nueva Europa, una Humanidad nueva. Es un método el que pone en acción que fué antes calificado de utópico, y que por el talento prodigioso de este gran artista de la política se convierte en la religión de la paz.

VII

Los Estados Unidos de Europa

Otro de los grandes ideales de Briand, culminación de sus obras de estadista que pone su nombre junto al de los más heterotecos gobernantes, es la Unión Federal Europea.

Como hemos apuntado anteriormente, Briand en Washington y Londres, en contacto con los estadistas anglosajones, advierte que en el mundo étnico de éstos existe cierta unidad moral en política exterior y solidaridad en la manera de reaccionar ante algunos problemas. Esta unidad falta precisamente en Europa continental y es causa de muchas calamidades. A esto se vincula, al propio tiempo, la salvación de Europa. Si Europa quiere salvarse ha de estar unida, ha de ser solidaria. Sus intereses comunes se ven arruinados, destruídos por falta de esa solidaridad y por las rivalidades imperialistas. Los pueblos de Europa unidos recobrarán su esplendor, aumentarán su cultura y reatarán su belicosidad funesta, y Briand propugna por la Unión Federal de Europa, primero; redacta su memorándum sobre este proyecto después, y lo envía a las cancillerías, las cuales deliberan sobre la magna iniciativa y aceptan reunirse en Ginebra para estudiar la posibilidad y la conveniencia de llegar a la constitución de los Estados Unidos de Europa.

Los obstáculos que encontrará la idea en su camino son formidables. Europa necesita organizar su producción, sus mercados, exportaciones, importaciones, aduanas, la moneda, comunicaciones, transportes, la higiene, el trabajo, etc., etc., solidariamente, por modo que su economía será como un todo nacional y social y tenga un carácter socializante. Propone Briand en este aspecto algo parecido a lo aceptado en el aspecto guerrero. Que no haya guerra económica entre los países europeos ni destrucción mutua por medio de barreras y aranceles de su vida económica. Los Estados Unidos, en una palabra, de Europa. Una Europa federada y solidaria, compuesta de pueblos libres en su soberanía y hermanos por la comunidad de intereses. Puestos esos jalones, ¿adónde podrá llegar en su homogeneidad fraterna? El memorándum se inspira en la idea de cooperación y limitación. El memorándum propugna por un programa de organización económica y política europea. Briand reserva a una Conferencia europea o a un Comité el estudio de todas las cuestiones que abarca este super-Estado europeo. La actividad de éste, como ya hemos dicho, abarcará múltiples factores y habrá de determinar las cuestiones a que alcanza el proyecto. Los medios de cooperación y los casos de colaboración. No efecta en nada la Unión federal de los Estados de Europa a la soberanía e independencia de los pueblos, ni afectará a la armonía de la Sociedad de Naciones. La propuesta de Briand tuvo estado oficial precisamente en la reunión de 9 de Septiembre de 1929, acaecida en Ginebra, en la que el representante de Francia propuso la consagración del principio de la unión moral europea, accediendo a revalidar tan memorable propuesta los 27 Estados europeos representados, miembros de la Sociedad de Naciones. Al propio delegado francés le fué conferido el encargo de precisar los puntos que habían de informar una consulta a los países europeos. Las contestaciones formarán un informe a discutir en una nueva reunión en la Asamblea de Ginebra. El memorándum de Briand responde a ese compromiso en marcha. Los hechos dirán si Briand estaba en lo cierto al preconizar la Unión federal europea y el régimen en que habrá de fundarse. Sería insigne redundancia exaltar el interés universal de esta idea. Si algún día es posible, se deberá a la obra única, profunda, férvida, de Briand, realizando antes la unión moral europea o sembrando la semilla de ella. Hagamos votos por que España colabore con fe en esa inmensa obra. España debe alejarse de aventuras bélicas, a las que verbalmente parece tan aficionado el fascismo, punto negro y discordante en el período actual.

«Para los hombres de Estado—ha dicho Briand—que como yo tuvieron el terrible honor de vivir la guerra, y en un momento y en un puesto particularmente terribles, sería imperdonable no trataran con todo su pensamiento y con toda su fuerza de realizar la paz.

¡Atrás los fusiles, las ametralladoras, los cañones! ¡Plaza a conciliación al arbitraje y la paz!

¿Habéis pensado—se refiere a la guerra—en lo que será mañana si los acontecimientos se encadenan libremente sin que los pueblos puedan beneficiar para controlarlos de ningún procedimiento dilatorio? ¿Habéis pensado en lo que será una nueva guerra con las atrocidades que la ciencia prepara? ¿Creéis que basta cruzarse de brazos sobre un tratado para arreglar una situación como la de Europa actual?

Yo digo que Francia, que ha obtenido semejante victoria en una guerra que el Mundo ha considerado hecha para servir a la Humanidad, y en la cual Francia estuvo animada por tal fuerza moral, que de todas partes del Mundo vinieron a alistarse en su bandera, yo digo: esta Francia no disminuye, no compromete su fuerza, cuando libre de todas las miradas imperialistas, sirviéndose nada más que de las ideas de progreso y humanidad, Francia se yergue y dice a la faz del Mundo: «¡Yo os declaro la paz!...»

Francia tiene en la doctrina del gran hombre la verdadera ruta. Francia declara la paz. Briand, en el crepúsculo sexagenario, mira al pasado y mueve la cabeza tristemente. El escéptico siente el fuego interior de una llama: el ideal de paz, y mientras paciente, con alma franciscana, comprensivo, humano, cordial, está entregado a la obra de fundar la paz, le sorprende la muerte. Digan lo que quieran sus detractores, él consiguió que en torno a la idea jurídica como norma de las relaciones internacionales se forme una atmósfera simpática. El columbró la Unión federal de Europa. El declaró, no utópicamente, ideológicamente, sino desde el Gobierno de un país prócer y temido, la paz al Mundo. De la idea en marcha de Briand dirán aún mucho de excelente las generaciones contemporáneas; pero nadie verá en toda su magna perspectiva la figura de este hombre bueno, apostólico y artista como la posteridad.

FIN

Ministerio de Educación, Cultura y Deporte 2012

ANTE EL CENTENARIO DE LOPE DE VEGA

La España del "Fénix de los Ingenios"

Dentro de dos años, el 27 de Agosto de 1935, se cumplirá el tercer centenario de la muerte del más insigne y fecundo de nuestros poetas dramáticos, fray Lope Félix de Verga Carpio, que con su asombrosa inspiración dió a la posteridad la mayor parte del precioso metal con que se doró su siglo.

De esperar es que España—la España oficial, quiero decir—no le olvide ni sea mísera con él, como en igualdad de circunstancias hizo con el inmortal autor del «Quijote». No sabemos si el actual Gobierno tendrá vida para entonces; pero si así fuera, es de esperar que, como se dice vulgarmente, eche la cosa por la ventana para honrar dignamente la memoria del que alcanzó vida inmortal escribiendo «La Dorotea», «Peribáñez» y «El castigo sin venganza».

Para hacer boca al lector, como si dijéramos, recordemos su época desde que nació su merced en la Platería, junto a la puerta de Guadalajara, hasta que feneció, al cabo de setenta y dos años, en su casa propia de la calle de Francos.

*

Cuando Lope vino a los caminos del Mundo en Madrid, el 25 de Noviembre de 1562, regía los destinos de España Felipe II, y al apartarse de ellos, el 27 de Agosto de 1635, estaba en el apogeo de su zarmelesco reinado el desastroso y galante Felipe IV.

Tres monarcas conoció nuestro gran poeta en su dilatada y fecunda vida, y todos tres formaron la rampa por donde empezó a deslizarse hacia su ocaso el poderío hispano.

La mocedad del turbulento mozo se desarrolló avasalladora y pródiga por todo extremo durante el primer reinado, llegando a poner su espada, pronta y pendenciera, al servicio de la patria en dos ocasiones memorables, que fueron la expedición a las Islas Terceras y la Armada Invencible, siendo de los pocos que pudieron contar aquella baladronada del rey Prudente porque la nave en que embarcó Lope no llegó a hacerse a la mar.

La edad madura—otoño de la vida—pasóla con las mismas inquietudes de espíritu y desasosiego del cuerpo durante los miserables y pacíficos días de Felipe III. El invierno, glorioso y melancólico, porque el fruto de su amor postrero se le cayó en el lodo, acabóle la vida cuando el cuarto Felipe era el primer galán de la comedia de capa y espada, que tenía por escenario la corte del Buen Retiro, y el conde-duque o pícaro redomado que se alzaba con el santo y la limosna.

A tiempo que el arriscado mancebo había de hacerse inmortal y comenzaba a ser tormento de las mujeres, iba Felipe II desarrollando su luctuosa política, alumbrada por el resplandor de los cirios y de los braseros inquisitoriales.

Flandes ardía como una inmensa hoguera, atizada por el duque de Alba; Portugal vivía sangrientamente la absurda leyenda del rey D. Sebastián, y Francia pugnaba con todas sus fuerzas por buscarse la revancha de la de San Quintín.

Aragón pagaba con la pérdida de sus fueros y la vida de sus próceres más ilustres el amparo inmerecido que diera a Antonio Pérez, y la Alpujarra levantábase como un solo hombre contra el fanatismo intolerable del rey y la criminal intransigencia de la Iglesia católica.

Don Juan de Austria—más *por ser vos quien sois* que por el propio esfuerzo—se cubría de gloria en Lepanto, y Miguel de Cervantes ennoblecía las aguas de la mar con la sangre de su mano izquierda.

Cuando rompían sus corolas las primeras flores del ingenio de Lope, estaban en toda su plenitud o comenzaban a marchitarse las de Fernando de Herrera, fray Luis de León, Hurtado de Mendoza, Garcilaso, Ercilla, Teresa de Jesús y Juan de la Cruz. El teatro daba sus primeros balbuceos con las comedias farragosas de Torres Naharro y Cristóbal de Virués y los pasos de Lope de Rueda y Timoneda.

A Lope estábale reservada la verdadera evolución de nuestra escena, siendo el primero que las escribió en tres jornadas, quitándoles la ampolusidad y confusión que las del mismo Cervantes tenían, el cual no llegó a verlas representadas, porque el público de entonces sólo mostraba predilección por aquellos monstruosos autos sacramentales, llamados comedias, a lo divino, que tenían por escenario—sin intervención de mujeres—las lonjas de los templos.

Muere Felipe II y cae España bajo la férula del apocado Felipe III, asistido por el aprovechado marqués de Denia, más tarde duque de Lerma. El nuevo monarca no quiere guerras políticas; no tiene más afán que el de mantener, a costa de todo, el esplendor religioso y divertirse, las horas que le dejan libres misas, trisagios y novenas, en el ejercicio de la caza.

La situación económica del reino, mientras se enriquecen los ministros y acaparadores, es tan precaria, que es menester pedir de puerta en puerta para atender a las necesidades del soberano.

A este tiempo ya es Lope el *monstruo de Natura*, que lleva escritas más de un millar de comedias e infinidad de poemas y poesías. Se ha casado y ha enviudado dos veces, y pensando que ya no le esperan más que desengaños y pesadumbres, se determina a recogerse al amparo de la Iglesia; pero de allí a poco, la vida turbulenta vuelve a salirle al paso en forma de mujer, y ya, hasta el fin de sus días, vive encadenado a tal amor y a su recuerdo, cuando éste muere, sin que se escandalice el mundo ni se querellen las autoridades eclesiásticas de que viva amancebado todo un ministro del Señor; por algo supo hacerse a tiempo familiar del Santo Oficio.

Y en aquella casa de la calle de Francos pasó su merced, con su Marcia Leonarda y la hija de entrambos, Antonia Clara, los postreros años de su vida, dando días de oro a las letras y escándalo a la vecindad.

Fenecida la hermosa barragana, la llora su insigne amante en un magnífico poema, y desde allí en adelante no abriga más amor en su pecho que el de aquella hija, que un día, sacando la hilaza deshonesta de sus progenitores, se arroja a la cuneta de la vida abrazada a un buen mozo de su gusto.

Lope entonces procura consolarse visitando diariamente a su otra hija, Marcela, profesa en el vecino monasterio de las Trinitarias, pasando un rato cada tarde en la librería que el padre de Montalbán tenía en la calle de Milaneses, y recordando con el duque de Sessa tiempos más felices...

Ya es rey Felipe IV.

Lope ha llegado al cabo de sus días, dejando a España por herencia el inmenso caudal de su genio, que es inagotable...

DIEGO SAN JOSE

La infeliz María de Lucas, viuda, con sus diez hijos, los dos últimos gemelos, nacidos recientemente, ya muerto el esposo. Esta pobre mujer, que no puede alimentar a sus hijos, está cobijada en la calle del Amparo, 38 (Fot. Benítez-Casaux.)

LOS ATRACOS

Pistola en mano, asaltan una oficina de seguros

Sevilla, 18.—A la una de esta tarde, tres desconocidos, armados de pistolas, entraron en las oficinas de la Casa de seguros L'Abeille, y encañonando al gerente, D. Juan Sánchez Pastrana, y a dos empleados, se apoderaron de 685 pesetas, con las que el personal de la casa se disponía a pagar las indemnizaciones a varios accidentados.

En el momento en que se apoderaban del dinero sonó el teléfono, y uno de los atracadores se abalanzó al aparato, rompiendo los hilos ante el temor de que pudieran ser denunciados.

Seguidamente salieron, y como encontraran a la puerta un grupo de obreros que acudían a hacer efectivos sus haberes, les amenazaron y les hicieron penetrar en el local.

Los atracadores se dieron a la fuga.

Se recupera el dinero robado en el asalto al Banco de Bilbao en Algorta

Bilbao, 18.—Los detenidos por el asalto al Banco de Bilbao en Algorta, Eugenio Alais, de veintitrés años; Jesús Lara, de diecinueve, y Angel Llorente, de veinticinco, se han confesado autores del atraco.

Al ser interrogado Llorente donde tenía las 8.000 pesetas que faltaban, contestó que las había enterrado en una huerta del barrio de Repelaga. Fué llevado a dicho lugar, y, tras unas excavaciones, fueron encontradas las 8.000 pesetas en billetes.

De los tres detenidos, el más peligroso es Alais, y por indicios se sabe que todos ellos pertenecen a la F. A. I.

Al preguntárseles el destino que pensaban dar al dinero, contestaron que sólo apetecían el dinero necesario para comprar ropa y comer. Añadieron que ya en posesión de los primeros billetes, los empelados del Banco les invitaron a que cogiesen más, y por eso se apoderaron de cuantos billetes había en la caja.

Una Comisión del Consejo de Administración del Banco visitó esta mañana al gobernador civil para darle las gracias por el reintegro total de la cantidad substraída y felicitar por su mediación a las fuerzas que han intervenido para la detención de los autores.

EL TIEMPO

Persiste la baja de la temperatura y el termómetro marca 8 grados bajo cero en Avila y Teruel, 6 en Segovia, 5 en Cuenca y Zamora, 4 en Soria, Valladolid y Guadalajara y de 1 a 3 grados bajo cero en Orense, Palencia, Toledo, Ciudad Real, Albacete, Logroño y Gerona.

Las máximas oscilan entre los 17 grados (Huelva) y los 2 grados (Avila).

En Madrid varió el termómetro entre 7 grados y 3 grados bajo cero.

El cielo aparece limpio de nubes en casi toda España.

Tiempo probable según el Servicio Meteorológico Nacional: Vientos flojos y cielo claro. Frío.

El pueblo de Peguerinos, bloqueado por la nieve

Avila, 18.—Se reciben noticias de Peguerinos que está bloqueado por la nieve y es imposible caminar por calles ni carretera. Por esta causa se ha suspendido el servicio de la estación, y la localidad se halla incomunicada con los pueblos limítrofes.

A causa del temporal se hundió la casa del vecino Emiliano García, sin desgracias personales. El alcalde ha ordenado que las casas de deficiente construcción sean inmediatamente desalojadas, para evitar nuevos hundimientos.

También se halla incomunicado por causa del temporal el pueblo de San Bartolomé de Pinares, y ha quedado interceptado el servicio telefónico. Después de reparada la avería hoy se ha reanudado el servicio de Telégrafos con Navas del Marqués, que se hallaba interrumpido a causa del temporal.

Nieva en Francia

París, 18.—Se señalan nevadas en numerosos puntos de Francia, y especialmente en el Mediodía, Montauban y Albi.

LOS SUCESOS DE AGOSTO

Más detenidos en libertad

Por la Sala sexta del Tribunal Supremo ha sido acordada la libertad de D. Diego Zulueta Queipo de Llano, D. Luis Isasi González, D. Francisco Mier de Terán y Jáimez y Juan Bautista Palomino Jiménez, que se hallaban en la Cárcel Modelo de Madrid por suponérseles complicados en el alzamiento militar habido en Sevilla el 10 de Agosto último.

El juez D. Gustavo Lescure, delegado de dicha Sala, se personó en la prisión celular para notificar a los detenidos aquella resolución, y poco después recobraban los cuatro la libertad.

Dinero para obras públicas

Se ha ordenado librar a la provincia de Palencia, para cerramiento de los almacenes de maquinaria y construcción de un cobertizo para carros cubas, la cantidad de 34.215,61 pesetas.

Al Gabinete del Extrarradio, para sondeos en el río Manzanares para el estudio de un puente nuevo al lado del puente de San Fernando, 4.171,16.

A Ciudad Real, para reparación de la pintura del puente sobre el río Valdeazogues, carretera de Córdoba a Almadén, 4.582,73.

A Murcia, para reparación de los kilómetros 32 al 34 de la carretera de Cabo de Palos a Albujón, 22.849,26.

CROQUIS

Ritos de Patania

LA ACTUALIDAD

Es frecuente encontrarse caminando por la vida hombres afanosos de resultar descomedidos, bastos, bruscos.

Hablan cínicamente. Proceden rompiendo con puntapiés, ciegos, las más sutiles perspectivas líricas. Rasgan, empuercan y desdeñan. Sistemáticamente. Por resultar enemigos obstinados del decoro espiritual. Olvidan el tenedor, con intención. Hunden sus dedos en la salsa, persiguiendo los trozos de carne. No por ello ignoran las ventajas del aseo. Ni desconocen el arte de embellecer las prosas viscerales.

Louis-Ferdinand Celine pertenece a este grupo de intelectuales.

Celine encarna la actualidad literaria de este momento.

LA PESADA MOCHILA

Conceder a la vida pretensiones de cauce intelectual representa, invariablemente, un error. Como cuanto supone lateralización simplista. En ocasiones la víctima se entera tarde. Así le ocurrió a Fausto.

No todos pueden soportar sin detrimento el desengaño. Y frenéticos, bañados en lágrimas y sudor, pretenden concolarse procediendo como patanes, rebosando desdén hacia lo finolis, mancillando cuanto suponga eucaristía espiritual.

Celine figura por entero dentro de tan sucinta enumeración.

LA OBRA

Celine hace una descripción de la guerra mal intencionada, arbitraria. Con el deseo más que de combatirla de conseguir su descrédito estético. Más que a las luchas bélicas, Celine odia a los hombres.

Protesta brutal, áspera, rugiente de quien sueña con una Humanidad distinta.

Lo trágico degenera en bufo durante el resto de la novela. El autor, injusto, siempre fantástico, descoyuntado, cruel, pone tal vigor en las pinceladas que, pese a todo, transmite picantes y, por picantes, sabrosas impresiones de arte.

¿CAMOUFLAGE?

Diríase que Celine, obligado a escribir por motivos ajenos y superiores a su voluntad, pretende ocultar dolorosamente su verdadera personalidad. En fin de cuentas, un tímido procurando disimularlo. A base de gritos estridentes. Audacia de máscara. Osadía de bravucón. Cobarde. En fin de cuentas, el panorama conmovedor tantas veces observado. Pelea entre lo real y el ansia de parecer lo que no se es. Más que en los malabarismos literarios, radica en este empeño la emoción de libro tan singular.

DOCTOR CESAR JUARROS

PROBLEMAS AGRARIOS

Los agricultores serán recibidos por el ministro

Una Comisión de labradores de las provincias de Madrid, Toledo y Cuenca será recibida el próximo viernes, día 24, por el ministro de Agricultura. Los labradores plantearán al ministro el gravísimo problema derivado de la interpretación que las fábricas de azúcar han dado al fallo de la superioridad.

En los pueblos de las tres provincias hay gran animación con este motivo, y se espera que la visita del próximo viernes al ministro de Agricultura revista los caracteres de una gran manifestación, dados los centenares de adhesiones que se reciben de las Uniones Regionales de todos los pueblos.

La enseñanza en España

La Unión Iberoamericana ha organizado un curso de conferencias a cargo de profesores designados por los respectivos Centros superiores de enseñanza, base de una guía escolar de España, que esta Sociedad editará y circulará por América, propugnando la atracción de estudiantes hispanoamericanos a España.

La octava de dichas conferencias, acerca del tema «Los estudios de comercio en España», estará a cargo de D. Ricardo Bartolomé Más, profesor de la Escuela Central Superior de Comercio, y tendrá lugar el martes próximo, a las siete de la tarde.

Una Exposición de arte francés contemporáneo en Madrid

París, 18.—El Comité permanente de Exposiciones de arte francés en el Extranjero ha decidido organizar, bajo el patronato de los embajadores de Francia en Madrid y de España en París, una Exposición de arte francés contemporáneo, que tendrá lugar en el Museo de Arte Moderno de Madrid.

EN LA ESCUELA SUPERIOR DE COMERCIO.—Miembros de la Comisión preparatoria de cursillos, presididos por el director de la Escuela, D. Eugenio de Ochoa, que han celebrado una reunión para fijar la fecha de inauguración de los trabajos, a la que han asistido los ministros de Checoslovaquia, Panamá y Guatemala, y el embajador de la Argentina (Fot. Alfonso.)

La Federación de Dependientes de Comercio

Sesión de la mañana

Ayer, a las once de la mañana, se reunió en el salón grande de la Casa del Pueblo el Congreso de la Federación de Dependientes de Comercio para continuar las deliberaciones.

Se pone a discusión el dictamen de la Ponencia relativo al periódico de la Federación, que en adelante se denominará «El Trabajador Mercantil». Fué aprobado con algunas modificaciones.

Después se puso también a debate el dictamen sobre estatutos. En él se propone la transformación de la Federación en un Sindicato Nacional de Trabajadores del Comercio, estructurado a base de Sindicatos provinciales, que estarán integrados por Secciones locales. En la ponencia se propone también que se constituya un Comité nacional, del que formen parte la Comisión ejecutiva y un representante de cada Sindicato provincial.

El delegado de León defendió un voto, que fué apoyado por Santamarina, secretario de la Federación. Muñoz lo impugna en nombre de la Ponencia y defiende el dictamen.

Rectifican los oradores y se pone a votación el voto particular, que es tomado en consideración en principio.

En vista de lo avanzado de la hora se suspende la discusión de este voto particular, para reanudarla por la tarde.

Sesión de la tarde

Comienza a las cuatro y media de la tarde, actuando de secretarios Galán, de Cáceres, y Sánchez, de Talavera.

Se discute el voto particular que se tomó en consideración en la sesión anterior, y se rechaza por mayoría de votos.

Se aprueba el dictamen favorable de la revisora de cuentas.

El Comité

Se procede a la elección de Comité de la Federación Nacional de Dependientes de Comercio, resultando elegidos:

Presidente, Antonio Masiá; secretario, Luis L. Santamarina; vicesecretario, Ovidio Salcedo; contador, Santos Díaz; tesorero, Antonio Campos; vocales, Justino Lobo, Gregorio Sanz, Manuel Varela y Miguel Alvarez.

Mitin de clausura

Anoche, en el salón grande de la Casa del Pueblo, se celebró entre el mayor entusiasmo el mitin de clausura. Hicieron uso de la palabra varios compañeros, los cuales pusieron de manifiesto el interés con que se han desarrollado las tareas del Congreso y la gran importancia que tienen para los dependientes los acuerdos tomados. También se refirieron a táctica sindical, explicando con acierto la empleada por la U. G. T.

Los oradores fueron muy aplaudidos y el acto terminó dentro del mayor entusiasmo.

Cosas de toros

Los que regresan

Procedentes de Maracay (Venezuela) desembarcaron el jueves en Barcelona los matadores de toros Manolo Bienvenida y Pepe Gallardo, que tan gran éxito alcanzaron en aquella plaza.

Desde Barcelona salió Manolo Bienvenida para Sevilla y Pepe Gallardo para Madrid, donde llegó ayer. En la estación fué recibido por numerosos amigos y aficionados que le felicitaron por sus éxitos y su regreso.

Pepe Gallardo, que se muestra satisfechísimo del viaje, marchará en breve a Sevilla a pasar unos días con su familia.

Tanto Manolo Bienvenida como Pepe Gallardo traen los contratos para el año próximo, que es la mejor demostración del triunfo que ambos han obtenido.

Juan Espinosa actuará de banderillero

El matador de toros Juan Espinosa (Armillita) actuará de banderillero, figurando en la cuadrilla de su hermano Fermín, en cuanto éste empiece a torear en España.

Los aficionados están de enhorabuena por que, por hoy, bien puede decirse que Armillita es el mejor banderillero que pisa los ruedos.

De aeronáutica

El vuelo Francia - Madagascar

Istres, 18.—Los aviadores Marchesseau, Decombes y Thuilliez, que intentan el vuelo Francia-Madagascar, han salido de Istres, a las ocho y media de la mañana, para Colomb-Bechar, con escalas para abastecimiento en Alicante y Orán.

*

Orán, 18.—El aviador Marchesseau y sus compañeros han aterrizado a las cuatro y cuarto, procedentes de Istres.

Mañana emprenderán de nuevo su viaje, con escala primera en Roggan.

Mollison no continuará su vuelo a Chile

Buenos Aires, 18.—El aviador Mollison no continuará su vuelo a Chile. Permanecerá ocho días en esta capital; realizará una excursión a Mar del Plata y después marchará por mar a Canarias, donde le espera su esposa.

El Colegio Nacional de Sordomudos y Ciegos

Firmado por las madres de niños sordomudos Felisa de la Fuente, Manuela López, Fermina Rojo, Purificación Pérez, Isabel de la Peña, Carmen Cordero, Amalia Coronel y Remigia de la Torre, nos envían un escrito dirigido al ministro de Instrucción pública, en el cual, entre otras cosas, dicen lo siguiente:

«Excelentísimo señor: Las que abajo firman, madres de los sordomudos que en la actualidad se hallan sin colegio, sin medios económicos y sin esperanzas de que este asunto se resuelva en breve plazo, como usted prometió en varias ocasiones, a V. E. se dirigen y lo harán cuantas veces lo exija su justa impaciencia para ver a sus hijos en un centro de enseñanza, del cual no debieron salir, y de hacerlo, previo la adaptación de otro edificio para que su educación no hubiera sufrido la merma a que ha dado lugar la errónea dirección que por parte de ese ministerio se ha dado a este asunto y el que lleva camino de no resolverse en buen tiempo.

Hemos acudido repetidas veces a ese ministerio, en el que siempre se nos ha prometido que en un tiempo brevísimo nuestros hijos tendrán un colegio mucho mejor que el que tenían. Estamos en Febrero, el curso está más de mediado y aun no tenemos ni una esperanza.

Nos dice el señor ministro que tendrán un colegio mejor que el que tenían. Nosotros no lo ponemos en duda, aunque aun no lo hemos visto. De todas maneras, aunque el edificio que tenían se tacha de no reunir condiciones, lo cierto es que para tal fin fué construído y donde ellos tenían cuantas cosas eran necesarias para su educación. Y ahora no tienen nada. Tenemos la seguridad de que V. E. no sabe que sus muebles, tanto de clases como de dormitorios, se amontonan en profusos montones en los patios de lo que fué colegio, donde les ha caído la nieve y donde sufren las inclemencias del tiempo. Aparte que se piensa hacerles un mobiliario nuevo, es una pena que se trate así al que todavía está en muy buen uso; es decir, estaba, porque cuando se revise, después del tiempo que está al aire libre, ya no tendrá más aplicación que el fuego. Esto, señor ministro, es francamente lamentable...

Como aún no hemos tenido contestación a la campaña que la Prensa ha hecho en nuestro favor, queremos hacer a usted unas preguntas. ¿Por qué motivo las obras de reparación y adaptación del Colegio a Normal se comenzaron tan rápidamente y nuestros hijos permanecen aún en la calle sin que nada se haga por ellos? ¿Es que las normalistas tienen más derecho que unos pobres desgraciados, unos sin vista y otros sin habla?

Este es un asunto que debiera estar resuelto; es más, que no debió nunca dar lugar a que la República permitiese que unos 300 niños anormales pasasen un curso en el más completo abandono.

Todos los proyectos que hasta ahora dimanan de ese ministerio son verdaderas innovaciones que perpetuaron su nombre en favor de la enseñanza, y en el corazón de las madres de los mudos y ciegos también quedarán grabados para siempre estos amargos días en que nuestros hijos, completamente abandonados y sin dirección, se entregan al pillaje, a la mendicidad y al cultivo anómalo de su pobre inteligencia, casi atrofiada. Esto sin tener en cuenta los accidentes a que se exponen por su falta de audición o de visión.

¿Quedará ésta sin contestación, como los diferentes sueltos aparecidos en los periódicos?

Quedan de usted las madres de los sordomudos.»

Ateneo de Madrid

Sección de Ciencias Morales y Políticas

Mañana lunes, día 20 del actual, a las siete de la tarde, el señor D. Francisco Bergamín dará la novena conferencia del ciclo organizado por esta Sección sobre el tema «El pensamiento político de la España de hoy».

Sección Iberoamericana

El martes 21 del actual, a las seis y media de la tarde, el capitán D. Francisco Iglesias, jefe de la expedición científica al alto Amazonas, desarrollará la segunda conferencia acerca del tema «Contribución de la expedición a la sociología y etnología» (con proyecciones).

TERRIBLE ACCIDENTE

A bordo de un buque escandinavo

Londres, 18.—A bordo del buque escandinavo «Tasmanic» se ha producido un terrible accidente.

No se sabe por qué causas las ropas de uno de los marineros empleado en la descarga de aceite se incendiaron y las llamas no tardaron en propagarse con toda rapidez a los «monos», llenos de grasa y aceite, de sus camaradas.

Tres marineros han perecido abrasados y otros cinco han resultado con graves quemaduras.

Ministerio de Educación, Cultura y Deporte 2012

Notas médicas

El doctor Juarros trata de la neurose de angustia

Ayer, el doctor César Juarros, dió la quinta y penúltima conferencia del cursillo que sobre neurosis viene desarrollando en la Asociación Femenina de Educación Cívica. Creyó, que dado lo complejo del tema, debiera adoptar como fórmula suavizadora una descripción en forma de estampas.

Empezó por explicar la época feudal de China cuando reinaba en ella el culto a los antepasados y un sentido panteísta de la vida. Después hizo unas sutiles divagaciones sobre el cornetín de Freud, para pasar a la clasificación clínica de la neurose de angustia, describiendo las formas agudas y las formas crónicas, en el fondo de todo lo cual existe una sensación de miedo, de inquietud, de pesimismo, de sobresalto inmotivado, con síntomas viscerales, fundamentalmente de raigambre cardíaca.

Expuso finalmente el origen de esta sensación, atribuyéndole al empleo morboso de energías, destinadas fisiológicamente a otras misiones. Con este motivo hizo una dramática y literaria exposición del cuadro cada vez más abundante de los insatisfechos, llegando a la conclusión de que si la tesis de angustia es una enfermedad que modernamente crece de un modo difícil de contener, es debido a que los hombres, apartándose de los cauces sanos del instinto, han adulterado éste a base de egoísmo y egocentrismos.

Se mantuvo el doctor César Juarros dentro del ambiente literario que caracteriza este cursillo, siendo, como en veces anteriores, fervorosamente aplaudido por el público.

Conferencias sobre legislación y deontología farmacéuticas

Durante el mes de Marzo próximo, y sobre el tema enunciado, dará, en la Facultad de Farmacia de la Universidad de Madrid, un cursillo de conferencias D. Gustavo López y García, asesor de la Unión Farmacéutica Nacional y director de su órgano periodístico «La Voz de la Farmacia».

La asistencia al cursillo es libre y gratuita.

Las conferencias se celebrarán en los días 3, 7, 10, 14, 17, 21, 24 y 28 de Marzo a las seis y media de la tarde.

Colegio de Practicantes

En este Colegio, los días 20 y 21 del corriente, de seis a ocho de la noche, se verificarán elecciones para nueva Junta de gobierno.

Se hace presente a los colegiados la conveniencia de acudir en tales días a emitir el voto.

EL CARNAVAL

El baile de Bellas Artes

Como todos los años, desde hace cuarenta y tres, el lunes de Carnaval se celebrará el más brillante y espléndido baile de máscaras de cuantos se organizan en Madrid: el de Bellas Artes. Al igual que en años anteriores, tendrá lugar en el magnífico palacio que esta popular Sociedad posee en la calle de Alcalá. Los atractivos de esta singular fiesta no es necesario enumerarlos, pues el todo Madrid que a ella concurre los conoce sobradamente: profusión de regalos a todos los asistentes, magnífico decorado del soberbio edificio del Círculo, seis de sus más espléndidos salones preparados para el baile con dos orquestas de primer orden cada uno, un «buffet» admirablemente servido, el cinematógrafo, recién inaugurado, de la planta baja, abierto toda la noche para que cuantos concurran al baile puedan descansar allí admirando bellísimas cintas; nueve premios, que son otras tantas obras de arte, ejecutados a las señoritas agraciadas por nuestros más esclarecidos artistas, etc. etc.; en fin, una noche de fiesta, que como la de años anteriores dejará recuerdo imborrable en cuantos a ella concurran.

Hogar Leonés

La Comisión de festejos de este Centro ha organizado para los próximos Carnavales cinco grandiosos bailes, que se celebrarán en su espléndida sala de fiestas durante los días 25 (noche), 26 y 28 (cinco tarde), 4 de Marzo (diez noche) y domingo de Piñata (cinco tarde), actuando en los mismos una excelente y notable orquesta.

Círculo Vallisoletano

La juventud del Círculo Vallisoletano, con motivo del próximo Carnaval, ha organizado un magnífico baile de máscaras para el domingo 26 del actual, a las once de la noche, en la suntuosa sala de fiestas del hotel Gran Vía, avenida de Pi y Margall, 3.

En esta fiesta, que a juzgar por el entusiasmo despertado será brillantísima, se sortearán valiosos regalos entre los concurrentes; habrá exhibiciones de baile por una gran pareja internacional y las señoritas serán obsequiadas con delicados regalos.

Las invitaciones pueden recogerse en la secretaría del Círculo, avenida de Pi y Margall, 5, principal 11, de siete de la tarde a nueve de la noche.

Los partidos republicanos

Círculo Socialista de Buenavista

Este Círculo dará una conferencia hoy domingo, día 19, a las diez y media de su mañana, en su domicilio social, Padilla, 122, la cual estará a cargo del camarada Torres Fraguas, que disertará sobre el tema «La posición del partido socialista en el momento actual, ¿es marxista?»

Dado el interés del tema a tratar y la personalidad del conferenciante, se ruega a todos los camaradas y simpatizantes asistan al acto.

Los republicanos progresistas de Chamberí-Hospicio

El Círculo Republicano Progresista de los distritos de Chamberí-Hospicio, reunido en junta general, ha elegido la siguiente Junta de gobierno:

Presidente, D. Julio de Ramón-Laca, coronel auditor y consejero de Estado; vicepresidentes, doctor D. Antonio Martínez del Campo, oficial letrado del ministerio de Justicia, y D. Juan José Benayas, registrador de la Propiedad; secretarios, D. Rafael J. Navarro; asesores, D. Francisco Lerma Lerma, ferroviario, y D. Alvaro Toajas Manzanedo, funcionario público; tesorero, D. Venancio Sancho Villa, practicante de la Tabacalera; vicetesorero, D. Manuel Fernández, odontólogo; contador, D. Joaquín Sánchez Núñez, industrial y perito mercantil; vicecontador, don José Cantero Zoydo, sastre; bibliotecario, D. Teodosio Muñoz González, comerciante y vocal del Jurado mixto del Comercio; vocales, doctor D. Andrés Casas Martínez, capitán médico de Sanidad Militar; D. Gabriel Arredondo, oficial habilitado del Juzgado de primera instancia de Chamberí; D. Manuel Gil Cámara, jefe comercial de la Compañía Telefónica, y D. Vicencente Alonso Pérez, ayudante de Montes al servicio del Catastro.

Partido republicano liberal democrático

El Comité del distrito de Chamberí, en junta general celebrada anoche, ha elegido la siguiente Junta directiva:

Presidente, D. Manuel García Aleas; vicepresidente primero, don Pedro Redondo Sanz; vicepresidente segundo, D. José María Alonso Viguera; secretario, D. Gabriel Sánchez Moscoso; tesorero, don José Montes García; contador, don Facundo Pradies; vocales, D. Pedro Garrido Sandoval, D. Luis Alvarez y R. Villamil, D. Manuel Galvarrieto, D. Manuel Vega López, D. Julio Rodríguez Sarachaga, D. Ildefonso Medina Izquierdo y D. J. Miguel Mohamedi.

Representantes en la Junta provincial, D. Manuel García Aleas, D. Pedro Redondo Sanz y D. José María Alonso Viguera.

Reperesentantes en la Junta municipal, D. Gabriel Sánchez Moscoso, D. José Montes García y don Ildefonso Medina Izquierdo.

Partido republicano radical

Se advierte a todos los afiliados al partido radical que pueden pasar todos los días hábiles, de once a una de la mañana y de cuatro a ocho de la tarde, por la secretaría local, Preciados, 1, principal, con el objeto de presentar las inclusiones, bajas y reclamaciones que tengan sobre el Censo electoral vigente.

Izquierda radical socialista de Madrid. (Distrito del Hospital)

Se convoca a los afiliados del distrito a junta general extraordinaria, que tendrá lugar en el domicilio social, Príncipe, número 12, el día 21 del corriente, a las siete de la tarde, en primera convocatoria, y a las siete y media, en segunda, para tratar asuntos de sumo interés y responsabilidad para el distrito.

Ateneo Libertario de Tetuán y Cuatro Caminos

Este Ateneo celebrará una importante conferencia en su domicilio social, Garibaldi, número 36, hoy domingo, día 19, a las diez de la mañana, en la cual disertará el camarada Teodoro Mora sobre el tema «La descomposición del régimen capitalista».

Por su gran importancia se invita a los trabajadores de la barriada a este acto.

Los aficionados

Coincidiendo con el quinto ejercicio práctico, la clase de Declamación del Centro Instructivo del Obrero (Carrera de San Francisco, 11), en los salones que a tal efecto posee pondrá en escena hoy domingo, a las cinco en punto de la tarde, la comedia grotesca en tres actos de Paso y Estremera, titulada «De La Habana ha venido un barco...», con un atrayente y meritorio reparto entre la muchachada del instructivo Centro. A continuación, la clase de pulso y púa ejecutará un variado y escogido repertorio, con magníficas cantatas.

La velada con tales elementos promete revestir interés, dando a este acto una inusitada brillantez.

Piel, venéreo, sífilis, pulmones, corazón, tuberculosis, rayos X, análisis, corrientes

Horas, de 11 a 2 y de 4 a 9

Todos los días, de seis a ocho, económica para obreros

CORREDERA BAJA, NUM. 27 (frente a Puebla). Teléfono 93171

MARIA ISABEL

EXITO CLAMOROSO

El Niño de las Coles

Hoy, a las 4,30, 6,30 y 10,30

LAS SUBSISTENCIAS

Información comercial sobre los principales artículos de indispensable consumo

La Delegación municipal de Abastos ha facilitado esta nota:

«Aceite.—No ha variado la situación desde la información anterior, debido a ser la exportación muy limitada.

Arroz.—Son grandes las existencias de este artículo, lo que determina desanimación en el mercado y la seguridad de que no han de producirse elevaciones de precios.

Azúcar.—Se ha afirmado el precio que rige en la actualidad y no existe temor, por ahora, de un alza en la cotización al por menor.

Bacalao.—Sigue sostenida la firmeza en los precios de origen, en los que se registró el mes pasado una ligera elevación, lo que ha determinado un retraimiento en la demanda, y las existencias de este artículo, adquiridas a cotizaciones anteriores, permite contener, por ahora, la elevación de precios en la venta al detall.

Carbón mineral y vegetal.—Continúan sin variación los precios de estos artículos.

Frutas.—El mercado está abundantemente abastecido, predominando las grandes existencias de naranjas, cuya cosecha es superior al año anterior, lo que determina un descenso en su cotización.

Ganado vacuno. — Aunque han disminuído las grandes existencias que indicábamos en nuestra anterior información, estará suficientemente abastecido el consumo a los precios actuales.

Ganado lanar.—Continúa descendiendo la cotización de esta clase de reses, habiéndose hecho operaciones para las matanzas de fin de mes al precio de 3.50 pesetas kilo canal.

Ganado de cerda.—Las últimas contrataciones se formalizaron a 2,35 pesetas kilo canal, cuya cotización se mantiene con gran firmeza.

Garbanzos.—Las grandes existencias de este producto en el mercado nacional, aumentadas con las importaciones anunciadas para este mes, aseguran el mantenimiento de los precios actuales, sin que haya temor, por tanto, de alza.

Judías y lentejas.—No se ha registrado variación alguna con relación a la información del mes anterior, advirtiéndose tendencia favorable al descenso de precios.

Patatas. — Las grandes partidas que existen de este tubérculo determinarán en fecha breve un descenso obligado en la cotización del mismo.

Trigos.—No ha variado sensiblemente la situación del mercado en cuanto a este producto, manteniéndose con firmeza las cotizaciones.

Verduras.—Continúan estabilizados los precios, más bajos que en igual período del año anterior por la abundancia de existencias de verduras de todas clases propias del tiempo.

Resumen.—De los datos consignados se deduce que en la mayoría de los artículos se mantendrán las cotizaciones vigentes, sin temor de alza, por ahora, registrándose una baja importante en el precio de venta de la carne de cordero, que es de esperar se acentuará en meses sucesivos.

Madrid, Febrero de 1933.—El concejal delegado de Abastos, *Manuel Cordero.»*

La diferencia de clases de labores y sus distintos precios de venta no deben suponer para los obreros desigualdad de jornales medios, por cuanto existen labores que, aun siendo de inferior condición y precio de venta, exigen igual o mayor aptitud y esfuerzo de parte de los obreros que aquellas otras de superiores precios y consideradas exquisitas.

Henri de Man

Es esperado en Madrid el notable publicista M. Henri de Man, creador de la Escuela Obrera de Bruselas y director de la Escuela Social de Francfort, que dará el próximo lunes 20 una conferencia en la Residencia de Estudiantes sobre «El socialismo ante la crisis económica mundial».

Henri de Man es autor de libros tan notables como «Más allá del marxismo», «El socialismo constructivo», «El placer de trabajar», etcétera, de muchos de los cuales existen versiones españolas. Vandervelde ha dicho que «Más allá del marxismo» es la obra más importante que se ha publicado sobre el socialismo después de la guerra, y Keyserling llega a afirmar que es la obra más importante aparecida después de «El capital», de Marx.

Reuniones para hoy en la Casa del Pueblo

Salón terraza, a las diez de la mañana, Tramoyistas.

Salón grande, a las diez de la mañana, Marmolistas.

Salón teatro, a las diez de la mañana, recital de la Artística Socialista.

A las seis de la tarde, conferencia.

Reuniones para mañana

Salón terraza, a las seis de la tarde, Sindicato Metalúrgico (Cameros).

A las nueve de la noche, Oficios Varios.

Salón grande, a las seis de la tarde, Tintoreros.

A las diez y media de la noche, Transporte.

Salón teatro, a las seis de la tarde, Constructores de carruajes.

Ayuntamiento de Madrid

Negociado de Instrucción pública. Secretaría

Por acuerdo del Ayuntamiento se abre concurso durante los días 20, 21 y 22 del mes actual para adquirir la construcción del mobiliario escolar necesario para ocho grupos y servicios complementarios de los mismos.

Los detalles y condiciones se hallarán de manifiesto en la secretaría del Ayuntamiento (Negociado de Instrucción pública), de doce de la mañana a dos de la tarde, durante los días señalados.

Lo que se anuncia al público para su conocimiento.

Madrid, 18 de Febrero de 1933.—El secretario, **M. Berdejo.**

DE MUSICA

Los españoles en el Extranjero

El conocido y notable violinista madrileño Gustavo Pagán realiza actualmente en Marrakech (Marruecos francés) una labor cultural, de la que la Prensa de aquella capital y de Casablanca se ocupa elogiosamente.

Con motivo de unas audiciones de sus jóvenes alumnos y de varios conciertos de música clásica, ha merecido el maestro Pagán grandes plácemes por parte de aquella Prensa. Nosotros unimos nuestra enhorabuena para quien sabe llevar tan brillantemente al Extranjero el nombre de España en cuestiones artísticas.

NOTICIAS

MONTEAROMA DESINFECTA.

*

Iglesia española reformada.—Cultos públicos hoy, a las once de la mañana y a las seis de la tarde, en la iglesia de la calle de la Beneficencia. Predicará en ambos cultos D. Fernando Cabrera.

Resultado de una oposición.—Habiendo merecido la aprobación del señor ministro de Estado la propuesta hecha por el Tribunal, en vista de los méritos aducidos y de los ejercicios realizados, ha sido designado para desempeñar la plaza de tenedor de libros de la Oficina Técnica de Contabilidad de este departamento el opositor D. Mariano Sánchez Parassols.

Lar Gallego.—En honor de las señoritas Emilia Docet y Margarita Forns, elegidas «Miss Galicia» y «Miss Vigo», respectivamente, esta Sociedad celebrará un magnífico baile el próximo miércoles, día 22 del actual, a las cinco y media de la tarde, en los salones del Ansonia Club (teatro Alkázar), a cuyo acto, en el que intervendrán también los Coros Rosalía de Castro, prometieron asistir las «misses» de las demás regiones.

Las invitaciones habrán de recogerse, a partir de mañana lunes, en el domicilio social de Lar Gallego, Mariana Pineda, número 5, y el día del festival, en el Ansonia Club.

Casa de la Montaña.—Esta entidad ha organizado en honor de la señorita representante de Castilla la Vieja en el concurso de belleza para la elección de «Miss España» un magnífico baile, que tendrá lugar el día 22 del corriente, a las once de la noche, en el suntuoso y elegante salón de Ansonia Club (edificio del Alkázar), Alcalá, 20.

A dicho baile se ha invitado a todas las bellezas regionales participantes en el mencionado concurso.

Unión Republicana Femenina.—El Comité de fiestas y Bellas Artes de Unión Republicana Femenina invita a las afiliadas y familiares a la fiesta-baile que se celebrará en su local, Marqués de Cubas, 23, hoy domingo, a las seis de la tarde.

Ateneo Teosófico.—Hoy domingo, a las siete y media de la tarde, dará una conferencia D. Virgilio Rodríguez Beteta, ministro de Guatemala, con el tema «Interpretación de la Biblia Maya-Quitché».

La entrada es pública.

«Miss Galicia» en Anaquiños da Terra.—Hoy domingo, a las siete de la tarde, tendrá lugar en el domicilio social de esta entidad, Audiencia, 3, un festival íntimo con motivo de la visita de «Miss Galicia», señorita Emilia Bocet, acompañada de «Miss Vigo».

Estas serán obsequiadas con un champán de honor.

Museo de Reproducciones Artísticas.—El profesor de Arte del Fomento de las Artes, D. José López Agüero, dará una conferencia hoy domingo, a las once de la mañana, en el Museo de Reproducciones Artísticas, sobre «El Arte a partir del siglo XV».

Sociedad Madrileña de Estudios Psíquicos Hacia la Luz.—Hoy domingo, a las siete de la tarde, dará una conferencia en el local social, Pelayo, 4, primero, D. Andrés Martínez Santamarina, desarrollando el tema «Plenitud de poder».

Centro Espiritualista Español.—En este Centro, Factor, 7, hoy domingo, a las siete y media, dará una conferencia el distinguido ingeniero D. César Bordoy, quien disertará sobre el tema «Los números de la creación».

La entrada es pública.

Los Chisperos.—Se ha constituído legalmente con esta denominación una Sociedad compuesta de vecinos e hijos de Madrid de los barrios de Maravillas y Chamberí, cuyos fines son, en primer término, culturales, sin excluir los deportes para la juventud y cuanto pueda implicar la conservación de recuerdos gloriosos del pueblo típico madrileño.

En breve empezará a funcionar, eligiéndose en definitiva Junta directiva y la designación de prestigiosas y populares personalidades para presidentes honorarios.

Salón Adventista.—Se celebrará una conferencia pública hoy domingo sobre el tema «¿Volverá Jesús al mundo la segunda vez?» El acto comenzará a las cinco y media de la tarde, en el salón de conferencias de la calle de la Flora, número 3 (detrás del cine de la Opera). La entrada será libre.

Centro Platón.—En esta Sociedad de estudios psicológicos (Barco, 32), dará hoy domingo, a las seis de la tarde, una conferencia sobre el tema «Panorama actual del espiritismo» el presidente de dicho Centro, D. Julio Cosano.

La entrada es pública, reservándose la Directiva el derecho de admisión.

La Precursora.—Esta Sociedad de socorros mutuos de peluqueros-barberos de Madrid celebrará junta general ordinaria hoy domingo, a las nueve y media de la noche, en el local de costumbre.

Instituto Francés.—Conferencias públicas de la próxima semana, a las siete, en Marqués de la Ensenada, 10:

Lunes 20, M. Guinard: «La Provenza: las gargantas del Verdon y del Var». (Proyecciones.)

Martes 21, M. Laplane: «Poetas secundarios del Simbolismo».

Miércoles 22, M. Guinard: «Edouard Lalo» (ejemplos musicales).

Viernes 24, M. Laplane: «Marivaux y otros novelistas».

Radiotelefonía

Programa para hoy

Unión Radio (E. A. J. 7, 424 metros).—A las dos, campanadas de Gobernación; señales horarias; concierto: «No, no, Nanette», Youmans; «To dawn», E. Fernández Blanco; «La Revoltosa», Chapí; «Las leandras», Alonso; «El huésped del Sevillano», Guerrero; «Garín», Bretón; «¡Coralito!», Alvarez Cantos; a las cuatro, fin de la emisión. A las siete, campanadas de Gobernación; transmisión desde el hotel Ritz; música de baile; ciclo de conferencias sobre ganadería: «Factores sociales en la explotación ganaderaá, por don Francisco Centrich, del Cuerpo de Veterinaria militar; continuación de la música de baile; a las ocho y media, fin de la emisión. A las nueve y media, campanadas de Gobernación; señales horarias; recital de canto, por José Angerri; intervención de Ramón Gómez de la Serna; recital de violín, por Manuel Pérez Díaz; a las doce, campanadas de Gobernación; cierre de la estación.

Programa para mañana

Unión Radio (E. A. J. 7, 424 metros).—A las once cuarenta y cinco, nota de sintonía; a las doce, campanadas de Gobernación; programas del día; a las doce y cuarto, señales horarias; fin de la emisión. A las dos, campanadas de Gobernación; señales horarias; fin de la emisión. A las dos, campanadas de Gobernación; señales horarias; concierto: «Jardines de España», M. Cañadas; «Recuerdo de amor», Ignacio Ayllón; «Aida», Verdi; «El señor Nicomedes», Méndez; «La holandesita», Kalman; «Sinfonía de zarzuelas», Barbieri; a las tres cincuenta y cinco, índice de conferencias; a las cuatro, fin de la emisión. A las siete, campanadas de Gobernación; cotizaciones de Bolsa; programa del oyente; a las ocho y cuarto, noticias; a las doce y media, cierre de la estación.

Partidos de pelota

Los de ayer en el Jai-Alai

Contendieron en el primer partido, a remonte, Salsamendi I y Erbiti (rojos) contra Laza y Errezábal (azules).

Dominaron los azules en los 15 primeros tantos, a partir de los cuales avanzan los rojos, que vencieron a aquéllos por 16 tantos.

Después se enfrentaron, a pala, Fernández y Pérez (rojos) contra Chacón II y Begoñés (azules).

Desde la igualada en el tanto 8 la pareja roja toma la iniciativa, para terminar dominando a su contraria por amplio margen.

Espectáculos para hoy

ESPAÑOL. — (Xirgu-Borrás). — 6,30, Doña María de Castilla (cinco pesetas butaca).—10,30, Doña María de Castilla (butaca, tres pesetas).

CALDERON.— (Compañía lírica titular).—A las 3,45 (tres pesetas butaca), La calesera.—6,45 y 10,30, Luisa Fernanda (éxito clamoroso).

COMEDIA.— A las 6,30, ¿Sería usted capaz de quererme?—A las 10,30, ¿Sería usted capaz de quererme?

LARA.—6,30 y 10,30, La chascarrillera. (Gran éxito.)

FONTALBA.— (Carmen Díaz).—A las 6,30 y 10,30, Las dichosas faldas (sainete de Arniches).

MARIA ISABEL.—A las 4,30, 6,30 y 10,30, El niño de las coles (dos horas y media en franca carcajada).

ZARZUELA.—4, 6,45 y 10,30, Los hijos de la noche (mil carcajadas).

VICTORIA.—(Compañía Aurora Redondo-Valeriano León).— 6,30 y 10,30, Luis Candelas y compañía.

COMICO.—(Compañía Adamuz). —4, La malquerida.— 6,30, 10,30, Lo que fué de la Dolores. (Jotas por José Oto.)

MUÑOZ SECA.—6,30 y 10,30, ¡Te quiero, Pepe! (Exitazo.)

COLISEVM (Av. Eduardo Dato, 34. Empresa Sage).—6,30, Katiuska (Enriqueta Serrano, Vallojera, Ocaña y Hertogs).— 10,30, Katiuska (Enriqueta Serrano, Vallojera, Zabarte y Sirvent).

IDEAL.— 4,15, La del Soto del Parral.—6,30 y 10,30, La moza que yo quería (éxito de llenos).

CERVANTES.—(Compañía Loreto-Chicote).—4, ¡Yo soy la Greta Garbo!— 6,30 y 10,30, Gente menuda.

FUENCARRAL.— (Compañía lírica del maestro Guillermo Cases). —4,30, La virgen morena.—6,30 y 10,30, La virgen morena. (Despedida del divo Eduardo Brito.)

ESLAVA.—(Compañía titular de revistas).—4, Paso a Don Juan.—6,30 y 10,30, Las faldas.

MARAVILLAS.—4,15 (dos pesetas butaca), Mi costilla es un hueso. —6,30 y 10,45, Los jardines del pecado (éxito enorme).

PAVON. — (Revistas Celia Gámez).—4,15, El país de los tontos. —6,30 y 10,45, Las tentaciones. (¡Formidable éxito!)

ROMEA.—4 (¡ultrapopular, 2 pesetas butaca!), La pipa de oro.—6,30 y 10,45, ¡Gol! (El campeón de las revistas).

MARTIN.—A las 5 (popular; butaca, 1,75), ¡Manos arriba!—A las 6,30 (especial), ¡Quién fuera ella! y ¡Manos arriba!—A las 10,30 (popular; butaca, 1,75), Quién fuera ella! ¡y ¡Manos arriba!

CIRCO DE PRICE.—Hoy domingo, tres grandes secciones.— 4, 6,30 y 10,30, ópera flamenca. Vearin presenta su mejor programa, con

Correo de espectáculos

MORTIN.—Martes, 21, a las diez y media de la noche, estreno del vodevil de Neira y Sandoval, música del maestro Luna, «Piezas de recambio». A partir del siguiente día, esta obra será representada a diario en las secciones de tarde y noche.

LATINA.—(Cine sonoro).— Hoy, últimas proyecciones del formidable éxito «París-Mediterráneo» (dos en un coche), por Anabella y Murat.

Lunes, dos grandes producciones sonoras, «Estrellas rivales» y «Sangre joven», a cual más interesantes.

Jueves, «Politiquerías», estupendísima, divertidísima y comiquísima, por Stan Laurel y Oliver Hardy (hablada en castellano) y «Más allá del Oeste».

Sección religiosa

Santos de hoy.—Santos Gabino, presbítero; Publio, Julián y Marcelo, mártires; Alvaro de Córdoba, Mansueto y Conrado, confesores, y beata Isabel Picenardia, virgen.

Santos de mañana.—Santos Silvano, Zenobio, Potamio y Nemesio, mártires; León, Euquerio y Eleuterio, obispos y confesores; Querubín, confesor, y Paula Barbada, virgen.

CATARRO, TOS, FATIGA

Jarabe MADARIAGA

BENZOCINAMICO SEDANTE

Remedio eficaz

APUNTES MADRILEÑOS

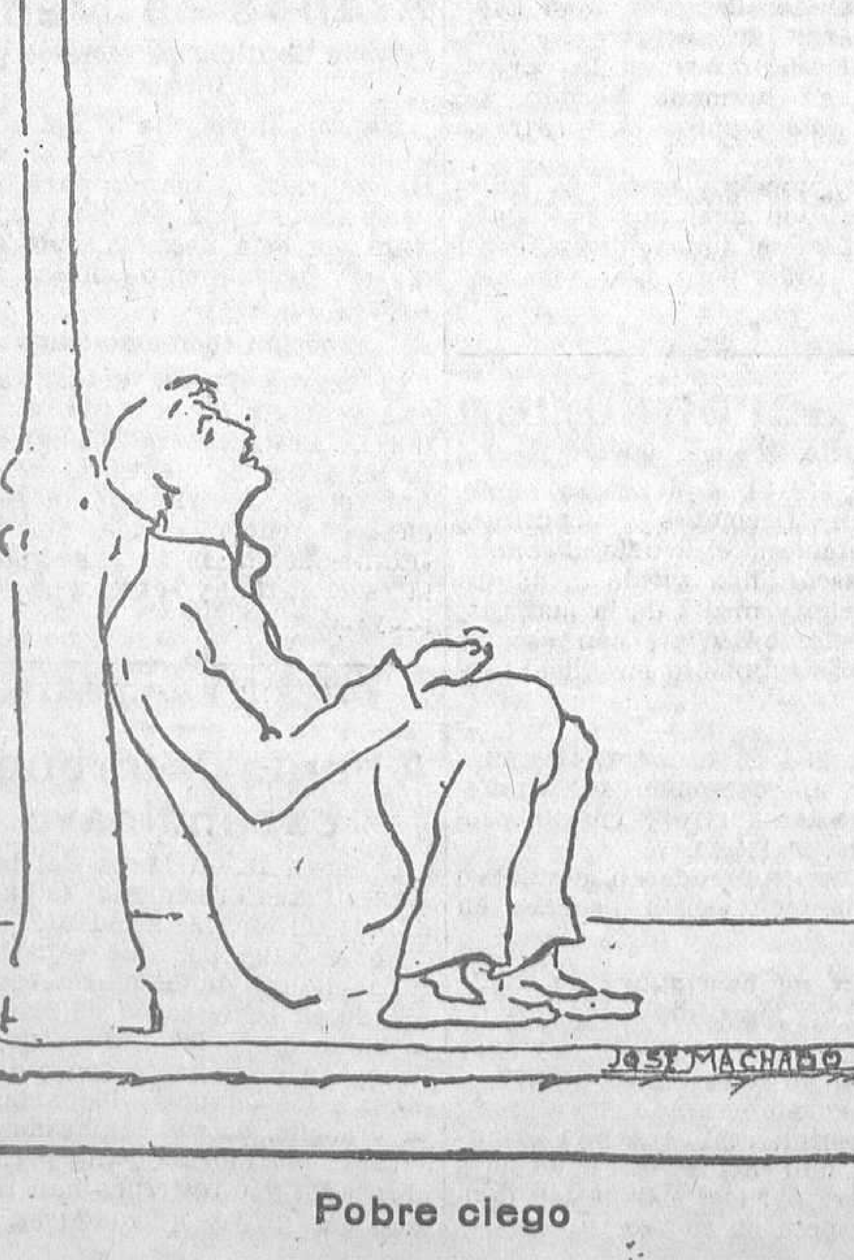

Pobre ciego

Asamblea económico-agraria

Constituye una de las preocupaciones preferentes de todas las actividades productoras del país la situación por que atraviesa la riqueza agraria. Todos los días se elevan quejas al Poder público acerca del estado del campo español, y ha parecido conveniente en tales circunstancias tener un cambio de impresiones no sólo los elementos directamente interesados, sino todos los económicos, en los que repercute la crisis agraria.

A tal fin, la Unión Económica, de acuerdo con las entidades agrarias, organiza una asamblea, que se celebrará en Madrid los días 10, 11 y 12 del próximo mes de Marzo, con el fin de redactar unas conclusiones que resuman el pensamiento de las clases productoras y hagan conocer al Gobierno y al país cuáles son las aspiraciones concretas y más apremiantes de las mismas en orden a la política y economía rural.

Bibliografía

50 PLAZAS DE CELADORES

de mercados. Sueldo, 3.000 pesetas. Edad, 23 a 40 años. Instancias hasta el 18 de Marzo. Para el programa, que regalamos, «contestaciones» y preparación con profesorado del Cuerpo, diríjanse al **INSTITUTO REUS, PRECIADOS, 23, y PUERTA DEL SOL, 13, MADRID.**

*

EDICIONES BORO

JOAQUIN PEREZ MADRIGAL

EN LA BRECHA

Relato, momento y personajes de mis interrupciones parlamentarias, **5 pesetas.**

MOVIMIENTO OBRERO

La Federación Tabaquera Española

La Comisión ejecutiva de esta Federación ha dirigido al representante del Estado un escrito que contiene, en concreto, las peticiones siguientes:

Primera. Aumento de 2,50 pesetas en los sueldos del personal de faenas generales, obreras barrenderas, operarios de todas las especialidades y oficios, porteras de registro, maestras de labores, porteros, capataces y ordenanzas.

Segunda. Aumento a 5 pesetas de las cantidades fijas de las operarias y en la proporción correspondiente a los operarios mecánicos destajistas.

Tercera. Reajuste general de premios de labores, de manera que los jornales medios de los grupos o especialidades de cada clase de labor y talleres no se diferencien más que en lo puramente indispensable.

Ministerio de Educación, Cultura y Deporte 2012

AMER PICON CALIENTE
con azucar y agua hirviendo
Hace entrar en reacción é inmuniza contra la GRIPPE

la figura máxima del arte Niño de Marchena y el divo madrileño Angrillo, Montoya, Sabicas y otros. —ASTORIA.— (Teléfono 12.880). — A las 4,30, 6,30 y 10,30, Por la libertad.

CINE DE LA OPERA.—(Teléfono 14.836).—4,30, 6,30 y 10,30 (programa garantizado núm. 10), Tumultos (Gran éxito).

CINE DE LA PRENSA.—(Teléfono 19.900).—4,30, 6,30 y 10,30, Ronny.

MONUMENTAL CINEMA — (Teléfono 71.214).—4, 6,30 y 10,30, El vencedor.

AVENIDA.—A las 4, 6,30 y 10,30, Buscando fieras vivas (la única película de esta especie tomada del natural, en la que las fieras luchas entre sí. A la función de las cuatro están invitados los niños que acertaron el concurso de las cinco fieras. Mañana, estreno de ¿Amigos o rivales? (por Lili Damita y Menjou).

PALACIO DE LA MUSICA.— 4, 6,30 y 10,30, Grand Hotel (la película de las estrellas).

CINEMA GOYA.—4, sección infantil.—6,30 y 10,30, Hampa dorada (Douglas Fairbanks, Jr.).

CINEMA ARGUELLES.—4, 6,30 y 10,30, La fruta amarga.

CINEMA CHUECA. — 4, 6,30 y 10,30, El caballero de la noche.

CINE DOS DE MAYO.—4, 6,30 y 10,30, Mata-Hari.

GALLAO.— 4,30, 6,30 y 10,30, El baile.

SAN MIGUEL.—4,30, 6,30 y 10,30, El príncipe de Arkadia.

CINEMA ESPAÑA.— 4,30, 6,30 y 10,30, El temerario.

CINE SAN CARLOS.— (Teléfono 72.827).—A la 4,15, 6,30 y 10,30, Cinemanía (por Harold Lloyd).

BARCELO.—4,15, 6,30, 10,30, ¡Te quiero, Anita! (último día).

FIGARO.— (Teléfono 93.741). — 4,30, 6,30 y 10,30, ¿Quién es el criminal? (Ultimas proyecciones.)

CINE GENOVA (teléfono 34.373). 4,30, 6,30 y 10,30, éxito inmenso, La pura verdad (divertida comedia Paramount, por Enriqueta Serrano y Manuel Rusell).

PROGRESO.— A las 4, 6,30 y 10,30, la superproducción Radio La escuadrilla deshecha (por Richard Dix, Mary Astor y Dorothy

PROYECCIONES
Fuencarral, 142.—Teléfono 33976
EL LUNES 20,
LUPE VELEZ
y RAMON PEREDA
en la comedia en español
Hombres en mi vida

Jordán). Mañana, estreno de Rasputin.

LATINA.—(Cine sonoro).— 4,30, 6,30 y 10,15, París-Mediterráneo (dos en un coche), formidable éxito de Anabella y Murat) y otras.

PARDIÑAS.— 4,15, 6,30 y 10,30, Champ, el campeón (la más grandiosa película del año, por Wallace Bey y Jackie Cooper).

METROPOLITANO. — 4, 6,30, 10,30 La legión de los hombres sin alma (fantástica leyenda de gran éxito).

CINEMA EUROPA.— A las 4,30, 6,45 y 10,30, El expreso de Shanghai.

CINE BELLAS ARTES.—Matinal continua, de 11 a 2, una peseta; de 3 a 6, continua, 1,50; a las 6,30, especial, numerada, 2,50; de 9 a 1 madrugada, continua, una peseta.—Rarezas y curiosidades del mundo, Atletismo, Noticiario Fox, A todo trapo (bellísima sinfonía fotográfica), Actualidades sonoras españolas A. S. E. En la sección especial numerada de las 6,30, el programa de las continuas y el film de alto valor educativo Sangre joven. Mañana lunes, a las 4 tarde, cambio completo de programa, con el film de gran valor documental La vida de las arañas.

TIVOLI.—A las 4,15, 6,30 y 10,30, Damas del presidio (creación de Sylvia Sidney). (Es un film Paramount.) Mañana, Remordimiento.

PROYECCIONES.— (Fuencarral, 142; teléfono 33.976).—A las 11,30, matinée infantil.—A las 4,15, 6,30 y 10,30, Il est charmant (un chico encantador), alegre comedia musical, por Henry Garat y Meg Lemonnier. El lunes, Hombres en mi vida.

CINE DORE.—(El cine de los buenos programas).—Hoy, por secciones, desde las 4. Noche, a las 10, grandioso programa.

CINE PADILLA.—(Padilla, 40, y General Pardiñas, 59).—A las 4,15, 6,30 y 10,30, estupendo programa y la gran película Bésame otra vez (opereta, por Benerite Clairé y Walter Pegeon). (Butaca, 0,75; sillas, 0,40.) Lunes y jueves, cambio de programa. Miércoles, fémina. Jueves, infantil.

CINE LEGAZPI. — 4,30, 6,45 y 10,30, Carbón (la tragedia de la mina). Mañana lunes, sección única, fémina, de 6.30 a 12,30.

CINE DE LA FLOR.—Hoy, en la sección de las 10,15, Aplausos (por Elen Morgan) y otras. Aplausos empezará a las 11, aproximadamente. Lunes, martes y miércoles, el mismo programa.

CINE DELICIAS (Tortosa, 8). — (Teléfono 74.052).—4, 6,30 y 10,15, Vengan emociones y Esclavas de la moda (hablada en español). Lunes, fémina, último día de este programa.

TETUAN.—4,30, 7 y 10,15, Bajo falsa bandera (donde triunfa la bella Charlotte Sussa).

TROUVILLE. — (Gran salón de fiestas y bailes, Fuencarral, 124, junto a glorieta Bilbao).—Cuatro tarde, gran baile.

PALACIO DE TERPSICORE.—(Costanilla de San Pedro, 6). — Grandes bailes todas las tardes de domingos y festivos, de 4 a 9.

STAMBUL (Alcalá, 201).—De 4 a 9, gran baile. Dos orquestas. Entrada caballero, 1,50. Calefacción.

FRONTON JAI ALAI (Alfonso XI; teléfono 16.606).—A las 4 tarde (extraordinario). Tres grandiosos partidos. Primero, a pala, Chiquito de Gallarta y Elorrio contra Azurmendi y Jáuregui.—Segundo, a remonte, Ostolaza y Larrañaga contra Ucín y Errezábal.—Tercero, a pala, Izaguirre y Begoñés contra Zárraga y Abásolo.

Para mañana

ESPAÑOL. — (Xirgu-Borrás). — 6,30, Doña María de Castilla (tres pesetas butaca).— 10,30 (popular, 2,50 butaca), Doña María de Castilla.

CALDERON. — (Compañía dírica titular).—6,30 y 10,30, Luisa Fernanda (éxito clamoroso). (Butaca, cuatro pesetas.)

COMEDIA.— A las 10,30, ¿Sería usted capaz de quererme?

LARA.—6,30 y 10,30, La chascarrillera. (Gran éxito.)

FONTALBA.— (Carmen Díaz).— A las 6,30 y 10,30, Las dichosas faldas (sainete de Arniches).

MARIA ISABEL.—A las 6,30 y 10,30, El niño de las coles. (¡Risa continua!)

ZARZUELA.—6,30 y 10,30, Los hijos de la noche (mil carcajadas).

VICTORIA.—(Compañía Aurora Redondo-Valeriano León).— 6,30, Las Candelas y compañía. Noche, no hay función.—Mañana, noche, estreno, Tres cadenas perpetuas.

COMICO.—(Compañía Adamuz). —6,30, 10,30, Lo que fué de la Dolores. (Jotas, por José Oto.)

MUÑOZ SECA.—6,30 y 10,30, ¡Te quiero, Pepe! (Exitazo.)

COLISEVM (Av. Eduardo Dato, 34. Empresa Sage).—6,30 y 10,30, Katiuska (Enriqueta Serrano y debut del formidable barítono Eduardo Brito, Sirvent y Vallejera).

IDEAL.—6,30, La moza que yo quería.— 10,30, La moza que yo quería (éxito definitivo).

CERVANTES.—(Compañía Loreto-Chicote).—6,30 y 10,30, ¡Yo soy la Greta Garbo! y fin de fiesta por Victoria del Mar.

FUENCARRAL.—(Compañía lírica del maestro Guillermo Casses). —6,30 y 10,30, La virgen morena. (Las mejores butacas, tres pesetas.)

ESLAVA.—(Compañía titular de revistas).—6,30, Paso a Don Juan. —10,30, Las faldas. Debut de la incomparable bailarina Lola de Miralles, acompañada por el mago de la guitarra Niño Sabicas.)

MARAVILLAS.— 6,30 (dos pesetas butaca), Mi costilla es un hueso.—10,45, Los jardines del pecado (éxito enorme).

PAVON. — (Revistas Celia Gámez).—6,45, El país de los tontos. — 10,45, Las tentaciones. (¡Entusiasmo!)

ROMEA.—6,30 (popular, tres pesetas butaca), La pipa de oro.— 10,45, ¡Gol!

MARTIN.—A las 6,30 y 10,30 (popular; butaca, 1,75), ¡Quién fuera ella! y ¡Manos arriba!

ASTORIA.— (Teléfono 12.880).— A las 4,30, 6,30 y 10,30, El marido de mi novia.

CINE DE LA OPERA.—(Teléfono 14.836).—6,30 y 10,30 (programa garantizado núm. 10), Tumultos. (Gran éxito.)

CINE DE LA PRENSA.—(Teléfono 19.900).—6,30 y 10,30, Hai-Tang (estreno).

MONUMENTAL CINEMA.— (Teléfono 71.214).—6,30 y 10,30, El mercader de arena.

AVENIDA.—A las 6,30 y 10,30, estreno de la superproducción Radio ¿Amigos o rivales? (por Lili Damita y Adolfo Menjou).

PALACIO DE LA MUSICA. — 6,30 y 10,30, Grand Hotel (la película de las estrellas).

CINEMA GOYA.—6,30 y 10,30 (lunes popular), Hampa dorada (Douglas Fairbanks, Jr.).

CINE DOS DE MAYO.— 6,30 y 10,30 (lunes popular), Mata-Hari.

CINEMA ARGUELLES.— 6,30 y 10,30, Cualquiera toma el amor en serio.

CINEMA CHUECA.—6,30 y 10,30 (lunes popular), El caballero de la noche.

GALLAO.—6,30 y 10,30, La vida de un gran artista (primer film hablado de Grock).

SAN MIGUEL.—6,30 y 10,30, Hay que casarlos (Anny Ondra).

CINEMA ESPAÑA.— 5 y 10,15, Nunca es tarde.

CINE SAN CARLOS.—(Teléfono 72.827).—A las 6,30 y 10,30, Cinemanía (por Harold Lloyd).

BARCELO.—6,30, 10,30, Alo París (uno de los grandes éxitos cómicos del año).

FIGARO.— (Teléfono 93.741). — 6,30 y 10,30, Diablos celestiales (film cómico de aviación, estreno).

CINE GENOVA (teléfono 34.373). —6,30 y 10,30, Paramount presenta, en riguroso reestreno, La confidente (por Claudette Colbert).

PROGRESO.—A las 6,30 y 10,30, estreno de la versión histórica, hablada en espaañol, Rasputin (por Conrad Veidt). (Butaca, 2,00 y 1,75.)

LATINA.—(Cine sonoro).— 6 y 10,15, dos producciones sonoras, Estrellas rivales, Sangre joven (interesantísima) y otras.

PARDIÑAS.— (Populares; butaca, 0,75).—6,30 y 10,30, el mismo programa del domingo.

METROPOLITANO.—(Prcios extrapopulares).—6,30, 10,30, programa del domingo.

CINEMA EUROPA.—A las 6,30 y 10,30, Nostalgias porteñas (canciones por Carlos Gardel) y El más audaz.

TIVOLI.—A las 6,30 y 10,30, Remordimiento (por Lionel Barrymore, Nancy Carroll q Phillips Holmes. (El film definitivo de Lubitsch.)

CINE PADILLA.—(Padilla, 40, y General Pardiñas, 59).—A las 6,30 y 10,30, estupendo programa y la gran película La llama sagrada (totalmente en español).

FRONTON JAI ALAI (Alfonso XI; teléfono 16.606).—A las 4 tarde (corriente). Primero, a remonte, Pasieguito y Abarisqueta contra Lasa y Larrañaga.—Segundo, a pala, Azurmendi y Pérez contra Fernández y Abásolo.

Imprenta de LA LIBERTAD
Madera, 8

Muebles REX
Instalamos oficinas en el acto.
11, Caballero de Gracia, 11. T.º 18657

RADIO
Después de oir todas las marcas, escuche el WARNER y PETERPHON
Plazos. Contado. Pedro Ranz
ATOCHA, 37. TELEFONO 13398

SUS MALES DE ESTOMAGO
son frecuentemente derivados de la hiperclorhidria que provoca la fermentación de los alimentos, causa de ardores, flatulencias, acideces e indigestiones. Tales dolencias deben combatirse eficazmente desde el período inicial, ya que su descuido puede dar lugar a que degeneren en afecciones estomacales, algunas veces graves, las cuales es posible evitar tomando la Magnesia Bisurada. Este antiácido poderoso, que es bien tolerado aun por los estómagos más delicados, neutraliza en pocos minutos el exceso de ácidos, impide la inflamación de las mucosas y facilita la digestión. La Magnesia Bisurada, que es inofensiva y fácil de tomar, se vende en todas las farmacias al precio de pesetas 2,65 en tabletas, y a pesetas 4,15, en polvo.

Frontón Central
PLAZA DEL CARMEN
(Antiguo cine Madrid)
GRANDES BAILES DE MASCARAS
La sala de fiestas más suntuosa de Madrid

Pastillas Aspaime
COMPOSICION
Azúcar, leche, cinco ctgrs.; extrac. regaliz, cinco ctgrs.; extrac. diacodio, tres milig.; extr. medula vaca, tres milig.; Gomenol, cinco milig.; azúcar metoanisado, cantidad suficiente para una pastilla.

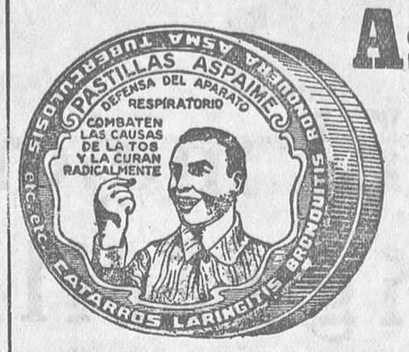

CURAN RADICALMENTE LA TOS
PORQUE COMBATEN SUS CAUSAS, CATARROS, RONQUERAS, ANGINAS, LARINGITIS, BRONQUITIS, TUBERCULOSIS PULMONAR ASMA y todas las afecciones en general de la GARGANTA, BRONQUIOS Y PULMONES.

LAS PASTILLAS ASPAIME superan a todas las conocidas por su composición que no puede ser más racional y científica, gusto agradable y el ser las únicas en que está resuelto el trascendental problema de los medicamentos balsámicos y volátiles, que se conservan indefinidamente y mantienen íntegras sus maravillosas propiedades medicinales para combatir de una manera constante, rapida y eficaz, las enfermedades de las vías respiratorias que son causa de TOS o sofocación.

Las PASTILLAS ASPAIME son las recetadas por los médicos.
Las PASTILLAS ASPAIME son las preferidas por los pacientes.
Exigid siempre las legítimas PASTILLAS ASPAIME y no admitáis sustituciones interesadas de escasos o nulos resultados.
Las PASTILLAS ASPAIME se venden a UNA PESETA CAJA en las principales farmacias y droguerías; entregándose, al mismo tiempo gratuitamente, una de muestra muy cómoda para llevar en el bolsillo.
Especialidad Farmacéutica del Laboratorio SÓKATARG. Oficinas: calle del Ter, 16. Teléfono 50791. - BARCELONA.
Nota importante.—Para demostrar y convencer que los rápidos y satisfactorios resultados para curar la TOS, mediante las PASTILLAS ASPAIME, no son posibles con sus similares y que no hay actualmente otras pastillas que puedan superarlas, el Laboratorio Sókatarg, manda gratis una cajita muestra de "Pastillas Aspaime" a los que le envíen el recorte de este anuncio acompañado de un sello de cinco céntimos, todo dentro de sobre franqueado con dos céntimos.

¿CREE USTED POSIBLE
que vendamos los artículos de seda a los precios descabellados
que hemos fijado para nuestra
QUINCENA DE SEDAS?
Pues vea nuestros escaparates y se asombrará al comprobar que vendemos

Crepé georgette (la mejor calidad), 40 colores, a	3,70	metro
Toile seda lavable, a.	1,75	--
Crespones seda natural, a	3,50	--
Façoné, artículo extra para ropa interior, a . . .	2,40	--
Seda lavable natural, a	1,00	--

y todos los artículos de sedería rebajados al mismo nivel
ALMACENES PARADINAS
Concepción Jerónima, 43, y Toledo, 31 y 33
OBSERVACIONES.—La venta de estos artículos es limitada. Durante esta quincena quedan suprimidos los regalos.

ANUNCIOS HIJOS DE VALERIANO PEREZ, PROGRESO, 9

Ministerio de Educación, Cultura y Deporte 2012

El mejor cigarrillo Camel

CARTAS DE CURADOS

Dos años padeciendo ataques de asma...

Hoy está completamente bien...

Don José Pérez Hidalgo, residente en **Murcia, Carretera de Monteagudo,** nos ha honrado con su certificado de curación, en el cual dice:

"Que sufría de asma y durante dos años venía padeciendo muchos ataques de fatiga y después de tomar 6 cajas de la Cura N.° 15 del Abate Hamon está completamente bien."

Si no le basta esta prueba de absoluta autenticidad, pida usted hoy mismo el

BOLETIN MENSUAL

«Lo que dicen los curados»

en el cual se reproducen las cartas de agradecimiento que recibimos cada mes de personas de todas las clases sociales de España y de todo el mundo que también sufrían y han recuperado la salud y la alegría con

LAS 20 CURAS VEGETALES DEL ABATE HAMON

SE MANDA GRATIS Utilice usted el adjunto cupón hoy mismo, mandándolo en sobre abierto, como impresos, con sello de 2 cts.

ENFERMEDADES QUE CURAN:

N.° 1 Diabetes.
" 2 Albuminuria.
" 3 Reuma, Artritismo.
" 4 Anemia.
" 5 Solitaria.
" 6 Nervios: Epilepsia.
" 7 Tos ferina.
" 8 Reglas dolorosas.
" 9 Lombrices.
" 10 Diarrea y enteritis.
" 11 Obesidad, Parálisis.
" 12 Depurativa sangre.
" 13 Enfer. del estómago
" 14 Mala circulación de la sangre, Varices, Hemorroides.
" 15 Tos, Gripe, Bronquitis, Asma, Tuberc.
" 16 Corazón, Riñones, Hígado, Vejiga.
" 17 Estreñimiento.
" 18 Ulceras estómago.
" 19 Ulceras Varicosas.
" 20 Preventiva enferm.

Sr. Dtor. de Laboratorios Botánicos y Marinos, Ronda de la Universidad, núm. 6, Barcelona.
Sírvase mandarme GRATIS Y SIN COMPROMISO el Boletín Mensual "Lo que dicen los Curados" y el Libro "La Medicina Vegetal".

Nombre _____
Calle _____
Ciudad _____
Provincia _____ 61

†

PRIMER ANIVERSARIO

EL SEÑOR

Don Alejandro Guinea Unzaga

Que falleció el 20 de Febrero de 1932

Habiendo recibido los auxilios espirituales

R. I. P.

Sus hijos, D. José, doña Luz y doña Dolores; hijo político, nietos, hermanos, sobrinos, sobrinos políticos, primos y demás parientes, suplican a sus amigos le tengan presente en sus oraciones. Todas las misas que se celebren el día 20 en el Oratorio del Olivar (Cañizares, 4), serán aplicadas por el eterno descanso de su alma. No se reparten recordatorios

Esquelas, Hijos de Valeriano Pérez.

PRESERVATIVOS La Discreta, Salud, 6. Catálogo sin enviar sello.

EL MEJOR PARA LAVAR MABOL (BOTES VERDES) EXIGIDLO AL COMPRAR

PARA EL CABELLO LA LOCION ROM NO TIENE RIVAL

¡enfermos del estómago! CUANDO YA NO ENCONTRÉIS NINGUN REMEDIO TOMAD DIGESTOVITAL OS CURARÁ MARAVILLOSAMENTE FR. 3,55

LAS PERSONAS ELEGANTES SE VISTEN EN LA SASTRERIA «EXPOSICION DE PARIS», PRECIADOS, 7, PRAL. Esta casa no tiene sucursales. Teléfono 11.603. GRANDES FACILIDADES DE PAGO

FABRICA CAMAS DORADAS VALVERDE, 1; BRAVO MURILLO, 112 VALVERDE, 1 CUADRUPLICADO; RIEGO, 13

ESTUDIOS PRÁCTICOS SISTEMAS AMERICANOS
Grupos de 4 alumnos
Cálculos mercantiles, Aritmética, Geometría, Caligrafía, Ortografía, Dibujo, Redacción, Taquigrafía, Contabilidad, Francés de viva voz
Profesor D. Luis González-Ortiz 2.° Conde Romanones, N.° 3.

OPOSICIONES AL MINISTERIO DE INSTRUCCION PUBLICA

El Colegio de San José ha comenzado las clases para esta preparación. Diversos turnos. Clases por correspondencia. Profesorado competente. En las últimas celebradas obtuvieron plaza el 50 por 100 de los presentados, entre ellos la señorita Juana Dávila, con el núm. 1. Apuntes propios. Para detalles, al director, **ESTUDIOS, 3, Madrid.**

BLENORRAGIAS

Inyección Cubas, 3,50 pesetas. Farmacias. Depósito: Juan Martín.

Publicidad Domínguez
PLAZA MATUTE, 8

Anuncios clasificados por secciones. Cada palabra, VEINTE CENTIMOS

ALMONEDAS

Muebles todas clases baratísimos, camas doradas. Valverde, 26.

Novias! Buenas camas bronce plateadas, doradas, muchos muebles, todo muy barato. Desengaño, 20, Veguillas.

Liquidación por balance toda clase muebles baratísimos, alcobas, comedores desde 400. Luchana, 33.

Grandes rebajas en Febrero. Liquidamos lujoso comedor, aparador, trinchero, mesa, seis sillas, 325!! Estupendo comedor jacobino, 450!! Santa Engracia, 65. Losmozos.

Novios!! Alcoba, armario dos lunas, cama dorada, dos mesillas, 350; alcoba jacobino, 450. Santa Engracia, 65. Losmozos.

Camas, armarios, colchones, mitad precio. Matesanz. Estrella, 10.

Liquidamos camas doradas y muebles menos de coste. Valverde, 8, rinconada.

Para mayor facilidad del público, tenemos establecidos quioscos, donde se admiten estos anuncios: glorieta de Ruiz Jiménez (Cuatro Caminos), plaza de Pontejos, Alcalá (frente a Apolo) y Alcalá (frente al Banco Español del Río de la Plata).

ALQUILERES

Señorita pensionista alquila a señora pensionista o empleada gabinete y alcoba exterior, amueblado, mucho sol, económico. Juan de Austria, 18, segundo derecha. De dos a cuatro.

18, hermosísimo; 15, cuatro balcones, gas. Cartagena, 9; Martínez Izquierdo, 10 (Metro Becerra).

Precioso ático, 16 duros; interior, 12. María Molina, 50.

Junto Santa Engracia exterior, baño, 100 pesetas; interior, 65. Maudes, 9.

Por una cantidad muy modesta puede usted anunciar en LA LIBERTAD y conseguirá lo que pretende.

AUTOMOVILES

Neumáticos. Liquidación constante de todo lo que compramos barato, que es mucho y de las mejores marcas. — Sagasta, 15.

Enseñanza conducción automóviles, motocicletas, mecánica, cincuenta pesetas. Escuela Automovilistas. — Alfonso XII, 56.

Carnet, conducción, mecánica taller, reglamento, 100 pesetas. Paseo Marqués Zafra, 18.

Ruedas completas, Ford y Chevrolet, desde 105. Malasaña, 24.

Enseñamos conducir automóvilts, motocicletas, carnet, documentos, todo 100 pesetas. — Arenal, 23.

Talleres especializados, reparaciones eléctricas en automóviles. Auto-Electricidad, S. A. Santa Catalina, 7 (antes San Agustín, 3).

Radiadores legítimos Harrison Long para coches americanos. Reparación y limpieza de todas marcas. Auto Electricidad, calle del Prado, 27 (antes San Agustín, 3).

Vendo Citroën B 10, 500 pesetas. Fernando Osorio, 2. Seis-siete tarde.

LA LIBERTAD se lee por todas las clases sociales, y, por tanto, la propaganda que de cualquier producto en ella se hace es la más eficaz.

Para los anuncios de esta sección dirigirse a Valverde, 8. Cortés.

CASAS Y SOLARES

Se vende solar cercado de fábrica, con agua. Razón: avenida de la Libertad, 100 (Chamartín de la Rosa).

Compro casa, principal cuartos, próximo Cuatro Caminos. Víctor Hugo, 15 (Chamartín). Señor Recuero.

Vendo dos casas. Ocho libres; valen 285.000 pesetas, pueden adquirirse en 99.000. Razón: Vallehermoso, 93, segundo 3

COLOCACIONES

y Ofertas Demandas

Diez cts. palabra

DEMANDAS

Ofrécese auxiliar farmacia o agente propaganda médica o cargo análogo. Excelentes informes y sueldo muy módico. R. Vacas. General Pardiñas, 20, principal 7.

Matrimonio sin hijos ofrécese portería. — Francos Rodríguez, 6, carnicería.

OFERTAS

Celadores mercados Ayuntamiento Madrid, plazas con 3.000 pesetas. Informes gratis. Apuntes ajustados programa. Tardes. Oficina informativa Cava Alta, 17.

Enseñanza conducción automóviles, motocicletas, mecánica, cincuenta pesetas. Escuela Automovilistas. — Alfonso, XII, 56.

Aprendiza adelantada pantalonera. Paseo de Extremadura, 47.

Sastre. Falta oficiala entienda composturas de nuevo. Estrella, 3, bajo izquierda.

COMADRONAS MANICURAS

Partos. Estefanía Raso, consulta reservada. — Mayor, 42.

Partos. Luisa Veira, profesora acreditadísima, consulta embarazadas.— Plaza Progreso, 10, segundo.

Ex profesora Maternidad. Consultas reservadas. Plaza Lavapiés, 4. Teléfono 70.603.

Alvarez Gutiérrez. Consulta vías urinarias, venéreo, sífilis, blenorragia, impotencia, estrecheces. Preciados, 9. — Diez una, siete nueve.

El obrero, el modesto empleado, etc., que no puede satisfacer una cantidad crecida por una consulta médica, se orientan por este consultorio económico nuestro, que si usted utiliza le proporcionará una gran clientela.

DENTISTAS

Dentista. Cristóbal. Plaza Progreso, 16. Teléfono 90.603.

Bromo ferro hemostil, el mejor antineurasténico fortificante del sistema nervioso y reconstituyente de las células empobrecidas.

HUESPEDES

Falta huésped con, sin, económicos. Rodas, 7, principal.

Tanto para ofrecer alojamiento como para solicitarlo, debe usted utilizar esta sección, rápidamente y por un precio muy económico le proporcionará lo que de-

PELUQUERIAS

Casa Gil. Permanente completa, puntas indesrizables, ocho pesetas. Preciados, 23. Teléfono 93.029.

TINTES DOMESTICOS

Señoras! Para teñir en casa con éxito y comodidad usad solamente los tintes domésticos Wiki. Surtido de treinta colores. De venta en droguerías; 80 céntimos sobre. Para quitar manchas usad Totil.

VARIOS

Reparaciones, accesorios para toda clase de máquina de escribir, calculadora, copias, clases de mecanografía, abonos de limpieza. Otto Herzog.— Andrés Mellado, 32. Teléfono 35.643.

Sombreros. Valverde, 3. Reformo, limpio, tiño.

Bailes ultramodernos, enseñanza, garantizada. Plaza del Carmen, 1.

No poderlo atender, acreditado negocio almonedas, traspaso o admito socio pueda atenderlo bien. Teléfono 44.497.

Pita, pintura esmaltada para muebles. La mejor 1,25 bote pequeño.— Venta: droguerías importantes.

Relojes y cronómetros «Nonosu», económicos y de duración garantizada.

El mejor jabón para prendas delicadas es el Borisa. Principales droguerías y perfumerías.

Conservas y salazones de pescados anchoas, etcétera, marca Garaya. — Pídanse en ultramarinos.

Conoce usted la nueva marca de azul para la ropa Willy? Es la mejor y más económica.

La locción Ron para el cabello no tiene rival.

H. U. M. O., prodigiosa creación de laboratorio que ha de producir una verdadera revolución industrial. Indispensable en fábricas y talleres. — Agente mecánico insuperable. Usines, laboratoires Seinet-et-Oise (Francia).

VENTAS

Derribo. Se venden toda clase de materiales. Calle Méndez Alvaro, 12.

Zapateros, 4,50 kilo suela. Cava Baja, 53.

Trajes seminuevos, pantalones, americanas, abrigos, vendo barato.— Velázquez, 25, portería.

Vendo trajes usados caballero, seminuevos, americanas, pantalones, fracs, smokings. Núñez Balboa, 9, bajo izquierda.

Carteros. Vuestro calzado es el calzado de caucho. Más cómodo, más limpio, más resistente y más barato que ninguno otro. Visitad nuestra Exposición en Tres Cruces, 9 (junto Pi Margall).

Obrero, no te canses inútilmente!! Ahorrarás energías, centuplicarás tu actividad y economizarás una buena parte de tu jornal usando calzados de caucho. Nada de reclamos; pruebas completamente gratuitas para demostración. Tres Cruces, 9 (junto avenida Pi Margall).

Tranviarios. Vuestro calzado es el calzado de caucho, más cómodo, más limpio, más resistente y más barato que ninguno otro. Visitad nuestra Exposición en Tres Cruces, 9 (junto Pi Margall).

Fábrica camas doradas baratísimas. Valverde, 1; Bravo Murillo, 112.

Underwood como nueva, vendo 550. Marqués de Cubas, 8.

Avicultura. Granja Zacarías Díez. Vendo gallinas y pollas cinco meses, Leghorn. Arturo Soria, 500, frente oficinas Ciudad Lineal, Madrid.

Cunita dorada seminueva. Sillita niño. Hortaleza, 25, tercero.

Habéis usado el Poli-cromohrill!... Insuperable para pisos, muebles, maderas de arte, etcétera. Véndese patente fabricación. Pedidlo en todos los países del mundo

Anisete Venus. Licor Benedette. Exquisitos productos de la Casa Fuster Molinas, de Santa Margarita (Mallorca). De venta en ultramarinos y bares.

Cualquier producto que aquí se anuncia, tendrá fácilmente salida, porque nuestro periódico llega a todas las clases sociales.

¿SUFRE USTED DEL ESTOMAGO, INTESTINOS, ESTREÑIMIENTO?

Polvos CERCAVINS

Específico único para la curación de las

ULCERAS	HIPERCLORHIDRIAS	INDIGESTIONES
VOMITOS	DOLORES ESTOMAGO	PESO ESTOMAGO
ACIDECES	DOLORES CABEZA	HEMORRAGIAS
NAUSEAS	HINCHAZON HIGADO	ESTREÑIMIENNO

PRUEBE USTED HOY MISMO Y SE CURARA

VENTA CENTROS ESPECIFICOS Y FARMACIAS

Depositario: SRES. E. DURAN (S. en C.), calle Tetuán, 9-11, MADRID

Estos anuncios son muy leídos por el público femenino, que siempre ha representado entre nuestros lectores un núcleo muy importante.

CONSULTAS MEDICAS

Médico, secretas, consulta mañana, tarde. — Fuencarral, 75.

Antigua clínica de Santa Bárbara. Venéreo, sífilis, once a una, cuatro a nueve; obreros, una peseta. Fuencarral, 59 (entrada Emilio Menéndez Pallarés, 2).

ESPECIFICOS

Neuralgias, jaquecas desaparecen con los sellos Calmez.

Pastillas Banch. Higiene íntima, 2 pesetas cajita.

Tónico nervioso y reconstituyente Fongué. Venta Centros específicos.

Sudor, dureza callos, tac., pies, polvos Levis. Buenas droguerías.

Purgante Mabú inofensivo y muy agradable al paladar. No irrita el intestino. Farmacias.

NODRIZAS

Urgen nodrizas 10 plazas; sueldos, 20 y 30 duros. Palma, 7. Agencia.

OPTICA Y OCULISTAS

Graduación vista gratis, técnico especializado. San Bernardo, 2.

Para los anuncios de esta sección dirigirse a Valverde, 8. Cortés.

TRANSPORTES

Mudanzas desde 15 pesetas, camionetas. Teléfono 44.369.

TRASPASOS

Traspaso taberna, horno asados, 2.500, poca renta. Plaza San Isidro, 21, Puente Vallecas (mercado).

Cualquier negocio será fácilmente traspasado si lo da a conocer por esta sección.

ESTOS ANUNCIOS SE ADMITEN EN TODAS LAS AGENCIAS DE PUBLICIDAD; EN NUESTRAS OFICINAS, DE NUEVE DE LA MAÑANA EN ADELANTE; EN LOS

Quioscos de LA LIBERTAD

PLAZA DE PONTEJOS, GLORIETA DE RUIZ JIMENEZ (Cuatro Caminos). Y EN LOS DE VENTA DE PERIODICOS DE LA CALLE DE ALCALA (frente a Apolo), ALCALA (frente al Banco Español del Río de la Plata) Y CASA ATIENZA, AVENIDA DE LA REPUBLICA, 9 (Puente de Vallecas)

Ministerio de Educación, Cultura y Deporte 2012