AÑO XII MADRID NUM. 3.719

SUSCRIPCIONES

Madrid, un mes..... 2 ptas
Provincias, trimestre.. 9 »

25 EJEMPLARES 1,75 PESETAS

LA LIBERTAD señala a sus lectores y anunciantes : : que es el periódico de más grandes tiradas : :

La Libertad

HEMEROTECA MUNICIPAL MADRID

MARTES 18 DE MARZO DE 1930

Toda la correspondencia debe dirigirse al Director
Apartado de Correos 981

Casa de LA LIBERTAD { Redacción: MADERA, 8. Administración: SAN ROQUE, 7.

Número suelto, 10 céntimos

ESPEJO DE LAS HORAS

El prójimo diferente

La Cámara de Comercio española en París ha respondido a un imperativo cordial atrayendo la atención de los ciudadanos españoles que residen en Francia, para acudir en socorro de la enorme cantidad de víctimas con que han afligido a Francia las recientes inundaciones.

Consignemos con aplauso esa manifestación de la solidaridad de España con la nación vecina en los casos en que es más necesario demostrarla sin acompañar con una lamentación estéril la desgracia de un país tan ligado al nuestro, y precisamente en las regiones inmediatas al suelo hispano.

Ello sirve de contraste a la disposición de Mussolini. ¿Cuál ha sido la actitud del dictador italiano ante la gran desventura de la nación que es igualmente vecina de Italia, y en las tierras del Mediodía cercanas también a ella? Mussolini ha enviado veinticinco mil liras para socorrer a los súbditos italianos damnificados por las inundaciones que han devastado esas comarcas, otrora bienamadas del sol.

He aquí un caso desacostumbrado, pero que revela la idiosincrasia del fascismo. Los españoles se disponen a recaudar sumas con que aliviar la situación de los perjudicados. Como es natural, no se establecen diferencias en el destino de los socorros y no se dice que sean para quienes ostenten la nacionalidad española, aunque sabido es que en gran número, más copioso que el de italianos, son los compatriotas nuestros que viven en las regiones anegadas.

Hace muchos años, cuando era España la que se estremecía atribulada por las inundaciones de Murcia y los terremotos de Andalucía, en París fueron organizadas fiestas de caridad, y Francia envió los caudales recogidos, no para los franceses que pudieran haber sido perjudicados, sino para mitigar el infortunio de cuantos padecieron los estragos del cataclismo. En 1926 fué asolada Cuba por un ciclón memorable que ocasionó destrozos terribles en La Habana, y a cuyo ímpetu se deshicieron muchas vidas y haciendas. El Gobierno cubano ordenó socorros e indemnizaciones, y para distribuirlos no distinguió entre nacionales y extranjeros.

Hasta ahora ésta era la práctica humana seguida en cuantas ocasiones las fuerzas ciegas de la Naturaleza llevaban a cualquier paraje del planeta la desolación y la ruina. Estaba reservado al criterio fascista llevar el nacionalismo hasta más allá de las propias fronteras y proceder al examen de los pasaportes en los campos de la catástrofe. Viene a ser el procedimiento que siguen para el ejercicio de la caridad los llamados católicos, que tan lejos están con sus actos del sentimiento de universalidad a que debía obligarles su marbete religioso. Piden previamente la papeleta de comunión a quienes llevan en el rostro la cédula del hambre. ¿Cumples con la Iglesia? Entonces tienes derecho a un mendrugo. ¿Estás fuera de la comunidad de los fieles? Muérete, como lo que eres, como un perro.

La Dictadura italiana, que ha sido el dechado de las Dictaduras, modelo aceptado y seguido por quienes han querido copiar ese figurín, ya atrasado, significa lo más opuesto a la sociedad de los pueblos, a su unión y mutua comprensión y apoyo. Es la exaltación del nacionalismo, del patriotismo ridículo, que ofende al extraño sin conseguir situar dignamente las cualidades autóctonas. Soñó con resucitar el Imperio romano, y logró una especie de parodia de ópera mandada retirar. Una consecuencia de su criterio es esa localización de los socorros circunscribiéndolos a unas personas determinadas dentro de una zona sacrificada por la calamidad, que al extender su horror no ha hecho distingos en la naturaleza de sus víctimas.

¿Cómo se pueden hacer llegar las monedas, los víveres y las ropas a este mísero, y seguir viendo desnudos y hambrientos a otros seres que gimen a su lado y de quienes le separa la lengua vernácula y el nacimiento en otro lugar, aunque se encuentran unidos por la tremenda solidaridad de la desgracia?

No es sólo los despotismos dictatoriales lo que debemos odiar; son los nacionalismos que nacen a su abrigo tan abominables como los provincialismos y los localismos, y toda la absurda y ridícula exaltación de un país o de un pueblo determinado, que se atribuyen cualidades excepcionales y de las que deducen una superioridad sobre todos los demás del planeta.

Ni los naturales de tal ciudad o aldea tienen indefectiblemente y por la mera función de su natalicio formado el corazón con metales preciosos, dando por supuesto que quienes nacen fuera de aquel término municipal lo tienen de barro o de cualquier otra materia quebradiza y deleznable, ni el estar nacionalizado dentro de tales o cuales fronteras significa la posesión máxima de las virtudes cívicas y privadas.

Lo que se debe desear y procurar es que todos los nacidos, cualquiera que fuere el paraje en que realizaren esa función puramente animal, independiente de su voluntad y de su esfuerzo, y que no debe llevar aparejado privilegio alguno, sean bondadosos, discretos, cultos, afables, comprensivos, tolerantes, exactos conocedores y cumplidores fieles de sus deberes para con todo el mundo en la consideración mutua, que es indispensable para la vida en la sociedad humana.

Establecer fronteras para el bien cuando no debe haberlas para nada, sólo puede ocurrírsele a una mentalidad dictatorial, y señalar diferencias entre el prójimo en el momento de hacer una buena obra, es menester muy propio del que dentro de su jurisdicción determina quiénes tienen permiso para vivir y quiénes no. Por eso es necesario que quienes tal creen se convenzan de que todos tienen igual derecho a la vida, hasta ellos mismos, en cuanto se penetren de que no son los demás quienes tienen que estar sujetos a la voluntad de uno, sino cada uno a la armonía de todos.

PEDRO DE REPIDE

París al día

Pension de famille

Nos atrevemos a sumarnos a los que en forma respetuosa se oponen a la fundación de un Museo Anatole France. Y no es que se trate de lanzar ahora a la calle todos los chirimbolos y trastos, de más o menos valor positivo, que el maestro fué acoplando en Villa Said con aquel su gusto tan depurado y sutil, para dejarlos como «res nullius» sin atención, dueño ni cobijo alguno. Lo que se pretende es el ponerse a tono con las necesidades y progreso urbano. Y por eso, en cierto modo, tienen razón los que se niegan a que se individualicen a perpetuidad estos tributos en lugares diversos, que más tarde o más temprano han de desaparecer. Cítase, para reforzar la negativa, el caso de mademoiselle Read, que durante mucho tiempo conservó intacta, para deleite de sus recuerdos, la más que humilde guarida de Barbey d'Aurevilly, de la calle Rousselet, para que después, en unas cuantas horas, acabase la piqueta con las cuatro paredes, entre las que se avivó tantas veces la llama que caldeó «Las Diabólicas»; e igualmente se anota lo ocurrido con la morada de Sully Prudhomme, en la que aún pendían de sus muros los croquis que el matemático poeta trazó en Italia en compañía de Lafenestre, y los bocetos que con el paisajista Lansyer y José María de Heredia diseñó en Bretaña, los que Dios sabe dónde y cómo se hallarán esparcidos después de la demolición.

El avance de la gran ciudad, lo más que puede conceder es el nombre de un hombre a una calle, una plaza o una avenida; pero no la casa del hombre... que le da nombre a la avenida, a la plaza o a la calle.

«Ya tenemos bastante con los Museos Víctor Hugo y Balzac, para que, con el de Anatole France, nos creemos nuevos conflictos municipales», claman, poco románticamente, los detractores del proyecto iniciado. Y en principio se les atiende, porque están en lo cierto.

Pero a este París, a esta Francio, mejor dicho, a la que no se le puede negar su respeto, aunque, generalmente, un tanto ampuloso, para todos los valores espirituales, se le ofrece un problema de conciencia. ¿Qué se hace con todas las camas, las mesas, las sillas, los caballetes y atriles, que fueron mudos testigos de los momentos íntimos de las vidas... que dieron vida a los siglos franceses?

Y alguien, muy lógicamente, apunta la idea de formar con todo ese material que, deslucido y usado, aún conserva fragancia de evocación, un solo Museo en uno de los rincones más bellos y sugestivos de París. El Hotel Lauzun, en la isla de San Luis, será el que recoja todo un pasado en objetos ya inútiles; pero que, de poder hablar, dirían cosas muy pintorescas de ese «yo casero» de los grandes hombres, para el que el mismo autor de «Sobre la piedra inmaculada» tuvo la más despectiva de sus sonrisas. ¡Qué dirían ante aquel Hotel de Ventas Jerónimo Coignard, Silvestre Bounard y el Sr. Bergeret...

Se opta por el nombre de «Musée de l'Art et la Litterature», y a primera vista será algo así como una heterogénea «Pension de famille» que estuviera aguardando al huésped estable. El de paso queda descontado que será frecuente y numeroso. Lo hace sospechar así las concurrencias que han tenido las Exposiciones Románticas y la del centenario de la «Revue des Deux Mondes».

Desde luego, de Anatole France irá a ese Museo todo el legado que madame France donó al Galliera, y en cuyo espléndido regalo no creemos que figure el retrato que Van-Dougen dedicó al autor de «El lirio rojo», ni el «Anatole France en pantuflas», que en reconocimiento le ofreció al poblador de «La isla de los Pingüinos» su secretario el señor Brousson. De ir tales piezas a enriquecer el caudal evocativo del gran artista, en una cartela debiera de figurar aquella sentencia del maestro, incluída en «Las opiniones de Jerónimo Coignard»:

«Jamás he tenido ilusión por los hombres..., y para no odiarlos..., los desprecio.»

O. PALENCIA TUBAU

París, Marzo, 1930.

Incendio en una fábrica

Saint Michel Murienne, 17.—Una fábrica de pastas alimenticias, situada cerca de la frontera franco-italiana, ha sido completamente destruída por un violentísimo incendio.

Las pérdidas materiales se evalúan en unos doce millones de francos.

La Redacción de LA LIBERTAD está formada por Joaquín Aznar, director; Antonio de Lezama, redactor jefe, Ricardo Hernández del Pozo, secretario de Redacción; Augusto Barcia, Carlos Bonet, Manuel de Castro Tiedra, Antonio Dubois, Teresa de Escoriaza, Heliodoro Fernández Evangelista, José Manuel Fernández Gómez, Antonio García Romero, Rafael Hernández Ramírez de Aida, Angel Lázaro, Manuel Machado, Antonio de Miguel, Manuel Ortiz de Pinedo, Darío Pérez, Arturo Pérez Camarero, Sidonio Pintado, Alardo Prats y Beltrán, Pedro de Répide, Alfonso R. Kuntz, Francisco Rivero Gil, Alfonso Sánchez, Luis de Sirval, Lázaro Somoza Silva, Luis de Tapia, Alejandro de la Villa, Antonio de la Villa y Antonio Zozaya.

COPLAS DEL DIA

Respeto y justicia

Ante el hecho frío y cierto
de que hoy tenemos noticia,
yo pido «respeto al muerto»
y «respeto a la justicia»...

Ni elogios digo ni agravios
(que yo no cotizo el luto).
Un gran silencio en los labios
parece el mejor tributo...

Por hoy, ni un ataque ingrato
ni una loanza insincera,
ya que sería insensato
hacer de un muerto bandera...

¡Seriedad, tono, buen gusto;
ecuánimes funerales;
y, luego..., ¡a buscar lo justo,
sin llantos sentimentales!...

¡A respetar el dolor
del que murió en tierra extraña,
y... ¡a examinar su labor
en lo que concierna a España!...

¡A no salirnos de quicio
ante cualquier condolencia;
a pesar virtud y vicio,
y a juzgar en consecuencia!

¡Ni apoteosis triunfal
ni mezquino odio cruel!...
¡Un juicio recto y formal
de su histórico papel!...

¡Que sin tra actúe Astrea;
pero sin falsa piedad!...
¡Que una lágrima no sea
obstáculo a una verdad!...

¡Que causen nuestra leticia
justos procederes ciertos
que habrán de darnos delicia!...
«¡Respeto para los muertos;
para sus obras, justicia!»

LUIS DE TAPIA

LA RATIFICACION DEL PLAN YOUNG

Berlín, 17.—El partido populista bávaro, cuyos votos durante los recientes escrutinios sobre el plan Young fueron tan vacilantes, publica en su órgano oficial, la «Bayerische Volkspartei Korrespondend», una declaración diciendo que si el Reichstag no se encuentra con fuerzas para adoptar—en el plazo de algunos semanas, fijado por el presidente Hindenburg—las decisiones que se imponen para resolver los problemas de la hora actual, se verá en la obligación de considerar que ha llegado el momento para él de sacar de la situación las últimas consecuencias y de desolidarizarse abiertamente del Gabinete Müller, que no es capaz de cumplir una misión que encierra cuestiones vitales para el pueblo alemán.

La Conferencia aduanera

Austria y Suiza, de acuerdo

Ginebra, 17.—Se ha llegado a un acuerdo, en principio, entre las Delegaciones de Austria y de Suiza en la Conferencia para la tregua aduanera.

En virutd de este acuerdo, Austria abandonaría su actitud y se avendría a comprometerse a no denunciar el Tratado de comercio con Suiza, cuyas exportaciones representan un volumen total de 65 millones de francos.

Suiza se muestra dispuesta a negociar sobre esta base.

Sin embargo, ha surgido ahora otra nueva dificultad que podría llamarse «conflicto de la harina». En efecto, Austria quiere denunciar sus Tratados con Hungría y con Checoeslovaquia y aumentar los derechos arancelarios sobre este producto. Hungría y Checoeslovaquia se oponen, lógicamente, a esta pretensión.

Mañana continuarán las negociaciones, en la que participan las principales personalidades de la Conferencia y las Delegaciones de los países interesados.

La Conferencia naval

Manifestaciones de Tardieu

Londres, 17.—Tardieu ha hecho a los periodistas las manifestaciones siguientes:

«Hemos procedido entre ingleses y franceses al examen de conjunto de la situación, concretando las cuestiones sobre las cuales llegaremos ciertamente y fácilmente a un acuerdo, y examinando los métodos propios para aproximar las tesis en presencia sobre los puntos en litigio.

Consideramos que la importancia de los resultados que se persiguen debe excluir apresuramientos imprudentes. Conviene a todos lograr un resultado, y estoy convencido de que al fin llegaremos a él.»

Tardieu vuelve a París

París, 17.—El presidente del Consejo, Tardieu, procedente de Londres, ha llegado a París a las cinco y media de la tarde en el rápido de Calais.

Briand vuelve a París

París, 17.—Briand, ministro de Negocios extranjeros, saldrá de Londres probablemente el martes, por la noche, para venir a París, donde debe asistir al Consejo de ministros que se celebrará el miércoles.

Después de breves días de estancia en esta capital, Briand regresará a Londres para continuar participando en los trabajos de la Conferencia naval.

Consulte a diario nuestra sección de anuncios por palabras. En ella encontrará lo que desee

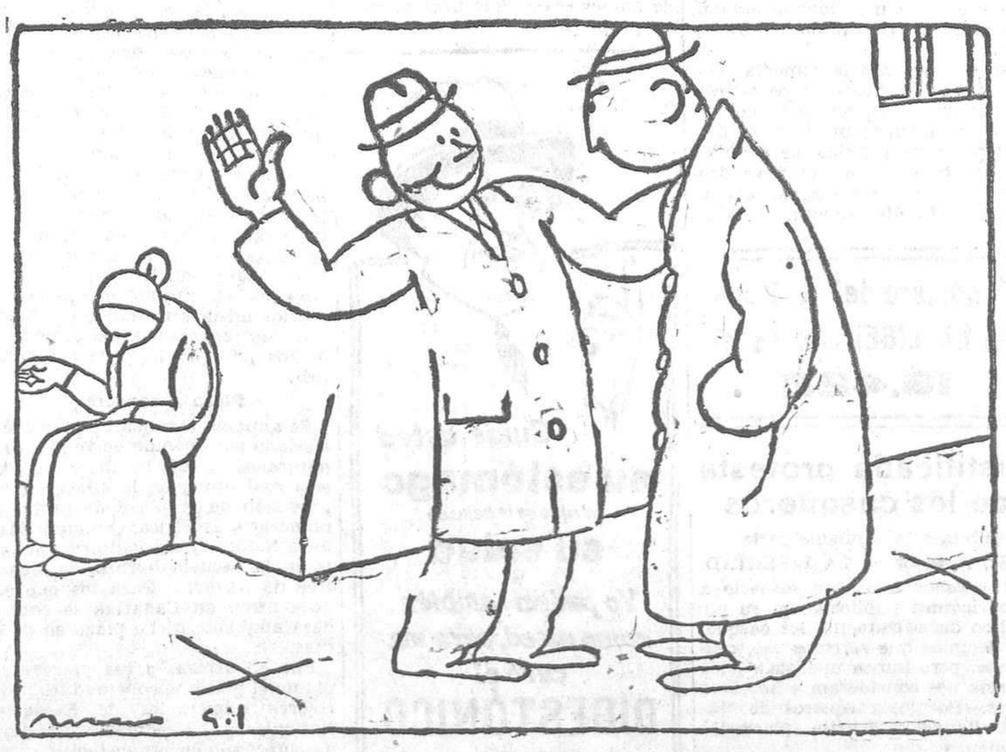

—Animo, amigo mío. El verdadero patriotismo está en el deber.
—En el deber un disparate.

EL PADRE EBRO

Río de la nacionalidad

Los días primaverales de Marzo han licuado las grandes cantidades de nieve acumuladas en las alturas de la cuenca del Ebro, convirtiendo las vertientes en hondos cauces de aguas, aumentadas por las insistentes lluvias. Y el río se ha dilatado, desbordándose y arrasando huertas, caseríos, arboledas, y obligando a los campesinos a abandonar sus moradas en busca de refugio. Los destrozos son terribles; las pérdidas, incalculables; el duelo de una extensísima zona, profundo. El río ha turbado la paz de los hogares campesinos. No es la primera vez que el Ebro provoca la desesperación. No habrá escrito la última página de la tragedia.

La gente vieja recuerda la crecida formidable de hace cuarenta años. Después ocurrieron avenidas de mucha consideración en Abril de 1908, en Febrero de 1910, en Noviembre de 1913, y otra, hace cuatro años, habiendo la de ahora rebasado la altura alcanzada entonces por las aguas.

*

Estas fieras acometidas del Ebro no aminoran el amor de la tierra aragonesa al río. Este río es para Aragón, y para una gran parte del territorio nacional, la más firme esperanza. Este río es para Aragón un símbolo: es la representación de la nacionalidad.

Costa ha escrito:

«Es el más caudaloso de la Península: tiene delta como el Nilo e historia gloriosa como el Tíber; es navegable como el Támesis de Londres y el Sena de París; sirvió para dividir la España romana en dos partes, la Citerior y la Ulterior; en sus orillas nació el sistema parlamentario, juntándose en Cortes antes que ningún otro pueblo de Europa; en sus orillas tuvo origen y se desarrolló el Derecho internacional moderno con Pedro I y Fernando II; de ellos salió, que no del joyel de la Reina Católica, como pregona la leyenda, el dinero que necesitó Colón para descubrir la América; ha sido el gran antemural de las invasiones septentrionales; en los albores de la Edad Media detuvo a Carlomagno; en los albores de la Edad Moderna ha detenido a Napoleón; corre desde el Atlántico al Mediterráneo, como si trazara el rumbo de la civilización moderna de Occidente a Oriente...; tiene a un extremo y a otro las dos razas más laboriosas de la Península: la vascongada, representante de la tradición, y la catalana, representante del progreso, y en el centro Zaragoza, con su maravillosa vega, creada artificialmente en medio de la más estéril de las cinco estepas españolas, como para demostrar de lo que es capaz la virtud creadora del agua...»

*

Al gran polígrafo acompaña la razón en su magnífico canto al Ebro, pues ningún otro río encarna como él la nacionalidad ni ninguno difunde mejor en España el nombre de la región aragonesa. En su larga trayectoria, ya lo hemos dicho alguna vez, de cerca de un millón de kilómetros, desde el Fontibre, en los Pirineos cántabros, hasta los Alfaques, cuando enrojece y endulza en gran trecho las aguas del mar, el Ebro no adquiere su prestigio hasta que llega a Zaragoza, besa cimientos sagrados y empapa el suelo, pedestal de la epopeya española. Otros ríos se ensoberbecieron con su propia grandeza: el Nilo, el Mississipí, el Rhin, el Amazonas, el Grieque, que se destrenza en las espumosas cataratas del Niágara; el Negro de la Argentina, el Río Oro cuyos ecos repercuten en las soledades del Sahara...

Ningún otro canta su canción emotiva como el Ebro aragonés. Parece un libro en blanco mientras cruza doce provincias; en sus efectos mecánicos, en sus canales, en sus arcadas, en sus taludes. Es entonces una masa de agua considerable, mermada en ciertos sitios, acrecida en otros, que cumple su destino en un área no inferior a la sexta parte de la Península, llevando aliento de riqueza a los campos fecundos y a las industrias, que en esa fuerza, integrada por treinta y cuatro ríos, cifran la prosperidad. Pero el Ebro comienza a escribir su historia al aproximarse a Zaragoza, clave del Pirineo y punto estratégico. El río se convierte en defensa nacional; se concreta, se localiza, y es cuando el Aragón, el Jalón, el Guadalope le inyectan esencias de las diferentes zonas de la región y lo convierten en caudalosa corriente, en trovador de las glorias aragonesas, en símbolo, en río que es Jotta, en corriente que es copla, en cauce que sangró Pignatelli, y es urna de recuerdos, de esperanzas, de latidos de un país; pregón de gestas, Padre nuestro...

*

Es también pródigo factor de vida. Lo proclama la magna obra en preparación, que recogiendo el hálito creador en las mismas entrañas de la cuenca empieza a diseñar una transformación que tiene su postulado en 800.000 hectáreas de zona regable, es decir, la quinta parte de la superficie regable total de España, y sus antecedentes en el siglo XIII, cuando se inició la idea del canal de Tauste; en el siglo XVI, cuando se concibieron los proyectos del canal Imperial y el canal de Aragón y Cataluña; en el siglo XVIII, con los esfuerzos de Pignatelli, amparados por Floridablanca, llegándose, al través de innúmeras vicisitudes, a las que no fué extraño el canal de Urgel, al día de júbilo de la Litera, a principios de este siglo, en el que comienza a definir Joaquín Costa la política hidráulica.

Pero todo esto, inarticulado e inorgánico, habrían sido forcejeos sin plagüe y ordenado rendimiento de no surgir la voluntad indomable y la sabiduría impregnada de realidades de Manuel Lorenzo Pardo, cuyos proyectos han podido engendrar la Confederación Hidrográfica del Ebro.

Merced a ésta, se ofrece la perspectiva consoladora del pantano de Reinosa, que satisfará el tráfico de cuatro millones de habitantes; el de Moneva, que fué una ilusión de Huesca en el siglo XVII y es un hecho en el siglo XX; el canal de Serós, que cambia el ritmo de la vida ciudadana ilerdense; el pantano del Ebro, leyenda trocada en realidad; el de Pena, que embalsará 18.500.000 metros cúbicos de agua; el canal de Urgel, cuyas obras importan 70 millones de pesetas; el de Monegros, que abarca, entre Huesca y Zaragoza, más de dos millones de hectáreas; Cueva Foradada, comprendiendo 10.100 hectáreas; Sosa, Mediano, Barasona, y, en fin, una zona regable resultante de 1.200.000 hectáreas, aproximadamente igual a lo que hoy se riega en toda España. Toda esta magna obra global, con la navegabilidad del río y el complemento de servicios técnicos, es lo que brinda la cuenca del Ebro. ¿Cómo no será este río para la nacionalidad española símbolo del pasado y llave del porvenir?

*

Ahora, el deshielo de las montañas y los calores de una voluble y adelantada primavera ha sido como huracán que abombase la masa líquida, y al desbordarse ha esparcido espanto y miseria a lo largo de la cuenca. Como los dioses mitológicos amansará su cólera y el Ebro proseguirá haciendo el bien: convirtiendo sus aguas encauzadas, coordinadas y técnicamente distribuídas, en fuerza, en luz, en insospechadas posibilidades; en fruto de los árboles, en el rendimiento de la huerta, en alegría de centenares de pueblos que morían de sed.

DARIO PEREZ

Los mineros de Vizcaya

Bilbao, 17.—Se han reunido las secciones del Sindicato Minero de Bilbao, Galdamés y Ledo, acordando rechazar el aumento de jornal ofrecido por los patronos y facultar a la Comisión Ejecutiva de Sindicatos para que continúe haciendo gestiones e indique la conducta que haya de seguirse en el porvenir.

Ministerio de Educación, Cultura y Deporte 2012

BOLSA Y FINANZAS

LA SESION DE BOLSA DE AYER

La semana comienza con algún recelo en los grupos de valores industriales. Surgen más vendedores que compradores y el resultado ya se prevé: que bajan los corros de especulación, que están siempre con la mirada fija en la suerte del «alpiste».

Los fondos públicos no se comportan mal del todo. Bien es verdad que tienen a su favor la blandura de la libra, que parece renunciar a su delirio de grandezas. Salvo el Amortizable de Villaverde (1900), que desmerece de 20 a 35 céntimos, los demás se mantienen firmes y aún suben, como el de 1917, hasta 40 céntimos. El Interior gana cinco, y los Amortizables 1927 se desenvuelven en alza.

En los Bancos hay sus más y sus menos. En más están el de España y el Hipotecario—un duro de plus de campaña—, y en menos el Central y el Internacional. El Río de la Plata aumenta su nivel ordinario en dos pesetas.

Ya hemos dicho cómo son los valores industriales los más castigados por la incertidumbre, y puede decirse que fuera del Monopolio de Petróleos, que sube dos duros y medio—él sabrá por qué—, el resto se puede regalar en un saldo, dando globitos encima. La Chade resulta abollada en 10 machacantes, y los «petrolillos», que reciben las dentelladas de todos los mastines con carlancas, bajan hasta 5,25 pesetas. También las Minas del Rif se encuentran con el motor «calado» y «retrasan» tres pesetas. En cuanto a Ferrocarriles y Tranvías, con el régimen de lluvias imperante se encuentran el terreno blando y resbaladizo. Explosivos, coincidiendo con la muerte de su presidente, Sr. Thiebaut, pierden 21 pesetas, aunque luego quedan más pedidos.

La libra pierde 54 céntimos más; los francos, 25, y los dólares, 11. Vamos camino de la normalidad, indudablemente.

Oficialmente se han negociado 50.000 francos franceses, a 31,00, y entre banqueros, las libras esterlinas se trataron a 38,43, y los dólares, cheque, a 7,895.

*

Se han cotizado a más de un cambio: Cédulas 6 por 100 del Banco Hipotecario de España, a 108 y 108,10; Chades, fin de mes, 618-17 y 616; Telefónica, preferentes, a 105,75 y 105,85; ídem, ordinarias, a 112,25 y 112; Minas Rif, nominativas, a 590 y 590,50; Tabacos, a 227,50 y 228; Nortes, contado, a 539 y 538,75; a la liquidación, a 539-40 y 540,50; Compañía Española de Petróleos, a 45,50 y 45,25, y a fin del corriente, a 46,25-46-45 y 45,50, y Explosivos, a 1.148 y 1.145; ídem, fin de mes, a 1.149-48-47-46 y 1.145, y en alza, a 1.160 y 1.155; obligaciones Alicante, primera hipoteca, a 327 y 326,50.

Por la mañana en el Bolsín del Banco de España

Con un negocio bastante regular se trataban a la liquidación: Nortes, a 540,00; Chades, a 622,00; descienden a 621,00 y quedan al final a 620,00; Explosivos, desde 1.155,00, cambio a que abren cotización, ceden terreno, quedando a última hora a 1.150,00, y en alza se hacían a 1.162,00; Compañía Española de Petróleos, a 48,50 y 46,00, y Azucareras ordinarias, a 67 pesetas. Al contado sólo se trataron los Explosivos, al cambio de 1.148,00.

Bolsín de última hora de la tarde

A última hora, en el Bolsín, y entre particulares, quedaban: Nortes, a 540,00, dinero; Alicantes, a 515,00, dinero; Chades, a 615,00; Azucareras ordinarias, a 67,00; Rif, a 625,00, dinero; Explosivos, a 1.148,00, papel; Compañía Española de Petróleos, a 46,00. Todo a fin de mes.

Bolsín de la mañana en Barcelona

En el transcurso de la mañana se recibieron de Barcelona los siguientes cambios: Nortes, a 541,50-40,75 y 541,25; Alicantes, a 515,75-16,25-515,00 y 515,50; Explosivos, a 1.155,00 y 1.150,00; Chades, a 620,00-621,00 y 620,00; Tabacos de Filipinas, a 426,00; bajan a 425,00 y vuelven a subir, quedando por último a 426,00; Felgueras, a 95,50 y 95,00; Minas del Rif, a 625,00, y Compañía Española de Petróleos, a 46,50.

COTIZACIONES DEL DIA 17 DE MARZO DE 1930

4 por 100 Interior.—Series F, E, D y C, 73,40; B y A, 73,50; G y H, 73,00.

4 por 100 Exterior.—Series F y E, 82,50; A, 86,00; G y H, 87,00.

4 por 100 Amortizable.—Con impuesto, series C, B y A, 75,00.

5 por 100 Amortizable 1900.—Con impuesto, series F, E y D, 91,25; C, B y A, 91,40.

5 por 100 Amortizable 1917.—Con impuesto, series C, B y A, 87,90.

5 por 100 Amortizable 1926.—Sin impuesto, series C, A y B, 101,10.

5 por 100 Amortizable 1927.—Sin impuesto, series F, D, C, B y A, 101,25. Idem con impuesto, series E, C, B y A, 86,35.

3 por 100 Amortizable 1928.—Sin impuesto, series E, D, C y B, 70,00; A, 70,60.

4 por 100 Amortizable 1928.—Sin impuesto, serie A, 87,00.

4 1/2 por 100 Amortizable.—Serie F, 91,00, papel; D, C y A, 91,15.

5 por 100 Amortizable 1929.—Sin impuesto, serie E, 100,85; D, C, B y A, 100,90.

5 por 100 Deuda ferroviaria.—series A y B, 100,40.

4 1/2 por 100 Deuda ferroviaria.—Año 1929, series A, B y C, 90,40.

Ayuntamientos. — Madrid, 1868, 99,00; D. y Obras, 94,00; Villa de Madrid, 1914, 89,00; ídem 1918, 89,00.

Garantía del Estado.—C. Emisiones, 90,50; Transatlántica, 1925, Mayo, 92,75; ídem 1926, 97,75; Tánger-Fez, 102,25.

Cédulas hipotecarias. — Banco Hipotecario, 4 por 100, 94,50; 5 por 100, 97,70; 6 por 100, 108,10; ídem Crédito Local, 6 por 100, 98,00; ídem 5 1/2 por 100, 90,90; cédulas argentinas, 3,01.

Efectos públicos extranjeros.—Emp. argentino, 102,25; Marruecos, 90,75.

Acciones.—Banco España, 579,00; ídem Hipotecario, 462,00; ídem Central, C., 139,00; F. C., 139,00; ídem Español de Crédito, C., 434,00; ídem Previsores del Porvenir, 113,00; ídem Int. Ind. y Comercio, 118,00; ídem Español Río de la Plata, C., 212,00; F. C., 212,00; Canal. Guadalquivir, 162,00; H. Chorro, 275,00; Hidro Española, 208,00; Chade, A, B y C, F. C., 616,00; Alberche, ordinarias, 102,00; Compañía Sevillana, 143,00; Compañía Telefónica Nacional, preferentes, 105,85; ordinarias, 112,00; Minas del Rif, portador, F. C., 623,00; Guindos, 118,00; F. C., 118,00; C. A. Petróleos, 135,00; C. A. Tabacos, 228,00; Const. Naval, blancas, 112,00; Compañía Española Petróleos, 45,25; F. C., 45,50; Madrid a Zaragoza y a Alicante, C., 515,00; F. C., 515,00; Norte de España, C., 538,75; F. C., 540,50; Compañía Madrileña de Tranvías, C. y F. C., 126,50; Azucarera de España, ordinarias, 67,00; C., 67,00; Explosivos, C., 1.145,00; F. C., 1.145,00; ídem F. C., alza, 1.155,00.

Obligaciones.—V. Lecrín, primera, 110,00; H. Española, B, 91,00; D, 90,50; Mediodía, 92,50; Sevillana, octava, 99,00; U. Eléctrica Madrileña, 6 por 100, 105,00; F. Mieres, 96,00; Duro-Felguera, 1928, 85,00; Transatlántica, 1920, 91,50; ídem 1922, 98,25; Norte, segunda, 72,50; ídem tercera, 73,00; ídem cuarta, 73,00; Asturias, segunda, 72,35; ídem tercera, 72,35; Esp., 6 por 100, 103,00; Valencianas, 100,50; Vill.-Seg., 80,50; Alicante, primera, 326,50; ídem, G, 102,90; Construcciones Metálicas, 83,00; Metropolitano, 5 por 100, B, 93,25; Azucarera, sin estampillar, 80,00; estampilladas, 80,50; R. C. Asturiana de Minas, 1919, 100,75; Peñarroya, 6 por 100, 101,50.

Moneda extranjera. — Francos, 31,00; libras, 38,43*; dólares, 7,895*; liras, 47,70*; escudos, 0,365*; marcos, 1,895*; coronas noruegas, 2,13*; ídem checas, 23,60*; chilenos, 0,90*; argentinos, 2,90*; francos belgas, 110,90*; ídem suizos, 154,00*; florines, 3,19*.

(Las cotizaciones seguidas de asterisco no son oficiales.)

OTRAS BOLSAS

Bolsa de Bilbao.—Altos Hornos, 182,00; Explosivos, 1.155,00; F. C., 1.160,00; Resineras, 32,00; Papelera, 196,00; Banco de Bilbao, 2.035,00; ídem Urquijo, 265,00; Ferrocarril Norte, 540,00; ídem Robla, 725,00; Vascongada, 380,00; Hidro Ibérica, 705,00; Sevillanas, 142,00; U. Eléctrica Vizcaína, 890,00; E. Viesgo, 637,50; Setolazar, portador, 210,00; ídem nominativas, 200,00; Petróleos, 133,25; Telefónica, preferentes, 105,75.

Bolsa de Barcelona.—Interior, 73,30; Exterior, 82,40; Amortizable, 5 por 100, 91,60; Norte, 539,25; Alicante, 515,00; Andaluces, 58,40; Banco Hispano Colonial, 107,25; Tabacos Filipinas, 427,00; Explosivos, 1.150,00; Chade, 620,00; Banco de Cataluña, 101,00; francos, 31,05; ídem suizos, 152,75; libras, 38,52; dólares, 7,90.

Bolsa de París.—Renta francesa 3 por 100 perpetua, 87,85; Marruecos, 5 por 100, 1918, 512,00; Madrileña de Gas, 430,00; Tabac. Filipinas, 6.670,00; Banco de Francia, 25.630; ídem de París y Pays Bas, 2.935,00; ídem de la U. Parisienne, 2.115,00; Crédit Lyonnais, 3.140,00; Crédit Com. de Francia, 1.555,00; Soc. Générale, 1.745,00; P. L. M., 1.551,00; Midi, 1.235,00; Orleáns, 1.445,00; Nord, 2.545,00; Wagons-Lits, 632,00; Soc. Gen. d'Electricité, 3.515,00; Peñarroya, 1.025,00; Riotinto, 5.430,00; Asturiana de Minas, 441,00; Unión y Fénix, 2.670,00; De Beers, ordinarias, 1.150,00; Royal Dutch, 39.650; The Lautaro Nitrate Co, 329,00; Kuhlman, 1.072,00; Caoutchoucs Financ, 207,00; Viscose Française, 1.690,00; Soie de Tubice, ordinarias, 430,00; Portugal de Tabacos, 425,00; Suez, nuevas, 19.250,00; pesetas, 320,00; libras, 124,26; dólares, 25,5625; belgas, 356,25; liras, 133,80.

Bolsa de Zurich.—Pesetas, 24,65; libras, 25,1172; dólares, 5,166; marcos, 123,20; francos, 20,21; liras, 27,05.

Bolsa de Londres. — Pesetas, 38,50; francos, 124,28; ídem suizos, 25,1225; ídem belgas, 34,8887; dólares, 4,8612; liras, 92,85; florines, 12,1262; coronas noruegas, 18,17; ídem danesas, 18,165; marcos, 20,3837; pesos argentinos, 41,58.

Bolsa de Nueva York.—Pesetas, 12,64; francos, 3,9112; ídem suizos, 19,355; libras, 4,8612; liras, 5,2362; coronas noruegas, 26,755; florines, 40,09; marcos, 23,85.

Ultima hora

General Motors, 45,00; U. S. Steels 178 1/2; Baltimore and Ohio, 117,00; Canadian Pacific, 202,00; New York Central, 180,75; Royal Dutch, 51,00; Anaconda Copper, 70,00; General Electric, 75 1/2; Inter.Tphon and Tlg., 65,00.

Orientación: incierta.

INFORMACION FINANCIERA

Liquidación provisional

La Junta Sindical ha dispuesto la nivelación de las operaciones concertadas en acciones, a fin de mes, de Chades y Explosivos, a los cambios de 616,00 y 1.145,00, respectivamente.

Muerte sentida

Ha fallecido en Madrid, después de penosa enfermedad, D. Alberto Thiebaut, presidente del Consejo de Administración de la Unión Española de Explosivos. Contaba el finado sesenta y ocho años, y puede decirse que más de la mitad de su vida la consagró al desarrollo y florecimiento de la citada Sociedad, de la cual fué uno de los fundadores hace treinta y cinco años, y cuya presidencia ha venido ostentando desde hace veinticinco.

Lamentamos la pérdida de este ilustre financiero y hacemos presente a su familia y a la Unión Española de Explosivos la expresión de nuestro sentimiento.

*

Unión Eléctrica Madrileña

Obligaciones 5 por 100 Sociedad de Electricidad del Mediodía

El Consejo de Administración de esta Sociedad ha acordado proceder al pago del cupón número 110, vencimiento 31 de Marzo corriente, de las obligaciones 5 por 100 emitidas por la Sociedad de Electricidad del Mediodía en 1.º de Octubre de 1902.

El expresado pago se verificará a partir del 1.º de Abril próximo, a razón de pesetas 6 por 100, 25 por cupón, deduciéndose de este importe los impuestos correspondientes.

La presentación y cobro de cupones podrá hacerse en los siguientes establecimientos bancarios: Banco Urquijo, Madrid; Banco Urquijo de Guipúzcoa, San Sebastián; Banco Urquijo Catalán, Barcelona; Banco Urquijo Vascongado, Bilbao; Granada, Banco Urquijo, Agencia de Granada; Sevilla, Banco Urquijo, Agencia de Sevilla, y Gijón, Banco Minero Industrial de Asturias.

También se harán efectivos en las oficinas de esta Sociedad, avenida del Conde de Peñalver, 25, Madrid.

Madrid, 15 de Marzo de 1930.—**Valentín Ruiz Senén,** consejero y director gerente.

Montepío de empleados y corresponsales de la Prensa

El sábado último, día 15, celebró su asamblea general ordinaria esta benéfica entidad en el salón de juntas de la Asociación de la Prensa, acordándose, entre otros asuntos, la provisión de los cargos vacantes de la Junta directiva, quedando ésta constituída del modo siguiente:

Presidente, D. **Federico Climent** Caudet; vicepresidente, D. Domingo Soldevilla Menéndez; depositario, D. Gustavo Sánchez Márquez; contador, D. Fermín Abejón Tovar; secretario, D. José María Terrazas; vocales: D. José García Merino, D. José Coello González, D. Guadalupe Garbayo y D. Otón Gómez Andrés.

Se ratificó el acuerdo de la anterior asamblea manteniendo el socorro de cinco pesetas diarias en los casos de paro forzoso, por enfermedad o cesantía, en vista de que la excelente situación económica del Montepío permite seguir concediendo estos beneficios a los socios que se vean precisados a solicitarlos.

Fueron aprobadas las cuentas y balances del año 1929, viendo con satisfacción que los fondos en cartera han alcanzado en los cortos años de vida de esta Asociación a la respetable suma de 80.000 pesetas.

Los aficionados

La Academa! Cots

Hoy martes, a las nueve y tres cuartos de la noche, se celebrará una interesante fiesta en el cine Royalty, Génova, 6, organizada por el profesorado, alumnos y ex alumnos de la sucursal madrileña de la Academia Cots, fiesta en honor de su director, D. José Posta Esteve, que presidirá el director general de la mencionada entidad pedagógica, D. Antonio Cots y Trías.

Se representará la comedia «Mademoiselle Modiste», se repartirán los premios del certamen comercial, pronunciará un discurso don Antonio Cots y Trías, se sorteará una matrícula gratuita y se proyectarán dos interesantes películas, una de ellas sonora.

El número del teléfono de LA LIBERTAD es el 16.428

Justificada protesta de los casqueros

Recibimos la siguiente carta:

«Sr. Director de LA LIBERTAD.

Muy señor mío: Con respecto a la caricatura publicada en su periódico del sábado, 15, los casqueros decimos que seremos eso, casqueros, pero nunca upetistas, pues todavía nos consideramos hombres útiles.—Por los casqueros de Madrid, *Ramón Redruello* (plaza del Carmen).»

Felicitamos a los casqueros en la persona de nuestro comunicante y les ofrecemos nuestras excusas.

De enseñanza

«Pedagogía Proletaria»

Esta interesante publicación (edición española) está integrada fundamentalmente por las tesis que se leyeron o se pronunciaron en las Jornadas pedagógicas que celebró la Internacional de los Trabajadores de la Enseñanza en Leipzig en el mes de Abril de 1928, exponiendo los rasgos esenciales de una nueva manifestación de la pedagogía, tal y como se ha desarrollado y se desarrolla en la mayor parte de los países.

En «Pedagogía Proletaria» se presentan diversos matices dentro del pensamiento pedagógico de vanguardia, producto de las distintas realidades sociales y políticas, con una abundante documentación, y en la mayor parte de los trabajos con la afirmación de principios nuevos para la organización de la escuela, de tipo diferente al actual. En él se estudian los siguientes temas: Situación del niño proletario. Fin de la educación. Organización del sistema escolar. Programas y métodos. Disciplina escolar, etc.

He aquí el resumen del índice de materias:

«Situación material del niño proletario», por Meta Kauss-Fesel (Alemania).

«Situación psicológica del niño proletario», por Marx Doering (Alemania).

«El niño proletario y el Derecho», por Kyriakos (Grecia).

«El niño proletario en Extremo Oriente», por Oki (Japón).

«Situación social y jurídica del niño proletario en la Unión Soviética y en los Estados capitalistas», por Epstein (Rusia).

«Escuela y sociedad», por Pistrak (Rusia).

«Escuela y Estado», por Chulguin (Rusia).

«Escuela y religión», por Ernest Hierl (Alemania).

«Fin de la educación», por Redgrove (Inglaterra).

«Organización de la enseñanza en Alemania», por Edith Hommes (Hamburgo).

«Organización de la enseñanza en Rusia», por Pinkievitch (Rusia).

La escuela primaria soviética: principios y organización», por Chatzky (Rusia).

«La escuela elemental», por Rodolfo Llopis (España).

Los programas suecos», por P. Almen (Suecia).

«La escuela del trabajo en Alemania», por Carl Roesger (Gotha).

«La disciplina entre los alumnos», por Freinet (Francia).

«La disciplina en la escuela», por Moore (Inglaterra).

«La comunidad escolar», por S. Bernfeld (Alemania).

Conclusiones.

«Internacional de la Enseñanza»

Hemos recibido el número correspondiente al mes último del boletín pedagógico de la «Internacional de la Enseñanza» (edición española), con el sumario siguiente:

«Al Congreso de la Internacional de Maestros de América y a los trabajadores de la enseñanza de América latina.»

«Mensaje de Henri Barbusse.»

«El próximo Congreso de 1930. Llamamiento al secretariado pedagógico.»

«El imperialismo y sus internacionales pedagógicas.»

«Los ensayos de educación nueva en régimen capitalista», por Pistrak.

«Clericalismo, moral y religión», por F. Boyer.

«El problema indígena en la América latina», por E. Rabinez.

«Haití: los maestros con los trabajadores.»

«Dewey y la escuela soviética.»

«Moscou, acaparado por los niños».

«Los primeros resultados del plan quinquenal en la enseñanza.»

«El materialismo en la Pedagogía soviética.»

«La estrella roja», por R. Pedrueza.

Oposiciones al Magisterio

El maestro D. M. Hernández nos ruega la publicación de la nota siguiente:

«Según los datos conocidos, hay vacantes más de seis mil escuelas de ambos sexos, que urge proveer en propiedad.»

Los opositores que han alcanzado relativa puntuación en los tres ejercicios, calificados por las Comisiones centrales con inusitado rigor, deben ser considerados aptos para ocupar dichas vacantes.

Si las autoridades correspondientes formaran pronto una lista de los opositores interesados quedaría beneficiada la enseñanza, porque desaparecerían automáticamente las interinidades, y los opositores perjudicados injustamente hallarían compensación equitativa por medio de su colocación efectiva por orden de mayor a menor puntuación en los tres ejercicios últimos hasta agotar el número de los aspirantes que reunieran allí sesenta puntos como mínimum.»

Los vecinos de Revilla de Camargo piden la reposición del Sr. Ranz Lafuente

Recibimos el siguiente documento firmado por los vecinos de Revilla de Camargo, que con gusto publicamos:

«Los que subscriben, padres de familia, vecinos y residentes en Revilla de Camargo, Ayuntamiento de Camargo, provincia de Santander, libremente declaran y hacen constar:

Primero. Que consideran excelente y están conformes con la conducta observada por el maestro D. Gregorio Ranz Lafuente durante su permanencia y ejercicio en este pueblo, a quien reiteran su cariño, aprecio y reconocida gratitud, en testimonio de fervorosa adhesión a su esmerada actuación y meritísimo comportamiento profesional.

Segundo. Que han estimado y estiman altamente beneficiosa, conveniente y necesaria para los fines de la educación y de la enseñanza la continuación de tan digno y laborioso maestro al frente de esta escuela nacional de sus instituciones complementarias, no sólo desde el cargo de maestro de sección que ha venido desempeñando, sino desde los más elevados puestos de la escuela, por tener demostrado que es uno de los más activos, entusiastas y fieles cumplidores de su deber.

Tercero. Que creen de reconocida justicia y es firmísimo anhelo de los firmantes interesar de quien corresponda, y así lo solicitan por la presente, quede sobreseída o sin efecto cualquier diligencia, expediente o resolución dictada en adverso de tan excelente, respetable y querido maestro, con todos los pronunciamientos favorables al mismo por considerarle inculpado en todos los aspectos.

De modo especial y encarecido suplican fervorosamente queden sin efecto o anulada la corrección sexta del artículo 161 del Estatuto del Magisterio, separación del servicio por un año con pérdida de escuela, que se ha impuesto a D. Gregorio Ranz Lafuente, por real orden de 20 de Julio de 1929 («B. O.» del 13 de Agosto), por estimarla inmerecida, ya que su buena conducta y ejemplar actuación profesional están sólida y reiteradamente areditadas, debiendo tenerse por infundadas y recusables cuantas denuncias o informes se hayan producido en contrario; disponiéndose la reposición del citado Sr. Ranz Lafuente en su cargo de maestro de sección de la escuela nacional graduada de niños de Revilla de Camargo, sin interrupción de sus servicios, sueldo y sin nota desfavorable, por ser de urgente y merecida justicia.

Los firmantes desean se tenga presente esta declaración y encarecida súplica que respetuosamente formulan para ante quien sea necesario o al interesado conviniere, y en prueba de cariño, estimación y gratitud a tan honorable, competente y virtuoso maestro en nombre propio y de sus respectivas familias, que no pueden permanecer indiferentes ni quieren desagradecer al Sr. Ranz Lafuente los desvelos y sacrificios realizados por la cultura del pueblo de Revilla de Camargo en más de trece años de perseverante y meritísimo ejercicio profesional.»

Las lecciones particulares

Como contestación a las peticiones de varios profesores de Escuelas Normales, en súplica de que se les autorice para poder dedicarse a la enseñanza privada, se «dispone que se esté a lo prescripto en las demás disposiciones que regulan la materia; bien entendido que las autorizaciones requeridas al efecto, y ahora otorgadas, se consideran, como es natural, sin perjuicio del buen nombre del profesorado y singularmente del Centro a que pertenezcan los interesados; por lo que en el improbable caso de reproducirse aquellas circunstancias, que así lo aconsejen, por los mismos trámites, se anularán tales concesiones, a propuesta de los jefes de los establecimientos».

Plaza a concurso

Se anuncia a concurso previo de traslado por término de veinte días naturales, desde la inserción de esta real orden en la «Gaceta», la provisión de la plaza de profesor numerario de Física, Química, Historia Natural y Agricultura, vacante en la Escuela Normal de Maestros de Navarra. Para los que se encuentren en Canarias se considera ampliado dicho plazo en di 4 días.

Pueden aspirar a esa plaza mediante el presente concurso los profesores numerarios de Escuelas Normales que desempeñen o hayan desempeñado en propiedad un grupo de asignaturas igual o análogo al referido, que posean el título profesional o hayan hecho el depósito correspondiente a estos fines; requisitos indispensables que habrán de hacerse constar en la hoja de servicios de cada concursante, no admitiéndosele como tal en caso contrario.

Ascenso de un inspector

Se dispone que el inspector de Primera enseñanza de Valladolid, D. Martín Amado Cayón y Cos, ascienda a 15.000 pesetas.

La provisión de escuelas

La «Gaceta» publicó ayer una real orden resolviendo reclamaciones presentadas a las propuestas provisionales de destinos correspondientes al mes de Abril de 1929, contenidas en la orden de la Dirección general de 9 de Diciembre de 1929.

NOTAS DE ARTE

Exposición Emmanuel D. Bereny

A las cinco y media de la tarde se inaugurará en los salones del Círculo de Bellas Artes, al propio tiempo que la permanente, la Exposición de obras del ilustre artista Emmanuel D. Bereny.

La entrada será pública los días siguientes al inaugural, de seis y media de la tarde a nueve de la noche, excepto los domingos, que sólo se abrirá por la mañana, de once a una.

El número de hoy de LA LIBERTAD consta de DOCE páginas, y su precio es el de costumbre: DIEZ CENTIMOS

A los lectores de LA LIBERTAD

Existen en España parajes, pueblos y ciudades de un extraordinario interés turístico y de una belleza tan magnífica como desconocida, cuando no olvidada, para el gran turismo. No es fácil concretar en un índice todas las magnificencias panorámicas, paisajes maravillosos y monumentos legendarios de las provincias españolas. Exigiría el llevar a feliz realización esta empresa un tiempo que los organismos oficiales y entidades particulares que vienen laborando por el incremento y el esplendor del turismo nacional no han podido dedicar hasta ahora, no obstante la provechosa intensidad de su actuación. No por desidia ni por falta de orientación en las directrices a que ajustan sus trabajos, sino por la enorme abundancia de sugestiones turísticas que España ofrece

A este aspecto del turismo español, desconocido u olvidado, dedica LA LIBERTAD en su página especial de *Turismo* una sección. Aspiramos, consecuentes en nuestro criterio, de que cada lector nuestro sea al mismo tiempo un colaborador en todas nuestras campañas; a que los lectores de LA LIBERTAD nos honren con su personal aportación de noticias relativas a los pueblos, paisajes y ciudades, rincones y monumentos joyas de arte y costumbres pintorescas de positiva sugestión y valor turísticos.

Cuantos detalles y trabajos nos sean facilitados para la propaganda de las bellezas ignoradas de las provincias españolas serán publicados en estas columnas, previo su examen por parte del redactor encargado de la página de «Turismo».

Para mayor eficacia de la labor divulgadora de los bellos rincones de España desconocidos, rogamos que cuantos nos distingan con sus envíos acompañen el texto con fotografías y que antepongan a la natural propensión de remitirnos impresiones subjetivas los detalles concretos de situación, itinerario, etcétera, del pueblo, ciudad o monumento de los cuales nos den referencia.

Los trabajos o notas deberán estar escritos claramente en cuartillas por una sola cara. Serán preferidos para su publicación los que, dentro de la mayor brevedad, sean más intensos y descuellen por la calidad e interés de los aspectos a que se refieran.

Con la indicación en el sobre: «Original de imprenta para la página de «Turismo», los trabajos deben ser enviados a la siguiente dirección:

Sr. Director de LA LIBERTAD.—Apartado de Correos 981.—Madrid

La Historia, maestra de la vida

Un libro sensacional

El rey Felón y los seis años inicuos

POR

Cristóbal de Castro

GUADALAJARA. A 14 kilómetros de la capital merece visitarse el Monasterio de Lupiana, con su precioso patio del siglo XVI, atribuido a Berruguete.

DE CARABANCHEL ALTO

REUNION DEL PLENO

Preside el alcalde, D. Francisco Lizcano, y concurren la totalidad de concejales que integran la Corporación.

Se aprueba el acta de la sesión anterior, y dice el secretario que en una entrevista que ha celebrado con el gobernador civil de la provincia se le ha informado en el sentido de que los actuales Ayuntamientos no pueden tomar acuerdos económicos que no figuren en las consignaciones del presupuesto vigente.

Por tal causa, los concejales se limitan a ir informándose de la labor hecha por la anterior Corporación.

Lee el secretario varios asuntos sobre los cuales no puede adoptarse acuerdo; pero con respecto al empréstito, el tan cacareado empréstito, según datos que lee el interventor, se han certificado 429.534,90 pesetas por abastecimiento de aguas y alcantarillado. Es decir, que el Ayuntamiento sólo cuenta ya del empréstito con unas 80.000 pesetas, y Carabanchel Alto ni tiene agua ni alcantarillado; pero sí está empeñado para unos cuantos años. ¡Así da gusto!

Hay otros asuntos de que tratar, pero tampoco puede tomarse acuerdo.

Se designa una Comisión para que gestione del gobernador militar de la provincia, general Saro, la instalación de fuentes públicas en Cuatro Vientos y Campamento, así como acordar una fórmula factible para hacer los ramales de alcantarillado en esta última barriada.

Y se levanta la sesión dominguera.

EL DELEGADO DE LA ARGENTINA

La inauguración del Palacio de la Prensa

Según noticias recibidas de Tenerife, llegó en el «Infanta Isabel de Borbón» el ilustre periodista, director del «Correo de Galicia» en Buenos Aires, D. José R. Lence, delegado del Círculo de la Prensa de Buenos Aires para asistir a la inauguración del Palacio de la Prensa de Madrid.

El Sr. Lence es portador de una placa de bronce que los periodistas argentinos envían a sus camaradas madrileños.

Viene provisto de amplios poderes para establecer un pacto de reciprocidad entre los asociados de dicho Círculo bonaerense y la Asociación de la Prensa de Madrid.

Subieron a bordo a saludar al Sr. Lence muchos periodistas, que le obsequiaron con una jira al campo, visitando los monumentos artísticos de Tenerife.

Durante los varios agasajos de que fué objeto el notable periodista se pronunciaron varios discursos, en los cuales se expresó muy viva simpatía hacia el presidente doctor Irigoyen.

El Sr. Lence llegará uno de estos días a Madrid, donde la colonia gallega se propone rendirle demostraciones de afecto y simpatía.

Homenaje al señor Marcos Pelayo

En el restaurante de un prestigioso círculo fué el domingo obsequiado el docto jurisconsulto D. Francisco Marcos Pelayo con una comida de carácter íntimo en que amigos, profesores que fueron suyos y algunos discípulos y gran número de compañeros de carrera quisieron testimoniarle su afecto y adhesión con motivo de haber sido designado recientemente para un Juzgado de Madrid.

Asistieron el general Valdivia, miembros del Cuerpo Jurídico militar, como los Sres. Ríos, Urizar, Cuenca, Coronel, Pérez y Pérez, Rendueles y Cambra; los abogados D. Félix Castellón y D. Manuel Gullón, entre otros; el secretario de Sala del Tribunal Supremo D. Cipriano Martín Blas, notario Sr. Ocampo, médicos D. Carlos de San Antonio, Alfín y Jiménez, y profesionales de muy diversas actividades, figurando los señores Fernández y López, Larrey, Soyari y muchos más.

Leídas las adhesiones, también nutridas, y una comunicación de la Universidad de Sevilla, donde ha ejercido el nuevo juez la cátedra de Derecho procesal hasta que con motivo de su nombramiento pidió la excedencia voluntaria, y en la que se le transmite el acuerdo de la Junta de Facultad de hacer constar en acta el sentimiento por verse privado de su competente colaboración, usó de la palabra el Sr. Castellón, que ofreció el agasajo en términos efusivos y felicitó al festejado por la distinción de que merecidamente había sido objeto, elogiando sus condiciones de rectitud, saber y bondad.

Contestó el Sr. Marcos Pelayo con frases elocuentes de sincera modestia, expresando su agradecimiento por el homenaje que le tributaban sus camaradas, tanto más estimable y simpático dado el ambiente de cordial amistad y compañerismo en que hubo de desenvolverse.

Cuide usted su estómago porque es la base de su salud

Yo padecí también como usted, pero me curó el DIGESTÓNICO del Dr. Vicente

VENTA EN FARMACIAS

Ministerio de Educación, Cultura y Deporte 2012

ANTE LA MUERTE

Tregua de respeto

Ante los restos mortales del dictador nos descubrimos con respeto. Es la primera vez que nos hemos descubierto ante la Dictadura en pie y ante la Dictadura caída. Un sentimiento de piedad nos impone el deber de descubrirnos ante el féretro que pasa con el cuerpo exánime del general Primo de Rivera. Lo mismo haríamos al paso de otro cuerpo humano vencido por la muerte.

Rendido este tributo al hombre, que ya no es de este Mundo, proseguiremos nuestra labor de revisar los actos, la conducta, las ideas del dictador, y de analizar la obra de la Dictadura.

Esto pertenece a la Historia, y a ella, como supremo juez, nos debemos todos. No sería justo nuestro pasado proceder si ahora guardásemos silencio. Porque nunca fué el espíritu de venganza personal ni los impulsos del odio, que no sabemos sentir, los que nos guiaban contra el dictador padecido durante más de seis años.

Eran sus principios políticos, sus normas como gobernante, su proceder como ciudadano, lo que teníamos el deber de juzgar.

Los hombres desaparecen; pero queda el fruto—en esta ocasión bien amargo—de sus actividades, que se perpetúa en la vida del pueblo, en la conciencia de las generaciones que los suceden. Determinar con toda claridad la naturaleza cualitativa y cuantitativa de esos frutos es la tarea que el gran juez, el tiempo, realiza.

Nuestro respetuoso silencio de hoy no es tributo a la superstición temerosa que inspira la muerte. El morir, como el nacer, como el vivir, son normales accidentes de la existencia universal, que no se rompe ni se quiebra en las ignotas zonas de ultratumba.

El recuerdo de los hombres que desaparecen se perenniza en la memoria de los hombres que viven, se conserva en la conciencia del pueblo, que es inmortal. Los beneficios o los daños, los aciertos o los desaciertos, las virtudes o los vicios, las justicias o las iniquidades, la grandeza o la pequeñez de las acciones del hombre son las que tejen la corona del recuerdo. Eso y sólo eso es lo que nosotros hemos de ir discerniendo, para que la Historia cumpla sus supremos deberes, en cuanto al general Primo de Rivera gobernante.

Y en cuanto a la obra total de la Dictadura, que obliga a la exigencia de inmediatas responsabilidades, desaparecido el dictador, ahí están sus colaboradores para responder de ella.

DE LA VIEJA INTERNACIONAL

Las tribulaciones de Anselmo Lorenzo

Como sus colegas del segundo Consejo federal de la Federación española de la Asociación Internacional de los Trabajadores, Anselmo Lorenzo, delegado en la Conferencia de Londres de 1871, no cuando murió Lafargue rindió tributo a su memoria, haciendo constar cuanto le debía en orden a haber acrecentado su cultura, y también cuán caballerosamente se condujo con él.

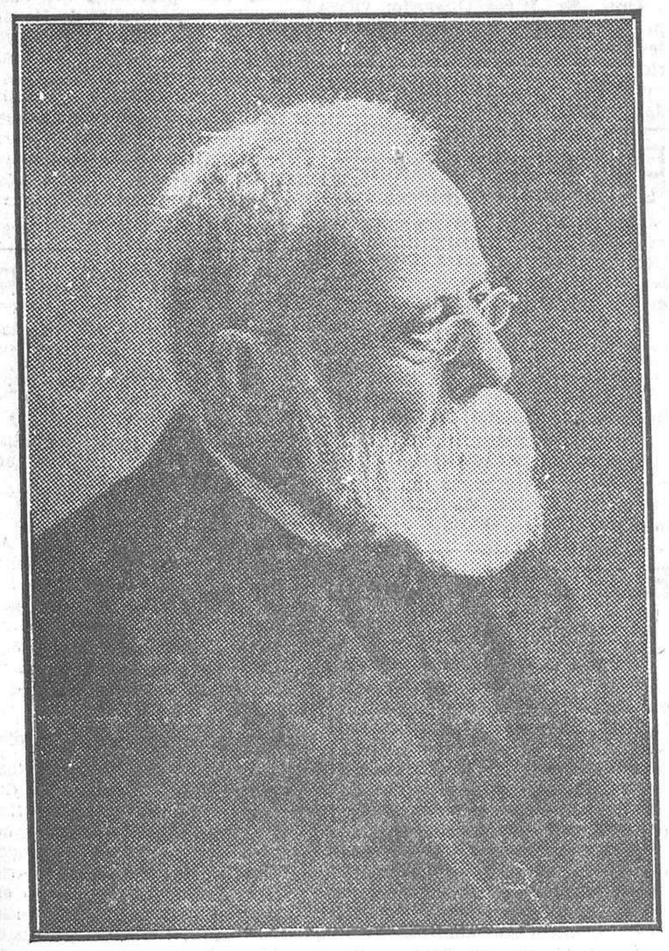

Anselmo Lorenzo

veía contradicción entre la resolución relativa a la acción política que él votara y el acuerdo de abstención votado en el Congreso de Barcelona de 1870, en la Conferencia de Valencia de 1871.

Alguna perplejidad sintió y sentían sus compañeros; pero las vagas generalizaciones las acallaron.

Sin embargo, bien pronto hubieron de retoñar hasta convertirse en inquietudes, cuando Lafargue, el yerno de Marx, vino emigrado a Madrid, se puso en contacto con los redactores de «La Emancipación»—y todos ellos eran individuos del Consejo federal—y explicó lo que era la acción política de clase contra clase, aunque él mismo no viera entonces el concepto con claridad diáfana.

Para el Congreso de 1872 había un tema puesto en el orden del día, que se denominaba «La propiedad», y Lafargue se comprometió a realizar una especie de ponencia si había alguien que le ayudara, porque si entendía y hablaba bien el castellano, le era muy difícil escribirlo.

Y el encargado de ayudarle fué Lorenzo, quizá más que por su positiva cultura, por ser buen escritor y por conocer el francés, porque trabajaba en un diario de la mañana—«El Imparcial»—y podía disponer de algunas horas de la tarde.

Se escribió el informe; Lorenzo puso en él algo de su cosecha, y

Una iniciativa política de «La Emancipación» fué pretexto para que la Federación local madrileña expulsara a los redactores del semanario. El pretexto, porque ya estaba entablada la lucha entre bakunistas y marxistas, o más ciertamente entre partidarios de la acción política y adversarios de ella. Verdad que también estaban en juego los odios y antipatías personales.

Se celebró el Congreso en 1872 en Zaragoza; se acordó en él que el Consejo siguiente residiera en Valencia, y en la elección de los afiliados que habían de formarle se incluyó a Francisco Mora y a Anselmo Lorenzo. Item se canceló la expulsión de los redactores de «La Emancipación», dando por no escrito lo escrito ni por expulsados a los expulsados.

Los miembros del Consejo federal saliente, a que pertenecía Lorenzo, tenían acordado proponer a los aliados que asistieran al Congreso la disolución del organismo secreto, y también habían resuelto no aceptar puesto alguno en el Consejo que se eligiera, para ver de concluir con las querellas, divisiones y discordias.

Pero, llegado el caso, se vió que era casi necesaria la presencia en el nuevo Consejo un individuo del viejo, y se autorizó a Lorenzo para aceptar el puesto de secretario general.

De Zaragoza vino Lorenzo a Madrid para resolver sus asuntos particulares, y de Madrid se trasladó a Valencia, despidiéndose de sus compañeros de redacción y del Consejo, que acababa de rendir poderes con esta carta:

«Encargado por el Congreso de Zaragoza de una misión que me obliga a salir de Madrid, me veo en la imposibilidad de seguir formando parte de esa redacción.

»Al despedirme de vosotros, queridos compañeros, para ocupar el puesto que me señala nuestra Asociación, me creo en el deber de declarar que me hago completamente solidario de la conducta del periódico, y os excito a que continuéis la misma marcha, que tanta propaganda ha hecho entre nuestros compañeros los trabajadores, y tantos disgustos ha causado a los burgueses de todas clases.

»Salud y emancipación social.—Madrid, 14 de Abril de 1872.—*Anselmo Lorenzo.*»

Los demás elementos que componían el Consejo federal estaban totalmente a la devoción de los adversarios en la acción política; eran aliancistas y estaban a la devoción de los elementos de Madrid que expulsaron a los redactores de «La Emancipación», y, naturalmente, acogieron con no disimulada suspicacia a Lorenzo, el delegado en la Conferencia donde se habló mal de Bakunim, que fué hostil a los organismos secretos dentro de la Internacional; a Lorenzo, que trabajó con Lafargue en el informe acerca de «La Propiedad».

Lorenzo lo cuenta en su «Proletariado militante»:

Si en el seno de la Federación española no hubiese habido antagonismos, y si mis nuevos compañeros no hubieran sido sectarios o partidarios apasionados de una de las dos fracciones en lucha, mi estancia en Valencia hubiera sido agradable y mi trabajo en el Consejo provechoso. Por desgracia, mis compañeros del Consejo federal anterior y redactores de «La Emancipación» se quejaban de la conducta de los compañeros de la Federación madrileña, y me pedían actos y declaraciones imposibles. Al mismo tiempo de la redacción de aquel periódico y del Consejo local madrileño, venían quejas y protestas, demostrando que la reciente paz del Congreso de Zaragoza no era respetada por los enemistados. Las antipatías, convertidas en odios, revestían carácter en lucha de ideas, y de ese modo la línea divisoria que rompió la unidad del proletariado emancipador, se hizo más grande y más profunda. De la enemistad de Mesa y Morago se partió a la de Marx y Bakunin, hasta llegar a la división de autoritarios y anarquistas.

«La Conferencia de Londres dió origen a la guerra contra el Consejo general...»

Tomó Lorenzo posesión del cargo de secretario del Consejo federal el día 18 de Abril de 1872; presentó la dimisión el día 20 de Junio del mismo año.

¿Qué ocurrió para que Lorenzo tomara aquella resolución? Nos lo van a decir las actas del mismo Consejo federal.

J. J. MORATO

LA PRENSA

Comenta «El Liberal» la nota del ministro de Hacienda, señor Argüelles:

«Hay algo más importante que la toma de Alhucemas—decía ingenuamente el general Primo de Rivera—; es «la toma» de la Hacienda pública por Calvo Sotelo...

¡Qué genio de ministro! ¡Había reducido los gastos en 394 millones de pesetas!

Riu descubrió el secreto. La reducción consistía en pasar al presupuesto extraordinario gastos por valor de 312 millones que eran del ordinario... Todo el capítulo de Ferrocarriles fué a parar al del Consejo Ferroviario.»

A pesar de todo, aún se atreve el Sr. Calvo Sotelo a pretender seguir circulando políticamente. Y cuando se le acusa pide que investiguen su fortuna actual. ¿Y qué? Su responsabilidad no disminuirá por el hecho de no lucrarse personalmente. Ha empeñado al país en miles de millones.

*

Sobre las comunicaciones con Filipinas, asunto al que hemos dedicado un día y otro en estas columnas la atención que merece, escribe «El Sol»:

«Uno de nuestros comunicantes nos dice: «Era una vergüenza para España que esos barcos salieran por los mares. Recuerdo que estando en Singapore una familia inglesa que había tomado pasaje en el «Claudio López», al ir a bordo y ver sus instalaciones pidió que se le devolviera el dinero y se fué a tierra.» De los 5.000 filipinos que vinieron a España durante las Exposiciones de Barcelona y Sevilla, no llegaron a 500 los que lo hicieron en el barco español. «Los que embarcan en él suelen ser—nos dicen—los sacerdotes, los frailes y los empleados de la Tabacalera, aprovechando los grandes descuentos que se les hace.»

«El Sol» cree que ha habido muy poco interés en explotar la línea nacionalmente. Termina diciendo:

«Efectivamente, éste es uno de los casos paradójicos de la industria española. Nadie duda de que en igualdad de condiciones, y aun en el caso de una discreta inferioridad de los barcos españoles, todos los viajeros filipinos los preferirían. «No se debe suprimir de ningún modo—nos dice un comunicante no español—esa línea. Con barcos nuevos, de regular tamaño y de buen andar, no se perderá nada. Al contrario, aumentará el volumen de carga, y el pasaje que va a Europa no embarcará en vapores alemanes ni norteamericanos. Además, los españoles de Filipinas—que tanto significan social y económicamente—verán con orgullo su bandera en barcos buenos y modernos.» No hará falta añadir que ese es nuestro criterio. Hablar de suprimir una línea de navegación, que si para algún país puede tener interés moral y material es para España, nos parece desacertado. Destínense a ella otros vapores, organícese su explotación mejor, ya que los ejemplos los ofrece la misma competencia, y los beneficios no se harán esperar.»

Nos complace estar de acuerdo con el distinguido colega.

*

En «El Imparcial» leemos:

«¿Creían ustedes que la U. P., aquella organizadora magna de cachupinadas alcaldescas, había desaparecido? ¡Quiá, hombre, quiá! Lo que ha hecho es cambiar de nombre. Esto, verdaderamente, no tiene mucha gracia. Todo lo contrario. Lo chistoso son las nuevas denominaciones que han tomado, según explícita confesión del Sr. Yanguas, los hoy entristecidos upetistas vergonzantes.»

*

Este número está censurado

Por qué se encarceló a la esposa de Unamuno

Ahora que, por lo menos algunas cosas, ya se pueden decir, bueno será ir publicando noticias atrasadas que la gente desconoce.

Véase hoy cómo y por qué gravísimos motivos se cometió la monstruosidad de meter en la cárcel de San Sebastián a la esposa de Unamuno:

«La señora de Unamuno volvía de Hendaya. Había ido a dar un abrazo a su esposo y regresaba a Salamanca, los ojos enrojecidos por el llanto de la separación.

Un policía entró en el coche en que viajaba y la pidió el pasaporte. Al ver que era la esposa de Unamuno procedió a registrar el equipaje. En éste aparecía un ejemplar, uno solo, de «Hojas Libres». Era el periódico que hacía su marido y que la señora llevaba consigo.

El agente procedió a detenerla, y, detenida la condujo a San Sebastián.

Se pasó aviso inmediato al gobernador. Era éste D. Francisco Manzano, a quien «Hojas Libres» había censurado que aceptara el cargo de la Dictadura después de haber aceptado con los viejos políticos infinidad de puestos, entre ellos el Gobierno civil de Barcelona.

El Sr. Manzano, al enterarse de la detención de la esposa de Unamuno, no tuvo la menor vacilación.

—Que la lleven a la cárcel inmediatamente.

Y sin más dilaciones, la esposa del catedrático de Salamanca fué llevada a la cárcel de Onderreta, donde en aquel momento había otras seis mujeres presas. De ellas, tres eran ladronas, una procesada por lesiones y las otras dos rameras que cumplían arresto gubernativo.»

La España de ayer

Recepciones académicas.—Don Antonio María Fabié.—Romero Robledo y un héroe y mártir de la Independencia.—El caso de la duquesa de Castro-Enríquez

Dos recepciones académicas. En la Española, D. Antonio María Fabié, y en la de Bellas Artes, D. José Esperanza y Sola. A las dos fuí invitado; pero no pude asistir más que a la Española.

Si la memoria no me es infiel, creo recordar a Fabié, quizás en una de las veces que vino a Madrid, no sé si de paso o para instalarse en la capital. Lo que tengo bien presente es que se reunía con su compañero de estudios y aficiones científicas, mi pariente Diego Alvarez de los Corrales, en la fonda donde éste paraba, a la que acudían, para hacer tertulia y charlar de cosas tocantes a sus gustos didascálicos, otros dos sevillanos, que se llamaban Diego Suárez y Miguel Saborido. Algunas veces asistí a semejante cónclave de intelectuales, donde para nada entraba la política (mi pariente, republicano, y Fabié, conservador), y oyendo sus conversaciones, que yo, estudiante de Derecho a la sazón, escuchaba atento, me enteré de que hubo un sabio alemán, Hegel, poco conocido aún en España, cuyas disciplinas profesaban con entusiasmo Fabié y sus compañeros. Después de este breve conocimiento, si bien seguí los pasos del amigo íntimo de Cánovas por su actuación en la política, no volví a enfrentarme con él. Leí su libro acerca de la Lógica de Hegel; pero no se me presentó ocasión de tratarle. Lo que no hice fué mezclarme con sus censores que le discutieron, algunos con verdadera saña. Era conservador, uña y carne de Cánovas del Castillo, como dije antes, que le encumbró cuanto pudo por sus condiciones de hombre serio, integérrimo y leal, y entonces los de la acera de enfrente, dígase los liberales de todos matices, despellejaban al que no pertenecía a su parroquia. Y, sin embargo, la sólida preparación científica de D. Antonio María Fabié, que cristalizó en sus obras, le hacía digno de entrar en la Academia Española por derecho propio. En un artículo que envié a América le hice justicia, porque en esto de dar a cada uno lo que me parece suyo no me he casado con nadie.

Por aquellos días me reconcilié (naturalmente, para mí solo) con Romero Robledo. Este hombre político, a quien la pasión desaforada por lo que defendía ponía le una venda en los ojos, en el fondo abrigaba nobles sentimientos. Prueba al canto.

Estaba yo en el salón de conferencias charlando con Escorlaza acerca de rumores que corrían respecto a la vuelta a España de D. Manuel Ruiz Zorrilla, y en esto se nos acercó un periodista y nos dijo que Romero Robledo estaba pronunciando palabras muy interesantes y dignas de ser oídas. Como siempre la oratoria del batallador diputado, por lo intencionada y pintoresca, me impulsaba a gozar de ella, subí a mi tribuna, llena de ex diputados, y en la primera fila vi a una dama aristocrática, asidua concurrente a las sesiones, sobre todo si prometían un poco de escándalo.

No se trataba de nada que produjera controversia vibrante y, por tanto, desplantes y frases gordas entre los padres de la patria. Con acento reposado, párrafos bien compuestos y un ligero tinte de emoción, que si era recurso de orador dueño de su palabra le salió a maravilla, Romero Robledo pedía al Congreso que rehabilitase la memoria de un héroe olvidado, del capitán del regimiento de Málaga D. Vicente Moreno. Este hombre, fundido en la turquesa de los que tenían corazón de hierro, combatiendo contra los franceses fué hecho prisionero por el general Sebastiani, quien no obstante el rigor de los invasores quiso perdonarle la vida, quizás teniendo en cuenta lo que de él se decía en lo tocante a su valor y entereza de carácter, o por cualquier otra causa ignorada. Perdonarle la vida, sí; pero con la condición de que jurase al rey José, al odiado intruso, que quería usurpar el trono de Fernando el Deseado. No perdonó medios el general Sebastiani para convencer a Moreno, que sólo con la indicación de semejante idea se encogía de hombros, miraba con desprecio al proponente de tal infamia y volvía la espalda. No había manera de reducir al capitán Moreno. Sebastiani ordenó que le ahorcaran. Al pie del patíbulo le prometieron, por última vez, la vida si juraba a José Bonaparte como legítimo rey de España, y Sebastiani llevó su crueldad hasta haberle presentado a su mujer y a sus hijos para doblar su resistencia... Todo fué inútil. El capitán Moreno murió como los bravos que mueren por su fe en un ideal.

¿No era este hombre merecedor de que se rehabilitara su memoria? Así lo entendieron Castelar, Sagasta, Muro y otros diputados, unidos como un solo hombre en este acto patriótico, y tanto la proposición de Romero Robledo como su discurso, elocuente y sentido, merecieron el aplauso de la Cámara, y también los de mis compañeros de tribuna, sin excluir a la dama aristocrática colocada en la primera fila y muy golosa del discurseo político; una de las mujeres de más salero que por aquel entonces hacía punta en Madrid.

—¿Qué le ha parecido a usted el acto de Romero Robledo?—la interrogué cuando, al acabar la sesión, la acompañé hasta su coche.

—Muy bien. Pero estas cosas patrióticas me emocionan. Sebastiani fué un salvaje, y el capitán Moreno un valiente. Cualquierita se deja hoy ahorcar por el rey. Yo, en su caso, hubiese hecho lo mismo—me contestó.

—De haber vivido en aquella época, de seguro figura usted entre las filas de los afrancesados—insinúe sonriente, a ver lo que me decía.

—¡Yo afrancesada! Si hubiera vivido en aquellos tiempos, antes me hacen pizcas que renegar de Fernando VII.

—A imitación y reverencia de la Virgen del Pilar,

que no quiere ser francesa...

—Hay otra canción popular contra la francesada tan expresiva como la que usted me recuerda—atajó la dama.

—¿La sabe usted?

—Perfectamente.

—Pues venga de ahí.

—Dice así:

San Martín gran santo es,
y Dios le quería tanto,
que para que fuese santo
le perdonó el ser francés.

.....

Otro motivo de aplauso a Romero Robledo. El caso de la duquesa de Castro-Enríquez. No me cabía en la cabeza. Decíase que esta linajuda señora había maltratado, hasta causarla heridas, a una niña que estaba entre su servidumbre. La muchacha huyó del palacio de la duquesa; llegó el suceso a oídos de la Policía; todo Madrid hubo de enterarse, y se armó el «tole tole» consiguiente. ¿Que si hizo ruido? ¡Como que la duquesa fué procesada y la llevaron a la cárcel, al igual de una verdulera que riñe con su compinche en berzas!

Motivo de regocijo en la gente de escalera abajo. La justicia, idéntica para todos, lo mismo chicos que grandes. ¡Qué gusto! ¡Ver tan encopetada señora codearse, al recaudo de la prisión, con las mujerucas que han delinquido! En cambio, la opinión sensata, ajena a pasioncillas de clase, no comprendía cómo una mujer bien educada, millonaria —además— y, por añadidura, cristiana, maltratase a una niña, su doméstica, que ya por ser tal merecía consideración, mostrándose la principal dama, si sus humos se lo pedían, superior en linaje y generosa en caridad. Yo me sumé a los que creyeron inocente a la duquesa de Castro-Enríquez, porque golpear a una inocente criatura no lo concibe ningún alma bien nacida. Sólo la idea me sacaba de quicio.

Y he aquí por qué aplaudí en el Congreso a Romero Robledo, que rompió varias lanzas en favor de la susodicha.

En la plaza de la Cebada oí cantar una copla que concluía:

que los pobres coman pan
y los ricos coman... hierba.

EMILIO GUTIERREZ GAMERO
(De la Academia Española.)

UN ATRACO

Es raptado un cobrador de una Sociedad para robarle 3.000 pesetas

Los ladrones le llevaron en un automóvil que robaron

El domingo se presentó en la Comisaría del distrito de Palacio Mariano Salcedo Martín, de veintidós años de edad, con domicilio en la calle de Méndez Alvaro, número 4, cobrador de la Sociedad Viena Capellanes. Formuló una grave denuncia.

Salcedo manifestó que había salido de su casa para hacer entrega en las oficinas de la Sociedad, a las diez de la noche, y en la calle de Martín de los Heros, cerca de la de Quintana, cuando iba a entregar la recaudación del día, que era de unas 3.000 pesetas, en la casa números 33 y 35 de la calle de Martín de los Heros, un desconocido le dió un fuerte golpe por la espalda y lo derribó medio desvanecido, y luego, ayudado por otro, lo metió en un automóvil y lo llevaron hasta Puerta de Hierro, donde lo abandonaron.

Los atracadores se marcharon en el automóvil no sabe en qué dirección, llevándose el dinero.

Inmediatamente la Comisaría comenzó a hacer indagaciones, y con el atestado correspondiente envió al denunciante al Juzgado de guardia.

Mariano Salcedo Martín se ratificó ante el juez en todo lo que había declarado.

Cuando recobró el conocimiento pudo darse cuenta de que iba en un automóvil sujeto por tres individuos.

Al llegar a Puerta de Hierro le arrojaron del coche.

Repuesto de la impresión observó que le habían quitado las 3.000 pesetas.

La Guardia civil de la Moncloa encontró abandonado en el kilómetro 5 de la carretera de La Coruña el automóvil 27.343, que horas antes le había desaparecido al chofer Rogelio Velasco Villa en la calle de Claudio Coello, y que anteriormente dió cuenta en la Comisaría.

Dentro del automóvil hallaron varias facturas de la Sociedad Viena Capellanes y 228,15 pesetas, cuyas facturas eran parte de las mismas que llevaba el cobrador Mariano Salcedo, secuestrado en la calle de Martín de los Heros.

Según nuestras referencias, han sido llamados a comparecer nuevamente el cobrador y el chofer, que se han ratificado en sus primeras manifestaciones.

De éstas se deduce que los mismos que substrajeron el coche en la calle de Claudio Coello fueron los que dieron el golpe al cobrador Salcedo y lo llevaron hasta Puerta de Hierro, donde le arrojaron del automóvil, y éste siguió por la Moncloa, donde le abandonaron y ha sido hallado por la Guardia civil.

AGRESION SOSPECHOSA

Un hombre grave en la calle de la Salud

En la casa del doctor Camps, situada en el número 11 de la plaza del Carmen, piso primero, fué asistido anoche un sujeto que dijo llamarse Antonio Insa Hernández y que presentaba una herida de tres centímetros de longitud en la cara anteroposterior de la región interparietal derecha, interesándole la piel y los tejidos blandos, y varias contusiones y erosiones distribuídas en la cara y producidas, al parecer, con un instrumento cortante.

Al ser curado manifestó que había sido agredido por varios sujetos en la calle de la Salud y que desconocía a sus agresores.

El doctor, después de curarle, le rogó que se trasladase a la cercana Casa de socorro del Centro, pues él mandaría certificación oficial de su intervención facultativa al Juzgado, y así lo hizo; pero el herido no ha comparecido por la Casa de socorro ni la Policía ha logrado averiguar quiénes son el agredido ni los agresores.

La huelga de pintores en Bilbao continúa

Bilbao, 17.—Cuando la Comisión de huelga de la Sociedad de pintores se personó ante el delegado del Trabajo para firmar las bases acordadas, y que habían de resolver el conflicto, los representantes de los patronos manifestaron que carecían de atribuciones para estampar su firma debajo de aquel compromiso.

Los obreros, que habían aprobado las bases en reciente asamblea, mostraron su extrañeza y anunciaron que continuarían la huelga.

Una Comisión de patronos visitó luego al gobernador para manifestarle que mañana se reunirán en junta y que designarán una Comisión con plenos poderes para llegar a un arreglo.

DESCARRILAMIENTO

Cuarenta personas lesionadas

Alcalá de Henares, 18.—En las cercanías de Vallecas, un tren atestado de viajeros, entre los que figuraban numerosos mozos del reemplazo actual, que iban acompañados de sus familias, para asistir a la operación del sorteo en Alcalá y Guadalajara, descarriló por haberse roto el enganche de un vagón. Este salió violentamente de la vía y quedó destrozado.

Resultaron heridas, con lesiones de pronóstico reservado unas y levemente otras, unas cuarenta personas, a las que se prestó asistencia en Vallecas y Alcalá.

HOMENAJE A CAYO VELA

Con motivo de haberle sido concedida la medalla del Trabajo, el domingo se celebró un banquete en honor del inspirado compositor y popularísimo director de orquesta Cayo Vela.

El acto estuvo concurridísimo, contándose por centenares los comensales. Hubo durante la comida mucha animación, extraordinaria alegría, y se ensalzó en los brindis los méritos del festejado.

El homenaje constituyó una simpática manifestación popular, en la que quedaron patentizadas la admiración y la simpatía que ha sabido conquistar por su labor y condiciones personales el antiguo director de Novedades y aplaudido autor de numerosas y alegres partituras.

Ministerio de Educación, Cultura y Deporte 2012

Crónicas e informaciones de las provincias españolas

"LA LIBERTAD" EN BARCELONA

La crisis de un Club de fútbol

Artistas o trabajadores; pero sin personalidad jurídica

Perdone el lector si más de una vez me refiero en estos artículos al deporte y, dentro de éste, al fútbol. Es difícil substraerse a un tema que constituye la obsesión febril de las generaciones nuevas; bien que, afortunadamente—como lo demuestra el civismo admirable de la juventud universitaria—, están en un error quienes creen que la pasión del deporte acapara a los muchachos de hoy y los vuelve insensibles a las nobles preocupaciones del espíritu. Algo hay de eso; pero se trata de una verdad a medias. Según me informan personas autorizadas, donde más estragos ha hecho esa anestesia del espíritu durante estos siete años de Dictadura ha sido entre los jóvenes obreros que tenían catorce, quince, dieciséis, dieciocho años cuando advino el simplista golpe de Estado del 23, que pretendió transformar España y los españoles, en un abrir y cerrar de ojos, convirtiéndolos de ciudadanos modernos en súbditos medievales o de los tiempos bobos. Como hacen falta años para deshacer la obra del tiempo, el efecto ha sido contraproducente en todos los órdenes del espíritu, excepto en una zona social: la adolescencia obrera. En ésta, sin duda por la carencia de medios de cultura directos, se observa una ausencia de preocupación política y un exceso morboso de afición deportiva. Hablo de los jóvenes que han entrado en la pubertad bajo la Dictadura. Es curioso. En lugar de hacer ciudadanos y patriotas, en ese aspecto, hacía el régimen de campana neumática que es la Dictadura indiferentes y, a lo sumo, hombres frívolos. El dato, en lo que atañe a Cataluña, se lo debo a Angel Pestaña.

Por esto, y por ser Barcelona la Meca deportiva de España, es natural que al trasladar a las cuartillas reflejos del vivir cotidiano de Cataluña, salga a relucir de vez en cuando el deporte. Digamos de paso que la aclimatación de la deportividad en España es fenómeno que merece toda clase de cuidados para quienes informan al público. Además, el caso que comentamos plantea una cuestión, válida para toda España.

A estas horas, miles de personas están conmovidas por una crisis, que no es política, pero que tiene sus ribetes de tal: la que agita al Barcelona F. C. Todo buen barcelonés que se sienta catalanista pone su amor propio local en los colores del equipo azul grana con tanta o mayor razón que en el suyo los habitantes de Guadalajara o Vitigudino. El Barcelona ha perdido varios partidos últimamente y ha surgido la cuestión terrible: ¿Por qué se perdió? ¡Ah, qué amarga cosa es, no el perder, sino la responsabilidad por haber perdido! En el juego alguien ha de perder, como en la guerra. Todo va bien mientras se gana; pero cuando llega la derrota, las mieles se vuelven acíbares, y el que antes era un modelo de virtudes se convierte en guiñapo despreciable.

El Barcelona ha perdido; pero sus dirigentes creen que debe de ganar siempre, y de esta creencia ha surgido la guerra civil entre Directiva y jugadores. Los cuarenta profesionales del Club, como un solo hombre, han subscripto un documento y lo han enviado a la Prensa. Rompen sus relaciones con los señores de la Directiva y concretan su actitud en una frase lapidaria: «Todo por el Club Barcelona, nada con la Directiva.» Situación anómala, embarazosa, la creada. Pero—y de ahí la justificación de este artículo—el conflicto ha dado estado público a una cuestión interesante. Los jugadores, en su documento, exponen sus agravios. Se les trata sin consideración, con férula de esclavos, so pretexto de que son «trabajadores del fútbol». Ellos replican que, por lo mismo, quieren ser considerados como personas que se ganan la vida con su trabajo honrado. La actitud es digna, razonable; ahora que unos y otros sitúan mal la cuestión, a nuestro modo de ver.

La gravedad del caso consiste en la torpeza e imprecisión de los términos en que unos y otros plantean su causa. Los profesionales del fútbol no son trabajadores a secas, sino artistas. Además, son seres humanos, y, como todo aquel que vive del aplauso público, merecen halagos equivalentes en el trato social. Los Clubs no son Empresas sin entrañas, sino Sociedades devotas del deporte, al que dan vida esos artistas. El hecho de que los futbolistas cobren por practicar el deporte—también cobran el militar, el sacerdote, el profesor, el escritor, el pintor, etc.—, no prejuzga moralmente nada en contra suya. También el público paga, y por eso no vamos a desautorizar al público en el orden moral. Posiblemente, los futbolistas del Barcelona tienen razón cuando se quejan del trato desconsiderado y de la ingerencia de personas que saben menos que ellos de fútbol, y que se atrincheran en un cargo administrativo, conferido por el Club, para vejarlos. Siempre, mientras el mundo sea mundo, resultará desmoralizador, humillante, doloroso, ser mandado por un inferior. En nuestro país, donde tan espontánea es la planta dañina de la arbitrariedad, la propensión al entrometimiento del ignorante en jurisdicciones ajenas abunda. Basta la ocasión. ¿Qué es si no eso el fenómeno de la Dictadura militar, que luego, para mayor escarnio, se llamó a sí misma civil?

Los jugadores de fútbol, en Barcelona, o en Cádiz, o donde sea, tienen razón cuando reivindican su calidad de hombres y no de esclavos de un Club. Por eso creo llegada la hora de hablar de la absurda jurisprudencia a que se somete a estos muchachos, que no gozan de los derechos que tienen los demás ciudadanos de disponer libremente de su trabajo mediante contratos. El compromiso pintoresco de la «ficha» los ata, los obliga a no proceder como todos los españoles, no reconociendo más leyes que las que dimanan de una jurisprudencia común. Todos los buenos artistas, todos los buenos obreros son dueños de someter su labor a la ley de la oferta y la demanda, menos los futbolistas. El Club se interpone siempre como un tirano colectivo. Y como todas las tiranías nos son odiosas, rompemos hoy una lanza por el gesto de rebeldía de los jugadores del Barcelona. Para nosotros es indudable que su caso es general, porque en el fondo de él late una cuestión de derecho. Si el deporte convierte en esclavos a quienes lo cultivan, entonces ¡abajo el deporte!

JUAN GUIXE

Barcelona, Marzo, 1930.

ARAGON

Mata en riña a su cuñado

Zaragoza, 17. — Comunican de Egea que en la casa de campo denominada «La Besuguera» riñeron los cuñados Pablo Rodrigo Arilla y Eufemio Caraballo, de treinta y dos y veintisiete años, respectivamente.

Pablo dió una cuchillada en el pecho a Eufemio, matándole.

Fué detenido.

Muerte repentina de una mujer

Comunican del pueblo de Alfinden que mientras conversaba con su marido falleció repentinamente la vecina Vicenta Salo Yabuenca

Se cae del balcón

Comunican de Tiermas que desde un balcón del tercer piso se cayó a la calle la vecina Ramona Campos Puijada, fracturándose ambas piernas.

En gravísimo estado fué conducida al hospital.

Incendio en un garaje

Teruel, 17.—En el pueblo de Monreal del Campo se produjo un incendio en un garaje propiedad de Angel Rubio, quedando destruído el tejado.

Casa incendiada

En el pueblo de Ríodeba se incendió una casa de las afueras de la población, propiedad de Lorenzo Ríos. El incendió se cree fué casual.

CATALUÑA

La Ponencia del Comité de la Exposición

Barcelona, 17.—Mañana se reunirá el Comité de la Exposición para discutir y seguramente aprobar la Ponencia presentada por los Sres. Marinet y Pich y Pons, Ponencia que en cuanto sea adoptada se llevará a la práctica.

Los asilos barceloneses

El alcalde visitó el asilo del puerto, sacando una excelente impresión de la visita. Reunirá al personal de Sanidad para habilitar el Asilo de la Rabassada, que será destinado a dementes.

Escuadrilla de submarinos italianos

Ayer llegó a este puerto una escuadrilla de submarinos italianos, cuyo comandante, acompañado del cónsul de Italia en esta ciudad, cumplimentó a las autoridades.

Los estudiantes argentinos

Esta mañana, los estudiantes de Arquitectura argentinos visitaron la Diputación, y el presidente, señor Maluquer Viladot, les dirigió palabras de saludo.

El duque de Westminster

De Tarragona ha llegado el yate a bordo del cual viaja el duque de Westminster. Esta noche sale para Irún.

Velada literaria

En la Casa de la Prensa de la Exposición se ha celebrado una velada literaria en honor del poeta Joaquín Rubió Ors. El acto resultó brillantísimo.

El primer concierto del Orfeó Català después de haber sido suspendido por la Dictadura

Ayer en el Palacio Nacional dió el primer concierto, desde que fué suspendido por la Dictadura, el Orfeó Catalá. Con este motivo el recinto de la Exposición se vió muy concurrido. Al paso de la senyera estallaron ruidosas ovaciones. Por no tener acceso al salón, completamente lleno, gran cantidad de público tuvo que permanecer fuera, escuchando el concierto transmitido por alta voz. El maestro Millet fué aclamado y las obras ejecutadas se premiaron con grandes aplausos. El himno a la senyera fué escuchado en pie por el público. No se registró ningún incidente.

Batalla campal entre gitanos.--Un herido grave

En la calle de Concepción Arenal sostuvieron una reyerta, que se convirtió en batalla campal, dos tribus de gitanos allí instaladas. Resultó herido José Moerao, que fué hospitalizado. La tribu agresora levantó el campamento y huyó.

Hiere a su padre político

En su domicilio de la calle de Carolinas Tomás Céspedes y su yerno Juan Céspedes riñeron. El segundo infirió con una navaja una grave herida a su padre político. El herido fué hospitalizado y el agresor ingresó en la cárcel.

Vascongadas

Cuatro obreros arrebatados por un golpe de mar.--Dos de ellos perecieron ahogados

Bilbao, 17.—En las obras del puerto de Bermeo trabajaban los obreros Pedro Iturbe, de veintisiete años; Julián Gamecho, Marcos Zabala y Miguel Uraga, cuando fueron arrastrados por una ola gigantesca. El primero desapareció entre las aguas, y sus compañeros que presenciaron el accidente desde el puerto dieron cuenta del suceso. Los esfuerzos de todos se dedicaron a poner a salvo a Julián Gacecho que luchaba desesperadamente por mantenerse a flote, y cuando estaba a punto de salvarse gracias a los auxilios que le fueron prestados, un nuevo golpe de mar lo arrebató, yéndose al fondo. Los dos obreros restantes, Marcos Zabala y Miguel Uraga, fueron salvados por varios marinos, utilizando para ello la motora «Azcárate». El suceso produjo honda impresión en el vecindario.

Un anciano arrollado y muerto por el tren

Entre las estaciones de Sopelana y Urduliz un tren de viajeros arrolló a Narciso Aguirre, de setenta años, que falleció a consecuencia de las heridas recibidas.

Choque de automóviles.--Dos heridos

San Sebastián, 17.—En el barrio de Lugain chocaron el automóvil 32.300-B y el autobús del servicio de Lasarte, resultando los dos coches con grandes desperfectos.

El secretario judicial, D. Pedro Buenechea, que iba en el autobús, sufrió heridas de consideración en la cabeza y conmoción cerebral, y su hija heridas leves.

Castilla y León

Comisión a Madrid

Salamanca, 17.—Ha marchado a Madrid una Comisión patronal de comerciantes llevando el propósito de aportar el valor para la construcción de un cuartel de la Guardia civil, hoy diseminada por la provincia a causa de la carencia de aquél.

Una niña muerta y otra gravemente herida

En Peñaranda, al ir a buscar paja el hortelano de Mancera de Abajo a un pajar de su propiedad quedó dolorosamente sorprendido al hallar a una nieta suya muerta y a su hija Benita en estado grave. Se desconoce si se trata de un accidente fortuito o de otro orden.

Unas mulas electrocutadas

Cuenca, 17.—Comunican de Villamayor de Santiago que al regresar de las afueras del campo el vecino Gerardo Carriedo tuvo la desgracia de que las mulas tropezaran en un cable de alta tensión caído en el sitio denominado Senda de San Roque, quedando ambos animales carbonizados.

Reina indignación en el pueblo por la frecuencia con que ocurren estos casos, ya que esta línea está en pésimas condiciones y no tiene las necesarias redes en los puntos marcados por la ley, y los postes que sujetan a los cables son tan bajos, que en algunos sitios pueden tocarse con las manos.

Estreno de «Sombras de sueño»

Zamora, 17.—En el teatro Principal se estrenó «Sombras de sueño», de Unamuno», que gustó mucho. Asistió el maestro D. Miguel de Unamuno, a quien el público aplaudió y vitoreó con entusiasmo.

Mañana se le obsequiará con un banquete.

Buenos pronósticos para la cosecha

San Martín de Valdeiglesias, 17.—Desde hace dos días llueve torrencialmente en esta comarca, cosa que favorece a la agricultura, y hay esperanzas de que sea un año de buena cosecha.

EN SAN SEBASTIAN

El banquete a Eduardo Ortega y Gasset

Los periódicos del Norte han publicado, autorizadas por la Censura, amplias referencias del acto celebrado en San Sebastián en honor de Ortega y Gasset.

Recogemos de uno de ellos lo siguiente:

«El Sr. Ortega y Gasset, que al ponerse en pie para hablar es acogido con una ensordecedora y prolongada ovación, comienza expresando su gratitud a San Sebastián, de la que tan lejos se encontraba al otro lado de la frontera; pero de donde a diario salían amigos que acortaban la distancia, pasando la frontera con el solo propósito de estrechar su mano.

Recuerda las palabras de Romanones y Melquiades Alvarez cuando dijeron que la Constitución, una vez vulnerada, no se podía restablecer.

La Constitución no puede restablecerse por real decreto, sino por el pueblo.

Alude a los seis años de Dictadura, que califica de soez, y dedica un somero adjetivo a cada uno de los ministros civiles del Gobierno dictatorial.

Continúa formulando diversas alusiones y censuras, y dice que la República es el orden, y para conseguirlo no hay más procedimiento que un Gobierno provisional y desinteresado en el pleito para convocar unas Cortes Constituyentes que resuelvan la cuestión de régimen. Porque la República no debe nacer de la violencia, sino del consenso de todos los ciudadanos, cuya unión debe lograrse para forjar una voluntad nacional: la voluntad del pueblo, que quiere regirse por sí mismo.

Después del Sr. Ortega y Gasset, a requerimiento de los concurrentes, se levantó a hablar Indalecio Prieto.

Dijo que su presencia en el homenaje al Sr. Ortega y Gasset estaba perfectamente expresada en las palabras pronunciadas, en nombre de la Comisión organizadora, por el Sr. Amilibia al ofrecer el homenaje.

Añadió que, después de la violenta arenga del Sr. Ortega y Gassea, no se proponía pronunciar ningún discurso que enardeciera más los ánimos de un auditorio que, por las entusiastas muestras de aprobación que acababa de dar, estaba formado por convencidos. Por lo tanto, iba a hacer, en vez de una arenga, unas reflexiones.

Manifestó que los hombres de la actual generación han sido testigos o actores de tres embates contra el régimen: uno a raíz del desastre colonial, otro en 1905, cuando se constituyó la Unión Republicana, y el tercero el año 1917, iniciado por la Asamblea de parlamentarios de Barcelona y que tuvo su epílogo en la huelga general de Agosto.

Es cierto—añadió—que en esos tres momentos las fuerzas que combatían al régimen tuvieron hombres que por su historia y su talento podían servir de guiones, como lo fueron Salmerón, Pi y Margall y Joaquín Costa. Actualmente hay que reconocer esta verdad: faltan hombres de esa altura, capaces de servir de caudillos de tipo mesiánico a un movimiento nacional; pero, en cambio, las resistencias, los elementos defensivos del régimen, por circunstancias que el orador analizó, son infinitamente inferiores.

Afirmó que le parece naturalísimo que la aristocracia se agrupe alrededor del trono. Lo mismo aquella aristocracia que se cree descendiente de hombres que antaño se atribuyeron grandes gestas históricas que la aristocracia procedente del dinero, que ha comprado recientemente sus títulos por un puñado de billetes de Banco.

Pero frente a la nobleza de la sangre—dijo—y del dinero puede y debe agruparse el pueblo.

Afirma que no le asusta esa agrupación de la nobleza. Al contrario, le parece conveniente para el deslinde de campos. La ansía, la desea fervientemente; pero de un modo principal exhortó a que se agrupe el pueblo para la defensa de sus derechos.

Examinando la actual situación política española, afirmó que, probablemente, no nos damos cuenta de la inmensa gravedad de los presentes críticos momentos los que los estamos viviendo, y que conviene dejarse de advenimientos de Mesías para que cada cual ofrende a la causa de la democracia lo que posea: unos, su hacienda; otros, su entendimiento; quienes no tengan más, su vida. Si es difícil una estructuración nacional de lo que hoy es un deseo pujante en el pueblo, entiende que conviene buscar estructuras de tipo regional en las que se agrupen, coordinados, olvidando recelos, diferencias y antagonismos, todos aquellos elementos que coincidan en una aspiración mínima.

Añadió que él, con su pequeña historia, no es sospechoso de aversión a las aspiraciones autonómicas del país vasco, encarnadas en el espíritu de sus antiguas instituciones, y que para esta unión, que estima precisa para que cada cual salve su responsabilidad de no asistir impasible a un proceso de decadencia, podía ser un nexo de unión, en lo nacional, la aspiración republicana, y en lo regional, el anhelo de dejar substantivadas las aspiraciones autonómicas del país vasco, que estuvieron plasmadas en las instituciones que lo rigieron anteriormente.

Expuso su creencia de que hay dificultades para la soldadura de los partidos que coinciden en esa aspiración por sus grandes diferencias ideológicas, y añadió que no pretendía que nadie se dejase sugestionar por el entusiasmo que momentáneamente produjeran sus palabras. El se dedica a una siembra, y pidió a quienes le oían que meditasen sobre ello, que reflexionasen y procurasen ver las ventajas de esta unión y examinasen fríamente los inconvenientes que pudiera tener.

Al terminar de hablar el señor Prieto es ovacionado larga y calurosamente. Los concurrentes prorrumpen en vivas y otras manifestaciones de entusiasmo, y en este ambiente de cordial exaltación se da por terminada la fiesta a las doce y media de la noche.»

Este número está censurado

ANDALUCIA

La salud del gobernador civil

Sevilla, 17.—Se encuentra muy aliviado de la indisposición que padece el gobernador civil, conde de Halcón.

Los actos en honor de los congresistas de la Historia

Se ha celebrado una reunión para establecer el programa de festejos y actos con que han de ser obsequiados los delegados al Congreso de la Historia, que se celebrará los días 2 al 8 de Abril.

Un donativo

El conde de las Torres de Sánchez Dalp ha hecho un donativo de 2.000 francos a los damnificados por las inundaciones en el Mediodía de Francia, y de 250 pesetas a los de Zaragoza.

Herido de una puñalada

En la calle de la Cruz, en Almadén, José Arroyo Soto riñó con otro individuo, recibiendo una puñalada en el hipocondrio izquierdo.

Tres heridos en accidente de automóvil

Granada, 17.—En la carretera de Motril, en las proximidades del pueblo de Armilla, un automóvil de la matrícula de Madrid perdió la dirección y fué a chocar contra un árbol, destrozándose.

El chofer, José Berenguer González, resultó con una herida incisa que le interesa las partes blandas y el maxilar. Los viajeros, José Roldán, de dieciséis años, y Antonio Barroso Molina resultaron con lesiones en la cara y brazos.

Los soldados que regresan de Africa

Almería, 17.—En el vapor «Manuel Espelíu» llegaron 340 clases y soldados licenciados de los Cuerpos permanentes en Africa, tributándoseles un cariñoso recibimiento. En tren especial salieron para Madrid y las provincias del Norte. El jueves próximo saldrá otra expedición para Albacete, Alicante, Murcia y Valencia.

Se cae de la trasera de una camioneta y se mata

En el kilómetro 3 de la carretera de Ventas de Yeso a Oria fué encontrado en el suelo, moribundo, Pedro López García, de quince años, que en unión de otros cinco muchachos subió a la trasera de una camioneta de la matrícula de Murcia que transportaba maderas a Oria. Al apearse recibió un terrible golpe en la cabeza, quedando abandonado y falleciendo poco después de ser encontrado.

Para recibir a los periodistas americanos

Cádiz, 17.—Ha llegado el periodista madrileño D. Emilio Herrero, que viene a recibir, en nombre de la Asociación de la Prensa de Madrid, a los periodistas americanos, que comienzan a llegar mañana a bordo del «Infanta Isabel».

Doscientos veintidós licenciados procedentes de Ceuta

Algeciras, 17.—Llegaron 222 licenciados procedentes de Ceuta. El «Raimundo Lulio» trajo otros 222 que salen esta noche en tren militar para Santander, Vizcaya y Guipúzcoa.

Fiesta del Arbol

Sanlúcar de Barrameda, 17.—En la vecina villa de Chipiona se ha celebrado la Fiesta del Arbol, asistiendo el Ayuntamiento, damas, autoridades y niños de las escuelas, a quienes se repartió una merienda. Amenizó el acto la banda municipal de dicha villa.

Trágico accidente de automóvil

San Fernando, 17.—Cuando paseaban en automóvil por la carretera general, entre Puerto Real y esta localidad, volcó, dando dos vueltas de campana, el vehículo propiedad de Francisco Velarde, que era conducido por Manuel Madegoz, y ocupado por Domingo Fernández Castaño, Aurora Valverde y su hija María, novia del conductor.

Conducidos al hospital se apreció a Domingo conmoción cerebral y probable fractura del cráneo, y a Aurora, la fractura del brazo derecho y varias heridas en la cabeza y en las piernas.

El conductor, que viajaba con su novia en el baquet, sólo ha sufrido heridas leves. Domingo falleció esta madrugada.

Se suicida arrojándose al río

Huelva, 17.—En el pueblo de Gibraleón, en el sitio conocido por El Gallo, se arrojó al río Bibiano Hernández Cordero, pereciendo ahogado. Se ignoran las causas que le hayan determinado a adoptar tan fatal resolución.

Riñen una mujer y un hombre en estado de embriaguez

Vélez Málaga, 17.—En el lugar conocido por Portería del Carmen, de esta ciudad, riñeron, hallándose ambos en estado de embriaguez, Fernando Alvarez Martín, de veintisiete años, soltero, y Asunción Mejía Herrera, de treinta y tres, casada.

Fernando infirió a Asunción varios cortes en la cara.

GALICIA

A la memoria de los gallegos ilustres

La Coruña, 17.—Ayer al mediodía se celebró la procesión cívica anunciada para dejar coronas en las tumbas de los gallegos ilustres. El acto se vió muy concurrido, dejándose preciosos ramos de claveles en las tumbas de los olvidados.

Los festejos del próximo Agosto

Esta tarde, convocada por el presidente de la Comisión de fiestas, se reunirán en el Ayuntamiento representantes de las entidades del comercio y la industria que han de establecer el programa de festejos para el próximo Agosto. Se nombrará en dicha reunión un Comité ejecutivo encargado de todo lo que se refiera a organización de fiestas.

Nueva Junta de armadores de barcos de pesca

El gremio de armadores de barcos de pesca ha nombrado su Junta directiva, que ha quedado constituída en la siguiente forma: Presidente, Sr. Pérez Quevedo; vicepresidente, Sr. Roura Veincidor; tesorero, Sr. Freire Costa; secretario, Sr. García Colvelo, y vocales: Sres. Martínez del Valle, Rey Méndez y Mozo Casas.

De Marruecos

El general Caballero

Tetuán, 17.—Ha llegado el general de la circunscripción D. Federico Caballero, que conferenció extensamente con Jordana.

El nuevo jefe del sector de Laucien

Se ha hecho cargo del sector de Laucien el coronel Martínez Monje, cesando el teniente coronel señor Rodríguez Arzuaga.

Regreso del director de Colonización

Regresó de Villa Sanjurjo el director de Colonización, D. Angel Torrejón, después de una visita minuciosa a la región.

EL TEMPORAL EN ARAGON

Prosigue el régimen de lluvias

Zaragoza, 17.—Continúa el temporal de lluvias en esta población y en los pueblos de la cuenca del Ebro.

El descenso del Ebro sigue lentamente; pero existe el temor de que se reproduzca la crecida, porque persiste el temporal de lluvias.

El gobernador civil ha enviado al ministro de la Gobernación un telegrama dando cuenta del curso de las inundaciones.

Las pérdidas son cuantiosas.

El servicio de ferrocarriles ha logrado restablecer el tráfico.

Esta tarde se cayó al Ebro Babil Rosell Embid, de veinticuatro años, siendo arrastrado por la corriente.

Lograron salvarlo los barqueros Francisco Clavero y Mariano Molina con gran riesgo de sus vidas.

Noticias de los pueblos.--Carreteras interceptadas

Zaragoza, 17.—Los alcaldes de los pueblos de Burgo, Fuente Pina, Quinto, Velilla, Escatrón, Sástago, Caspe, Fayón y Mequinenza han telegrafiado comunicando las precauciones adoptadas para el caso de nuevas inundaciones.

En el barrio del Arrabal trece casas de la barriada titulada El Hogar Obrero continúan anegadas y se teme que sigan los derrumbamientos.

Los bomberos siguen desalojando las aguas de las casas inundadas.

Comunican de Caspe que el desbordamiento del Ebro cortó la carretera de Zaragoza a Barcelona.

En la carretera de Escatrón a Gandesa, en el kilómetro 18, se ha interrumpido la circulación de vehículos.

En el pueblo de Cabañas de Ebro se hundieron los pajares de una cuadra a consecuencia de la avenida.

El viajero que disponga de un solo día en España debe gastarlo sin vacilar en ver TOLEDO.—M. B. Cossío.

LAS FALLAS DE VALENCIA

Extraordinaria animación

Valencia, 17.—Valencia está animadísima. Las calles aparecen ocupadas por inmensidad de forasteros. Esta mañana aparecieron descubiertas las fallas. Muchas aluden a la reforma de la ciudad y otras a costumbres populares. En la Bajada de San Francisco hay una falla que alude al entierro de la Dictadura.

Anoche llegaron los excursionistas de la Casa de Valencia, de Barcelona, en autocares. En el Ayuntamiento fueron recibidos por el alcalde y varios concejales.

Los excursionistas entregaron al alcalde un estandarte que reproduce la Señera, para que sirva de premio a la mejor falla. Los excursionistas fueron obsequiados hoy por el Ayuntamiento en los Viveros municipales con una «buñolá».

Los excursionistas madrileños llegaron a Motilla del Palancar a las doce de la tarde, donde fueron recibidos por un grupo de periodistas valencianos, que ocupaban un «auto» conducido por Félix Rodríguez.

Comieron en la posada del Sol, a donde acudió el vecindario de Motilla, vitoreando a los excursionistas. Se dispararon varias tracas.

Luego continuaron el viaje, recibiendo en todos los pueblos del trayecto cariñosa acogida.

En Requena fueron espléndidamente obsequiados con «botifarrones» y longanizas por el dueño de la posada.

En Buñol les esperaba una caravana imponente de automóviles.

La entrada en Valencia fué triunfal. La multitud aclamó entusiásticamente a los «falleros» madrileños.

El fallo del Jurado

El Jurado ha otorgado los dos primeros premios, de 2.500 pesetas, a las fallas instaladas en las plazas del Mercado y Molino de Robella; uno de 1.500 pesetas a la de la plaza de Mariano Benlliure; dos de 1.000 pesetas a las fallas instaladas en las calles de Hernán Cortés y Borrull; dos de 500 pesetas a las de Emilio Castelar y Miquelete. Los premios de 250 pesetas han sido concedidos a las fallas de las calles del Doctor Moliner, Clavé, Paz, Angel, San Gil y Primado Reig. Se han otorgado también varios premios de 100 pesetas y otros premios de 75 a varias buñolerías típicas.

ASTURIAS

Las cortinas de la catedral de Oviedo han aparecido

Oviedo, 17.—Bajo secreto de confesión fueron entregadas hoy al deán de la catedral las cortinas de damasco, valoradas en 50.000 pesetas, que fueron robadas hace tiempo en dicho templo.

Robo extraño

Gijón, 17.—Don Félix Díaz Alvarez, dueño del establecimiento de «La Silva», en la calle de Salustio Regueral, denunció que mientras dormía esta tarde una persona penetró en la habitación, substrayéndole un billete de 1.000 pesetas de la cartera, en la que tenía 3.200.

El hombre desaparecido en Ruedes

Llanes, 16.—Ayer tarde recibió sepultura en el cementerio de Colombres el cadáver de César Díaz Moro, hermano del párroco de Alles, desaparecido hace tiempo.

Se creyó que había caído al río de Cares cuando iba montado en su burro, que se espantó al paso de un automóvil en el vecino pueblo de Ruedes, y que fué encontrado en la desembocadura del río Deva, cerca del muelle de los almacenes de la casa Noriega.

Se supone que las grandes riadas de estos días arrastraron el cadáver varios kilómetros sin ser visto hasta el sitio donde fué encontrado.

La escuadra inglesa en Palma

Palma de Mallorca, 17.—Anteanoche regresó la totalidad de la escuadra inglesa, sin desembarcar nadie.

La revistó ayer el almirante, saliendo a las once de la mañana la división del Mediterráneo con rumbo a Malta.

A las cuatro de la tarde zarpó la división del Atlántico hacia Gibraltar.

Presenció la salida un gran gentío.

EN BENAMEJI

Un perro hidrófobo muerde a dieciocho personas

Córdoba, 17.—Un perro hidrófobo mordió a 18 personas en el pueblo de Benamejí.

Estas han sido trasladadas a Sevilla para ser sometidas a tratamiento antirrábico.

El vecindario del mencionado pueblo está consternado.

Ministerio de Educación, Cultura y Deporte 2012

DIPUTACION PROVINCIAL

Funerales, humorismos y frases consagradas

UN VOTO QUE NO SE EXPLICA

Ayer volvió a reunirse el Pleno bajo la presidencia del Sr. Sáinz de los Terreros, y aprobada el acta de la sesión anterior el presidente dedicó breves frases de condolencia por el fallecimiento del general Primo de Rivera y del ex diputado provincial D. Rafael Mesa de la Peña, proponiendo que conste en acta el sentimiento de la Corporación y se comunique a las familias.

El Sr. Molás dice que en cuanto al general Primo de Rivera ha de manifestar que se adhiere al pésame por la muerte de la persona; pero no por la del que fué presidente de la Dictadura.

El Sr. Blanco considera inoportuna e improcedente la propuesta de la presidencia, cuando aquí se ha acordado suprimir el retrato del dictador.

Protesta contra el acuerdo de que conste en acta el pésame de la Corporación, y mucho menos que ésta ostensiblemente asista con maceros a los funerales por su alma.

Advierte que como amigo particular ha ido al domicilio de la familia a dejar tarjeta; pero como diputado provincial no puede sumarse a ningún acto que signifique elogio a la memoria del político.

El Sr. Ovejero expresa su profunda condolencia por la muerte del hombre que equivocadamente laboró en el Poder, y lamenta que el presidente haya traído al seno de la Corporación una situación que no era necesaria.

Se acuerda que conste en acta el sentimiento de la Corporación.

Se pone a debate la moción de la presidencia a que aludimos el domingo.

El marqués de Huelves propone que el párrafo tercero se retire para mejor estudio, pues se habla en él de obras que son necesarias.

Protesta contra el sistema que los gobernantes siguen para echar todas las cargas sobre la propiedad rústica y urbana, por la facilidad que ello da para cobrar el tributo.

El Sr. Cámara propone que las ponencias de Hacienda y Fomento sean las que hagan el prorrateo de las 400.000 pesetas que se dedican a conjurar la crisis obrera, pues ésta no existe sólo en Madrid, sino también en los pueblos de la provincia.

Anuncia que votará contra el párrafo tercero si la derogación del presupuesto extraordinario ha de significar el aplazamiento de la construcción del Manicomio, que es muy necesario.

Si se deroga el presupuesto extraordinario ha de ser con la condición de que en forma urgente se atienda a esa necesidad.

Hay que dejar bien determinado lo relativo al aumento del 6 por 100 en la contribución rústica y pecuaria, pues hay una real orden que lo autoriza y en la moción nada se dice de derogarla. Mientras exista esa real orden se podrá exigir el tributo a los Ayuntamientos. Por eso el acuerdo que se tome ha de abarcar la derogación de esa real orden.

Si es preciso un nuevo tributo para las obras, lo votaré; pero siempre que no se limite a los agricultores y ganaderos, sino que sea para todos los ciudadanos.

También desea que se modifique lo referente al impuesto de soltería en las cédulas personales, pues se trata de un impuesto impopular e improcedente.

Aunque lo que habría que rectificar sería todo el impuesto de cédulas, para no gravar tanto a las personas modestas.

El presidente muestra su conformidad en que las Comisiones de Hacienda y Fomento hagan el prorrateo de las 400.000 pesetas para obras. No considera preciso la derogación de la real orden que solicita el Sr. Cámara; pero se puede consultar y hasta solicitar si la Corporación lo desea.

Además, lo primero que hace falta es que el Gobierno autorice a la Diputación para que no se cumpla lo acordado por la anterior.

El Sr. Cámara ratifica con insistencia sus anteriores manifestaciones, y se lee la real orden discutida.

Se lee la moción de la presidencia, que dice así:

«Con la aquiescencia de la Comisión permanente y ante la necesidad de normalizar la vida económica de la Diputación, en suspenso por la real orden telegráfica del 6 del próximo pasado mes, esta presidencia ha solicitado de la superioridad, por conducto del señor gobernador, autorizar la adopción de acuerdos económicos relativos a los presupuestos en periodo de ejecución para reanudar obras y servicios de verdadero interés provincial. Pues bien: como complemento de la referida pretensión, para dejar garantido el criterio de restricción y proporcionalidad en los gastos que de nosotros demanda la opinión pública, siguiendo el saludable objeto en que se inspira el Gobierno de su majestad y atendiendo las súplicas reiteradas que se formulan para que esta Diputación, en la medida de sus fuerzas, coadyuve con el Estado y el Municipio de Madrid a conjurar la crisis obrera que actualmente existe por la falta de trabajo y la paralización de numerosas obras públicas, propongo al Pleno la adopción de los siguientes acuerdos:

Primero. Que definitivamente se desista de la creación de la Guardia provincial y de la solicitud que a este efecto se elevó al Gobierno.

Segundo. Que se invierta en la ejecución inmediata de las obras de interés provincial—dentro de las proyectadas—que a vuestro juicio sean susceptibles de emplear el mayor número de obreros el crédito de 400.000 pesetas consignadas para el establecimiento de dicha Guardia provincial, crédito que quedó en suspenso por virtud de la real orden aprobatoria del presupuesto ordinario corriente.

Tercero. Que igualmente se desista y anule el tercer presupuesto extraordinario votado por la anterior Diputación y aprobado por la superioridad por 16.400.000 pesetas de gastos, destinados a la construcción de Manicomio, Casa de Maternidad, Instituto Provincial de Higiene y carreteras, presupuesto dotado, entre otros ingresos de los que autoriza el artículo 256 del Estatuto provincial, con un nuevo recargo de soltería sobre el impuesto de las cédulas personales de esta provincia y con el del 6 por 100 sobre las cuotas del Tesoro por la contribución rústica y pecuaria, a reserva del extraordinario que en su caso forme y vote, en tiempo futuro, esta Corporación para dar el debido cumplimiento a la realización de aquellos objetivos; y

Cuarto. Que se sometan a la sanción del ministerio de la Gobernación por el legal conducto los precedentes acuerdos.»

El Sr. Ovejero desea que, para facilidad de las discusiones, las mociones vengan redactadas con mayor amplitud en los fundamentos de ellas.

Desde luego está conforme en la moción, antes aprobada, para que se suprima la Guardia provincial.

Formula observaciones sobre el reparto de las 400.000 pesetas para resolver o atenuar la crisis obrera, y considera hábil el ruego del Sr. Cámara cuando recaba para los pueblos la parte correspondiente, porque puede significar algo que entrañe móviles electorales.

Considera sospechoso ese excesivo cariño que el presidente muestra para con los obreros, deseando acudir a la solución de la crisis de trabajo.

Recuerda las palabras del señor Sáinz de los Terreros cuando en otra sesión reciente habló de haber cedido sus derechos como autor del proyecto de Manicomio, sin haber cobrado, además, el dinero que ha tenido que anticipar para los gastos del mismo.

Si entonces cedió los derechos y renunció a cobrar los gastos, y ahora tampoco puede cobrarlos por ser presidente, ¿dónde está la generosidad de ese señor y a quién va a favorecer?

Advierte que él, cuando fué visitador del Manicomio, también hizo viajes de estudio al Extranjero y nadie le dió una peseta para ellos.

Estima que debía suspenderse también el presupuesto ordinario, pues también en él hay caza mayor.

Cree que la Cámara de Comercio hizo mal en oponerse al aumento del 6 por 100 si se trataba de beneficiar los intereses provinciales, pues a los comerciantes les interesa también que haya Manicomio, Casa de Maternidad, Instituto de Higiene, Escuela de Puericultura, etcétera.

Entona un himno a la Agricultura, que es la Cenicienta en España, sin reconocer el proverbio alemán, que dice que cuando la Agricultura es rica, la nación también lo es.

Por el contrario, si la Agricultura es pobre, lo será la nación.

Por las razones expuestas, manifiesta que no puede prestar su voto incondicional a la moción de la presidencia, y mucho menos al párrafo tercero de la misma.

Conforme con los dos primeros; pero que se recojan en el tercero las manifestaciones aquí formuladas.

Termina solicitando que desaparezca la desastrosa situación en que hoy se tiene a los dementes en el Hospital Provincial y que se construya un pabellón en las debidas condiciones científicas mientras no se va definitivamente a la construcción del nuevo Manicomio.

El Sr. Cámara rectifica, y manifiesta que, al defender los intereses de los pueblos de la provincia, no realiza ninguna maniobra electoral ni política, sino que defiende los intereses generales de la provincia.

El Sr. Abreu pide la supresión del actual pabellón de dementes en el Hospital Provincial y la creación de otro que reúna las condiciones científicas necesarias.

Si para hacer un nuevo Manicomio es preciso ese aumento del 6 por 100, que siga.

El Sr. Molás se adhiere a las manifestaciones del Sr. Ovejero, y dice que si se aprueba esta moción no se hará el Manicomio.

El Sr. Blanco interviene para una cuestión de orden, y dice que no se debe discutir el fondo del asunto del Manicomio, puesto que sólo se trata de aprobar una moción en la que no se prejuzga la construcción del Manicomio.

El presidente ruega a los oradores que no entren en el fondo del asunto y se ciñan a lo que es objeto de debate.

El Sr. Matesanz evacua una alusión, insistiendo en que no debe cargarse sólo sobre los agricultores el gravamen.

Insiste en que no se debe cumplir el acuerdo del aumento del 6 por 100, porque se trata de una disposición de la Dictadura que es ilegal.

El presidente hace el resumen del debate y niega que su moción sea una habilidad política para el día de mañana.

Hace protestas de sinceridad y afirma que sus manifestaciones sobre el proyecto de Manicomio obedecieron a dictados de su conciencia, que es con la única que ha de ir al unísono.

Su generosidad fué sincera y sin ninguna finalidad.

El Sr. Díaz Agero explica brevemente su voto, y queda aprobada la moción con el voto en contra del Sr. Molás.

Se nombra por aclamación vicepresidente de la Diputación provincial a D. Hilario Crespo, y el Sr. Díaz Agero propone que se nombre, también por aclamación, vocal de la Permanente al señor Ovejero.

Queda éste nombrado; pero no por aclamación, porque el señor Fernández Flores solicita que conste su voto en contra.

El Sr. Crespo da brevemente las gracias y se levanta la sesión.

Ligera glosa

A nuestro arribo al salón de sesiones nos parece oír la voz de López García, el cantor del *Dos de Mayo:*

«Oigo, patria, tu aflicción
y escucho el triste concierto...»

Pero no era López García; era el Sr. Sáinz de los Terreros, quien cumplía un deber de macabra cortesía dando cuenta de dos fallecimientos recientemente acaecidos.

Para uno de ellos el piadoso silencio de los diputados sirvió de fúnebre oración a su memoria. Para el otro las oraciones fueron estridentes, y el compungido *miserere nobis* se substituyó con el *mea culpa* acusador.

Si hay ultratumba una vida espiritual, podrá muy bien repetir el alma del fallecido la frase del clásico: «¡Ya ni en la paz de los sepulcros creo!»

Nosotros presenciábamos el espectáculo un poco extrañados por la perplejidad de quienes hacían distinciones ante la muerte, y al fin y al cabo llegábamos a la conclusión del autor de «Dolores»:

«Aquí el alma se eleva y se con-
[trista,
pensando en esta vida transitoria.
¿Qué es el hombre? ¡Ay de mí!
[¡Frágil arista!
¡Mentira su saber! ¡Humo su gloria!
¡Nada en él que a la muerte al fin
[resista!»

Murió. Ha terminaado todo.

Como dijo ayer el Sr. Ovejero: «Ahora prevengámonos contra los que quedan vivos en la tierra.»

No recordamos si fueron éstas sus mismas palabras; pero el concepto es el que ellas significan.

Y la vida sigue su curso, y los diputados pasan a discutir el orden del día. No es un debate que merezca profusas ni interesantes acotaciones; giramos alrededor de unos millones de pesetas que han de ir a parar en parte a manos de los necesitados y en parte a obras necesarias a la provincia.

En el fondo, todos están de acuerdo en que las pesetas han de gastarse, en que la crisis obrera ha de procurarse remediarla. ¿Cómo no? Pero hay que discutir los procedimientos.

Y se discuten, y escuchamos repeticiones, y oímos frases pintorescas, y llegamos a la conclusión de que si alguna vez fuéramos diputado provincial, procuraríamos hablar en todos los asuntos el primero o, a lo sumo, el segundo, porque en nuestra larga experiencia de espectador obligado de estos debates hemos advertido que el primero que habla lo dice todo o casi todo, y que los demás no hacen más que entonar un *ritornello*, que si se suprimiera no dejaría menos claras las cuestiones.

Esto, naturalmente, lo decimos con carácter general, pues ya sabemos que ven más cuatro ojos que dos, y que hay ocasiones en las que al último orador se le ocurre lo más interesante.

Lo que sucede es que este orador no se resigna a añadir lo nuevo a lo que ya se ha dicho, sino que lo añade después de las extensas manifestaciones que tenía el deliberado propósito de exteriorizar.

Ahora bien: cuando se tropieza con un humorista, se le puede permitir que repita y hasta que tripita argumentos, a cambio de los rasgos ingeniosos que desliza. Así, por ejemplo, ayer, el marqués de Huelves nos regocijó cuando le oímos decir, con un tono que parecía sincero: «Porque vosotros, los que me escucháis, ninguno sois viejo, muchos sois jóvenes y todos tenéis talento y sabéis...» etc.

Los diputados se miraban unos a otros, como preguntándose. «¿Hablará en serio este señor?» El Sr. Matesanz, de plateada cabellera, se pasaba la mano por la cabeza; el Sr. Crespo ponía los ojos en blanco, y sólo el Sr. Cámara ponía en su semblante el gesto del asentimiento, pues no en balde es un semblante que no llegará a los treinta años.

Si el marqués de Huelves se dedicara al madrigal, a todas horas iba a dejar tamañito a Gutierre de Cetina.

Continuó el debate, y el Sr. Cámara nos habló del impopular impuesto de cédulas personales y del aún más impopular impuesto de soltería, y como *nihil novum sub sole*, recordamos que en estas glosas ligeras e insubstanciales ya hemos lanzado nuestras quejas al aire y nos hemos dolido de que se considere a los solteros y a los viudos de peor condición que a los demás contribuyentes.

¿Qué se persigue con ese recargo en la cédula que se impone a los solteros? ¿Combatir el egoísmo? ¿Fomentar el aumento del censo? Esto último es difícil lograrlo por ese procedimiento, porque ya decía ayer el Sr. Cámara que le tiene más cuenta pagar el reçargo que casarse, y lo creemos; y en cuanto a la desaparición del egoísta, no hay ni la posibilidad de tomar en serio la cuestión.

¿Quién es más egoista: el padre de numerosa prole que la exhibe a los efectos de eludir compromisos contributivos, o el soltero o viudo que voluntariamente sostiene una familia? No podemos dedicar gran espacio al desarrollo de la tesis. Lo dejamos para el momento en que se aborde el tema de las cédulas personales con toda amplitud, cosa que esperamos ha de ocurrir en breve, si los diputados siguen animados del mismo espíritu de amor al prójimo que en estos días revelan.

El presidente habló, al contestar a unas manifestaciones del señor Ovejero, de la espada de Damocles, y a fe que en sus labios la conocida frase tenía una graciosísima significación.

Un presidente de real orden recordando al ciudadano que recibió tan sabia lección del viejo tirano de Siracusa, ponía, quizás inconscientemente, ante la vista de los diputados y de los que no lo somos de manifiesto la inquietud que experimenta por la inconsistencia de su situación presidencial, como dando a entender que su vida corre el mismo peligro que la de Damocles bajo la espada que amenazaba caer sobre aquel trono, que en la ocasión presente habría de ser la espada de la democracia.

Y para que el simbolismo imperase ayer con aires triunfales en el salón de sesiones, el Sr. Ovejero, en su elocuente discurso, se remontó a los días de Waterlóo y recordó la frase de los servidores napoleónicos: «¡La guardia muere, pero no se rinde!»

Hay que advertir que en la moción que combatía el diputado socialista, la guardia a que se alude es la provincial, la que aun no ha vestido el uniforme, y que debemos suponer que no llegará a vestirlo, al menos por mucho tiempo.

Se trata, pues, de una guardia que no ha necesitado llegar a la rendición, porque ha muerto antes de nacer.

Y llegamos al final de la sesión con el nombramiento de vicepresidente y la admisión del Sr. Ovejero en la Permanente. ¡Qué fácil es actuar de zahorí en la Casa de la Provincia!

¿Recuerdan ustedes que dijimos ayer que el Sr. Ovejero no sería vicepresidente, pero que se le podía colocar en la Permanente? Pues hemos acertado. Todo ha ocurrido tal como nos lo suponíamos, menos el que hubiera un voto en contra del nombramiento del señor Ovejero para vocal de la Permanente.

¿Cómo íbamos nosotros a suponer que la lógica encontrara objeciones? Ni personal ni políticamente es recusable el Sr. Ovejero; por el contrario, tanto su talento como la significación política que ostenta son motivos poderosos que imponen la presencia de este diputado en la Permanente; es indudable que habrá más asesoramientos y mayores fiscalizaciones desde ahora en ese organismo provincial.

Pero el Sr. Fernández Flores estima lo contrario, o, por lo menos, no ve con buenos ojos el ingreso del Sr. Ovejero en la Permanente.

¿Por qué será? He aquí un caso en el que hubiera sido interesantísimo que ese caballero explicara su voto, cosa que con tanta frecuencia se hace en otras ocasiones menos necesarias.

EN EL PACIFICO

Atropello grave

Un tranvía del disco 14 atropelló en el Pacífico a un hombre llamado José San Mateo García, de cuarenta y nueve años, domiciliado en la calle de Santa Ursula, 22.

En gravísimo estado fué trasladado a una Clínica próxima, donde fué asistido de primera intención, trasladándosele más tarde al Equipo Quirúrgico del Centro, donde se procedió a amputarle ambas piernas.

Continúa en grave estado.

EL DOMINGO, EN PARIS

Muerte repentina del general Primo de Rivera

EL CADAVER ES TRAIDO A MADRID

Nuestro servicio en París

El domingo, en las primeras horas de la tarde, nos llamó por teléfono nuestro corresponsal en París, Sr. Palencia y Tubau, y nos comunicó la noticia de la muerte de Primo de Rivera.

Luego nos ha enviado, en sucesivos telegramas, la información que acerca de los antecedentes y de la muerte publicamos a continuación.

Los últimos tiempos del ex dictador

París, 17.—El ex dictador general Primo de Rivera, como ayer les dije, falleció repentinamente, a consecuencia de una embolia, en la habitación que ocupaba en el Hotel Pont Royal.

El general Primo de Rivera ocupaba la habitación número 70 del Hotel Pont Royal, en el piso tercero, como ya he dicho. Los cuartos contiguos estaban destinados a sus hijos.

El mobiliario del cuarto 70 eran una cama de matrimonio, dos mesitas de noche, dos sillas, un sillón, un armario de luna y una mesa de despacho. Anejo a la habitación hay un cuarto de baño.

Primo de Rivera se encontraba bastante delicado de salud desde hace unos días, siendo diagnosticada su enfermedad como una gripe de forma renal, de carácter infeccioso; pero que no presentaba sintoma alguno de gravedad.

La fiebre era ligera, y, en general, los facultativos de la Embajada española y el doctor Bandelac de Pariente se limitaron a prescribir al paciente un reposo absoluto.

Claro es que, como medidas de prevención ante esta enfermedad, que fué una especie de alerta, se procedió a analizar la orina del general, y, practicada la operación, se pudieron observar síntomas que causaron alguna alarma, pues existía una fuerte porción de azúcar en la orina.

En vista de ello, los médicos ordenaron al marqués de Estella la rigurosa observancia de un régimen muy severo, encaminado principalmente a conseguir la disminución de esa proporción de azúcar.

La opinión de los familiares

Sus achaques físicos no eran ahora más graves que cuando era dictador; pero su situación moral en estos momentos los había exacerbado, hasta llevarle a la muerte. Primo de Rivera no ha podido sobrevivir a su caída política.

Según manifestaban sus hijas, en las últimas semanas apenas dormía. Pasaba gran parte de la noche sentado en el sillón, leyendo o escribiendo.

El general estaba en un proceso de franca decadencia física y de gran agitación moral. Las noticias que recibía de Madrid le inquietaban de manera extraordinaria, hasta el punto de que su familia y sus amigos procuraban evitar que leyese los periódicos españoles, singularmente aquellos que no eran muy afectos a su política. Por todos lados veía Primo de Rivera ingratitud, y creía en una sistemática persecución de la obra de la Dictadura. Su exaltación nerviosa llegó a ser extraordinaria.

Todo ello fué lo que sugirió al doctor Bandelac la idea de trasladar al general a Francfort con objeto de aislarle más de toda relación con los españoles, que aquí era demasiado frecuente.

Durante estos últimos días se dedicaba Primo de Rivera con gran interés a preparar un té que ofrecía a sus amigos, precisamente ayer domingo, por la tarde, en el propio Hotel Pont Royal. Había enviado más de cien invitaciones a personas de su amistad, la mayoría, naturalmente, españolas. Entre las personalidades francesas que figuran en la lista de invitados destacan Pétain, André Citroen, Hennesy y Malvy.

Decía el doctor que el general Primo de Rivera había llegado a tener 67 gramos de glucosa por litro, y que después del régimen a que le sometió bajó a 31.

Cuando ahora estuvo muy enfermo el general con la gripe, que empezó el 28 de Febrero hasta el 10 de Marzo, el doctor Bandelac celebró una consulta con el doctor Harvier, catedrático de Terapéutica de la Facultad de París, y diagnosticaron una gripe agravada por el estado diabético del enfermo. A los diez días se repuso, pudo levantarse y hacer casi su vida normal.

El viernes y el sábado colocó Bandelac unas ventosas a Primo de Rivera. Este hacía cuatro días que reanudó su vida normal, saliendo del hotel.

El único trabajo que hizo fueron los cuatro artículos para «La Nación», de Buenos Aires.

Los Estados Unidos le habían ofrecido 50.000 dólares por escribir un libro en donde se historiase todo el período de la Dictadura; pero él quería escribirlo pausadamente, y había dicho que lo haría en seis meses.

La última representación que vió ha sido el «Cyrano de Bergerac», a la que asistió con el doctor Bandelac, sus hijos y la marquesa de Argüelles.

Mañana martes pensaba marcharse a Francfort para ingresar en la casa de salud especial para seguir régimen antidiabético. A este viaje le acompañaba el doctor Bandelac, que había de estarse con él hasta que se volviese. También le acompañaría su hijo Miguel.

Las hijas regresarían a Madrid con la marquesa de Argüelles.

La última noche

La última visita que recibió Primo de Rivera fué el sábado a las siete y media de la tarde, en que estuvo a verle Calvo Sotelo, según se dice, para convencerle de que anunciase su presencia en el Parlamento con objeto de defender la obra de la Dictadura, único medio de mantener la unión entre los elementos que gobernaron en el extinguido régimen político.

Primo de Rivera tomó un vaso de leche, y a las diez de la noche se separó de él el doctor Bandelac, quedando citados para almorzar ayer domingo en el café de París, invitados por la marquesa de Argüelles.

La muerte

Ayer domingo, a las ocho y media, el doctor preguntó por él por teléfono, como todas las mañanas, a sus hijas, quienes le dijeron que estaba mejor que otros días, y que se disponía a vestirse para asistir al almuerzo. Las hijas dijeron al doctor por teléfono que ellas iban a misa.

Las hijas habían preguntado a su padre qué tal noche había pasado, y Primo de Rivera contestó que muy buena, porque había dormido cinco horas seguidas.

Las hijas de Primo de Rivera, Carmen y Pilar, salieron del hotel para dirigirse a la iglesia de Santo Tomás de Aquino, con objetó de oír misa, y dejaron a su padre abriendo la correspondencia.

Las hijas volvieron cerca de las once de la mañana. Entraron en la habitación de su padre, y encontraron a éste sentado, más bien caído, al borde de la cama, con el cuerpo vencido hacia la baranda de los pies. Le llamaron, creyendo que había vuelto a dormirse, y como no contestara, se alarmaron y salieron a toda prisa para avisar a su hermano Miguel, que estaba aún en su habitación. Acudió Miguel. Su padre no contestó a las llamadas ni a las sacudidas. Y dispusieron que se buscara a un médico. Acudieron en seguida los doctores Bandelac y Fort; pero no pudieron hacer otra cosa que certificar la defunción, a consecuencia de una embolia cerebral.

Como antes decimos, el cuerpo de Primo de Rivera aparecía en pijama, sentado casi al borde de la cama, con los pies tocando en el suelo, el busto inclinado hacia los pies del lecho y la cabeza caída sobre la baranda de dicho lado. En la parte derecha del lecho había un montón de cartas sin abrir. El general tenía una carta en la mano diestra, y el sobre correspondiente, de color azul, en la izquierda. Conservaba puestas las gafas...

Todo esto hace suponer que el general se sentó en el lecho para leer su correspondencia, que le habían entrado al cuarto. Se puso las gafas, abrió la primera carta y empezó la lectura. Leyéndola le sobrevino a Primo de Rivera un ataque fulminante, rapidísimo. No le dió tiempo a incorporarse, y mucho menos a pedir auxilio. Su cabeza chocó violentamente contra el barrote transversal de los pies de la cama, porque en dicho barrote se observa una ligera abolladura.

Es de suponer que el ex dictador muriese sin darse cuenta de su fin. Lo confirma el hecho de que el rostro del finado no ofreciese ningún gesto de dolor.

Pésames

Como es natural, cuando se conoció la noticia de la muerte de Primo de Rivera acudieron al hotel para dar el pésame el ministro de Estado español, el personal de la Embajada, representantes del Gobierno francés, el prefecto de Policía y otras autoridades, la marquesa de Argüelles, Niní Castellanos, que se encontraba hace mes y medio en París, y otras personas amigas del finado.

Se recibieron telegramas de pésame de la familia real española, del Gobierno Berenguer y de otras personalidades españolas. La gente firmó en las listas.

A pesar de que en la región parisina viven más de 35.000 españoles, y solamente en el mercado Central unos 5.000, únicamente han desfilado por el hotel para firmar en los pliegos de pésame algunos aristócratas de paso en París y contadas personas de la colonia que tienen aquí su residencia fija. El número de pliegos que se han llenado de firmas, unas 20 por pliego, era ayer de ocho, y hoy había dos hojas más llenas. También algunas personalidades dejaron tarjeta, de las que se contaban ayer un centenar, y hoy, unas 30.

Embalsamamiento

Anoche, a las nueve, los doctores Bandelac de Pariente y Faure, auxiliados por los ayudantes de este último, procedieron a embalsamar y maquillar el cadáver, al que se amortajó con el hábito del Carmen, sujetando sus manos con un rosario de oro. A los pies del cadáver hay un ramo de violetas. Es de notar que el cadáver ha sido afeitado, con lo cual su fisonomía ha recuperado gran exactitud con su aspecto anterior, pues se le ha dejado el bigote recortado que usaba en tiempos de la Dictadura.

En la capilla ardiente.--Coronas

Durante la noche han velado el cadáver, además de sus hijos, dos hermanas de la Caridad, el doctor Bandelac, la marquesa de Argüelles y, hasta las primeras horas de la madrugada, Calvo Sotelo, D. Felipe Lazcano y el Sr. Sartorius.

Por la mañana se dijeron dos misas en la capilla ardiente por el padre Pinilla y otro de la Misión española de la rue de la Pompe.

Hoy lunes se recibieron coronas del duque de Alba, duquesa de Santoña, marquesa de Argüelles y señoras de Botos. También se recibió una, en cuyas cintas se leía: «De Mercedes».

El cadáver en el ataúd

El cadáver del general Primo de Rivera fué colocado a las cinco de la tarde en el ataúd, en presencia de sus dos hijas Pilar y Carmen, su hijo Miguel y varios amigos personales del difunto.

Sobre el féretro, de caoba, con incrustaciones de plata y un crucifijo del mismo metal, hay una placa, igualmente de plata, en la que constan todos los títulos del ex dictador.

En la tapa del féretro ha sido practicada una abertura, con objeto de que pueda ser reconocido el rostro del general al llegar a la frontera.

Presenció el acto el embajador de España, el personal de la Embajada y autoridades.

Traslado a la estación de Austerlitz y honores

Después de rezadas las últimas preces por los padres Pinilla y Martín, de las Misiones españolas en París, y el padre Valles, lazarista, el féretro fué llevado a hombros de doce hombres a un furgón automóvil, cubierto con un lienzo negro, sobre el cual el señor Quiñones de León depostó una palma de bronce, con cintas de los colores nacionales españoles.

En el furgón fueron colocadas las coronas.

A las cinco y treinta y cinco, el coche fúnebre salió de la calle donde se encuentra el hotel en que se hospedaba el general Primo de Rivera, dirigiéndose por el «boulevard» Saint Germain, «rue» Austerlitz y «boulevard» de la Gare a la estación de Austerlitz. Seguían al carruaje mortuorio el hijo del general, D. Miguel; el embajador de España en París y otras personalidades.

Las hijas, Carmen y Pilar Primo de Rivera, quedaron en el hotel, acompañadas de personas de su amistad.

Al llegar a la estación fueron rendidos honores militares al cadáver por un escuadrón del 32 regimiento de Artillería, un piquete de la Guardia republicana y un batallón del regimiento de Infantería colonial número 21, con bandera y música. Estas fuerzas estaban mandadas por el general Thomas.

Mientras las tropas presentaban armas, la banda de música y cornetas de la Guardia Republicana ejecutaron la marcha fúnebre de Schubert.

Al pie del vagón fúnebre se encontraban para recibir al cadáver el jefe del Protocolo en el ministerio de Negocios extranjeros, señor de Fouquieres, en representación del presidente de la República; el ministro de la Guerra, señor Maginot, en nombre del Gobierno francés; el general Gouraud, gobernador militar de París; Sr. Resnard, prefecto del departamento del Sena; mariscal Petain, general Georges, representantes de todos los ministerios y otras personalidades.

El féretro fué conducido desde el furgón automóvil al vagón fúnebre.

El padre Pinilla penetró en el interior del vagón con objeto de rezar por vez postrera ante el cadáver.

A continuación las fuerzas militares desfilaron.

Después de que las personalidades asistentes al acto dieron el pésame a Miguel Primo de Rivera, el vagón fúnebre fué precintado y conducido a la estación de Orsay, para ser unido en ella al tren de la Cote d'Argent, que sale de París a las ocho y cuarenta de la noche.

Salida de los restos para España

El vagón fúnebre que conduce a España el cadáver del general Primo de Rivera, después de precintado fué marcado con las siguientes letras y números: D. Y. D. 28.281.

El féretro fué cubierto con un

Ministerio de Educación, Cultura y Deporte 2012

lienzo negro con estrellas de plata.

Desde la estación de Austerliz llegaron a la de Orsay el embajador de España, Sr. Quiñones de León; el cónsul, Sr Cubas; Sr. Calvo Sotelo, conde de Miranda, coronel Flores, agregado militar a la Embajada de España, y señora y señorita de Peretti de la Rocca.

A las ocho y treinta llegó a la estación el hijo del finado, con sus hermanas las señoritas Carmen y Pilar Primo de Rivera, que fueron saludados respetuosamente por todos los presentes. Ocuparon un departamento reservado en el tren con el Sr. Quiñones de León, qeu acompaña al cadáver hasta la frontera, y el general Sanjurjo, venido a París expresamente para acompañar a Madrid los restos mortales de su antiguo compañedo de armas.

El tren con los restos mortales del general Primo de Rivera salió de la estación de Orsay a las ocho y cuarenta.

Informes de Madrid

En casa de la familia

La primera noticia se recibió en el domicilio del general Primo de Rivera por un telegrama de su hijo Miguel, que decía:

«Padre, gravísimo.»

El telegrama lo recibieron José Antonio y la hermana del general, doña María, a la una y media de la tarde.

Inmediatamente comunicaron la noticia al hermano del general, don José, y a los hermanos políticos señores de Heredia.

Todos ellos acudieron al domicilio del general, y desde allí pidieron una conferencia telefónica con París, en la que les dieron noticia detallada del suceso.

Propagada la noticia al mismo tiempo por la radio y por los informes oficiales, acudieron al domicilio de la calle de Los Madrazo los ex ministros de la Dictadura, el Sr. Yanguas, individuos de la U. P., el Gobierno y otras personas.

Don Alfonso envió a la familia una carta de pésame, por medio de su ayudante Sr. Gallarza.

El Gobierno, y desde Palacio se enviaron a París los naturales telegramas de pésame.

El general Sanjurjo, gran amigo de la juventud de Primo de Rivera, se mostraba muy emocionado y anunció que marchaba en automóvil a Francia para acompañar los restos hasta Madrid.

Hablando con un periodista decía:

«Yo sabía que el general Primo de Rivera estaba enfermo, muy enfermo. Aun no hace ocho días, un amigo muy suyo y muy mío que llegaba de París me comunicó sus malas impresiones. El propio Primo de Rivera se encontraba mal, y suponía cercano el fin de su vida.

El hijo del finado, José Antonio, decía:

—Lo han matado. Dado su temperamento, la forma en que se produjo la crisis y los hechos posteriores, que él ha conocido cuando ya no era presidente del Consejo; creo que todos esos factores han contribuído a terminar con su ya minada existencia.

Todo lo que ha ocurrido después de la crisis, y especialmente la campaña de responsabilidades, ha constituído la verdadera causa de su muerte. Ha muerto por mano artera, no naturalmente; no ha podido resistir que su conciencia limpia se vea envuelta injustificadamente en una campaña de responsabilidades.

Antecedentes diabéticos

El doctor Quintana, médico de la familia del ex dictador finado, ha dicho a los periodistas

—Los antecedentes familiares del marqués de Estella son, desde luego, diabéticos. Lo era su padre, su madre, y lo son sus hermanos. Los primeros síntomas de la diabetes coincidieron con su entrada en el Gobierno. Durante cuatro o cinco años ha tenido glucosa en una proporción tolerable, entre 18 y 20 gramos; pero después se acentuó.

El doctor Bandelac me ha escrito hace unos días; me decía que la glucosa había llegado a 67 gramos, cantidad realmente extraordinaria.

Dijo también que no creía que hubiese hecho testamento el general Primo de Rivera

—De no haber hecho testamento en París—dijo—, ha muerto sin testar.

Una nota de los ex ministros de la Dictadura

El domingo, por la noche, se reunieron en el domicilio del señor Yanguas los ex ministros de la Dictadura. Faltaron a la reunión los generales Martínez Anido y Ardanaz.

De ella se facilitó a la Prensa la siguiente nota oficiosa:

«No es momento el de ahora sino para sentir con muy honda emoción la gran pérdida que acaba de sufrir España. Falta todavía la perspectiva histórica para poder apreciar la grandeza de la figura que desaparece y la magnitud del servicio que prestó a la patria. A la vez que un profundo dolor como españoles, tenemos, como amigos, la tristeza de que los últimos días del insigne caudillo y gobernante hayan sido los más amargos de su vida al sentir en su corazón noble y patriota las heridas crueles de la pasión y de la injusticia.

Nuestra adhesión y nuestra lealtad al general Primo de Rivera siguen vivas para su memoria y para su obra, de la que, ante la desaparición del jefe inolvidable, nos declaramos nuevamente y con redoblado fervor solidarios quienes nos honramos siendo sus colaboradores en el Gobierno.»

A la frontera

En el rápido de Irún marcharon ayer mañana a la citada población fronteriza, donde hoy se unirán al tren que trae los restos de Primo de Rivera, su hijo Antonio, los que fueron ministros con el ex dictador y algunas personalidades, amigos y militares.

En total marcharon 92 personas.

Con el fin de que, en nombre del Gobierno, se haga cargo del cadáver, se ha ordenado al capitán general de Burgos que marche a Hendaya, donde se hará cargo de los restos del general Primo de Rivera de manera oficial y vendrá acompañándolos hasta Madrid.

Reunión de ministros.--Los honores al cadáver

Ayer, desde las once hasta las dos de la tarde, estuvieron reunidos los ministros en la Presidencia para celebrar Consejo.

Al salir dijo el general Berenguer que el Consejo había acordado los detalles del entierro del general Primo de Rivera, a cuyo cadáver se le otorgarán los honores de capitán general con mando en plaza, en la misma forma que en su día a los generales Azcárraga y López Domínguez.

Luego se facilitó la siguiente nota oficiosa:

«El Gobierno participa del natural sentimiento que ha producido la muerte del general Primo de Rivera. Lo repentino del suceso y el destacado relieve de la personalidad de que se trata prestan a la emoción de estos momentos un carácter muy acusado. Hombre dedicado al servicio de su patria en la profesión militar, donde repetidamente puso de relieve sus merecimientos, que le consiguieron los más altos honores, alcanzó la posición más preeminente en la gobernación del Estado en virtud de sucesos y circunstancias que, valoradas y apreciadas de muy diverso modo, representan, sin embargo, un hecho histórico cuya transcendencia no se puede desconocer. Durante su mando acaeció la pacificación de Marruecos, cuyos resultados y consecuencias se proyectarán con indudable huella en la historia de nuestro país.

El recuerdo de los hechos pasados y la contemplación de las vidas extinguidas han de ser, para los que están obligados a una actuación presente, fuentes de enseñanza que contribuyan a indicarles el camino de su deber, dejando al juicio de la opinión y de la Historia la definitiva valoración de sucesos y vidas que sólo en perspectiva histórica pueden revelar todo su sentir.

El Gobierno acordó proponer a su majestad el rey se rindan al cadáver del general Primo de Rivera los honores de capitán general con mando en plaza.»

El entierro

Se verificará mañana miércoles, por la mañana, trasladándose el cadáver desde la estación del Norte al cementerio de San Isidro, donde será inhumado en el panteón de familia.

Anoche dijo el subsecretario de la Presidencia que el tren con el cadáver de Primo de Rivera llegará a Madrid mañana miércoles, a las ocho de la mañana.

En la misma estación, en el furgón, se dirán varias misas.

A las once tendrá lugar el entierro, tributándosele al cadáver honores militares. Han sido invitadas las Corporaciones y los funcionarios para asistir a la ceremonia de la conducción del cadáver, llevando el traje correspondiente a sus cargos. Asistirá el clero parroquial con manga y estandarte, las Sacramentales y las Cofradías con sus párrocos.

Presidirá el duelo el jefe del Gobierno con el representante de D. Alfonso, prelados y personas que en nombre de la familia concurran al acto.

La comitiva se dirigirá desde la estación del Norte por el paseo de la Virgen del Puerto hasta el Puente de Segovia, donde se despedirá el duelo y desfilarán las tropas. El cadáver continuará hasta la sacramental de San Isidro seguido de la guardia de honor, así como de los alabarderos, un regimiento de Caballería de escolta, un batallón de Infantería y piezas de artillería.

El orden de la comitiva será el siguiente:

Una sección de la Guardia civil a caballo, cuatro piezas de artillería, caballos de montar del difunto, batallón de Infantería, Cofradías y Sacramentales con párrocos, clero castrense, profesores y alumnos del Colegio de Huérfanos de María Cristina, armón de artillería con el cadáver, del que penderán cintas que serán llevadas por un capitán general del Ejército, un almirante o vicealmirante de la Armada, un consejero de Estado, un caballero de la Orden de San Fernando, un grande de España representando a la grandeza y un ex ministro de la Corona. Una sección del Cuerpo de Alabarderos dará guardia de honor. Detrás irá la guardia personal del difunto. El capitán general de la primera región irá a la derecha del cadáver, que rodearán porteros de la Presidencia, dos de cada uno de los demás ministerios y dependencias del Estado y criados del difunto. Presidencia del duelo: Generales del Ejército, almirante de la Armada, consejero de Estado, Tribunal Supremo del Ejército, directores generales de las distintas Armas e institutos, Tribunal de Cuentas del Reino, Diputación de la grandeza, Ordenes militares, Ayuntamiento, Diputación y demás autoridades, generales, jefes y oficiales del Ejército y Armada y demás personas que tengan especial sitio designado.

Las tropas vestirán traje de gala y estarán formadas en la carrera. Al efectuarse la inhumación del cadáver se harán las salvas de ordenanza.

Algunos juicios sobre el suceso

Como ocurre en ocasión de acontecimientos o sucesos de importancia, ahora con la muerte de Primo de Rivera los periodistas se han apresurado a solicitar de diversas personalidades sus opiniones sobre la muerte de Primo de Rivera.

Y los què contestaron, formulando algún juicio, fueron:

Marcelino Domingo

Primo de Rivera, como hombre, ha sido inferior a todos los dictadores de su tiempo y a todos los caudillos militares de su pueblo que gobernaron en otros períodos de la Historia. No puede compararse a Lenin ni a Mussolini. No puede compararse ni a Pildsuski, cuyos errores presentes no borran la magnificencia de su vida pasada. Es inferior a Prim, a Espartero y a O'Donnell. De Prim le falta el talento político; de Espartero, la emoción liberal; de O'Donnell, el sentido de hacerse cargo de las contingencias. Lo que asombra es que, en un momento de evidente crecimiento espiritual de España, España haya podido estar por más de seis años en manos de un hombre anormal o mediocre, sin ninguna de las condiciones que se exigen para gobernar un pueblo.

—¿Qué ha hecho como gobernante?

—Es más fácil y más justo enumerar lo que ha deshecho. Ha deshecho la economía nacional con empréstitos avales y obras insostenibles y punibles; ha envenenado el Ejército, mezclándolo en la política; ha dismimuído el crédito internacional de España, ofreciéndola ante el mundo como una nación tan inferior, que no sólo necesitaba una Dictadura, sino una Dictadura de categoría tan inferior como la que él representaba... ¿Que por ahí han quedado tendidas unas carreteras? Ha de mirarse lo que cuestan en dinero y lo que habrían costado en un régimen de publicidad; ha de mirarse, sobre todo, lo que ha perdido el español en dignidad civil y en jerarquía humana para sacar cuentas de lo que valen estas carreteras. ¿Que pacificó Marruecos? La pacificación se debió a una serie de contingencias favorables.

—¿Responsabilidades?

—Han de seguirse pidiendo, extendiéndolas a todo el régimen dictatorial. Pero a mí van preocupándome más otras responsabilidades: no las de la Dictadura por lo que hizo, sino las nuestras por lo que no hemos hecho y por lo que, tal vez, estamos dejando de hacer. Más que las responsabilidades del régimen dictatorial ante nosotros me preocupan nuestras responsabilidades ante la Historia.

—¿Consecuencias de la muerte de Primo de Rivera?

—Ninguna. Primo de Rivera era ya un fantasma. De ser algo, sólo podía volver a ser dictador; y España, por experiencia dolorosa y por reacción de su dignidad colectiva, no volverá a soportar ninguna otra Dictadura.

Julián Besteiro

La muerte de Primo de Rivera es posible que aparezca a muchos españoles como un símbolo.

Este número está censurado

Alejandro Lerroux

Muerto el marqués de Estella no tengo el menor deseo de echar tierra sobre su memoria; pero, respondiendo a la pregunta, no puedo negarme a contestar que Primo de Rivera había ya desaparecido definitivamente de la vida pública española desde que salió del Poder, en la forma que todos recuerdan... De todas maneras, nosotros los republicanos no abandonaremos la bandera de las responsabilidades. Si llegan las elecciones, en las que no creo, me parece que debe ser bandera de todo español ésa y la de impedir a todo trance que la política y la administración vuelvan a las manos de los que las tuvieron y a las de los ineptos, incapaces que la dirigían desde Madrid.

Sánchez de Toca

Si a su tiempo hubiera terminado rápidamente la Dictadura, seguramente a estas fechas la situación de todos, de España y la suya propia, serían muy otras.

Alcalá Zamora

«Siento, naturalmente, la desgracia.

Desde el punto de vista político es muy sensible también, porque con esta muerte se va a pretender aliviar las responsabilidades de la Dictadura, que están en pie.

Los partidarios del poder personal, que aún perdurán, deben reflexionar ante esta lección, que muestra una fragilidad en todo lo que no sea un Poder legalmente constituído y colectivamente aceptado.»

Juan Alvarado

«Su muerte no debe influir en lo más mínimo en el examen de la obra de la Dictadura, principalmente como enseñanza para lo por venir.»

Bergamín

«Pienso respetar su memoria, aunque reservándome mi libertad para juzgar sus actos de gobierno y exigir las debidas reparaciones y responsabilidades.»

Emiliano Iglesias

«La muerte del general Primo de Rivera es el último destello de su estrella afortunada. Sin duda, de momento aclara la situación del actual Gobierno; pero se engañarían los que pretendieran enterrar con su cuerpo las responsabilidades de la Dictadura. La nación necesita para su seguridad discernir inflexiblemente, implacablemente, inexorablemente las que hayan contraído los inspiradores, los colaboradores e instrumentos de la Dictadura. La muerte del dictador cancela las suyas personales, dejando paso al insobornable juicio de la Historia; pero no puede excusar, eximir ni atenuar las de los vivos, que están reclamando rápida, eficaz y aleccionadora justicia.»

Informes de provincias

Nuestros corresponsales de provincias nos dan cuenta de la forma en que se conoció en ellas la noticia de la muerte de Primo de Rivera y de los funerales que en algunas poblaciones han organizado los elementos que pertenecieron a la Dictadura.

De Jerez salen Comisiones para venir al entierro.

La vacante de Primo de Rivera

Barcelona, 17. — El gobernador civil, general Despujols, que figura con el número uno en su escala para el ascenso a teniente general, tenía normalmente que cubrir la vacante que en el mes de Mayo dejará el general Martínez Anido, por pasar a la reserva; pero a consecuencia del fallecimiento de Primo de Rivera cubrirá la vacante de éste. Se da la coincidencia de que el general Despujols ascendió a general de división en la vacante, producida también por ascenso, del marqués de Estella.

La defección de los colaboradores

Barcelona, 17.—Se sabe que el general Primo de Rivera, en los últimos días de su vida, estaba hondamente amargado por los desengaños que le proporcionaban, además de la actuación desarrollada por significadas personalidades que fueron sus más inmediatos colaboradores.

Recientemente, con ocasión de la visita que recibió en París de los Sres. Gabilán, Olaso y Gassó, hallándose reunido con varias personas, preguntó con vivo interés qué orientación pensaban seguir algunos de los ex ministros que con él colaboraron, por cuanto de ellos recibía cartas que, por su ambigüedad, no sabía cómo interpretar, tanto más si se tenía en cuenta el hecho de que antes de abandonar Madrid para dirigirse al Extranjero convino con ellos la publicación del manifiesto que anunció en Barcelona en la entrevista que en Capitanía general tuvo con los periodistas a su paso para París. En ese documento se precisaba que aquéllos debían encargarse de la herencia de la Dictadura y de su defensa, y cuya publicación aún esperaba.

Parece ser que uno de los asistentes, conocedor del estado en que se halla este asunto, intentó desengañar al general Primo de Rivera, comunicándole que dicho documento no se publicaría, ya que algunos de los citados ex ministros habían orientado su actitud personal para el porvenir por derroteros distintos del convenido.

El general, desagradablemente impresionado ante los hechos que le exponían, contestó: «Me cuesta mucho trabajo creerlo. Esto sería una deslealtad.»

En el Extranjero

Los telegramas que recibimos del Extranjero, enviados por los corresponsales y agencias, contienen extensos comentarios acerca de la personalidad del ex dictador español.

En París, toda la Prensa dedica biografías al ex dictador.

El diario «L'Ere Nouvelle» censura la labor política realizada por Primo de Rivera.

«Volenté» escribe: «La obra de Primo de Rivera como gobernante ha sido juzgada ya en Francia sin hostilidad, pero sin entusiasmo ninguno.»

«L'Oeuvre» censura la obra realizada por el general Primo de Rivera y ataca el régimen dictatorial.

«No hay que recordar solamente que el dictador liquidase la aventura de Marruecos y que fuese amigo de Francia; es menester recordar también que fracasó por completo en la política interior de su país, que no convocó el Parlamento, no obstante las promesas que hizo en repetidas ocasiones y ha de recordarse igualmente que no supo reunir con eficacia la Asamblea nacional, con la cual soñaba, creyendo que ello le permitiría estabilizar el régimen dictatorial.»

Termina diciendo que no por el el hecho de que haya muerto, y sin perjuicio de que ello sea muy doloroso, se debe disfrazar la verdad en cuanto a su labor política.

La Prensa inglesa recuerda su labor como militar.

También publican diversos sueltos necrológicos de Primo de Rivera los periódicos alemanes, italianos y portugueses.

Por necesitar el espacio para otras informaciones, no podemos recogerlos.

Muy difícil es encontrar en parte alguna ciudad en conjunto más pintoresca que TOLEDO

La situación política

Berenguer y Ossorio Gallardo

Ayer tarde visitó el jefe del Gobierno al ex ministro Sr. Ossorio Gallardo.

Preguntado anoche el general Berenguer sobre esta visita, contestó:

—Pues que he estado con el señor Ossorio y que hemos cambiado impresiones. Es amigo mío de hace muchos años y esas amistades hay que cultivarlas, porque son hombres de gran experiencia y de los que se aprende mucho. Ustedes ya conocen sus puntos de vista.

—¿Y piensa usted realizar otras visitas?

—No lo sé; depende de muchas circunstancias, y según se vayan presentando las aprovecharé.

Informes de provincias

Tormo, en Santiago.--Nombramiento de nuevo rector de la Universidad

Santiago, 17.—Procedente de Pontevedra, donde pasó la noche del domingo, llegó esta mañana el ministro de Instrucción pública, señor Tormo, con sus dos hijas.

Después de visitar los monumentos fué a la Universidad, celebrando una conferencia con el rector. Después se reunió con la Junta del Patronato Universitario, a la que presentó su dimisión el rector, señor Blanco Rivero, siéndole admitida por el ministro, y nombrando rector a D. Alejandro Rodríguez Cadarso, a quien vitorearon los escolares.

El rector dimisionario se vió obligado a salir por la puerta trasera de la Universidad, debido a las manifestaciones hostiles de los estudiantes.

Al ministro, que salió para Madrid, le visitó una Comisión de opositores a las escuelas de Santiago.

Los desmanes del alcalde de Ecija

Ecija, 17.—En la reunión del Pleno municipal el alcalde pretendió expulsar del salón de sesiones al concejal republicano D. Ricardo Crespo, promoviéndose con tal motivo un violento incidente y dirigiéndose al gobernador un telegrama protestando contra lo ocurrido.

Dicho telegrama dice así:

«Minorías liberal, republicana y socialista protestan ante V. E. del atropello realizado por el alcalde, D. Pedro Cárdenas, lanzando los guardias municipales contra el concejal Sr. Crespo para arrojarle del salón, limitándose dicho concejal a solicitar que se pidiera al Gobierno la constitución definitiva del Ayuntamiento por votación. Dichos concejales no pueden asistir a las sesiones mientras vuecencia no garantice el derecho a ejercer su misión. Firmado: Antonio Centeno, Ricardo Crespo, Juan Jiménez, Rafael López.»

El escandaloso incidente constituye la comidilla de la población.

Intereses del Valle del Tiétar

San Martín de Valdeiglesias, 17.—Subscripto por numerosos vecinos de esta localidad se ha dirigido el siguiente telegrama:

«Suplicamos acoja las unánimes aspiraciones de este vecindario y de numerosos pueblos de la comarca, interesados en que se prosiga la construcción del ferrocarril estratégico de Madrid a Plasencia, que atraviesa el fecundo Valle del Tiétar, del cual depende nuestro progreso.

Se trata de un proyecto anterior al advenimiento de la Dictadura.

Todos estos pueblos han aportado gran parte de las riquezas para dichas obras, cuya suspensión originaría la ruina de muchos de ellos.

A la vez que acudimos ante el ministro de Fomento y presidente del Consejo de ministros en defensa legítima de nuestros intereses, solicitamos la cooperación de la Prensa, hospitalaria siempre y dispuesta a proteger cualquier campaña de justicia y patriotismo.»

Desaparecen varias lápidas

Medina del Campo, 17.—Bajo el golpe de la piqueta, ayer cayeron a tierra, hechas añicos, las lápidas que daban nombre a las calles de Junquera Alvarez, Eduardo Callejo, Martínez Anido y Primo de Rivera, devolviendo a éstas sus antiguas denominaciones.

Tan agradable acaecimiento suponíamos que no se hiciera esperar mucho tiempo, tras haber publicado en el periódico local «La Región» el joven doctor en Medicina D. Félix Zorita Gómez un breve y enérgico artículo reclamando la inmediata demolición de tan injustas dedicatorias en la vía pública, ya que los vecinos de la noble e histórica villa de Medina del Campo se hallaban dispuestos a deshacerlas por su propia cuenta en caso de que el Municipio no tomara cartas en tal sentido.

El Ayuntamiento zaragozano

Zaragoza, 17.—Se ha celebrado el Pleno de la sesión del Ayuntamiento. Han sido nombrados por aclamación los siguientes tenientes de alcalde: D. Manuel Marraco, ex diputado a Cortes republicano; D. Antonio Morón, fabricante; D. Gonzalo Muñoz, liberal, y los Sres. Arbeloa, Vargas, Abadía, Fernández, Hernando, Ferrer y Cabezas, y concejales, doctor D. Ricardo Hormo, jaimista, y el ex alcalde doctor D. Alejandro Palomar.

El nuevo alcalde de Palma

Palma, 17.—Se ha posesionado hoy de la Alcaldía el abogado don Jaime Suan, que ha ofrecido dar al público un estado con la situación verdad del Ayuntamiento.

Mañana se posesionará el presidente de la Diputación.

Actualidad científica

El planeta Mercurio

El notable astrónomo francés M. Antoniadi, tan especializado en el estudio de los planetas, acaba de dar la comprobación de un hecho astronómico sobre el que se ha discutido mucho: que el planeta Mercurio realiza su rotación en el mismo tiempo que emplea en una revolución en torno del Sol.

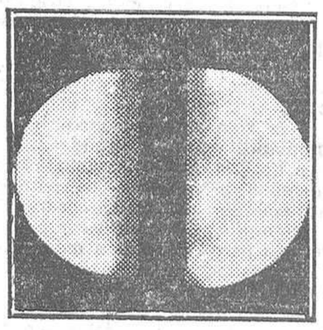

Dos fases distintas del planeta Mercurio

Ya Shiapparelli, en el año 1899, había lanzado tal afirmación, fijando el valor del período de rotación de Mercurio en ochenta y ocho días. Ahora Antoniadi ha podido seguir el aparente movimiento de las manchas fijas que se muestran en la superficie de Mercurio y ha podido establecer que el planeta realiza un giro completo sobre su eje en ochenta y siete días y noventa y siete centésimas de día, valor coincidente con el que dió Schiapparelli hace treinta años.

Consecuencia de este valor común para la rotación y la revolución de Mercurio, será que un hemisferio del planeta esté constantemente iluminado por el Sol, mientras en el otro reina la noche a perpetuidad, salvo algunas regiones limítrofes entre ambos hemisferios, para las que habrá alternadamente luz y obscuridad.

Entre ambos hemisferios habrá, pues, enorme desequilibrio atmosférico: en uno el calor será tremendo (400° cuando el Sol esté en el cenit) y en el otro se extenderán los hielos perpetuamente, descendiendo la temperatura por modo que se halla fuera de nuestras concepciones.

La fotografía del rayo

El estudio de los fenómenos eléctricos que en el seno de la atmósfera se desarrollan exige que se obtengan fotografías de los rayos o chispas eléctricas, cosa que se venía haciendo, no de modo sistemático y completo, sino ocasional y abarcando pequeños sectores de la atmósfera. El problema de registrar fotográficamente un rayo que surja de cualquier región del cielo acaba de ser resuelto por el ingeniero americano Hill, partiendo del estudio de lo que podía ver un *pez* que desde la proximidad de la superficie del agua mirase hacia el exterior. Ya otro ingeniero, Mr. Wood, pudo comprobar que los peces ven de *una vez* casi todo el cielo bajo un ángulo visual de 97 grados. La comprobación experimental de este hecho la realizó sumergiéndose en un lago y mirando hacia arriba.

Las primeras experiencias fotográficas fueron hechas con un

Fotografía de rayos obtenida con el aparato M. Hill

aparato cuyo interior estaba lleno de agua, separada de la placa sensible por otra placa transparente. Después, Hill construyó lentes esféricas, con las que se vienen haciendo estas fotografías, y últimamente ha lanzado el aparato llamado «ojo de pez», en el que la lente esférica refracta los rayos luminosos en un cono de 90° de abertura, y que posee un filtro cobreado, por la dificultad de hacer acromático un sistema de lentes que abarque todo el cielo.

Este aparato es aplicable a la fotografía estereoscópica.

En honor de Edison

Las fiestas celebradas en los Estados Unidos para conmemorar el centenario del descubrimiento de la lámpara eléctrica incandescente han tenido un solemne epílogo en Fort-Myere (Florida), que es el lugar donde nació el sabio investigador Edison, creador de tanta maravilla científica. Los conciudadanos de Edison han festejado el octogésimotercero aniversario del nacimiento del sabio inaugurando en Evans Park una lápida conmemorativa, y al efecto, el día 11 del pasado mes de Febrero congregáronse en el citado lugar el glorioso inventor, su familia y numerosos admiradores.

Edison y su esposa en la ceremonia del descubrimiento de una lápida en honor del sabio inventor

Como pueden ver los lectores en nuestro grabado, Edison parece bien dispuesto para cumplir aún muchos solemnes aniversarios de su nacimiento.

Las experiencias de Michelson

Hace días desmentimos la noticia de haber muerto el sabio físico Michelson (premio Nobel de Física), que tan notables trabajos ha realizado sobre el verdadero

Michelson estudiando la velocidad de la luz

valor de la velocidad de la luz. Nuestro grabado lo muestra entregado de nuevo, después de una grave enfermedad, a las investigaciones que tan justa fama le han granjeado.

El aparato que en dicho grabado se ve está instalado en el Observatorio de Monte Wilson, y con él intenta Michelson averiguar si la velocidad de la luz es la misma en el vacío que cuando el rayo luminoso viaja a través de la envolvente gaseosa de nuestro planeta.

La ciencia en Francia

En la última sesión celebrada por la Academia de Ciencias de Francia han presentado interesantes comunicaciones el sabio ingeniero M. Jean Perrin y el notable físico y astrónomo M. Fabry.

El primero dió cuenta de haber encontrado un nuevo carburante, que puede ser obtenido mediante una gasificación del aceite pesado. El empleo del nuevo producto permite obtener economías de un 75 por 100 con relación al coste de los carburantes actuales.

Monsieur Fabry, que dirige desde hace años el Instituto de Optica, expuso un perfeccionamiento que ha introducido en el estudio de las tensiones elásticas que sufre un cuerpo sólido cuando se le somete a diferentes esfuerzos.

ENRIQUE GASTARDI

UN LIBRO SENSACIONAL

Está a punto de agotarse la primera edición del libro recientemente puesto a la venta

Tres días con los endemoniados

Emocionante relato de los misteriosos ritos de leyenda, vividos por un reporter madrileño en las montañas de la Balma.

Alardo Prats y Beltrán

el joven y ya conocidísimo periodista, refiere brillantemente en este libro, avalorándolas con curiosísimas fotografías, las escenas de alucinación y fanatismo que en pleno siglo XX se desarrollan en la España desconocida.

No se trata de una novela, sino de un relato veraz, de un reportaje que tiene todo el interés y toda la emoción de lo vivido, de la realidad: de una realidad alucinante, que más parece producto de una exaltada fantasía.

CINCO PESETAS

en todas las librerías de España y América

Ministerio de Educación, Cultura y Deporte 2012

LA FIESTA DE LOS TOROS

Grave cogida de Sidney Franklin en Madrid

EN VALENCIA RESULTO HERIDO LEVEMENTE TORON

En Madrid

La novillada de doña Carmen de Federico que se lidió el domingo en la plaza de Madrid era, en cuanto se refiere a su tamaño, muy apropiada para esos diestros que se dejan decir por las tertulias que no quieren torear ganado chico. Pero...

«Tiene mi maridito
venas de loco;
unas veces por mucho
y otras por poco.»

De ahí que hubieron de cargar con la crecidita y bien encastada corrida el norteamericano Franklin, Jaime Noaín y Lagartito II, que, a diferencia del primero, no estaban en condiciones de poner reparos a lo que la Empresa madrileña les ofreciese.

Y ya que del ganado estamos tratando, diremos cómo no respondió a lo que de su procedencia debía esperarse.

Todos los novillos, alguno ya toro por su edad y su peso, presentaron defectos, ya en la cornamenta, ya en la vista, o bien, como le ocurría al primero, con un bulto pronunciado, a modo de quiste, muy próximo al meano.

Con los caballos, unos mejor que otros, todos cumplieron, sin excederse, denotando más bien blandura, cobardía y flojedad, que exteriorizaron en los últimos tercios. Para los de a pie tuvieron mal estilo. Sólo el primero y el quinto se mostraron francos en la arrancada.

El primer espada, Jaime Noaín, alcanzó un éxito envidiable, al que ofreció ocasión el percance que sufrieron sus compañeros. Al quedar fuera de combate Franklin y Lagartito II en sus respectivos primeros toros, Noaín tuvo que despachar solo la corrida completa, sin que pudiera sorprenderse en él el menor gesto de contrariedad, ni indecisión, ni fatiga. Terminó con los seis novillos, y aun le quedaron arrestos para aguantar el palizón que le propinaron los admiradores espontáneos que le pasearon en triunfo por el redondel cuando arrastraron el sexto.

—¡Templado que te estás, «gebo»!

Jaime toreó muy bien con el capote, que sin duda es su fuerte. No es el torero a la moderna, que aprovecha el viaje de la res para componer la figura en el primer lance, para descomponerlo todo y descomponerse en el siguiente. Deja llegar al enemigo y meter la cabeza en los vuelos del capote; tira luego suavemente del engaño y manda moviendo los brazos, manteniendo quietos los remos inferiores y estribándose en ellos. Sin embargo, yo le aconsejaría que bajase un poquito más las manos, y de esta manera las cosas resultarían más bellas.

Los novillos, tardos, probones y broncos en la arrancada, no le permitieron exhibir el variado repertorio que, dados los conocimientos de la profesión que apreciamos en él, suponemos posee Noaín.

Sin asustarse de las coladuras y de los gañafones peligrosos, como aquel que le tiró el quinto, rompiéndole la taleguilla por el vientre, obligó a pasar a dos novillos que se resistían a hacerlo.

Esta labor capoteril le valió frecuentes y merecidas ovaciones, por el arte y el valor que desplegó.

Con la muleta está peor. Aunque ninguno de los murubes llegó en condiciones de hacerle la faena, pudo sacársele algún partido mayor. Empero Jaime anduvo desahogado con ellos, y los alifió pronto y decorosamente.

Maneja el alfanje con facilidad, aunque el estilo, por ahora, no sea muy puro y alargue un tanto el brazo armado. Excepto en el primero, que despachó de un pinchahzo y una corta, empleó sendos viajes en los otros cinco y tal cual descabello.

Resultó muy vistosa la muerte del quinto: atacó derecho, mirando al morrillo, cruzó con facilidad y hundió el acero hasta el pomo en lo alto. El animal se aculó en tablas del 10, y en aquel lugar Noaín sacó el estoque con otro hasta más de su mitad, lo hizo correr hasta el hoyuelo de atronar y descabelló a la primera. Se le premió con la oreja, pedida unánimemente por esto y por su labor de conjunto; dió la vuelta al ruedo, devolviendo prendas, y salió todavía a los medios.

Brindó la muerte del sexto desde el centro del redondel, y tras breve trasteo le dió muerte de un estoconazo, que cayó desprendido, aunque el muchacho atacó desde cerca y por derecho. Volvieron a flamear muchos pañuelos; pero el usía no accedió a la demanda, premiándose al artista con una ovación y el paseo triunfal antes señalado.

La desgracia de sus compañeros fué la fortuna para Noaín, cuyo valor artístico subió bastantes puntos. Si quiere continuar por el camino iniciado el domingo, en breve ocupará un primer puesto.

Apenas tuvo lugar Sidney Franklin para demostrar si ha ganado o perdido en méritos artísticos desde su última actuación en Madrid.

En el quite que le correspandió hacer en el primer novillo veroniqueó templado y ceñido, siendo aplaudido. Paró con su tranquilidad habitual al segundo, que se vencía por el lado derecho, merced a estar defectuoso del ojo de este lado, y se ciñó bien por el izquierdo.

Muleteó con brevedad, ya que el adorno era imposible. Al hilo de las tablas, junto a la puerta de arrastre, donde se guareció el morlaco, cobró un pinchazo, tapándole el bicho la salida y quedándose el diestro en el viaje.

Repitió la suerte en el mismo terreno; salió en su persecución el astado, a favor de su querencia, los chiqueros, y le prendió y suspendió por la región glútea, zarandeándole aparatosamente.

Quedó en tierra, en posición de cúbito supino, rígido el cuerpo, tardando en ser recogido de la arena, porque el bicho no abandonaba el terreno. El público percibió la sensación de una cornada grave, como en efecto ocurrió.

El debutante, José Royo (Lagartito II), estuvo nervioso, inquieto y sobradamente precavido. Unas veces le pasaron los toros más cerca que otras, según su arrancada; pero nunca mandó en ellos.

Al tratar de provocar la arrancada de su primer enemigo, tercero de la tarde, buscando un pase efectista, resultó enfrontilado y derribado. Se levantó para caer de nuevo, ya fuera de la zona peligrosa, donde le recogieron las asistencias para trasladarle a la enfermería. En una de estas caídas se había producido una contusión en el hombro derecho.

*

Picaron bien Aldeano, Pontonero, Pepe Díaz, Relámpago y Terremoto. Rubichi bregó muy bien, mereciendo una gran ovación al parar con cinco o seis lances superiores a punta de capote al quinto. Ballesteros, Cuairán, Joaquinillo y Pastoret bregaron y banderillearon bien.

*

A la salida del cuarto se arrojó un espontáneo, que dió dos pases, y a continuación se encontró de lleno con el cornúpeto, saliendo revolcado y pasando a la enfermería.

La tarde, nubosa y fría, y la entrada, buena. Una quiebra para la reventa.

RECORTE

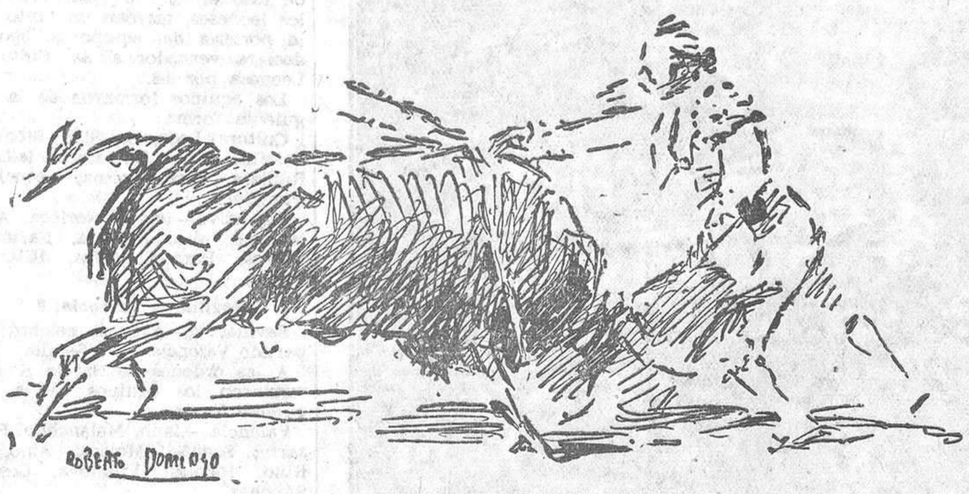

EL DOMINGO, EN MADRID.—Noaín en la estocada al quinto toro, del que cortó la oreja

Partes facultativos

Durante la lidia del segundo novillo ha ingresado en la enfermería el espada Sidney Franklin con una herida por asta de toro en la región perineal, extendiéndose de la extremidad del coxis a la raíz escrotal, con lesión del esfínter y elevador del ano. Lesión de pronóstico grave.

*

Durante la lidia del tercer novillo ingresó el espada José Royo (Lagartito II), con una contusión en el hombro derecho. Pronóstico leve, salvo accidente.

*

En el cuarto novillo visitó la enfermería el espontáneo Antonio González Campos, con erosiones y contusiones en diversas partes del cuerpo. Pronóstico leve, salvo accidente.

*

Durante la lidia del quinto bicho ha ingresado en esta enfermería el picador Dacio Martín (Pontonero), con una contusión en la columna vertebral (región dorsal). Pronóstico leve, salvo accidente.—*Doctor Segovia.*

Estado de Franklin

Desde la enfermería de la plaza, el diestro americano Sidney Franklin fué trasladado a un Sanatorio particular establecido en la calle de Goya, 122, pues hace sólo cuatro meses que pertenece al Montepío de Toreros, y todavía no tiene derecho a la asistencia en el Sanatorio de esta entidad.

Ayer mañana le fué levantado el apósito, pudiéndose comprobar que los destrozos causados por el cuerno del novillo han sido enormes.

El doctor Segovia, que le asiste, ha manifestado que la curación será muy larga, no negando la posibilidad de una infección, que se ha procurado evitar dando al herido varias píldoras de opio.

La noticia del percance a Franklin ha llegado a Nueva York

Brookiyn (Nueva York), 17.—La familia del diestro norteamericano Franklin se ha quedado dolorosamente sorprendida al conocer el percance sufrido por el torero por una noticia, según la cual Franklin ha manifestado su esperanza de ser salvado, gracias a la pericia del doctor Crespo.

El padre del diestro no tenía noticias directas de la desgracia acaecida a su hijo.

EL DOMINGO, EN MADRID.—Cogida de un espontáneo en el cuarto toro

Corrida suspendida

Las novilladas anunciadas para celebrarse el domingo en las plazas de Tetuán y Vista Alegre fueron suspendidas por el mal tiempo.

En provincias

EN BARCELONA.--Toros de Angoso.--Marcial Lalanda, Cagancho y Vicente Barrera

Barcelona, 17.—En la plaza Monumental, y con un lleno, se celebró la corrida anunciada.

Primero.—Negro, gordo y bien armado.

Marcial lo recoge con varios lances y luego torea por verónicas con temple y finura, oyendo oles y la primera ovación.

Cagancho ejecuta un quite por verónicas, que dibuja, clavados los pies en el suelo. Barrera se adorna en el suyo, y el madrileño cierra el tercio estupendamente. (Ovaciones.)

Marcial prende dos pares admirables y cierra con medio. (Muchas palmas.)

Con la muleta está valiente, efectuando una faena inteligente para sacar al bicho de las tablas con pases por bajo y de tirón. En cuanto iguala, entrando bien, cobra una buena estocada que hace polvo a su enemigo.

Segundo.—Negro, como el anterior.

Cagancho le saluda con cuatro verónicas y media, modelo de ejecución, que promueven delirantes ovaciones.

En quites se lucen los espadas.

El gitano realiza una faena cerca y valiente y mata a su enemigo de un pinchazo, entrando limpiamente, y una estocada caída, que basta.

Tercero.—Negro, de mucho peso.

Barrera lo recoge y torea por verónicas cerrado en tablas, ejecutadas con gran maestría. (Las palmas echan humo.) Quita galleando, derrochando sal y gracia torera. (Ovación merecida.) El gitano hace su quite por verónicas, liándose el toro a la cintura. (Ovación.)

El valenciano pretende iniciar la faena de muleta sentado en el estribo; pero tiene que desistir de ello en vista de que el toro no embiste. De cerca realiza una faena con pases por alto, de pecho y ayudados. (Ovación.) Sigue, artista y torero, con pases en redondo, naturales y de la firma. (Ovación, oles y música.) Iguala y, entrando superiormente, da un pinchazo en hueso. Más faena, con pases de pecho y molinetes, para una gran estocada y un descabello al primer intento. (Petición unánime de la oreja, que el presidente concede. Ovación grande, vuelta al ruedo y salida a los medios.)

Cuarto.—Cárdeno, lucero; bonita estampa.

Marcial lo lancea con el capote superiormente. (Palmas.)

En quites, nada; pues el toro sale suelto.

El madrileño se encuentra con un toro difícil, que no quiere ver el trapo rojo; pero a fuerza de porfiar y arrimarse logra hacerse con él, toreándolo con pases de todas las marcas. (Ovación.) Sigue su faena inteligente y valiente con ayudados y de pecho. Se arrodilla ante el toro, acariciándole un pitón. (Gran ovación.) Más pases para un pinchazo y una estocada, volcándose, que basta. (Ovación y salida al tercio.)

Quinto.— Jabonero, magnífico tipo.

Barrera, que se había retirado, reaparece, siendo ovacionado.

Cagancho lancea al bicho muy valiente. (Palmas.)

Inicia su quite con una verónica estatuaria. (Ovación.) Marcial está superior en el suyo.

Con la muleta hace el gitano una faena breve con pases de pecho y ayudados, que remata con una estocada de la que dobla el bicho. (Ovación.)

Sexto.—Cárdeno.

Barrera lo sujeta con unos lances que son aplaudidos.

En quites no hay nada digno de anotarse.

Ejecuta Barrera una faena inteligente y valiente con pases de rodillas, por alto y de pecho, y termina con media buena y un intento de descabello. (Ovación.)

EN VALENCIA.--Aldeano, Torón y Amorós Chico.--Novillos de doña Carmen de Federico

Valencia, 17.—El sol, completo, y la sombra, clara.

En el paseo el público tributa una ovación a Saturio. Los lidiadores llevan brazal negro por la muerte de Tiebas.

Primero.—Aldeano larga seis verónicas ceñidísimas, saliendo trompicado. (Ovación.) En el quite se estrecha en dos lances, que son oleados. Torón en el suyo sale trompicado de tanto arrimarse a los pitones. (Ovación.)

Aldeano trastea inteligente. Entra con ganas y cobra dos buenos pinchazos y una entera en buen sitio. (Ovación.)

Segundo.— Se ovacionan unas verónicas de Torón lucidas, elegantes y ceñidísimas. En quites vuelve a ser ovacionado, y remata uno besando materialmente la cara del cornúpeto.

Torón coge los palos, y a los acordes de la música y entre las aclamaciones del público pone un par por dentro, otro enorme de poder a poder, y en seguida clava otro igual. (La ovación es grande, y a petición del público coloca un cuarto par llegando hasta la cara con mucha maestría.) Coge los trastos Saturio y trastea de rodillas, siguiendo con pases de pecho, molinetes, naturales y de todas las marcas, siendo coreado.

Cogida de Torón

Al rematar un pase es cogido, derribado y pateado. Intenta levantarse y el toro le derriba de nuevo, coleando uno de los banderilleros.

El personal subalterno se lo lleva a la enfermería. En el callejón se desprende Saturio de los que le conducían y salta al ruedo, empuñando de nuevo los trastos. (Suena la música.) Da varios pases, todos buenos, y entrando bravamente agarra una buena estocada y descabella. (Ovación.)

Torón se retira a la enfermería.

Tercero.—Amorós Chico, con los pies juntos, instrumenta cuatro verónicas buenas. (Aplausos.)

El torero salmantino, al compás de la música, clava un par de poder a poder monumental, otro superiorísimo y cierra con otro. (Muchas palmas.)

A petición del público coloca otro, de castigo. (Ovación.)

Con la muleta torea adornado y valiente. Media estocada buena y una entera, aguantando, que mata. (Gran ovación, oreja y vuelta al ruedo.)

Cuarto.—Aldeano le saluda con unas verónicas afiligranadas. En quites es aplaudido.

Francisco Gómez comienza muleteando con la izquierda. El toro es manso, y el espada trastea para igualar. Intercala en la faena algunos pases de la firma. Mata de un pinchazo y una algo contraria de tanto atracarse. (Ovación.)

Quinto.—Grandote.— De salida salta al callejón.

Acosado, cumple el novillo en varas. Barana cobra un buen puyazo. (Ovación.)

Aldeano, valiente y breve con la muleta, suelta una estocada contraria. Dobla el toro y lo levanta el puntillero. Aldeano descabella a pulso. (Aplausos.)

Sexto.—Amorós Chico hace un quite valiente y otro adornado. Aldeano hace otro apretado. (Palmas.)

Amorós prende dos pares y medio de banderillas.

Con la franela hace una faena reposada. Al matar arquea el brazo y cobra una estocada contraria, asomando la punta del estoque. Descabella a la primera. (Palmas.)

Parte facultativo

Torón sufre una contusión con escoriación en la región infraclavicular derecha, otra igual en la esternal, otra en la región occipital y magullamiento general. Pronóstico leve, salvo complicaciones.

Un festival

Córdoba, 17.—En Almodóvar del Río se celebró un festival taurino a beneficio del Colegio de Huérfanos de la Asociación de Ferroviarios de España, con un lleno completo.

Se lidiaron dos novillos de González Comas y dos de Nájera.

Niño de la Palma se lució toreando y matando. Andaluz, bien con el capote y desafortunado con el estoque. Perlacia, valentísimo con el capote y la muleta, propinando una gran estocada, que se premió con la oreja.

Cabañil, muy lucido con el capote y valiente matando.

En América

EN MEJICO.--Toros de Atenco.--Ortiz, Gorráez y Solórzano

Méjico, 17.—Se lidiaron ayer toros de Atenco, que fueron bravos.

Ortiz, Gorráez y Solórzano estuvieron muy artistas y valientes, especialmente los dos primeros, que cortaron orejas.

Ortiz fué sacado en hombros.

EN CARACAS.--Beneficio de Carnicerito

Caracas, 17.—Con un lleno y gran animación se celebró ayer el beneficio de Carnicerito, que actuó con los toreros caraqueños Sananes y Julio Mendoza.

Se lidiaron toros del coronel Gómez, que cumplieron.

Sananes estuvo bien en un toro y regular en su segundo.

Carnicerito, superior toreando y matando. Oyó grandes ovaciones y cortó las orejas de sus toros.

Mendoza, superior y bien.

La encuadernación de las novelas de LA LIBERTAD

Hasta fines del mes actual se encuadernarán en las condiciones conocidas los folletines en forma encuadernable coleccionados últimamente por nuestros lectores.

Se harán dos tomos: uno con la primera y segunda parte de «El vizconde de Bragelonne» y el otro con la tercera parte de la misma novela.

Los coleccionistas deben dirigirse directamente a nuestro encuadernador, calle de la Madera, número 7, en vez de hacerlo a nuestras oficinas como antes.

Dado el precio extraordinariamente reducido a que se cobra estas encuadernaciones, no permiten pérdida de tiempo para ordenar los suplementos, por lo que se advierte que NO SE ADMITIRA NINGUNA COLECCION DE SUPLEMENTOS QUE NO ESTE PERFECTAMENTE ORDENADA Y COMPLETA.

Aquellos a quienes les falte algún suplemento pueden adquirirlo en nuestras oficinas.

EL DOMINGO, EN MADRID.—Lagartito II desplomándose después de la cogida en el tercer toro

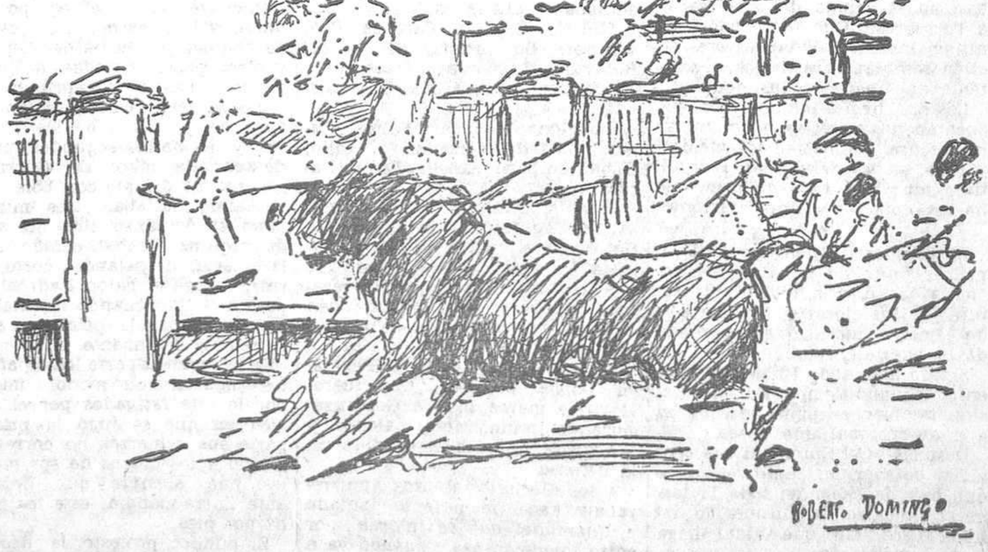

EL DOMINGO, EN MADRID.—Cogida de Franklin en el segundo toro
(Apuntes del natural por Roberto Domingo)

Ministerio de Educación, Cultura y Deporte 2012

LA VIDA DEPORTIVA

El Athlétic Club bilbaíno vence al Barcelona por la diferencia mínima

Balompié

Campeonato Nacional de Liga

Primera división

Madrid F. C., 6; Europa, 1

No son ciertamente las peleas en que interviene el Europa las que proporcionan las mayores entradas en nuestros campos de juego. Y es que este once catalán, sin que se le pueda catalogar entre los de mediocre contextura, siempre obtiene mezquinos resultados. Siempre que se exhibe suele ocurrir lo mismo: el tanteo no sólo les es adverso, sino que además resulta copioso.

Una prueba más de ello la tenemos en su encuentro de anteayer. El Madrid F. C. llegó a contar con la media docena de tantos. No obstante, la cosa no se veía tan clara para los madrileños hasta casi mediada la segunda mitad. Esto prueba que los barceloneses no son tan fáciles de vencer. El Madrid, contando con momentos de verdadera inspiración colectiva, en un día en que Rubio parecía querer demostrar todas sus genialidades y estando en posesión de toda la iniciativa del juego a través de la primera parte, no logró finalizar el primer tiempo nada más que con un tanto de ventaja.

Luego pasó por momentos de verdadero apuro al ver cómo su meta era asediada con insistencia. Sin embargo, conforme se acercaban las postrimerías de la lucha, el tanteador funcionaba con rapidez.

*

El Madrid hizo de nuevo un buen partido. Practicó una clase de juego que tenía que darle a fines de cuentas una señalada victoria.

Desde un principio se empleó a fondo. Todas sus líneas marchaban al unísono, y únicamente C. Vázquez, con su torpeza, estropeaba más que ayudaba las combinaciones de sus compañeros.

Del dominio que ejercieron durante toda la primera parte, tan sólo obtuvieron un tanto. Este fué debido más que nada a la habilidad de Rubio, que en una jugada rapidísima y genial batió a Florenza en forma que sólo a él es factible conseguir.

Lejos de aminorar su entusiasmo después del descanso, recrudecieron la codicia y la tenacidad hacia el campo enemigo. Pero el tiempo transcurría sin lograr la diferencia que les pusiera a salvo de cualquier ingerencia del enemigo. Por unos momentos desfallecieron; pero pronto volvieron a ser los mismos, para burlar entonces repetidas veces la puerta del Europa.

Prats recordó sus grandes actuaciones del año anterior; Galé demostró el grado de valentía, entusiasmo y puntería que posee; Rubio nos dejó admirar algunas de sus genialidades, y Lazcano actuó acercándose a la perfección.

*

No es el Europa un equipo que merezca estos resultados tan aplastantes. Entre sus elementos los hay buenos y malos; pero de los primeros hay más que de los segundos.

Lo que les pasa es que aquéllos no llegan a compenetrarse debidamente, y por ello sus evidentes fracasos.

Anteayer estuvieron más atentosa la labor defensiva, y su ataque se encontró casi siempre aislado del resto de sus líneas. En esta forma es muy difícil obtener resultados favorables.

Además que el quinteto atacante nos dió sensación de ser lo más endeble del conjunto. Por el contrario, la defensa fué un valladar difícil de franquear.

Las alternativas del juego les hicieron pasar por momentos de verdadera angustia. En cambio, cuando sus delanteros se adentraban en el campo del adversario, a Torregrosa, Quesada y hasta en última instancia Vidal les era fácil desembarazarse de los que intentaban traspasar sus dominios.

Los más firmes puntales con que cuentan nos parecieron Soligó, en la defensa; Gámiz, en los medios, y Cros, en los delanteros. Este último muy por bajo de como se ha presentado en otras ocasiones.

*

La jugada de Rubio que valió el primer tanto de la tarde fué hecha a los diez minutos. Su factura fué inmejorable. Un tiro desde lejos lo incrustó en el fondo de la puerta.

Siguió marcando Rubio, pero ya en el segundo tiempo. En esta ocasión también se pudo apreciar el don excepcional que posee.

Después es el Europa el que consigue obtener un tanto, el único que han de hacer en toda la tarde. Un centro de Gironés lo remata Cros, sin que Vidal haga nada por pararlo.

Lazcano fué el autor del tercero en las jugadas que siguieron al saque de un córner.

Galé, al centrar matemáticamente a C. Vázquez, le puso a éste en favorables condiciones de conseguir el siguiente tanto.

Casi desde el extremo, y de un tiro cruzado, que pasó entre dos o tres contrarios como una exhalación, dió motivo a Galé para hacer el quinto.

Aun en las postrimerías, C. Vázquez marcó uno más al recibir un centro de Lazcano, que empalmó de cabeza, pasando rozando las manos del guardameta del equipo visitante.

*

Juzgó el partido el colegiado guipuzcoano Insausti, con acierto.

Las alineaciones de los equipos fueron:

Madrid.—Vidal; Torregrosa, Quesada; Prats, Esparza, L. Peña; Lazcano, C. Vázquez, Rubio, Morera, Galé.

Europa.—Florenza; Soligó, Vigueras, Obiols, Loyola, Gámiz; Ramonzuelo, Escrits, Cros, Bestit, Gironés.

ARTAJX

Los partidos de mañana

A la gran jornada deportiva preparada por el Racing Club para inaugurar su magnífico estadio de Vallecas asistirán los ministros de la Gobernación y de Trabajo.

Por si no tuviese sobrados alicientes la pelea, en que se han de enfrentar el famoso equipo parisino Real Star y el Racing Club madrileño, antes de este encuentro, a las dos y treinta, jugarán en partido decisivo de lo eliminación amateur regional el Madrid F. C. y el Racing Club.—R.

R. Sociedad, 2; Athlétic de Madrid, 0

San Sebastián, 17.—Jugaron el Athlétic de Madrid y la R. Sociedad.

A los ocho minutos de iniciada la lucha, Bienzobas recibió un pase adelantado y remató el primer tanto.

Poco después Cholín, en un avance personal, se situaba en buen terreno para marcar; pero una zancadilla de Ochandiano evitó el remate.

La delantera donostiarra, en vena de aciertos, siguió invadiendo el terreno de los athléticos, pero sin suerte en los remates.

Los realistas atacaron bien al reanudarse la lucha. Un centro de Mariscal estuvo a punto de ser convertido en tanto.

El Athlétic, impulsado por Ordóñez y algunos aciertos aislados de Cuesta y Lecube, puso en acción a la defensa realista.

Otro córner contra el Athlétic y un persistente acoso donostiarra culminó en el segundo tanto para los locales, marcado por Cholín de un remate de cabeza recogiendo un balón centrado por Yurrita desde el punto del saque de esquina.

Lecube, en una buena jugada, colocó el balón en la misma boca de la puerta donostiarra, fallando el remate los interiores.

Otro córner más contra el Athlétic y una gran parada de Cabo ya finalizando el partido, y cuando el Athlétic invadía el terreno de los realistas, el árbitro pitó el final.

Un partido, resumiendo la labor de los equipos, que no pasará a la historia.

Se alinearon así los equipos:

R. Sociedad.— Izaguirre; Ilundain, Zaldúa; Amadeo, Marculeta, Orcolaga; Mariscal, Ayestarán, Cholín, Bienzobas, Yurrita.

Athlétic.—Cabo; Illera, Ochandiano; Santos, Ordóñez, Arteaga; Lecube, Marín, Cisco, Cuesta, Costa.

Athlétic de Bilbao, 4; Barcelona, 3

Bilbao, 17.—En el campo de San Mamés, con el lleno mayor de la temporada, se ha jugado ayer tarde el partido entre el Barcelona y el Athlétic.

A las órdenes de Melcón los equipos se alinearon así:

Athlétic.—Izpizua; Careaga, Castellanos; Garizurieta, Muguerza, Roberto; Lafuente, Iraragorri, Unamuno, Aguirrezabala, Gorostiza.

Barcelona.—Uriach; Walter, Zabalo; Martí, Guzmán, Castillo; Diego, Goiburu, Arocha, Bestit, Parera.

Saca el Athlétic cara al sol, avanza Aguirrezabala y pasa a Gorostiza; el centro de éste lo remata Unamuno de un gran tiro que rechaza Uriach, y Aguirrezabala recoge y empalma un buen tiro que se transforma en el primer tanto.

El Barcelona ataca, y Parera, en buena posición, tira fuera. Martí le marca bien a Gorostiza, cortando innumerables balones, y Walter se muestra espléndido en la defensa.

A los dieciséis minutos Aguirrezabala hace un pase adelantado a Unamuno, que se interna por entre los defensas y cuando va a tirar, Gorostiza le arrebata el balón, y de un tiro raso al ángulo marca el segundo tanto.

DEL PARTIDO DEL DOMINGO.—Una oportuna intervención de Rubio

(Fot. Alfonso.)

A los veintidós minutos Gorostiza lanza un centro. Unamuno desvía la pelota hacia la derecha y Lafuente lanza otro tiro que se transforma en el tercer tanto.

Lejos de decaer los catalanes se crecen y crean varias situaciones peligrosas. Diego se interna, y cuando va a tirar se lanza a sus pies Izpizua. Llega Goiburu, mete el pie y el balón va hasta el fondo del marco.

Dos minutos después se tira un saque de esquina contra el Athlétic. Lo lanza Diego, y Arocha remata de cabeza y marca el segundo tanto.

Parera centra y Arocha, completamente desmarcado, remata de cabeza el tanto del empate.

Al empezar la segunda mitad se ve en los dos equipos grandes deseos de vencer y ofrecen un gran juego.

Uriach sufre un encontronazo con Lafuente y se le retira del campo, siendo sustituído por Lloréns.

Este debuta parando un gran tiro de Gorostiza, y a continuación se lanza a los pies de Unamuno, salvando un tanto casi seguro.

A los treinta y ocho minutos se produce un lío en la puerta catalana, y Gorostiza tiene la suerte de empujar el balón hasta el fondo del marco.

Cuando Melcón pita el final, el público tributa una gran ovación a los jugadores de ambos equipos. Asimismo a Melcón, que ha estado afortunadísimo.

Español, 1; Arenas, 0

Barcelona, 17.—Con buena entrada se ha celebrado en el campo de la carretera de Sarriá el encuentro entre los equipos mencionados, del que salió vencedor a duras penas el Español, a pesar del dominio ejercido durante las dos mitades, y especialmente en la primera, en que todo el equipo ha jugado sobre la puerta contraria, estando los del Arenas completamente embotellados durante más de los veinte minutos primeros.

Inició el juego el equipo visitante, viéndose muchas jugadas de calidad por parte del Español, y otras pocas, aisladas, de los visitantes. Las de los primeros no tuvieron feliz remate debido a la falta de precisión de los interiores, y las de los segundos, por la desacertada labor de Gurruchaga, que no dió pie con bola.

Cuando faltaban tres minutos para el descanso tiró un saque de esquina Trabal ceñido sobre la puerta, despejando corto Turrez; recoge el balón Padrón y lo pasa a Gallart cuando intentaba el portero blocar la pelota, y aquél lo remata fácilmente.

En la segunda parte los españolistas jugaron con menos ímpetu, por lo que fatigados por el gran tren en que se jugó la primera parte sus esfuerzos no correspondieron a los deseos de sus parciales, pues siempre que llegaban ante Zarraonandia, éste les ganaba por pies.

El público protestó la decisión del árbitro en no ceder un nuevo tanto para los locales en una jugada contra los areneros, los cuales cubrieron su marco en una desgraciada salida del portero y se vió un remate de cabeza de Alamo a la puerta batida, que sacó apuradísimo Turrez, apreciando el público que la pelota había pasado la puerta, lo que negó enérgicamente el juez de puerta, que se ganó la consabida bronca, que alcanzó al árbitro por su negativa.

Del conjunto sobresalió la labor de Zarraonandia, que paró tiros fortísimos y colocados, salvando a su equipo de una verdadera debacle, y en el bando de enfrente, Saprissa, que se multiplicó y sirvió a los delanteros jugadas precisas que éstos malograron.

Villena alineó los equipos en la forma siguiente:

Español.—Zamora; Saprissa, De Mur; Trabal, Solé, Tena; Ventolrá, Gallart, Alamo, Padrón, Bosch.

Arenas.—Zarraonandia; Turrez, Arrieta; Cilaurre, Urresti, Bilbao; Saro, Rivero, Gurruchaga, Menchaca, J. Echevarría.

Racing de Santander, 4; Unión de Irún, 2

Santander, 17.—En los Campos de Sport se ha jugado el partido entre el Racing Club y la Unión de Irún.

Arbitró Hernández Areces, que alineó a los equipos en la siguiente forma:

Racing.—Joven; Picó, Mendaro; Hernández, Oscar, Larrinoa; Santi, Loredo, Cladera, Larrinaga, Torón.

Unión.— Emery; Urtizberea II, Mancisidor; Casiano, Maya, Villaverde; Sagarzazu, Regueiro, Urtizberea I, Alfaro, Garmendía.

A los dieciséis minutos Regueiro, de cabeza, consigue el primer tanto, aprovechando un fallo de Picó y la salida inoportuna de Joven.

Los delanteros racingistas, en brioso avance, llegan a los dominios contrarios, marcando Cladera el tanto de empate recogiendo un pase de Larrinaga.

Los iruneses, percatados de la baja forma de Larrinoa, llevan sus avances por la derecha, donde Sagarzazu y Regueiro hacen lo que quieren por la mala actuación de los medios montañeses. A causa de estas escapadas, Urtizberea, de un tiro cruzado, consigue el segundo tanto.

Los del Racing, en el segundo tiempo, salen a todo tren y buscan el triunfo, marcando Loredo el segundo tanto. A los cinco minutos Cladera recoge un centro de Santi y marca el tercero.

Desde este momento el Racing ejerce aplastante dominio. Los fronterizos muestran gran decaimiento. A los treinta y dos minutos Torón marca el cuarto tanto.

Los iruneses tratan de reaccionar en los últimos momentos del partido, pero sin resultado.

Inauguración **ESTADIO VALLECAS**

Vean precios en Orfebrería:

PI Y MARGALL, 22

	J.	G.	E.	P.	F.	C.	P.
Athlétic Bilbao	16	10	6	0	56	23	26
Barcelona	16	10	1	5	40	27	21
Español	16	8	2	6	33	27	18
Arenas	16	7	2	7	44	38	16
Madrid	16	6	3	7	39	36	15
Unión Irún	16	5	5	6	42	45	15
R. Sociedad	16	5	4	7	31	31	14
Racing Santander	16	7	0	9	29	50	14
Athlétic Madrid	16	5	2	9	28	44	12
Europa	16	4	1	11	20	41	9

Segunda división

Iberia, 1; Deportivo Alavés, 0

Zaragoza, 17.—Ayer jugaron el Iberia y el Alavés.

El partido se caracterizó por la actuación de los defensas, pues las dos parejas estuvieron espléndidas, contrastando con la actuación de las respectivas delanteras, que estuvieron a cual más fatales.

En las líneas medias el mejor fué Epelde II, y en el Deportivo alavés, el medio centro.

En la primera parte empataron a cero.

En el segundo tiempo, a los veinte minutos, incurrieron en corner los alaveses. Este fué sacado por Epelde I, bombeado, recogiendo Quincoces, que devolvió débilmente. El rechace fué a parar a los pies de Epelde II, que de fuerte tiro marcó.

El partido fué durísimo. Arribas cortó lo que pudo y tuvo una buena actuación.

Tanto los alaveses como el Iberia desperdiciaron grandes ocasiones de marcar, y cuando el Club de Vitoria supo disparar un poco sobre la portería local la actuación de Jaumandreu impidió que el marcador se alterase.

Los equipos formaron así:

Alavés.—Beristain; Ciriaco, Quincoces; Rey, Antero, Urquidi; Crespo, Calero, Olivares, Albéniz, Modesto.

Iberia.—Jaumandreu; Sauca, Ferrando; Epelde I, Estanis, Cabia; Epelde II, Tomasín, Zorrozúa I, Zorrozúa II, Sarachaga.

Cultural, 3; Deportivo de La Coruña, 2

León, 17.—Se celebró ayer el partido entre el equipo propietario y el Deportivo de La Coruña.

Empezó el partido con presión de la Cultural, que jugó muy bien, en especial su delantera, que estuvo desgraciada en los remates.

A los once minutos Hilario cedió la pelota a Ramón González, que fusiló un tanto.

A los treinta y cuatro minutos la Cultural consiguió empatar, a consecuencia de un córner sacado por Rubiera y rematado por León.

Desde los primeros momentos del segundo se inició el juego duro por ambos bandos, pero sobre todo por Isidro e Hilario en el once coruñés. El público, con sus gritos, contribuyó a desconcertar al árbitro.

El segundo tanto leonés fué al lanzar un friki, que lo remató con facilidad Leoncito, consiguiendo el segundo tanto.

En un centro del extremo, Hilario remató marcando, consiguiendo el empate.

Cinco minutos más tarde avanzan los leoneses. Fariñas da una patada a Pantaleón, el árbitro toca la falta y se dirige hacia el jugador caído, asaltando en tal momento el campo el público en actitud agresiva

Vista la tardanza en despejar el terreno de juego, el árbitro suspende el partido y se retira a la caseta, donde durante tres cuartos de hora se celebran conferencias para ver lo que se hace. Simón insiste en no querer continuar; pero al fin vuelve a salir al campo. Y entonces son los jugadores coruñeses los que se niegan a continuar el partido, y en vista de esto el árbitro toca, avanzan los leoneses, marcan un tanto en la portería del equipo gallego y declara vencedor a la Cultural Leonesa por 3-2.

Los equipos formaron de la siguiente forma:

Cultural Leonesa.—Sión; Sión II, Castilla; Vázquez, Moro, Isidro; Rubiera, León, Colina, Leoncito, Pantaleón.

Deportivo.—Isidro; Noriega, Alejandro; Julio, Esparza, Fariñas; Torres, Ramón, Elías, Hilario, Rubio.

Sevilla, 4; Valencia, 0

Sevilla, 17.—Ayer se celebró el partido Valencia F. C.-Sevilla.

A las órdenes de García Soleto formaron los equipos en la siguiente forma:

Valencia.—Cano; Melenchón, Pasarín; Sedeño, Molina, Amorós; Rino, Picolín, Vilanova, Costa, Sánchez.

Sevilla.—Eizaguirre; Monje, Sedeño; Rey, Abad, Arroyo; Roldán, Benito, Campanal, Carreño Brand.

A los diez minutos Campanal da un pase a Carreño, que tirando desde lejos consigue el primer tanto. Cinco minutos después un centro de Brand es recogido por Benítez, que lo pasa a Campanal, quien a un metro consigue el segundo.

La segunda parte es casi toda ella de presión andaluza y continúa el partido con escándalo, que originan los incondicionales del Sevilla. Algunos lanzan piedras sobre el portero valenciano, molestos porque Cano ha detenido algunos tiros de los adelantes sevillanos. El árbitro suspendió el juego y requirió el auxilio de la Guardia civil para que la lucha se desarrolle en las mejores condiciones.

Reanudado el juego el Sevilla se apunta su tercer tanto a los diez minutos por medio de Campanal en una soberbia jugada.

Continúan dominando los andaluces; pero no marcan de nuevo hasta los treinta y cinco minutos, en que Benítez da un pase a Campanal y éste, empalando la pelota a la media vuelta, bate por cuarta vez a Cano.

García Soleto dirigió el partido con energía y con buena vista.

Oviedo, 4; Betis, 1

Oviedo, 17.—Ayer jugaron el Oviedo y el Betis.

Los equipos formaron de la siguiente forma:

Betis.—Pedrosa; Tondo, Jesusín; Regueiro, Angelillo, Adolfo; Altuna, Enrique, Suárez, Herrera, Aranda.

Oviedo.—Oscar; Caliche, Trucha; Justo, Tomás, Avilesu; Tamargo, Abdón, Urrutia, Polón, Fernández.

Arbitró Montero.

A los siete minutos Polón cedió un balón a Tamargo, quien centró. Al remate fallaron Urrutia y el portero bético, y entonces Abdón marcó el primer tanto.

Diez minutos más tarde Abdón pasó a Fernández. Este centró, y Polón, con la cabeza, logró el segundo de los asturianos.

A los veinte minutos los sevillanos marcaron su tanto. Falló Trucha un balón, que devolvió débilmente; lo recogió Herrera, que pasó a Enrique, quien marcó.

El Oviedo logró un tercer tanto por medio de Polón.

En el segundo tiempo, a los cinco minutos incurrieron los sevillanos en penalty por falta de su medio centro. Lo tiró fuera Polón.

El último tanto se consiguió a los veinticinco minutos. Una falta sevillana en medio del campo la tiró Tomás, despejando Tondo; pero el balón lo recogió desde muy lejos Polón y lo envió al fondo de la meta andaluza.

Murcia, 3; Sporting de Gijón, 0

Murcia, 17.—En el campo de la Condomina se jugó el partido correspondiente a la Liga. A las órdenes de Vilalta se alinean los equipos en la siguiente forma:

Sporting de Gijón.—Luis; Quirós, Pena; Sánchez, Menéndez, Rodrigo; Adolfo, Suárez, Vicente, Pin, Nani.

Murcia.—García; Escuté, Virgili; Griera, Prieto, Baño II; Julio, Morales, Antoñito, García de la Puerta, Sanz.

A los doce minutos de juego Morales levanta el balón, situándolo ante García de la Puerta, que marca el primer tanto. Se tira un córner contra el Sporting, que saca Morales, y a los cuarenta minutos de juego García de la Puerta marca el segundo.

En la segunda parte Antoñito, a los pocos minutos de dar la salida, consigue marcar, que Vilalta no concede por ofside.

En una arrancada del Sporting tiran, y García, en una buena estirada, desvía a córner, que se tira sin resultado.

En una jugada personal, Julio consigue burlar a la defensa y coloca un tiro cruzado que vale el tercer tanto a los rojos.

Arbitró Montero.

*

	J.	G.	E.	P.	F.	C.	P.
Iberia	16	5	9	2	22	18	19
Sporting Gijón	16	8	3	5	26	24	19
Deport. Alavés	16	7	4	5	37	19	18
Sevilla	16	8	2	6	37	20	18
Valencia	16	6	4	6	35	41	16
Oviedo	16	7	2	7	33	39	16
Murcia	16	6	3	7	37	40	15
Deport. Coruña	16	5	4	7	29	33	14
Cultural León	16	5	3	8	25	36	13
Betis	16	5	2	9	27	36	12

*

Tercera división

Deportivo Castellón, 2; Cartagena, 0

Castellón, 17.—Ayer jugaron un partido el Deportivo de Castellón y el Club Cartagena.

Al vencer los castellonenses por dos a cero, el Cartagena quedó eliminado, quedando, por tanto, el Castellón en condiciones de seguir la lucha para pasar a la segunda división.

En la primera parte marcó Capilla, y en el segundo tiempo, Montales, de penalty.

El Castellón tuvo poca suerte, pues el tanteo debía haber sido más copioso, y los cartageneros se defendieron como leones.

Arbitró admirablemente Escartín.

Baracaldo, 4; Patria, 1

Bilbao, 17.—En Lasesarre se jugó el partido Baracaldo-Patria. Los propietarios del terreno hicieron un juego admirable, evidenciando su superioridad y marcando cuatro tantos por uno de los zaragozanos.

Campeonato amateur

Los partidos de Madrid

El domingo, la Deportiva Ferroviaria derrotó copiosamente al Athlétic Club. El resultado fué seis a dos a favor del primero.

El Madrid F. C. y el Racing Club, en un partido muy competido, empataron a dos tantos. El portero blanco hizo una salida de verdadero valiente, por lo que fué ovacionado.

En la región levantina

Valencia, 17.—El Castellón y el Europa de Masanasa empataron a dos tantos en un partido bastante disputado, con dominio del equipo de Masanasa.

Acto seguido, y también en Mestalla, contendieron el Gimnástico y el Sportng de Canet, ganando el encuentro el Gimnástico por cinco a tres, tras un brillante partido.

Carreras de caballos

El premio Sacachispas lo ganó «Nez de Fure»

Ayer, en el Hipódromo de la Castellana, se celebró el segundo día de carreras. Estuvieron muy animadas, a pesar de que el día amenazaba lluvia.

La primera carrera, premio Roi de la Lande (vallas), 3.200 metros, 3.000 pesetas, fué ganada por «Manteaux de Cour», que, conducido por Alonso, se adjudicó la segunda victoria en esta clase de pruebas en la presente temporada. El caballo, propiedad del conde de Torre Palma, hizo el recorrido en dos minutos y medio, y se pagó el ganador a 11,50 pesetas.

El premio Sevilla, de venta, reservado a los aprendices, 1.800 metros, 2.300 pesetas, fué ganado por la yegua «Cascabel», de las señoritas de Carrión, conducida por el aprendiz Los Arcos, que era la segunda vez que corría en público. Empleó 1 minuto 58 segundos 1/5, y el ganador fué cotizado a 47,50 pesetas.

El premio Lacteol, 4.000 pesetas, 1.600 metros, lo ganó el caballo del rey «Toison D'Or», conducido por Lyne, que hizo la distancia en 1 minuto 46 segundos 1/5, pagándose al ganador a 33,50 pesetas.

El premio Perigundin, 4.000 pesetas, 2.200 metros, lo ganó «Monte-Casino», del conde de la Cimera, que supo aprovecharse de su cómodo peso de 48 kilos. Fué llevado a la meta por Vicente Jiménez, empleando 1 minuto 47 segundos 1/5. El ganador se pagó a 7,50 pesetas.

La última carrera, el premio Sacachispas, «handicap», el más importante de la tarde, se lo adjudicó «Nez de Furé», que hizo el doble de los simpáticos colores de sus propietarias, las señoritas de Carrión. Fué llevado al triunfo por Leforestier en una espléndida monta.

Alpinismo

Pina, campeón de España

El domingo se ha celebrado el campeonato de España de esquíes. El recorrido fué: Puerto de Navacerrada, Guarramillas, Noruego, Cotos, refugio Zabala, carretera de

Ministerio de Educación, Cultura y Deporte 2012

los Cotos, puerto de Navacerrada y carretera de La Granja.

En el campeonato intervinieron 31 esquiadores: cinco del Centro Excursionista de Barcelona, cuatro del Centro Excursionista de Cataluña, once del Alpino, ocho de Peñalara, uno del Club Penibético de Granada y dos de la Excursionista.

La clasificación fué:

1, Manuel Pina, de Peñalara, en 2 horas 1 minuto 25 segundos; 2, Enrique Millán, de Peñalara, en 2 h. 5 m. 12 s.; 3, Mullor, del Centro Excursionista, 2 h. 10 m. 5 s.; 4, Ricardo Arche, del Alpino, 2 horas 11 m. 12 s.; 5, Guasch, del Centro E. B., 2 h. 14 m. 56 s.; 6, Prado; 7 T. Martín; 8, Andreu; 9, A. González; 10, Bertrand; 11, Cuñat; 12, Ruau; 13, Balaguer; 14, Caudela; 15, Aixemena; 16, T. Guerrero; 17, Casasola; 18, Guilera; 19, A. Guerrero; 20, Velasco; 21, Arroyo; 22, Menéndez; 23, Sangro; 24, Carvajal.

Motorismo

Una victoria de Carmona

Valencia, 17.—En el velódromo de Vallejo se celebraron cinco pruebas motoristas. En la primera, el equipo rojo, formado por Mariño y Poll, venció al amarillo, integrado por Carmona y Rojas. En la segunda, a seis vueltas, venció Carmona, que también triunfó en la tercera, a diez vueltos. En la cuarta, de persecución, hubo empate, y en la quinta venció Carmona.

El resultado de la jornada fué favorable a los rojos.

Pugilato

Campeonato de Levante

Valencia, 17.—En la plaza de toros se celebraron los siguientes combates del campeonato amateur de Levante:

Cerco venció por puntos a Malcas; Barjet venció por puntos a Castelló; Bernat venció por inferioridad a Torres; Bernabeu venció por puntos a Vías; Montes venció por puntos a Sánchez; Verdú venció por puntos a Arroyo; Lloréns venció por puntos a Dafi, y Sirval venció por k. o., en el primer asalto, a Téllez.

Atletismo

Los concursos de la Sociedad Atlética

Resultados del concurso celebrado el domingo por la Sociedad Atlética:

Sesenta metros.—Primera categoría: 1., Rokiski, 7 s. 2/5; 2, Rosier; 3, Hernández Coronado. Segunda categoría: 1, J. Segurado, 8 s.; 2, Sastre; 3, Bonilla. Tercera categoría, primera serie: 1, Magro, 7 segundos 4/5; 2, Aguirre; 3, Alvarez; 4, Zorita. Segunda serie: 1, Guzmán, 7 s. 4/5; 2, Quijano; 3, Lomo.

Mil metros.—1, H. Coronado, 3 m. 4 s.; 2, Aguirre; 3, Serra, Zorita, Quijano.

Ochenta y tres metros (vallas). Segunda categoría: 1, J. Segurado, 13 s. 1/5; 2, H. Coronado; retirado Sastre. Tercera categoría, primera serie: 1, Rosier, 15 s. 1/5; 2, Serra; 3, Zorita. Segunda serie: 1, Lomo, 16 s. 1/5; 2, Cañamares; 3 Alvarez.

Triple salto.—Primera categoría: 1, Sastre, 11,88 metros. Segunda categoría: 1, J. Segurado, 11,72 metros; 2, Marsá; 3, Aguirre, 11,30 metros. Tercera categoría: 1, Magro, 11,78 metros; 2, Alvarez; 3, Romero.

Jabalina.—Primera categoría: 1, Bau, 39,88 metros; 2, H. Coronado. Segunda categoría: 1, Bonilla, 32,64 metros: 2, Rokiski. Tercera categoría: 1, Lomo, 35,55 metros (pasó a segunda categoría); 2, Eguía, 30.23 metros; 3, Cañamares; 4, Zorita; 5, Marzo.

Comunicaciones

CORREOS

Personal técnico y auxiliar.-Nombramientos

Oficiales de Correos con 3.000 pesetas de haber anual los aspirantes:

Don Manuel Martínez Pazos, al Correo Central.

Don Ildefonso Sánchez Ruiz, a Jaén.

Don Ernesto Gené Munich, a Palma de Mallorca.

Don Victoriano Requeijo Baliño, a El Ferrol (La Coruña).

Don Pedro Cobo Fernández-Lonana, a Jerez de la Frontera.

Don Manuel Pérez Alvarez, a Zamora.

Cesa de administrador de la línea de Madrid a Valencia de Alcántara el oficial D. Claudio Alonso Pulido, y se nombra en dicho puesto al oficial D Gregorio Duque Núñez, que cesará como ayudante.

Nómbrase ayudante de la misma línea al oficial D. Carlos Vila Alvarez.

Nómbrase administrador de Madrid a Valencia (rápido) al oficial D. Agustín Zúñiga de las Mulas, que cesa como administrador de Madrid a Segovia.

Idem íd. al oficial D. Dionisio Rebollo Puertas, que cesa como administrador de Madrid a Málaga.

Idem íd. al oficial D. Pablo Luengo Martín, que cesa como ayudante en la de Madrid a Málaga.

Idem administrador de Madrid a Segovia al oficial D. Ismael González y Bernaldo de Quirós.

Idem administrador de Madrid a Algeciras del oficial D. Julio Izquierdo y López, que cesa como ayudante de la misma línea.

Cesa de administrador de la misma el oficial D. Martín Delgado Cascales.

Nómbrase ayudante de la misma línea al oficial D. Luis Gómez Alvarez, que cesa como suplente.

Cese por renuncia en el cargo de administrador de la línea de Ceuta a Alhucemas del oficial don Guillermo Gutiérrez Gutiérrez.

Cese por traslado en el cargo de administrador de la línea de Alcázar de San Juan a Córdoba del oficial D. Celestino Casado Rodrigo.

Nómbrase administrador de la línea de Alcázar de San Juan a Córdoba al oficial D. Agapito Cañada Avila, cesando como suplente.

Nómbrase administrador de la línea de El Ferrol a Betanzos al oficial D. José Tudolí del Valle, a petición propia.

Nómbrase ayudante de la línea de Irún a Venta de Baños al oficial D. Felipe Villanueva Machinandiarena, cesando como suplente.

Cese por traslado en el cargo de administrador y ayudante, respectivamente, de la línea de Melilla a Nador de los oficiales D. Diego Sánchez Martialay y D. Alberto Martínez Bartual.

Nómbrase administrador de la línea de Melilla a Nador al oficial D. Teodoro Lopetegui y Sánchez.

Idem ayudante al oficial don Francisco Alias Irache.

Nómbrase administrador de la línea de Sevilla a Llerena al oficial D. Carlos Madueño Antillano, cesando como suplente de las líneas de la principal.

Cese por traslado en el cargo de administrador de la línea de Zamora a Medina del Campo (mixto) del oficial D. Félix González Navas.

Nómbrase administrador de la línea de Zamora a Medina del Campo (mixto) al oficial D. Francisco Crespo Alonso, cesando como suplente.

Bajas por fallecimiento

Oficial D. Antonio Rodero Muñoz, del Correo Central.

Oficial D. Salvador Lafarga Sánchez, en Avila.

Reingresos

Oficiales D. Librado Aparicio García, destinado al Correo Central; D. Juan López Cruz, a Sevilla, y D. José Vázquez Cano, al Correo Central.

Cesan como suplentes los oficiales D. Manuel Otero Alvarez y don Juan Casas Poch, en Cádiz y Gerona, respectivamente.

Nómbranse suplentes de Logroño y Gerona, respectivamente, a los oficiales D. Saturnino Iñigo Guirindiain y D. Enrique Triadú Costa.

Traslados

Oficial D. Cecilio Uzráiz Ayesa, de Pamplona, a Zaragoza.

Oficial D. Francisco P. Llácer Segura, de Villafranca del Panadés, a La Encina.

Oficial D. José Pascual Serrater, de Barcelona, a Zaragoza.

Oficial D. Federico Sánchez Martínez, de Almería, a Barcelona.

Oficial D. Gumersindo Fernández Fernández, de la Estafeta de Mieres (Oviedo), a la Administración principal de dicha capital.

Oficial D. Arturo Rodríguez Esteban, de la Estafeta de Medina del Campo (Valladolid), a Zamora.

Oficial D. Salvador Moret Vivó, de la Administración central de Jerez de la Frontera, a Barcelona.

Oficial D. Feliciano Martín García, del Correo Central, a la Administración general de la Caja Postal.

Déjase sin efecto el acuerdo por el que disponía que el oficial, con destino en Zaragoza, D. Francisco L'Hotellerie Pequero, pasara a Barcelona.

Déjase sin efecto el acuerdo por el que se disponía que el oficial D. Cruz Garrido Aldama pasara a continuar sus servicios de la Estafeta de Baltanás (Palencia) a la de Miranda de Ebro (Burgos).

Queda sin efecto el acuerdo por el que se disponía que el oficial, con el sueldo anual de 3.000 pesetas, D. Sandalio de la Cruz Zaro, de Santander, pasara a continuar sus servicios a la Estafeta de Baltanás (Palencia).

Déjase sin efecto el acuerdo por el que se disponía que el oficial D. Luis Astorga Arnau pasara a continuar sus servicios de la Administración principal de Bilbao a la de Zamora.

Aspirante D. José María Gelats Llinás, de Gerona, a Barcelona.

Aspirante D. Guillermo de León Amigó, del Correo Central, a Barcelona.

Aspirante D. Fernando de Zafra Clemente, del Correo Central, a Barcelona.

Aspirante D. Ramón Briso Montiano Maján, del Correo Central, a Barcelona.

Aspirante D. Manuel Triadu Costa, de Gerona, a Barcelona.

Aspirante D. Mateo Pujadas Morro, de Palma, a Barcelona.

Aspirante D. Justo Nogueira Gordaliza, del Correo Central, a Barcelona.

Aspirante D. Juan Felip Bergadá, de Tarragona, a Barcelona.

Aspirante D. Juan Gálvez Monreal, del Correo Central, a Barcelona.

Aspirante D. Luis Palancar Torres, del Correo Central, a Barcelona.

Oficial D. José Bravo Peña, de Málaga, al Correo Central.

Oficial D. Luis Astorga Arnau, de Bilbao, a Málaga.

Oficial D. Hermenegildo Seisdedos Díez, de la Estafeta de Bermillo de Sayago (Zamora), al Correo Central.

Carteros urbanos

Baja por fallecimiento del cartero de primera D. Manuel Raffo Amorós, de Algeciras.

Excedencia

Concédese al cartero de segunda D. Nicolás Garasa Castillo, de Barcelona.

Carteros rurales y peatones

Baja por no posesionarse en plazo reglamentario del peatón de San Jerónimo (Sevilla) D. José Villa Carbón.

Nómbrase interino para el anterior cargo a D. Manuel Moreno Pérez.

Rehabilítase a D. Miguel Bosque Undagarín como cartero de Bubierca (Zaragoza).

TELEGRAFOS

Encargado de estación

Nómbrase a D. Eugenio Fernández López para la estación telegráfica de Zalamea de la Serena (Badajoz).

ELECTRON

Ganas de perder el tiempo

El párroco de Valdilecha, según nos comunica un vecino de dicho pueblo, se dedica a hacer propaganda para que no se lea LA LIBERTAD, calificando a periódico y lectores con la mayor dureza.

Esto, que ni nos sorprende ni nos preocupa, es ganas de perder el tiempo, porque cuanto más violentas son las campañas contra LA LIBERTAD, más prestigian a este diario y más lectores le proporcionan.

EXITO DE LIBRERIA

La saeta de Abaris

(DEL MAR NEGRO AL CARIBE)

POR

Pedro de Répide

Este libro, de andar y ver, va desde el Oriente de Europa a las Indias occidentales. Desde Rumania, donde la latinidad tiene su más lejano baluarte europeo, hasta las primeras tierras americanas a las que llegó el latinismo. La belleza de Cuba, la gracia legendaria de Santo Domingo y su estado actual. Puerto Rico bajo los yanquis y los aspectos más curiosos de Nueva York, aparecen con los temas de mayor interés y sugestión en esta obra realzada por el admirable estilo de su autor.

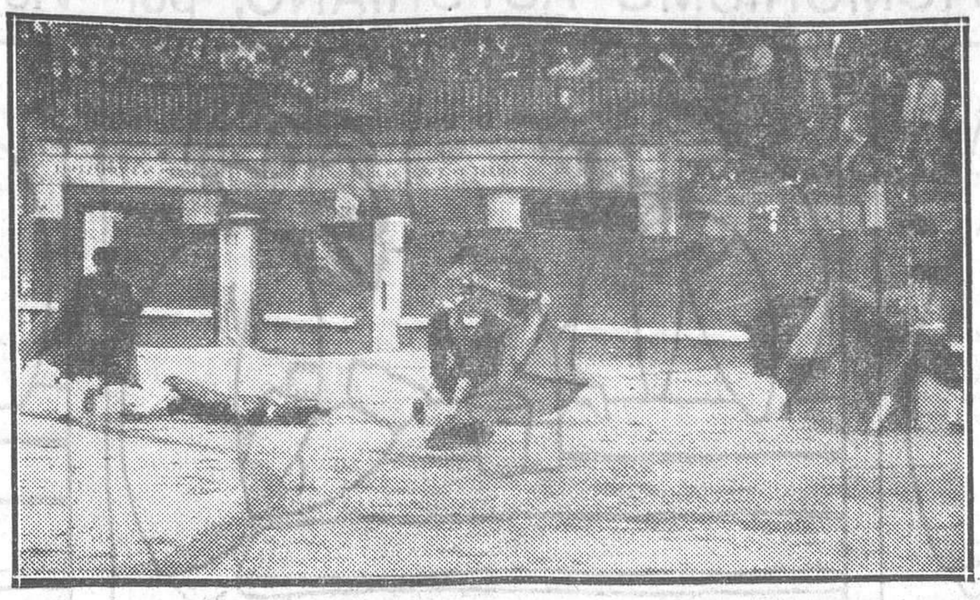

LA NOVILLADA DEL DOMINGO EN MADRID.—Sidney Franklin tendido en la arena, mientras sus compañeros le hacen el quite *(Fot. Alfonso.)*

Calendario de LA LIBERTAD

18 de Marzo de 1808

Prisión del príncipe de la Paz

¿Quién le había de decir a Manuel Godoy Alvarez de Faria Ríos Sánchez Zarzosa, el hidalguelo extremeño nacido en Castuera, el 12 de Mayo de 1767, en noble, pero modesta cuna, que andando el tiempo sería príncipe de la Paz y de Basano, duque de Alcudia y de Sueca, capitán general de los Ejércitos nacionales y gran almirante de España e Indias, que no había condecoración que no poseyese, prebenda de la que no fuera dueño, voluntad que no se torciese ante la suya, ni ambición que no se viese satisfecha? ¿Cuándo pudo soñar el aventajado mozo que a su gallardía se rendiría una reina, siquiera fuese vieja y fea; que en España no había otro árbitro que él, que emparentaría con la familia real española y que hasta estuvo a punto de ser rey?

Era Manuel Godoy hombre despejado, no muy escaso de cultura, pues le gustaba el estudio, audaz en sus empresas y pronto en la resolución.

La Naturaleza, además de estas prendas morales, le había dotado de otras tan sobresalientes en lo físico y en modo tal seductoras, que de ellas se enamoró María Luisa, de cuya liviandad no hay que hablar, porque ya está bien registrada por la Historia. Yo, que por ser una dama quiero ser galante, me limitaré a decir que la esposa de Carlos IV pensaba como el famoso poeta italiano:

«Perduto e tutto il tempi
che in amor non si spende.»

Y la soberana, justo es reconocerlo, no perdió nunca el tiempo.

En el tálamo regio encontró Godoy acaso más provecho que placer, y cuando se vió dueño del Poder se aficionó a él de tal suerte que durante mucho tiempo la política, la suerte de España estuvo en sus manos.

¿Para qué hablar de sus largos años de gobernante?

La política exterior e interior de España fué una desdicha; su actuación militar en la ridícula «guerra de las Naranjas» fué para él venero inagotable de recompensas; sus relaciones con Napoleón nos valió la catástrofe de Trafalgar, la intromisión francesa y una guerra que él mismo hubo de prever.

La indignación popular, que tarda en estallar, pero que cuando llega rompe con todo, se manifestó en el motín de Aranjuez, y el que todo lo era y todo lo podía, no supo luchar contra el pueblo, y el 18 de Marzo de 1808 conoció las amarguras de la prisión y se vió aborrecido de los españoles y abandonado de Fernando VII, que le odiaba a muerte.

Murat le libertó y le envió a Bayona, donde tiene que redactar la famosa acta de abdicación de Carlos IV. Como encadenado por la fatalidad, Godoy, el que de guardia de Corps llegó a la cumbre de la fortuna, sigue a los reyes hasta su muerte, y él, ya sin la regia protección, pasa varios años en París, mordido por los recuerdos y acaso por la conciencia, preocupado por la redacción de unas Memorias justificativas, hasta que muere el 4 de Octubre de 1851, obscura y miserablemente.

ANTONIO DE LEZAMA

CONCURSO DE PRINCIPIANTES

SOCIEDAD FOTOGRAFICA

Esta Sociedad convoca a un concurso y exposición de fotografías de aficionados noveles, con arreglo a las siguientes bases:

Primera. Pueden concurrir:

a) Los que no hayan obtenido ningún premio en concursos fotográficos.

b) Los que no hayan expuesto obras en ningún Salón internacional o nacional de Fotografía.

c) Los que, reuniendo estas condiciones, no sean socios de número de la Sociedad Fotográfica en la fecha de publicación de esta convocatoria, aunque ingresen en ella con fecha posterior y anterior a la de la celebración del concurso.

Segunda. Las fotografías reunirán las siguientes condiciones:

Tamaño.—Mínimo, 13 por 18 centímetros; máximo, 24 por 30.

Procedimiento.—Cualquiera, con excepción de todos los de transparencia.

Asuntos.—No se admitirán reproducciones de ninguna especie de otras fotografías, ni de documentos, cuadros, dibujos, ni grabados.

Presentación.—En papel fotográfico de margen ancho o pegadas sobre cartones lisos de tonos neutros, sin cristales ni marcos.

Las obras irán firmadas por su autor en sitio visible.

Número de pruebas.—Seis como máximo.

Tercera. Los trabajos se agruparán en dos secciones:

a) Paisajes, marinas, rincones típicos, arquitectura e interiores.

b) Figuras y retratos.

Cuarta. Las pruebas podrán ser rechazadas, admitidas y premiadas por el Jurado; las que correspondan a las dos últimas categorías serán expuestas y todas ellas devueltas después de la Exposición.

Quinta. Premios. La Sociedad concederá varios premios, así como derechos gratuitos de socio por un año a alguno de los premiados. Algunas entidades y casas comerciales han ofrecido algunos aparatos y objetos. Se publicará oportunamente una relación.

Sexta. Los envíos se harán al secretario de la Sociedad Fotográfica, Príncipe, 16, segundo, Madrid, con la siguiente inscripción en sitio bien visible: «Concurso de aficionados».

Séptima. El plazo de admisión terminará el 15 de Mayo de 1930.

Octava. Todas las dudas que puedan ocurrir serán resueltas en el local social, Príncipe, 16, segundo, Madrid, los viernes, de siete a nueve.

Información municipal

Manifestaciones del alcalde

El alcalde recibió ayer a los periodistas a la hora de costumbre. Les dijo que las obras de construcción del mercado de Vallehermoso han sido adjudicadas en 450.000 pesetas.

Se refirió a la crisis de trabajo, y dijo que entre los muchos obreros que lo piden hay gran parte que no son de Madrid ni llevan aquí los dos años precisos para tener derecho a que se les dé labor si antes no la tienen los madrileños o avecindados en la corte desde hace ya tiempo.

Habló después del derribo del viejo ministerio de Marina, y dijo que el asunto sigue la tramitación reglamentaria.

También dijo que está estudiando la reorganización de los servicios.

Lo de los taxímetros

Se ha reunido la Comisión de Policía urbana para tratar de las peticiones formuladas por los propietarios de «taxis».

Se acordó, desde luego, no acceder a la elevación de tarifas solicitada y estudiar la implantación de la industria libre.

Para resolver en definitiva, se nombró una Ponencia, formada por los concejales Sres. Maura, Beruete, Rodas y marqués de Fontalba, este último delegado del servicio, y los técnicos Sres. Abarca —jefe del Tráfico, que informó ante la Comisión—, Pradillo y Soriano. Estos señores disponen de un plazo de veinte días para redactar la ponencia.

Por espacio de diez días se abrirá una información pública, escrita, sobre el asunto.

Contra unas oposiciones

Ayer mañana visitó al alcalde una Comisión de archiveros municipales para rogarle que dejara en suspenso las oposiciones anunciadas para cubrir la plaza de Investigaciones históricas de Madrid.

El marqués de Hoyos les manifestó que, dada la inminencia de los exámenes, no cabía adoptar dicha resolución; pero que, puesto que los archiveros municipales tienen en trámite un recurso de alzada, el resultado de dichas oposiciones quedará sujeto al resultado del recurso.

Una reunión de distrito

Como oportunamente anunciamos, ayer se celebró en la Tenencia del distrito de la Inclusa una reunión de vecinos, convocada por el Sr. García Cortés, a fin de que le expusieran sus puntos de vista con respecto a la mejora del distrito y a sus necesidades más urgentes y precisas.

Hablaron muchos vecinos. Todos pusieron en sus palabras acentos de verdadero amor a Madrid y a la barriada en que habitan.

Gaceta de Tribunales

EN EL SUPREMO

Una tercería de mejor derecho

La Prensa en general viene ocupándose de un recurso muy interesante para la industria, que por la índole y cuantía de sus ventas se ve precisada a efectuarlas a plazos, y que, lógicamente, debe hallar garantidas las pesetas importe de sus ventas cuando menos en la garantía misma que representa la mercancía cedida, siempre, claro es, que exista contrato por el cual se reserve la propiedad de la misma hasta la cancelación del último plazo.

Así ha venido estimándose por todos en ventas de menor cuantía, como son las máquinas de coser, escribir, etc., y hasta en artículos de lujo, entre otros, los automóviles, cuya mayor parte son adquiridos a plazos, no existiendo razón alguna para sustentar otro criterio cuando se trate de un valor superior al de estos artículos.

El recurrente ahora es doña Matilde Gimeno, propietaria de la Fundición Tipográfica Richard Gans, la cual, en su día, vendió a D. Vicente de la Puente en la cantidad de 40.000 pesetas una máquina tipográfica, bajo contrato, en el que figuraba la cláusula esencial en este género de ventas y por la que se concede la propiedad al vendedor hasta no haber satisfecho la cantidad total importe de la mercancía adquirida.

El comprador, D. Vicente de la Puente, por deudas a una Casa proveedora de papel, sufrió el embargo de la maquinaria, sobre la cual no había adquirido aún la propiedad por la sencilla razón de ser todavía de la exclusiva pertenencia de Richard Gans, como se desprende del contrato de compraventa que subscribió D. Vicente de la Puente.

No habiendo sido estimada en su día esta cláusula, se vió días pasados en el Supremo el recurso interpuesto por la Casa Richard Gans contra su cliente y el almacenista de papel en cuestión.

El inteligente letrado D. Antonio Vidal y Moya, que representaba a la Casa Richard Gans, estuvo acertadísimo sosteniendo la apelación.

Por la parte contraria informaron los Sres. Puig de Asprer y Fernández Saavedra.

NOTICIAS

Centro de Hijos de Madrid.—Esta Sociedad celebrará mañana miércoles (festividad de San José), a las cinco de la tarde, en su salón de la Puerta del Sol, un baile familiar, al que pueden asistir los señores socios acompañados de sus familias, previa la presentación del carnet de socio.

*

GRIPE, asma, bronquitis, etcétera, cura radical con PULMOZONOL De venta: Martín, Durán, Gayoso, Riesgo. Frasco, 6,50.

*

Sociedad de Comisionistas y Viajantes.—La Sección de socorros mutuos, filial de la Sociedad Española de Comisionistas y Viajantes de Comercio, está organizando un festival, cuyos beneficios se destinarán a cubrir los gastos de administración de tan benéfica sección, la que entrega a los beneficiarios de los mutualistas fallecidos el total íntegro que se recauda de los asociados inscriptos.

Dicho festival se celebrará en el teatro de la Comedia de esta corte, el jueves, 27 del actual, a las diez y media de la noche, poniéndose en escena la aplaudida obra «Qué tienes en la mirada», de Muñoz Seca y Pérez Fernández, y un final de fiesta que se anunciará oportunamente.

*

DESENGAÑO, 10. FUNERARIA «LA SOLEDAD». NO PERTENECE A NINGUN TRUST

*

La Casa de Cuenca.—Esta entidad celebrará un gran baile familiar hoy martes a las diez y media de la noche, en el salón Trouville (Fuencarral, 124).

Los socios pueden adquirir las invitaciones en secretaría, mediante la presentación del carnet o último recibo.

*

Funeraria del Carmen, Infantas, 25

*

La Mutua Mercantil e Industrial.—Esta Sociedad celebrará su junta general ordinaria el próximo jueves, día 20, a las nueve y media de la noche, en su domicilio social, Círculo de la Unión Mercantil, avenida del Conde de Peñalver, número 3, y si por falta de número de concurrentes no pudiera celebrarse en primera convocatoria, se verificará en segunda, a las diez y media de la misma noche.

Lar Gallego.—Mañana miércoles, día de San José, y organizado por la Juventud de Lar Gallego, se celebrará un baile en el salón Luis XVI del domicilio social, de cinco de la tarde a nueve de la noche.

Las invitaciones podrán recogerse en la secretaría de Lar Gallego, Mayor, 6 y 8, durante cualquier hora de la tarde.

El republicanismo español

El partido radical socialista de la Rioja

Copiamos de «Rioja Republicana»:

«Los que subscriben, adheridos al partido republicano de la Rioja, agrupación provincial autónoma que reune armónicamente a todas las tendencias del republicanismo, haciendo uso de la facultad que aquél concede en los postulados básicos de su programa para formar dentro de él secciones independientes que puedan pertenecer a los distintos partidos nacionales del republicanismo, consideran conveniente constituir en esta localidad y en las condiciones expuestas, una sección afecta al partido republicano radical socialista nacional, aceptando el programa manifiesto publicado por el mismo.

Ni ahora en su constitución, ni en su actuación, provocarán escisiones de ninguna clase en el partido republicano provincial, sino que antes al contrario, prometen solemnemente ser sus más decididos defensores, acatando en todo momento las decisiones que este pueda adoptar para mantener la unión de todos los sectores.

A este fin, el delegado que designen para que los representen en el Congreso Nacional que dicho partido celebrará en Madrid del 23 al 25 del actual, llevará el mandato de defender la concesión a las secciones de provincias—como está propuesto en el Manifiesto—de una absoluta autonomía, para poder convivir cordial y orgánicamente con los demás sectores republicanos. Y nuestro representante también defenderá la necesidad urgente de que todos los partidos nacionales en la hora actual, se coordinen en un frente único, no sólo para una acción inmediata que no es necesario señalar, sino para mantener siempre aquellas relaciones de contacto que unifiquen las actuaciones encaminadas a fines comunes.

Independiente de los Delegados que como fundadores del partido radical socialista, puedan asistir al mencionado Congreso, los que subscriben designan para que los represente en dicha asamblea a don Nicolás Grijalba, en los términos y facultades que dejamos consignados, y aceptando la confirmación de las bases del programa que se publicó.

Y para que así conste firman la presente acta en Logroño, a diez de Marzo de mil novecientos treinta.—Siguen las firmas.»

GUADALAJARA. La capilla de Luis de Lucena, iglesia de San Ginés, Instituto de segunda enseñanza, el panteón de los duques del Infantado, llenos de bellezas arquitectónicas, merecen ser visitados.

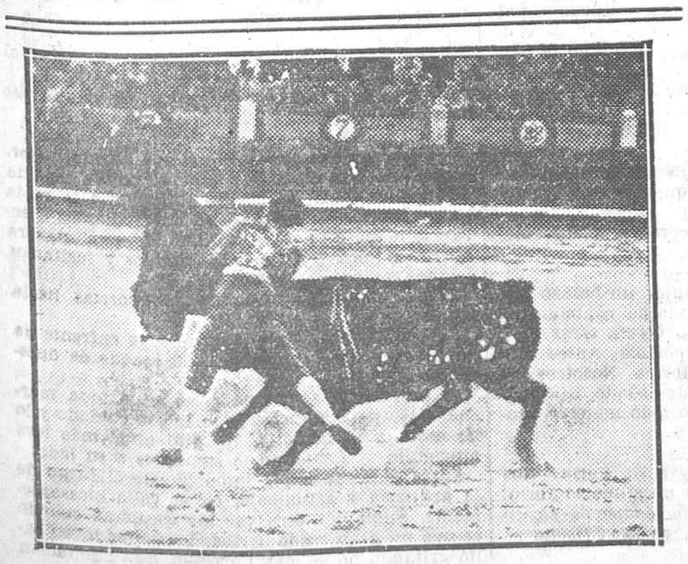

LA NOVILLADA DEL DOMINGO EN MADRID.—Cogida de Lagartito II *(Fot Alfonso.)*

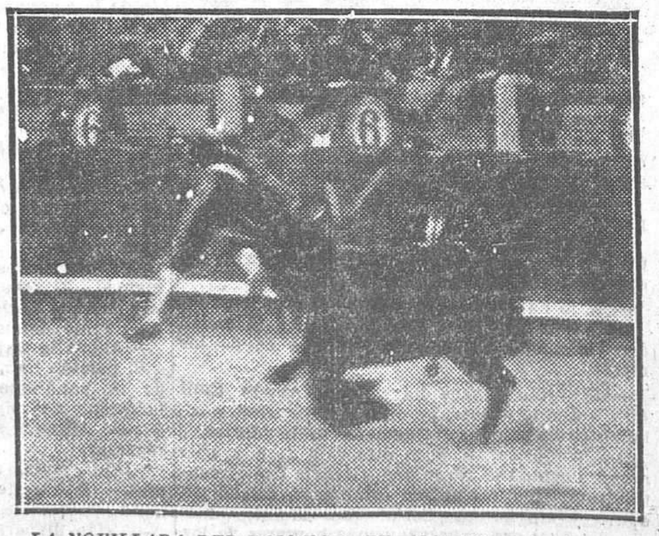

LA NOVILLADA DEL DOMINGO EN MADRID.—Cogida de Franklin *(Fot. Alfonso.)*

Ministerio de Educación, Cultura y Deporte 2012

HUMORISMO ASTURIANO, por Viejo

—Tamos idiotizaos y non sabemos nada de nada..,
—Si non te explicas, Pinón

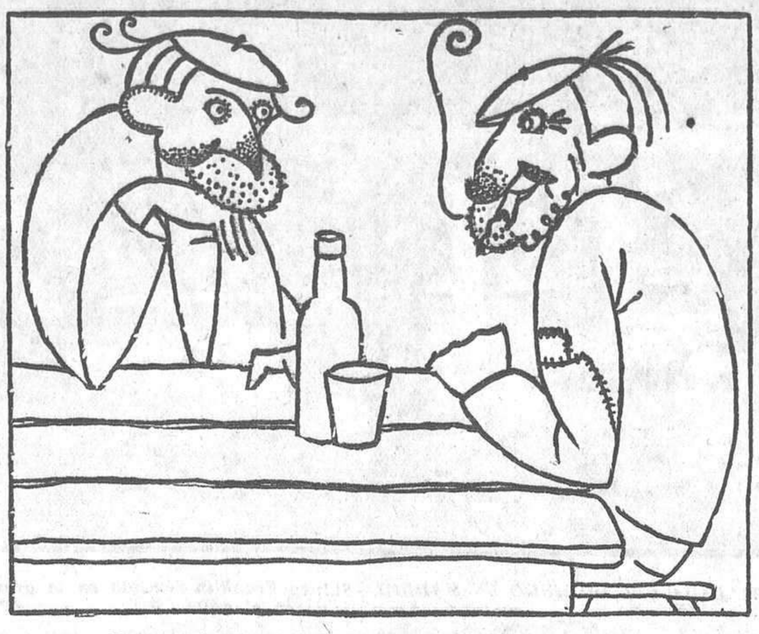

—Pues ye el casu que'l fiu de Pachu diz que en la antigüedad un romanu fizo cónsul al caballu. ¿Non te admiras, Colás?

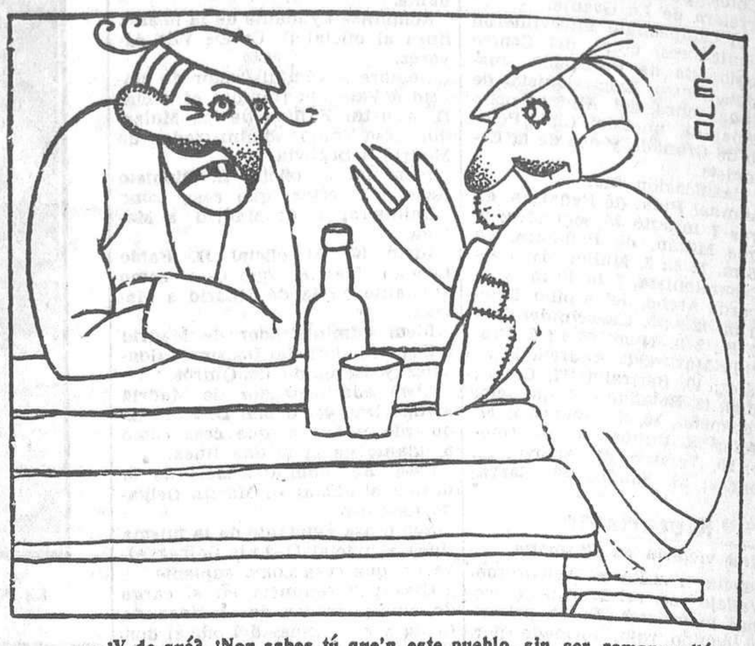

—¿Y de qué? ¿Non sabes tú que'n este pueblo, sin ser romanus, llévase perdía la cuenta de los pollinos que ficieron concejales?

Radiotelefonía

Libertad en la emisión

En Norteamérica impera el régimen de libertad en lo que se refiere a horas de radiodifusión.

Ello acaba de tener evidente comprobación con motivo de una invitación que la Federal Radio Corporation dirigió a la emisora de Schenectady para que redujese sus emisiones. La invitada no sólo no se sometió a las indicaciones de la Federal, sino que acudió al Tribunal del distrito de Columbia, el cual le dió la razón.

Otras emisoras que se encontraban en casos análogos acudieron también a los Tribunales, obteniendo idéntica acogida, y así, de pleito en pleito, por falta de conformidad de la Federal Radio, llegó el asunto al Tribunal Supremo de los Estados Unidos, en cuya sentencia se reconoce que no es posible restringir el número de horas de emisión de ninguna estación radiodifusora.

Nuevas emisoras

En Palermo, Trieste y Florencia se están instalando estaciones emisoras que completarán la red italiana de radiodifusión.

La nueva emisora de Estrasburgo está ya en vísperas de comenzar sus emisiones de ensayo.

Emisiones más interesantes del día 18

Unión Radio, Madrid: 3 kw., 424 m., a las 22 h. Selección de la comedia de Tristan Bernard «Petit café».

Stutgart: 4 kw., 360 m., a las 18,30. Concierto sinfónico transmitido desde Francfort.

Programa para hoy

Unión Radio (E. A. J. 7, 424 metros).—A las once cuarenta y cinco, nota de sintonía; a las doce, campanadas de Gobernación; programas del día; a las doce y cuarto, fin de la emisión. A las dos, campanadas de Gobernación; señales horarias; concierto: «La oreja de oro», San Miguel; «Alalá de Betanzos», popular; «Uruguayita», Mejolon; «I'm looking over a fourie of clover», Dixon; «Cádiz», Chueca; «Danzas húngaras números 2 y 5», Brahms; revista cinematográfica, por Fernando G. Mantilla; «Petite suite», Debussy; «Wistful am blue», Etting; «Shalimar», Nicholls; «Sinfonía patética», Tschaikowsky; «Danza noruega número 4», Grieg; a las tres veinticinco, noticias de última hora; a las tres y media, fin de la emisión. A las siete, campanadas de Gobernación; cotizaciones de Bolsa; emisión para niños, por el Lectorio de la Sociedad de Amigos del Niño, de Madrid; a las ocho veinticinco, noticias de Prensa; a las ocho y media, fin de la emisión. A las diez, campanadas de Gobernación; señales horarias; últimas cotizaciones de Bolsa; selección de la comedia de Tristán Bernard «Petit café», por Ramón Peña y otros notables artistas; a las doce, campanadas de Gobernación; noticias de última hora; música de baile; transmisión de las orquestas de Florida, en el palacio de Bellas Artes; a las doce y media, cierre de la estación.

Programa para mañana

Unión Radio (E. A. J. 7, 424 metros).—A las once cuarenta y cinco, nota de sintonía; a las doce, campanadas de Gobernación; programas del día; a las doce y cuarto, fin de la emisión. A las siete, campanadas de Gobernación; señales horarias; concierto: «Carnaval», Dvorak; «Canción de la primavera», Mendelssohn; «Minueto», Bolzoni; «Andante», Tricklir; información teatral; «Fausto», Gounod; «Pieta Siprore», Stradella; «Boris Godounoff», Moussorgsky; intermedio poético; «El molinero de Subiza», Oudrid; «Sobre las olas», Rosas; «Gavota-capricho», Borkiewiez; a las tres veinticinco, noticias de Prensa; a las tres y media, fin de la emisión. A las siete, campanadas de Gobernación; cotizaciones de Bolsa; música de baile; a las ocho veinticinco, noticias de Prensa; a las ocho y media, fin de la emisión. A las diez, campanadas de Gobernación; señales horarias; últimas cotizaciones de Bolsa; transmisión del hotel Nacional; noticias de última hora; música de baile; transmisión de las orquestas de Florida, en el palacio de Bellas Artes; a las doce y media, cierre de la estación.

Tabarés, sastre.- LEON, 25

Facultad de Filosofía y Letras

En el curso de literatura italiana por el profesor Exio Levi, de la Universidad de Nápoles, se celebrarán en esta semana las siguientets conferencias: Martes 18 de Marzo, de seis a siete: «Una familia florentina del siglo XV: Los Pulci». Viernes 21 de Marzo, de seis a siete: «Entre la Edad Media y el Renacimiento. Influencias medievales y renacentistas en la poesía de Luis Pulci». Sábado 22 de Marzo, de seis a siete: «Una corte italiana del Renacimiento: Ferrara».

Todas las conferencias serán acompañadas con proyecciones. Las clases prácticas de literatura italiana se darán los mismos días (lunes, martes, viernes y sábados, de once a doce) en la sala de conferencias de la Facultad de Filosofía y Letras.

En el curso de literatura francesa, del profesor Sarrailh, las conferencias serán: Jueves 20, a las siete de la tarde: «Influencia del Romancero en Víctor Hugo». Sábado 22, a las siete de la tarde: «Influencia en el teatro: Clara Gazul de Merimée».

Los líricos

El viejo señor

Recostado en su silla,
frente a la ancha ventana,
como hundido en un sueño,
está el viejo señor de luenga barba.

En sus ojos se lee la armonía
de una existencia larga,
con reflejos de bellas ilusiones
y viejas esperanzas.

Tibios rayos de sol
acarician sus manos, aun más [blancas
que las flores de almendro que han [crecido
bajo el beso del alba,
y ahora dan sus aromas en el limpio
cristal de la mañana.

Toda la primavera
en el jardín.
El jardinero canta...
Y el señor, impasible en el silencio,
espera la visita de la Parca.

PLA Y BELTRAN

Notas médicas

El doctor García Durán, reintegrado a su puesto

En el Consejo de ministros celebrado ayer se aprobó la propuesta de reintegro en el cargo de inspector general de Sanidad interior a favor de D. Ramón García Durán, que había sido nombrado por concurso y separado de su cargo sin previo expediente.

Curso de tuberculosis

Con la asistencia del director general de Sanidad, doctor Palanca, y ante una numerosísima concurrencia de médicos y estudiantes de Medicina, ha dado su anunciada conferencia sobre «Quimioterapia en la tuberculosis» el ilustre médico catalán doctor Sayé.

Conferencia del doctor Eleizegui Sieiro

En el Dispensario de las Peñuelas, y ante los alumnos del grupo de los doctores Verdes Montenegro y Blanco, dió una conferencia del más alto valor práctico sobre el laboratorio de la tuberculosis el joven y prestigioso compañero doctor Eleizegui (hijo).

En su disertación, concisa y clara, pasó revista a cuanto se ha hecho en estos últimos tiempos respecto a trabajos analíticos y experimentales en la tuberculosis pulmonar.

El doctor Eleizegui fué muy aplaudido.

La salud pública

Según «El Siglo Médico», siguen presentándose con la misma frecuencia las afecciones agudas e inflamatorias del aparato respiratorio y las complicaciones, muchas veces graves, de las del corazón y los grandes vasos. Los reumatismos continúan en la misma proporción, y en los niños persisten las bronquitis y las anginas catarrales.

Sociedad de Hidrología Médica

Esta Sociedad celebrará sesión científica el jueves 20, a las siete de la tarde, en el Colegio de Médicos, desarrollando el doctor Vila Barberá, catedrático de la Facultad de Medicina de Valencia y médico del Cuerpo de baños, el tema «Orientaciones hidrológicas. Especialización».

Colegio de Practicantes de Medicina

Este Colegio celebrará junta general extraordinaria los días 20 y 21 del corriente mes, a las diez en punto de la noche, en el local de la Ferroviaria, Atocha, 115.

Habiéndose de tratar asuntos de vital importancia, se ruega a todos los señores practicantes (colegiados y no colegiados) su asistencia y puntualidad.

SAN MIGUEL
¡EXITO! ¡EXITO!
del maravilloso film sonoro
Paramount
LOS PECADOS DE LOS PADRES
por EMIL JANNINGS

Mercado de lanas

España.—Siguen paralizadas las operaciones, tanto para las lanas sucias como para las lavadas y peinadas. La Asociación general de Ganaderos ha liquidado partidas de lanas entrefinas, con pelo muerto, de las provincias manchegas, que resultan de 20 a 27 pesetas arroba.

Extranjero.—En la actualidad se discute entre los ganaderos de Australia y los comerciantes de lana de Inglaterra, Francia, Alemania y otros países de Europa, la duración que debe darse a las subastas de lanas.

Los primeros proyectan prorrogarlas hasta el 15 de Agosto, y los últimos entienden que deben terminar, como otros años, el 15 de Abril, comprendiendo cada una como mínimum 20.000 balas. El triunfo de una u otra opinión influirá en los precios.

En los mercados australianos el negocio se mantiene firme.

En recientes subastas de Marsella las transacciones fueron escasas y a precios bajos.

En Mazamet, los precios de las últimas ventas, muy variables, y en Roubaix y Tourcoing, el negocio se presenta satisfactorio, notándose bastante actividad.

Las Sociedades protectoras de animales y las corridas de toros

La Asociación Refugio de Animales Amigos del Hombre acaba de elevar una instancia al ministro de la Gobernación y presidente del Patronato de protección de animales y plantas, en solicitud de que se desestime la instancia de algunos aficionados a toros en que se pretende que se deje sin efecto la prohibición de asistir a las corridas a los menores de catorce años y que se supriman o modifique en sentido menos protector los petos de los caballos y se restablezcan las banderillas de fuego.

En dicha instancia, después de hacer alusión a las vidas economizadas en poco más de un año que se implantó la reforma, recuerda el aplauso con que se recibió, incluso por los que asisten a los cosos taurinos con el solo objeto de aplaudir «el arte del toreo»; pero sin solazarse demasiado con espectáculos de sangre. En este sentido, y para conseguir, en general, una mayor educación de los sentimientos populares de amor a los animales y a las plantas, la Sociedad protectora invita a todas las de España y del Extranjero a una campaña general de mayor actividad y propaganda por medio de actos públicos.

El Refugio de Animales Amigos del Hombre ha instalado su nuevo domicilio en la calle de Santa Clara, núm. 4, principal, y sus horas de oficina son de siete a nueve de la tarde. Ruega a todos los aficionados a perros que soliciten el acoger alguno, y que se asocien, aunque sólo sea con la cuota mínima de una peseta.

SORIA, a 1.050 metros sobre el mar Bécquer, ayer; hoy, Machado, hallaron en SORIA la poesía.

FOLLETON DE "LA LIBERTAD" (4)

GUERRA

DIARIO DE UN SOLDADO ALEMAN

POR

LUDWIG RENN

díamos atravesar el río. ¿Dónde estaría el resto del pelotón?

La casa de la pendiente tenía un muro frente a nosotros. Detrás de ella, a la derecha, había otra casa en la carretera, y más atrás, la fábrica. Uno de nuestros hombres apareció en la carretera, entre las dos casas, y se volvió a mirar. Le seguían otros tres, que se quedaron parados. El fuego comenzó de nuevo. Se tiraron al suelo. ¡Esos lo están haciendo peor todavía! Me temblaba el pecho. Ellos permanecían quietos. Las balas silbaban por todos lados.

—Voy a acercarme a ellos—dije yo.

«La Perla» me miró, todo pálido.

—¿Cómo vas a pasar?—me preguntó Ziesche.

—Por la cuneta.

—Es muy llana—contestó Ziesche.

—Es preciso—dije yo, sin poder decidirme.

En aquel momento se levantó uno de los hombres y vino corriendo por la carretera.

—¡Aquí!—le gritó el bachiller.

El otro seguía corriendo, con el brazo izquierdo delante de la cara, como para protegerse contra el tiroteo. Ziesche corrió hacia él.

—¡Aquí!—le gritó con toda su voz, y se quedó parado.

—¡Ziesche!—quise gritarle yo—. Pero él se contrajo y regresó rápidamente. El otro le siguió cojeando. Era Lehmann.

—Me lo ha dado en la pierna—dijo al llegar.

—Siéntate en esta madera—le dijo Ziesche, arrodillándose a su lado—. ¿Y qué es de los otros?

—Allí están. Zache ha muerto. Andow Emil quería que le trajese; pero no podía correr, y estaban tiroteando constantemente de la fábrica.

¿De la fábrica? Miré en dirección de ella. ¿Sería otra coladura? No lo creí. ¿Habría tropas dentro? Imposible. No podían estar aquí, con el río detrás y sin barcas. Serían esos malditos belgas. Lo peor era si bajaban más hombres de los nuestros. Aunque ya verían los muertos y esto les advertiría el peligro.

—¡Renn!

Yo me estremecí.

—¿Qué hacemos aquí?—pregunté al bachiller Lamm.

—¿Es que he sido cobarde?—me pregunto—. Vi la herida de Lehmann. ¿Es que debíamos habernos quedado allí fuera, tirando? Nos habíamos escondido detrás de la casa. Lamm tuvo que recordarme que estábamos en batalla y que yo tenía deberes que cumplir. ¿Pero qué podíamos hacer?

—Tenemos que entrar en esta casa—dije yo—. Ni siquiera sabemos lo que está haciendo el resto de la compañía. Es posible que desde las ventanas podamos mirar hacia la derecha. Te está sangrando la oreja, Ziesche. ¿Quieres que te la vende?

—¡No vale la pena!—dijo, moviendo negativamente la cabeza; y terminó de vendar la pierna a Lehmann.

«La Perla» había metido un dedo en la jaula de los conejos.

Yo salté de pronto. Oía pasos fuera. Un oficial pasó corriendo con unos treinta hombres detrás. Si nos vieran aquí, escondidos, detrás de la casa—pensé.

—¡Tenemos que salir con ellos—dije yo rápidamente—. Ziesche ya había terminado de vendar la pierna al herido.

—No me dejéis solo—gimió Lehmann.

—¡Ahora se trata de otra cosa!

El pelotón había llegado ya delante de la casa de la pendiente. Nosotros salimos corriendo. Lehmann nos siguió cojeando. Tiros por todas partes. Algunos se tiran al suelo. Otros quieren regresar.

—¡Allí!—grité, señalando una esquina de la casa—. Detrás de la entrada hay un carro con heno.

—¡Están disparando de esa casa!—grita uno.

¡Otra vez los belgas! Yo levanté el fusil y disparé. Los que estaban a mi lado dispararon. Algunos me siguieron hacia la casa. Lehmann también. Volví a disparar. ¡Maldita sea! No tenía más cartuchos. Las balas seguían chisporroteando por todas partes.

—¡Llévame, camarada!—grita uno—. Agárrame por los brazos.

Cogí el fusil con la mano izquierda y le agarré por debajo del vientre. No me importaba sus dolores. En la pared estallaban más tiros. Entre el carro y la puerta había un pasadizo muy estrecho. Algo me rasgó la gorra. La cabeza me zumbaba. Tiré de mi carga. El se quejó. Ya habíamos pasado la primera ventana. El empezó a escurrírseme del brazo. Su cabeza estaba blanda. Le agarré por el traje. Un soldado pasó corriendo, sin fusil.

Ya estábamos detrás de la casa.

Apoyé mi fusil en la pared, cogí al herido por los dos brazos y lo senté junto a otro, que sangraba fuertemente de la nariz.

—¡Vamos allá!—dijo excitado.

Me volví. ¿Estáis locos? Quedarse aquí.

Era un suboficial extraño. Yo me asusté. Pero él me miró implorante.

—¡A poner centinelas aquí!—dije yo—. ¡Ea, Ziesche, vigila tú por allá enfrente! Si aparece alguien en la ventana, dispara.

El suboficial se fué animando poco a poco. Nosotros también pondremos un centinela.

El sol daba en el patio. Había unos diez hombres. Otros tantos estaban tendidos en el suelo o sobre los carros, heridos. Estábamos en una fragua.

Precisamente, delante de mí yacía, tirado en el suelo, Sander, que había bajado con Zache. Estaba inerte, mirando al cielo.

Yo me arrodillé a su lado. ¿Dónde te han dado?

Dirigió su mirada hacia mí, una mirada negra:

—¡En el vientre!—Y volvió a mirar al cielo.

—¿Puedo ayudarte?

Movió la cabeza muy levemente.

Me levanté. Dirigí mi mirada a los árboles, detrás de la pendiente. En ese espacio había ocurrido todo. Cuando estuve allí arriba no fuí cobarde. Lo fuí después. Había disparado contra la pendiente y ahora contra la casa. Aunque debía de haber sabido que allí sólo rebotaban las balas. Ni siquiera había notado, de miedo, que se me habían acabado los cartuchos. El alférez desconocido está ahora allá, delante de nosotros, muerto. No había sido cobarde. Había caído honradamente. ¡Y ahora yacía allí muerto! Esto me pareció, de pronto, horrible.

Saqué a mi gente de detrás de la casa. ¿Por qué? ¡Para no parecer cobarde! ¡Parecer, parecer! Como si la cobardía, el miedo, no hubieran estado dentro de mí. Los pensamientos me fatigaban. Además, yo había huído, porque nos habían enseñado que no se debe retroceder nunca, ni siquiera detrás de una casa. De pronto se me ocurrió: si nos hubiéramos quedado delante, estaríamos muertos ahora, y ¿para qué? Para nada. Habría sacrificado a «la Perla» y a los demás. De modo que hiciera lo que hiciera, yo siempre resultaba culpable.

«La Perla» estaba investigando la cantimplora de Lamm. También me dí cuenta de que la artillería estaba disparando hacía ya rato. El estruendo retumbaba en el valle sin interrupción; no podía distinguirse si venía del lado francés o del alemán.

Me acerqué a los dos.

—Oye—dijo «la Perla», riendo—, me ha pasado una bala por el fundillo y le ha agujereado la cantimplora a Lamm.

Yo me acordé de que antes me rasgaron la gorra. Me la quité. Estaba agujureada en el lado derecho.

«La Perla» se reía, diciendo: —¡Pero fíjate en mis pantalones;

—¡Ay!—pensé yo—. ¡Tú no sabes lo que aquí está pasando! ¡Tú eres feliz!

—¿Dónde está Lehmann?—pregunté.

—Allá, detrás del carro.

Me retiré de su lado. Había que hacer algo. Pero eso de mandar más hombres adelante para que los hirieran también, cuando ya había tantos heridos...

Los proyectiles de la artillería pasaban por encima de nosotros y estallaban a nuestras espaldas. Con ellos mezclaban los tiros de fusil y de ametralladora. De pronto algo explotó en la pendiente y rebotó. Yo me agaché inconscientemente. Uno de los soldados se agarró el brazo. Su manga estaba hecha trizas.

—¡Eso ha sido un «schrapnel»!—dijo el suboficial desconocido.

—Mi sargento—dije yo—. ¿No cree usted que debemos tomar esta casa? Aquí detrás no hacemos nada.

—¿Y si hay gente dentro, como allá enfrente?

—No; de allí no han tirado.

Movió la cabeza.

—No sé; ese hombre ha recibido un balazo que le ha atravesado la nariz, y me ha contado que el proyectil le alcanzó cuando volvía atrás.

—Sí, mi sargento; eso es posible. Antes dijo uno que disparaban de la fábrica. Nosotros estamos protegidos por la casa de al lado. Si tomamos esta casa, podremos verlo todo mejor y acomodar a nuestros heridos.

—Bueno—dijo el sargento.

Llamé a Ziesche, a Lamm y a «la Perla». Nos lanzamos contra la puerta. De un golpe se abrió. Lamm penetró el primero. Los demás le seguimos. Llegamos a una cocina vacía. Ziesche se acercó al fuego.

—La casa está habitada. Todavía hay fuego aquí dentro.

En el piso de arriba, en una habitación, una mujer estaba tendida en un lecho y me miraba con ojos viejos, vacíos. Otra estaba sentada a su lado.

—¡No te asustes, abuela!—le dije yo.

La mujer, que estaba sentada, no tendría más de veinte años, empezó a hablar y a hacer exclamaciones.

—¿No habla usted francés?—pregunté a Lamm.

Este tartamudeó no sé qué.

La mujer le contestó, levantando las manos implorante.

—¿Qué dice?

—Que la vieja está muriéndose y que la dejemos en paz en sus últimos momentos.

—Dígala usted que sólo vamos a tomar la ventana de la habitación derecha.

Desde la ventana sólo se veía la esquina de la fábrica.

«La Perla» se inclinó para ver mejor.

—Allí hay fuego—exclamó.

Frente a nosotros ardían varias casas. Dejé arriba a mi gente y descendí. Uno de nuestros soldados estaba encendiendo fuego en la cocina para hacer café. Otros estaban recogiendo a los heridos. Lehmann estaba en el patio, muy pálido. Sander seguía mirando al cielo. A su lado se había formado un charco de sangre.

Subí a llamar a los otros para que me ayudaran a recoger a los heridos. Cuando volví al patio vi que alguien venía corriendo por la calle.

—¡Aquí!—grité.

—¡Renn!—contestó, entrando alegremente en el patio. Era Eckold, el ordenanza del alférez.

—El alférez quiere saber cómo os va. Ya veo algunos tendidos en la calle. ¿Quién es ése?

Se lo conté.

—Pues mira, a nosotros no nos ha ido mejor. A nuestro capitán le han matado por la espalda desde una casa. No puedes imaginarte la rabia que teníamos. Y, además, no nos podíamos acercar a la casa, porque tiraban de una manera horrible. Pero, por fin, la asaltamos y fusilamos a todos los que había dentro.

—Oye, ¿no han tirado cuando corrías hacia aquí?

—Sí, un par de tiros. Pero los de enfrente ya no tirotean mucho, después del ataque de nuestra artillería.

El ordenanza se volvió a alejar a toda marcha. Nosotros cogimos a Sander con cuidado y lo llevamos a la herrería. No dijo ni el más leve murmullo. A Lehmann le sentamos a su lado.

Entre tanto se había intensificado el fuego de la artillería y retumbaba en el valle incesantemente. Subíamos otra vez las escaleras cuando se oyó un gran ruido arriba. La mujer joven salió gritando no sé qué. Corrimos a la habitación

Ministerio de Educación, Cultura y Deporte 2012

CORREO DE TEATROS

ESPAÑOL.—Todos los días, «Los tres mosqueteros». Hoy martes, noche, beneficio de Rosario Pino, con la comedia de los Sres. Alvarez Quintero, «Concha la Limpia». En honor de la beneficiada dará en esta función el gran actor José González Marín uno de los recitales poéticos creados por él, que tan grande y tan legítimo éxito están obteniendo.

COMEDIA.—A precios populares, esta noche y mañana noche, la famosa obra de tanta risa «La tela». Butaca, tres pesetas.

Mañana tarde, festividad de San José, a precios corrientes (cinco pesetas butaca), «La tela», el mayor éxito de Muñoz Seca y Pérez Fernández. Despáchase en contaduría.

LARA.—Hoy, beneficio de Concha Catalá, con la preciosa comedia «Manos de plata», insuperable y genial creación de la compañía de Lara. Mañana, fiesta, y el domingo 23, tarde y noche, «Manos de plata».

¡¡EXITO VERDAD!!—«Mariquilla Terremoto», bellísima comedia, la más hermosa del repertorio quinteriano, genial creación de Catalina Bárcena, hoy, tarde y noche, en el teatro Infanta Beatriz. Teléfono 53.108.

TEATRO PINOCHO.—En la Comedia, mañana, tarde, a las cuatro, última función, despedida del guiñol infantil, «Taholí, Taholá y el brujo Pipirigallo». Butaca, tres pesetas.

FUENCARRAL.—La emoción que experimenta el público presenciando en «El alma de la copla» la lucha enconada entre los formidables cantaores Niño de la Huerta y Guerrita es tan enorme que nadie puede substraerse a tomar parte en las ovaciones delirantes que se originan y que obligan a suspender la representación a cada paso.

«EL ROMERAL» es la zarzuela moderna más interesante y de mayor éxito de la actual temporada.

Todas las noches en la Zarzuela.

CALDERON.—Todas las noches, «La rosa del azafrán», éxito grandioso, la mejor partitura del maestro Guerrero.

Hoy martes, tarde (cuatro pesetas butaca), «Jugar con fuego», por Antonia Muñoz, Pulido, Almodóvar y Redondo del Castillo.

EL ROMERAL» es la obra donde los más estupendos cantantes, Selica P. Carpio, el barítono Lloret y el tenor Simón, logran poner más de relieve sus prodigiosas facultades.

Todas las noches en la Zarzuela.

PRICE.—Hoy martes se celebrarán en este teatro dos grandes funciones. Tarde, a las seis, última representación de «La calesera». Butacas, todas, a tres pesetas. Noche, a las diez y media, acontecimiento artístico, «Los de Aragón» y «Bohemios», cantando la parte de tenor Marcos Redondo. Gran éxito.

«EL ROMERAL» es donde el más gracioso de nuestros actores cómicos, Galleguito, consigue uno de sus más personales éxitos.

Todas las noches en la Zarzuela.

«EL GALLO», éxito indescriptible, esta noche en Martín, el teatro de la alegría y de las tiples hermosas.

«EL ROMERAL», donde tanto se distinguen Ballester y F. Pereira, es la obra más interesante de las que se hacen en los teatros madrileños.

EXITO DE LA SEMANA METRO GOLDWYN EN CINE MADRID.—Ayer, con éxito clamoroso, se proyectó la soberbia cinta «La mujer ligera», por John Gilbert y Greta Garbo. El jueves, «La senda del 98», por Dolores del Río y Ralph Graves. Formidable orquesta de 12 profesores, dirigida por el maestro Torcal. Butaca, 0,75.

PLAZA DE TOROS DE MADRID.—El miércoles, 19, festividad de San José, a las cuatro de la tarde, seis magníficos novillos de doña María Montalvo, de Salamanca. Espadas: Antonio Labrador (Pinturas), José Mejías (Bienvenida) y Alberto Balderas.

CINE AVENIDA

HOY

gran programa de variétés, en el que figuran

POMPOFF y TEDY

famosos «clowns» musicales parodistas

CUSTODIA ROMERO

la Venus de bronce

¡ACONTECIMIENTO!

JOSEFINA BAKER

(LA ESTRELLA NEGRA)

la danzarina de los ritmos exóticos

ORQUESTA DE 30 PROFESORES

BUTACA de patio, 6 pts.

Lea usted LA LIBERTAD

Sección religiosa

Santos de hoy.—Santos Cirilo de Jerusalén, Frigidiano, Anselmo, Alejandro, Narciso, obispos; Félix, doctor; Trófimo, Eucarpio, mártires; Edguardo, rey.

La misa y oficio divino son de San Cirilo, con rito doble y color blanco.

Espectáculos para hoy

ESPAÑOL.—6,15, Los tres mosqueteros.—10,30 (beneficio de Rosario Pino), Concha la Limpia y recitales poéticos por González Marín.

PRINCESA.—(Temporada popular de Camila Quiroga).—Teléfono 34.350.—A las 6,30 y 10,30, Nuestros hijos, de Florencio Sánchez (éxito cumbre).

COMEDIA.—A las 10,30 (popular, tres pesetas butaca), La tela.

LARA.—(Beneficio de Concha Catalá).— 6,30 y 10,30, Manos de plata.

REINA VICTORIA.— (Compañía Díaz-Artigas).—Tarde, no hay función.—A las 10,15, El monje blanco.

ALKAZAR.—(Compañía Bonafé). A las 6,30 y 10,30, La educación de los padres.

INFANTA ISABEL.—6,30 y 10,30, La condesa está triste... (dos horas y media de risa).

INFANTA BEATRIZ.— (Catalina Bárcena).—A las 6,30 y 10,30, Mariquilla Terremoto (éxito grandioso).

COMICO. — (Loreto-Chicote). — Tarde y noche, populares (tres pesetas butaca).—6,30, De cuarenta para arriba...—10,30, Los que tenemos cincuenta años. Viernes, noche, estreno de Los Pocholos, de Luis de Vargas.

FUENCARRAL.—(Compañía Anita Adamuz).—6,30 y 10,30, El alma de la copla (éxito formidable del Niño de la Huerta, en conpetencia con Guerrita).

GRAN METROPOLITANO.— Teléfono 36.326.—(Compañía de Rambal de grandes espectáculos).—A las 6,30 y 10,30, Las mil y una noches (éxito cumbre, maravillosa presentación).

MARAVILLAS.—(Manrique Gil). —A las 6,15 (butacas, dos pesetas), De mujer... sólo el nombre (gran éxito).—Noche, no hay función.

ZARZUELA.—A las 6,30 y 10,30, El Romeral (grandioso éxito).

FONTALBA.—(Butaca, cinco pesetas).—A las 6,30, La del Soto del Parral.—A las 10,30, La venta de Don Quijote y Los claveles.

CALDERON.— 6,30, Jugar con fuego (cuatro pesetas butaca).—10,30, La rosa del azafrán (gran éxito).

PRICE.— A las 6, La calesera (última representación; todas las butacas, a tres pesetas).—A las 10,30, acontecimiento artístico, Los de Aragón y Bohemios, por Marcos Redondo.

ESLAVA.—6,30 y 10,30, La guita y Las cariñosas (por Celia Gámez, La Yankee, Amparito Navarro y Lino Rodríguez).

MARTIN.—A las 6,30 (butacas, a 1,75 pesetas; general, 75 céntimos), Mi mamá políica y Cha-Ca-Chá (exitazo).—A las 10,30 (especial), Motetes y bulerías y El gallo (¡éxito delirante!)

ROMEA.—A las 6,30 y 10,30, ¡Por si las moscas! (¡éxito inmenso!)

REAL CINEMA.—A las 6,15 y a las 10,15, Tienda para vender (muda), Metrotone (noticiario sonoro), Orquesta Dinanic of Sincopation (atracciones sonoras), La batalla en el corral (dibujos sonoros), El pueblo del pecado (grandioso film ruso de gran éxito).

PALACIO DE LA PRENSA Y PRINCIPE ALFONSO.—A las 6,15 y a las 10,15, Reportaje gráfico, Se necesita un dependiente, Quiero ser abuelo, Flor del hampa (por Dolores Costello, gran éxito).

MONUMENTAL CINEMA.—A las 6,15 y a las 10,15, Caídas de Tomasín, Tres canciones (sonora), Metrotone (noticiario sonoro), Varietés (dibujos sonoros), Trafalgar (gran éxito).

PALACIO DE LA MUSICA.—(Empresa S. A. G. E.).—Teléfono 16.209.—A las 6,15 y 10,15, Noticiario Fox, Revista internacional, Fantasía romántica, El terrible Oeste (Conejo Blas), La bodega (producción española por Conchita Piquer y Valentín Parera).

CINE AVENIDA.—(Empresa S. A. G. E.).—Teléfono 17.571.—A las 6,15 y 10,15, Noticiario Fox, Tomaduras de pelo (Conejo Blas), Motisz (bailarín excéntrico), Conchita de Leonardo (cancionetista), Pompoff y Teddy (clowns musicales parodistas), Lnna y Ferbell (bailes acrobáticos), Custodia Romero (La Venus de bronce), Josefina Baker (la estrella negra), Orquestas Los Axejos y Avenida.

CINEMA GOYA.—(Empresa S. A. G. E.).—A las 6,15 y 10,15, Revista Paramount, Tomaduras de pelo (Conejo Blas), El guardia marina (John Mc. Brond), Magia roja (Mary Philbin y Conrad Veidt). Sección de la noche, 1,00.

CINEMA ARGÜELLES.—(Empresa S. A. G. E.).—A las 6,15 y 10,15, Revista Paramount, Una aventura en China (Karld Dane y George K. Arthur), Estrellas dichosas (Janet Gaynor y Charles Farrell).

CINEMA CHUECA.—(Empresa S. A. G. E.).—Teléfono 33.277.—A las 6,15 y 10,15, Diario Metro, Dos trovadores, Un cargamento extraño, La chica de la suerte (Norma Shearer). Butaca, 0,75; anfiteatro, 0,50.

CINE DOS DE MAYO.—(Empresa S. A. G. E.).—Teléfono 17,452.—A las 6,15 y 10,15, Kokó en la pista, De visita, El testaferro (Jack Murray), El ángel pecador (Nancy Carroll y Gary Cooper). Butaca, 0,60; anfiteatro, 0,50.

CINE DEL CALLAO.—6,30, 10,30, Noticiario sonoro Fox, Un plato a la americana (por Janet Gaynor y Charles Farrell), grandiosa superproducción sonora Fox.

CINE DE SAN MIGUEL.— 6,15, 10,15, ¿Quién quiere un huérfano?, Revista sonora Paramount, After The Ball (dibujos sonoros), La bella de Gamoa (film sonoro por Lois Morán), Los pecados de los padres (film sonoro por Emil Jannings).

CINE CERVANTES.—5, 10, Romeos de Rancho, Hermanos de Eva (por Anita Stevart), El tío millonario, Alejandro el Grande (por Albert Conti).

CINEMA ESPAÑA.— 5, 10, Dos canas al aire, El hombre lobo (por John Gilbert), El amo de la casa, La duquesa del Follies Bergere (por Mady Christians).

CINE IDEAL.— 5,30 y 10 (gran gala), Cásate y verás, Marqués en comandita (Adolphe Menjou), La esclava blanca (Liane Haid, dos jornadas, completa).

CINE EUROPA.— (Metro Alvarado).—A las 6,15 y 10 noche, Llegó la escuadra (por Clara Bow). Butacas, las mejores, 0,75.

CINE MADRID.—6,15 y 10,15, Noticiario 33 (actualidades), ¿Quién es culpable? (Marceline Day y Raymond Griffith), La mujer ligera (John Gilbert y Greta Garbo). Jueves, La senda del 98 (Dolores del Río y Ralp Graves).

PARDIÑAS.—6,15, 10,15, estrenos. Noticiario, Mi vida en sus manos (George O'Brien), Reportaje relámpago (la mejor creación de Babé Daniels; programa colosal).

CINE DELICIAS.—6, 10, estrenos: Esposa ausente (Dorothy Revier), Aspirante a periodista, Jinete de las montañas (drama emocionante, Kent Maynard).

CINE DE LA FLOR.—En su lugar descanso (por Conrad Nagel), El duelo (por Mady Christians) y otras.

KURSAAL MAGDALENA, 30.—Todas las noches gran cuadro flamenco. Grandes reformas.

FRONTON JAI ALAI.—Tarde, a las 4. Primero, a remonte, Echániz (A.) y Echániz (J.) contra Salsamendi y Vega; segundo, a pala, Gallarta III y Jáuregui contra Azurmendi I y Perea.

Imprenta de LA LIBERTAD
Madera, 8

PARA ADULTOS Y ANCIANOS — INDISPENSABLE EN TODO HOGAR

PURGANTE YER

ES LA GOLOSINA DE LOS NIÑOS

Precio 40 céntimos

DE SABOR DELICIOSO — SUAVE E INOFENSIVO

La formidable F. N. EL TURISTA, Caños, 8

Hijos de Juan Pruneda

Almacén de carbones para industrias, calefacciones y usos domésticos. Servicio rápido y esmerado a domicilio

Oficinas: Lope de Vega, 27 y 29. Teléfono 10.702.

Depósito: Apartadero Acacias. Teléfono 70.249.

CONTINUA LA

GRAN LIQUIDACION

de todas las existencias de los Grandes Almacenes de Muebles SE TRASPASA EL LOCAL POR CESACION DEL NEGOCIO SUAREZ (Sucesor). Marqués de Cubas, 11

STANDARD — PORTABLE

ROYAL

Preferida en todo el Mundo

Las máquinas de escribir ROYAL son las preferidas. Su importancia internacional es debida a su enorme demanda en todos los países civilizado del Globo. Cada uno de los modelos de la máquina de escribir ROYAL representa la perfección en la construcción, la facilidad de manejo, la máxima belleza y la cúspide de la fabricación

ROYAL TYPEWRITER COMPANY, INC., NEW YORK

TRUST MECANOGRAFICO, S. A., Madrid, avenida Conde de Peñalver, 16, entresuelos. Teléfono 16010

SUCUSALES

AVILA, Plaza de Santa Teresa, 17
CARTAGENA, Canalejas, 3 y 5
GIJON, San Antonio, 23 y 25
MALAGA, Duque de la Victoria, 3
VALENCIA, Paz, 17
CASTELLON, Mayor, 65
GRANADA, Acera del Darro, 56
MELILLA, Prim, 2
VALLADOLID, Macías Picavea, 23
BADAJOZ, Echegaray, 11
CEUTA, Primo de Rivera, 57
SEVILLA, Rioja, 4
ZARAGOZA, Don Jaime I, 42, principal
BARCELONA, Diputación, 251
LA CORUÑA, Real, 43
TARRAGONA, Conde de Rius, 13
BILBAO, Gran Vía, 14
CUENCA, Calderón de la Barca, 33
LEON, Ordoño II, 33

LOS DOLLARS

Camisas, medias, calcetines, camisetas, calzoncillos. Precios baratísimos. Caballero de Gracia, 12.

Bonitas alhajas

en imitación muy fina Valen 30, 20, 15, 10 ptas. Liquidamos a mitad precio. Puerta Sol, 12. Exposición portal. Despacho piso segundo; ascensor.

Las canas

desaparecen infaliblemente con el agua

"LA UNIVERSAL"

Es el producto científico que supera a todos sus similares, pues, sin ser un tinte, desde la primera aplicación va recobrando el cabello su vitalidad, y en cuatro o seis días se tiene del color castaño o negro primitivo. De venta en droguerías y perfumerías. Depósito en la de Moreno, Mayor, 35 (esquina).

EL MEJOR PARA LAVAR

MABOE

(POTES VERDES)

EXIGIDLO AL COMPRAR

MATERIAL FOTOGRAFICO

Trabajos de laboratorio. ELIAS SANGIL Cádiz, 7. Teléfono 11.454

ANUNCIOS

Carmen, núm. 18

PARA EL CABELLO

LA LOCION

ROM

NO TIENE RIVAL

MAQUINAS DE ESCRIBIR

ORGA PRIVAT

ULTIMO MODELO, PTAS. 795 :: UNICA EN SU CLASE

Máquinas portables nuevas: Underwood Reo, Underwood, Royal, Remington, Corona

CASA ORGA.--Caballero de Gracia, 24. Apartado 159.--MADRID

Muy señores míos: Ruégoles me envíen catálogos de.....

..... Nombre .....

Calle ..... Profesión..... Pueblo.....

..... Provincia .....

CASA ORGA. Madrid

Fonos maletas: ORGA "EXPORT", Pesetas 135

ORGA TONAL, Ptas. 175. ORGA SELECTA, Ptas. 235

COLUMBIA Viva Tonal, Ptas. 325. DISCOS "REGAL", gran sonoridad

VENTAS A PLAZOS — LOS MEJORES

GRAMOFONOS

La Chocolatera

Cafés, chocolates — Los mejores del mundo, HUERTAS, 22 (frente a Príncipe). NO TIENE SUCURSALES

ESTUDIOS PRÁCTICOS

SISTEMAS AMERICANOS

15 ptas. al mes en grupo de 4 alumnos.

CÁLCULOS MERCANTILES — ARITMÉTICA — GEOMETRÍA — CALIGRAFÍA — ORTOGRAFÍA — DIBUJO — REDACCIÓN — TAQUIGRAFÍA — CONTABILIDAD — FRANCÉS EN VIVA VOZ

Profesor D. Luis González-Ortiz

Conde Romanones, 1 dup.

Cocinas Diezma

Las mejores y más baratas. CAVA BAJA, 4.

¿QUIERE USTED... POR 15 PTAS.

al mes llevar un traje o gabán de corte irreprochable? Visite la sastrería «EXPOSICION DE PARIS», Preciados, 7, principal. Teléfono número 11.603.

ESTA CASA NO TIENE SUCURSALES

Traspaso local céntrico

Cinco huecos. Informarán: Magdalena, 4. Muebles.

DENTISTA

Plaza Progreso, 8, 2.º (esquina a Espada)

Extracciones sin dolor, 3 ptas. Obturaciones, desde 7 ptas. Aparatos caucho, desde 5 ptas. diente. Dentaduras completas, desde 100 ptas. Corona oro, desde 30 ptas. Consulta gratis.

Horas: de nueve a una y de tres a siete.

A plazos — TEJIDOS, SASTRERIA, ZAPATERIA, MUEBLES

Lázaro Carmona. Relatores, núm. 3. Tl.º 13.101.

Anisete Venus

LICOR BENEDETTO

Exquisitos productos fabricados por la Casa Fuster Molinas, de Santa Margarita (Mallorca)

DE VENTA EN ULTRAMARINOS Y BARES

Representantes, Bodegas de LOS CEAS

ALBERTO AGUILERA, 29, TELEFONO 31.336

A todo el que tenga en casa corriente de luz alterna

le interesa un aparato cuatro lámparas y un MEMBRA, que es el mejor altavoz, y que en 260 pesetas vende GORINES, Espíritu Santo, 32. Teléfono 19723

ECOS — Agencia de publicidad

FUENCARRAL, 119

SE ADMITEN ANUNCIOS POR PALABRAS PARA ESTE PERIODICO

Ministerio de Educación, Cultura y Deporte 2012

Anuncios por secciones. Cada palabra, DIEZ CENTIMOS, sin limitación

ALMONEDAS

Cama hierro, colchón, almohada, 50. Luna, 13.

Comedor moderno, barnizado, lunas, completo, 600. Luna, 13.

Alcobas, comedores, tresillos, sillerías, precios asombrosos. — Luna, 13.

Por ser fabricación propia vendemos a estos precios. Luna, 13.

Cama dorada matrimonio, sommier acero, 165. San Mateo, 3. — Gamo.

Comedor compuesto aparador, trinchero, mesa ovalada, seis sillas tapizadas, 500. San Mateo, 3. Gamo.

Casa Gamo, la más surtida en comedores, alcobas, despachos, camas doradas e infinidad de muebles. — Precios sin competencia. San Mateo, 3.

Enormes rebajas de muebles por exceso de existencias! Comedores con aparador, trinchero, mesa ovalada y seis sillas, desde 425,00; despachos, 400; alcobas, armario dos lunas grandes, dos mesillas, tocador marco bronce, cuatro luces, cama matrimonio, dos calzadoras, 750; con armario de tres cuerpos, 900; comedor caoba chipendal, vale 3.000, por 1.800; alcoba, estilo jacobino en roble, vale 5.000 en 2.900. Verdadera liquidación de camas doradas y muebles de todas clases con un 40 0/0 rebaja. Luchana, 33.

Despacho español, arca, recibimiento, barguefio, comedor caoba, alcoba, armarios luna, camas, otros; urge, traslado. Luna, 30.

Vendo armario grande en 30 pesetas; otro, antiguo, tres puertas, en 60. Gastambide, 29, entresuelo derecha. De tres a cuatro.

Venta segura y rápida la obtendrá si utiliza usted esta sección económica.

ALQUILERES

Nuevos, amplios. Interiores, 75; exteriores, 100. Embajadores, 98.

Exteriores, ocho habitaciones, baño, gas, 125 pesetas. Alcántara, 15.

Deséase arrendar nave con vivienda para almacén de materiales. — Apartado 10.051.

Cuartos exteriores, 28, 40 duros, calefacción, gas, baño. Larra, 13.

Principal, nueve habitaciones, 175 pesetas mensuales. Huertas, 48.

Hermosos cuartos exteriores, calefacción central. Eloy Gonzalo, 17.

Ocho duros, trece, quince; tienda, veinte. — Hernani (esquina a Don Quijote).

Se alquila vaquería, diez plazas; traspaso lechería. Razón: Lope de Vega, 9, bajo.

Alquilo amplio piso, calefacción, ascensor, etcétera. Prado, 2.

Sótano, céntrico, propio depósito, alto techo; superficie, 60 metros cuadrados. Fomento, 21.

Casa particular alquila habitaciones para caballeros, sin. San Leonardo, 14, principal izquierda.

Ofrécese habitación matrimonio, señorita, derecho cocina. Guzmán el Bueno, 26, principal D.

Exterior, seis balcones, catorce duros; exterior, un balcón, ocho duros. La más alegre y sana barriada; próximo al tranvía. Apartado 12.257.

Particular respetable cede, sin comida, alcoba con gabinete exterior a caballero estable. Barquillo, 33, primero.

Exteriores Mediodía, baratísimos. Calle Delicias, 11.

Amplio local planta baja, cinco huecos, propio industria. Martín Heros, 13.

Por una cantidad muy modesta, anunciándose en LA LIBERTAD, tendrá ocasión de conseguir lo que pretende.

AUTOMOVILES

Carnet, conducción, mecánica, reglamento, todo 100 pesetas; coches europeos, americanos. — Arenal, 27.

Cojinetes bolas, rodillos cónicos y flexibles, pistones, válvulas, repuestos. Campoamor, 10.

Automovilistas. ¿Queréis saber el precio mínimo de vuestros neumáticos? Consultad a Jiménez. — Hernán Cortés, 16.

Automovilistas! Antes de comprar neumáticos, accesorios, consulten precios. Casa Campos. Bárbara Braganza, 20.

Cubiertas y cámaras nuevas de ocasión, inmenso surtido todas medidas, asombrosos precios. Compraventa y cambio. Malasaña, 24. Teléfono 32.933.

El neumático de ocasión!! Nuevos y usados. Casa Anar. Génova, 16. ¡No hay quien dé los neumáticos más baratos! Garantizados en factura. Montaje cubiertas, cámaras; arreglo pinchazos, aire, agua y presión. ¡¡Todo gratis!!

Carnet, enseñanza conducir, mecánica, reglamento, 100 pesetas. Custodia automóviles, 20 pesetas. Compra-venta, reparaciones. Paseo Marqués Zafra, 6.

Academia Americana Automovilista. Conducción y mecánica garantizada. — General Pardiñas, 93.

Para aprender conducción y mecánica automóviles, la mejor Casa Real Escuela Automovilistas. Alfonso XII, 56.

Compro coche buen estado; preferible roadster o cupé, matrícula alta, 8-10 caballos. Escribid urgentemente precio y marca. Del Val, Hortaleza, 81.

Neumáticos!! Casa Anar. Génova, 16. Compraventa. ¡¡Viene pegando!!

El neumático de ocasión!! Casa Anar. Génova, 16. Compra-venta. Nuevos y usados. Pagamos neumáticos desechados de 25 a 125 pesetas (comprando el nuevo). ¡¡Ojo, no es equivocación!!

Alquílase cochera para cuatro autos. Guzmán Bueno, 27.

Vendo camioneta Chevrolet, en buen estado, modelo 28. Paseo Pontones, 11. Garaje Imperial.

LA LIBERTAD se lee por todas las clases sociales, y, por tanto, la propaganda que de cualquier producto en ella se hace es la más eficaz.

BICICLETAS

Propaganda. Bicicletas Rolls, 125 pesetas, diez por ciento aumento cambio. Ardid. Génova, 4. Exportación provincias.

COLOCACIONES

DEMANDAS

El anuncio en esta sección será gratuito todos los miércoles para quienes, por hallarse en paro forzoso, necesiten ofrecer sus servicios en las distintas ramas del trabajo.

Joven, sabiendo contabilidad y mecanografía, se ofrece tardes. Pozas, 15, cuarto izquierda.

Vainicas a mano, 0,40 el metro; incrustadora y bordadora para comercios y particulares se ofrece. Travesía de San Lorenzo, número 13, principal, letra C. Señorita Pilar González.

Ofrécese chica todo matrimonio solo, señorita; preferible extranjeros Mesón Paredes, 21.

Modista a domicilio. — Montera, 44, portería.

Joven, excelentes informes, ofrécese preceptor niños, lecciones primaria, bachillerato, ortografía práctica. Calle de la Independencia, 2, segundo.

Se ofrece chofer y mozo Madrid o provincias. Doña Elvira, núm. 11. Jesús Elcubano.

Muchacha joven se ofrece para matrimonio solo, sabiendo coser. Mesón de Paredes, 7.

Matrimonio joven sin hijos desea portería de mujer o para oficina, consulta. Dirigirse: Segovia, 1, principal

Ofrécese asistenta, sabe guisar, o limpieza de oficinas, con buenos informes. Madera, 13.

Se ofrece señora formal servir poca familia o sacerdote. San Hermenegildo, 8, bajo derecha.

Señora se ofrece para servir a caballero, Madrid, provincias, sin pretensiones. Dirigirse: Bolsa, 12, segundo, patio primero izquierda. De tres a siete.

Matrimonio joven desea portería. Luis Navarro, Vallehermoso, 68, entresuelo núm. 2.

Ofrécese asistenta joven, sabiendo cocina. Palma, 55, portería.

Ofrécese modista costurera económica. Luna, 38, portería.

Se ofrece ayudante pulidor. Paseo de la Chopera, núm. 2 provisional, portería.

OFERTAS

Tanguistas y camareras necesito muchísimas. Magníficos contratos. — Agencia Artística Legalizada. Pepe Rubio. Juanelo, 13-15, principal.

Obreros. Gran porvenir aprendiendo a conducir automóviles en Real Escuela Automovilistas. Alfonso XII, 56.

Destinos públicos para licenciados Ejército, soldados, cabos, sargentos. Informes gratis. Centro Gestor. Montera, 20.

Enseñamos gratis conducción, mecánica y reglamento automóviles. Academia Automovilista. Arenal, 26, entresuelo.

Licenciados Ejército obtendrán buenos destinos públicos consultando Pez, 38.

Gestionamos colocaciones todas profesiones, pagando después. Montera, 10.

Licenciados. Soldados, cabos, sargentos, próximo concurso. Corredera Alta, 15.

Necesitamos urgente oficial calderero, trasador, sometido a prueba. Soldadura autógena y eléctrica La España. Raimundo Fernández Villaverde, 4 (Cuatro Caminos).

Hace falta un chico. — Pez, 22.

Faltan oficialas sombreritos niño. Espejo, 2, segundo.

Bobinadores, electricistas automóviles, operarios acumuladores, necesito.— Leganitos, 13.

Necesito oficialas para máquinas géneros punto. Progreso, 20.

Gratis enseñamos conducción, mecánica, reglamento, coches europeos, americanos. — No confundirse: Arenal, 27.

Necesito dependiente entendiendo comestibles, vinos. Edad, dieciséis a dieciocho años. Darán razón: Dulcinea, 12, primero derecha. De dos a cuatro.

Planchadora. Falta aprendiza. Ramales, 4.

Sastre. Faltan aprendizas adelantadas, medio ayudantas. Calle Santa Bárbara, 1.

Queriendo trabajar pueden obtener grandes utilidades en ocupación fácil, que ofrécese. Escribid: Gandía, La Prensa, Carmen, 18.

Se necesita muchacha, no muy joven, para todo; inútil sin informes. Preciados, 15; portera dará razón.

Licenciados del Ejército: Leed «El Acreedor del Estado». Número gratis a provincias. Apartado 8.030. Madrid.

Sastre. Faltan ayudante, aprendizas. Plaza de Lavapiés, números 5-6.

Falta viajante accesorios automóvil. Cardenal Cisneros, 25.

Faltan propagandistas Igualatorio médico. Amor de Dios, 11. Cuatro a seis.

Grabadores metales, operarios, buenos sueldos. Concepción Jerónima, 8.

Chico para recados y oficina precísase, con buenas referencias; presentarse de diez a once. Flora, 3, bajo derecha.

Empleado, conociendo contabilidad, necesítase; sueldo inicial, 150 pesetas. Escribid indicando edad y referencias al Apartado 40. L. V.

Señoritas mecanógrafas necesitamos, con práctica oficina y cálculos. Ofertas indicando pretensiones, Casado.— Apartado 40.

Bordadoras necesito; buenos destajos; labor todo el año. Requeñas, 44 (Puente Vallecas).

Necesito mujer seria para casa huéspedes. Fuencarral, 141 duplicado.

URINARIAS (AMBOS SEXOS)

«Después de aplicarme infinidad de inyecciones, nada conseguí. Con una caja de CACHETS COLLAZO quedé completamente bien.»

Desde el Puerto de Santa María (Cádiz) escriben al Sr. García, entre otros extremos, lo siguiente:

«... y, al mismo tiempo, para decirle que bien puedo propagar sus CACHETS COLLAZO, por la mucha eficacia que tienen en la blenorragia, lo mismo aguda que crónica, pues con UNA SOLA CAJA DE ELLOS HE PODIDO CONSEGUIR QUEDAR CURADO Y LIBRE DE TODO GENERO DE MOLESTIAS, TANTO EN EL TIEMPO DE LA CURA COMO DESPUES DE ESTAR CURADO, cosa que no pude evitarme, después de aplicarme infinidad de inyecciones, con sus inevitables molestias y gastos, cuando con una sola caja de sus Cachets he quedado completamente bien; así es que vuelvo a repetirle mis gracias y propagaré sus curas, su reconocido y atento s. s., N. N.»

(El nombre se omite por discreción.)

Tan sorprendentes, casi asombrosos resultados, sólo se obtienen con los CACHETS COLLAZO, insuperables para curar en breves días y sin molestias la blenorragia, gonorrea (gota militar), cistitis, prostatitis, catarro vesical, leucorrea (flujos blancos de las señoras), vaginitis, metritis y demás afecciones secretas, aun siendo antiguas y rebeldes a otros tratamientos. Otros productos que se ofrezcan deben ser enérgicamente rechazados.

Su uso es muy cómodo y reservado y, a pesar de costar **16,25 pesetas**, resultan muy económicos.

Los CACHETS COLLAZO están preparados por el doctor García Collazo, en Rosario (Argentina), y premiados con medalla de oro en París y Roma.

GRATIS remito dos interesantes libritos.

Pídalos: **A. García, Alcalá, 85,** MADRID

Sastre. Faltan oficialas. Plaza Celenque, 1.

Joyero. Falta ayudante con referencias. — Sombrerete, 9, primero izquierda.

Precisan cocinera, ocho duros sueldo. Cava Baja, 13.

Falta aprendiza modista. Claudio Coello, 122, primero derecha.

Sastrería. Faltan aprendizas adelantadas. — Infantas, 12, primero.

Faltan oficialas, maquinistas para guardapolvos y ropa azul. San Bartolomé, 9.

Faltan ayudantas camiseras, maquinistas.— Magallanes, 9.

Falta aprendiza planchadora. Bastero, 9, patio.

Zapatero. Hace falta oficial composturas. Tesoro, 19.

COMADRONAS MANICURAS

Partos. Luisa Veira, profesora. Consulta. Plaza Progreso, 10.

Acreditada profesora partos, embarazos. Consulta reservada. General Pardiñas, 16.

Ex profesora Maternidad. Consultas reservadas. Plaza Lavapiés, 4. Teléfono 70.603.

Asunción García, profesora autorizada, hospedaje, consultas reservadas. Felipe V, 4 (final Arenal).

Partos. Consultas económicas. Jorge Juan, 55.

Partos. Estefanía Raso. Asistencias esmeradas, económicas. Mayor, 42, primero izquierda.

Partos. Profesora, consultas reservadas, seis a ocho. Huertas, 29, principal.

Profesora. Consulta embarazadas. — Carolinas, 1.

Paz Iscar, consultas reservadas, asistencias. Glorieta Bilbao, 1. Teléfono 36.307.

Partos. Vicenta Santaclara. Hospedaje embarazadas. — San Joaquín, 2.

Estos anuncios son muy leídos por el público femenino, que siempre ha representado entre nuestros lectores un núcleo muy importante.

COMPRAS

Compro papeletas Monte, alhajas, dentaduras. Plaza Santa Cruz, 7, platería. Teléfono 10.706.

Aviso. Por encargo de coleccionistas extranjeros pago mucho buenas pinturas, damascos, terciopelos, joyas, objetos plata antigua. Pez, 15. Sucesor de Juanito. Teléfono 17.487.

Compro muebles, máquinas coser, escribir, objetos. Valverde, 28. Teléfono 13.166.

Entre un número de lectores tan considerable como el nuestro, los anuncios de esta sección son de verdadera eficacia.

CONSULTAS MEDICAS

Venéreo, sífilis, piel, curación garantizada. — Consultorio. — Fuencarral, 22.

Consultorio París, Conde Romanones, 2. Curaciones rápidas venéreo, sífilis, purgaciones, impotencia, espermatorrea, once-una, cinco-nueve, 2 pesetas; especial, 5. Tratamientos para quienes vivan fuera curarse reservadamente.

Matriz, embarazo, esterilidad. Médico especialista. Jardines, 13.

Enfermedades sexuales, urinarias, secretas. — Consulta particular, módica. Hortaleza, 44. Siete-nueve.

Curación purgaciones, venéreo, sífilis, impotencia. Once-una, cuatro-siete, dos pesetas; especial, cinco; obreros, siete nueve, una. Fuencarral, 73 (entrada Santa Bárbara, 2).

Enfermos sífilis, venéreo, purgaciones, impotencia, matriz. Concepción Jerónima, 8, entresuelo. Diez-dos; cuatro-nueve, dos pesetas; especial, cinco. De provincias por carta. Teléfono 75.028.

Alvarez Gutiérrez. Consulta vías urinarias, venéreo, sífilis, blenorragia, impotencia, estreheces. Preciados, 9. Diez una, siete nueve.

Rayos X. Reconocimientos, cinco pesetas. Especialista enfermedades estómago, hígado, intestinos, estreñimiento. Curación sin operar. Corredera Baja, 5.

Piel, venéreo, sífilis, procedimientos electroterápicos; gratis, siete a ocho. Méndez Alvaro, 4.

Enfermedades secretas. Cúranse rápida, radicalmente (por sí sólo) con infalibles «Específicos Zecnas» las siguientes: purgaciones, estreñeces, prostatitis, orquitis, sífilis, piel, sangre, debilidad sexual, impotencia, insectos. Remite los correo reembolso. Envía prospectos gratis farmacia Rey Sánchez Infantas, 7, Madrid. Venta principales farmacias España.

Solamente curo blenorragias por tener especialidad. Doctor Villar. Jacometrezo, 61.

Consultorio médico. Purgación, impotencia, venéreo, sífilis, piel. Consulta especial, cinco pesetas. Calle Estudios, 2. Diez-doce, seis-ocho.

El obrero, el modesto empleado, etc., que no pueden satisfacer una cantidad crecida por una consulta médica, se orientan por este consultorio económico nuestro que, si usted utiliza le proporcionará una gran clientela.

DENTISTAS

Trabajos económicos. — Plaza Santa Cruz, 4. Tardes.

Dentista. Plaza Progreso, 16. Mañanas, trabajos económicos.

50 pesetas dentaduras; 10 pesetas dientes fijos (pivot); 20 pesetas coronas oro 22 quilates Dentista. Magdalena, 26.

ENSEÑANZAS

Solfeo, piano. Lecciones domicilio profesora.— Almansa, 11, principal.

Contabilidad, ortografía, francés. San Bernardo, 114.

Solicite programas. Apartado 12.079, Madrid.

Bailes modernos. Príncipe, 16.

Taquigrafía. Método rapidísimo, en tres meses aprenderéis con facilidad. Nueve-una y tres-siete; clase de conjunto para prácticas velocidades, siete-nueve tarde. — Ruiz, 19, segundo.

Bailes, enseñanza garantizada. — Plaza Carmen, 1.

Contabilidad, taquimecanografía, idiomas, dibujo. Atocha, 41.

Los anuncios de esta sección son eficacísimos, pues llegan al público que a usted le interesa, a la juventud que estudia y se instruye, que lee nuestro periódico por las firmas que en él colaboran.

ESPECIFICOS

Sudor, dureza callos, tac, pies, polvos Levis, buenas droguerías.

Neuralgias, jaquecas, desaparecen con los sellos Calmes.

Pungante Mabú. Inofensivo y muy agradable al paladar. No irrita el intestino. Farmacias.

Bromo ferro hemostil, el mejor antineurasténico, fortificante del sistema nervioso y reconstituyente de las células empobrecidas.

Pastillas Banch. Higiene íntima, 2 pesetas cajita.

Tónico nervioso y reconstituyente Fonsué. Venta: Centros específicos.

FINCAS

Parcelas campestres. — Saldo las restantes de 2.000.000 pies, con 25 0/0 descuento tarifa. Sólo Marzo. Desde 10 céntimos pie. Pago sesenta meses. Tranvía, agua, luz. González. Espoz y Mina, 9. Once-una, seis-nueve.

HUESPEDES

Pensión particular, económica, baño. Infantas, 36, segundo izqda.

Pensión Paz. Aguas corrientes, habitaciones muy económicas. Avenida Eduardo Dato, 6 (Gran Vía).

Pensión Comercial. Amplias habitaciones, familia, caballero; baño, teléfono. Madera, 9, tercero.

Sala, gabinete, con o sin comida. — Minas, 17, principal izquierda.

Particular cede habitación balcones, uno, dos amigos. Pez, 2, principal.

Pensión para dos, tres amigos. Pi Margall, 22, tercero B.

Pensión moderna, confort, desde cinco pesetas. Fuencarral, 56, tercero.

En familia ofrezco pensión caballeros, señoras, señoritas. Corredera Baja, 27.

Tanto para ofrecer alojamiento, como para solicitarlo, debe usted utilizar esta sección, en la seguridad de que rápidamente y por un precio muy económico, le proporcionará lo que desea.

MOTOCICLETAS

1.575 pesetas. motor marca conocidísima, 4 tiempos 3 HP., blocmotor. IVM. Caños, 2.

Ocasión. Vendo dos motos nuevas, una sin matricular. Carabanchel Bajo, Jaime Girona, 31.

PELUQUERIAS

Casa Manolo. Ondulación permanente, 25 pesetas. Augusto Figueroa, 7.

PRESTAMOS

Dinero rápidamente, módicos intereses, comerciantes, industriales, seriedad, reserva, facilidades. Apartado 9.052.

Dinero, rápido, para hipotecas. Montera, 36. «Actividad», tardes.

SASTRES

Hechura traje, gabán, forros, 35 pesetas. Casa Bajo. Olivar, 22.

TRASPASOS

Traspaso 12 tiendas céntricas, cualquier industria. Mayor, 39, primero. Garrido.

Ocho tiendas ultramarinos, baratas. Mayor, 39, primero. Garrido.

Cuatro lecherías, mucha venta. Mayor, 39, primero. Garrido.

Cinco bares baratos, céntricos. Mayor, 39, primero. Garrido.

Droguería, 6.000 pesetas, céntrica. Mayor, 39, primero. Garrido.

Antigua pensión, confort, céntrica, 25 camas, 24 balcones, 4.000 duros. Mayor, 39, primero. Garrido.

Seis tabernas céntricas, baratas. Mayor, 39, primero. Garrido.

Carbonería, 1.500, céntrica. Mayor, 39, primero izquierda. — Garrido.

Carnicería, 2 huecos, esquina, facilidad pagos. Mayor, 39, primero.

Frutería, cacharrería, céntrica. Mayor, 39, primero izquierda. Garrido.

Ocasión. Pensión céntrica, 3.000 pesetas. Mayor, 39, primero.

Traspaso pescadería. Farmacia, 7, bajo izquierda.

Traspaso cacharrería, verdulería. Plaza Ministerios, 3.

Se traspasa tienda dos huecos, con vivienda, barata. Covarrubias, 32.

Traspaso, con o sin, vinos, aguardientes; buen sitio. Razón: Gonzalo Córdoba, 3, peluquería.

Traspásase lechería buenas condiciones. Razón: Pilar de Zaragoza, 21.

Desea adquirir, traspasar su industria? Acuda Pez, 38.

Huevería y frutería por no poderla atender. — Razón: Trafalgar, 4, vinos.

Particular traspasa local, dos huecos, poca renta. Inmejorable sitio. Atocha, 98.

Traspaso bares, tabernas, lecherías, cacharrerías, carbonerías, pensiones, todo muy barato. Pez, 38.

Traspaso tienda tintorería, barrio Chamberí, muy barata. Pez, 38.

Traspaso amplio local escaparates, propio ultramarinos, tejidos u otra industria. Pez, 38.

Traspaso café-bar y carnicería, barrio Salamanca. Pez, 38.

Por enfermedad traspaso inmejorable bodega o taberna, propio depósito, grandes comedores.— Colón, 14, panadería.

Traspaso fabricación pilas eléctricas. Nicasio Méndez, 30 (Puente Vallecas).

Comestibles, ausencia, cualquier industria, renta 9 duros, vivienda. Paz, 17, portería.

VARIOS

Madre: Cómpreme una cama de la fábrica Bravo Murillo, 48.

Cristal reloj, 0,25, Ulloa. Carmen, 39. Composturas garantía verdad.

Quiere usted un buen retrato? Vaya Latoneros, 4.

Tintorería americana. — Ronda Valencia, 8. Limpiamos, teñimos en veinticuatro horas.

Si quiere usted engordar tome Gofio «El Teide», riquísimo desayuno. Paquete, 0,50. Fábrica. Palma, 46.

Orquesta de guitarras, bandurrias, laúdes, admite aficionados, de ocho a diez noche. Augusto Figueroa, 31-33.

Sombreros. Valverde, 3. Reformo, limpio, tiño.

Horóscopo de vuestra vida. Doctor Cruzado.— Quintana, 25, segundo.

Abogado. Asuntos judiciales y administrativos. Consulta, cinco pesetas. Princesa, 60.

Musical. Te quiero mucho.—Chatita.

Conoce usted la nueva marca de azul para la ropa Willy? Es la mejor y más económica.

Conservas y salazones de pescados, anchoas, etcétera, marca Garaya. Pídanse en ultramarinos.

Pita. Pintura esmaltada para muebles. La mejor, 1,25 bote pequeño. Venta: Droguerías importantes.

Calvos. ¡Gran invento! Usad el prodigioso regenerador Universal, volveréis a tener pelo. Droguería y perfumerías de importancia.

Vigka, el preparado científico y eficaz contra la calvicie. Se vende en farmacias, droguerías y perfumerías de España y América.

VENTAS

Composturas de relojes, precios muy económicos, garantía un año. Gran surtido para la venta, precios de fábrica. Antigua relojería, Sal, 2 (casi esquina Postas).

Cafeteras, saturadoras, mesas mármol, veladores, sillas plegables.— Leganitos, 25.

Antes de comprar bisutería, perfumes y artículos de limpieza pregunte precios en Puebla, 1, perfumería.

Por reforma de local se liquidan a mitad de su precio todas las trincheras, gabanes, gabardinas, impermeables y capas de la temporada. Cruz, 8 y 10, sastrería.

Vendo dos vacas superiores, segundo parto, precio económico. El Molar, Pedro Moreno.

Se vende terreno, buen sitio, 2.070 pies. Razón: Bravo Murillo, 5, portería.

Ocasión. Caja de caudales, multicopista, máquina de escribir, encerradora y varios útiles de oficina. Pi Margall, 18, tienda. De doce a dos.

Vendo o alquilo, total o parcialmente, taller ordebrería iglesia y mesa y cubiertos, numerosos modelos, troqueles, artículo iglesia fabricado. Cinco tarde, miércoles o viernes. Carretera Chamartín, 17, Madrid.

Tubos acero usados, 45 milímetros de luz, para agua, aire, cercados, parrales. Casimiro Tello. Peñuelas, 6.

Vendo casa próxima al Ayuntamiento, 19.000 duros; casas buenas rentas, bien situadas, admirablemente construídas. Fincas pastos, caza, provincia Madrid, desde 20.000 duros. Fincas de labor, algunas partes regadío, en diferentes provincias. Fincas verdaderos sanatorios sin utilidad, baratísimas. Solares grandes paseo Castellana, cuatro a seis pesetas pie. Peticiones directamente. — Apartado 3.042. Madrid.

Vendo barata maquinaria y accesorios para la elaboración de chocolates. Informes: Cardenal Cisneros, 8, segundo derecha.

Lujosas puertas cancelas de o particular. Verlas. Espoz y Mina, 1.

Ojo! Armario dos lunas biseladas, bronces, 130 pesetas. Portes, gratis.— Delicias, 135.

Armario dos lunas biseladas, 130 pesetas; otro, 75. Puebla, 19.

Enseres bares. Registradoras, molinos, saturadoras, sillas 6 pesetas.— Trust Cafetero. — Santa María, 3.

Camas desde quince hasta mil pesetas, en la fábrica Bravo Murillo, 48

Máquina brazo zapatero, toda prueba, vendo. — Silva, 2.

Se vende piano. Feijóo, 3.

Ocasión máquinas Yost, 200 pesetas; Underwood, Remington, 300. Marqués Cubas, 8.

Mantillas, peinas. Lo más selecto Casa Jiménez. Calatrava, 9. — Preciados, 58.

Camas doradas con sommier acero, garantizado, 60 pesetas. Casa de las Camas. Torrijos, 2.

Canarios musicales, inmejorables para canto y cría. Molino Viento, 27.

Fonógrafos baratísimos, discos novedades, todas marcas, inmenso surtido. Farmacia, 5.

A plazos. Sastrería, trajes, desde 100 pesetas. San Bernardo, 91.

Plazos, contado, muebles, sastrería, zapatería. San Bernardo, 2, entresuelo. Almacenes Roli.

Fábrica camas doradas baratísimas. — Valverde, 1.

Sombreros topos, las mejores marcas a 26, 28 y 30 pesetas; gorras, desde 1,50. Vean escaparates Guinea. Bordadores, 12.

Preciosas turcas, 25 pesetas. Mejor sommier acero. Fábrica. Rafael Calvo, 4. Fayerman.

San José. Inmensidad artículos regalo. Preciados, 58.

Mostrador, 125 pesetas. No quedan más que 300 sillas, a 6,90. Trust Albacete. Luna, 24.

Casa Orga. Los mejores discos. Plazos. Caballero de Gracia, 24.

Casa Orga. Los mejores gramófonos. Plazos. Caballero de Gracia, 24.

Casa Orga. Máquinas escribir portables, nuevas, baratas. Caballero de Gracia, 24.

Casa Orga. Venta plazos máquina y gramófonos. Caballero de Gracia, 24.

Casa Orga. Underwood, Royal, Remington, Corona portables, nuevas, baratísimas. Caballero de Gracia, 24.

Casa Orga. Máquinas escribir Orga Privat, modelo oficina, nuevas, más baratas que reconstruídas.

Cualquier producto que aquí se anuncie, tendrá fácilmente salida, porque nuestro periódico llega a todas las clases sociales.

Los anuncios por palabras en

LA LIBERTAD

son los más leídos y económicos. Sólo 10 céntimos cada una, en cualquier sección y sin limitación alguna. Se admiten durante todo el día en nuestras oficinas y quioscos y en todas las Agencias de publicidad

¡¡Anuncie usted en nuestra sección económica y quedará satisfecho de sus resultados!!

Ministerio de Educación, Cultura y Deporte 2012