AÑO XII MADRID NUM. 3.099

SUSCRIPCIONES

Madrid, un mes..... 2 ptas
Provincias, trimestre.. 9 „

25 EJEMPLARES 1,75 PESETAS

LA LIBERTAD señala a sus lectores y anunciantes : : que es el periódico de más grandes tiradas : :

La Libertad

SABADO 22 DE FEBRERO DE 1930

Toda la correspondencia debe dirigirse al Director
Apartado de Correos 981

Teléfono de LA LIBERTAD { Redacción: MADERA, 8. Administración: SAN ROQUE, 7.

Número suelto, 10 céntimos

HEMEROTECA MUNICIPAL MADRID

RELIGION Y POLITICA

LA CRUZ DE UNAMUNO

«Del grupo de arcilla española llevada por el escultor a Hendaya, D. Miguel toma una porción entre sus dedos... La mirada de D. Miguel se proyecta, a través de los espejuelos de escribano que cabalgan en su nariz, hacia la tierra española, mientras modela en arcilla una cruz... D. Miguel está emocionado, tiernamente emocionado... Se acercó al busto, terminado, y lo condecoró con esta cruz. «Dejémosla aquí», dijo. Yo—añade Victorio—la he respetado y la respetaré después, al pasar el busto a materia definitiva.»

Así relata, en estas mismas columnas, el profundo rasgo del gran español, un periodista de espíritu fino y sensible.

Otro gran compatriota, de temperamento muy diferente al de Unamuno, pero que había encontrado en el sentimiento cristiano fuerza para vivir noblemente, destacando sobre un fondo de egoísmos y pequeñeces, dió casi exactamente la misma nota. Era don Gumersindo de Azcárate. Al redactar su testamento ológrafo y al preferir, sólo porque no había cementerios neutros, el enterramiento en un cementerio civil, dispuso lo siguiente: «Quiero que sobre mi ataud y sobre mi tumba se ponga una cruz.»

«¡Una cruz!... ¡Bah!—dirán muchos—. ¡Debilidades de los grandes hombres!» He aquí unos espíritus fuertes; pero no lo bastante fuertes para librarse de las influencias retrógradas de una tradición religiosa. Respetémoslos en su puerilidad, que, al fin, han de ser pequeños en algo. Pero no los imitemos en estas sensiblerías. Fijémonos sólo en lo que es atrevido y valiente de su actitud y de su ejemplo.

Pero es el caso que ninguno de estos dos hombres llega a momento de tan significativa expresión sino a través de la larga trayectoria de toda una vida, que puede ventajosamente compararse con la de sus coetáneos. No se trata de un desmayo, de una claudicación, de una insinceridad con que se compra un respiro de paz en el ambiente social o familiar. Estos hombres proceden serena y deliberadamente. Quieren expresar lo que son, lo que sienten, el principio supremo que ha gobernado o está gobernando sus vidas. Y si merecen atención en lo demás, ¿por qué no en esto también? Son predicadores, que nos enseñan con su ejemplo.

Y lo primero que nos dicen es que el símbolo de la cruz trasciende toda organización religiosa y eclesiástica, toda secta y toda escuela. No hay institución alguna sobre la Tierra que pueda reclamar la exclusiva de tal señal. Es el símbolo del sacrificio supremo, y, por lo tanto, de todo sacrificio. Los dos leños atravesados, patíbulo infamante de la antigüedad, han sido glorificados y sublimados por el amor infinito. Y ¿quién puede encerrar éste en los estrechos límites de una colectividad humana, por antigua y aun por venerable que ella sea? En nuestro Madrid hemos visto cómo la presión clerical lograba arrancar la cruz de la fachada de un templo cristiano... ¡porque era un templo protestante! ¡Hasta ahí llega la aberración del fanatismo religioso! Los defensores de la unidad católica llamaron en este caso a la cruz «signo de un culto disidente». ¡Como si la cruz pudiese significar otra cosa de lo que realmente significa, el amor divino que se desborda y arrolla todo monopolio y toda bandería!

Quienes en circunstancias tan solemnes no encuentran otro símbolo para su actitud personal ante este Mundo y el otro, claramente dicen aceptar aquel sentido que Jesús de Nazareth dió a la vida, aquella confianza optimista en un triunfo final del bien, aquella seguridad que este triunfo no se conseguiría sin esfuerzo y sin dolor. Esta interpretación del Universo guió toda la enseñanza, toda la actuación, toda la vida y muerte del Cristo. Es más: El vino para afirmarla y consagrarla. Y por ello, el divino fundador del Cristianismo es el Guía, el Caudillo, el Ideal supremo de quienes sienten así. Prescindirán de dogmas, abandonarán ritos, se separarán de Iglesias, hasta lucharán contra ellas; pero guardarán siempre en su corazón un santuario de adoración y amor para el Cristo, no confundiéndole con los otros beneméritos caudillos religiosos de la Humanidad, sino estimándole en lo que tiene de distintivo, en su final trágico y glorioso, en su Cruz. Como dice el mismo Unamuno: «El Cristo que se dió todo a sus hermanos de Humanidad, sin reservarse nada, es el modelo de acción.»

El uso de la cruz, signo de sufrimiento, quiere decir a estos hombres profundamente liberales que la lucha por la libertad es, en el fondo, un Calvario, esto es, abnegación de unos en favor de otros, servicio desinteresado, altruísmo. A una política meramente conservadora le basta el móvil del egoísmo y la táctica de la prudencia. Pero cuando alguien se levanta, como Jesús en la sinagoga de Nazareth, para decir que el espíritu de Dios le impele a libertar a los cautivos, a dar buenas nuevas a los pobres, a consolar a los oprimidos, a proclamar, en fin, una nueva era, prepárese para el sufrimiento y hasta para la cruz. El bien tiene resistencias en este bajo Mundo, que el mal jamás encontrará. A más alta excelencia de la causa, más costosos sacrificios para servirla.

La cruz nos dice que amor es dolor. Unamuno ama a España. ¿Quién puede dudar de ello? Otros la aman también de otra manera. Pero en el maestro de Salamanca, el amor es pasión, es dolor. «Me duele España», ha dicho repetidamente. Y este amor y este dolor son fecundos, con la fecundidad de la cruz. Como él mismo dice: «El precepto supremo que surge del amor a Dios y la base de toda la moral es éste: Entrégate por entero, da tu espíritu para salvarle, para eternizarlo. Tal es el sacrificio de la vida.»

«Esto es unir la religión con la política», dirán no pocos. Y no hay sino responder: ¿Cuándo estuvieron separadas? ¿Quién que haya estudiado la Historia o leído las páginas de la Biblia podrá decir que la religión no tiene que ver con el gobierno de los pueblos ni éste con la religión? ¿Cómo se han constituído los poderes del Mundo, sino sobre los patrones religiosos? ¿Qué eran los profetas de Israel, sino grandes reformadores sociales? ¿Qué fué el Cristianismo en sus épocas más fecundas y gloriosas, sino un transformador del Mundo antiguo, un creador de nuevos pueblos? ¿Qué naciones han progresado más en la vida política sino aquellas que pasaron previamente por una revolución religiosa, estimuladora del sentir y pensar personales en materias de la fe? ¿De dónde sino de principios religiosos han sacado sus inspiraciones un Gladstone o un Stresemann, un Lincoln o un Wilson?

No; no ha sobrado ni sobra religión en nuestra política. Nos ha faltado y nos falta en gran medida. No es religiosa una política porque se reciba para ella casi diariamente el santo y seña en tal o cual convento, en esta o en aquella casa de religión. Lo es porque está inspirada en los grandes y nobles principios que van al fondo de la naturaleza de las cosas y de los eternos propósitos de Dios. Dignificar al hombre librándole de su propio apocamiento y exaltando su ciudadanía; buscar la justicia social, levantando el nivel de la vida física, no sólo del trabajador, sino de aquellos que de él dependen; pronunciar a toda capacidad su correspondiente oportunidad para bien de quien la posea y de sus semejantes; promover la cultura en todas sus formas; favorecer todo lo que eleva, y luchar contra todo lo que deprime y envilece; atreverse a correr los riesgos naturales de la libertad en busca de sus indefectibles ventajas; respetar el sagrado de la conciencia de cada hombre; esto es llevar la religión a la política, el Evangelio a la sociedad. Y ésta es la inspiración que nos viene, no de los conventos ni de las jerarquías romanas, sino de la cumbre del Gólgota.

«Dejémosla aquí», dijo Unamuno de su cruz. Dejemos la religión en la política, decimos nosotros. Lleven los hombres la cruz, no como adorno de vanidad, sino, cual el maestro de Salamanca, sobre el corazón.

ADOLFO ARAUJO

La Conferencia naval

El fracaso de la Conferencia

Nueva York, 21.—Britten, presidente de la Comisión de asuntos navales de la Cámara de Representantes, ha formulado acerbas críticas contra Inglaterra, diciendo que si la Conferencia de Londres fracasa, será ésta la tercera vez que los esfuerzos en pro del desarme son inútiles a causa de la actitud de la Gran Bretaña.

El Sr. Britten concluye diciendo que no puede haber acuerdo sin establecer las bases de una paridad real, tonelada por tonelada, entre Inglaterra y los Estados Unidos.

La clasificación de navíos especiales

Londres, 21.—El Subcomité de peritos encargado de examinar la cuestión de la clasificación de los navíos especiales se ha reunido esta tarde, a las cuatro, para continuar sus trabajos con objeto de terminar éstos en la semana próxima.

Los submarinos, desde el punto de vista jurídico

Londres, 21.—En el Foreign Offife se ha reunido una Comisión de jurisconsultos que ha examinado la cuestión de los submarinos; pero únicamente en su aspecto jurídico. No se ha tratado del tonelaje ni de la supresión o mantenimiento de los submarinos, sino únicamente de las reglas a que deberán someterse en caso de guerra con respecto a los barcos mercantes.

La Comisión de juristas se reunirá nuevamente el próximo martes.

Mac Donald descansará el domingo

Londres, 21.—El presidente, Mac Donald, ha salido para los Chequers, donde pasará el domingo descansando.

En honor de los delegados

Londres, 21.—Con el regreso del rey y la reina ha surgido la cuestión de dar un banquete de Estado en honor de los delegados navales, y en breve se adoptará una resolución sobre este asunto. Si el banquete se arreglara, por fin, se celebraría en el palacio de Buckingham.

La Marina alemana

Berlín, 21.—En los círculos oficiales se desmiente terminantemente la noticia publicada en la Prensa extranjera según la cual la decisión adoptada por el Consejo de ministros del Reich de no inscribir en el presupuesto de 1930 el crédito necesario para la construcción de un nuevo crucero ha sido debida a la intervención de una potencia extranjera. Se quiere poner en claro que dicho acuerdo fué motivado únicamente por el estado, bastante precario aún, de la Hacienda del Reich. También se ha renunciado a fijar este año un programa de construcciones navales.

La Redacción de LA LIBERTAD está formada por Joaquín Aznar, director; Antonio de Lezama, redactor jefe; Ricardo Hernandez del Pozo, secretario de Redacción; Augusto Barcia, Carlos Bonet, Manuel de Castro Tiedra, Antonio Dubois, Teresa de Escoriaza, Heliodoro Fernandez Evangelista, Jose Manuel Fernandez Gómez, Antonio Garcia Romero, Rafael Hernandez Ramirez de Alda, Angel Lázaro, Manuel Machado, Antonio de Miguel, Manuel Ortiz de Pinedo, Darío Pérez, Arturo Pérez Camarero, Sidonio Pintado, Alardo Prats y Beltran, Pedro de Répide, Alfonso R. Kuntz, Francisco Rivero Gil, Alfonso Sánchez, Luis de Sirval, Lázaro Somoza Silva, Luis de Tapia, Alejandro de la Villa, Antonio de la Villa y Antonio Zozaya

COPLAS DEL DIA

¡Salve!

¡Salve, estudiante;
pasa adelante,
tú que sufriste
persecución!...
(¡Amigos fieles
alzan laureles;
bajo sus ramos
cruza un varón!...)

—

¡Salve, estudiante!...
¡Seco el semblante,
negro el bigote,
pálida faz!...
¡Aun el acento
del sufrimiento
pone en tus ojos
tristeza y paz!...

—

¡Salve, estudiante;
tu vida errante
fué ir ambulando
de juez en juez!...
¡Tus compañeros,
porque sus fueros
has defendido,
cantan tu prez!...

—

¡Salve, estudiante;
tu hacer constante
fué ejemplo digno
de admiración!...
¡Como aplicado,
lección has dado
a mil maestros!...
¡Santa lección!

—

¡Salve, estudiante!...
¡Llega triunfante!...
¡Mira el pasado!...
¡Ya no se ve!...
¡Con los laureles
que alzan tus fieles,
la «FUE» maldice
lo que se «Fué»!...

—

¡Salve, estudiante,
y ahí va la rosa
de mi canción!...
(Que otra te arroje
tu novia hermosa
desde el balcón.)

LUIS DE TAPIA

El Colegio de Abogados y don Santiago Alba

Respondiendo a la iniciativa de un numeroso grupo de abogados, la Junta del Colegio de Madrid encargó a una Ponencia, formada por los Sres. Piniés y Del Moral, la redacción de una instancia que se elevará al Gobierno, en solicitud de que en estos momentos en que se trata de restablecer la normalidad jurídica, sea reparado y castigado el atropello de la ley y del Derecho, realizado por el anterior régimen, para perseguir al ex ministro de Estado D. Santiago Alba.

La Ponencia entregó su trabajo a la Junta de gobierno del Colegio de Abogados, y ésta la pondrá en manos del presidente del Consejo y del ministro de Justicia.

En el documento se solicita el procesamiento e inhabilitación del juez Sr. Alvarez Rodríguez, que se prestó a realizar cuantos procedimientos pudo y no debió poner en práctica para buscar un indicio de culpa, que no fué hallado. La conducta de dicho magistrado mereció un apercibimiento por parte del Tribunal Supremo en el fallo que dió sobre el injustificado proceso que pretendió la Dictadura contra el ilustre político español.

Este número está censurado

La reina de Rumania, al Cairo

Bucarest, 21.—La reina María y la princesa Ileana han marchado a Constanza, donde embarcarán con destino al Cairo.

Dante y Virgilio

Roma, 21.—Durante la restauración de la galería de los Caballeros de Rodas, situada entre los mercados de Trajano y el foro de Augusto, se ha descubierto una curiosa inscripción. Al pie de un retrato de Virgilio se hallaron escritas estas líneas del Dante, en las que Virgilio dice: «Fuí un poeta y canté al hijo justo de Anquises, que vino de Troya después que la soberbia Ilion fué destruída por el fuego.» Se cree que esta inscripción fué escrita sobre el muro hace lo menos cuatrocientos años. Su descubrimiento ahora es interesante, por haber ocurrido en el año del bimilenario del nacimiento de Virgilio.

ELECCIONES GENERALES EN EL JAPON

Triunfan los candidatos del Gobierno

Tokío, 21.—Los primeros resultados recibidos sobre las elecciones generales en todo el país acusan el triunfo de los candidatos del Gobierno en la mayoría de las circunscripciones, y más especialmente en las ciudades, entre éstas en la capital.

Nuevos datos.--Derrota de los proletarios

Tokío, 21.—He aquí nuevos resultados sobre las elecciones en todo el país:

Partido «minseito» (gubernamental), 42 puestos; ídem «seiyukay» (de oposición), 10; ídem proletario, dos, e independientes, cinco.

Una de las sorpresas de las elecciones ha sido la derrota de seis de los ocho proletarios que habían presentado su candidatura, y cuyo triunfo se creía seguro.

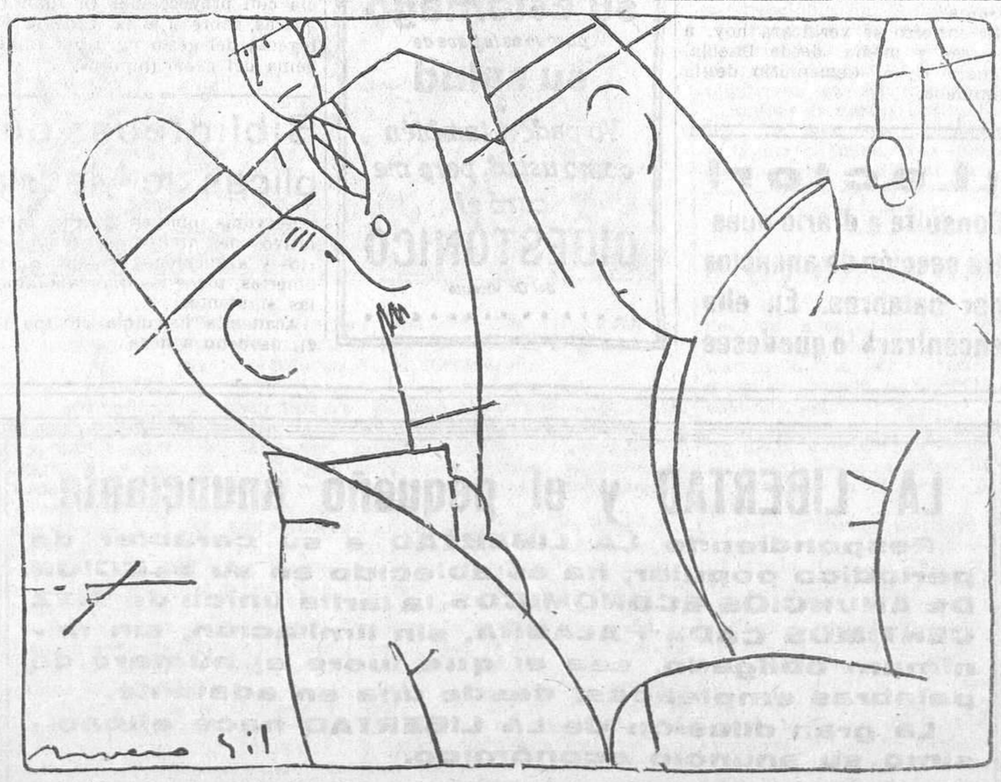

—Y usted, doctor, ¿también es partidario de las Constituyentes?
—Sí, señor. Como reconstituyente.

DIALOGOS SATIRICOS

CONCEPTO DEL PATRIOTISMO

—¡Pobre España!

—¿Qué dice usted?

—Somos un país imposible. No tenemos enmienda.

—Pero ¿por qué, señor mío? Cuidado que es usted descontentadizo.

—Formular un juicio acertado sobre los hechos que acaecen ante nosotros o sobre las cosas, es sumamente difícil, y si de este juicio resulta una condenación o censura enérgica para aquello mismo que se contempla o se percibe, la dificultad bordea entonces temerariamente los límites de un peligro tremendo, tal como merecer la injuriosa acusación de mal patriota. Vidrioso y resbaladizo es este tema del patriotismo, y ya, acerca de él, formuló su juicio «Azorín» al defender la reciumbre y hondura de su españolidad, puesta, al parecer, en duda por cierto periódico de América.

—Al grano, al grano, amigo mío. Póngame usted un ejemplo y hable un poco más alto, que no se le oye con este traqueteo del tren.

—¿Un ejemplo? Sobre él estamos, y no se hace menester ir con candiles en busca de otro. Este incomodísimo coche de primera clase: los asientos, llenos de lamparones; oscila, cruje, baila... Recuerda a los bamboleantes, ruidosos y lentos coches de postas. Va muy despacio.

—Observe usted que se trata de un tren correo, y el retraso puede ser cosa de buen tono. Llegar a tiempo sería ridículo y cursi.

—Ya sé que iría aún más despacio si fuese un mixto; ya lo sé, y eso tenemos que agradecer. Vea usted las migas de pan, manchas de vino y este olorcillo indefinible. No pongamos que por las rendijas se cuela el aire de la Sierra, que se clava como agujas... La calefacción, por antihigiénica, ya usted ve que se ha reducido y que apenas se nota ni molesta.

—Lo moderno es convertir en cámaras frigoríficas los coches.

—Comprendo: para la mejor conservación del sér infeliz que viaja. ¿Verdad? Pues bien: lo patriótico es callar resignadamente. Ni murmuraciones ni quejas; no vayan a enterarse en el Extranjero. La ropa sucia... etcétera. ¿Qué se diría de nosotros si proclamamos en alta voz nuestros defectos y hasta damos el escándalo de contarlos en los periódicos? ¿Cabe mayor insensatez? Y no crea usted que pueda ser único en nuestra censura el tema este de los ferrocarriles; acaso pueda decirse de tantas otras cosas lo mismo o acusaciones menos baladíes que las minucias apuntadas. Pero lo patriótico es callar, sufrir, conformarse...

—Acaso tenga usted razón, y por esto la gente, más patriota que yo, se abstenga de quejarse de las infinitas cosas que en la vida pública le dan para ello justo motivo, y sonría a todo sin irritarse ni perseguir a los acaparadores y encarecedores de comestibles—por ejemplo—, sin levantar barricadas, ni siquiera un pequeño motín, por modestito que sea.

—¡Quite usted, hombre del diablo! ¡Un motín! Sólo oír esta infernal palabra me solivianta. ¡Un motín! ¡Qué patriótico sería, hombre! ¡¡Qué patriótico!! Y ello porque unos pobres señores encarecen las patatas, o las lentejas, o la carne, sólo por el humano deseo de hacerse ricos en seguida... ¡Valiente motivo para alterar la pública tranquilidad, ni siquiera para denunciarles! ¿No le es a usted igual pagar treinta céntimos en kilo más que ayer? ¿Va usted a ser por esto ni más pobre ni más rico? ¿Es cosa—por motivo tan pequeño—de echar al vuelo las vocingleras campanas de una supuesta indignación pública? Sobre que es muy posible que ofenda usted a ese mismo público, y le ofenda, sin duda, en su propio decoro, esto es, en su patriotismo.

—No lo comprendo.

—Porque es usted un revoltoso descontentadizo y un mal patriota. ¡Que no lo comprende!... Me irrita usted. ¿Qué dirán de nosotros más allá de las fronteras? ¿Vamos a dar a los extranjeros la nota de malos patriotas? ¿Vamos a decir en alta voz que somos indolentes, sucios, abandonados, orgullosos, fanáticos y otras lindezas, para que se enteren en París y en Londres?

—Pero...

—¡No ponga usted peros! ¡Qué terquedad y qué...! No me haga usted perder la paciencia, porque le doy un bofetón, ¡mal patriota!

ROBERTO MOLINA

OTRA VEZ Y OTRAS CIEN

CRITERIOS Y ACTITUDES

Nuestras opiniones no pueden ser gratas a todos, ni a todos pueden satisfacerles nuestras actitudes; esto lo sabemos demasiado. No aspira LA LIBERTAD a merecer el aplauso unánime. Si algo podría producirle desazón honda, sería verse aplaudida desde los campos de sus adversarios. Hay aprobaciones que causan rubor y aplausos que llegan a constituir un verdadero agravio.

Nuestra conciencia está tranquila; nuestros sentimientos, satisfechos; nuestra voluntad, segura de que sirve al ideal. Este es hoy, como fué ayer, como será mañana, nuestro supremo y exclusivo anhelo.

No hablamos de personas nunca, porque las más respetables, las más queridas en esta casa, contarán con nuestro fervoroso apoyo en cuanto sirvan los ideales de LA LIBERTAD, en cuanto comulguen en sus ideas, en cuanto defiendan sus principios; pero sea quien fuere el desertor, al abandonar estas orientaciones espirituales, al hacer defección a estos principios, nos tendrá enfrente, sin atenuaciones ni dudas.

La opinión pública, que a todos nos conoce y juzga, verá si hemos sido y si continuamos siendo consecuentes con nuestros principios al sostener la campaña de unión de todas las fuerzas de izquierda para los fines concretos de una mejor y más eficaz defensa de las libertades públicas.

Como algunos neófitos, y otros que no lo son tanto, dándose la mano con adversarios declarados, aunque no de frente ni con la claridad deseable en todo el que sinceramente sostiene una idea o defiende una doctrina, andan censurando nuestras predicaciones, bueno será hacerles saber, una vez más, lo que en cien ocasiones dijimos.

De poder hacer prevalecer nuestro criterio; de sernos dable imponer nuestras soluciones políticas, la República sería la forma de gobierno que en todo momento prevalecería, por ser teóricamente la más perfecta, prácticamente la más democrática y racionalmente la más humana; pero nosotros no podemos desconocer—porque dejaríamos de ser hombres de realidades—la posición firmísima de los que se sitúan en el plano de pedir que sea la soberanía nacional la que hable y se imponga.

Al pedir que sea el Pueblo quien en suprema instancia resuelva soberanamente, con mandato inapelable, los problemas políticos de España, demandamos algo que ningún liberal, menos si es demócrata, puede dejar de aceptar como fórmula jurídicopolítica de máxima justicia.

Lo que no hacemos, ni haremos,

Ministerio de Educación, Cultura y Deporte 2012

es tratar de imponer, como únicas posibles, aquellas soluciones que son de nuestro personal agrado, ni exigir a los demás claudicaciones que nosotros no nos impondríamos nunca, por nada ni por nadie. Quede bien aclarado nuestro criterio y perfectamente definida nuestra actitud.

Este número está censurado

BOLSA Y FINANZAS

LA SESION DE BOLSA DE AYER

Dice un adagio inglés que cuando el hambre entra por la puerta, el amor sale por la ventana. Pues bien: también en la Bolsa cuando el alza de la libra hace aparición—y téngase en cuenta que es tan «pegajosa» que no deja un momento de hacerse presente—, los valores de especulación salen por la ventana, más o menos airadamente, digan lo que quieran los fondos públicos, que ayer van contra la corriente.

Su «gesto» de «tirar p'alante» es lo único que ayer se registró de satisfactorio en la jornada, aunque, a decir verdad, no tiene esto tampoco puntos ni ribetes trágicos Se limitan los «currinches» a aburrirse, y los valores a «reblandecerse» un poco.

Explosión alcista en los Amortizables de 1920, con tres cuartillos «líquidos» (¡naturalmente!) de ventaja, en unión de los de 1917, 1927, 1928 y 4 1/2. Revelan más prudencia las Deudas perpetuas.

Los Bancos pierden su «asiento», señaladamente el Español de Crédito, que abandona cuatro puntos, y uno el Central; natural «parón» después de la carrera de los siete duros del día anterior.

Soso, como un partido de la Liga, el grupito industrial. La Chade no consigue conmovernos, y del resto de los valores, quitando la C. A. M. P. S. A., que sube al calorcillo del rumor de aumento de dividendo, el resto está enclenque y escrofuloso.

Pesadas las Minas del Rif, Guindos, «petrolillos», Alicantes—Nortes no se cotizan oficialmente—y Azucareras. Los Explosivos siguen justificando la paradoja que todos han señalado hace tiempo, a saber: que a medida que se acerca la explotación se les va abandonando. ¡Ateme usted esa mosca por el trigémino!

La libra..., buena, gracias. Sube 47 céntimos, y el franco, 60. Todo un programa de atracción de forasteros.

*

Oficialmente se han negociado 50.000 francos franceses al cambio de 31,90; 9.000 libras esterlinas, a 39,40-52-43, y entre banqueros, los dólares cheque, al de 8,12.

El cambio medio de la moneda extranjera ha sido: libras esterlinas, 39,45.

*

Se han cotizado a más de un cambio: 4 por 100 Exterior, a 81,90-80; 5 por 100 Amortizable, 1929, a 100,25-30; 4 1/2 por 100 Amortizable 1928, a 90,50-40; Banco Español de Crédito, á 498,00-30, contado, y 433,00-30-28 a la liquidación; ídem Internacional de Industria y Comercio, contado, a 125,00-26; Minas Rif, portador, fin de mes, a 625,00-24; Explosivos, contado, a 1.150,00-52-55; a fin de Febrero, a 1.154,00-56, y al que viene, a 1.160,00-61-62 y 1.163,00. Obligaciones especiales Norte, 6 por 100, a 103,30-50.

Por la mañana en el Bolsín del Banco de España

Flojamente se hace entre particulares: Nortes, a 532,50 al próximo; Alicantes, a 510,50 al próximo; Chades, a 629,00 a la liquidación; Explosivos, a 1.162,00, y cierran a 1.153,00 al próximo; Ordinarias de la Compañía Azucarera, a 62,00; Compañía Española de Petróleos, a 56,00; Acciones del Banco Central, a 145,00, papel; ídem Español de Crédito, a 434,00, también papel. Todo a fin de mes.

Bolsín de última hora de la tarde

Se advierte una reacción y alguna mayor actividad, cotizándose: Alicantes, a 510,00; Nortes, a 536,00; Compañía Española de Petróleos, a 56,00, y Explosivos, a 1.161,00. Todo a fin de mes. Al próximo, Explosivos se contrataban a 1.167,00.

COTIZACIONES DEL DIA 21 DE FEBRERO DE 1930

4 por 100 Interior.—Series F, E, D, C, B y A, 73,30; G y H, 73,00.

4 por 100 Exterior.—Series F, 81,80; E, 81,90; D, 82,75; B, 84,00; A, 85,75; G y H, 87,00.

4 por 100 Amortizable.—Con impuesto, series E y D, 74,30; C y B, 74,50; A, 74,80.

5 por 100 Amortizable 1900.—Con impuesto, series F, E, D, C, B y A, 91,25.

5 por 100 Amortizable 1917.—Con impuesto, series F, C y B, 87,60; A, 88,00.

5 por 100 Amortizable 1926.—Sin impuesto, series D, C y B, 100,00; A, 100,30.

5 por 100 Amortizable 1927.—Sin impuesto, series E, D, C y B, 100,40; A, 100,75. Idem con impuesto, series F, E, D, C, B y A, 86,50.

5 por 100 Amortizable 1928.—Sin impuesto, series E, D, C, B y A, 70,30.

4 por 100 Amortizable 1928.—Sin impuesto, series F, 86,50; C, B y A, 86,75.

4 1/2 por 100 Amortizable.—Sin impuesto, series F, 90,40; D, C y B, 90,50; A, 91,00.

5 por 100 Amortizable 1929.—Sin impuesto, series F, E, D, C, B y A, 100,00.

5 por 100 Deuda ferroviaria.—Series A, B y C, 99,95.

4 1/2 por 100 Deuda ferroviaria.—Año 1929, series A y B, 90,50.

Ayuntamientos.— Madrid, 1868, 98,00; D y Obras, 94,25; Villa de Madrid, 1914, 90,00; Mej. urbanas, 1923, 94,25; Subsuelo, 94,50; 1929, 88,50.

Garantía Estado.—C. Emisiones, 90,75; Tánger-Fez, 102,00.

Cédulas hipotecarias.—Banco Hipotecario, 4 por 100, 93,10; 5 por 100, 100,00; 6 por 100, 108,50; Banco Crédito Local, 6 por 100, 99,50; 5 1/2 por 100, 92,00; 5 por 100 interprovinciales, 87,40.

Efectos públicos extranjeros.—Empréstito argentino, 101,50; ídem Marruecos, 91,25.

Acciones.—Banco España, 580,00; ídem Hipotecario, 465,00; ídem Central, C. y F. C., 144,00; ídem Español de Crédito, C., 430,00; F. C., 428,00; ídem Hispano Americano, 240,00; ídem Los Previsores del Porvenir, 114,00; ídem Internacional Ind. y Com., 126,00; ídem Esp. Río la Plata, C., 215,00; Valle Lecrín, 130,00; Chade, A, B y C, C., 629,00; ídem E, 618,00; Compañía Sevillana, 143,00; ídem F. C., 143,00; U. Eléct. Madrileña, 140,00; Telefónica, preferentes, 105,75; ordinarias, 113,00; Minas Rif, portador, C., 623,00 F. C., 624,00; nominativas, 587,00; Guindos, 129,50; C. A. Petróleos, 130,00; Tabacos, 229,00; C. Esp. Petróleos, 56,00; ídem F. C., 56,00; C. Auz. Ferrocarriles, 160,00; Madrid, Zaragoza y Alicante, C., 507,00; F. C., 508,00; F. P., 511,00; Tranvías, C., 126,00; El Aguila, 310,00; Azucarera, C., 65,50; F. C., 65,25; Explosivos, C., 1.155,00; F. C., 1.156,00; F. P., 1.163,00; ídem F. P., alza, 1.181,00.

Obligaciones.— Gas Madrid, 6 por 100, 103,75; Chade, 6 por 100, 104,50; U. Eléctrica Madrileña, 6 por 100, 107,00; Minas Rif, B, 101,00; F. Mieres, 96,00; Duro-Felguera, 1928, 84,50; Ponferrada, 91,50; Constructora Naval, 5 1/2 por 100, 98,50; Norte, segunda, 72,25; Asturias, tercera, 71,25; Esp, 6 por 100, 103,50; Esp. Pamplona, 73,25; Andaluces, 1921, 99,50; Metropolitano, 5 1/2 por 100, 100,75; Azucarera, sin estampillar, 78,25; ídem, bonos int. preferentes, 93,50; Real Comp. Asturiana, 1919, 100,00; 1920, 100,00; Peñarroya, 6 por 100, 100,50.

Moneda extranjera.— Francos, 31,90; ídem suizos, 156,55*; ídem belgas, 113,00*; liras, 42,50*; libras, 39,43; dólares, 8,12*; marcos oro, 1,9375*; escudos portugueses, 0,36*; pesos argentinos, 3,01*; ídem chilenos, 0,92*; coronas noruegas, 2,17*; ídem checas, 24,05*; florines, 3,2525*.

(Las cotizaciones seguidas de asterisco no son oficiales.)

OTRAS BOLSAS

Bolsa de Barcelona.—(Servicio del Banco Int. de Ind. y Com.).—Acciones Banco Español Río de la Plata, 42,65; Banco Hispano Colonial, 107,00; Banco de Cataluña, 103,25; F. C. Norte de España, 106,15; Tabacos Filipinas, 426,00; Metro Barcelona (transversal), 47,00; Chade, A, B y C, 629,00; Aguas, ordinarias, 214,25; Explosivos, 231,50; obligaciones Norte, 3 por 100, primera, 73,50; ídem segunda, 72,50; M. Z. A., 3 por 100, primera, 69,35; francos franceses, 31,90; libras esterlinas, 39,51; liras, 42,70; dólares, 8,115; francos suizos, 156,85; ídem belgas, 113,25; marcos oro, 1,9425; pesos argentinos, 3,02.

Bolsa de Bilbao.—Altos Hornos, 178,00; Explosivos, 1.150,00; Resineras, 40,50; Papelera, 198,00; Banco de Bilbao, 2.060,00; ídem Vizcaya, 1.840,00; nuevas, 457,50; ídem Urquijo, 260,00; ídem Hispano Americano, 240,00; ídem Central, 144,00;; Ferr. Alicante, 511,00; Vascongados, 810,00; Santand.-Bilbao, 620,00; H. Española, 204,00; Eléctrica Viesgo, 672,50; Sid. Mediterráneo, 117,50; Telefónica, preferentes, 106,50.

Bolsa de París.—Renta francesa 3 por 100 perpetua, 87,25; Marruecos, 5 por 100, 1918, 522,00; Madrileña de Gas, 479,00; Tabac. Filipinas, 6.705,00; Norte, primera hipoteca, 1.156,00; Alicante, primera, 1.040,00; Tánger-Fez, 483,00; Banco de Francia, 24.900,00; ídem de París y Pays Bas, 2.915,00; ídem de la U. Parisienne, 2.105,00; Crédit Lyonnais, 3.120,00; Crédit Com. de Francia, 1.555,00; Soc. Générale, 1.765,00; P. L. M., 1.765,00; Midi, 1.253,00; Orleáns, 1.430,00; Nord, 2.510,00; Wagons-Lits, 656,00; Société Gen. d'Electricité, 3.585,00; Peñarroya, 1.030,00; Riotinto, 5.450,00; Asturiana de Minas, 463,00; Unión y Fénix, 2.615,00; De Beers, ordinarias, 1.220,00; Royal Dutch, 39.000,00; The Lautaro Nitrate Co, 349,00; Kuhlman, 1.118,00; Suez, nuevas, 19.750,00; Caoutchoucs Financiere, 218,00; Viscose Française 1.650,00; Soie de Tubice, ordinarias, 394,00; Portug. de Tabacos, 440,00; pesetas, 320,00; libras, 124,25; dólares, 25,56; francos belgas, 356,10; liras, 133,75.

Orientación: tranquila, pero irregular.

Bolsa de Londres.—Chade, 15,50; Hidro Electric, 43,25; Snia Viscosa, 11,50; Empréstito guerra, 101,50; Consol. inglés 2 1/2 por 100, 83,75; Argentina Rescis, 84,00; Céd. argentinas, 39,50; pesetas, 39,47; francos, 124,285; ídem suizos, 25,1962; ídem belgas, 34,8925; dólares, 4,8606; liras, 92,845; florines, 12,1243; coronas suecas, 18,1212; ídem noruegas, 18,185; ídem danesas, 18,16; marcos, 20,3662; pesos argentinos, 42,27.

Bolsa de Nueva York.—Nat. City Bank Bid. Price, 242,00; Inter Tel. and Tel., 75,00; Pensilv. Rail, 83 5/8; Atchinson Topeka, 233 1/4; Radio Corporat, 45,00; Standard Oil N. Y., 58 1/4; Electric Bond Co, 58 1/4; American Telegr. and Telephone, 236 1/8; pesetas, 12,35; francos, 3,9118; ídem suizos, 19,295; libras, 4,8606; liras, 5,235; coronas noruegas, 26,7325; florines, 40,09; marcos, 23,87.

Orientación: sostenida.

(Ultima hora)

General Motors, 41 7/8; U. S. Steels, 182 1/4; Baltimore and Ohio, 115,25; Canadian Pacific, 210 3/4; New York Central, 184 1/8; Royal Dutch, 50,00; Anaconda Copper, 72 1/4; General Electric, 70,75; Nat. City Bank, 239,50; Inter. Tphon. and Tlg., 69 1/4.

Tendencia: irregular.

Bolsa de Zurich.—Chade, A, B y C, 2.030,00; D, 405,00; E, 398,00; Sevillana de Elect., 460,00; I. G. Chemie, 922,00; Brown Bowery, 598,00; pesetas, 64,50; libras, 35,20; dólares, 5,1827; marcos, 123,72; francos, 20,275; liras, 27,135.

Orientación: irregular.

INFORMACION FINANCIERA

Liquidación provisional

La Junta Sindical ha dispuesto la nivelación de las operaciones concertadas a fin de mes en acciones del Banco Español de Crédito y Explosivos a los cambios de 428,00 y 1.150,00, respectivamente.

*

Compañía Telefónica Nacional de España

Capital desembolsado: 500 millones de pesetas

A partir de 1.º de Marzo próximo se pagará a las accciones preferentes, contra el cupón número 21, un dividendo a cuenta de pesetas 7,93, ya deducidos todos los impuestos.

El pago se efectuará en los Bancos que a continuación se expresan o en cualquiera de sus Sucursales, Filiales o Agencias:

Banco Hispano Americano.
Banco Urquijo.
Banco de Bilbao.
Banco Hispano Colonial.
Banca Marsans, S. A.
S. A. Arnús Garí.
Banco Urquijo Catalán.
Banco Herrero.
Banco Guipuzcoano.
Banco Mercantil.
Banco Pastor.

Madrid, 21 de Febrero de 1930.—**Gumersindo Rico**, consejero-secretario.

Necrológicas

Don Leonardo Díez

Ha fallecido en esta corte, a la edad de sesenta y cinco años, el industrial D. Leonardo Díez Vélez.

Establecido en el barrio de Salamanca desde hace cerca de cuarenta años, había logrado allí una gran popularidad, por su carácter afable y sencillo y su gran simpatía, granjeándose la estimación de cuantos le trataron en vida. Por eso su muerte ha causado general sentimiento.

Hoy, a las once, será conducido el cadáver desde la casa mortuoria, Goya, número 39, al Cementerio del Este, donde recibirá sepultura.

A su viuda, doña Dominica Martín, y a sus hijos, Luz, Eulogio y Saturnina, enviamos la expresión de nuestro sentimiento.

Doña Baldomera Santamarina

Ha fallecido en Madrid la señora doña Baldomera Santamarina López, esposa del inteligente tipógrafo D. Justo Espinosa.

El entierro, verificado ayer, constituyó una sentida manifestación de duelo, que evidenció las muchas simpatías que por sus bondades supo conquistar en vida la finada.

Acompañamos a sus familiares en su dolor.

Don Manuel Fojo

Ayer falleció en esta corte don Manuel Fojo Almear, persona prestigiosa que por sus bellas prendas de carácter contaba con grandes simpatías.

A su viuda, doña Josefa Perales, y demás familia, un sentidísimo pésame.

El entierro se verificará hoy, a las tres y media, desde Puebla, número 11, al Cementerio de la Almudena.

¡Lector!
Consulte a diario nuestra sección de anuncios por palabras. En ella encontrará lo que desee

POSESION

La nueva Junta del Colegio de Abogados

A las once de la mañana tomaron posesión de sus cargos de la Junta de gobierno del Colegio de Abogados los elegidos en la elección del miércoles. Asistieron al acto los diputados salientes; el Sr. Lazcano, en funciones de decano, pronunció unas palabras de saludo al Sr. Ossorio Gallardo y demás compañeros de Junta, y les hizo entrega de las insignias de sus cargos.

El Sr. Ossorio, en nombre de todos, agradeció las manifestaciones del Sr. Lazcano.

Inmediatamente la nueva Junta celebró su primera sesión, que ha durado hasta las dos de la tarde.

Se han tomado varios acuerdos; uno de los más importantes, el de convocar a junta general extraordinaria para que el Colegio acuerde si se ha ha de tener o no representación en la Diputación provincial.

Como ayer anunciábamos, se presentó una proposición firmada por cuarenta colegiados solicitando esta junta general; pero al llegar la misma a la Junta de gobierno se habían retirado dos firmas. Por esto el acuerdo es de la Junta de gobierno, haciendo uso de sus facultades estatutarias.

El diputado electo Sr. Cabrera no tomó posesión de su cargo y ha dirigido una carta al secretario con su renuncia. La fundamenta en no haber sido elegido decano D. Melquiades Alvarez, y considerarse él ligado a dicha elección.

NOTICIAS

Círculo de Bellas Artes.—Mañana domingo, a las once y media de la mañana, el notable escritor y periodista D. Mariano Sánchez de Palacios dará una charla lírica, con ilustraciones musicales, en la sala de espectáculos de esta Sociedad.

Podrán asistir a dicho acto los socios y personas de su familia que los acompañen y los poseedores de invitación.

*

GRIPE, asma, bronquitis, etcétera, cura radical con PULMOZONOL De venta: Martín, Durán, Gayoso, Riesgo. Frasco, 6,50.

*

Asociación de Derecho Internacional.—El catedrático D. Germán Bernacer dará una conferencia sobre el tema «Fisiología del dinero» hoy sábado, a las siete de la tarde, en el local de la Sociedad Económica Matritense de Amigos del País (plaza de la Villa, 2).

Cámara Oficial de la Propiedad Urbana.—La Junta de gobierno de esta Corporación, en sesión celebrada el día 20 del actual, acordó por aclamación el nombramiento del marqués de Huelves para vocal representante de la misma en la Diputación provincial.

La sesión ordinaria del pleno de esta Cámara correspondiente al actual mes de Febrero se celebrará en su domicilio social, plaza de San Martín, 4, el próximo martes, a las seis de la tarde.

—La sexta conferencia de esta serie se celebrará en el domicilio social, plaza de San Martín, 4, baja, hoy sábado, a las seis y media de la tarde, y versará sobre el tema «La contribución urbana y su relación con el desenvolvimiento de esta propiedad».

Esta conferencia estará a cargo de D. Pedro Redondo Sanz, abogado del Estado

Círculo de la Unión Mercantil.—El próximo lunes, día 24, a las diez y media de la noche, pronunciará una conferencia en el Círculo de la Unión Mercantil e Industrial D Luis Zarraluqui, acerca del tema «La intervención en Bancos y Sociedades anónimas».

Ateneo de Divulgación Social.—Mañana domingo, a las once de la mañana, en el domicilio social, Corredera Baja, 20, disertará don Carlos Castillo García-Negrete, abogado, sobre el tema «Rebeldías diferenciadas».

Unión Iberoamericana.—Hoy, a las siete de la tarde, organizado por la Federación Universitaria Hispano Americana, dará un recital en los salones de esta Sociedad (Los Madrazo, 9) D. Fernando Cortes, de Puerto Rico, primer premio del Conservatorio de Madrid.

Interpretará, acompañado al piano por el maestro Peidró, canciones americanas y recitará a continuación versos de los principales poetas de habla castellana.

Las personas que deseen asistir pueden retirar las invitaciones en la secretaría de la Federación (Magdalena, 12), hasta las seis de la tarde.

Círculo Recreativo Ferroviario.—En este Círculo se celebrarán tres grandes bailes de máscaras los días 1, 5 y 8 de Marzo próximo, de diez y media de la noche a la madrugada, en los que tomará parte una gran orquesta.

Los días 1 y 8, en el Salón Trouville (Fuencarral, 124), y el día 5, en el Hotel Reina Victoria (plaza del Angel).

Las invitaciones deberán recogerse en secretaría hasta el día antes del baile, de cuatro de la tarde a ocho de la noche, mediante la presentación del correspondiente carnet de identidad.

Lar Gallego.—Mañana domingo, de cinco de la tarde a nueve de la noche, se celebrará en el salón Luis XVI del domicilio social del Lar Gallego un animado baile.

Las tarjetas de invitación pueden recogerse en la secretaría del Lar Gallego, de tres y media de la tarde en adelante.

Centro de Hijos de Madrid.—Esta Sociedad celebrará hoy sábado, a las diez y media de la noche, y mañana domingo, a las cinco de la tarde, dos bailes familiares en su salón de la Puerta del Sol, a los que pueden asistir los socios acompañados de sus familias, previa la presentación del carnet de socio.

Volumen de ventas.—Por la Administración de Rentas públicas de la provincia de Madrid se recuerda a los señores industriales obligados a llevar el libro de ventas y operaciones la obligación en que se hallan de presentar en dicha oficina, los de Madrid, y en los Ayuntamientos los de los pueblos de la provincia, durante el presente mes de Febrero, las declaraciones juradas del volumen, total que arrojen los libros de ventas totalizados en 31 de Diciembre de 1929, previniéndoles que el plazo es improrrogable y que de no hacerlo incurrirán en multas reglamentarias que les serán exigidas seguidamente.

La Didáctica.— Organizada por esta Sociedad se celebrará una conferencia hoy sábado, a las siete en punto de la tarde, en su domicilio, Corredera Baja, 20, primero, a cargo de D. Amado Hernández, que desarrollará el tema «La poesía esperantista».

Conferencia.—La primera conferencia de la serie de las grandes doctrinas del cristianismo se dará hoy en el Salón Adventista (Ríos Rosas, 25), con el título «¿Es el hombre inmortal?», a las seis en punto.

Lyceum.—Hoy sábado, a las siete de la tarde, dará una conferencia con proyecciones D. Juan Piqueras, sobre el tema «Cinema. Fotogenia del gesto puro por infotogenia del gesto impuro».

Bibliotecas públicas de Madrid

Servidas por el Cuerpo facultativo de archiveros, bibliotecarios y arqueológos, se encuentran abiertas, todos los días laborables, las siguientes:

Academia Española (Felipe IV, 2), de ocho a doce.

Academia de la Historia (León, 21), de cuatro a ocho

Biblioteca Nacional (paseo de Recoletos, 20), de nueve y media a cinco y media Los domingos, de diez a una.

Biblioteca de San Isidro (Toledo, 45), de ocho y media a dos y media Los domingos, de once a una.

Archivo Histórico Nacional (paseo de Recoletos, 20), de ocho a dos.

Archivo del ministerio de Hacienda (Alcalá, 7 y 9), de nueve a dos.

Conservatorio de Música y Declamación (Felipe V, 1), de diez a dos.

Sociedad Económica Matritense (plaza de la Villa, 1), de doce a seis.

Facultad de Derecho (San Bernardo, 59), de ocho a dos. Los domingos, de diez a una

Facultad de Medicina (Atocha, 104), de ocho a dos. Los domingos, de diez a doce.

Facultad de Farmacia (Farmacia, 2), de nueve a doce y de dos a cinco.

Museo de Ciencias Naturales (paseo del Hipódromo), de ocho a dos.

Museo de Reproducciones Artísticas (Alfonso XII, 58), de ocho a doce y de tres a cinco.

Museo Arqueológico Nacional (Serrano, 13), de diez a cuatro. Los domingos, de diez a una. La consulta de libros requiere autorización del jefe del Museo.

Centro de Estudios Históricos (Almagro, 26), de nueve a una y de cuatro a ocho.

Escuela Superior de Arquitectura (Estudios, 1), de nueve a doce y de cuatro a siete.

Escuela de Veterinaria (Embajadores, 70), de nueve a tres.

Talleres de la Escuela Industrial (Embajadores, 68), de ocho a dos.

Escuela Industrial (San Mateo, 5), de diez a una y de cinco y media a ocho y media Los domingos, de diez a doce.

Biblioteca popular del distrito de Chamberí (paseo de Ronda, 2), de cuatro a diez. Los domingos, de diez a una.

Jardín Botánico (paseo del Prado), de ocho a dos.

Biblioteca popular del distrito de la Inclusa (ronda de Toledo, 2), de cuatro a diez. Los domingos, de diez a una.

Biblioteca popular del distrito de Buenavista (Ramón de la Cruz, 60), de cuatro a diez. Los domingos, de diez a una.

Biblioteca popular del distrito del Hospicio (San Opropio, 3), de cuatro a diez. Los domingos, de diez a una.

Biblioteca popular del distrito de la Latina (Mayor, 85), de cuatro a diez Los domingos, de diez a una.

Biblioteca popular del distrito del Hospital (paseo de las Delicias, 22), de cuatro a diez. Los domingos, de diez a una.

¡Viva el rey!
NOVELA POR
LUIS DE OTEYZA
Obra de interés palpitante y de honda emoción, que avalora, al incorporárseles, una cruda ironía. Por ello supera inclusive a EL DIABLO BLANCO, con que su autor ha obtenido un éxito mundial como novelista ameno y sugestivo. En esta nueva producción del ilustre literato, el látigo de la sátira flagela implacable, además. Es así ¡VIVA EL REY! la novela completa de quien para servir a sus ideales escribió siempre.
Forma el libro un volumen de unas trescientas páginas, primorosamente presentado, con artística portada de Federico Ribas.
CINCO PESETAS
Editorial RENACIMIENTO, Puerta del Sol, 5, Madrid

SUCESOS

Juegos de chicos.—El niño de cinco años Emilio Fernández Blanco, con domicilio en la calle de Mendizábal, número 28, se hallaba jugando en los jardines de la calle de Ferraz con otros niños, y tuvo la desgracia de caerse y producirse lesiones de importancia.

Después de jugar a la pelota...—El comerciante Fernando Moreno Hermoso, con domicilio en la calle del Factor, ha denunciado que al ir a recoger su americana del guardarropa del frontón del Retiro, advirtió la desaparición de la cartera con 300 pesetas y documentos.

Chocan dos «taxis».—En la plaza de Canalejas chocaron el «taxi» de Madrid 3.684, que conducía Mario López, y el automóvil militar 1.287.

El conductor de este último, Antonio Recio, de veintidós años, sufrió heridas de pronóstico reservado.

Las víctimas del trabajo.—Cuando trabajaba en las obras del teatro de Apolo se causó lesiones menos graves Esteban Sánchez Iglesias, de cincuenta y seis años, que vive en la calle del Laurel, 27.

—Ayer ha ingresado en el Hospital Provincial Cosme López Collado, de veintisiete años de edad, vecino de Yuncos (Toledo), que sufría diversas fracturas de pronóstico grave, que se causó cuando trabajaba en una fábrica de dicho pueblo.

—Vicente Gay Pérez, de veintiocho años de edad, con domicilio en la calle del Tesoro, número 30 sufre lesiones de pronóstico reservado que se produjo cuando trabajaba en la estación del Norte.

Los ladrones.—Un joven adquirió en una camisería de la calle del Barquillo géneros por valor de 300 pesetas, que hizo le llevase un dependiente a la pensión donde dijo se hospedaba, establecida en la calle del Marqués de Valdeiglesias.

Cuando llegó el dependiente, el joven se hizo cargo de los géneros, y rogó que le esperase un momento para abonarle la factura.

Como a la hora de cerrar el comercio ésta aun no había sido pagada y el joven había desaparecido, el dueño del establecimiento acudió al Juzgado para formular la denuncia correspondiente.

—El dueño de un bar establecido en la casa número 30 de la calle de Diego de León, Donato Cabrera Aguado, ha denunciado que, después de violentar el cierre, penetraron en su establecimiento ladrones, que se llevaron géneros y enseres valorados en 500 pesetas.

—Ana Vives, de cuarenta y dos años de edad, ha denunciado que de un establecimiento de su propiedad, sito en la calle de Serrano, número 16, le han substraído medias de seda por valor de 1.000 pesetas.

Muerte repentina.—Cuando iba por la calle de Fúcar se sintió repentinamente enfermo el ordenanza del ministerio de la Guerra Antonio Bergonces Gavilán.

Al ser trasladado a la Casa de socorro, falleció.

Cogido en la trampa.—En la Comisaría del distrito del Hospicio fué denunciado Manuel Cascales Selva, con domicilio en la calle de Pelayo, número 63, por sospechar que substraía sellos de Correos y luego simulaba comprarlos, quedándose con el dinero.

No precisa el denunciante, de momento, la cantidad a que asciende lo substraído. Se cree que es una cantidad importante.

Un atropello.—En la calle de Antonio López fué atropellada la niña de cinco años Felisa Cañamares Vadillo, con domicilio en el número 32 de la misma calle, por el camión 35.340, conducido por Lorenzo Jaro.

La niña fué trasladada a la Casa de socorro sucursal del distrito de la Latina, donde el médico de guardia, doctor Díaz Leyda, la asistió de una herida en la región occipital y muslo derecho, y fractura del fémur del mismo lado, conmoción visceral y cerebral.

Su estado fué calificado de pronóstico grave.

UN LIBRO SENSACIONAL
Está a punto de agotarse la primera edición del libro recientemente puesto a la venta
Tres días con los endemoniados
Emocionante relato de los misteriosos ritos de leyenda, vividos por un reporter madrileño en las montañas de la Balma.
Alardo Prats y Beltrán
el joven y ya conocidísimo periodista, refiere brillantemente en este libro, avalorándolas con curiosísimas fotografías, las escenas de alucinación y fanatismo que en pleno siglo XX se desarrollan en la España desconocida.
No se trata de una novela, sino de un relato veraz, de un reportaje que tiene todo el interés y toda la emoción de lo vivido, de la realidad; de una realidad alucinante, que más parece producto de una exaltada fantasía.
CINCO PESETAS
en todas las librerías de España y América

La encuadernación de las novelas de LA LIBERTAD
A partir del lunes 24 del corriente se encuadernarán en las condiciones conocidas los folletines en forma encuadernable coleccionados últimamente por nuestros lectores.
Se harán dos tomos: uno con la primera y segunda parte de «El vizconde de Bragelonne» y el otro con la tercera parte de la misma novela.
Los coleccionistas deben dirigirse directamente a nuestro encuadernador, calle de la Madera, número 7, en vez de hacerlo a nuestras oficinas como antes.
Dado el precio extraordinariamente reducido a que se cobra estas encuadernaciones, no permiten pérdida de tiempo para ordenar los suplementos, por lo que se advierte que NO SE ADMITIRÁ NINGUNA COLECCIÓN DE SUPLEMENTOS QUE NO ESTÉ PERFECTAMENTE ORDENADA Y COMPLETA.
Aquellos a quienes les falte algún suplemento pueden adquirirlo en nuestras oficinas.

LA LIBERTAD y el pequeño anunciante
Respondiendo LA LIBERTAD a su carácter de periódico popular, ha establecido en su SECCION DE ANUNCIOS ECONOMICOS la tarifa única de DIEZ CENTIMOS CADA PALABRA, sin limitación, sin mínimum obligado, sea el que fuere el número de palabras empleadas, desde una en adelante.
La gran difusión de LA LIBERTAD hace eficacísimo su anuncio económico.
¡Diez céntimos cada palabra!

Ministerio de Educación, Cultura y Deporte 2012

EN APOYO DE NUESTRA TESIS

UN VOTO DE CALIDAD

El Sr. Lerroux, con la alta autoridad de su historia y de su experiencia republicanas, con títulos que muy pocos, desgraciadamente, ostentan, viene a fortalecer nuestra campaña en pro de un gran frente liberal y democrático.

Es difícil encontrar una más plena y perfecta coincidencia que la que hay entre lo que el señor Lerroux declara y lo que nosotros, con el apoyo de no pocos colegas, venimos defendiendo, en la forma que pudimos hacerlo, desde que en España se implantó aquel régimen de Dictadura, que hay instantes en que dudamos si fué una pesadilla o una realidad.

Aunque carecemos de ascendiente bastante para podernos dirigir a los que disienten de nosotros —los de buena fe, por supuesto—, no vacilamos en invitarles a que serenamente reflexionen sobre todo lo que tienen de lógicas, de oportunas y de altamente políticas estas afirmaciones del señor Lerroux:

«Tendremos la asistencia de la opinión pública cuando todos los grupos, fracciones y organismos republicanos se hayan integrado en una sola organización, sometida a una disciplina democrática y adquirido un sentido político para la acción inmediata que no pugne con la realidad.»

Hablando de que el partido republicano, en su marcha, encuentra fuerzas afines: por la izquierda, el socialismo; por la derecha, los que quieren apelar a la soberanía para que la voluntad del país sea la que dé solución a los grandes problemas políticos del momento, dice el gran tribuno radical:

«Lo cuerdo sería concertar en una sola la acción de las tres fuerzas; lo torpe, mantenerlas separadas, con el peligro de llegar a ser recíprocamente hostiles y con el riesgo de paralizarse o destruirse.»

Después formula, con esa dialéctica férrea y diamantina que ha hecho de él uno de los oradores más impecables en la argumentación, más lógicos en el razonamiento:

«¿Pediremos a los elementos que marchan a nuestra izquierda que adquieran el compromiso previo de aceptar nuestra Constitución futura? De respetarla, sí; de aceptarla, no. Nuestra cultura y nuestra tolerancia nos impide formular semejante exigencia.

Pues, sin embargo, incongruencia y contradicción patentes, esa exigencia la tienen muchos republicanos para los elementos que caminan por nuestra derecha. Queremos que empiecen por declararse republicanos y por comprometerse desde ahora a votar en las Cortes una Constitución republicana; es decir, les exigimos que se sometan, no que se alíen. Les pedimos, más que su voto, su albedrío y su decoro.»

Después de hablar de qué modo eran vituperados y escarnecidos los republicanos que, «cambiando de casaca», se pasaban a la Monarquía, escribe Lerroux esto:

«Pues eso mismo es lo que nosotros exigimos ahora a los monárquicos que lo fueron toda la vida, como si hubiese una moral para los republicanos y otra distinta para los que no lo son.»

Y como conclusión de todos sus pensamientos, llega Lerroux a estas afirmaciones:

«Las enseñanzas de la Historia debieran alumbrar los ojos de los desalumbrados e inspirarles el sentido político, que pide a la sazón tregua para las intransigencias.

A la hora presente no hay más que una intransigencia legítima y santa: la que se debe tener con los que se nieguen a someter al sufragio del pueblo la solución del pleito.

Todas las demás, como cuanto es inoportuno, por respetable que parezca, antes sirve a los contrarios que a los propios fines.»

No pueden, en nuestra opinión, escribirse ni con más acierto ni con mayor inspiración cosas más oportunas que éstas. Los que ahora con su autoridad personal, con sus prestigios políticos, con sus medios oratorios, hagan el apostolado de las doctrinas salvadoras, recójanse unos momentos en la intimidad de su conciencia y mediten sobre estas declaraciones del jefe republicano D. Alejandro Lerroux.

PARECE QUE FUE AYER

Catálogo inquisitorial

En una monografía que con el título de «La Inquisición española» acaba de publicar D. Quintiliano Saldaña figura el catálogo de penas que tenía la tenebrosa institución, y entre ellas las siguientes:

Confiscación.
Multa.
Prisión.
Destierro.
Inhabilitación.
Prohibición de escribir libros.
Deposición de empleo.
Suspensión.

Es curioso. Necesitamos cerciorarnos bien del título del folleto para creer que estamos leyendo algo que se refiere a instituciones de otros siglos y no a un pasado inmediato de la vida española.

LAS CRIADAS INFIELES

Es detenida por la Policía y recuperado lo que robó

El día 17 del corriente mes denunció en la Comisaría del distrito de la Inclusa doña María Poveda que una sirvienta de la que sólo sabía que se llamaba María del Carmen, la había substraído de su domicilio gran cantidad de vestidos, sábanas y otras ropas y efectos.

Como las señas que la denunciante facilitó de la muchacha coincidieran con las de una mujer que ha cumplido varias condenas en Alcalá por hechos análogos, la Policía detuvo a ésta en la calle de la Princesa, conduciéndola a presencia del comisario Sr. Maqueda.

Declaró la detenida, Francisca Vázquez Roncaño, de cuarenta y cuatro años, natural de Madrid y sin domicilio.

Confesó sér autora del robo a doña María Poveda, indicando los lugares donde había vendido las ropas y efectos substraídos, que han sido ya recuperados por la Policía.

El número de hoy de LA LIBERTAD consta de DOCE páginas, y su precio es el de costumbre: DIEZ CENTIMOS

EMOCION LIBERAL

Los socialistas de Eibar

Reproducimos de «El Liberal», de Bilbao, los siguientes acuerdos adoptados por la Agrupación Socialista de Eibar:

«Caída la Dictadura, una emoción liberal auténtica ha vibrado en todos los ámbitos de la nación. Pero parece que todos estamos pendientes de lo que deje decir o hacer el nuevo Gobierno.

Este Gobierno, como el de la pseudodictadura, no trae más objeto que el de divertir la atención del pueblo y ganar tiempo: ese gran sedante que va tejiendo la historia de la Restauración. Todo el arte político de esta triste etapa ha consistido y consiste en dar tiempo al tiempo. Y ahora mismo, una vez más, se confía en nuestra falta de memoria.

Por eso mismo estimamos que no se debe esperar a ver lo que dejen decir o hacer. Es preciso exigir, sobre todo lo que es condición elemental e ineludible de la civilización: las libertades y el sufragio. Las libertades, para que dejemos de ser rebaño, y el sufragio, para que la nación se dé las instituciones que correspondan a la maduración de su conciencia política y social.

Como clase obrera, no puede sernos indiferente la lección de lo que está ocurriendo en todo el Mundo: que el terreno de las cuestiones económicas se desplaza más y más a la política, y que una política basada en la Democracia es un postulado fundamental para nosotros.

Es evidente que en este postulado, que en nuestro caso de España se concreta en libertades y República, o por lo menos en Cortes Constituyentes, coincidimos circunstancialmente infinidad de españoles. El deber histórico del momento consiste, pues, a nuestro juicio, en despojarnos un instante de todas nuestras pasiones para concentrar los fuegos en nuestras aspiraciones inmediatas. Y este deber histórico, si pesa sobre alguna fuerza, pesa principalmente sobre quienes por excepción contamos con una organización nacional.

En estas circunstancias, la Historia nos exige ser un principio activo que estructure, como por precipitación, toda aquella emoción auténtica en una voluntad irresistible.

Estimamos, en consecuencia, que el partido socialista debe designar un Comité especial para que responda a este sagrado deber con la acción que nos corresponda. Y pedimos que se proponga esto mismo a las demás organizaciones, y si menester fuese a un Congreso extraordinario del partido.

Asimismo acordamos:

Primero. Trasladar la transcripta proposición a la Ejecutiva de nuestra Federación regional, a fin de que inmediatamente convoque al pleno para que éste la examine y apruebe si procediere.

Segundo. Que si el pleno de la Federación Socialista Vasconavarra aprobara la citada proposición, aun acomodada a las circunstancias que se den en el instante en que se celebre la reunión regional, se transmita sin pérdida de tiempo a la Ejecutiva del partido para que éste obre con arreglo al tenor de la misma, es decir, siguiendo el trámite o procedimiento que estatutariamente está establecido para adoptar resoluciones de carácter nacional.

Esperamos, por lo tanto, que dada la urgencia y la transcendencia que, a nuestro entender, tiene la adaptación de una conducta clara del partido en el interesante momento político que vivimos, esa Ejecutiva se apresurará a dar plena satisfacción a nuestro deseo de que el pensamiento expuesto por nosotros sea sometido en seguida al juicio del pleno federativo.

Fraternalmente vuestros y del socialismo.—Por el Comité, V.º B.º, el presidente, *Juan de los Toyos;* el secretario, *José Ignacio Echeverría.*»

EN LA PUERTA DEL SOL

Fallece un hombre repentinamente

Ayer, y cuando iba por la Puerta del Sol Juan José Pérez, de cuarenta y ocho años, con domicilio en la calle de Linares, número 5, del vecino pueblo de Carabanchel Bajo, se sintió repentinamente enfermo.

Recogido por unos transeúntes, fué llevado a un «taxi» y conducido al Equipo Quirúrgico, falleciendo antes de ingresar en el benéfico establecimiento.

Parece que se trata de muerte natural.

Lea usted LA LIBERTAD

ESTAMPA

Hablará D. José Sánchez Guerra. Expectación máxima. La ciudadanía española está pendiente de su voz. Fué el hombre del gesto. En todo el período tragicómico de la Dictadura, Sánchez Guerra compuso el ademán más estético. La estética en política tiene un alto valer. Si el movimiento de Valencia no derribó la Dictadura, él engendró un valor. De un salto, el que fué jefe conservador se colocó en líneas de vanguardia.

¿Ha retrocedido Sánchez Guerra? ¿Está en la línea de fuego? He aquí el supremo interés de su conferencia. Quieren oírla todos los españoles. Este pueblo, tan aficionado a la elocuencia, no busca ahora la emoción de la gran pieza oratoria. Ahora los millones de ciudadanos españoles prescinden del ropaje retórico. Y cambiarían todas las galas del verbo por escuetas y sentenciosas oraciones.

Los conservadores esperan impacientes. Las izquierdas esperan confiadas. El orador está colocado entre dos mares: el mar tenebroso de la reacción y el claro mar de la libertad.

—¿Qué dirá Sánchez Guerra?—se preguntan inquietos los conservadores.

—¿Será un capitán más de nuestra legión?—se dice la izquierda.

Mas la inquietud de los conservadores por si niega el credo su pontífice, es falta de instinto. Porque el Mundo ha sido barrido en estos años por los vientos; y créanos banqueros, plutócratas y terratenientes, mejor servidos irían bogando hacia la izquierda que anclados en el puerto. Porque debe aprender la burguesía que hoy el conservatismo es el más poderoso agente revolucionario.

ANTONIO DUBOIS

Se reintegra al escalafón a varios catedráticos

La «Gaceta» publicó ayer la disposición siguiente:

«En debido cumplimiento de la disposición tercera de la real orden de este ministerio de 5 del actual, «Gaceta» del 6, sobre reintegro al escalafón general de catedráticos de las Universidades del reino de D. José Ortega y Gasset, D. Fernando de los Ríos y Urruti, D. Luis Jiménez de Asúa, D. Felipe Sánchez Román y Gallifa y D. Alfonso García Valdecasas y García Valdecasas,

Su majestad el rey (q. D. g.) ha tenido a bien disponer:

Primero. Que los expresados catedráticos ocupen en el referido escalafón un número duplicado del que les correspondería conforme a las alteraciones ocurridas en aquél desde la fecha de 1 de Agosto, en que cesaron.

Segundo. Que a partir del día 5 del actual se les considere reintegrados al servicio activo de la enseñanza, con derecho al percibo de los haberes correspondientes a la última categoría del escalafón y al aumento consiguiente consignado en la ley a los catedráticos de Madrid señores Ortega y Gasset, Jiménez de Asúa y Sánchez Román.

Tercero. Que a medida que se produzcan vacantes en las distintas Secciones del escalafón a que quedan adscritos con número duplicado los expresados catedráticos, sea desdoblado aquél, ocupando éstos el número sencillo.

Cuarto. Que se instruya y tramite el expediente del crédito necesario para suplir la insuficiencia del que figura en presupuestos, a los efectos de la reintegración de haberes que por su antigüedad respectiva correspondan a los catedráticos de que se trata.»

PETICION JUSTA

Los estudiantes femeninos

Un grupo de estudiantes femeninos de la Facultad de Derecho de la Universidad Central acude a la Presidencia del Consejo de ministros, representando a todas sus compañeras de estudios, y a los abogados femeninos que ejercen hoy día, para hacer una indicación, que, por lo justa, no puede menos de ser atendida.

Es ella el evidente contrasentido que se da aún en España al permitir cursar la carrera de Derecho a la mujer, para después impedirla cualquier oposición especial, y a lo más concederla el limitado y difícil ejercicio libre de su profesión.

Las tareas correspondientes a los notarios, a los registradores de la propiedad, como a todas las manifestaciones jurídicas, para las que se exige especial preparación, están prohibidas a la mujer en España; país que hace con ello singular excepción entre los que se llaman cultos. Y es esto tan cierto, que se da el paradójico caso de una estudiante, súbdita sudamericana, que cursa en nuestro país la carrera de Leyes, y que en el suyo se la permitirá optar por el ramo de la profesión que prefiera.

Es preciso que el Poder público atienda definitivamente esta súplica, convencido sensatamente que la mujer es, no sólo tan capaz como el hombre, sino también igualmente consciente y responsable.

Las gestiones de los estudiantes femeninos cuentan con la cooperación de eminentes personalidades que han firmado la instancia que las interesadas presentan, como también la ayuda y apoyo que el ministro de Instrucción pública, en audiencia particular, les ha prometido, lo cual es ya una esperanza de índole oficial.

Se incendia un colegio de monjas

En el colegio establecido en la calle de la Santísima Trinidad, regido por hermanas de San Vicente de Paul, se declaró un incendio en la caldera de la calefacción.

Desde los primeros momentos las llamas adquirieron un gran incremento que produjo gran alarma entre las colegialas y las hermanas.

Inmediatamente se dió aviso al Servicio de Incendios, acudiendo con toda rapidez dos brigadas de la Dirección y del primer Parque.

El fuego se propagó a una medianería y al techo, consiguiendo los bomberos que el incendio no adquiriera mayores proporciones.

Después de hora y media de trabajo los bomberos consiguieron extinguir el fuego. Las pérdidas son de gran consideración.

¡BUENO!

Muy enterados

En el importante diario «La Calle», de Buenos Aires, fecha 31 de Enero, primera plana, encontramos lo que sin el menor comentario vamos a reproducir a continuación:

«La Nación», en uno de esos telegramas informativos de su servicio especial, dice, refiriéndose a un alboroto en el Ateneo de Madrid:

«Hoy, el doctor Gregorio Marañón y los escritores Ramón Pérez de Ayala, Luis de Tapia y otros se presentaron en el Ateneo, y como verdaderos dueños reivindicaron a golpes contra la Junta intrusa la propiedad de la casa.»

Es posible que Marañón, Ayala y otros hayan ido al Ateneo a tomarlo de prepotencia por la caída de Primo de Rivera; pero no pudo ir Luis de Tapia, por la sencilla razón de que hará un mes se suicidó en Lisboa. Y no creemos que la caída del dictador español haya dado lugar a la resurrección de los muertos.»

HOY LLEGA A MADRID EL ESTUDIANTE SBERT

Se le prepara un grandioso recibimiento

Hoy a mediodía llegará a Madrid el ex presidente de la F. U. E. Sr. Sbert, a quien el actual Gobierno levantó el destierro que le impuso la Dictadura por haber presentado al general Primo de Rivera las peticiones que habían acordado los escolares universitarios españoles.

«Antonio María Sbert llega hoy a Madrid.

¡¡Estudiantes: Acudid a recibirle!!

Vuelve después de las duras persecuciones que sufrió virilmente por la causa universitaria.

A él se debió el principio de la organización.

Antonio María Sbert, a quien hoy tributarán los estudiantes madrileños un entusiasta recibimiento, para desagraviarle de las persecuciones de la Dictadura

Los compañeros de Sbert van a hacerle un gran recibimiento. Muchos irán a esperarlo a Aranjuez. Estará a las doce en la Cibeles. Desde la Cibeles se trasladará a la Universidad para saludar a sus compañeros y a las autoridades académicas.

Y desde allí irá a La Huerta, donde lo obsequiarán con un banquete popular.

Para concurrir al recibimiento llegaron ayer Comisiones de estudiantes de Sevilla, Oviedo y otros centros universitarios.

El departamento de Representación y Propaganda ha encargado la confección de 5.000 banderines de la F. U. E. para que sean adquiridos por los afiliados a ésta.

El Comité Pro Unión Federal de Estudiantes Hispanos nos remite la siguiente nota:

Saludad al compañero que mantuvo, personal y denodadamente, nuestro derecho ante quien los negaba todos. Saludad al ciudadano consciente que es nuestra imagen de hoy.

Acudid hoy 22, a las doce, a la Cibeles. Acudid en manifestación pacífica, demostradora de nuestra organización—que a él debemos—, y que es el mayor exponente de nuestro éxito, del éxito de la juventud, del éxito de nuestra España de mañana.»

Para recibir a su camarada Sbert ha llegado también una representación de la F. U. E. de Salamanca, compuesta por José Sánchez Gómez, Ramón Garrido Lolso, Manuel Pérez Vidal, Syniches Yokoyoma y José Collantes.

LA LIBERTAD da la bienvenida al estudiante Sbert.

LOS "MOMIOS"

Primera lista de los 640 Comités paritarios que funcionan en toda España

Después de una ardua labor, podemos comenzar hoy la publicación de la lista de quienes disfrutan los tres primeros cargos de cada uno de los 640 Comités paritarios constituídos en Madrid y provincias.

Los comentarios y deducciones que la lectura de esta «lista grande» nos sugiere serán insertados después de publicada toda la copiosa relación.

Hoy sólo hemos de advertir que, en virtud de la última modificación acordada por el Sr. Aunós, sin duda aterrado por la enorme relación de cargos y sueldos, los 640 Comités aparecen englobados en unas 320 Comisiones mixtas y agrupaciones administrativas; mas para los efectos de su coste, poco o nada ha variado, como demostraremos al final.

Es conveniente hacer saber que en cada Comité paritario hay los cargos y sueldos medios siguientes: Un presidente, 7.000 pesetas; un vicepresidente, 4.000; un secretario, 6.000; un oficial, 3.000; un auxiliar, 2.500; un mecanógrafo, 1.500, y un ordenanza, 1.000. Total, 25.000 pesetas.

Cierto que con las agrupaciones y Comisiones mixtas se ha reducido el número de los tres primeros cargos; pero como en muy pocos Comités hay solamente los cargos citados, sino que en algunos el personal es tan numeroso que necesita jefes de sección, y en alguno, como ya diremos, sólo el personal de contabilidad cobra 60.000 pesetas, no es aventurado calcular que la organización corporativa continúa representando para los patronos, que la sostienen, y, en definitiva, para el público, que ha de pagarla indirectamente, 25.000 pesetas por cada uno de los 640 Comités, lo que supone una cifra de dieciséis millones de pesetas, *solamente para personal.*

Calculemos una consignación de 10.000 pesetas por Comité para casa, luz, material, etc., y tendremos poco menos de otros seis millones y medio de pesetas. Recordemos que los pertenecientes a los Comités tienen dietas por las salidas de inspección que se estimen necesarias, y estaremos en torno a los veinticinco millones de pesetas, con cálculos ostensiblemente bajos.

No discutimos la conveniencia de estos organismos, muy discutible por cierto; sólo nos importa ahora dar a conocer, como nota informativa, quiénes disfrutan los sueldos principales de los Comités paritarios, por obra y gracia del ex ministro de la ex Dictadura D. Eduardo Aunós.

Presidentes, vicepresidentes y secretarios de los Comités paritarios de Madrid

Construcción. — Presidente, don Pedro Calvo Camina; vicepresidente, D. José Hernández Reigón, y secretario, D. Jaime Morella Rivas.

Canteras.—Presidente, D. Gustavo Morales de las Pozas; vicepresidente, D. José María Oliver Ocaña, y secretario, D. Manuel Ambles y Pipo.

Albañilería. — Presidente, D. José Hernández Reigón; vicepresidente, D. Carlos González Posada, y secretario, D. Jaime Morella.

Modistería. — Presidente, doña Teresa Luzzati de López Rua; vicepresidente, doña Eloisa de la Cuerda Fernández, y secretario, D. Francisco Commelerán.

Agua, Electricidad y Gas.—Presidente, D. Emilio Martínez Jerez; vicepresidente, D. José María Bosch Oppanheimer, y secretario, D. Ricardo Caballero Pascual.

Metalurgia y Siderurgia.—Presidente, D. José Alvarez Rodríguez; vicepresidente, D. José Molina Candelero, y secretario, D. Emilio de Villa Ceballos.

Muebles.—Presidente, D. Alfonso de Palma; vicepresidente, don Carlos Mosquera Hermida, y secretario, D. Eduardo Guillén.

Vestido y tocado (confección de ropa interior de señora, caballero y niño; géneros de punto, de cama y mesa, encajes y bordados).—Presidente, doña Teresa Luzzati de López Rua; vicepresidente, doña Clara Frías, y secretario, don Francisco Commelerán.

Harinería y molinería.—Presidente, D. Manuel de la Cerda y López; vicepresidente, D. Antonio Sánchez, y secretario, D. Rafael Garcerán.

Vaquerías y despachos de leche.—Presidente, D. Luis de Blas; vicepresidente, D. Raimundo Dolz, y secretario, D. Ginés M. de Galinsoga.

Sastrería, Gorrería y Sombrerería.—Presidente, D. José Temes; vicepresidente, D. Emilio Acero, y secretario, D. Angel Aguirre Martos.

Sombrillas, paraguas, abanicos y guantería.—Presidente, D. Zoilo Rodríguez Porrero; vicepresidente, D. Luis Teixeira, y secretario, don Obdulio Matilla.

Artes blancas.—Presidente, don Manuel de la Cerda y López Mollinedo, y secretario, D. Rafael Garcerán.

Zapatería y guarnicionería.—Presidente, D. Zoilo Rodríguez Porrero; vicepresidente, D. Adriano del Pino, y secretario, D. Obdulio Matilla.

Artes gráficas (con las cuatro secciones de Tipografía, Litografía, Encuadernación y artes fotográficas o fotograbado).—Presidente, D. Tomás Elorrieta Arriaza; vicepresidente, D. Camilio Bahamonde de Robles, y secretario, don Isidoro González Ortega.

Productos químicos e Industrias químicas.—Presidente, D. Alfonso Senra; vicepresidente, D. José Canalejas Fernández, y secretario, D. Emilio Bahamonde.

Teléfonos.—Presidente, D. Angel Díaz Benito, y secretario, D. Julio Gómez Argüello.

Prensa. — Presidente, D. Pedro Abellán Márquez; vicepresidente, D. Fidel Pérez Mínguez, y secretario, D. Mariano González Rothwos.

Radiocomunicación. — Presidente, D. José Martínez Marín; vicepresidente, D. Ignacio Beltrán de Lis, y secretario, D. José Brujo Rodríguez.

Tranvías.—Presidente, D. Pedro Calvo Camina; vicepresidente, don Miguel Gambra, y secretario, don Carlos María Arrojo.

Tracción mecánica.—Presidente, D. Mariano Muñoz Rivero; vicepresidente, D. Andrés Peremartín, y secretario, D. Ricardo Gómez.

Tracción animal. — Presidente, D. Luis Merino Horodinski; vicepresidente, D. Miguel Manero, y secretario, D. José Carre Pérez.

Comisión mixta de espectáculos públicos (con los Comités siguientes: Empresarios y actores y empresarios y autores).—Presidente, D. Luis Jordana de Pozas; vicepresidente, D. Mariano Muñoz Rivero, y secretario, D. Esteban Gómez Gil.

Empresarios y maestros directores y concertadores.—Presidente, D. Luis Jordana de Pozas; vicepresidente, D. Carlos Arniches, y secretario, D. Esteban Gómez Gil.

Empresarios y alquiladores de películas.—Presidente, D. Luis Jordana de Pozas, y secretario, don Esteban Gómez Gil.

Empresarios y coristas. — Presidente, D. Luis Jordana de Pozas; vicepresidente, D. Pedro Muñoz Seca, y secretario, D. Esteban Gómez Gil.

Empresarios y profesores de orquesta.—Presidente, D. Luis Jordana de Pozas; vicepresidente, don Eduardo Marquina, y secretario, D. Esteban Gómez Gil.

Empresarios y dependientes del servicio escénico.—Presidente, don Luis Jordana de Pozas; vicepresidente, D. Serafín Alvarez Quintero, y secretario, D. Esteban Gómez Gil.

Consejo de la Corporación de la industria hotelera y cafetera.—Presidente, D. José Jorro Miranda (conde de Altea); vicepresidente, D. Felipe Gómez Cano, y secretario, D. Juan Relinque Esparragosa.

Comisión mixta de la industria hotelera y cafetera (con los Comités siguientes: Cocineros, con dueños de hoteles. Dueños de cafés y bares, con cocineros. Dueños de cafés, bares y cervecerías, con camareros. Dueños de cafés y bares, con encargados y dependientes. Dueños de fondas, hoteles y restaurantes, con camareros, conserjes y guías de hoteles).—Presidente, D. José Romay Alonso; vicepresidente, D. Pablo García Beraráteguí, y secretario, D. Domingo Romero Grande.

Peluqueros y barberos. — Presidente, D. Domingo Caston Freijares; vicepresidente, D. Antonio García Valladares, y secretario, D. Manuel Muñoz Lorente.

Comercio de la alimentación.—Presidente, D. Fernando Abarrátegui; vicepresidente, D. Luciano F. Cuevas, y secretario, D. Emilio Zaragoza.

Limpiabotas.—Presidente, D. Domingo Cortón Freijares; vicepresidente, D. Antonio García Valladares, y secretario, D. Antonio Muñoz Lorente.

Comercio al por mayor. Artículos de uso y vestir.—Presidente, D. Pablo Callejo; vicepresidente, D. Juan de Isasa, y secretario, don Pablo de Fuenmayor Gordon.

Consejo de la Corporación de la Banca.—Presidente, D. José Jorro Miranda (conde de Altea); vicepresidente, D. Felipe Gómez Cano, y secretario, D. Juan Relinque Esparragosa.

Seguros.—Presidente, D. Ricardo Hoyuelos Pérez; vicepresidente, D. Fidel de la Cuerda, y secretario, D. Gregorio de Diego.

Banca. — Presidente, D. Javier Elola; vicepresidente, D. Luis Mesonero Romanos, y secretario, don José Gómez Espina.

Pompas fúnebres. — Presidente, D. Manuel Alvarez de Toledo Mencos; vicepresidente, D. Antonio Martínez Sánchez, y secretario, D. Juan Laguia Lliteras.

Médicos de Sociedades y Mutualidades.—Presidente, D. Gonzalo Becerro de Bengoa; vicepresidente, D. Francisco Fuentes, y secretario, D. Benito González Serra.

Mutualidades, Cooperativas sani-

LA LIBERTAD, espíritu democrático, emoción liberal

Ministerio de Educación, Cultura y Deporte 2012

tarias y practicantes de Medicina.—Presidente, D. Antonio Oller; vicepresidente, D. Plácido González Duarte, y secretario, D. Federico Oliver Cobeña.

Fabricantes de envases de conservas.—Presidente, D. Antonio Maseda Bouso; vicepresidente, don Francisco Fuentes Ortega, y secretario, D. Víctor Vilanova Navarro.

Trabajo a domicilio de sastres de lo militar.—Presidente, D. José Temes; vicepresidente, D. Emilio Acero, y secretario, doña Mercedes Rodrigo.

Homenaje a Graciano Atienza

La Unión de Empresas Periodísticas, a la que pertenece, rindió anteayer un sentido homenaje de amistad y admiración al director de «El Imparcial», D. Graciano Atienza, para festejar su nombramiento de gobernador civil de Córdoba.

A la cena que la Unión de Empresas Periodísticas ofreció al señor Atienza en Lhardy asistieron, con el festejado, D. Fernando Luca de Tena, D. Francisco Herrera, D. Miguel Gallego, D. Vicente Saracho, marqués de las Marismas del Guadalquivir, D. Juan Busquets, D. Juan Sarradell y D. Miguel Ordinas.

Todos los comensales felicitaron a D. Graciano Atienza y le expresaron efusivamente su deseo de que la fortuna sea su constante compañera en su gestión en el Gobierno civil de Córdoba.

Los teatros

FONTALBA

«Casanova», comedia en tres actos, de Lorán de Orbok; traducción de Francisco de Víu

El excelentísimo comediógrafo que es Francisco de Víu nos adelantaba hace días la siguiente nota crítica a propósito del «Casanova» de Orbok, que él—Víu—ha tenido la buena idea de traer a nuestra escena:

«El año 1918 nació este admirable «Casanova». Desde entonces viajó mucho, tanto como en sus tiempos de auténtico aventurero italiano. Berlín, Viena, Varsovia, Londres y Nueva York le recibieron con entusiasmo, y valió a su autor un puesto preeminente entre los escritores de Europa.

Tuvo Lorán Orbok exquisito tino y buen gusto al teatralizar la figura del caballero de Seingalt, tomando de sus Memorias el único episodio que puso penacho a su vida de gran amador, conservando al mismo tiempo, con envidiable maestría, toda su arrogancia donjuanesca.

Para este «Casanova» ha puesto la ilustre actriz argentina Camila Quiroga cuanto se requería; como artista, el empeño—logrado totalmente, en mi opinión—y el aliento preciso para que el «travesti» sea un encanto y un atractivo más de la interpretación; como empresaria, esplendidez magnífica.»

Podemos subscribir casi por completo esta nota. Si los episodios de las Memorias de Casanova, refundidos por Loran de Orbok en su comedia, no son los más reveladores del famoso personaje, ni los más característicos y típicos del ambiguo caballero, bien pueden contarse entre los más teatrales y, en cierto modo, también entre los más ejemplares..., cosa, en verdad, tan lejos de la profesión de Casanova y de su asendereada vida. Con todo, he aquí una amable y graciosa comedia, admirablemente traducida —eso sí—y espléndidamente presentada en su elegante policromía dieciochesca, que se celebró y aplaudió unánimemente.

M. M.

COMEDIA

«El cadáver del señor García»

La obra estrenada anoche en este teatro no fué del agrado del público.

MARTIN

«El gallo», vodevil en un acto y varios cuadros, adaptado por Arroyo y Lozano, con música de Alonso

La jornada de anoche ha sido mejor que buena para Martín. Metro libre—parece ya suprimido el fisgoneo en la producción teatral—y toda la jarana que ustedes pidan.

«El gallo» es, en efecto, un vodevil de olor, color y sabor más picante que una guindilla y con su salsa de revista, que es lo que ahora priva.

A Martín no se va a rezar el rosario, naturalmente. El que va allí ya sabe lo que busca. Y si lo encuentra, pues miel sobre hojuelas.

«El gallo» resulta ser un coronel del 69 tercio, más divertido que unas castañuelas y más enamorado que el más enamorado rey del gallinero. Todo lo que pasa es absurdo; pero, como decía anoche un espectador, «está muy bien traído».

Paco Torres ha tirado la casa por la ventana en decorados y vestidos. El maestro Alonso ha dado una partitura a tono brillante y con una abundancia verdaderamente magnífica. Y Arroyo y Lozano se han dejado ir por el chiste y la situación, preparando unos y otras al rojo vivo.

No hubo un solo roce. El público lo aplaudió todo y ovacionó largamente a Paco Alonso, que tuvo que repetir íntegramente la partitura.

Una marcha grotesca, una java, la canción de la capa y un número coreado, con el correspondiente truco del acordeón, acreditan la suficiencia del maestro, que no se agota.

«El gallo» ha sentado sus reales en Martín y ya tiene allí su gallinero.

A. de la V.

EN BARCELONA

«La Lola se va a los puertos».—Un gran triunfo de Carmen Díaz

En el teatro Barcelona de la Ciudad Condal, lleno a rebosar del público más selecto, celebró anteayer su beneficio Carmen Díaz, poniendo en escena «La Lola se va a los puertos», de los Machado.

El público tributó a la gran actriz continuos aplausos y la hizo al final objeto de una ovación indescriptible, colmándola además de flores y regalos.

«La Lola se va a los puertos» sigue representándose a diario tarde y noche en el Barcelona.

Una fábrica destruída por un incendio en Murcia

Las pérdidas ascienden a más de dos millones.—Cuatrocientos obreros han quedado sin trabajo

Murcia, 21.—A las tres de la madrugada sonaron las campanas anunciando que había fuego en la ciudad. El siniestro se produjo en la fábrica de sedas Pallovuel Combier, propiedad de una Compañía francesa. Se cree que el incendio se produjo a las doce de la noche. El guarda se dió cuenta media hora después, cuando ya estaba ardiendo el pabellón de calderas, motores, oficinas y talleres de hilados. Los bomberos acudieron cuando todo era presa de las llamas, propagándose el incendio a la casa del director de la Empresa, D. Félix Marrón.

Los bomberos acudieron al lugar del siniestro, donde trabajaron denodadamente para localizar el fuego.

Se consiguió sofocar las llamas a las doce de esta mañana. Las pérdidas son de mucha importancia. El siniestro traerá el paro forzoso de más de 400 obreros. Durante la extinción del incendio resultaron lesionados el guardia civil José Serra y el bombero José Donate.

Del despacho de la dirección se ha quemado una pequeña caja que contenía dos o tres mil pesetas en billetes, habiendo podido salvar los bomberos la caja de caudales de la fábrica.

Puede asegurarse, sin efectuar un cálculo exacto, que las pérdidas ascenderán a unos dos millones de pesetas.

El gobernador civil de la provincia, que se ha posesionado esta mañana de su cargo, manifestó a los periodistas que se había informado con todo detenimiento del suceso y que estaba dispuesto a estudiar la más adecuada resolución para el problema obrero que se plantea por haber quedado sin trabajo, a consecuencia de la catástrofe, más de 400 trabajadores.

Hace cuarenta y cinco años se quemó también esta fábrica.

NOTAS MEDICAS

Academia Médico Quirúrgica

Esta Academia organiza un curso breve de perfeccionamiento para médicos generales, que se celebrará en Mayo próximo. Comprenderá 22 conferencias y otras tantas sesiones clínicas en que se expondrán de modo sintético los avances modernos de las distintas disciplinas médicas, que estarán a cargo de personas de reconocido prestigio en cada especialidad.

En breve se publicarán los temas, nombres de los conferenciantes, cuota de inscripción y demás detalles que pueden ser de interés.

Colegio de Farmacéuticos

Anoche celebró sesión el Colegio de Farmacéuticos en honor del ilustre profesor venezolano doctor Ovalles. Presidió el ministro de Venezuela, D. Alberto Urbaneja.

El presidente del Colegio, doctor Zúñiga, le dió la bienvenida y le impuso de la labor hispanoamericana que realizan los farmacéuticos españoles con motivo del centenario de la Facultad de Farmacia que celebrarán en Noviembre próximo, y requirió el concurso de los profesores americanos para la formación de una Sección de Flora americana en el Jardín Botánico.

El doctor López Pérez, en elocuente discurso, hizo entrega al ministro de un pergamino que la clase farmacéutica española dedica al doctor Ovalles.

El ministro de Venezuela contestó en sentidas frases y agradeció en nombre de su Gobierno las atenciones recibidas, prometiendo su valioso concurso para la labor hispanoamericana del Colegio de Farmacéuticos.

Se leyeron telegramas de adhesión de todos los Colegios de Farmacéuticos de España.

Se nombraron miembros corresponsales a los doctores Cerdeiras, de Montevideo; Ovalles, de Caracas; Settier, de Rosario, y García Latorre, de Santiago de Chile.

Finalmente, los Sres. López Pérez, Maestre Ibáñez y Utande, leyeron interesantes comunicaciones científicas.

Mitin de higiene

Mañana domingo, a las once y cuarto de la mañana, y bajo la presidencia del doctor Navarro Fernández, se celebrará un nuevo acto de divulgación de higiene social en el teatro Eldorado. Tomarán parte los oradores siguientes: Doctor Antonio Oller, doctor Fernández de Alcalde, Sr. Prieto Pazos, doctor Albiñana, doctor Enrique Carrasco, doctor Vera, doctor Piquer, doctor Alberca Montoya, doctor Soler Soto, Sr. Serrano Batanero, doctor Piga y padre Bartolomé Dorao.

Los palcos se reservan a las señoras y a la Prensa.

La entrada será pública.

Sociedad de Hidrología Médica

Esta Sociedad instituye el premio Taboada en recuerdo y honor de su malogrado compañero, doctor Marcial Taboada de la Riva, que se adjudicará todos los años al mejor trabajo que se presente sobre «Hidrología médica», siendo el tema de libre elección.

Este premio consistirá en una Medalla de oro macizo, de un mínimo de 50 gramos peso, con una inscripción alegórica, un diploma nombrando al autor socio correspondiente y 200 ejemplares impresos del trabajo en cuestión.

A este premio podrá concederse un accésit, consistente en el diploma de socio correspondiente y 100 ejemplares del trabajo.

Dos premios de 1.000 y 500 pesetas ofrecidos por los propietarios de dos balnearios, y otro ofrecido por los señores que forman la Junta directiva actual, de 500 pesetas, al mejor trabajo que se presente sobre el siguiente tema: «Forma en que interviene el Estado en la explotación de la industria balnearia en los distintos países extranjeros».

La Sociedad concederá al autor del trabajo que fuere premiado, el título de socio correspondiente.

Las condiciones generales del concurso son: La propiedad de los trabajos premiados será de los «donantes» de los premios, pudiendo no obstante publicar los «Anales» de la Sociedad en sus páginas.

Los trabajos deberán ir copiados en la secretaría de la Asociación antes del 30 de Septiembre de 1930.

Lost rabajos deberán ir copiados a máquina y en cuartillas apaisadas, numeradas, escritas por una sola cara y encuadernadas con un mínimum de 50 cuartillas y un máximum de 150, sin firma y sin ninguna indicación que se permita suponer quién sea el autor. Deberán ir encabezados con un lema corto, de una a diez palabras, y acompañados de un sobre cerrado o plica, que contendrá el nombre y señas del autor. Podrán estar escritos en español, francés, alemán, inglés, italiano o portugués.

Las plicas de los trabajos premiados serán abiertas en la sesión inaugural de 1931 e inmediatamente adjudicados y entregados los premios correspondientes. Las de los trabajos no premiados serán quemadas públicamente sin abrir.

Los trabajos no premiados serán devueltos a sus autores en la secretaría de la Sociedad, presentando el comprobante de su entrega.

La Junta directiva designará oportunamente las personas que hayan de juzgar los trabajos correspondientes, teniendo en los Jurados respectivos representación las entidades o personas donantes de los premios.

Cursos de Medicina para estudiantes

El cursillo de Fisiopatología Hepática se celebrará del 24 al 27 del corriente mes, a las siete de la tarde, en la Casa del Estudiante (Mayor, 1, segundo). Se compondrá de las siguientes conferencias:

Día 24.—Disertará el profesor doctor Juan Negrín sobre «Funciones del hígado».

Día 25.—Disertará el profesor doctor Teófilo Hernando, sobre «El hígado en Terapéutica».

Día 26.—Disertará el profesor doctor Roberto Novoa Santos, sobre «Sistemática de las Hepatopatías y Fisiología patológica de las mismas.

Día 27.—Disertará el profesor doctor Jiménez Díaz, sobre «Función gluco-reguladora del hígado y su importancia clínica».

De Marruecos

Un moro apuñala ferozmente a su esposa

Tánger, 21.—En Casablanca un indígena que vivía separado de su mujer, con la cual había tenido frecuentes altercados por celos, la encontró ayer frente al cuartel de Zuavos y se abalanzó a ella. Sin que pudiese ser evitado, el moro dió varias puñaladas a la mujer y la dejó en grave estado.

Un centinela zuavo quiso detener al agresor, pero éste se revolvió, y entonces el soldado le produjo algunas lesiones con la bayoneta.

El agresor declaró en el hospital que llevó a cabo el hecho porque su mujer le había obligado a injerir un brebaje con objeto de reducirle a la impotencia.

LA LIBERTAD, órgano de las izquierdas españolas

VIDA ESPAÑOLA

LARRA

1837. Febrero. Carnaval. Máscaras que alborotan el Prado, en pleno alborozo de Carnestolendas. Dentro, en un interior, junto a las vidrieras del balcón, el rostro severo de una dama, encanecido en la Florida y los Sotillos, en las goyescas noches de una época que se fué, tiene una mueca despectiva para esos grotescos prosélitos de Momo que desfilan con gritos descompuestos y enmascaradas hechuras de jaque, bajo el rayo inquisitorial de sus impertinentes. Recuerda, la vetusta guardadora de la moral, aquellos sus tiempos juveniles en que la rígida observancia oficial de las costumbres ponía un coto riguroso a los desmanes de la mojiganga. Buscaba ésta para su solaz las sórdidas tinieblas del baile de candil o la discreta lejanía de la Pradera, donde los rasgueos de guitarra chispera no turbaran el recuerdo versallesco de los pasatiempos aristocráticos.

Larra

¡Pero ahora! Para la severa dama observadora del bullicio en el Prado deberían volver aquellos días de Carlos IV, en que aun no se hablaba de la Revolución francesa, sino con la altivez de una Monarquía ofendida por las atrocidades de los descamisados. Aquel Caballero, ministro de Gracia y Justicia que tan bien sabía interpretar los dogmas de la religión a través de sus doctas disposiciones de la «Gaceta», bajo la protección del gallardo príncipe de la Paz, quien ahora limita su influencia a escribir unas Memorias y asomarlas, sombrero en mano, en la raya de la frontera... Y luego, los franceses. La buena dama evoca la invasión, con sus trucos de ópera italiana y los peleles vestidos de manolos que empujaban los cañones, con roncas voces libertarias, desde el Parque a la Puerta de Atocha. Después, la vuelta del «rey deseado», con sus promesas liberales, que sólo fueron añagaza y red habilidosa para cazar impíos espíritus volterianos.

¡Pero ahora!... Cortes que destruirán la sometida marcha lacayuna de los Estamentos, que ya eran bastante—en el juicio austero de la dama embalconada—para los desmanes belicosos del condenado parlamentarismo. ¡Y la reina! Ofreciendo el escándalo de una unión clandestina, a base de una aventura que encontraran encantadora esos endiablados románticos del Parnasillo y la Fontana de Oro. Un pañuelo bordado con las cifras reales, recogido por un apuesto guardia de Corps. Miradas que se cruzan... ¡Influencias satánicas de comedias truculentas y de las lecturas de Víctor Hugo y Scribe! Eran más discretos los amoríos de María Luisa, en el tupido refugio de Aranjuez.

Pero, sobre todo, ese Larra. A nuestra dama le preocupa el fino periodista, que pone todos los días en las columnas de los fementidos diarios la amarga ponzoña de su pesimismo y el veneno destructor de sus exaltaciones demoledoras, burlando los zarpazos de la censura. El joven pálido y barbudo del tupé insolente, que, tras la prestancia irreprochable de un lechuguino, bajo sus levitas de Utrilla y sus sombreros llegados de Londres, lleva el inquietante pergeño de los «sans-culotte». ¡Este Larra! Es simpático, en medio de todo, cuando fustiga estas perversas costumbres del siglo en sus artículos, que corren de mano en mano y levantan ronchas de vergüenza en más de un rostro señorial.

Hasta María Cristina, la gobernadora, ha sentido la necesidad de verle de cerca y de ofrecer su mano enjoyada al beso cortesano del escritor admirado y temido. ¡Y no tiene treinta años!

La dama ha guardado los áureos impertinentes en su estuche. Ha dejado caer los visillos del balcón y se ha sentado en la poltrona tapizada de damasco rojo, donde, en un día lejano, escuchó, complacida, el «je vous aime» novelesco de un petimetre afrancesado. Luego se ha mirado al espejo, que abre, sobre la consola, en medio de los candelabros, un fondo misterioso de evocación.

La anciana ha recordado sus triunfos en aquel palacio de las Vistillas: su perfil de belleza, manolesco y prócer, que ponía lividece de deseo en los rostros de los gentilhombres empolvados.

De haber vivido entonces este endiablado «Fígaro», ella hubiera sabido guiarle por el buen camino. Habría dejado las teorías disolventes para encontrar en sus brazos, redondos y blancos, que plasmó Goya con su pincel maestro, el bálsamo de sus secretas torturas que esa aventurera de Dolores Armijo, cuyo nombre brinca por todos los salones, no ha sabido aplicar en las heridas románticas del autor de «Macías».

Fuera, bajo la fría mañana invernal, las máscaras galopan al son de sus panderos, como corceles de Apocalipsis. La locura agita sus cascabeles en el torbellino carnavalesco, que prepara para la tarde próxima todo el lirismo de su farsa, ignorante de que allá, cerca de Palacio, en un piso de la calle de Santa Clara, una carta maldita ha hecho sonar el clarín de la tragedia.

*

La noche ha tendido su manto sobre la torre del Buen Suceso. El reloj ha dejado caer la lágrima de sus horas. Por la Puerta del Sol desfilan lánguidas las máscaras, aburridas y roncas bajo sus disfraces marchitos. En la vieja plazuela de Santiago se oye un tañer fúnebre de campanas. Hace un rato, bajo las primeras sombras del crepúsculo, rompió el silencio de la calle de Santa Clara el taconeo de unos zapatos femeninos, huyendo al estampido agorero de un pistoletazo.

*

Días después, en el gabinete de la dama, nuestra amiga. Confortable y severo en el interior del vetusto caserón sito en el Salón del Prado. La señora goyesca recibe a sus contertulios. Todos vienen enfundados en negras levitas de duelo. Algunos llevan un círculo rosáceo en los ojos y hablan de unos versos leídos por un jovenzuelo llamado Zorrilla ante la sepultura de Larra. Roca de Togores y el conde de las Navas han tenido que sostener al poeta para que no se cayera frente al nicho recién cerrado.

La buena dama reaccionaria interrumpe el coro de elogios. Una fría mirada tras el reflejo de los impertinentes:

—¡Bah! Un impío que se mata por culpa de pecaminosos amores, después de una breve vida consagrada al enemigo.

Pero cuando desfilan sus invitados y se contempla al espejo, la vieja aristócrata siente, muy en lo hondo de su alma, que su mano de abadesa no haya podido detener el gatillo del arma homicida.

*

Han pasado los años. En el Prado, Pedro de Répide, cronista de Madrid, ha descubierto el busto de «Fígaro» escondido. Una caperuza municipal cubrió la mueca de ironía del periodista inmortal, cuyos artículos no podrían publicarse hoy, a pesar de su actualidad. El Ayuntamiento ha temido que volviese a empuñar la pluma, viendo el presente, y le ha tapado la cara.

ANGEL DE LA GUARDIA Y PI

SOCIEDAD ECONOMICA DEL PAIS

Misión cultural de la radiotelefonía

Anoche dió en la Sociedad Económica Matritense de Amigos del País el renombrado «speaker» holandés de la emisora de Eindhoven P. C. J., D. Eduardo Startz, una conferencia sobre el interesante tema «Misión cultural de la radiotelefonía».

El Sr. Startz, luego de saludar al auditorio y de expresar la grata impresión que ha recibido en España, hizo un interesante estudio sobre el proceso seguido hasta llegar a producir las emisiones de ondas cortas. Recordó que Hertz, en sus ensayos, comenzó emitiendo con ondas de 30 metros, que los técnicos ampliaron de 600 a 20.000 metros; expuso cómo las ondas, merced a la llamada capa de Heaviside, se prolongan sobre la superficie terráquea; analizó el problema del «fading», y refirió someramente los experimentos hechos por la emisora P. C. J. para llegar a sus célebres ondas cortas, gracias a las que se oyen las emisiones desde todas las partes del Mundo.

El conferenciante disertó en forma amena, fácilmente comprensible por los oyentes, sobre los diversos e interesantes temas surgidos últimamente en el mundo de la radiotelefonía.

De aeronáutica

Los cadáveres de los pilotos Eielson y Boreland

Moscou, 21.—La Agencia Tass comunica que el aviador ruso Slepnev ha embarcado a bordo de su avión los cadáveres de los pilotos Eielson y Boreland, que fueron encontrados recientemente en el Cabo Norte bajo una espesa capa de nieve, cerca de los restos de su avión destrozado.

Salida aplazada del correo aéreo entre la Argentina y Nueva York. Una demanda

Río de Janeiro, 21.—El primer avión correo de la costa del Este, entre la República Argentina y Nueva York, se ha visto obligado a retrasar su salida a consecuencia de una avería sufrida al aterrizar en Santos.

Se ha presentado una demanda judicial contra el avión correo «Porto Alegre» por no haber cumplido la Compañía Nyrga el contrato comprometiéndose al transporte del correo de Río de Janeiro a Sao Paulo.

EL MISTERIO DE LOS CADAVERES DEL RIO TAJO

El juez guarda una reserva absoluta sobre el informe de los médicos legistas

(De nuestro enviado especial)

Sería pesado insistir de nuevo sobre lo que ya dije en mi información de ayer, contestando a un distinguido compañero. Me ratifico en cuanto dije, y en paz.

No dudo un momento de que el juez y la Policía diesen la mayor importancia a la tarjeta hallada en las ropas del segundo cadáver encontrado en aguas del Tajo.

Sin embargo, y volvamos a las «casualidades», la tarjeta no salió en dirección al Instituto de Medicina legal hasta que comenzamos a publicar nuestras informaciones.

No quiero dejar de ser discreto. Hay conversaciones que no pueden revelarse sin caer en un imperdonable pecado de inhabilidad. Sólo diré que dicha tarjeta hubiera seguido unida al sumario en un cartón y sujeta por unos chinches si una insinuación, con la mejor buena fe hecha, no convenciese plenamente a quien ya lo estaba de que esa gestión podía hacerse en último término.

No es costumbre mía apropiarme de pistas de nadie, como asegura un colega de la noche, a sabiendas de que no es cierto. La de Socuéllamos y otra no han sido tomadas por mí en consideración, por la sencilla razón de que vi claramente que nada tenían que ver con el misterio de los cadáveres del Tajo.

El sumario ha entrado en una fase muy interesante. A ella consagro en estos momentos mi máxima atención. Veremos si la *casualidad* me ayuda y logro lo que me propongo.

Mejor que contestar a alusiones prefiero trabajar sin descanso. No he negado jamás méritos a mis compañeros cuando los han tenido. Ni he empleado la mala intención para combatirlos.

Lo digo porque yo no hice la afirmación de que el segundo cadáver perteneciese al ingeniero don Carlos da Silva.

Hoy, como ayer, decimos: «Que al enseñar las fotografías del segundo cadáver al camarero que sirvió a D. Alvaro, y a los dueños del hotel, reconocieron en ellas al ingeniero y diputado de la vecina República; reconocimiento que de los retratos y las ropas y objetos de uso del cadáver repitieron y *ratificaron* ante el juez instructor, como *consta en los folios del sumario.*»

Y nada más. Pronto hemos de conocer si, en efecto, gracias al informe de los sabios profesores del Instituto de Medicina legal sobre la tarjeta encontrada en las ropas del segundo cadáver, se llega a una pista que aclare todo lo sucedido.

¿Por qué no intentarlo todo en estos sucesos misteriosos? La huella de luz, la deducción acertada, surge de pronto, a veces de un pequeño detalle.

Nada hacía la tarjeta unida al sumario. Enviada al Instituto de Medicina legal, posiblemente inicia una ruta aclaratoria.

¿Por qué los compañeros no lo pidieron, con razonamientos, al juez?

Sin duda es que no se acordaron de este *pequeño* detalle. Y la *casualidad* hace que, al iniciar yo mis informaciones, la tarjeta es enviada a Madrid.

Basta, y la discreción sea con todos.

Llega el informe forense a Toledo

El agente Sr. Quevedo llegó anoche a Toledo y trajo el informe de los doctores Piga y Aznar sobre la tarjeta sometida a su examen.

Acompañan al informe fotografías y planos. El Sr. Quevedo entregó todo al juez, Sr. Ubeda, a las ocho y media de la noche.

Interrogado por los periodistas, el Sr. Ubeda manifestó que no podía decirles nada. Durante todo el sábado se dedicará a estudiar el informe y después tomará las medidas judiciales que crea pertinentes.

Respetamos todas las opiniones; pero en este caso creemos que si el informe se publicase por los periódicos, facilitarían, con su difusión, el conocimiento de detalles que darían una pista, sin duda, certera.

Algunas dificultades para la identificación

La identificación, los trabajos efectuados por los médicos legales, tuvieron una dificultad.

A la tarjeta le faltaban algunos trozos. Fué puesta entre dos trozos de cristal, al objeto de conservarla mejor y evitar que se acabase de destrozar.

Ha dicho el doctor Piga:

—A los guardadores de ella no se les ocurrió sino sujetarla a un trozo de cartón con chinches. Los agujeros abiertos en la cartulina por los chinches, mirados al microscopio, tienen un diámetro de cuatro o cinco milímetros, y han dificultado, por tanto, los trabajos de identificación.

Creemos sinceramente que en estos momentos se inicia un poco de claridad en el misterio.

Se acercan días de gran actividad reporteril.

Una opinión de los sastres

Varios sastres han emitido un juicio acerca del traje que vestía el segundo cadáver. Opinan que el traje, por algunos detalles que han observado, ha debido de ser confeccionado en la calle de Toledo.

Algunos agentes harán pesquisas encaminadas a esclarecer este extremo.

Por hoy no hay más información.

Espero que el próximo día tendré ocasión de decir cosas más interesantes. ¡Y quien sabe si sensacionales!

HELIODORO F. EVANGELISTA

Toledo, 21-2-1930.

Calendario de LA LIBERTAD

22 de Febrero de 1917

Los desdichados consejos de una zarina

Eran los días de 1917. Acababa de ser asesinado, y asesinado por manos principescas, el monje embaucador y siniestro Rasputín; la corte rusa, corrompida por todos los vicios, no se daba cuenta de la situación creada por la guerra, y la revolución se iba aproximando rápidamente.

El zar había marchado al frente, y allí, cometiendo torpeza sobre torpeza, tampoco se acreditaba como hombre de guerra. En los cuarteles, en los hospitales, en los campamentos, en las trincheras, la indignación y la protesta eran ya descaradas ante el espectáculo de un ejército falto de municiones, con un material desastroso y en el que la higiene brillaba por su ausencia. Rusia entera era una llamarada de pasión encendida por los revolucionarios.

En la corte, la zarina, que jamás se sintió rusa ni amó al pueblo ruso, lejos de refrenar las pasiones y poner la dulzura y los sentimientos femeninos; cuando Rusia clama por la terminación de la guerra y siente las terribles mordeduras del hambre, la zarina no se conmueve, ni en ella, tan buena madre, hay emoción maternal para el pueblo. Por el contrario, toda la sangre de sus antepasados, tiranos y egoístas, se revela claramente. ¿Qué le importa a la emperatriz el pueblo? ¿Qué sabe ella de sufrimientos populares? ¿Cómo ha de creer que hay gentes que no comen y que se mueren de frío, si los palacios están llenos de pieles y de fuego confortante y en las mesas imperiales se desdeñan los más exquisitos manjares?

Por eso, aquella mujer de alma de hielo y de carácter de hierro, inspirada por la fatalidad, el día 22 de Febrero de 1917 escribe a su esposo, el irresoluto y apocado Nicolás II, palabras que nunca debieron salir de su mano: «Mantente firme. Sienta la mano duramente; es lo que hay que hacer con los rusos.»

Cuarenta y ocho horas después las panaderías de San Petersburgo son asaltadas; la sangre corre abundantemente; pero las masas, famélicas y enloquecidas, avanzan; las tropas se niegan a disparar; regimientos enteros se pasan al otro lado de las barricadas.

¡Es la revolución! ¡Es el pueblo que, cansado de sufrir, da una respuesta trágica a la desdichada carta de la zarina!

ANTONIO DE LEZAMA

EN TURQUIA

Contra los especuladores de Bolsa

Ankara, 21.—La Cámara de Diputados ha aprobado un proyecto de ley que autoriza al Gobierno para adoptar cuantas disposiciones considere oportunas para reglamentar y limitar las operaciones de compra, venta y salida de divisas y valores.

Los contraventores serán castigados con la prohibición de realizar operaciones de Bolsa durante un tiempo que variará entre quince días y dos años y multa de 500 a 100.000 libras turcas.

Si alguna de las operaciones prohibidas se llevara a cabo por la casa central de un Banco o establecimiento financiero, la suspensión se considerará extendida a todas sus sucursales en Turquía.

La guerra en China

Un «ultimátum»

Pekín, 21.—El general Tcheng Kai Shek ha enviado un «ultimátum» a Yen Shi Shan, intimándole a cesar la movilización.

Por otra parte, el general Wu Bei Wu ha hecho pública su intención de adherirse con sus tropas a la oposición contra el Gobierno de Nankín.

Ministerio de Educación, Cultura y Deporte 2012

Crónicas e informaciones de América y del Extranjero

INFANTICIDIO EN UN TEATRO

Berlín, 21.—La Policía ha hecho público que uno de los vigilantes del gran teatro Nollendorf, al hacer la inspección después de la representación de anoche encontró en uno de los gabinetes-lavabos el cuerpo asesinado de una niña recién nacida. Al lado halló un par de tijeras de bordar, con las que la criatura fué apuñalada hasta darle la muerte. Se encontró también una piel para el cuello que sin duda dejó caer la autora del crimen al huir del sitio en que le había cometido. La Policía cree que el asesino es la misma madre de la niña.

La Policía encontró también indicios indudables de que no solamente se cometió el crimen, sino que ocurrió el nacimiento de la niña durante la representación nocturna.

La teoría de la Policía es que una mujer del auditorio salió precipitadamente de la sala y dió a luz a la criatura matándola después.

TAFT ESTA PEOR

Washington, 21.—Se tienen noticias de que el estado del ex presidente de la República Sr. Taft ha empeorado.

El enfermo se encuentra cada día más abatido, y por esta causa los médicos que le asisten han considerado prudente avisar a las personas de su familia.

Seis años de cárcel por batirse en duelo

Heidelberg, 21.—Ayer fué condenado un estudiante de esta antigua Universidad a seis años de cárcel por haberse batido en duelo. El estudiante se llama Wilhelm Wenzel y tomó parte en un «mensur», que es un duelo formal a sable, mediante el cual los estudiantes, siguiendo la tradición, arreglan sus asuntos de honor. El contrincante de Wenzel era otro estudiante, llamado Neuhoff, que falleció últimamente a consecuencia de una herida que le produjo el sable de Wenzel. A causa de la clandestinidad del lance la herida de Neuhoff fué mal curada, resultando un envenenamiento de la sangre y la muerte.

La sentencia de Wenzel forma parte de una campaña en Alemania para suprimir el «mensur», campaña en la que se fundan pocas esperanzas. El fracaso para suprimir tal costumbre es evidente, aun para cualquier visitante que pase por las calles de Heidelberg o de otra ciudad con Universidad, en donde la mitad de los estudiantes muestran con orgullo las cicatrices producidas por los sables.

EN MEJICO

UNA HUELGA EN TAMPICO

Nueva York, 21.—Un mensaje recibido por el diario «New York Times», procedente de Méjico, dice que los obreros de la Federación de Tampico han decidido declararse en huelga como protesta contra determinadas leyes del Estado, entre las que se incluye la que regula el cierre de las tabernas y establecimientos donde se despachan bebidas alcohólicas.

Los huelguistas esperan que los obreros de transportes se unirán también al movimiento de protesta.

Se dilapida el radio

Nueva York, 21.—Richard G. Moore, profesor de química en la Universidad de Pordue, indica que se necesita mucho más radio para combatir el cáncer, y comprueba que más de la mitad de los 550 gramos de radio con que se cuenta se utiliza para los anuncios luminosos. Añade que los Estados Unidos y Francia poseen cada una 50 gramos de radio para sus necesidades médicas, mientras que Inglaterra sólo tiene 25.

CACERES, con sus murallas y sus altas torres que recortan el azul cielo diáfano.

BERLIN

Unamuno y la literatura española en Alemania

Hasta 1914, Alemania era un nudo inmenso clavado en el pecho de la geografía política; desde 1918, desde la revolución, es la vía por donde se trasiegan dos mundos: Rusia y Europa. Lo cual quiere decir que un pueblo es exclusivamente una materia prima preparada para la elaboración del bien o del mal. La Alemania que amenazó al Mundo es la misma que hoy se abraza a él, y no a un mundo, sino a todos los mundos, y a todos con igual ímpetu, para entregarse sin reservas. Esto para la Sociología quiere decir siglos de experiencia y de desengaños.

Con cualquiera de las actividades del hombre puede demostrarse esa afirmación general que dejo hecha; a mí me interesa hoy valerme de la actividad literaria. Hasta nuestros días, la literatura alemana no ha conseguido ni una sola vez ganar el Mundo, adquirir una categoría universal; porque Goethe no ganó la atención del Mundo, sino que la sobornó y la asaltó; Goethe era lo grandioso, lo que no se puede resistir. Me refiero a la literatura «media», naturalmente, en la que está tal vez más cabalmente que en la literatura grandiosa el espíritu de un pueblo; me refiero a esa literatura «media» característica de Francia y que ha plagado de francesismo el Globo. Es ahora cuando el Mundo ha comenzado a presentir la literatura «media» de Alemania—nótese que al decir media no quiero decir mediocre, sino común—; vuélvase la vista a los libros de guerra, lo más significativo de la literatura común alemana de nuestros días. Y es ahora cuando a Alemania comienza a llegar también la literatura general de los otros pueblos. Y desde aquí cumple ceñir este artículo a la literatura española en Alemania.

Desde Cervantes, D. Francisco de Quevedo y D. Pedro Calderón de la Barca, ningún ingenio español, hasta Blasco Ibáñez, había logrado conquistar la atención comunal de Alemania de un modo permanente; ráfagas momentáneas de cierta popularidad sí las disfrutaron escritores españoles, y sí se estudiaron en los seminarios y en los libros de especialistas los más diversos y arduos temas de la literatura española; pero esto carecía en absoluto de sentido humano.

Vicente Blasco Ibáñez, después de Calderón, de Cervantes y de Quevedo, fué el primer gran escritor español que llegó al público alemán con influencia considerable, y sigue entre él sin que los años le cubran de olvido, sino al contrario. Tras Blasco Ibáñez llega a Alemania D. Miguel de Unamuno, y D. Miguel es el que nos resarce verdaderamente de los dos siglos que la literatura española había estado ausente de Alemania. Don Miguel de Unamuno es tal vez el primer escritor extranjero de este siglo que consigue la conquista integral de la devoción de Alemania, la de la «élite» intelectual y la del pueblo. Con Máximo Gorki y con Schow constituye el gran triunvirato del pensamiento ajeno que más ha influído en Alemania. Traducidos al alemán están todos sus libros y casi todos sus artículos, que se los disputan las grandes revistas. Su última y sangrante novela, escrita en el destierro, «Cómo se hace una novela», fué publicada en folletón por el más importante periódico de Alemania. De su último libro traducido, «Paz en la guerra», se vendieron, sin salir a las librerías, ciento veinte mil ejemplares; supongo que de todos sus libros no se ha llegado a vender esa cifra en España. Todos los periódicos, las revistas literarias y filosóficas dedican frecuentemente estudios y glosas a la obra de Unamuno, y la labor del gran maestro se sigue desde todos los miradores intelectuales con minuciosa escrupulosidad. En las cátedras de Filosofía su nombre es familiar y apenas se podrá oír una lección de ética o de moral en la que Unamuno no sea citado reiteradamente. Cuando a alguien uno le dice que es español, el nombre de Unamuno es lo primero que el otro tiende, como el apretón de manos en que hay muchos reconocimientos. Cuando España callaba, revistas alemanas pedían el premio Nobel para D. Miguel de Unamuno. Existen, además, traducciones de libros de Gómez de la Serna, Concha Espina, Palacio Valdés, Répide, Insúa, etc. La literatura joven va a entrar en el mundo alemán con dos cosas de José Díaz Fernández: un cuento para un libro de cuentos escogidos de todas las literaturas y la traducción de «Venus mecánica».

Los escritores de tipo europeo como D. José Ortega y Gasset, d'Ors, etc., no han logrado despertar interés en Alemania, lo cual contrasta con el que existe por Unamuno, siempre de espaldas a Europa o contra ella agresivamente, sumido en lo español y ajeno a lo universal. Lo cual es para el verdadero y auténtico espíritu de España bastante halagador.

F. FERNANDEZ ARMESTO

Berlín, Febrero, 1930.

Este número está censurado

SOLUCION DE LA CRISIS FRANCESA

El nuevo Gobierno Chautemps

Las gestiones que precedieron a su formación

París, 21.—Chautemps ha continuado esta mañana sus consultas, después de visitar a Briand y Doumergue.

A las doce y cuarto salió del Elíseo, declarando que cualquiera que sea la decisión que adopten los grupos parlamentarios, esta noche quedará formado el nuevo Gobierno, y que espera poder entregar esta tarde al presidente de la República la lista definitiva de sus colaboradores.

A última hora, Chautemps se ha visto obligado a hacer nuevas gestiones y a modificar su primera lista, en vista de la decisión adoptada por diferentes grupos en reuniones celebradas esta mañana, y en las que se había tomado el acuerdo de no prestarle el concurso necesario para la constitución del nuevo Gobierno.

Sin embargo, a las cinco de la

Monsieur Berthod, subsecretario de la Presidencia

tarde se considera en los círculos políticos que el Ministerio está virtualmente constituído.

Actitud de los diferentes grupos políticos

Esta mañana celebraron sendas reuniones el grupo de la izquierda social y radical (Franklin Bouillon), el de republicanos de izquierda—importante grupo al que pertenecen Pierre Flandin, Pietri y Ricolfi, indicados esta mañana como probables ministros en el nuevo Gobierno—y el de ac-

Monsieur Sarraut, ministro de Marina

ción demócrata y social de la Cámara.

El primero acordó rechazar la oferta de una cartera, hecha a este grupo por Chautemps.

El segundo decidió negar su autorización a los miembros del grupo para contestar favorablemente a las proposiciones hechas por Chautemps.

El tercero acordó que la constitución de un Gobierno apoyado por los socialistas equivaldría a un reto lanzado a la Cámara, cuyos miembros, en sus tres cuartas partes, fueron elegidos precisamente contra el «cartel» de las izquierdas y para apoyar la política de Poincaré.

Los grupos de republicanos de izquierda y de acción demócrata

Monsieur Bernard, ministro de la Guerra

y social de la Cámara, terminadas sus reuniones de esta mañana, han dirigido a Tardieu un mensaje, expresándole su confianza y simpatía.

El nuevo Gobierno que preside Chautemps

París, 21.—El nuevo Gobierno francés ha quedado definitivamente constituído en la siguiente forma:

Presidencia del Consejo e Interior, Camille Chautemps (radical).

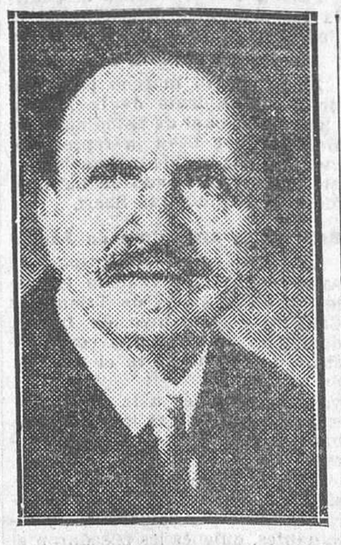

Monsieur Camille Chautemps, presidente del Consejo y ministro del Interior

Vicepresidencia y Justicia, T. Steeg (izquierda democrática).

Negocios extranjeros, Arístides Briand (republicano socialista).

Hacienda, Charles Dumont (izquierda democrática).

Presupuesto, Palmade (radical y radical socialista).

Guerra, René Besnard (izquierda democrática).

Marina, Albert Sarraut (izquierda democrática).

Instrucción pública, Jean Durand (izquierda democrática).

Monsieur Briand, ministro de Negocios extranjeros

Trabajos públicos, Daladier (radical y radical socialista).

Comercio, Georges Bonnet (Unión republicana).

Agricultura, Queuille (radical y radical socialista).

Colonias, Lamoureux (radical y radical socialista).

Trabajo, Loucheur (izquierda radical).

Pensiones, Gallet (izquierda democrática).

Monsieur Daladier, Trabajos públicos

Aire, Laurent Eynac (izquierda radical).

Correos, Telégrafos, Teléfonos, Julien Durand (radical y radical socialista).

Marina mercante, Danielou (izquierda radical).

Subsecretarios de Estado: Presidencia del Consejo, Aimé Berthod (radical y radical socialista); Interior, Marchandeau (radical y radical socialista); Guerra, Char-

Monsieur Steeg, Vicepresidencia y Justicia

les Lambert (radical y radical socialista; Marina, Bellanger (independiente); Colonias, Leon Archimbaud (radical y radical socialista); Agricultura, Chappedelaine (izquierda radical); Trabajos públicos, Charlot (izquierda radical); Bellas Artes, Léo Bouyssou (radical y radical socialista); Educación física, Henry Paté (independiente de izquierda); Enseñanza técnica, Chabrun (republicano socialista), e Higlene, Marius Roustana.

Clasificación política del nuevo Gobierno

París, 21.—Los diputados y senadores designados por el señor Chautemps para constituir el nuevo Gobierno se reparten entre los diferentes grupos políticos de la Cámara y Senado en la siguiente forma: Siete diputados radicales socialistas, que son los Sres. Chautemps, Palmade, Georges Bonnet, Daladier, Queuille, Lamoureux y

Monsieur Lamoureux, ministro de Colonias

Jullien Durand; un diputado republicano socialista, que es el señor Arístides Briand; tres diputados de la izquierda radical, que son los Sres. Loucheur, Laurent Einac y Danielou, y seis senadores pertenecientes al grupo de la izquierda democrática radical y radical socialista de la Alta Cámara, que son los Sres. Steeg, Besnard, Sarraut, Dumont, Gallet y Jean Durand.

Los subsecretarios de Estado tienen la siguiente filiación polí-

Monsieur Loucheur, ministro de Trabajo

tica: Uno perteneciente a la izquierda democrática radical y radical socialista del Senado, cinco al grupo radical socialista de la Cámara de Diputados, uno al partido socialista francés y otro a la izquierda radical.

Además figuran entre los subsecretarios uno perteneciente al grupo independiente de la izquierda y otro no afiliado a ninguna fracción política.

El nuevo presidente, en el Elíseo. El martes, al Parlamento

París, 21. — El nuevo presidente del Consejo de ministros, señor Chautemps, visitó esta tarde al presidente saliente, Sr. Tardieu, con el exclusivo objeto de saludarle.

Monsieur Chappedelaine, subsecretario de Agricultura

A las siete, Chautemps estuvo en el Elíseo, con objeto de someter a la firma del presidente de la República los decretos nombrando a los miembros del Gobierno y subsecretarios de Estado, presentándole al mismo tiempo oficialmente a unos y otros.

Al salir del palacio presidencial, el Sr. Chautemps manifestó a los periodistas que el nuevo Gobierno se presentará el próximo martes al Parlamento.

Agregó que los términos de la declaración ministerial serán sometidos a la aprobación del Consejo de ministros en una reunión que tendrá lugar el domingo por la tarde, y el texto definitivo de la misma quedará ultimado en otro Consejo que se celebrará el martes por la mañana.

Por último, manifestó que el Gobierno se presenta el martes, por la tarde, a las Cámaras, por ser urgente que marchen a Londres los miembros que constituyen la Delegación francesa en la Conferencia naval, los cuales emprenderán el viaje el miércoles.

Datos biográficos del nuevo presidente

Camilo Chautemps nació en París el 1 de Febrero de 1885. Desciende de una familia de políticos republicanos. Su padre, Emilio Chautemps, fué senador, vicepresidente de la Alta Cámara y varias veces ministro; es sobrino de Alfonso Chautemps, senador por Indre et Loire, y un hermano suyo, Félix, diputado, murió heroicamente durante la guerra.

Estudió la carrera de Derecho, y al terminar el doctorado se consagró a su profesión, que ha ejercido en París y en Tours, ciudad ésta de la que ha sido alcalde.

En 1919 fué elegido diputado por el departamento de Indre et Loire, como representante del partido radical, en cuyos Congresos y en la Cámara se distinguió pronto por su elocuencia, y en sus afortunadas intervenciones parlamentarias puso de manifiesto su gran competencia en materia de administración local.

Su intensa labor política y sus relevantes cualidades de orden moral le colocaron entre las figuras más destacadas de su partido y lo elevaron al Gobierno. Fué ministro del Interior con Herriot en 1924; al año siguiente, titular de la misma cartera, con Painlevé y con Briand, y después, ministro de Justicia en un Gabinete Briand.

Desde principios del año pasado, Chautemps venía distinguiéndose en el seno de su patrido por su campaña favorable a la unión de todos los grupos políticos de izquierda, y así lo expuso en el Congreso radical de Reims, del que fué ponente. Desde entonces defendió en numerosos discursos su criterio de que los radicales socialistas no podían refugiarse en una oposición sistemática y estéril.

El 17 de Enero último el grupo radical de la Cámara procedió a elegir presidente. Los Sres. Daladier, Herriot y Malvy no se presentaron candidatos, y Chautemps fué elegido, elección que lo colocó en el primer plano de la política francesa.

*

Después de vencer algunas dificultades, que le oponían los propios afines, ha logrado Chautemps lo que en Noviembre último no pudo conseguir Daladier: constituír un Gobierno de marcada orientación izquierdista; pero al que es difícil vaticinar larga vida.

Es una situacióón política mucho más definida hacia la izquierda que la que presidía Tardieu. Podrá ser la transición para preparar la campaña electoral de unas elecciones realizadas por los políticos del antiguo «cartel» de izquierdas. Pero para esto precisa que haya una inteligencia con los socialistas, hoy irreductibles a formar parte de ningún Gobierno, según el acuerdo del Congreso de Reims.

Con el actual Parlamento, elegido bajo la presidencia gubernamental de Poincaré, no puede considerarse estable ningún Gobierno radical.

Como figura destacada continuará Briand, que, a fin de acometer el inmediato problema internacional de la Conferencia naval y otros que puedan surgir, seguirá siendo el ministro insubstituíble de Negocios extranjeros, que sin el lastre derechista que significaba Tardieu podrá actuar más desembarazadamente, y, en consecuencia, con lo que van exigiendo las nuevas normas de política internacional en su progresivo avance de todas las ideologías.

EN UN CRUCERO BRITANICO

Accidente marítimo

Londres, 21.—El Almirantazgo británico publica esta noche un comunicado oficial anunciando que durante una violenta tempestad, en las islas Bahama, enormes olas barrieron la cubierta del crucero británico «Durban», y que 13 tripulantes resultaron heridos, dos de los cuales se encuentran en gravísimo estado.

Además, tres botes salvavidas fueron arrastrados por las olas.

Se recuerda que a bordo de dicho crucero el príncipe Jorge, el menor de los hijos de los soberanos británicos, hizo, hace dos años, su carrera de oficial de la Marina.

POSTALES DEL CAMINO

Modos de vivir

Las doce de la noche. Temperatura, 30 grados. No será necesario decir a la sombra. Treinta grados enriquecidos por la humedad cálida del río. En las calles céntricas el calor se agrava con el humo de la gasolina quemada; a lo largo del río, el calor es de otra clase; pero no lo atenúan algunas leves bocanadas de aire que recuerdan la brisa del mar. Por la calle Almirante Brown, hacia el embarcadero de lanchas, camina una mujer opulenta, metida en años, metida en carnes, metida en pieles.

Esto último es lo más sorprendente. ¿Cómo es posible aliar con el sofoco de la noche el abrigo de pieles que luce la dama? Y no solamente lo luce; se arrebuja en él y disimula el rostro entre el ala del sombrero, que cubre su cabeza y el cuello del abrigo, que casi le oculta la boca.

El comisario de Policía vigilaba y hacía lo posible por refrescar. Al ver aquella señora tan espléndidamente abrigada sintió el sobresalto de la aventura. La siguió. En las márgenes del Riachuelo, los cafetines rompían la sombra con sus cuadrados de luz amarillenta, y el silencio con las músicas del tango. Los marineros golpeaban en las mesas de los cafetines pidiendo alcohol.

La dama del abrigo consiguió seducir a dos timoneles. En compañía de ellos bajaba las escalerillas del embarcadero, cuando el policía hizo acto de presencia. Y allí acabó el misterio.

La abrigada señora era un alemán, perfectamente alemán, doblados ya los cuarenta años, y fuerte y robusto como un cargador del muelle. Su traje, sus joyas y su abrigo eran sencillamente un procedimiento de propaganda. El alemán posee un café de camareras. Para reclutar clientela se disfraza lujosamente de mujer y se dirige a la Boca. Los marineros, que suelen tener hambre de mujeres, quedan seducidos, unos por las curvas opulentas del fornido teutón; otros, por el fausto de la indumentaria. Cuando los tiene bien «engrupidos» se los lleva al cafetín y allí los abandona a las camareras, evitando el peligro que representaría una continuación de la aventura. Y el buen industrial, el celoso industrial, vuelve a salir, caminando pesadamente, víctima de su corpulencia y de los altos tacones de sus zapatos, en busca de nuevos clientes.

Ninguna muchacha de la casa podría hacer otro tanto. No pondría el celo necesario; estaría expuesta a las complicaciones de una aventura sentimental; no le sería posible lucir joyas y telas tan atrayentes y lujosas, y correría el riesgo—sin posibilidades de defensa—de ser víctima de un atraco. El alemán, cuando se colocaba los brillantes de los pendientes y de las sortijas, se palpaba los bíceps y sonreía, seguro de sus medios para defender aquellos objetos de tentación.

Este procedimiento hacía progresar la industria del laborioso germano. La Policía, con una lamentable incomprensión de los medios modernos de propaganda, ha dado con el alemán en la Comisaría, perturbando sus andanzas y otorgándole el único consuelo de quitarse el abrigo de pieles.

Y ésta de hoy, en Buenos Aires, es una de las aventuras en que tan fecunda e imaginativa se muestra la gran ciudad en nuestro tiempo.

JOSE VENEGAS

Buenos Aires, Enero, 1930.

EL COMUNISMO EN EL BRASIL

Un registro en Porto Alegre

Londres, 21.—Telegrafían de Sao Paulo a «The Times» diciendo que la Policía ha realizado un registro en el local que ocupa el Cuartel general comunista de Porto Alegre, deteniendo a tres individuos, entre ellos un ruso, acusados de propaganda entre los militares y provocación a la desobediencia.

Termina la huelga escolar de Manila

Con el traslado de la profesora norteamericana

Manila, 21.—Hoy darán por terminada su huelga los alumnos de la Escuela Superior del Norte. Las autoridades escolares han asegurado a los huelguistas que miss Mabel Brummitt, la profesora acusada por los estudiantes de haber insultado a la raza filipina, será trasladada a otra escuela.

Durante la investigación abierta para comprobar si las acusaciones hechas por los estudiantes son ciertas, miss Mabel Brummitt desempeñará servicios como empleada en las oficinas de la Dirección de la escuela.

El número de huelguistas que entraron hoy en clase es de 2.770.

Ministerio de Educación, Cultura y Deporte 2012

Crónicas e informaciones de las provincias españolas

CRONICA DE BILBAO

Unas horas en el Casino Republicano

¡Qué bien se respira en este ambiente! Hombres, muchos hombres consagrados a diversas disciplinas del trabajo, desde el obrero manual hasta el trabajador de la inteligencia, se cobijan bajo los pliegues de la misma bandera. Yo creo que habrá de agradecerse el paso de la Dictadura por la historia de España, porque ha servido para despertar y acrecer la conciencia liberal. Hombres de todas las clases sociales: ingenieros, abogados, médicos, arquitectos, comerciantes, industriales, obreros de fábrica, trabajadores de la mina, escritores y dependientes de oficina; toda esa masa enorme que estaba apartada de los grupos políticos se ha agrupado guiada por un mismo ideal. Ejemplo vivo de los progresos de la conciencia liberal, nos lo ofrece el partido republicano de Bilbao.

Ramón María de Aldásoro

En este amplio salón de la calle Nueva, bello refugio de las más puras esencias democráticas, donde hemos pasado un rato agradabilísimo para informar a LA LIBERTAD, el ambiente está caldeado. Hombres de todas las jerarquías sociales tienen fundido el sentimiento en un mismo afán.

*

Los de LA LIBERTAD, Antonio de Lezama y Luis de Sirval, han podido, durante su breve estancia, aquilatar la pureza y medir la importancia del sentimiento democrático de la villa. Testigos de una gloriosa jornada, pudieron al mismo tiempo conocer figuras de las que llevan un gratísimo recuerdo. Somonte, Aldasoro, Fatras, Sabino Ruiz, Grijalba, Mourlan Michelena, Zuazagoitia, Carabias y algunos más, hombres de cultura.

Ramón María de Aldasoro, orador de extraordinaria elocuencia, abogado de gran prestigio, desempeña actualmente la presidencia del Casino Republicano. El, con su verbo cálido y su fervor ideal, ha contribuído de manera preponderante al crecimiento de este ejército civil de sentimiento liberal. Conoce las amarguras de la cárcel, que sólo han servido para unirle más fuertemente a las ideas que siente y predica. Este hombre, amigo leal y de extraordinaria simpatía, ha tenido la gentileza de informarnos sobre interesantes extremos relacionados con el partido republicano de Vizcaya.

—¿Cómo está constituído el partido republicano?

—La organización republicana de Bilbao—nos dice—se halla integrada por tres agrupaciones: el Partido, la Juventud y el Casino Republicano. La dirección política se halla encomendada a la Junta municipal, integrada por representantes de los distintos distritos, en los que se halla estructurado el partido, porque debo advertirle que cada uno de los diez distritos electorales de Bilbao tenía una organización independiente con un censo de afiliados privativo del distrito, cotización propia y su Junta directiva independiente, aunque a la Junta municipal le estaba atribuída la orientación del partido, y, por tanto, de los distritos en los que aquél se articulaba en todas las cuestiones de interés político. La organización futura del partido se halla subordinada a las nuevas orientaciones que se le señalen en la política nacional y a las especiales que determinen la división electoral de Bilbao.

—¿Qué misión ejerce el Círculo que preside usted?

—El Casino Republicano es una entidad autónoma, a la que pueden acogerse cuantos estimen que el liberalismo, en cuanto supone respeto y tolerancia, no debe ni puede continuar siendo doctrina de partido, sino que debe ser exigencia impuesta por la convivencia, a la que no se puede faltar sin agraviar derechos naturales del ciudadano y normas inmutables de la comunidad. Sin prejuicios ni partidismos, acogemos en el Casino a todo el que lealmente acepta este principio, y estamos dispuestos a sumarnos a todos los movimientos de opinión que seriamente iniciados nos ofrezcan garantías de solvencia. Es muy frecuente atribuir con irreflexión, y las más de las veces con un absoluto desconocimiento de las realidades históricopolíticas de España, los mayores reproches al republicanismo histórico, esgrimiendo como una acusación nuestra leal permanencia en las organizaciones del partido republicano y nuestra actuación constante y disciplinada en cuantas cuestiones afectan al mismo. Generalmente anticipan esta confesión quienes no actúan ni sienten la inquietud política más que por destellos más o menos brillantes; pero que son de una absoluta ineficacia para la redención política del país y que fomentan precisamente los males que se proponen corregir. El republicanismo organizado, al que ha dado en llamarse histórico con pocos o muchos elementos, buenos o malos, hay que reconocer que ha sido la única organización política española que ha mantenido siempre vibrante, en muchas ocasiones con violencias extremadas impuestas por el sectarismo contrario, el sentimiento y los principios consubstanciales del liberalismo. Precisamente su mayor desdicha ha sido la que parece que pretenden continuar agravándola quienes, aceptando el republicanismo como régimen obligado del liberalismo, aparecen en estos momentos actuando intensamente en la vida política del país con autorizada personalidad, creada en actividades extrañas a la política. El mayor mal del republicanismo y la acusación más fundada que contra el organizado puede dirigirse y mantenerse, es precisamente el que le señalo: la hipertrofia de personalidad de muchos que a él se han incorporado y que provoca un afán herético y de caudillismo, del que nace la impotencia que se nos reprocha; pero debe reconocerse que no hay otra forma eficaz de actuación que la de la organización y que quienes honrada y serenamente mediten acerca de los deberes del momento tienen que incorporarse a las organizaciones republicanas existentes para reforzarlas e injertar en ellas la nueva savia que debe fortalecerlas y rejuvenecerlas o intentar crear una organización única, con la finalidad inmediata señalada; pero siempre con el espíritu de abnegación y de generosidad de los que tenemos dadas muchas pruebas numerosos republicanos que nos estamos embotando en las organizaciones existentes por la inhibición culpable de cuantos tengan conciencia de los inexcusables deberes que la política liberal impone.

La propiedad del local, las cotizaciones de los socios, la explotación directa de los servicios administrativos y algunos donativos y legados que percibimos, entre los que me permito recordar el que recibimos el año pasado al fallecer nuestro inolvidable correligionario D. Antonio Zubillaga, nos conceden recursos suficientes para desenvolvernos sin agobios económicos.

—¿Hubo bajas durante el régimen dictatorial?

—Los años que hemos sufrido la Dictadura no han quebrantado en lo más mínimo nuestras organizaciones. Se ha producido alguna deserción aislada que se ha visto no ya compensada, sino recompensada por la incorporación de elementos que por su cantidad y calidad son valiosísimos.

Estos últimos días, a pesar de que no hemos iniciado ninguna campaña ni hemos formalizado los requerimientos que nos proponemos dirigir, son muchos los elementos nuevos y de gran prestigio social que se han incorporado al partido.

—¿Tiene aquí su domicilio el partido republicano?

—Sí. El domicilio del partido es el Casino Republicano, en donde también se acogen gratuitamente numerosas organizaciones de resistencia, completamente ajenas al partido. El Casino cuenta con un amplio y magnífico local de su propiedad, como usted puede ver, adquirido mediante la emisión de obligaciones, actualmente amortizadas casi en su totalidad.

*

Abandonamos el edificio de la calle Nueva. No es hogar de ningún caudillo. Allí está domiciliado el pueblo, millares de ciudadanos en este Bilbao liberal que aumenta su pujanza en sentimiento democrático con realidades asombrosas.

ANTON GALEA

Bilbao, Febrero de 1930.

Castilla y León

Fallece un escritor

Segovia, 21.—En la mañana de hoy ha fallecido el joven escritor Julián María Otero.

Batalla campal

León, 21.—En Balboa de Villafranca riñeron unos vecinos de Villarino con otros de Balboa.

De Villarino quedó muerto, el vecino Anselmo Doval, de cuarenta y cuatro años, y heridos de mucha gravedad dos hermanos suyos.

En la refriega resultaron también otros lesionados, aunque de menos importancia.

La Guardia civil ha detenido a ocho individuos. A todos se les encontraron armas blancas y de fuego.

ARAGON

Da a luz un niño y lo estrangula

Zaragoza, 21.—La Guardia civil ha detenido en una casa de campo del pueblo de Sobradiel a la joven, soltera, Benedicta Hergés Ezquerra, que dió a luz un niño y le mató apretándole el cuello. Luego envolvió el feto en unos periódicos, dejándolo debajo de un asiento de un coche de tercera clase del tren de Navarra, siendo descubierto en la estación de Castejón.

Fallecimiento

Teruel, 21.—En el pueblo de Mora de Rubielos ha fallecido la baronesa de Hervás.

Riña entre jóvenes

En el pueblo de Monreal del Campo, los jóvenes Tomás Lorente y Miguel Garcés riñeron porque el segundo le tiró al primero una bola de nieve.

Ha resultado con heridas en la cabeza Lorente, que le causó su contrario con una herramienta de trabajo.

Herido al disparársele la escopeta

En Ródenas, Esteban Sabio y Sarriá salió al campo con intención de probar una escopeta. Al dispararla reventó la recámara, produciéndole heridas en una mano.

ANDALUCIA

La Tuna Escolar de Cádiz, a Lisboa

Sevilla, 21.—Esta mañana salió para Badajoz, desde donde irá a Lisboa, la Tuna Gaditana Escolar.

Fueron a la estación a despedirla los elementos directivos de la Federación Universitaria Escolar.

Para esperar a Sbert

En el rápido marchó para Madrid el presidente de la Asociación Profesional de Estudiantes de Derecho, que lleva la representación de esta entidad, para acudir al recibimiento que se hará en Madrid al estudiante Sbert.

Estudiantes argentinos en Sevilla

Los estudiantes argentinos de Arquitectura han visitado las fábricas de cerámica de Triana, la Catedral y el Archivo de Indias, donde les ha dado una conferencia sobre Arquitectura el profesor Sr. Giralt.

Fueron después a la Giralda, y en el campanario se les explicó la historia y estilo de la famosa torre.

Marcharon después a la Universidad, donde fueron recibidos cariñosamente por catedráticos y estudiantes, quienes les enseñaron el edificio.

El profesor Giralt pronunció palabras de afecto agradeciendo las atenciones de que se les hace objeto.

Los estudiantes argentinos fueron despedidos al salir de la Universidad con aplausos y vivas a la Argentina y a España.

Esta tarde los estudiantes sevillanos ofrecerán un vino de honor a sus compañeros argentinos en el local de la Exposición.

El movimiento turístico en Sevilla

Además de los 2.000 turistas americanos que han llegado a Sevilla en lo que va de mes, se espera la llegada de otros núcleos, que sumarán más de 1.000 expedicionarios, los días 23, 24, 27 y 28 del actual.

El puerto de desembarque elegido por los turistas americanos es Gibraltar, por la comodidad con que se hace el viaje desde aquella plaza a Sevilla.

El embajador de los Estados Unidos en España

El día 24 llegará a Sevilla el embajador de los Estados Unidos, que viene a visitar el pabellón de su país. Entre los actos organizados en su honor figuran una recepción oficial en aquel pabellón y un banquete.

Identificación

Ha sido identificado el herido que ayer recogió un automóvil en la carretera de Camas, cerca del lugar conocido por La Pañoleta. Se trata de Juan Fernández, de treinta y dos años, de nacionalidad portuguesa, que vivía en una choza en las proximidades de la carretera. Lo identificaron la mujer que vivía con el herido y un amigo suyo. Juan Fernández no ha podido declarar, continuando en grave estado.

Se ahorca con una faja

En Constantina se ha suicidado, colgándose de una viga, Joaquín Alvarez Ballesteros, de cuarenta años. Para llevar a cabo su propósito utilizó la faja. Se ignoran los móviles del suicidio.

Un soldado arrollado por un autobús

Málaga, 21.—Cuando salía del Gobierno civil de dejar un pliego el soldado ciclista del regimiento de Alava Francisco Noguera Mengual, natural de Fuente Palmera (Córdoba), fué arrollado por un autobús del servicio de viajeres, conducido por Francisco Chofino. El soldado falleció al ingresar en la Casa de socorro.

La Semana Veterinaria en Córdoba

Córdoba, 21.—En el anfiteatro de la Escuela de Veterinaria se celebró un resumen del cuarto día de la Semana, disertando un alumno de cada curso acerca de las experiencias hechas durante las visitas realizadas. El inspector de Sanidad pecuaria disertó sobre el tema «Zootecnia», explicando la actividad de los veterinarios en Galicia y encareciendo la necesidad de implantar cátedras ambulantes, que son de positivo resultado para la riqueza pecuaria.

La nueva Junta del Ateneo de Baena

Baena, 21.—Se ha celebrado en el Ateneo la junta general, en la cual se tomaron los siguientes acuerdos:

Nombramiento de Junta directiva, eligiendo presidente al señor Tutor; vicepresidente, Sr. Berguillos; contador, Sr. Marcel; secretario, Sr. Mejías, y bibliotecario, Sr. Medianero.

Segundo, crear la Escuela de Artes y Oficios en el mismo local.

El acto transcurrió en medio del mayor entusiasmo.

Muere una anciana repentinamente

Baeza, 21.—En su domicilio de la calle de la Puerta, número 20, apareció muerta Rosa Ros Cerdeña, de sesenta años. Una vecina, extrañada de que no saliera desde anoche, supuso que le ocurría algo anormal y entró en el cuarto, hallándola muerta. Se personó el Juzgado y el forense comprobó que la muerte era natural y había sido producida por parálisis cardiaca.

El primer premio de la Lotería

Cádiz, 21.—Ha correspondido a Cádiz el primero y tercer premios del sorteo de hoy, que han sido vendidos en la Administración de la calle de Prim. Llevan décimos el administrador de Rentas y exacciones municipales, D. Juan Bocane Gray, y el administrador subalterno, D. Juan García Páez, que jugaban el número desde hace trece años. Se ignora quiénes son los otros afortunados.

El premio está muy repartido, principalmente entre gente modesta.

El zapatero Juan Afeijo López repartió entre sus clientes tres décimos premiados con el «gordo», reservándose para él una participación importante.

En el barrio de la Villa reina gran júbilo, por ser muchos los agraciados por la Lotería. Los guardamuelles del puerto Diego Galera y José Postas, así como varios empleados del Ayuntamiento, llevan participaciones del tercer premio.

Un muerto y dos heridos en un vuelco de una camioneta

Jaén, 21.—En Villanueva del Arzobispo volcó una camioneta, resultando muerto el chofer, Francisco Rodríguez, y herido grave Andrés Cuadra Navarro. También sufrió lesiones leves Mariano Segura Campos.

Diputado provincial

La Cámara Agrícola ha designado para diputado provincial a su presidente, D. Luis Zafra.

Las intoxicaciones en el Hospicio de Granada

Granada, 21.—Ante el Juzgado prestaron declaración el decano de la Beneficencia provincial, don José Blasco Rica, y el médico del mismo Cuerpo D. Francisco Ortega Montero.

Después el juez realizó otras diligencias relacionadas con las intoxicaciones del Hospicio.

Los tres niños que restan enfermos siguen en el mismo estado de gravedad.

Campo de aterrizaje

Almería, 21.—Procedente de Los Alcázares aterrizó en el campo Alquiau el sexquiplano perteneciente al grupo de instrucción de Getafe, tripulado por el comandante Riaño y el capitán Lacalle.

Vienen a reconocer el campo, del que impresionaron varias fotografías.

El comandante dijo que el campo era excelente.

Mañana llegarán de Los Alcázares siete aparatos, pertenecientes a dos grupos de instrucción, al mando del capitán Releño.

LEVANTE

Los obreros de la Compañía de ferrocarriles La Valenciana

Valencia, 21.—Los obreros de la Compañía de ferrocarriles La Valenciana han publicado un manifiesto en que denuncian que se ven obligados a trabajar dieciséis y diecisiete horas diarias; que tienen que desempeñar cargos que no corresponden a sus nombramientos, y se da el caso de que a un jefe de estación se le obligue a hacer funciones de portero, guardafreno e incluso de mozo de carga. En cuanto a los frenos para la seguridad del viajero, no se cumple lo dispuesto por el reglamento de Policía de ferrocarriles.

En compensación de todo esto, dicen los empleados, a los que se niegan a prestar un servicio se les forma expediente y se les imponen correctivos, que consisten en suspensión de empleo y sueldo por los días que caprichosamente la Dirección estima.

Una Comisión de dichos empleados ferroviarios ha visitado en queja al gobernador civil para exponerle su situación.

Vuelca un carro y resultan heridos sus tres ocupantes

Castellón, 21.—Al regresar a la capital, después de terminar sus tareas en el campo, se espantó la caballería del carro que ocupaban Vicente Castel, Luis Mos y Joaquín Navarro.

El vehículo volcó, y Castel sufrió la fractura de la bóveda craneana.

Su estado es muy grave. Los otros ocupantes sufrieron heridas leves.

Vascongadas y Navarra

Ciento siete niños a la Exposición de Barcelona

Bilbao, 21.—En las escuelas de Berástegui se reunieron los niños que por cuenta de la Caja de Ahorros Municipal irán a visitar la Exposición de Barcelona.

Mañana saldrán 107.

Al frente de la expedición irá D. Félix Serrano.

Se les proveyó de una mochila y de un folleto con instrucciones, que deberán ser seguidas por los muchachos durante su permanencia en Barcelona.

El sumario por la catástrofe en los Altos Hornos

El juez del distrito del Hospital envió a la Audiencia concluso el sumario instruído con motivo de la catástrofe de Altos Hornos.

Dicho sumario consta de 683 folios, y no aparece ningún procesado.

El fiscal ha ordenado se hagan nuevas diligencias y se amplíen otras, a fin de que los peritos digan si el tiempo transcurrido desde que se apagó el horno hasta que se iniciaron las obras era suficiente para descontar toda posibilidad de accidente.

El conflicto obrero con la litografía de Rocher, de Deusto

Los obreros de la litografía Rocher, de Deusto, han celebrado una entrevista con sus patronos.

Después de una discusión muy viva se llegó a una solución de armonía, en virtud de la cual serán readmitidos tres de los obreros despedidos.

La Policía recupera efectos del robo en la Joyería Internacional

Estos días trabaja la Policía en la recogida de alhajas procedentes del robo cometido en la Joyería Internacional de San Sebastián, cuyo autor, como se sabe, fué detenido en esta villa.

La Policía ha recuperado un broche de perlas procedente del robo de un maletín cometido hace dos años a una señora que lo había dejado en el interior de un automóvil, y en cuyo maletín había otras joyas valoradas en varios miles de duros.

El broche ha rodado por tres joyerías distintas y no se ha podido averiguar quién fué el que lo vendió a la primera, que es una instalada en la calle de Cortes.

Un hombre muerto por un jabalí

Pamplona, 21.—Estando cazando jabalíes en el monte los vecinos de Iracheta Lorenzo y Arquelao Izco Liberal, cuando seguían el rastro de uno de ellos, Arquelao disparó sobre la bestia en el momento en que se interponía su hermano Lorenzo, quien recibió el disparo de lleno, muriendo instantáneamente.

La desgracia ha causado general sentimiento en Iracheta.

Se le comunica a "Ricardito" la sentencia

Y le parece injusta

Barcelona, 21.—El oficial de Sala D. Ricardo Domenech estuvo en la cárcel para comunicar a «Ricardito» la sentencia dictada por el Tribunal en la causa que se le siguió con motivo de la muerte de D. Pablo Casado de las Navas.

«Ricardito» firmó la comunicación sin hacer ninguna protesta, manifestando únicamente que al regreso de su abogado, que actualmente se encuentra en Berlín, consultaría con él sobre si debía o no hacer declaraciones, pues considera injusta la sentencia.

CATALUÑA

Estafa a su hermano

Barcelona, 21.—Don José Plana, de Badalona, ha presentado una denuncia contra su hermano, acusándole de haber falsificado unas letras por valor de 10.000 pesetas, que fueron abonadas en un Banco.

El aprovechado hermano ha desaparecido después de España.

Cuatrocientos sesenta turistas americanos

Ha fondeado en este puerto la motonave «Megantio», a bordo de la cual vienen 460 turistas americanos. Estos visitaron hoy la Exposición.

El domingo es esperado el transatlántico «France», que viene de Nueva York con 440 pasajeros, que hacen un viaje de placer.

Lo que piden los patronos panaderos

Una Comisión de patronos panaderos de los pueblos de la provincia visitó al gobernador para comunicarle las dificultades que les crean el acuerdo concediendo las mismas bases de trabajo a los obreros de la ciudad que a los de los pueblos, lo mismo en lo que se refiere a horas que al volumen de producción.

El gobernador les manifestó que transmitiría sus deseos a la Delegación del Trabajo.

Festival benéfico

Reus, 21.—Anoche se ha celebrado un festival a beneficio de la Casa de Beneficencia.

Fué retransmitido por la Radio Barcelona.

Tomaron parte en la fiesta la Banda municipal, la Cobla, el Orfeón Reusense, el barítono Pascual Ripoll, la soprano Adela Vendrell, Joaquín Segala, que recitó poesías de autores locales; el violinista Juan Cogull, el orador D. Juan Cachón, el periodista don Pedro Llabradó y el secretario del Centro de Lectura, Sr. Martín Baiges.

Se le prende fuego a las ropas

Cuando se hallaba calentándose en una casa de campo cerca de una hoguera Vicente Tendero se le prendió la ropa, sufriendo graves quemaduras.

Un labrador, vecino suyo, acudió en su auxilio, traslalándole a Reus, donde ha sido hospitalizado.

GALICIA

Maniobras de la escuadra española en la ría de Marín

El Ferrol, 21.—El mes próximo se reunirán en la ría de Marín, para efectuar ejercicios durante dos meses, los acorazados «Alfonso XIII» y «Jaime I», los cruceros «Blas de Lezo», «Méndez Núñez», «Almirante Cervera», «Miguel de Cervantes» «Príncipe Alfonso» y una escuadrilla de destructores.

Al terminar los ejercicios todas estas unidades se reunirán en El Ferrol.

Mandará la flota el vicealmirante D. Rafael Morales, que arbolará su insignia en el «Jaime I». La división de cruceros la mandará el contralmirante D. Adolfo Suárez.

Anciano arrollado por un camión

Vigo, 21.—En la carretera del inmediato barrio de Camberes un camión que se dió a la fuga arrolló al anciano Antonio Abalde Vidal, de setenta y ocho años, destrozándole ambas piernas. Ingresó en la Casa de socorro en gravísimo estado.

Un almirante alemán

En el vapor alemán «Sierra Morena», que tocó hoy en Vigo, viaja el almirante germano Wilhelm Sonchon, que mandaba la escuadra alemana de los Dardanelos durante la gran guerra. Se dirige con sus familiares a Buenos Aires en viaje de recreo.

También marcha a bordo de dicho transatlántico el ministro alemán en Río de Janeiro Hubert Kimping.

Choque de dos camionetas

En las cercanías del pueblo de La Estrada chocaron dos camionetas conducidas por Evaristo Cuerda Pérez y Gabino Folgen Piñeiro, que resultaron heridos, así como Pedro Isaac Fondevila, que iba en uno de los vehículos.

El Sr. Saralegui

Ha llegado el presidente de la Caja central del Sindicato Marítimo, D. Alfredo Saralegui, fundador de los Pósitos marítimos, que viene para asistir a la inauguración de la escuela del Pósito de Vigo que se efectuará mañana. Con tal motivo, el Sr. Saralegui dará una conferencia.

Descubrimiento de los autores del crimen de Lalín.—Habían decapitado a la víctima sus hermanos

Villagarcía, 21.—Acaba de regresar de Lalín el capitán de la Guardia civil D. Luis Aparicio, que desde el 16 se encontraba esclareciendo los hechos y buscando a los autores del asesinato de José García González, que el día 9 apareció decapitado en el monte Mura de aquel término.

Tras ruda labor, el Sr. Aparicio detuvo a Edelmiro Quinteiro, quien dijo que José fué asesinado por sus hermanos Jesús y Antonio, labradores, avergonzados de que José se dedicara a robar y fuera varias veces detenido.

Añadió Edelmiro que acompañó a los asesinos y que Jesús dió un golpe en la cabeza con un palo a José, derribándolo; luego Antonio le dió dos cuchilladas en el cuello, seccionándole la yugular, y otras en la cara y en la mano izquierda.

Registrado el domicilio de Quinteiro, se halló el palo y un cuchillo de grandes dimensiones que se emplearon para cometer el asesinato.

Mientras que Edelmiro culpa a los hermanos García, éstos niegan rotundamente.

También han sido detenidos otros tres sujetos de malos antecedentes que con José se dedican al robo.

Hallazgo de un cadáver

Santiago, 21.—En el punto conocido por el nombre de Cargadoiro de Santa Cruz de Ribadulla apareció el cadáver de un hombre. Avisado el Juzgado de Santiago se trasladó al lugar del suceso, siendo extraído el cadáver.

Se procedió a su identificación, resultando ser Manuel Reudo García, de sesenta y cinco años, casado, con dos hijos.

Faltaba de su casa desde el domingo, buscándole sus familiares sin encontrarle.

Parece ser que se trata de un suicidio por tener éste una enfermedad mental.

Hecha la autopsia, recibió sepultura en San Miguel de Lerán.

ACABA DE PUBLICARSE

La saeta de Abaris

(DEL MAR NEGRO AL CARIBE)

POR

Pedro de Répide

Este libro, de andar y ver, va desde el Oriente de Europa a las Indias occcidentales. Desde Rumania, donde la latinidad tiene su más lejano baluarte europeo, hasta las primeras tierras americanas a las que llegó el latinismo. La belleza de Cuba, la gracia legendaria de Santo Domingo y su estado actual. Puerto Rico bajo los yanquis y los aspectos más curiosos de Nueva York, aparecen con los temas de mayor interés y sugestión en esta obra realzada por el admirable estilo de su autor.

Ministerio de Educación, Cultura y Deporte 2012

LA SITUACION POLITICA

Ayer se firmó el decreto suprimiendo los delegados gubernativos creados por la Dictadura

Disposiciones del Gobierno

El general López Ochoa, repuesto en su empleo

Por real orden comunicada, de que le fué dada cuenta ayer mañana, ha vuelto a ser repuesto en su empleo de general de brigada D. Eduardo López Ochoa, que, como se sabe, ha permanecido cerca de dos años fuera de España.

Este citado general fijará su residencia en Barcelona, para donde saldrá el día 1 del próximo mes de Marzo.

Otros oficiales reintegrados

Por reales órdenes, que inserto ayer el «Diario Oficial del Ministerio del Ejército», se dispone que los ex capitanes de Infantería don Fermín Galán Rodríguez y D. Juan Perera Capulino causen alta nuevamente con dicho empleo en el Arma de Infantería, colocándose en la escala de su clase en el puesto que ocupaban al ser baja en ella.

Igualmente se ha dispuesto que el ex teniente D. Jesús Rubio Villanueva cause alta nuevamente con dicho empleo en el Arma de Infantería, como comprendido en el real decreto de 5 del mes actual, colocándose en su escala en el puesto que ocupaba al ser baja en el escalafón.

Los nuevos gobernadores

Ayer mañana, al despachar con D. Alfonso, el general Berenguer puso a la firma los nombramientos de los gobernadores siguientes:

Albacete, D. Vicente Recuero Clemente; Alicante, D. Rodolfo Gil; Burgos, D. Tomás Sandallo Carbonell; Las Palmas, D. Vicente Castro y Matos; Gerona, D. Juan José Alonso Jiménez; Guipúzcoa, D. José Santaló Rodríguez; Huelva, D. José Monje Bernal; Navarra, D. Diego Alós y Rivero; Orense, D. Bernardo Garrido Castro; Salamanca, D. Leonardo del Saz Orozco; Santa Cruz de Tenerife, D. Angel Guinea; Santander, don Juan Díaz de Caneja; Sevilla, don Fernando Sartorius (conde de San Luis); Soria, D. Luis Posada Ortiz; Teruel, D. José García Guerrero, y Zamora, D. Francisco Delgado Iribarren.

Provisión de varios altos cargos. Se suprimen los delegados gubernativos.--Decretos de Guerra

También se firmaron ayer otros decretos de diferentes ministerios, entre ellos los siguientes:

Presidencia. — Resolviendo competencias.

Dejando sin efecto otro anterior nombrando gobernadores.

Fijando las atribuciones a la Intervención general de la Administración del Estado.

Suprimiendo las Delegaciones gubernativas.

Hacienda.—Admitiendo la dimisión del presidente del Tribunal Supremo de Hacienda, marqués de Cabriñana.

Nombrando presidente del Tribunal de Cuentas del reino a don Luis Espada y Guntín.

Admitiendo la dimisión del cargo de gobernador del Banco de España a D. José Manuel Figueras.

Nombrando gobernador del Banco de España al conde de Gamazo.

Admitiendo la dimisión del cargo de consejero, en representación del Estado, en el Monopolio de Petróleos, a D. Luis Bermejo.

Nombrando consejero, en representación del Estado, en el Monopolio de Petróleos a D. Enrique de Illana, interventor general de la Administración del Estado.

Ejército.—Restableciendo la Subsecretaría y reorganizando el ministerio.

Disponiendo que el general de división D. Ignacio Despujols y Sabater cese, por pase a otro destino, en el mando de la séptima división.

Nombrando general de la séptima división al general de división D. Fernando Berenguer Fusté.

Idem general de la sexta división al general de división don Enrique Cano Ortega.

Disponiendo que el general de brigada D. Julio Suso López cese en el mando de la segunda brigada de Infantería de la séptima división y pase a situación de primera reserva por edad.

Nombrando jefe de la circunscripción de Larache al general de brigada D. Federico Caballero García.

Idem general de la segunda brigada de Infantería de la séptima división al general de brigada don Jesualdo de la Iglesia.

Promoviendo al empleo de general de brigada al coronel de Infantería D. Joaquín de la Torre Mora.

Designando para el cargo de jefe de Estado Mayor del Cuartel General del jefe superior de las fuerzas militares en Marruecos al coronel de dicho Cuerpo D. Rafael Rodríguez Ramírez.

Idem para el mando de la Zona de reclutamiento de Tenerife al coronel de Infantería D. José Martínez Morán.

Concediendo la medalla de Sufrimientos por la patria, pensionada, al maestro de fábrica de tercera clase de Artillería D. Juan Gerardo López Pérez.

Traslados diplomáticos

Se firmaron los siguientes:

Trasladando a la Secretaría general de Asuntos exteriores a don Jesús Encio y Cortés, secretario de segunda clase en la Legación de su majestad en Budapest.

Idem a la Legación en Budapest a D. José Ricardo Gómez Acebo y Vázquez, secretario de segunda clase en la Legación en Viena.

Declarando en situación de supernumerario a D. José Pan de Soraluce y Español, cónsul de segunda clase nombrado en Pernambuco.

Trasladando a la Legación en Viena a D. José Fernández Villaverde y Roca de Togores, secretario de segunda clase en la Secretaría general de Asuntos exteriores.

En los departamentos ministeriales

La reforma de la Justicia municipal

Cuando ayer recibió el Sr. Estrada a los periodistas, éstos le hicieron varias preguntas en relación con el proyecto que ha anunciado tiene en estudio acerca de la reforma de la Justicia municipal. El Sr. Estrada dijo que su propósito es seguir el camino ya marcado para constituir los Ayuntamientos y Diputaciones, al objeto de que se produzca el mismo efecto de automatismo, según preceptúa la ley de Justicia municipal, pues las reformas que introduce el decreto han de hacerse a sus espaldas.

—No digo—agregó el ministro—que la ley de Justicia municipal sea una cosa perfecta; pero debe subsistir tal y como está hasta el Parlamento, que fué quien la dictó y quien debe reformarla.

El Colegio Oficial de Veterinaria

Una Comisión de este centro visitó ayer al presidente del Consejo y al ministro de la Gobernación para agradecerles las últimas disposiciones restableciendo la vida normal de los Colegios de Veterinaria.

Manifestaciones del ministro de Economía

El ministro de Economía recibió ayer manaña a los informadores de la Prensa, y refiriéndose al asunto del trigo dijo:

—Es injustificada la alarma que hay respecto de esta cuestión. La producción de trigo de España basta para cubrir el mercado interior. De hecho, además, desde el mes de Julio no se ha importado nada de trigo. Por otra parte, he hecho un estudio acerca del problema triguero, y esta tarde lo someteré al Consejo. Seguramente, a la salida se dará una nota ministerial de lo que se haya acordado.

He traído al ministerio la Dirección de Industrias, que estaba en la calle de Serrano. Quiero centralizar cuanto a mi departamento se refiere.

—¿Se ha firmado ya el decreto acerca de la sección de Comercio Exterior?—preguntó un reportero.

—Todavía no. Espero que se firme cualquier día de estos.

Respecto del asunto de las carnes, que tanto apasiona—siguió el Sr. Wais—, he de decir que es la Junta provincial de Abastos quien entiende en él, y que, por lo tanto, al gobernador le incumbe su atención. Pero aún no ha subido el precio de la carne, ni creo que suba, no sólo en provincias, sino ni siquiera en Madrid. Al reorganizarse la Sección de Comercio Interior de la Dirección de Comercio, creo que quedará todo solucionado.

Visitaron al Sr. Wais, entre otros, el presidente del Círculo de la Unión Mercantil y una Comisión del gremio de carnes.

Las enmiendas al Pacto de la Sociedad de Naciones

Anoche salió para Ginebra don Eduardo Cobián, por haber sido nombrado, por el Consejo de la Sociedad de Naciones, miembro del Comité, que ha de estudiar las enmiendas al Pacto de la Sociedad de Naciones, al objeto de adaptarlo a la situación internacional creada por el Tratado de París, llamado comúnmente Pacto Kellogg-Briand.

Este Comié está compuesto de las siguientes personalidades:

M. Adatci (Japón), B. W. von Bulow (Alemania), lord Robert Cecil (Inglaterra), Sr. Cobián (España), Sr. Cornejo (Perú), M. Cot (Francia), Sr. Scialoja (Italia), Sr. Soal (Polonia), Sr. Titulesco (Rumania), Sr. Unden (Suecia) y Sr. Woo-Kai-Seng (China).

Presentación de credenciales

En la secretaría de Asuntos Exteriores manifestaron ayer que D. Rafael Ureña ha presentado en Guatemala las cartas credenciales que le acreditan como enviado extraordinario y ministro plenipotenciario de España en aquel país.

Posesión del nuevo presidente de Corporaciones

A mediodía, y en el ministerio de Trabajo, tomó posesión del cargo de presidente de la Comisión interina de Corporaciones el señor Rodríguez de Viguri.

Como dicho organismo está compuesto por dos secciones, que son la Comisión de Corporaciones Agrícolas y la Comisión de las Industriales, el nuevo presidente se posesionó de la primera, y por la tarde lo hizo de la segunda.

Asistieron al acto el ministro del ramo, los directores generales, altos funcionarios del departamento y los presidentes de las Corporaciones, Comisiones mixtas y de los Comités paritarios.

El Sr. Sangro pronunció breves frases, ensalzando la personalidad del Sr. Rodríguez de Viguri, en el que piensa el Gobierno tener una importante colaboración.

Reconoció que la base y el principio de la organización corporativa es de necesidad imprescindible, en la que hay que proceder con gran cautela y austeridad.

El vicepresidente, Sr. Elorrieta, hizo análogas manifestaciones que el ministro, contestándoles el señor Rodríguez Viguri dando las gracias por su designación y por los elogios que se le habían tributado, y declarando que era un acierto la incorporación al Consejo de Trabajo de todo cuanto afecta a la organización corporativa.

Las Compañías navieras extranjeras y la emigración

El ministro de Trabajo recibió ayer, entre otras visitas, a una Comisión de las Compañías navieras extranjeras, formada por los señores Piniés, Usera, Bugallal, Setuaín y Giner, que solicitaron la concesión a estas Compañías de una representación en la Junta Central de Emigración, que fué suspendida por la Dictadura.

Ossorio y Gallardo, concejal madrileño

Según nos aseguran, por haber renunciado al puesto de concejal uno de los recientemente elegidos por derecho propio, corresponderá un puesto en nuestro Municipio al Sr. Ossorio y Gallardo, el cual, según parece, tiene el propósito de aceptar el cargo y actuar de modo intenso en el Ayuntamiento.

La alcaldía de Vallecas y la consecuencia política

En un periódico de la noche leemos el siguiente suelto:

«Según rumores, parece que va a ser nombrado alcalde de Vallecas el Sr. Folgueras.

Hemos de hacer presente al ministro de la Gobernación que este señor actuó primeramente en política afiliado al partido republicano; luego, cuando vinieron los conservadores, se puso a las órdenes del marqués de Ibarra; después, liberal, y ahora, últimamente, figuró como concejal en dicho Ayuntamiento con la Dictadura, y perteneció a la Junta directiva de la Unión Patriótica.

Por todos estos detalles llamamos la atención del general Marzo para que practique una investigación y, de comprobarse estos hechos que anotamos, termine con estos desaprensivos camaleones.»

La Cámara de Comercio y el nuevo Gobierno

Según una nota de la reunión mensual celebrada ayer por la Cámara de Comercio de Madrid, en cumplimiento del decreto de reorganización de la Diputación provincial, la Corporación en pleno acordó, por unanimidad, designar al vocal D. Hilario Crespo y Gallego para que ostente la representación de la Cámara de Comercio de Madrid.

La Cámara mostró su complacencia por las declaraciones del jefe del Gobierno y del ministro de Hacienda en orden a la situación económica y financiera del país, congratulándose de que el Poder público señale como conveniente para la economía nacional el régimen de libertad de industria y comercio perturbados por intervencionismos que señaló la Cámara a su debido tiempo, solicitando también oportunamente que desaparecieran para que la ley de la oferta y la demanda fuera estímulo efectivo del progreso y prosperidad del país.

También vió con singular satisfacción la Cámara las afirmaciones del ministro de Hacienda, partidario de llegar cuanto antes a una normalidad presupuestaria con eliminación de gastos innecesarios, así como de liquidar las posiciones en oro sin recurrir a medidas como la de retención de moneda en pago de exportaciones, que ha sido derogada conforme pidió esta Cámara de Comercio.

Asimismo hubo de examinarse por el Pleno de la Corporación la reciente real orden del ministerio del Trabajo estableciendo recargos en la contribución industrial y en la de utilidades sobre la riqueza mobiliaria en concepto de cuotas mínimas para sostenimiento de Comités paritarios, extrañando que mientras las declaraciones aludidas fijan el criterio de respeto a las leyes para la administración del Estado, se impongan por real orden de un departamento ministerial incompetente recargos y tributos que, en todo caso, para ser válidos han de emanar del ministerio de Hacienda y ser objeto de una ley, aparte de que el gravamen que se impone de ese modo a los contribuyentes agrava la situación respecto de los Comités paritarios indicando más atención en proporcionarles recursos cuantiosos que revisar su funcionamiento para hacer que su misión de conciliación y arbitraje sea provechosa, como ha pedido la Cámara y ha reconocido, con rara unanimidad, la opinión pública.

Se informó favorablemente una propuesta de la Cámara de Comercio de La Coruña para que se conceda la medalla del Trabajo a la ciudad de Barcelona, acordando la Cámara solicitar la misma distinción para la ciudad de Sevilla.

Se acordó elevar un escrito al Ayuntamiento, no de oposición a que se lleve el mercado de los Mostenses al antiguo Matadero, sino que se facilite para los artículos que están sometidos a reconocimiento previo la práctica de esta operación en las estaciones de ferrocarriles con el fin de evitar el encarecimiento que supone para la mercancía tener que transportarla desde la estación al mercado para su reconocimiento y después a los lugares de venta.

Se consignó en acta la satisfacción del Pleno por las medidas adoptadas por las autoridades para evitar la alteración del orden público y los atropellos en establecimientos comerciales.

Se acordó dirigirse al Ayuntamiento de Madrid llamándole la atención sobre los perjuicios que para los comerciantes representa el proyecto de Gran Vía que partiendo del tercer trozo uniría la plaza de España con el Parque del Oeste por el paseo bajo del Rey.

Fué designado por aclamación vocal cooperador de la Cámara de Comercio D. Manuel Prats Boix.

Se acordó un voto de gracias al señor alcalde por la amnistía concedida a los comerciantes multados.

Quedaron designados los peritos y prácticos para las suspensiones de pagos.

Se aprobaron los trabajos realizados en el interregno del Pleno anterior al presente.

Y, por último, se acordó solicitar del Gobierno que no se altere la hora con el establecimiento de la llamada «hora de verano».»

Los servicios de Aviación

Por el ministerio del Ejército se estudia un proyecto de reorganización de los servicios de Aeronáutica militar.

En virtud de la reforma volverán a prestar sus servicios activos en la Aviación española el comandante Franco y otros pilotos que habían sido separados del Cuerpo por la Dictadura.

El Consejo de anoche

La conferencia del Sr. Sánchez Guerra.-Asuntos aprobados

El Consejo de ministros, que se reunió ayer a las siete de la tarde en la Presidencia, terminó a las nueve y media de la noche.

Los ministros, al salir, no hicieron manifestación alguna de interés, limitándose a manifestar que los asuntos aprobados en el Consejo estaban consignados en la nota oficiosa.

El presidente, interrogado por un periodista acerca de si estaba definitivamente aprobada la autorización al Sr. Sánchez Guerra para dar su anunciada conferencia el día 27, por la tarde, dijo que, en efecto, era asunto acordado hacía dos días.

El ministro de Justicia facilitó la siguiente referencia oficiosa del Consejo:

«*Marina.*—Se aprobó el proyecto de reorganización del Cuerpo jurídico de la Armada.

Trabajo.—Dió cuenta de los estudios, ya avanzados, sobre simplificación de servicios y reducción de gastos en su departamento y de las aclaraciones que, de acuerdo con el ministro de Hacienda, se harán en materia de exacción de cuotas corporativas, cuando las disposiciones dictadas sobre el asunto lo requieran.

Presidencia.—Se acordó mantener el acuerdo de contribuir a las cargas del empréstito para la terminación del puerto de Tánger.

Gobernación. — Se concede la gran cruz de Beneficencia a doña María Benavente, por sus servicios como dama enfermera de la Cruz Roja Española.

Justicia.—Dió cuenta de la proposición de dos indultos.»

Una nota del Consejo sobre el problema de los trigos

También, al terminar el Consejo de que damos cuenta anteriormente, el ministro de Economía facilitó la siguiente nota oficiosa sobre la cuestión triguera:

«El Consejo dedicó atención preferente a las reclamaciones formuladas por los trigueros, y fué informado por el ministro de Economía de los términos en que se halla planteada la cuestión. Por deficiencias de la cosecha recogida en 1928 y ante la realidad de su insuficiencia para el abastecimiento nacional, el Gobierno de entonces estimuló la importación de trigos exóticos, mediante el real decreto de 30 de Abril de dicho año. Sin entrar a juzgar dicha disposición, es lo cierto que desde su fecha hasta el 1 de Julio del año próximo pasado, el trigo importado llegó a la cifra de 766.556 toneladas, y hasta hoy la bonificación alcanzó a 214.798 toneladas, por las que percibió el Tesoro, en concepto de derechos arancelarios, alrededor de 52 millones de pesetas plata, de cuya cantidad se ha bonificado a los molturadores en pesetas plata 19.630.213.

La abundancia de la cosecha de 1929 y la que, salvo circunstancias imprevistas, se anuncia para el presente año, hace innecesario, de todo punto inconveniente, el régimen establecido por el citado real decreto de 30 de Abril de 1928, y aunque de hecho la importación está impedida desde Julio de 1929, el Gobierno autoriza al ministro de Economía para que, dejando subsistentes, circunstancialmente, las tasas y el régimen de mezcla de molturación, dicte la correspondiente disposición denegando, con carácter general, todas las bonificaciones para lo futuro, en forma que se asegure de un modo eficaz la prohibición de importar; aun decretando, si se estima innecesario, dada la cuantía de derecho arancelario y gastos, y todo ello sin perjuicio de estudiar el mejor sistema para resolver fundamentalmente tan delicado problema.

Ello unido a las circunstancias de que sólo existen hoy menos de 20.000 toneladas de trigo exótico en España, repartido entre 18 provincias, que no pueden influir en el mercado nacional, ha de bastar para llevar la tranquilidad al ánimo de los productores de trigo, haciendo innecesaria toda la manifestación que por su parte, como la que se anuncia, y que el Gobierno en ningún caso podía autorizar.»

Política de economía

Aparte del problema de los trigos, el Consejo de anoche trató de los asuntos de Hacienda. El ministro ocupó buen espacio de tiempo en dar cuenta de la oscilación de los cambios.

El Consejo autorizó al Sr. Argüelles para que adopte las disposiciones necesarias para regularizar la situación de la moneda.

El ministro expuso la necesidad de que con la mayor urgencia se proceda a la supresión de aquellos organismos que se crearon como consecuencia del alza de los cambios.

Hizo notar que en virtud del decreto creando la Intervención del Estado, se han incorporado ya a ésta los presupuestos de Guerra, Marina y Marruecos.

El Sr. Argüelles insistió en recomendar a los compañeros que hagan las economías posibles en sus departamentos, así como que procuren hacer estadísticas exactas de los servicios y personal, para lo cual deben crearse boletines.

El director de Aduanas iniciará la reforma, encargándose de redactar el primer boletín.

El Comité regulador de la industria

El Consejo aprobó un proyecto de Economía reformando el Comité regulador de la industria. El decreto fué casi ultimado en el Consejo de ayer.

Aclarando este proyecto, decía el Sr. Waiss que, en virtud de esta disposición, dicho Comité queda tan reducido en sus atribuciones, que puede decirse que se le suprime.

El decreto oportuno se firmará en la semana entrante.

Esta disposición evitará muchas perturbaciones, sobre todo en las relaciones comerciales e industriales con el Extranjero.

El ministerio de Instrucción pública

Posiblemente, cuando el momento llegue, será designado para la cartera de Instrucción pública don Eloy Bullón.

Se restablece el ministerio de Estado

Ayer firmó D. Alfonso, y hoy sábado publica la «Gaceta», el decreto restableciendo el ministerio de Estado.

Como se había anunciado, esta cartera será desempeñada por el duque de Alba.

El nuevo ministro de Estado jurará hoy, a las diez de la mañana.

Otros asuntos

El ministro de Trabajo dió cuenta de la simplificación de servicios en su departamento. No se adoptó acuerdo alguno, hasta que el ministro conferencie con su compañero el de Hacienda.

*

No se sabe si la Dirección del Instituto Geográfico pasará a depender de la Presidencia o del ministerio de Instrucción pública, aunque es posible que pase al primero.

Aún no ha recibido el jefe del Gobierno la dimisión del señor Elola.

*

El ministro de Justicia anunció que tiene muy adelantada la reforma judicial. La llevará al Consejo del martes próximo.

Informes de provincias

Con motivo de la estancia de Sbert en Valencia los estudiantes celebran un importante acto

Valencia, 21.—A las diez y media de esta mañana, con expectación inusitada, se ha celebrado el acto de afirmación estudiantil, en el paraninfo de la Universidad. A pesar de la extraordinaria capacidad del salón, ha resultado insuficiente, y numerosos escolares no pudieron entrar en él. Se hicieron abrir las puertas que dan a los claustros de la Universidad, y desde éstos y el patio han presenciado el acto cientos de estudiantes.

Ocuparon la presidencia la señorita Isabel García, presidenta de la Directiva de la Asociación de Filosofía y Letras, de Valencia; el Sr. Sbert, y el director de suministros de la F. U. E. madrileña, Sr. Gallagués.

Inició el acto el presidente de la Asociación de Derecho, de esta Universidad, Sr. Pérez Lucía, quien saludó a todos los compañeros, y presentó a los representantes madrileños a la Asamblea. Terminó haciendo votos por el éxito y prosperidad de la Federación.

Seguidamente habló el Sr. Gallagués, que abordó el punto del fin práctico de la F. U. E., y expuso los trabajos realizados para favorecer el cooperativismo entre los estudiantes, y señaló las nuevas orientaciones de las Universidades alemanas desde la postguerra. Terminó con un canto a las Universidades de la Argentina y del Perú, que para conquistar su libertad llevaron a cabo la más formidable batalla de los tiempos modernos. Fué ovacionado.

El secretario de la Asociación madrileña de la Facultad de Medicina habló con gran acierto de los fines espirituales de la Federación, y defendió con energía y brillantes frases la libertad de cátedra como base fundamental para el perfecto desarrollo de la Universidad.

José López Rey, alumno de la Facultad madrileña de Filosofía y Letras, ha dado la nota sensacional y vibrante de la sesión, con su verbo cálido, convincente y arrollador. Su discurso fué interrumpido con grandes ovaciones.

Inicia su peroración el Sr. López Rey diciendo que la política es para los estudiantes una cualidad negativa.

Arremete contra toda significación política que quiera colgarse a las espaldas de la Federación Universitaria, y dice que en ella no debe haber política, pues su labor sólo es de cultura, porque de esa cultura saldrá sin duda la salvación de España.

Se levanta a hablar el presidente de la F. U. E., Sr. Sbert, que es acogido con clamorosa ovación. Dice que va a ofrecer la poca voz que ya le queda. Habla de la actuación de la F. U. E. y frutos que ya ha dado en el ambiente español. Con palabras de ironía dice que en España no hay ciudadanía, porque los Poderes se han preocupado de la explotación consciente de la ignorancia. Recaba la intervención de los escolares en la organización de la Universidad, al igual que ha ocurrido en los países americanos, donde tan bellas obras se han conseguido ya. España estudiantil—dice—siente la vergüenza de andar a la zaga de sus propias hijas. Califica de retóricas de confitería la que se ha usado en apoyar la aproximación hipanoamericana, mientras que la F. U. E. ha preferido las obras, uniéndose como asociación hispanoamericana que radica en Madrid y concediendo a todos sus afiliados los mismos derechos que a otro cualquiera corresponda tener.

Lo mismo durante el acto que a la salida del paraninfo, el entusiasmo de los escolares ha sido indescriptible, y las aclamaciones a Sbert y a sus compañeros de Madrid se han repetido incesantemente.

A las seis de la tarde, en el café Colón, se celebró una merienda dedicada por los escolares a Sbert y a sus compañeros madrileños, acto que resultó brillantísimo.

Sbert, López Rey y sus compañeros salieron en el expreso de esta noche para Madrid. Se les tributó una despedida estusiasta.

Los diputados de Barcelona

La Cámara de la Industria y la Cámara de la Agricultura han elegido los diputados que han de representarlas en la Corporación provincial. La designación ha recaído, como ayer anticipamos, en D. Andrés Oliva y D. Santiago de Riva y de España, respectivamente.

Esta tarde, a las seis, se reunirá la Cámara de la Propiedad Urbana al objeto de designar su representante, y es seguro que resultará elegido el Sr. Yebra.

Por la noche, la Junta de gobierno del Colegio de Abogados procederá a nombrar el colegiado que ha de representarlo en la Diputación.

Las izquierdas de Reus

Reus, 21. — Los republicanos muestran gran decepción ante el decreto estableciendo la forma en que han de ser designados los Ayuntamientos. Todas las izquierdas se reunirán mañana para determinar la conducta a seguir en relación con este problema.

Esta noche celebrarán una reunión los republicanos nacionalistas para tratar de la reapertura del local social, clausurado por la Dictadura.

Mañana dará una conferencia en Zaragoza Eduardo Ortega y Gasset

Zaragoza, 21.—El domingo, a las seis de la tarde, dará una conferencia el ex diputado Eduardo Ortega y Gasset.

La conferencia se dará en el salón de fiestas del Centro Mercantil y el tema será «El presente y el porvenir de España».

Llegará en el rápido de Madrid, por la tarde, acompañado del catedrático Honorato de Castro.

Los republicanos irán a esperarles en manifestación.

Los diputados corporativos de Sevilla

Sevilla, 21.—El Colegio de Abogados designó su representante en la Diputación a D. Joaquín González Santos. Mañana se reunirá la Cámara Oficial Minera con el mismo objeto, y se da como segura la elección de D. Paulino Martínez Girón, que pertenece a la Liga Católica.

El Comite permanente de la Exposición

Se reunió la Comisión permanente de la Exposición, presidiéndola por vez primera D. Carlos Cañal, nuevo comisario regio, quien pronunció un discurso en el que hizo resaltar la labor difícil que resta por desarrollar, y pidió la colaboración de todas las fuerzas vivas de Sevilla con objeto de que durante el período de fiestas primaverales alcance la Exposición inusitado esplendor.

Acordóse intensificar los trabajos para que sea una realidad la Academia de Geografía Hispanoamericana y el Colegio Mayor Hispanoamericano, instituciones proyectadas antes de la Dictadura.

También se acordó celebrar un homenaje de todas las provincias andaluzas a La Rábida, y otro a los descubridores del Nuevo Mundo, simbolizados en Extremadura, y otro a las regiones españolas concurrentes al certamen.

simbolizados en Extremadura, y otro a las regiones españolas concurrentes al certamen.

El Ayuntamiento y la Diputación de Valladolid

Valladolid, 21.—Se indica como alcalde probable a D. Federico Santander, director de «El Norte de Castilla», que ya desempeñó la Alcaldía anteriormente, a satisfacción de la ciudad.

Para presidente de la Diputación se dan los nombres de don Valentín Arévalo o D. Francisco Velloso, ambos conservadores. Diputados corporativos fueron designados: por el Colegio de Médicos, D. Pedro Zuloaga; por el Colegio de Abogados, D. Quintín Palacios, y por la Cámara de la Propiedad Urbana, D. Félix Blanco.

La labor de un alcalde de la Dictadura

Yecla, 21.—Se han remitido documentos con gran número de firmas de calidad, comunicando al presidente del Consejo de ministros las enormidades cometidas por el alcalde actual, durante los años de Dictadura.

Se dice en dichos escritos que es necesaria una revisión escrupulosa de los expedientes de obras, y que se exija la responsabilidad a que haya lugar por las dilapidaciones que se han hecho.

También se pide la devolución

Ministerio de Educación, Cultura y Deporte 2012

de 12.000 pesetas, importe de unas multas arbitrarias que fueron impuestas a varios vecinos de Yecla en año 1928.

El nuevo gobernador llegará a Sevilla en avión

Sevilla, 21.—Mañana llegará en avión, pilotado por el Sr. Gallarza, el conde de San Luis, nuevo gobernador civil de Sevilla.

El jefe de la U. P. de Cádiz se retira de la vida pública.--Ha sido el panegirista de la Dictadura

Cádiz, 21.—El diario «La Información», órgano de la U. P., publica su editorial firmado por don José María Peman, expresando ante el momento político su decisión adoptada de apartarse totalmente de la vida pública, para dedicarse al bufete y a la literatura.

El Sr. Peman era el jefe de la U. P. de la provincia y miembro de la Comisión.

Ha escrito varios libros e infinidad de artículos cantando las excelencias de la Dictadura y el dictador.

Un manifiesto del partido republicano autonómo de Cádiz

Cádiz, 21.—El partido republicano autónomo de Cádiz, que acaba de constituirse, ha publicado un manifiesto, firmado por el abogado Emilio Sola.

Se clausura el Círculo de la U.P.

Puerto Real, 21.—En la tarde de ayer ha sido clusurado el Círculo de la U. P.

Romanones, en Guadalajara.--Sigue siendo monárquico y se reserva la alta inspección de la política de Alcarria

Guadalajara, 21.—A las once de la mañana llegó el conde de Romanones.

Oyó misa en el cementerio por el alma de su hijo Pepe.

Seguidamente se trasladó a su palacio de La Cotilla para cambiar impresiones con sus partidarios, que permanecen fieles a su política.

El conde se declaró de la extrema izquierda dentro de la monarquía. Dijo que siempre será dinástico, por antecedentes y convencimiento. Anunció que no habrá represalias contra los desmanes de la Dictadura, conservando lo bueno hecho y suprimiendo lo malo, y que olvidará ofensas e indignidades; pero reclamará justicia para los perjudicados, pues no quiere ser dictador habiendo combatido la Dictadura por todos los medios.

Piensa colaborar con el Gobierno actual, ayudando al desarrollo de su gestión patriótica, y está dispuesto a tomar parte en las elecciones mañana mismo, con éxito por la unidad del partido, aunque aún están lejanas.

Emocionado, agradece sinceramente la lealtad de sus amigos alcarreños, que después de setenta y seis meses de vicisitudes le rodean como antes.

Aconseja que vaya ocupando los cargos oficiales gente joven, con nueva savia e iniciativas, para descanso de los viejos, y desde luego elegidos por amigos, no a él, que se reserva la alta inspección de la política conveniente a la provincia.

Contra el Consorcio Resinero

Segovia, 21.—Numerosos vecinos del pueblo de Aguilafuente han dirigido una propuesta al ministro de Fomento contra la creación del Consorcio Resinero y la Comunidad de Secretarios y Sindicatos de Fabricantes, porque consideran a estos organismos perjudiciales al Estado y al pueblo, que ven mermados considerablemente sus ingresos, siendo la causa de que atraviesen una aguda crisis económica, que se acentuará aún más cuando venzan los contratos de subastas. Entonces se verán obligados a ceder sus pinos al precio que convengan a los fabricantes. Piden al ministro de Fomento revise los beneficios y quebrantos que experimentarán la Hacienda pública y los consumidores y propietarios de los montes con motivo de lfuncionamiento del Consorcio, recabando a este fin el parecer de los propietarios y consumidores y aun algunos fabricantes.

Aceptan los cargos

Oviedo, 21.—Todos los partidos políticos locales han acordado aceptar los puestos que les corresponden en el Ayuntamiento y Diputación. Esta resolución ha provocado numerosas disensiones en el seno de dichos partidos.

Desean saber cómo se han gastado diecisiete millones de pesetas

Los periódicos publican una carta, firmada por varios ex diputados durante el período de Dictadura, dando un plazo de tres días a José María Saro para que demuestre cómo gastó la Diputación 17 millones de pesetas en dos años, según ha afirmado en trabajos publicados en un periódico.

La organización del partido radical socialista

Gijón, 21.—Los elementos republicanos radicales socialistas activan la organización del partido, recibiendo muchas adhesiones.

Preparan un manifiesto a la opinión.

En unión de los elementos de Oviedo se acordó constituir el Comité provincial de Oviedo, nombrándose una Comisión organizadora, creándose en Gijón un Comité local.

En Langreo hay gran entusiasmo por la organización.

Muchos elementos de diversos sectores esperan con gran expectación las declaraciones de Melquiades Alvarez para ajustar las normas de conducta a seguir.

Este número está censurado

LA VIDA DEPORTIVA

Reunión semanal de la Federación Centro

Anoche celebró su acostumbrada reunión ordinaria el Consejo directivo de la Federación Regional Centro, bajo la presidencia del doctor Oller.

Fueron examinadas las actas de los últimos partidos del campeonato regional, y quedó enterado el Consejo de los resultados que ofrecen las de los encuentros de Liga de primera categoría en que participan equipos de la región. Oídas las manifestaciones del delegado que asistió al de Unión de Irún-Madrid, se acordó dirigir un informe a la Federación Nacional por si estimara conveniente adoptar alguna medida respecto de determinadas incidencias promovidas por el excesivo apasionamiento del público y por la pasividad del árbitro que actuó en el partido.

Examinada la protesta de la Ferroviaria sobre la anulación de un tanto en su partido contra el Imperio, y no habiéndose recibido ampliación dentro del plazo reglamentario, se ratificó el resultado que consta en el acta.

Asimismo fueron ratificadas las siguientes sanciones impuestas reglamentariamente: Una semana de inhabilitación al jugador Félix Robledo, del Getafe, expulsado del campo por agresión en el partido Getafe-Internacional; igual castigo a Luis Herranz, del Carabanchel, y a Luis Arribas, del Tarragona, expulsados por agresión mutua, y amonestación a Alfredo Coronado, del Tarragona, expulsado por juego peligroso.

Quedó enterado el Consejo de haber sido objeto de amonestación el jugador del Unión Sporting Joaquín Pérez, expulsado por juego violento en el encuentro contra el Club Patria de Aragón, y de haberse confirmado en todas sus partes la resolución de la Federación Centro en un expediente incoado por reclamación del Congosto, y que fué recurrida por éste en alzada ante la Federación Nacional.

Como resultado de la información abierta por denuncia de la Federación Extremeña a causa de la excursión efectuada en forma irregular por un grupo de jugadores a Villanueva de la Serena, donde jugaron unos partidos contra el Club Villanovense, que además está suspendido en sus derechos, se acordó inhabilitar por un año al jugador Andrés Espín, y por seis meses a Alfredo Trinchant, ambos organizadores de la expedición. Por cuatro meses a los jugadores hermanos Lafuente, del Athlétic; a Escobar, Pedro González y M. Rodríguez, del Unión, y por tres meses a los del Athlétic Conde y Mazarrasa. En cuanto a los otros dos elementos del grupo, Mori y Lozano, que pertenecen a Murcia, se acordó dar cuenta a la Federación Nacional de dichas diligencias, para que la regional correspondiente decida lo que crea oportuno respecto de ellos.

Vistos los detalles de la información practicada por protesta del Madroño relacionada con su partido en Getafe contra el titular, se acordó ratificar el resultado que consta en el acta.

Por haberse comprobado en otra información la veracitud de determinadas manifestaciones hechas por jugadores de la Sociedad Alemana respecto del partido contra la Bancaria, se acordó modificar la sanción impuesta en principio en el sentido de que aquella Sociedad sólo perderá los puntos del encuentro y se le retirará del campeonato de su categoría.

Enterado el Consejo de que la Primitiva Amistad retiraba su protesta referente al partido contra la Tranviaria, se decidió dar por terminado este asunto y proceder a la designación de las Sociedades de segunda preferente que han de participar en el torneo de clasificación. Quedaron nombradas la Tranviaria, la Primitiva y el Imperio, y se acordó citar a una reunión a los delegados de éstas y a los de las colistas de la primera categoría para formar el oportuno calendario.

Quedaron designadas las Ferroviaria y el Arenas para jugar el torneo correspondiente con las tres primeras Sociedades que resulten clasificadas en segunda ordinaria.

La secretaría dió cuenta de una comunicación de la Federación Nacional participando haber trasladado la consulta referente a ciertas apreciaciones arbitrales al Colegio Nacional.

Encargada la Federación Centro de organizar el campeonato amateur, que ha de clasificar para el torneo nacional de esa naturaleza, quedaron autorizadas las once Sociedades siguientes para jugar las eliminatorias en las fechas que permita todo el mes de Marzo: Madrid, Athlétic, Racing, Nacional, Unión, Tranviaria, Imperio, Arenas, Patria, Manchego y Guindalera.

También se acordó citar a una reunión para formar el calendario e invitar al Colegio de Arbitros para que designe los elementos que, voluntariamente, se presten a actuar en dichos encuentros.

Se dió cuenta de la celebración de dos partidos en el Puente de Vallecas a beneficio de los pobres de aquella localidad, organizados por el Cafeto y el Racing, respectivamente. Para el segundo también se contribuyó con un modesto donativo.

Se dió cuenta de haberse enviado la adhesión de la regional al homenaje organizado en Barcelona en honor de D. José Arévalo, y de que la Federación Navarra ha solicitado datos referentes a la organización del reconocimiento médico a los jugadores.

Quedó el Consejo enterado de las instrucciones transmitidas por el Comité nacional sobre el sorteo de los Clubs que han de participar en el campeonato de España y de otra sobre alineaciones de jugadores en las competiciones oficiales.

Se acordó sobreseer el expediente incoado por reclamación del jugador Fuertes contra el Racing Club, por haber llegado a un acuerdo ambas partes.

A pesar de que la Federación Centro no ha recibido comunicación ninguna al efecto, se acordó girar una pequeña cantidad para contribuir a los gastos del equipo de atletas que participarán en el campeonato de cross que ha de correrse en Vigo el domingo.

Por no haber llegado a otra solución las Sociedades de primera categoría, se dió cuenta de haber decidido éstas mantener en todo su vigor el art. 8.º del reglamento nacional con la modificación del 17 de Diciembre de 1927 sobre los partidos coincidentes en la misma fecha.

Se resolvió hacer público el acuerdo adoptado por el Consejo a propuesta del juez instructor del expediente por denuncia de un árbitro contra quien en aquella época desempeñaba el cargo de secretario técnico del Racing en la parte referente a la Directiva de dicho Club, y en el sentido de no haberse encontrado datos que permitan apreciar la culpabilidad por parte de dichos elementos directivos en el asunto origen de las mencionadas actuaciones, y por lo que se ha procedido a declarar concluso el expediente de referencia.

A petición del Sporting se acordó amonestar a sus jugadores Nicasio del Pilar y Martín Felipe por diversas faltas cometidas en su Sociedad.

Sorteo para el campeonato de España

Según una circular enviada por la Federación Nacional a las Federaciones regionales, el sorteo para el orden en que se ha de celebrar el campeonato en España se adaptará a las reglas siguientes:

Primera. Se determinará por sorteo el Club de las regiones catalana, valenciana y murciana que (excluído el campeón de cada región) deberá eliminarse con el campeón de Baleares.

Segunda. Con el fin de evitar que en los octavos y cuartos de final se eliminen entre sí Clubs de una misma región, se adjudicará por sorteo el número de orden a cada región participante (excluída la balear), reservándose los primeros números a las regiones que tengan tres Clubs participantes. Partiendo del orden así establecido, se determinarán por sorteo los Clubs que deban eliminarse con los de la región número 1; luego, los que han de hacerlo con los de la número 2, y así sucesivamente; y

Tercera. El orden de campos, una vez conocidos los Clubs que deban eliminarse entre sí, se determinará también por sorteo, realizándose en el mismo acto las adaptaciones necesarias, para evitar en lo posible la coincidencia de los partidos en una misma población o región.

Ezequiel Montero

Efectuada nueva votación por los Colegios regionales de Arbitros para resolver el empate entre Pelayo Serrano, Montero y Vilalta, al efecto de cubrir el cuarto lugar de los árbitros internacionales de España para 1929-30, el resultado ha sido favorable al actual presidente del Colegio Nacional, Ezequiel Montero.

El F. C. Barcelona, a Paris

El equipo que presentará el F. C. Barcelona frente a la selección del Red Star-Olimpique será formado entre Uriach, Notario, Zabalo, Saura, Martí, Arocha, Arnau, Pedrol, Diego, Goiburu, García, Bestit, Parera, Ramón y Campabadal.

ATLETISMO

Ante el «cross» nacional

Vigo, 21.—Se ultiman con gran actividad los preparativos del «cross» nacional que se celebrará el domingo.

Hoy han llegado los equipos de Vizcaya, Guipúzcoa, Castilla y Andalucía. Se espera al asturiano.

Los corredores forasteros visitaron Balaidos y los lugares por donde se marcará el recorrido de la prueba.

Se han recibido muchos premios.

BILLAR

Campeonato del mundo

Organizado por la Federación Catalana de Billar se celebrará en el local del Billar Club Barcelona, los días 24 al 1 de Marzo, un campeonato del mundo de billar, a partida libre.

Tomarán parte en dicho campeonato las siguientes naciones:

Alemania, Bélgica, Egipto, España, Francia, Holanda, Portugal y Suiza.

España estará representada por los Sres. Butrón y Vives.

PUBLICACIONES

«Hipódromo»

Ha empezado a publicarse en Madrid una revista ilustrada que dedica especial atención a las carreras de caballos y de galgos. Lleva por título «Hipódromo».

En el primer número, excelentemente presentado, se insertan numerosos originales de verdadero interés para los aficionados a ambos deportes y curiosas fotografías.

Deseamos larga y próspera vida al nuevo colega.

NOTICIERO

El festival de la Gimnástica

He aquí el programa del festival que, organizado por la Sociedad Gimnástica Española, se celebrará mañana domingo en Price, a las once de la mañana:

1.º, sinfonía; 2.º, desfile; 3.º, ejercicios de conjunto (adultos); 4.º, paralela; 5.º, gimnasia educativa (niños); 6.º, esgrimas (asaltos); 7.º, gimnasia rítmica (señoritas); 8.º, los antiguos socios The Rubians (equilibristas musicales); 9.º, barra fija; 10, danzas gimnásticas (señoritas); 11, esgrima con bastones (niños); 12, ejercicios de mazas (señoritas); 13, pirámides.

CRONICAS LEONESAS

La Beneficencia, obra admirable de amor y de "confort"

Un leonés ilustre, de estirpe señorial y noble ejecutoria, D. Pablo Flórez, en un arranque sentimental y humanitario, hizo una espléndida donación.

Fruto de ella es un magnífico edificio que se levanta en solitaria calle, alejada del ruido de la ciudad, en un ambiente de paz y tranquilidad.

El alma prócer de D. Pablo Flórez quiso endulzar con su generosa donación la existencia de los numerosos asilados que en él hallan cobijo, dotándolos de un soberbio edificio, construído con todo el «confort» moderno, estimando, sin duda, que, aparte razones de justicia y equidad sociales, la mejor salvaguardia de la salud de los ricos es la salud de los pobres.

La espléndida instalación ha tenido un magnífico complemento. Unos nobles corazones, en feliz conjunción, han sido el broche de oro de la Fundación.

Un espíritu juvenil y entusiasta, D. Mariano Solarat, administrador del establecimiento, ha puesto en su gestión todo el amor e inteligencia de su gran corazón.

Todos los servicios están admirablemente dotados y atendidos. Bajo su recta y acertada administración, la Beneficencia municipal, alojada antes en inmundo y lóbrego caserón, ha adquirido ese tono de humanidad y de amor que hace soportable la vida del que en las postrimerías de la suya carece de hogar y del cálido ambiente moral de los suyos.

En su noble figura, nuevo Quijote de la caridad, se advierten los rasgos de un sér todo bondad.

La actuación de D. Mariano Solarat al frente de la Beneficencia municipal ha sido admirablemente secundada por otro noble y abnegado corazón. Esta colaboradora abnegada es doña Juliana.

Espíritu varonil y decidido, doña Juliana es el alma máter en la función que la está encomendada.

Gracias a su acertada y enérgica intervención, la miseria, esa plaga endémica en casi todos los establecimientos de beneficencia pública, ha desaparecido. En su limpieza e higiene se refleja la acción de esta admirable mujer, consagrada por altruísmo al bien de los demás.

Dama de tan claras virtudes, tuvo un homenaje oficial. La cruz de Beneficencia, tan bien ganada durante una vida consagrada al alivio de los demás, ha sido el premio oficial a su obra de abnegada caridad.

Pero por encima de homenajes oficiales están los homenajes de los humildes. Estos homenajes brotan del corazón a modo de incienso, perfumando con su cálido aroma moral el ambiente espiritual de tan simpática mansión.

El generoso donante, considerando que los bienes materiales son perecederos, ha reservado un aposento para alguno de su familia que lo necesitara.

¡Qué hermosa lección! El alma prócer de su fundador no rechaza la posibilidad de una caída social. En previsión de ella, destina un retiro para los suyos.

¡Qué visión tan amplia de la vida!

A diferencia de los nobles antiguos, tan orgullosos de sus blasones y sus pergaminos, D. Pablo Flórez considera que la riqueza es contingente.

En efecto. Nada hay más contingente que la riqueza material. En la vorágine de la vida, los valores materiales están sometidos a las mudanzas que determinan las múltiples variaciones de los acontecimientos. En el incesante devenir de las cosas, sólo los valores morales permanecen constantes.

CAYETANO PEREZ

León, Febrero, 1930.

LA LIBERTAD se puede adquirir en las siguientes capitales:

LISBOA: Quioscos de la Sociedad Comercial Portuguesa y Agencia Internacional de Livraria, rua do Crucifixo, 31.

PARIS: MM. Hachette et C.ª, 111 rue Reaumur, y quioscos de los grandes Boulevares.

GIBRALTAR: E. Tabera. Convral, S. 2.

ROMA: Pietro Orsi, piazza San Silvestre, y Pacinelli Giulio, via Panetteria, 32-A.

SACRAMENTO (California): Angel Blanco, 207, L. Street. «La Hispano Americana».

Grupo de señoritas santanderinas, en la Casa de la Montaña.
(Fot. Alfonso.)

La desesperación de una joven

Por engordar demasiado

Nueva York, 21.—María Busacca era una muchacha de diecinueve años de edad, al parecer satisfecha de la existencia, pero terriblemente gorda.

María era alumna de la Universidad de Nueva York, y aunque parecía reir y seguir todas las bromas que sus compañeros le gastaban sobre su gordura, la pena por lo que ella consideraba una desgracia hacía mella en su corazón.

En los últimos meses había ganado ocho libras más. Aquello era espantoso; su gordura parecía no tener límite. Aunque ésta era la gran preocupación de su existencia, María sonreía al mundo entero, que la creía feliz.

«Siempre gustarás a la gente, le decían sus amigas, porque todo el mundo sabe que los gordos tienen buen carácter.» María continuaba riendo como si las bromas sobre su gordura le llenaran el alma de alegría.

Pero al llegar a su casa y encerrarse en su habitación, la escena cambiaba totalmente. María lloraba amargamente al verse en el espejo y al recordar las figuras de sus compañeras de clase. Odiaba los vestidos que a las otras muchachas les sentaban tan bien y a ella no hacían más que resaltar su gordura. Tomaba todos cuantos medicamentos veía anunciados para adelgazar; hacía gimnasia al levantarse y acostarse; comía lo menos posible, sacrificando gustosa los ricos dulces y golosinas. Su vida era un constante suplicio, un ansia creciente de conseguir perder unos cuantos kilos.

María debió juzgar que su mal era irremediable y el peor que puede tocar en suerte a una muchacha moderna, y decidió terminar con su triste existencia.

Hace unos días, cuando su padre fué a la cocina en las primeras horas de la mañana le extrañó un fuerte olor a gas que salía por debajo de la puerta. Abrió rápidamente la puerta y se encontró a su hija muerta a consecuencia de las emanaciones del gas del hornillo cuyas llaves había abierto para suicidarse.

La infortunada muchacha ha dejado una carta escrita en la que dice que le era imposible continuar viviendo atormentada por el deseo de adelgazar. Que la tortura de ser gorda le atormentaba de tal forma que no podía ya ni conciliar el sueño por las noches.

NUEVA TIERRA ANTARTICA

Oslo, 21.—Una expedición noruega ha descubierto el día 17 del actual una nueva tierra antártica, cuya punta noroeste se encuentra situada a los 71º 26' de latitud sur por los 11º 31' de longitud oeste.

Dos aviadores pertenecientes a la expedición han reconocido en vuelo la nueva tierra, recorriendo 180 kilómetros.

Un tesoro bizantino

Estambul, 21.—Unos obreros, trabajando en Trinkipo, encontraron en un antiguo monasterio griego tres cacharros llenos de monedas de oro bizantinas, por valor de varios millones; pero al efectuar la distribución se suscitó una violenta discusión entre los obreros, y la Policía, habiendo tenido que intervenir, se incautó del tesoro, el cual fué inmediatamente depositado en el Museo.

Un incendio destruye un Museo anatómico

Berlín, 21.—La Exposición del Ser Humano, de Dortmund, destruída ayer por un incendio, constaba de centenares de modelos anatómicos y exhibiciones higiénicas. Los daños materiales ascienden a varios centenares de miles de marcos; pero la pérdida científica es incalculable.

La Exposición representaba toda la larga vida de trabajo del conocido plastógrafo de Munich Sr. Hammer. El carácter inflamable de las figuras de cera y el alcohol en que estaban encerrados muchos objetos hicieron imposible la extinción del fuego.

La Exposición ha recorrido las principales ciudades de Alemania e iba a ser transportada a los Estados Unidos esta primavera.

Los últimos momentos de Tolstoi

Moscou, 21.—Veinte años después de la muerte de León Tolstoi, la Biblioteca Nacional de esta capital ha publicado en un volumen la colección completa de 1.080 telegramas que llegaron a Astapovo en las últimas horas de la vida de uno de los genios literarios más grandes de Rusia.

La colección recuerda vivamente aquellos primeros días de Noviembre de 1910, cuando el Mundo esperaba ansiosamente noticias halagüeñas del pueblecito de Astapovo, en donde el gran amante de la Humanidad yacía en una pobre cama, en la casa del jefe de estación, mientras que su familia y grupos de campesinos, silenciosos, permanecían alrededor de la casa, aguantando una intensa lluvia.

Tolstoi había abandonado su hogar, Iasnaia Poliana, su esposa y sus hijos, en el mes de Octubre, para emprender una peregrinación. Pocos días después se sintió enfermo y se veía obligado a detenerse en Astapovo. Empezaron a llegar preguntas; pero Tolstoi pidió que no se divulgara su enfermedad. Aun su misma familia llegó sólo a tiempo para recoger su último suspiro. Se prohibió darle la unción final, porque Tolstoi había sido excomulgado, y ya moribundo se negó a «arrepentirse».

El día 6 de Noviembre sufrió un gran ataque al corazón.

Al recuperar Tolstoi el conocimiento, murmuró: «Es inútil molestarse por un hombre cuando están sufriendo millones de ellos.» Estas fueron su últimas palabras.

«SALARIO Y TRABAJO»

Una manifestación en Chicago

Chicago, 21.—Varios centenares de hombres y mujeres se han manifestado ante la Casa Ayuntamiento en señal de protesta contra la falta de trabajo, dando gritos de «Salario y trabajo».

La Policía montada disolvió a los manifestantes, haciendo uso de las cachiporras. Algunos de los detenidos sufren lesiones producidas por los guardias.

Entre los manifestantes se destacaba, por sus protestas, una joven, que saltaba a la plataforma de los tranvías siempre que los policías trataban de detenerla, burlando así a sus perseguidores.

LA LIBERTAD, tribuna de los grandes escritores españoles

LAS NOVELAS DE "LA LIBERTAD"

GUERRA

Conmoción que trastornó el Mundo hasta en sus más firmes cimientos, lucha de todas las ambiciones y de todas las concupiscencias del imperialismo y del capital, trágica epopeya en que el heroísmo alcanzó proporciones gigantescas, y la muerte y la desolación arrasaron y despoblaron Europa, la guerra produjo, ya terminada, después de inacabables años de sangre y fuego, un movimiento de horror, aun entre aquellos a quienes deberes o inclinaciones hicieron figurar en la contienda.

Y lo más interesante del caso es que hombres valerosos y sencillos que en los campos de batalla, en las trincheras se portaron bravamente, finalizada la guerra sintieron ultrajada su dignidad humana, y las manos que empuñaron el fusil y la ametralladora asieron luego la pluma, y al describir los horrores de las poblaciones incendiadas, los campos devastados a cañonazos, las trincheras sepulcros de hombres vivos, las matanzas en masa, formularon el más elocuente alegato contra la guerra e hicieron más por la paz que cuantos hablaban de una manera doctrinal o filosófica de la ilicitud de las luchas de pueblos contra pueblos.

Uno de esos hombres es Ludwig Renn, alemán. Y Ludwig Renn, igual que el francés Barbusse, y que Remarque y cuantos han hecho novelas de la guerra, realizan su labor de una manera objetiva, sin miras parciales, sin nacionalismos ni estrechas preocupaciones patrióticas.

La obra de LUDWIG RENN

GUERRA

es un modelo en su género, y ella infunde, tanto como «Fuego en las trincheras» y «Sin novedad en el frente», el horror más profundo a las peleas fratricidas de unas naciones contra otras, de unos hombres contra otros hombres.

GUERRA

recientemente vertida al español, obra actual y ya famosa, de enorme éxito, se publicará en breve en el folletón de LA LIBERTAD, que tiene la exclusiva para la inserción en periódicos de tan hermosa y sensacional producción.

¡Anunciante!

Utilice para sus pequeños anuncios la sección de palabras de LA LIBERTAD Le proporcionará, con la mayor economía, el resultado apetecido ¡Sólo 10 céntimos cada una, sin limitación!

Ministerio de Educación, Cultura y Deporte 2012

De enseñanza

La protección a los huérfanos del Magisterio

Llevamos cerca de medio año desde que se nombró una Junta central encargada de confeccionar el reglamento de protección a los huérfanos del Magisterio, y hasta ahora sólo saben los maestros nacionales, profesores de Normales e inspectores de Primera enseñanza, de una manera cierta que desde el mes de Noviembre les vienen haciendo el descuento del 1 por 100 de sus haberes, y que el ministro de fichas para solicitar traslados anda muy mal y que hay huérfanos que esperan el auxilio a que tienen derecho.

Entre otros casos, conocemos el del maestro nacional D. Santiago Carrillo, maestro de Villarejo de Montalbán (Toledo), que después de una larga enfermedad ha muerto dejando en la mayor miseria a su viuda y a seis hijos pequeños.

La Asociación de Navahermosa ha acordado el auxilio inmediato de 200 pesetas para remediar las primeras necesidades.

Pero estos huérfanos tienen derecho al auxilio económico, que para eso han descontado una cantidad de los sueldos de los compañeros de su padre.

La Junta central interina, nombrada por el capricho del ministro, ha fracaso y debe dimitir.

Esa Junta debe tener recaudadas ya unos 60.000 duros de los propios maestros, y todavía no se ha hecho nada útil. ¿A qué se espera?

Aquellos maestros upetistas que señalaron como fecha gloriosa la publicación de este decreto dictatorial, ya estarán rectificando, porque siempre saben adaptarse a las exigencias del momento.

Pero nosotros, que en todo momento nos colocamos en la vanguardia para defender los intereses de la enseñanza y de los maestros, solicitamos la intervención de las Asociaciones profesionales, porque el Magisterio debe hacer constar que no es menor de edad y que, desde luego, no necesita tutores, que por su actuación han demostrado desconocimiento absoluto de los problemas de la cultura.

Insistiremos en este asunto hasta conseguir una mayor actividad y justicia en beneficio de los huérfanos del Magisterio.

La dotación de material de las Escuelas Normales

La Junta directiva de la Asociación de Profesores de Escuelas Normales se ha dirigido al ministerio de Instrucción pública solicitando aumento en la consignación para material de estos centros.

Entre otras cosas dice:

«La cantidad que para las complejas necesidades de la vida de centros que como las Normales han de atender a la formación plena e integral de sus alumnos, es escasísima y deja sin madurar las más fecundas iniciativas de su profesorado.

Dos mil y pico de pesetas al año para todas sus cátedras y para toda índole de necesidades, es cantidad que si pudo ser de alguna eficacia antes de 1914, hoy imposibilita toda actividad educativa de alguna importancia.

Aun con el espíritu del actual profesorado de las Normales que acude a las más modernas iniciativas didácticas—más vivas en el orden educativo y más baratas en el económico—la exigua cantidad de que se dispone plantea un insoluble problema en cada Normal, que ve con frecuencia pasarse el tiempo, y que el anhelo de remozamiento higiénico, estético y pedagógico de las casas destinadas a formar el magisterio del pueblo no puede lograrse.

Las Normales que radican en poblaciones de invierno muy crudo gastan una parte de la consignación en poner las aulas en condiciones medianamente gratas de trabajo, y ven disminuídos los ingresos en proporciones aterradoras. Las que radican en climas fríos, pero no tan rigurosos, no atienden a esa necesidad de la calefacción—anhelantes de atender a otras necesidades primordiales—, y durante cuarenta o cincuenta días sufren estoicamente en sus aulas temperaturas por lo bajas inadecuadas para hacer la labor con las mínimas comodidades que el trabajo docente exige.

Mucho material puede improvisarse o substituirse con recursos didácticos: gráficos, dibujos, construcción por los alumnos, etc., etcéera; pero mucho, muchísimo del que es indispensable, sólo puede lograrse disponiendo de cantidades menos modestas que las actuales.

La biblioteca, los laboratorios y gabinetes; la formación musical de los alumnos, el aparato de proyecciones o el de cinematógrafo —cuando pueda adquirirse—, el tono atractivo que todo el edificio de la Normal debe tener, exigen una dotación bastante superior a la que se dispone en la actualidad.»

Nos parece muy justa esta petición.

Cómo se administraba la justicia durante la Dictadura

Otra prueba de cómo se han interpretado las leyes durante estos seis largos años últimos, nos la facilita «Más», publicando las dos disposiciones siguientes:

«Real orden de 8 de Mayo de 1925:

«Vista la instancia suscripta por D. Juan Tomás Muñoz, maestro que fué de Zalduendo (Alava), reclamando los haberes devengados durante el tiempo que estuvo procesado, de cuya causa fué absuelto libremente... «Se desestima» la petición...»

Real orden de 25 de Junio de 1925 (ratificada por otra de 5 de Enero de 1926):

«Vista la instancia subscrita por D. Francisco González González, maestro que fué de la escuela nacional de Matilla de los Caños (Valladolid), reclamando los haberes devengados durante el tiempo que estuvo procesado, de cuya causa fué absuelto libremente..., «se accede» a lo solicitado...»

¿Para qué comentarios?

Peticiones de los alumnos de la Escuela Superior del Magisterio

Los maestros nacionales que cursan sus estudios en la Escuela Superior del Magisterio han hecho las siguientes peticiones:

«Primero, que con la brevedad que el caso exige se reclame contra las convocatorias anunciadas, por ser contrarias a lo reglamentado en esta materia; segundo, que se rectifique, en la forma que proceda, la provisión de la plaza de inspector de primera enseñanza de la zona de Protectorado de Marruecos; tercero, que se reconozca el derecho de reserva a los alumnos procedentes de dicha escuela los dos tercios de las vacantes de inspectores que vaquen o se creen; cuarto, que se restablezca el antiguo plan de estudios que rigió en el período de mayor prestigio de la escuela; quinto, que se reiteren por el claustro las peticiones formuladas en una ponencia que éste elevó ya, en otra ocasión, a los Poderes públicos.»

La reposición del inspector señor Sáinz

La «Revista de Escuelas Normales», órgano de la Asociación del profesorado normalista, solicita la reposición del inspector de Primera enseñanza de la provincia de Granada D. Fernando Sáinz.

Oposiciones a escuelas de Marruecos

Terminada la lectura de los últimos ejercicios escritos de estas oposiciones, se ha hecho pública la siguiente lista de aprobadas:

Doña Paula Palencia Gallardo, doña Julia López Gomollón, doña María Badía Parisi, doña Isabel Valentín Villanueva, doña Germana Avelina Arribas, doña Enriqueta Carralón Martínez, doña Dolores de la Higuera Alonso, doña Lidia Suquet Figueras, doña Araceli Anaut Nieto, doña Emilia Fernández Riva, doña Epifania Manuel Chamorro, doña Visitación García Fúster, doña Sara Moreira Marín, doña Josefa Molina Igual, doña Juana Almazán Casaseca, doña María Teresa Curras García, doña Paulina González del Busto, doña Priscila Alcubilla Bueno, doña María García del Río, doña Araceli Salvador Colino, doña María Más González, doña María de Sales Galdamés, doña Isabel Ramírez Escudero, doña Blanca Almuzara Cantuer, doña Inocencia Silva Prieto, doña Inés Rodríguez Conde, doña María F. Sánchez Esteve, doña María Montero Romero, doña Clara Medrano Rivas, doña María Ubeda Vela, doña Marina Velázquez Ayensa, doña Julia Gavira Martín, doña Fernanda Torres Rincón y doña María Díaz de Herrera Vázquez.

Nombramiento de profesores

Se nombra catedráticos de Filosofía de los Institutos nacionales que se mencionan a los siguientes señores, con el sueldo anual de 4.000 pesetas: D. Vicente Losada Díez, de Albacete; D. Salvador Milián Abalat, de Tortosa; D. Francisco López Juanes, de Calatayud; D. Teodomiro Lozano Aguilera, de Huesca; D. Ramón Díaz Delgado Viaña, de Zafra, y D. Ignacio Egea Abelenda, de La Laguna, con la gratificación del tanto por ciento para este último en concepto de residencia.

Permiso

Se concede seis meses de licencia, sin sueldo, a D. Rodolfo Llopis, profesor de la Escuela Normal de Maestros de Cuenca.

Mañana, domingo, publicaremos la página que semanalmente dedicamos a la cinematografía

MOVIMIENTO OBRERO

Carpinteros de la Edificación

Esta Sociedad celebrará junta general ordinaria hoy sábado y el lunes 24, a las seis de la tarde, en el salón terraza de la Casa del Pueblo, para aprobar las cuentas del segundo semestre de 1929, dar cuenta de su gestión la Directiva, elegir cargos y preguntas y proposiciones.

Se convoca a todos los asociados ya que regirá el acuerdo existente para faltas a juntas generales.

Sociedad de Porteros

Esta Sociedad celebrará junta general ordinaria mañana domingo, a las cinco de la tarde, en el salón terraza de la Casa del Pueblo, para tratar el siguiente orden del día: Lectura del acta de la junta anterior. Aprobación de las cuentas y de las altas y bajas del segundo semestre de 1929. Asuntos en que ha intervenido la Junta directiva durante el segundo semestre de 1929, y propuestas que la misma presenta a la junta general. Elección de cargos. Preguntas y proposiciones de los socios.

Dependientes de Espectáculos Públicos

La Asociación de Dependientes de Espectáculos Públicos, que la constituye el personal que presta sus servicios en los espectáculos públicos (acomodadores y similares), celebrará junta general ordinaria en su domicilio social, Augusto Figueroa, 31 y 33, los domingos 23 del corriente y 2 de Marzo, a las diez y media de la mañana, para tratar importantes asuntos.

Círculo Socialista del Sur

Para solemnizar la inauguración y mejoras de la escuela de este Círculo se ha organizado una conferencia para hoy sábado, a las nueve y media de la noche, en la que el profesor de las escuelas racionalistas del Puente de Vallecas, compañero Amós Acero, disertará sobre «La educación del pueblo».

Sindicado Metalúrgico

Hoy sábado, a las seis y media de la tarde, en el nuevo local de la Escuela de Aprendices Metalúrgicos, sito en la travesía de San Mateo, número 9, bajo, explicará una conferencia sobre «Fabricación del gas del alumbrado» don Marcelino Rodríguez, perito industrial y antiguo profesor de la misma, la cual servirá de introducción a la visita profesional que realizarán los alumnos a la Fábrica del Gas mañana domingo, a las diez de la mañana.

Obreras en ropa blanca.—Mitin de propaganda

La Sección de obreras en ropa blanca de la Federación Nacional del Vestido ha organizado un acto de propaganda, que tendrá lugar mañana domingo, a las seis y media de la tarde, en el salón grande la Casa del Pueblo, Piamonte, 2.

En dicho acto harán uso de la palabra Luz García, por la Sociedad organizadora; Guillermo López Ruiz, por la Federación del Vestido, y Enrique Santiago, en representación de la Unión General de Trabajadores.

A todos, obreros y obreras, y muy particularmente a las de la aguja, interesa este acto.

Sindicato de Actores Españoles

Para aumentar la solemnidad de la función de gala que en la noche del próximo martes, día 25 del corriente, se celebrará en el teatro Calderón, y en la que «El alcalde de Zalamea» será interpretado por Enrique Borrás, Leovigildo Ruiz Tatay, las señoritas Isabel Barrón, María Lacalle y Julia G. Roca y Emilio Menéndez, Arturo Romero, Rafael Calvo, Emilio Mesejo, Carlos Oller, León Lallave, Fortunato García y Daniel González, han ofrecido su valioso concurso el eximio D. Ramón Menéndez Pidal, presidente de la Academia Española, y los laureados poetas D. Eduardo Marquina y D. Manuel Machado.

Así, pues, en uno de los entreactos se dará lectura a los trabajos de dichos señores.

En la contaduría del teatro Calderón se están recibiendo gran número de encargos desde hace varios días.

La Historia, maestra de la vida

Un libro sensacional

El rey Felón y los seis años inicuos

POR

Cristóbal de Castro

Cuentistas extranjeros

Trossepotte

Su mujer le había dado permiso para no volver hasta las doce y cuarto de la noche; pero, como la reunión terminó mucho antes de lo que él creía, Trossepotte se encontró en la calle a las once y diez, y no pudo substraerse a la tentación de ir a una cervecería de la plaza Clichy, con sus tres amigos: Dupare, Chandon y Gelvet.

Entró en el establecimiento como si fuese a cometer un delito, pues le estaban terminantemente prohibidas semejantes calaveradas. Se sentó en el borde de una silla, con el paraguas entre las piernas, y pidió una gaseosa.

Pero el obeso Duparc, autoritario, le obligó a sentarse en el banco, y le cogió el paraguas, con el fin de imposibilitarle la marcha; Gelvet, que había estado en Londres, pidió «whisky» para todo el mundo, y Chandon llamó a dos lindas muchachas que pasaban, y que no tuvieron inconveniente en sentarse con ellos.

Apenas hubo bebido Trossepotte la primera copa de «whisky», ante las imperiosas instancias de Gelvet, cuando inmediatamente le obligaron a repetir. La segunda copa ya no le pareció tan mala. Empezaron a bailar sus ojillos tras los lentes, su rostro a animarse con un color subido; levantó la cabeza alicaída y se retorció el bigotillo canoso. Sintió un contacto en un pie y se dió cuenta de que la mujercita que estaba sentada a su lado le estaba haciendo señas.

Sin pensar en lo que hacía contestó a ellas. Y la muchacha empezó a reír y a beber «whisky» en la misma copa que Trossepotte, y con un lindo pulverizador que sacó del bolso le roció de un perfume fuerte y penetrante.

Trossepotte olvidó que era un hombre tímido y resignado; que existía en el mundo una señora de Trossepotte, ante cuya presencia temblaba desde hacía cinco años. Encendió un cigarro, pidió más «whisky», convidó a cenar a las muchachas y se puso galanteador.

Pasó el tiempo. De pronto, mientras estaba entregado al kummel, se dió cuenta de que los mozos iban poniendo las sillas sobre las mesas para cerrar el establecimiento. Miró el reloj: eran las dos y veinte. Se quedó pálido; casi se le pasó la borrachera, y se puso en pie como movido por un resorte. Estaba perdido. No podía presentarse en su casa antes de las tres de la madrugada, y eso, oliendo a esencia, a kummel, a tabaco, a orgía. Su frente se inundó de sudor. Aquellos momentos de alegría que acababa de pasar le pusieron en un momento de relieve toda su crueldad, la tiranía que sobre él ejercía su mujer. Sin contestar a las burlas de sus amigos, se despidió de todos, no sin cierto pesar, por tener que separarse de su conquista. Tomó un coche para volver a casa.

Por el camino fué aumentando su pavor. Indudablemente, su esposa era mujer temible; pero la embriaguez multiplicaba en Trossepotte el miedo hasta más allá de lo razonable, pues de pronto asomó la cabeza por la ventanilla y dió orden al cochero de que le llevase a un hotel del barrio de Saint Honoré, que él conocía de antaño.

Una vez allí, pidió una habitación y se acostó, con la cabeza ardiendo y los pies fríos.

Mientras tanto, su mujer pasaba por una serie de emociones violentas y contradictorias. Era una mujer alta y corpulenta, morena y guapa, que, armada siempre con su virtud, tenía la costumbre de caminar por la vida cotidiana como si fuese por un campo de batalla. Era rica y Trossepotte casi pobre, por lo cual le despreciaba un poco. Puede ser que también le amase algo, a su manera, pero jamás se le ocurrió dárselo a conocer, y en cambio le trataba como a un esclavo.

Aquella memorable noche, cuando vió que eran las doce y veinte y que aún no había vuelto Trossepotte, empezó a encorajinarse. A las doce y media temblaba de ira, y a la una ya no encontraba castigo bastante fuerte que imponerle, cuando de pronto se le ocurrió que podría haberle pasado alguna desgracia, un atraco. Esta idea le angustió de tal modo, que se sorprendió de sí misma.

Pasó la noche, entre alternativas de cólera y de ansiedad. Por la mañana, cuando ya se disponía a salir para ir a la Comisaría, recibió un continental.

«Se me ha hecho tarde. Perdóname. Volveré pronto.»

Y firmaba «Trosse», diminutivo con que le llamaba algunas veces en los primeros días de matrimonio y en los momentos de las grandes expansiones.

Se quedó como petrificada. Ante un acontecimiento tan inaudito se preguntó si era que su marido se había vuelto loco o si era ella quien había perdido la razón.

Decidió esperar.

Trossepotte no volvió.

Y pasaron días, semanas, meses sin que diera señales de vida. A los seis días de la desaparición recibió otra carta, clara y lacónica. Estaba bien. Iba a emprender un viaje. Entonces empezó a hacer indagaciones. Supo que había dejado el empleo que tenía y que había retirado de casa de su banquero los 20.000 francos que constituían toda su fortuna personal. Sus amigos no sabían nada de él o por lo menos no quisieron decirlo. Así es que la pobre señora no tuvo más remedio que tener paciencia y esperar.

Al cabo de cuatro meses de silencio recibió otra carta sellada en el mismo París. Estaba bien y había hecho un viajecito. No decía más. Entonces, loca y humillada por su impotencia, depuso su orgullo e insertó un anuncio en un periódico concebido en estos términos:

«Trossepotte, vuelve.»

Fué inútil. Ella administraba su fortuna y vivía completamente retirada. No pensó ni por un momento en pedir el divorcio. Trossepotte era suyo, le quería para ella sola. La ira fué calmándose poco a poco, y poco a poco fué viniendo la resignación. Y así pasaron los meses y los años.

Al principio sólo pensaba en la venganza que podría tomar. Después fué sorprendiendo en sí un sentimiento extraño; empezó a calcular cuánto debió sufrir su pobre marido para verse obligado a conducirse así. Se preguntaba también con frecuencia si se habría hecho otro hogar y si habría encontrado en él la tranquilidad y los menudos cuidados que a él tanto le agradaban y de los que no había gozado jamás.

Pero no podía creerlo, porque seguía recibiendo de vez en cuando cartas, en las cuales Trossepotte le manifestaba que todo iba bien y que viajaba. Y pasaron muchos años. Se presentó un día de verano, sin previo aviso, y a la hora de cenar.

Llamó a la puerta, y una criada desconocida le hizo pasar.

—Soy yo—dijo azorado.

Se quedaron mirándose. Ella había engordado, tenía canoso el pelo y parecía aún más majestuosa. El se había dejado la barba y estaba algo calvo.

—¿Por qué te fuiste? ¿Por qué? —preguntó ella al fin.

—Pues ya verás... La noche de la reunión..., ¿te acuerdas?... Hace ya..., Dios mío..., hace ya trece años, se me hizo tarde..., me habían obligado a entrar en un café... Chandon, Duparc... y ese pobre Gelvet, que ya no existe... Bueno; pues se me hizo tarde... y ya no me atreví a volver... Eras tan viva de genio... Y al día siguiente, lo mismo, y al otro, y al otro..., y así los demás... Hasta que un día dejé el empleo, saqué mi dinero... y me dediqué a viajar... Había que trabajar en algo... He corrido vinos, aceites, jabones..., qué sé yo...

—Está bien; pero si no podías sufrirme, ¿por qué no pedir el divorcio?—preguntó ella con amargura.

—¡Pero si yo no quería divorciarme!

—Entonces, ¿por qué vienes hoy?

Bajó la cabeza y dijo la verdad:

—No lo sé.

Y añadió con temor:

—Porque he creído que ya se te habría pasado el enfado; ¿comprendes?

Quiso la esposa decirle algo cariñoso; pero la antigua costumbre se impuso.

—¿Y cree usted que esto va a quedar así? ¿Que se puede ofender de este modo a una mujer?

Gritaba. Trossepette se la quedó mirando: exhaló un suspiro, se levantó y se dirigió a la puerta.

Ella le cogió por un brazo.

—¡No!—le dijo—. Y haciendo un esfuerzo enorme añadió: —Perdóname; no te vayas.

—No, si no me iba. Sólo quería cerrar la puerta para que la criada no se entere. Ya no volveré a marcharme. Digas lo que digas..., no me iré.

Se hizo un silencio. La esposa ocultó el rostro entre las manos.

—¿Por qué lloras?

—Porque soy ya vieja.

Trossepotte le acarició el cabello y la dijo:

—No te apures... Aún es tiempo.

Un sollozo le cortó la voz. Se sentó a su lado...

FEDERICO BOUTET

Temporal en Terranova

San Juan de Terranova, 21.—Desde ayer reina un violento temporal sobre las regiones del sur y del este.

Los daños causados por el temporal en los puertos de pesca y la costa del sur se elevan a varios centenares de miles de dólares.

Se tiene noticia de que hay tres víctimas.

EL BAILE DE LA PRENSA

Gran tómbola

Continúan recibiéndose valiosísimos regalos del comercio y de la industria de España para la gran tómbola del tradicional y sugestivo baile de la Prensa.

Los primeros premios los constituirán el estupendo automóvil Chevrolet, faetón, cinco asientos, gentilmente donado por la General Motors Peninsular, S. A.; el suntuoso cuarto de baño de color rojo, fabricación americana Standard, compuesto de bañera, lavabo, bidet y water, con sus correspondientes accesorios, de la gran Casa de artículos sanitarios de D. Fausto Pérez, Caballero de Gracia, 28; magnífica pianola-piano Aeolian, con cien pesetas en rollos, banqueta y musiquero; valiosa cama de bronce y cristal, de la gran Casa Alvear y Serrano, calle de Valverde, 1, con un sommier Victoria, donado para la misma por D. José Puente, Valverde, 8; hermosísimo mantón de Manila, de los Almacenes Madrid París; otro, de los Almacenes Simeón; valioso estuche de tocador, de plata, de la Casa Sobrino de Asenjo, Carretas, 15 y 17; maleta de piel de cocodrilo, de D. Manuel Arias, Santa Teresa, 3, y elegante impermeable de cuero, de la Casa Benítez, Infantas, 42.

De Barcelona se han recibido los siguientes regalos: un corte de traje y otro de abrigo, ambos de seda, de Eduardo Puig Carcereny; un impermeable pluma para señora y otro para caballero, de Francisco Roqueta; dos pañuelos de seda para señora, de Jaime Lluch Prats; tres ricos mantones de seda estampados, de la Casa Pablo Schleicher; un artístico cuadro al óleo, de P. Rigau; una caja de botellas del acreditado anís del Mono; un reloj despertador, de la Casa Kienzle; diez cajas de pañuelos de señora, de las Pañerías Baró; doce prendas de lana para uso interior, de D. Pedro Callis.

De Tarrasa se han recibido dos cajas de medias de seda, remitidas por D. Alejandro Boix. De Sabadell, un corte de traje de caballero, del fabricante yerno de Enrique Turull. Dos juegos de encajes para toalla, de la fábrica Encajeras Peninsulares Reunidas, de Almagro. Diez libras de chocolate, de la Casa Zorraquino, de Zaragoza. Rico pañuelo de seda pintado, de D. Pedro Crespo, de Sevilla; Artístico plato de loza, de la Casa Pickman, también de Sevilla, y maletín, de Amelio Zapata, de la citada capital. Dos hermosísimos cortes de capa, de la Viuda de Rafael Díaz, y otro de Francisco Gosálvez, ambos de Béjar.

Según costumbre, cada billete da derecho a una artística fotografía en la tan conocida fotografía de Alfonso, Toledo, 63.

La sala del teatro de la Zarzuela, donde se verificará este sin igual festival, estará intensamente perfumada por la Casa Mirurgia con sus maravillosos productos, de los que también ofrecerá preciosas muestras a las damas.

El gobernador de Madrid anuncia la subida de los precios de la carne

Y no debe prosperar tal propósito

Las manifestaciones hechas por el gobernador civil de Madrid, D. Carlos Martín Alvarez, autoridad municipal, primero, y luego gubernativa de la Dictadura, nos anuncian la subida de los precios de la carne para dentro de unos días.

Esta política económica que a los consumidores les ha costado ya muchos miles de duros, pues que se traduce en el mayor precio de los artículos de mayor consumo, que se caracteriza por la entrega a monopolios de la misión de abastecer, va a significar, en las presentes circunstancias, una nueva agravación de la situación económica del vecindario madrileño.

En verdad que no nos explicamos la insistencia en sostener lo insostenible. Mucho menos cuando ello tiene la consecuencia de aumentar el coste de la vida. Todavía menos cuando lo que se quiere sostener es rechazado por los consumidores y por los propios carniceros, que en el mitin del teatro Pavón expusieron de un modo claro las razones que convierten a ese organismo en un intermediario encarecedor.

Un colega ha recogido las manifestaciones que en este sentido se hicieron por el tablajero señor Muñoz. Son éstas:

«La cuota de un céntimo por kilo de carne, que según el artículo 56 del reglamento han de satisfacer los carniceros para gastos de administración, ha representado un ingreso de 340.130,38 pesetas durante el año de 1929.

La de dos y cuatro céntimos por kilo de carne, según se trate de la sometida a tasa y de la libre, respectivamente, ha dado al Consorcio los siguientes ingresos para las atenciones industriales del mismo: la primera cuota, 565.495,99 pesetas; la segunda, 229.529,55 pesetas. En total, los ingresos legales han ascendido a 1.135.155,92 pesetas.

Esta respetable cantidad recae lógicamente sobre el precio de la carne, aumentándolo en su justa proporción, motivo por el que no puede ser aplicada la famosa tabla del marqués de la Frontera, pues para serlo HA DE DESAPARECER EL CONSORCIO.

Mas la mayor carestía de la carne, en virtud de la existencia del Consorcio, no es sólo la representada por el importe de las cuotas legales. Según el mismo carnicero Sr. Muñoz, el presidente del Consorcio expuso en una junta de la Sociedad La Unión, celebrada en Octubre último, que el valor de los 31.000 cueros entonces almacenados era de 1.800.000 pesetas.

Aplicando la misma proporción, es seguro que el aumento de cueros no vendidos durante los meses de Octubre, Noviembre, Diciembre, Enero y Febrero eleve su valor a la cifra de dos millones y medio de pesetas.

He aquí la razón de que, no obstante los cuantiosos ingresos del Consorcio, éste hiciera uso ilegal de las fianzas—lo que dió origen al sumario que se incoa por un Juzgado de la corte desde hace meses—y aun que tuviese que apelar a ingresos extralegales, según testimonio, no rectificado, de «El Cortador».

Y la demostración de que suprimiendo el Consorcio los 15 ó 20 céntimos que su existencia representa en cada kilo de carne sería innecesario el aumento de precio, como la Sociedad La Forzosa ha expuesto al ministro de Economía, Sr. Wais.»

Es decir, aun suponiendo que el Consorcio hubiese realizado una administración ejemplar—lo que no ha sucedido, según el clamor de los más directamente interesados—, lo que el consumidor tendría que haber pagado de más en la carne para su sostenimiento está representado por el importe de las cuotas citadas, o sea más de un millón de pesetas cada año. Pero como su desdichada administración ha impuesto pérdidas cuantiosas, que no otra cosa significa el almacenamiento indefinido de gran número de cueros, el mayor coste de la carne excede de los dos millones y medio en un año.

Llamamos la atención del Gobierno acerca de la importancia que en estas circunstancias tendría el aumento de precios de la carne, aunque el Sr. Wais, dándose cuenta de ello, ya negó autorización para que en este mes se elevara.

Cuando los carniceros de La Forzosa afirman que con la supresión del Consorcio no es necesario aumentar los precios, sería insensatez que por favorecer a un organismo fracasado se perjudicara al vecindario madrileño.

Este número está censurado

LA LIBERTAD, gran diario de las izquierdas españolas

APUNTES MADRILEÑOS

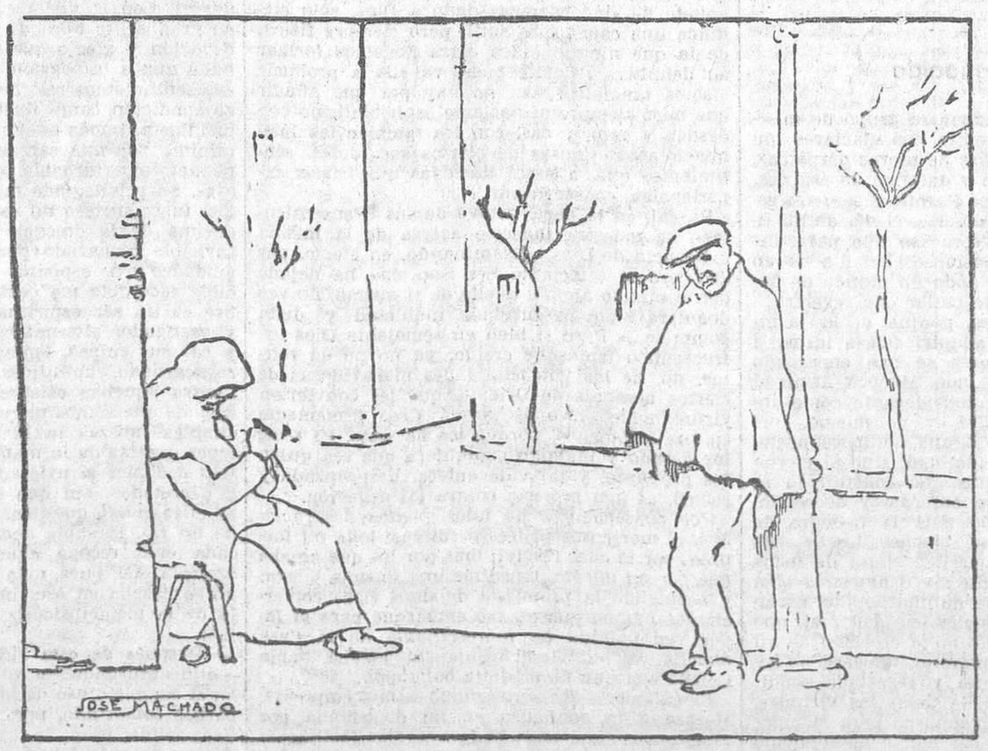

SOL DE INVIERNO

Ministerio de Educación, Cultura y Deporte 2012

LA EVASION DE UN PRESIDIARIO, por "El Pérez"

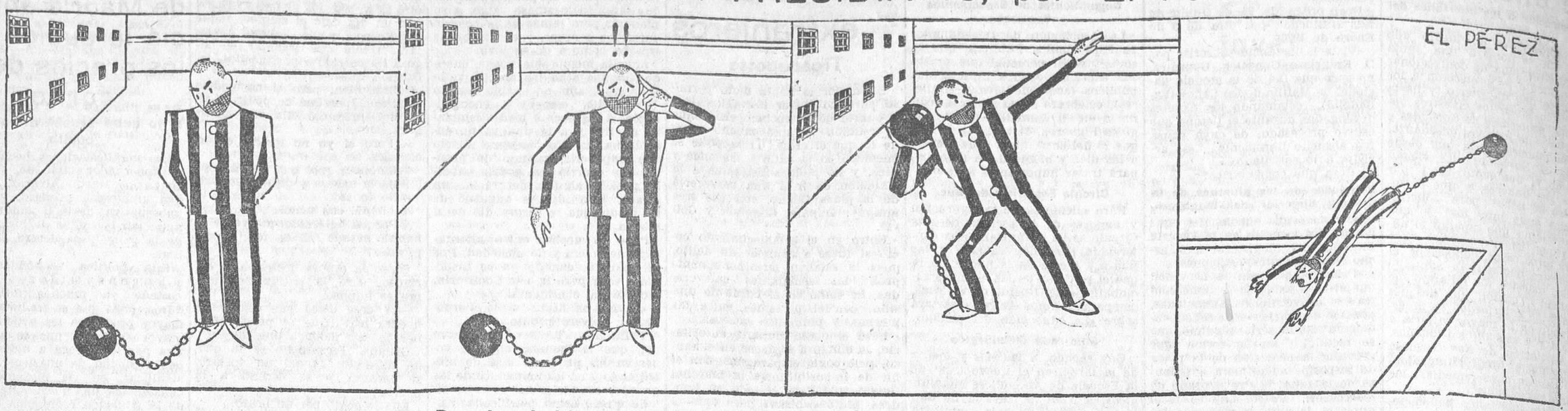

—¡De algo había de servirme ser campeón de lanzamiento de pesos!

Comunicaciones

CORREOS

Personal técnico y auxiliar

Traslados.—Oficial D. Francisco Romero Bortomeu, de Cortes de la Frontera (Málaga) a Barcelona.

Oficial D. José Ramírez Ramírez, de Algeciras al Correo Central.

Oficial D. Martín Delgado Cascales, del Correo Central a Leganés.

Oficial D. Antonio García Linacero, de Bilbao al Correo Central.

Oficial D. Ricardo Huerta Marín, de Bilbao a Zaragoza.

Oficial D. Diego Sánchez Martialay, de Melilla al Correo Central.

Oficial D. Manuel Rodríguez Ortega, de Huelva a Melilla.

Oficial D. Valentín Fernández Segovia, de Lugo al Correo Central.

Oficial D. Carlos Banderas Rebollo, de Jerez de la Frontera a Ceuta.

Oficial D. Antonio Izquierdo Baun, de Barcelona al Correo Central.

Oficial D. Leoncio Martínez Pérez, de Logroño a Bilbao.

Oficial D. Ignacio Zaldívar Anguiano, de Bilbao a Logroño.

Oficial D. Celestino Casado Rodrigo, de Alcázar de San Juan al Correo Central.

Oficial D. Celestino Falcó Gambón, de Zaragoza a Barcelona.

Oficial D. Serafín Valencia Elía, de Alba de Tormes al Correo Central.

Oficial D. José López Jiménez, de Barcelona al Correo Central.

Oficial D. Manuel Madrid Pérez, de Santiago a Barcelona.

Oficial D. Elías Sardinero Montesinos, de Leganés al Correo Central.

Oficial D. Miguel Gordón Sáinz, de Manresa al Correo Central.

Oficial D. Rafael Moreno García, de Cañete (Cuenca) al Correo Central.

Oficial D. Mariano López Hernández, de Toledo al Correo Central.

Oficial D. Miguel Gayo Fernández, de Medina del Campo a Toledo.

Oficial D. Felipe González Navas, de Zamora al Correo Central.

Han sido nombrados oficiales de Correos, como resultado de las últimas oposiciones, los aspirantes siguientes, cuyos destinos también se citan:

1, D. José Martínez Ojeda, a Sevilla; 2, D. Manuel Martín Medrano, al Correo Central; 3, D. Luis Ochaerandio Gaizalain, a Vitoria; 4, D. José García Blanco, al Correo Central; 5, D. Angel Delgado Benavente, al Correo Central; 6, D. Julio Gisbert de la Cruz, al Correo Central; 7, D. Higinio Miguel Aguado Navarro, a Valencia; 8, don César Paz de la Espada, al Correo Central; 9, D. Nemesio Benito Casero, al Correo Central; 10, D. Lorenzo Tur Soler, a Ibiza; 11, D. Manuel Villar Alvarez, a Málaga; 12, D. Francisco Domínguez Arrayas, a Huelva; 13, D. José María Cortes Roig, al Correo Central; 14, don Manuel Cañón Cañón, al Correo Central; 15, D. José Lizcano Barco, al Correo Central; 16, D. Manuel Gálvez López, a Sevilla; 17, don Domingo Rodríguez Atienza, al Correo Central; 18, D. Juan F. Joven López, a Zaragoza; 19, D. Severiano Núñez López, a Zaragoza; 20, D. Julio Fuertes Campos, a Valencia.

21, D. Agustín Valdivieso Hernández, a Manresa; 22, D. Luis Benedi Navarro, a Bilbao; 23, D. Angel Cuéllar Centeno, a Algeciras; 24, D. Pedro A. Díaz Pintado del Castillo, a Alcázar de San Juan; 25, D. Fernando García Bastarrica, a Avila; 26, D. Ramón López Guitián, a Lugo; 27, D. Jacinto Calvo Rodríguez, a El Ferrol; 28, D. Luis Gutiérrez López, a Santiago; 29, D. José María López de Subijana Aldama, a Bilbao; 30, D. José Latorre Abad, a Teruel; 31, D. Luis Alvarez Castosa, a Santander; 32, D. Francisco Alcocer Bádenas,, al Correo Central; 33, D. Federico Amate Solbas, a Almería; 34, don Salvador Moret Vivó, a Jerez de la Frontera; 35, D. Federico de la Torre Ruiz, a Medina del Campo; 36, D. Justo Ortigosa Manso, a Bilbao; 37, D. Tomás Sancho Artola, a Ceuta; 38, D. Saturnino Vaquero Escudero, al Correo Central; 39, don Carlos García Soleto, a Carabanchel Bajo; 40, D Constantino González Sánchez, a Medina del Campo.

TELEGRAFOS

Personal técnico y auxiliar

Jubílanse el oficial mayor don Leoncio Fernández y Casanova, destinado en Trives (Orense), y el oficial mayor D. Felipe Dorado y Malaguilla, destinado en Ciudad Real.

Nómbrase suplente de Valladolid al oficial D. Julián Tamayo Rico.

Traslados.—Oficial D. Julián de Cabo Morales, ídem D. Manuel Moreno Medina, ídem D. Angel Corominas Esteban, ídem D. Antonio Torres Muñoz, ídem D. José Palau Redó, ídem D. Emiliano Alonso Fernández, ídem D. Eladio Civantos Morales, ídem D. Luis Parrilla Asensio, ídem D. Mariano López Palomo, ídem D. Pedro Romero Perdigones, ídem D. Manuel Mendizábal López; todos ellos de la Estación-Centro de Cádiz a la Estación especial de Cables de Cádiz.

El jefe del personal

Ha tomado posesión del cargo de jefe del personal de Telégrafos el jefe D. Flavio Manuel Dodero, dignísimo funcionario que desempeñó este cargo con aplauso de todos hasta que, llegado el Directorio, cesó en el cargo.

Con este motivo está recibiendo infinidad de tarjetas, cartas y telegramas del personal de toda España, que ven en él la garantía de una sincera y verdadera reparación.

El director general, barón de Río Tovía, merece la más viva felicitación por este acierto.

ELECTRON

En ninguna parte como en TOLEDO es posible estudiar la obra del Greco.

Los líricos

YO QUISIERA PASAR...

Yo quisiera pasar ante la Vida
con la pupila impávida y serena,
y en el semblante una sonrisa [buena.

Pero, a veces, me siento cohi- [bida,
y mis ojos se bajan dulcemente
como cansados de mirar de frente.

LA FUENTE DE ALEGRIA

Tú me dirás, después, quizá al- [gún día,
ante esta singular sonrisa mía:
«¿Estás contenta? Te creía triste...»
Y mi voz te dirá, serena y pía:
«La dulce pena eterna que me [diste,
esa ha sido mi fuente de alegría.»

ROSA GARCIA COSTA

Radiotelefonía

Programa para hoy

Unión Radio (E. A. J. 7, 424 metros).—A las once y cuarenta y cinco, nota de sintonía; a las doce, campanadas de Gobernación; programas del día; señales horarias; a las doce y cuarto, fin de la emisión. A las dos, campanadas de Gobernación; señales horarias; concierto: «La mejor del puerto», Alonso; «Morcenblatter», Strauss; «Polo y asturiana», Falla; «Tu ca nun chaigne», Curtis; «Rigoletto», Verdi; «Rosamunda», Schubert; «El hombre a quien quiero», Gershwin; «Humoresque», Dunkler; «La leyenda del beso», Soutullo y Vert; «Minuetto», Tours; «Serenata vasca», Dunhill; «La partida», Alvarez; «El juramento», Gaztambide; «Tannhauser», Wagner; a las tres y media, fin de la emisión. A las siete, campanadas de Gobernación; música de baile; a las ocho y media, fin de la emisión. A las diez, campanadas de Gobernación; señales horarias; selección de la opereta «El conde de Luxemburgo», traducida por José Juan Cadenas, música del maestro Franz Lehar; a las doce y media, cierre de la estación.

Programa para mañana

Unión Radio (E. A. J. 7, 424 metros).—A las doce, campanadas de Gobernación; señales horarias; concierto: «Las alegres comadres de Windsor», Nicolai; «Luna castellana», Longás; «Chanson triste», Duparc; «Rosamunda», Schubert; «La flor del pazo», C. del Campo y Forns; «Minueto ruso», Akimenko; «Noches argelinas», L. Gregh; «Barcarola», Tschaikowsky; «El baile de Luis Alonso», Giménez; a las tres y media, fin de la emisión. A las siete, campanadas de Gobernación; música de baile; a las ocho y media, fin de la emisión. A las diez, campanadas de Gobernación; señales horarias; «La serenata de las mil y una novias», charla lírica de Federico García-Sanchiz; a las doce, campanadas de Gobernación; transmisión de las orquestas de Florida, en el palacio de Bellas Artes; a las doce y media, cierre de la estación.

Suscríbase a LA LIBERTAD

CORREO DE TEATROS

ESPAÑOL.—Hoy sábado, noche, y el domingo, tarde y noche, «Rondalla», de los hermanos Alvarez Quintero, gran éxito de interpretación de María Guerrero y Fernando Díaz de Mendoza. El viernes 28, se efectuará el estreno de «Los tres mosqueteros», según la famosa novela de Alejandro Dumas, adaptada a la escena por Fernández Ardavín y Valentín de Pedro.

COMEDIA.—Domingo tarde y todas las noches, el nuevo y clamoroso éxito cómico «El cadáver del señor García». Despáchase en contaduría.

«LA EDUCACION DE LOS PADRES», el éxito cómico de la temporada, se representa en el Alkázar, tarde y noche, hoy y mañana.

INFANTA BEATRIZ.—«Mariquilla Terremoto», comedia en tres actos de los hermanos Quintero, esta tarde, estreno en el teatro Infanta Beatriz; protagonista, Catalina Bárcena.

CIRCO DE PRICE.—Hoy sábado, penúltimo día del cuadro valenciano, premiado en la Exposición de Barcelona y de la banda El Empastre, la mejor agrupación cómica del mundo. No deje de ver este espectáculo. Tarde, seis y treinta; noche, diez y treinta.

LATINA.—(Compañía de espectáculos originales modernos). Grandioso éxito de «Las dominadoras», en las que son aplaudidísimos Fefé y Pomponeff (Enhart), en sus divertidísimos intermedios cómicos Enhart, es el extraordinario suceso de «Las dominadoras».

TEATRO DE LA ZARZUELA.—Como en París, Londres y Barlín ha triunfado «La madona de los coches camas» en Madrid; de su interpretación artística y sensacional hablará bien alto el numeroso público que asistió ayer, tarde y noche, a su estreno.

Se despacha en contaduría con dos días de anticipación.

ELDORADO.—¿Quiere usted divertirse? Vaya esta noche a Eldorado. A las diez y treinta, estrena el popularísimo maestro Penella, que dirigirá la orquesta, su revista «Los pirandones», libro lleno de gracia, de Franco Padilla. Lujosa presentación, mujeres, muchas mujeres bonitas.

GRAN METROPOLITANO.—Todos los días Rambal, con el gran espectáculo en catorce cuadros de la novela de Julio Verne, «Miguel Strogoff o el correo secreto del zar». Fastuosa presentación.

PAVON.—Hoy tarde, exitazo de «Ali-Mela»; noche, reposición de «La chula de Pontevedra», creación de Blanquita Suárez. Domingo, tres grandes sesiones, tres.

SALON LUMINOSO (Cuatro Caminos.—Hoy gran baile de máscaras, de diez y media a la madrugada. Orquesta Odimey. Mañana domingo, dos grandes bailes, de cuatro a nueve tarde, y de diez y media a la madrugada.

CINE MADRID.—La sensación cinematográfica del próximo lunes la constituirá el inconmensurable derroche de películas del popular Cine Madrid, «Una aventura en China» (George Arthur y Karl Dane) y «Estrellas dichosas» (Janet Gaynor y Charles Farrell). Butaca, 0,75. Formidable orquestina de 12 profesores.

ULTIMOS DIAS DE LA GRAN SEMANA CINEMATOGRAFICA DEL CINE MADRID.—Si quiere ver buenas películas y oír música selecta no deje de acudir al popular cinema de la calle de Tetuán. Butaca, 0,75 (véase cartelera).

TEATRO PINOCHO.—En la Comedia, domingo tarde, a las cuatro, sensacional, deliciosa «matinée» de Guiñol infantil, «Luna, lunera» y «En la isla embrujada», los éxitos que más han celebrado los niños. Butaca, tres pesetas. Despáchase en contaduría.

El número del teléfono de LA LIBERTAD es el 16.428

Sección religiosa

Santos de hoy.—La Cátedra de San Pedro en Antioquía. Santos Papías, Abilio, Pascasio, obispos; Margarita de Cortona; Aristión.

La misa y oficio divino son de la Cátedra de San Pedro en Antioquía, con rito doble mayor y color blanco.

Las Cuarenta Horas en la parroquia de San Luis.

FOLLETON DE "LA LIBERTAD" (18)

CUENTOS MACABROS

POR

H. P. BLAVATSKY

Comentados por M. Roso de Luna

voz misteriosa, tan distante y, sin embargo, tan cercana—. Así alcanzarás a saber por la pluma misma la más espeluznante y real de las historias de dolor que imaginarte puedes, alvidándote de tus propios sufrimientos y acortando las terribles horas de esta noche de insomnio. ¡Ensaya, pues!—añadió, repitiendo la tan conocida fórmula de cabalistas y rosacruces.

Ensayé al punto como se me ordenaba, concentrando toda mi atención en la imponente figura del anciano, quien parecía no darse cuenta de mi presencia. Al principio, el rasgueo de la pluma de ave de éste me resultaba casi imperceptible, pero poco a poco fué haciéndose más claro y comprensible para mí, cual si aquel personaje de misterio estuviese relatando en alta voz aquello mismo que escribía. Pero no; los labios de aquel espectro viviente no se despegaban ni un instante para pronunciar la palabra más ínfima. La voz, por otra parte, era vaga, vacía, cual acentos de seres del otro mundo, y a cada letra y palabra un fugor lívido y fosfórico parecía brotar bajo los puntos de la pluma, a la manera de un fuego fatuo, no obstante hallarse, quizá, el sér que delante tenía, a muchos miles de millas de Alemania, cosa nada infrecuente en el encantado misterio de la noche, cuando, en alas de nuestra mágica imaginación, «aprendemos bajo los destellos de sidérea «sombra» el sublime lenguaje del otro mundo», que lord Byron diría. Los clichés astrales de mis ojos y oídos internos se impresionaron de un modo indeleble con las frases aquellas; así que hoy no tengo sino copiarlas para transmitirlas como las recibí, con riesgo de que las toméis por una novela forjada de propósito acerca de un personaje fantástico, cuyo verdadero nombre averiguar no pude.

Ora la aceptéis como realidad, ora la consideréis como cuento, espero, sin embargo, que ha de resultaros del más vivo interés.

Empiezo.

El desconocido

Nací en una aldeita suiza; un grupo de míseras cabañas enclavado entre dos glaciares imponentes, bajo una cumbre de nieves perpetuas, y a ella, viejo de cuerpo y enfermo de espíritu, me he retirado desde hace treinta años, para esperar tranquilo, con mi muerte, el día de mi liberación... Pero aún vivo, acaso sólo para dar testimonio de hechos pasmosos sepultados en el fondo de mi corazón: ¡todo un mundo de horrores que mejor quisiera callar que revelar!

Soy un perfecto abúlico, porque, debido a mi prematura instrucción, adquirí falsas ideas, a las que hechos posteriores se han encargado de dar el mentís más rotundo. Muchos, al oír el relato de mis cuitas, las considerarán como absolutamente providenciales, y yo mismo, que no creo en Providencia alguna, tampoco puedo atribuirlos a la mera casualidad, sino al eterno juego de causas y efectos que constituyen la vida del mundo. Aunque enfermo y decrépito, mi mente ha conservado toda la frescura de los primeros días, y recuerdo hasta los detalles más nimios de aquella terrible causa de todos mis males ulteriores. Ello me demuestra, bien a pesar mío, la existencia de una entidad excelsa, causa de todos mis males, entidad real, que yo desearía fuese tan sólo mera creación de mi loca fantasía... ¡Oh, sér maldito, tan terrible como bondadoso! ¡Oh, santo y respetado señor, todo perdón: tú, modelo de todas las virtudes, fuiste, no obstante, quien amargó para siempre toda mi existencia, arrojándome violentamente fuera de la égida monótona, pero segura y tranquila, de lo que llamamos vida vulgar; tú, el poderoso que, tan a pesar mío, me evidenciaste la realidad de una vida futura y de mundos por encima del que vemos, añadiendo, sí, horrores tras horrores a mi mísero vivir!...

Para mostrar bien mi estado actual, tengo que interrumpir y detener la yorágine de estos recuerdos, hablando de mí persona. ¡Cuánto no daría, sin embargo, por borrar de mi conciencia ese odioso y maldito «Yo», causa de todos nuestros males terrenos!

Nací en Suiza, de padres franceses, para quienes toda la sabiduría del mundo se encerraba en esa trinidad literaria del barón de Holbach, Rousseau y Voltaire. Educado en las aulas alemanas, fuí ateo de cabeza a pies, y empedernido materialista para quien no podía existir nada fuera del mundo visible que nos rodea, y menos un sér que pudiese estar por encima de este mundo y como fuera de él. En cuanto al alma, añadía, aun en el supuesto de que exista, tiene que ser material. Para el mismo Orígenes, el epíteto de «incorporeus» dado a Dios, sólo significa una causa más sutil, pero siempre física, de la que ninguna idea clara podemos formar en definitiva. ¿Cómo, pues, va ella a producir efectos tangibles? Así, no hay por qué añadir que miré siempre al naciente espiritualismo con desdén y asco, y casi con ira también las insinuaciones religiosas de ciertos sacerdotes, sentimientos que, a pesar de todas mis tristes experiencias, conservo aún.

Pascal, en la parte octava de sus «Pensamientos», se muestra indeciso acerca de la misma existencia de Dios. «Examinando, en efecto, por doquiera si semejante Sér Supremo ha dejado por el mundo alguna huella de sí mismo, no veo doquiera sino obscuridad, inquietud y duda completa...» Pero si bien en semejante Dios extracósmico jamás he creído, ya no puedo reirme, no, de las potencialidades maravillosas de ciertos hombres de Oriente, que les convierten virtualmente en unos dioses. Creo firmemente en sus fenómenos, porque los he visto. Es más; los detesto y maldigo cualquiera que sea quien los produzca, y mi vida entera, despedazada y estéril, es una protesta contra tal negación.

Por consecuencia de unos pleitos desgraciados, al morir mis padres perdí casi toda mi fortuna, por lo cual resolví, más por los que amaba que por mí mismo, labrarme una fortuna nueva, y aceptando la propuesta de unos ricos comerciantes hamburgueses, me embarqué para el Japón, en calidad de representante de la Casa aquella. Mi hermana, a quien idolatraba, había casado con uno de modesta condición.

El éxito más franco secundó a mis empresas. Merced a la confianza en mí depositada por amigos ricos del país, pude negociar fácilmente en comarcas poco o nada abiertas entonces a los extranjeros. Aunque indiferente por igual a todas las religiones, me interesó de un modo especial el buddhismo por su elevada filosofía, y en mis ratos de solaz visité los más curiosos templos japoneses, entre ellos parte de los treinta y seis monasterios buddhistas de Kioto: Day-Bootzoo, con su gigantesca campana; Enarino-Iassero, Tzeonene, Higadzi-Hong-Vonsi, Kie-Misoo y muchos otros. Nunca, sin embargo, curé de mi escepticismo, y me burlaba de los bonzos y ascetas del Japón, no menos que antes lo hiciera de los sacerdotes cristianos y de los espiritistas, sin admitir la posibilidad más nimia de que pudiesen aquéllos poseer poderes extraños inestudiados por nuestra ciencia positiva. Ridículos en el más alto grado, además, me resultaban los supersticiosos buddhistas, buscando el hacerse tan indiferentes para el dolor como para el placer, por el dominio de las pasiones.

Un día fatal y memorable entablé amistad con un anciano bonzo denominado Tamoora Hideyeri. Con él visité el dorado Kwon-On, y de su gran saber aprendí no poco. No obstante la devoción y afecto que por él sentía, no perdonaba nunca la ocasión propicia de burlarme de sus sentimientos religiosos; pero era de tan dulce condición como ilustrada, y a fuer de buen buddhista, jamás se me mostró ofendido lo más mínimo por mis sarcasmos, limitándose a responder imperturbable: «Esperad, y veréis algún día». Su privilegiada mentalidad no podía creer que fuese sincero mi escéptico ateísmo, tan por encima de la creencia ridícula en un mundo invisible rechazado por la Ciencia y lleno de deidades y de espíritus malos y buenos. El apacible sacerdote me decía únicamente: «El hombre es un sér espiritual que es recompensado y castigado, alternativamente, por sus méritos y por sus culpas, teniendo por ello que volver, reencarnado, múltiples veces a la Tierra.» Contra aquellas célebres frases de Jeremy Collier de que somos meras máquinas ambulantes, simples cabezas parlantes y sin alma ni más leyes que las de la materia, argüía que si nuestras acciones estuviesen de antemano previstas y decretadas, sin que tuviésemos más libertad en ellas que la que tienen de detenerse las aguas de un río, la sabia doctrina del «Karma», o de cada cual recoge aquello que sembró, sería absurda. Así, pues, toda la metafísica de mi amigo se basaba en esta imaginaria ley, junta con la de la metempsícosis y otros delirios de este iaez.

—Después de esta vida material no podemos —dijo absurdamente mi amigo cierto día—vivir en el completo uso de nuestra conciencia sin habernos construído, por decirlo así, un vehículo, una sólida base de espiritualidad. Quien durante esta vida física, consciente y responsable, no ha aprendido a vivir en espíritu, no puede aspirar luego a una plena conciencia espiritual, cuando, privado de su cuerpo, tenga que vivir como mero espíritu.

—Pues ¿qué entiende usted por vida como espíritu?—le pregunté.

—La vida es un plano puramente espiritual, el «Jushitz Devaloka», o paraíso buddhista, por cuanto el hombre, mediante su cerebro animal y todas las facultades que desarrolla aquí en la Tierra, se labra ese elevadísimo estado celeste entre dos sucesivas existencias, transportando a ese plano de superior felicidad cuanto aquí abaj o labró, mediante el estudio y la contemplación.

—¿Qué le sucede al hombre que rehusa la contemplación, es decir, que se niega a fijar su vista en la punta de su nariz, después de la muerte de su cuerpo?—preguntéle burlón.

—Que será tratado al tenor de aquel estado mental que en su conciencia prevaleció. En el caso mejor, tendrá un renacimiento inmediato, y en el peor un «Avitchi» o infierno mental. No es preciso, sin embargo, hacerse un completo asceta: basta con esforzarse en aproximarse al Espíritu viviendo una vida espiritual; abriendo, aunque sólo sea por un momento, la puerta de nuestro Templo Interior.

—¡Sois siempre poético, aun en vuestras paradojas!, amigo mío—respondíle—. ¿Queréis explicarme un poco semejante misterio?

—No es ningún misterio—replicó—, pero gustoso os responderé—. Suponed que el «plano espiritual» de que os hablo sea cual un templo en el que jamás pisasteis y cuya existencia, por tanto, creéis tener fundamento para negar, pero que alguien, compasivo, os toma por la mano, y conduciéndoos hacia la entrada, os hace mirar dentro un instante tan sólo. Por este mero hecho habréis establecido un lazo imperecedero con el templo. No podréis, desde aquel día, negar su existencia, ni el hecho de haber entrado en él, y según haya sido vuestro trabajo en el breve o largo, así viviréis en él después de la muerte.

—¿Pues qué tiene que ver mi conciencia «post-mortem» con semejante templo, aun en el falso caso de que la otra vida exista?

—¡Mucho! Después de la muerte—terminó diciendo el sabio anciano—no puede haber conciencia alguna fuera del Templo del Espíritu. Lo ejecutado en sus ámbitos es lo único que a vuestra muerte sobrevivirá, porque todo lo demás, como vano e ilusorio, está llamado a disolverse en el Océano de Maya o de la ilusión.

Como me chocaba, a fuer de simple curioso, la peregrina y absurda idea de vivir fuera de mi cuerpo, disfracé mi escepticismo, y fingiendo interesarme por todo aquello, obligué a mi amigo a que continuase, engañado por completo respecto de mis intenciones.

Ministerio de Educación, Cultura y Deporte 2012

Espectáculos para hoy

ESPAÑOL. — (Compañía Guerrero-Mendoza).—A las 6,15, Sancho Avendaño.—10,30, Rondalla (reestreno).

FONTALBA.—(Camila Quiroga). A las 6,30 y 10,30, Casanova.

COMEDIA.—A las 10,30, El cadáver del señor García.

LARA.—6,30 (14 sábado de moda y abono de tarde), La mala memoria (estreno) y Cobardías (reposición).—10,30, El negro que tenía el alma blanca.

REINA VICTORIA. — (Compañía Díaz-Artigas).—A las 6,15 y 10,15, El monje blanco.

ALKAZAR.—(Compañía Bonafé). —A las 6,30 y 10,30, La educación de los padres.

INFANTA ISABEL.—6,30 y 10,30, La condesa está triste... (clamoroso éxito de risa).

INFANTA BEATRIZ. — Catalina Bárcena).—A las 6,30, Maraquilla Terremoto (estreno).—A las 10,30, Mariquilla Terremoto (segunda representación).

MARAVILLAS.—(Manrique Gil). —A las 6 (butaca, 1,50), Todo un hombre (de Unamuno). — A las 10,30 (butaca, 2 pesetas), El soldado de San Marcial (reposición).

GRAN METROPOLITANO. — Teléfono 36.326.—(Compañía Rambal de grandes espectáculos. — A las 6,30 y 10,30. Miguel Strogoff o el correo secreto del zar (éxito clamoroso). Pronto, estreno de ¡Volga! ¡Volga!

FUENCARRAL.—(Compañía Anita Adamuz).—6,30 y 10,30, El alma de la copla. Cantaores protagonistas. Niño de Marchena y Niño del Museo (éxito asombroso).

ESLAVA.—6,30, Coplas de ronda (gran éxito).—10,30, La picarona (por Juan García, Selica Pérez Carpio y Lloret).

PAVON.—(Compañía Blanquita Suárez-Eduardo Gómez).—6,15, Ali-Mela (éxito inmenso). — 10,30, La chula de Pontevedra (reposición). Creación de Blanquita Suárez. Domingo, tres grandes secciones.

COMICO.—(Loreto-Chicote).—6,30 (popular, 3 pesetas butaca), El cuatrigémino. — 10,30, De cuarenta para arriba... ¡Exitos!

MARTIN.—A las 6,30 (butacas, a 1,75 pesetas; general, 75 céntimos), Mi mamá política y Cha-Ca-Chá (éxito delirante).—A las 10,30 (especial, butacas a 2,50 pesetas), Motetes y bulerías y El gallo (segunda representación).

ROMEA.—6,30 y 10,30, ¡Por si las moscas! (éxito indescriptible).

CIRCO DE PRICE.—Tarde, a las 6,30; noche, 10,30. Penúltimo día del cuadro valenciano y de la graciosísima banda el Empastre.

LATINA.—(Compañía de espectáculos originales modernos Alegría-Enhart.—6,15 tarde y 10,30 noche, Las dominadoras (grandioso éxito de Fefé y Pomponeff en sus divertidísimos intermedios cómicos). Los caballitos del circo.

REAL CINEMA.—A las 6.15 y a las 10,15, El yate de los siete pecados (muda), Metrotone (sonora), El club de los solteros (sonora), La danza macabra (sonora de dibujos, éxito).

PALACIO DE LA PRENSA Y PRINCIPE ALFONSO.—A las 6,15 y a las 10,15, Reportaje gráfico, Las caídas de Tomasín, Bésame, La escultora de la paz.

MONUMENTAL CINEMA.—A las 6 y a las 10,15, Metrotone (sonora), El terror de la Pandilla (sonora), Phill Spitanly (atracciones sonoras), El comparsa (sonora, por Buster Keaton).

ZARZUELA.—A las 6,30 y 10,30, éxito verdad de La madona de los coches camas, superproducción de fama mundial, premiada con medalla de oro por el Jurado Internacional de la Exposición de Barcelona.

PALACIO DE LA MUSICA.—(Empresa S. A. G. E.).—Teléfono 16.209. —A las 6,15 y 10,15, revista Paramount, Hombres de hierro (Lon Chaney), Ladrones (superproducción totalmente hablada en castellano, por los graciosísimos Stan Laurel y Oliver Hardy).

CINE AVENIDA.—(Empresa S. A. G. E.).—Teléfono 17.571.—A las 6,15 y 10,15, Diario Metro, Los ojos de Kokó, Cásate y verás, El Charlatán (Margaret Livingston), Mi marido es un embustero (Rod la Rocque).

CINEMA GOYA.—(Empresa S. A. G. E.).—A las 6,15 y 10,15, Revista Paramount, Los ojos de Kokó, Cásate y verás, El charlatán (Margaret Livingston), Mi marido es un embustero (Rod la Rocque).

CINEMA ARGUELLES.—(Empresa S. A. G. E).—Teléfono 33.579.—A las 6 y 10,15, Diario Metro, A tiro limpio (Wallace Berry y Raymond Hatton), Fútbol, amor y toros (superproducción nacional sonora).

CINEMA CHUECA.—(Empresa S. A. G. E.).—Teléfono 33.277.—A las 6,15 y 10,15, El crimen de los ratones, Un par de gemelos, El testaferro, por Jack Murray y Bárbare Kent, La senda del 98 (Dolores del Río y Ralp Forbes). Butaca, 0,75; anfiteatro, 0,50.

CINE DOS DE MAYO.—(Empresa S. A. G. E.).—Teléfono 17.452.—A las 6 y 10,15, Diario Metro, Soltadlo, guardias, Sangre de artista, El orgullo de Albacete (superproducción española (por José Montenegro). Butaca, 0,60; anfiteatro, 0,50.

CINE DEL CALLAO.—6,30 y 10,30, El médico a sustos (cómica), Noticiarios sonoros Fox, Casados en Hollywood (la primera opereta musicalizada para el cine sonoro, por Oscar Strauss).

CINE DE SAN MIGUEL.—6,15 y 10,15, ¡Guardia, guardia!, Boda del príncipe Humberto y princesa María José, Noticiario Fox, Follies 1929 (revista sonora Fox, por Sué Carol).

CINE CERVANTES.—5 y 10, Los celos de Milhombres, Llama de pasión (por Jacqueline Logan), La rueda del destino (por Richard Barthelmess).

CINEMA ESPAÑA.—5, y 10, ¿Me compra usted un chaleco?, La curva de la muerte (por Douglas Fairbanks, hijo), El nido del águila (por Milton Sills).

CINEMA EUROPA.—(Metro Alvarado).—A las 6 tarde y 10 noche, Amores prohibidos (por Ramón Novarro). Butacas, las mejores, 0,75.

CINE IDEAL.—5,30 y 10. Revista Paramount, ¡Qué noche! (por Bebé Daniels), éxito de El suceso de anoche (Nicanor Villalta, dos jornadas, completa).

CINE MADRID.—6,15 y 10,15, Noticiario 30 (actualidades), Héroe por terco (cómica), Pasiones del hampa (Virginia Vallo), Amores prohibidos (Ramón Novarro y Renée Adorée). Lunes, Estrellas dichosas (Charles Farrell y Janet Gaynor).

PARDIÑAS.—6, 10,15, El jockey de la victoria, El arca de Noé (grandioso drama histórico). Sin aumento de precio. Butaca, 75 céntimos; preferencia, 1 peseta.

CINE DE LA FLOR.—Hoy solamente, De ladrón a detective (por George O'Hara), El mayor pecado (por Luisa Wilson) y otras.

CINE SAN CARLOS.—6,15 y 10,15, Del abismo a la cumbre (George O'Brien), Amores prohibidos (Ramón Novarro).

CINE DELICIAS.—6, y 10, Casado dos veces (risa), Victoria del rayo (drama, por Fred Thompson), De los cuarenta para arriba... (comiquisima). La castigadora (Charles Murray y Luisa Facenda). Excelente calefacción.

BAILES DE LA ZARZUELA.—Una y media madrugada. Gran baile de modistas y maniquíes. Proclamación de la reina de la costura con adjudicación de trajes y cortes de vestido. Palcos plateas y entresuelos, 20 pesetas; principales, 15; entrada de caballero, 3 pesetas; entrada de señora y guardarropa, gratis.

KURSAAL MAGDALENA, 30. — Si queréis divertiros ved el debut de Los Pirulos. Mucha risa. Exito.

FRANCO ESPAÑOL. — Grandes días de moda. Lunes, jueves y sábados, orquesta Los Romeros. Servicio a la carta. Comedores independientes. Cuatro Caminos, frente al Gran Metropolitano. Teléfono 30.608.

FRONTON JAI ALAI.—Tarde, a las 4. Primero, a pala, Azurmendi II y Abásolo contra Zubeldía y Begoñés III; segundo, a remonte, Ochotorena y Alberdi contra Echániz (A.) y Vega.

Imprenta de LA LIBERTAD
Madera, 8

Elixir Estomacal de Saiz de Carlos

Medicamento agradable, inofensivo siempre en todas las edades y de resultados positivos para curar las enfermedades del

ESTÓMAGO e INTESTINOS

35 AÑOS DE ÉXITOS CONSTANTES

5 ptas. botella, con medicación para unos ocho días

LOTERIA NACIONAL

PREMIOS MAYORES

Sorteo del día 21 de Febrero de 1930

NUMEROS TOMADOS DE LA OFICIAL

Núms.	Premios.	Poblaciones.
11.086	150.000	Cádiz, Madrid, Sanlúcar de Barrameda.
38.487	70.000	Valladolid.
11.956	40.000	Madrid, Cádiz, Cartagena.
36.403	20.000	Zaragoza.
9.579	3.000	Barcelona, San Feliú de Llobregat.
11.215	3.000	Madrid, Cartagena, Valencia.
17.415	3.000	Valencia, Irún, Sevilla.
18.533	3.000	Lérida, Barcelona.
19.320	3.000	Oviedo, Huelva, Barcelona.
20.130	3.000	Barcelona, Coruña.
20.219	3.000	Madrid, Huelva.
24.617	3.000	Jerez de los Caballeros, Las Palmas.
25.475	3.000	Madrid, Avilés.
26.588	3.000	Barcelona, Madrid, Valladolid.
26.658	3.000	Zaragoza, Madrid, Bilbao.
33.295	3.000	Madrid, Línea de la Concepción.

99 aproximaciones de 500 pesetas para los 99 números restantes de la centena del premio primero.

99 aproximaciones de 500 pesetas para los 99 números restantes de la centena de premio segundo.

99 aproximaciones de 500 pesetas para los 99 números restantes de la centena del premio tercero.

99 aproximaciones de 500 pesetas para los 99 números restantes de la centena del premio cuarto.

Dos aproximaciones de 2.500 pesetas cada una para los números anterior y posterior al del premio primero.

Dos aproximaciones de 2.000 pesetas cada una para los números anterior y posterior al del premio segundo.

Dos aproximaciones de 1.600 pesetas cada una para los números anterior y posterior al del premio tercero.

Dos aproximaciones de 1.000 pesetas cada una para los números anterior y posterior al del premio cuarto.

PREMIADOS CON 500 PESETAS

UNIDAD

6 8

DECENA

33 35 55

CENTENA

107 123 154 165 171 184 187 217 267
289 300 349 399 403 404 435 439 458
460 461 475 488 496 505 607 642 655
715 727 747 748 760 802 810 814 840
861 870 873 889 945 961 964 993

MIL

023 030 057 066 132 134 165 201 209
221 252 290 311 341 353 398 399 401
404 408 409 417 434 451 471 477 490
532 580 625 655 674 680 694 734 819
828 838 862 887 977

DOS MIL

000 017 022 067 118 135 138 145 155
190 208 211 301 349 385 392 411 447
457 502 508 517 626 630 646 666 673
736 753 758 761 847 866 888 932

TRES MIL

003 017 055 071 096 156 169 186 245
304 319 327 345 359 412 460 491 526
569 605 607 620 631 705 739 760 764
815 880 906 941 999

CUATRO MIL

008 030 106 109 121 130 186 201 230
302 329 512 520 601 604 619 620 648
665 686 725 747 779 826 836 851 860
861 921 935 961 986 990

CINCO MIL

031 055 083 093 101 102 112 133 156
161 195 296 301 302 304 307 314 318
379 392 454 459 503 505 534 539 597
631 642 658 664 675 678 704 708 711
721 736 762 785 851 857 864 880 890
952 953

SEIS MIL

092 107 146 148 158 242 252 273 346
357 400 411 421 442 466 510 511 516
538 547 549 557 568 706 757 787 790
792 815 817 855 856 883 899 927 939
940 980

SIETE MIL

045 071 081 101 126 194 204 218 249
306 309 335 366 368 377 383 415 438
449 452 478 491 547 568 617 628 641
700 750 769 811 905 934 955 963

OCHO MIL

014 018 024 065 069 098 116 149 151
166 181 186 240 297 300 312 320 361
380 419 428 436 442 443 569 597 643
735 737 743 780 801 817 941 948 993

NUEVE MIL

027 030 051 119 120 124 152 165 192
280 293 304 330 335 349 356 358 366
372 376 401 402 417 459 464 486 513
529 532 539 578 580 581 588 590 592
604 628 636 676 786 816 898

DIEZ MIL

004 014 016 031 049 096 120 123 127
128 167 197 251 264 363 374 393 415
465 533 544 566 596 632 662 668 704
762 765 793 804 810 818 837 845 872
979

ONCE MIL

013 032 036 037 042 060 073 077 079
118 144 153 160 172 175 198 202 206
247 311 356 361 410 518 529 542 552
563 603 605 628 681 731 775 824 827
835 845 849 892 965 972

DOCE MIL

010 037 059 086 111 114 134 169 174
176 211 242 244 277 312 333 355 356
357 393 408 425 445 450 497 523 562
573 606 638 642 687 693 713 838 844
884 885 897 915 929 987 989

TRECE MIL

039 079 090 092 094 107 139 150 274
287 355 394 395 415 447 470 503 513
546 552 562 597 601 610 612 649 652
679 696 698 699 720 738 742 749 769
771 781 819 847 854 881 929 976

CATORCE MIL

014 022 051 066 079 144 244 248 319
345 346 353 382 408 441 466 480 487
505 544 562 567 635 662 680 687 719
720 722 759 767 773 789 827 883 897
899 923 944 946

QUINCE MIL

040 041 054 061 077 097 159 208 284
316 348 363 386 393 433 437 441 464
471 521 533 534 567 604 607 624 640
643 655 658 685 690 698 705 725 730
829 836 851 864 889 952 971 974

DIECISEIS MIL

117 222 257 278 298 316 323 356 420
442 443 469 490 509 519 539 634 658
663 667 683 694 698 717 721 757 785
793 800 814 833 846 866 867 874 904
907 970

DIECISIETE MIL

013 014 112 154 170 228 239 256 258
317 430 438 443 482 487 518 521 556
663 692 705 721 742 770 885 890 898
931 981 985 990 991

DIECIOCHO MIL

012 042 046 063 081 092 110 127 128
133 134 135 156 159 176 191 199
219 227 257 260 261 272 355 363 391
427 438 440 471 490 561 595 606 621
624 628 644 671 685 701 762 791 822
861 886 943 963 984 986

DIECINUEVE MIL

000 001 005 020 023 091 137 225 251
273 327 374 401 420 431 452 465 533
539 547 568 595 627 632 659 721 738
836 863 869 887 900 902 928 934 974

VEINTE MIL

001 022 025 049 072 099 124 125 153
167 168 170 171 186 200 202 206 207
221 235 244 246 255 260 270 277 324
366 379 394 405 410 423 448 499 514
549 575 585 612 622 626 636 638 665
705 714 729 745 780 824 825 850 872
920 921 922 945 974

VEINTIUN MIL

012 025 033 086 090 094 123 135 177
186 220 221 228 235 238 281 283 285
315 332 344 352 396 425 439 479 502
505 534 552 553 602 648 726 733 755
761 763 820 845 846 853 898 899 940
959 968 986

VEINTIDOS MIL

006 053 056 058 061 072 076 085 087
144 148 154 220 225 232 233 235 269
301 333 340 341 348 377 394 401 460
591 699 700 713 733 780 813 821 858
875 966

VEINTITRES MIL

006 018 104 124 145 161 165 206 230
237 254 308 326 363 402 410 445 491
513 614 638 650 677 683 701 709 720
723 766 783 812 817 818 835 844 855
858 876 911 924 937 943 997

VEINTICUATRO MIL

012 075 125 179 250 261 292 356 402
403 408 409 437 478 486 488 515 589
635 656 701 708 710 772 840 841 859
888 907 916 946 969 976 995 997

VEINTICINCO MIL

000 047 048 066 082 112 138 215 230
267 293 335 384 453 463 480 519 520
541 571 601 603 629 630 631 661 698
707 721 832 876 880 881 914 929 940

VEINTISEIS MIL

020 029 033 047 077 088 139 176 191
294 296 297 317 327 350 361 374 422
430 463 510 591 632 690 781 789 805
844 857 912 970 981 985 994

VEINTISIETE MIL

006 036 082 159 169 188 189 207 232
260 286 294 303 361 428 477 484 498
504 554 578 590 599 605 666 673 674
676 712 728 741 743 744 786 793 813
817 845 881 886 919 957

VEINTIOCHO MIL

038 059 079 083 098 105 162 166 167
174 201 213 240 294 303 310 320 347
370 403 417 423 440 453 472 496 498
519 528 537 544 576 595 601 651 660
722 776 779 818 890 895 932 953 963
978

VEINTINUEVE MIL

137 145 156 181 217 335 339 354 391
413 431 435 467 471 473 475 476 486
492 496 520 550 621 624 625 637 652
658 661 695 722 724 771 775 789 797
799 836 851 874 883 907 927 932

TREINTA MIL

014 027 114 148 164 177 191 214 257
262 272 273 280 328 353 354 477 483
530 532 544 564 587 605 633 637 650
682 696 746 765 779 790 862 934 935
940 953 986

TREINTA Y UN MIL

021 023 033 042 055 071 077 084 109
123 129 168 171 204 220 249 277 300
353 356 372 387 417 431 435 496 503
516 520 524 540 551 562 569 578 594
610 626 636 643 649 666 672 708 722
726 729 760 767 776 778 782 818 825
838 875 906 976 978 991

TREINTA Y DOS MIL

004 031 060 074 090 132 138 140 173
175 178 198 205 215 219 228 233 286
303 349 368 383 402 404 470 540 548
565 614 626 654 664 667 692 697 720
769 779 780 781 826 869 877 942

TREINTA Y TRES MIL

004 055 114 161 178 190 219 221 263
267 323 332 345 348 377 386 389 414
472 561 618 631 668 674 711 740 768
776 792 795 797 808 812 868 941 962
969 983 995

TREINTA Y CUATRO MIL

016 054 069 080 100 117 123 146 162
193 201 215 232 252 281 283 334 341
359 408 459 508 519 566 572 586 635
641 657 716 736 814 834 891 893 895
914 924 925 931 932 964 974 987 995

TREINTA Y CINCO MIL

002 007 029 036 045 047 125 131 181
187 197 199 244 249 253 255 265 279
295 317 320 323 328 361 394 427 437
454 460 463 469 480 536 551 557 580
653 680 704 725 728 730 762 799 824
837 845 853 862 887 899 956 983 994

TREINTA Y SEIS MIL

029 037 049 107 125 136 137 162 164
182 204 231 235 269 314 324 349 362
368 385 401 411 418 429 482 519 523
541 565 575 582 604 614 617 678 749
774 777 780 786 788 798 841 902 906
910 912 928 936 943 956 959 984

TREINTA Y SIETE MIL

096 151 176 207 224 243 271 355 356
387 410 437 445 452 473 502 507 511
514 541 542 544 578 617 624 638 645
675 691 694 745 753 781 831 840 846
847 885 915 918 932 994

TREINTA Y OCHO MIL

012 022 060 077 139 170 193 206 220
224 227 230 236 240 254 288 334 368
378 379 402 417 437 439 464 479 518
556 586 588 601 648 655 665 720 724
736 744 755 756 758 802 804 830 891
907 959

Sastrería y tejidos. San Bernardo, 91. A plazos

Pastillas ASPAIME

COMPOSICIÓN
Azúcar leche .. cinco ctgrs.; extrac. regaliz, cinco ctgrs; extrac diacodio, tres milig.; extrac. medula vaca, tres milig.; Gomenol, cinco milig.; azúcar mentoanisado, cantidad suficiente para una pastilla.

Curan radicalmente la **TOS** PORQUE COMBATEN SUS CAUSAS: Catarros, ronqueras, anginas, laringitis, bronquitis, tuberculosis pulmonar, asma y todas las afecciones en general de la garganta, bronquios y pulmones.

Las **PASTILLAS ASPAIME** superan a todas las conocidas por su composición, que no puede ser más racional y científica, gusto agradable y el ser las únicas en que está resuelto el transcendental problema de los medicamentos balsámicos y volátiles, que se conservan indefinidamente y mantienen íntegras sus maravillosas propiedades medicinales para combatir de una manera constante, rápida y eficaz las enfermedades de las vías respiratorias, que son causa de TOS y sofocación.

Las **PASTILLAS ASPAIME** son las recetadas por los médicos.

Las **PASTILLAS ASPAIME** son las preferidas por los pacientes.

Exigid siempre las legítimas **PASTILLAS ASPAIME** y no admitir sustituciones interesadas de escasos o nulos resultados.

Las **PASTILLAS ASPAIME** se venden a **UNA PESETA CAJA** en las principales farmacias y droguerías, entregándose al mismo tiempo gratuitamente una de muestra, muy cómoda para llevar en el bolsillo.

Especialidad farmacéutica del Laboratorio **SOKATARG**. Oficinas: calle del Ter, 16. Teléfono 50.791, **BARCELONA**.

Nota importantísima.—Para demostrar y convencer que los rápidos y satisfactorios resultados para curar la **TOS**, mediante las **PASTILLAS ASPAIME**, no son posibles con sus similares, y que no hay actualmente otras pastillas que puedan superarlas, el Laboratorio Sókatarg manda gratis una cajita muestra de «Pastillas Aspaime» a los que le envíen el recorte de este anuncio acompañado de un sello de cinco céntimos, todo dentro de sobre franqueado con dos céntimos.

LOS DOLLARS
Camisas, medias, calcetines, camisetas, calzoncillos. Precios baratísimos. Caballero de Gracia, 12.

ANUNCIOS
Valverde, 8

MUY IMPORTANTE
Infórmese usted por sus amigos del éxito verdad obtenido por
LA MADONA DE LOS COCHES CAMAS
Tome usted nota
que por compromisos anteriores solamente se representará en el
Teatro de la Zarzuela
Sábado, día 22.—Tarde, 6,30; noche, 10,30.
Domingo, día 23.—Matinée, 11. Tarde, 4,30, 6,30; noche, 10,30.
Lunes, día 24.—Tarde, 6,30; noche, 10,30.
Martes, día 25.—Tarde, 6,30; noche, 10,30.
Miércoles, día 26.—Solamente noche, 10,30.
Jueves, día 27.—(Ultimo día.) Tarde, 6,30; noche, 10,30.
Se despacha en contaduría de cinco a ocho tarde

DENTISTA
Plaza Progreso, 9, 2.º (esquina a Espada)
Extracciones sin dolor, 3 ptas. Obturaciones, desde 7 ptas. Aparatos caucho, desde 5 ptas. diente. Dentaduras completas, desde 100 ptas. Coronas oro, desde 30 ptas. Consulta gratis.
Horas: de nueve a una y de tres a siete.

QUEBRADO

Debe usted preocuparse de las consecuencias que le puede ocasionar su estado. La **HERNIA**, aparte del riesgo de **ESTRANGULACION**, accidente con frecuencia mortal, produce al paciente serias complicaciones de otro orden, y, tarde o temprano, el **HERNIADO** lamenta los efectos perniciosos de su descuido. El reputado ortopédico **Sr. C. A. BOER** pone a su disposición su acreditado **METODO** de aplicación y sus afamados **aparatos**, cuya eficacia recomiendan miles de personas que se felicitan por la **curación** de sus **HERNIAS**.

«Hernani, 14 de Enero de 1930.

Sr. D. C. A. BOER, especialista herniario, Barcelona.

Muy señor mío: Hace más de dos años le escribí mi satisfacción por haberme curado con los excelentes aparatos **C. A. BOER** de una hernia que se me había reproducido después de sufrir dos operaciones. Felicitándole por el año que empieza me es muy grato poder siempre manifestarle mi bienestar y mi agradecimiento. Le aprecia su afectísimo, seguro servidor, JUAN GORRITI, calle Mayor, 27, HERNANI (Guipúzcoa).»

HERNIADO no pierda usted el tiempo. Descuidado o mal cuidado, amarga usted su vida y la expone en todo momento. Acuda usted al método **C. A. BOER** y volverá a ser un hombre sano. Recibe el eminente ortopédico en

MADRID, sábado 22, domingo 23 y lunes 24 Febrero, **HOTEL INGLES**, Echegaray, 8 y 10.
GUADALAJARA, martes 25 Febrero, **Palace Hotel.**
PASTRANA, miércoles 26, **Fonda Castro Corral.**
TARANCON, jueves 27 Febrero, **Fonda Española.**
SACEDON, viernes 28 Febrero, **Fonda Madrileña.**
HUETE, sábado 1 Marzo, **Fonda Tomás Leis.**
CUENCA, domingo 2 Marzo, **Hotel Moya.**

Un colaborador del Sr. Boer recibirá en

TORRELAGUNA, 23 Febrero, **Fonda Montalbán.**
ALCALA HENARES, lunes 24, **Hotel Cervantes.**
ALBACETE, martes 25, **Hotel Francisquillo.**
MURCIA, miércoles 26, **Hotel Reina Victoria.**
SEGOVIA, jueves 27, **Hotel Comercio Europeo.**
AVILA, viernes 28 Febrero, **Hotel Inglés.**
TALAVERA REINA, 1 Marzo, **Hotel Comercio.**
TORRIJOS, domingo 2 Marzo, **Fonda Díaz.**

C. A. BOER, especialista herniario
Pelayo, 60, BARCELONA

A plazos TEJIDOS, SASTRERIA, ZAPATERIA, MUEBLE
Lázaro Carmona. Relatores, núm. 3. T.º 13.101

Cocinas Diezma
Las mejores y más baratas. CAVA BAJA 4

SE ADMITEN EN EL SEGUNDO REGIMIENTO DE FERROCARRILES
de guarnición en Carabanchel Alto, voluntarios sin opción a premio que reúnan las condiciones siguientes: tener dieciocho a veinte años de edad, poseer oficios de carpintero, albañil, pintor, sastre, zapatero, guarnicionero, chofer mecánico, delineante, tipógrafo y electricista, aptitudes que acreditarán sólo mediante examen.

Anisete Venus
LICOR BENEDETTO
Exquisitos productos fabricados por la Casa Fuster Molinas, de Santa Margarita (Mallorca)
DE VENTA EN ULTRAMARINOS Y BARES
Representantes, Bodegas de LOS CEAS
ALBERTO AGUILERA, 29 TELEFONO 31.335

ECOS Agencia de publicidad
FUENCARRAL, 119
SE ADMITEN ANUNCIOS POR PALABRAS PARA ESTE PERIODICO

Ministerio de Educación, Cultura y Deporte 2012

Anuncios por secciones. Cada palabra, DIEZ CENTIMOS, sin limitación

ALMONEDAS

Liquidación. Comedor, despacho, armarios, aparadores, camas, sillas, otros (cedo local). Urgente. Luna, 30.

Alcobas, comedores, tresillos, sillerías, precios asombrosos. — Luna, 13.

Comedor moderno, barnizado, lunas, completo, 600. Luna, 13.

Cama hierro, colchón, almohada, 50. — Luna, 13.

Por ser fabricación propia vendemos a estos precios. Luna, 13.

Cama dorada matrimonio, sommier acero, 165. San Mateo, 3. Gamo.

Comedor compuesto aparador, trinchero, mesa ovalada, seis sillas tapizadas, 500. San Mateo, 3. Gamo.

Casa Gamo, la más surtida en comedores, alcobas, despachos, camas doradas e infinidad de muebles. Precios sin competencia. San Mateo, 3.

Testamentaría, hermoso comedor, alcoba, armarios, bargueño, vitrina, arcón. Príncipe, 25.

Suntuoso despacho Renacimiento, ocasión, 1.500 pesetas; vale 3.000. Estrella, 10.

Despacho estilo español, mucha talla, 550 pesetas. Estrella, 10. Matesanz.

Comedor lunas, mesa ovalada, sillas tapizadas, 525 pesetas. Estrella, 10.

Armario lunas, cama bronce, coqueta, dos mesillas, 615 pesetas. Estrella, 10.

Cama hierro, colchón y almohadas, 49. Estrella, 10. Matesanz.

Tresillo tapizado, 175 pesetas; sillería damasco, 225. Estrella, 10.

Buró americano, 125 pesetas; sillones, 25; librería, 140. Estrella, 10.

Gran surtido comedor, alcobas, despachos muebles sueltos, económicos. Estrella, 10, doce pasos Ancha. Matesanz.

Almacén de camas doradas y muebles más baratos que nadie. Desengaño, 20 (esquina Ballesta).

Verdadera liquidación de muebles hasta fin de Febrero. Armarios, desde 60 pesetas; roperos, 85,00; camas, 40,00; sillas, desde 5,50; aparadores, 70,00; lavabos completos, 20,00; mesillas, 15,00; mesas comedor, 25. Muchos más muebles, todo baratísimo. Trafalgar, 4.

Comedores, alcobas, armarios, camas, toda clase muebles baratísimos. Valverde, 28.

Para dedicarnos sólo almoneda, liquidamos toda clase muebles nuevos. Armarios, comedores, camas hierro, doradas, sillerías, sillas tapizadas, curvadas, lavabos, pies niquelados, etcétera. Leganitos, 8, rinconada.

ALQUILERES

Se alquila el precioso hotel del Gato Negro, en la colonia de la Prensa (Carabanchel). Tiene catorce habitaciones, cuarto de baño, termosifón y catorce mil pies de jardín, con árboles frutales y gallinero. Razón: Barquillo, 5, primero derecha. De tres a seis de la tarde.

Alquilo ático espacioso, 80 pesetas. Fray Luis de León, 6.

Hermoso ático, un balcón, seis piezas, 18 duros. Gaztambide, 31.

13 duros, interiores, siete habitaciones; exteriores, tres balcones, 22 duros. Lagasca, 123.

Exterior, 105 pesetas. — Ronda Toledo, 4.

Estos anuncios los recibe La Prensa. Carmen, 18.

Preciosos pisos exteriores, noventa pesetas, precio nuevamente rebajado. — Doctor Fourquet, 15.

Exterior, siete piezas independientes, con puertas, soleado, agua abundante, ochenta pesetas; interiores, diez, doce duros. Hernani, 41.

Cuartos desalquilados todos precios. Información gratuita. Abada, número 21.

Amplios y hermosos cuartos exteriores, soleados, próximos tranvías. Andrés Mellado, 6.

Hotelito, cuatro grandes habitaciones, corral, jardín, económico, próximo tranvía Ciudad Lineal. Razón: O'Donnell, 18 provisional, segundo.

Cedo gabinete señorita, matrimonio, económico, alrededores Progreso. Razón: Pizarro, 24, primero derecha.

Se alquila local económico. Alonso Cano, 29, solar.

Alquilo amplios locales, almacén o industria, 500 y 1.000 pesetas. Churruca, 10.

Cuartos exteriores, 28, 40 duros; calefacción, gas, baño. Larra, 9.

Señora sola cede habitación a señora o señorita. Silva, 7, segundo.

Cedo tienda muy céntrica por enfermedad. Razón: Zorrilla, 9. De una a tres.

Por una cantidad muy modesta, anunciándose en LA LIBERTAD tendrá ocasión de conseguir lo que pretende

AUTOMOVILES

Alquilo garaje, sitio céntrico, 130 pesetas. Razón: Don Pedro, 17.

Academia Americana Automovilista. Conducción y mecánica garantizada. — General Pardiñas, 93.

Para aprender conducción y mecánica automóviles la mejor casa Real Escuela Automovilistas. Alfonso XII, 56.

Carnet, enseñanza conducir, mecánica, reglamento, 100 pesetas. Custodia automóvil, 20 pesetas. Compraventa, reparaciones. Paseo Marqués Zafra, 6.

Cojinetes bolas, rodillos cónicos y flexibles, pistones, válvulas, repuestos. Campoamor, 10.

Vendo Bugatti, cuatro cilindros, moderno; Renault, ocho caballos, faetón. Cisne, 23.

El Neumático de Ocasión!! Nuevos y usados. Casa Anar. Génova, 16, paga cubiertas viejas hasta 60 pesetas (comprando la nueva). ¡¡Economía práctica!! Exportación provincias.

Automovilistas. ¿Queréis saber el precio mínimo de vuestros neumáticos? Consultad a Jiménez. Hernán Cortés, 16.

Cubiertas y cámaras nuevas de ocasión, inmenso surtido todas medidas, asombrosos precios. Compraventa y cambio. Malasaña, 24. Teléfono 32.933.

Acumuladores, dínamos, magnetos, reparaciones. Vicente Jiménez.—Leganitos, 13.

Manuel Díaz, Divino Pastor, 21, compraría coche plazos, cambiaría por moto, trabajaría taxi pagando 17 diarias, colocaríase chofer. Urge.

Véndese camión Saurer, buenas condiciones. — Razón: General Castaños, 17, bar. De diez a doce.

Carnet, conducción, mecánica, reglamento, todo cien pesetas; coches europeos, americanos. Arenal, 27.

LA LIBERTAD se lee por todas las clases sociales, y, por tanto, la propaganda que de cualquier producto en ella se hace es la más eficaz.

BICICLETAS

Propaganda. Bicicletas Rolls, 125 pesetas, cinco por ciento aumento cambio. Ardid. Génova, 4. Exportación provincias.

Plazos sin fiador ni cuota de entrada. Bicicletas inglesas. Crédito Familiar, Preciados, 27.

CASAS Y SOLARES

Urge vender solar próximo puente de la Princesa, mide 500 pies. Aviso: paseo Delicias, 38, frutería.

Particular vende finca directamente, situada en interior población.—Renta, 40.700 pesetas. — Precio, 347.000. Apartado 4.069. Inútil corredores y revendedores.

COLOCACIONES

DEMANDAS

El anuncio en esta sección será gratuito todos los miércoles para quienes, por hallarse en paro forzoso, necesiten ofrecer sus servicios en las distintas ramas del trabajo

Señora mediana edad, bien informada, para Madrid o provincias, cuidaría señora o señor solo. Carmen, 24, portería.

Ofrécese joven buena presencia, libre quintas, trabajos oficina, ordenanza, cobrador o cosa análoga. Antón. San Bartolomé, 6, principal izquierda.

Ofrécese buena modista para coser a domicilio. Teléfono 70.369.

Ofrécese muchacho veinticinco años, formal, para trabajo o servicios. Urgente. Alvarado, 2, primero izquierda.

Taquimecanógrafa, conociendo francés, se ofrece oficina o secretaría.—Inmejorables referencias. Escribid: Grand, Anuncios «Ecos», Fuencarral, número 119.

Mecanógrafa rápida ofrécese tardes. Escribid: Ramón Rodríguez, plaza Dos Mayo, 10.

Mozo embalador se ofrece para almacén de muebles. Razón: Valderribas, 13, Pacífico (final).

Americana cuidaría o acompañaría señora.—San Bernardo, 27, segundo derecha interior.

Joven de dieciocho años desea laboratorio, tienda o cosa análoga. — Paseo Imperial, 36, entresuelo. Mercedes Redal.

Se ofrece carpintero y ebanista para toda clase de embalajes y mozo de almacén. Dirigirse: Oriente, 11. Teléfono 70.026.

Planchador de sombreros se ofrece. Razón: Valderribas, 13, Pacífico (final).

Ofrécese joven de dieciocho años para ordenanza, lavacoches o cosa análoga. P. Peñalba. Ave María, 43.

Señorita sabiendo alemán y algo de francés, daría lecciones a señoritas o niños.

Ofrécese asistenta para lavar o para lo que sea y para limpieza. Donoso Cortés, número 30, segundo, letra D. Concha.

Se ofrece señora respetable ama seca o cosa análoga. Camino Alto Vicálvaro, 96. Teléfono 56.326.

Ofrécese joven taquimecanógrafo práctico. Amplios conocimientos francés, no importando residir temporalmente provincias o Extranjero. Rafael Cortés. Acuerdo, 37, Madrid.

Pintor económico se ofrece, jornal o por su cuenta. Silva, 41, 43 y 45, portería.

Señora formal ofrécese para cuidar niños en su casa. Santiago el Verde, 11, piso tercero, cuarto 18. Señora Del Olmo.

Joven de dieciocho años ofrécese para oficina, práctica en ella, buena letra, mecanografía, contabilidad, modestas pretensiones. Escribid: S. Ortega. Ave María, 43.

Se ofrece hombre joven, honrado y trabajador para ordenanza o cosa análoga. Razón: Pacífico, 11, principal izqda.

Se ofrece asistenta joven para todo. Marqués de Santa Ana, 27, tercero.

Sastre de Madrid, se ofrece para provincias, buen oficial. Madera, 11, principal inuterior. Florencio González Ramos.

Se ofrece chofer mecánico, casado, carnet primera clase, para particular o ómnibus. F. Rodríguez. Peñón, 21 duplicado, tercero, letra D.

OFERTAS

Obreros. Gran porvenir aprendiendo a conducir automóviles en Real Escuela Automovilistas Alfonso XII, 56.

Tanguistas-camareras. — Siempre aquí los mejores contratos. Faltan muchísimas. — Grandes sueldos. Agencia Artística Legalizada. Pepe Rubio. Juanelo, 13-15, principal.

Colocaciones en general 14.590 proporcionadas. Unica casa. Colón, 14.—Fundada 1915.

Necesítase cocinera y doncella. Villa San Miguel (Carabanchel Alto).

Se necesitan chicos para recados. Barquillo, 27.

Falta chico para recados. Conde Xiquena, 2. — Muebles.

Buenos oficiales y encargados mosaístas los necesita la casa Escofet. Presentarse, de siete a ocho, en las oficinas, Salud, 15.

Precisamos plateros. — Zurbano, 65, fábrica.

Necesítase muchacha sabiendo cocina. Larra, 5, primero izquierda.

Zapatero. Falta oficial composturas bueno.—Mancebos, 6, tienda.

Sastre. Necesito oficiala, aprendiza. Calle Peñón, 5, segundo.

Becerrada. — Precisamos matadores y banderilleros. Torrecilla Leal, 8, panadería. Siete tarde

Dispone de horas libres? Precisamos agentes, vendedores, asunto nuevo para automóviles, todas poblaciones. Escriba: Lozano, Correo Viejo, 4, segundo primera, Barcelona.

Gratis enseñamos conducción, mecánica, reglamento, coches europeos, americanos. — No confundirse: Arenal, 27.

Compro papeletas Monte, alhajas, dentaduras. Plaza Santa Cruz, 7, platería. — Teléfono 10.706.

CONSULTAS MEDICAS

Venéreo, sífilis, piel, curación garantizada. — Consultorio. — Fuencarral, 22.

Curación venéreo, sífilis, purgaciones, impotencia, espermatorrea. Antiguo consultorio doctor París, Conde Romanones, 2. Once-una, cinco-nueve, dos pesetas; especial, cinco. Consultas especiales para quienes vivan fuera curarse solos. Gran reserva.

Curación purgaciones, venéreo, sífilis, impotencia. Once-una, cuatro-siete, dos pesetas; especial, cinco; obreros, siete nueve, una. Fuencarral, 73 (entrada Santa Bárbara, 2).

Alvarez Gutiérrez. Consulta vías urinarias, venéreo, sífilis, blenorragia, impotencia, estreheces. Preciados, 9. Diez una, siete nueve.

Solamente curo blenorragias por tener especialidad. Doctor Villar. Jacometrezo, 61.

Enseñamos gratis conducción, mecánica y reglamento automóviles. Academia Automovilista. Arenal, 26, entresuelo.

53 plazas vigilantes arbitrios, para licencia dos Ejército. Informaremos gratuitamente. — Pez, 38.

Oficialas modista hacen falta. Olózaga, 8.

53 plazas vigilantes Madrid, 7 pesetas diarias para licenciados Ejército. Informes gratis. — Centro Gestor, Montera, 20.

Aprendices catorce a dieciséis años faltan. — Vergara, 1. Fábrica estuches y petacas.

Se necesita ayudante zapatero. López de Hoyos, 85 duplicado, portero.

La sastrería más importante de Zaragoza necesita un buen cortador para obra de militar. — Inútil presentarse sin buenas referencias. Escribid a J. Heredia. San Jorge, 3 y 5 (Zaragoza)

Necesito señoritas para la venta a domicilio de artículo de fácil venta. Fuerte comisión. Casa Sánchez, avenida de Reina Victoria, 3.

53 plazas vigilantes arbitrios, siete pesetas, para licenciados Ejército. Informamos gratuitamente. Pez, 38.

Matrimonio, buena edad, sin hijos, se necesita para portería librea. — Escriban con datos y referencias: López, La Prensa, Carmen, 18.

Faltan empleados del Ayuntamiento y Fomento para representantes. Montera, 3, principal.

Necesito aprendices adelantados de soldadura autógena. La España, Raimundo Fernández Villaverde, 4.

COMADRONAS MANICURAS

Ex profesora Maternidad. Consultas reservadas. Plaza Lavapiés, 4. Teléfono 70.603.

Partos. Luisa Veira, profesora. Consulta. Plaza Progreso, 10.

Partos. Estefanía Raso. Asistencias esmeradas, económicas. Mayor, 42, primero izquierda.

Paz Iscar, consultas reservadas, asistencias. Glorieta Bilbao, 1. Teléfono 36.307.

Partos. Profesora, consultas reservadas, seis a ocho. Huertas, 29, principal.

Profesora. Consulta embarazadas. — Carolinas, 1.

Acreditada profesora partas, embarazos. Consulta reservada. General Pardiñas, 16.

Partos. Vicenta Santa clara. Hospedaje embarazadas. — San Joaquín, 2.

Partos. Rogelia Santos. Hospedaje autorizado embarazadas. Glorieta San Bernardo, 3.

Estos anuncios son muy leídos por el público femenino, que siempre ha representado entre nuestros lectores un núcleo muy importante.

COMPRAS

Compro latas vacías aceites, grasas garajes.—Escribid: Leñeros, 14. Poveda.

Aviso. Por encargo de coleccionistas extranjeros pago mucho buenas pinturas, damascos, terciopelos, joyas, objetos plata antigua. Pez, 15. Sucesor de Juanito. Teléfono 17.487.

Enfermos sífilis, venéreo, purgaciones, impotencia, matriz. Concepción Jerónima, 8, entresuelo. Diez-dos, cuatro-nueve, dos pesetas; especial, cinco. Festivos, diez-dos. De provincias, por carta.

Matriz, embarazo, esterilidad, médico especialista. Jardines, 13.

Consultorio médico. Purgación, impotencia, venéreo, sífilis, piel. Consulta especial, cinco pesetas. Calle Estudios, 2. Diez-doce, seis-ocho.

Rayos X. Reconocimientos, cinco pesetas. Especialista enfermedades estómago, hígado, intestinos, estreñimiento. Curación sin operar. Corredera Baja, 5.

El obrero, el modesto empleado, etc., que no pueden satisfacer una cantidad crecida por una consulta médica, se orientan por este consultorio económico nuestro que, si usted utiliza le proporcionará una gran clientela.

CORRESPONDENCIA

Enrique. Carta por correo. Preciados. N.

Morucha. Sal hoy, once mañana, encuentro oficina. Desearía hablarte. Fresco.

DENTISTAS

Trabajos económicos. — Plaza Santa Cruz, 4. Tardes.

Dentista. Plaza Progreso 16. Mañanas, trabajos económicos.

ENSEÑANZAS

Bailes modernos. Príncipe, 16.

Auxiliares Hacienda. — Profesorado Cuerpo Contabilidad, taquimecanografía, idiomas, dibujo. Atocha, 41.

Contabilidad, ortografía, francés. San Bernardo, 114.

Solfeo, piano. Lecciones domicilio profesora.—Almansa, 11, principal.

Bailes, enseñanza garantizada. Plaza del Carmen, 1.

ESPECIFICOS

Sudor, dureza callos, tac. pies, polvos Levis, buenas droguerías.

Tónico nervioso y reconstituyente Fongué. Venta: Centros específicos.

Neuralgias, jaquecas, desaparecen con los sellos Calmez.

Pungante Mabú. Inofensivo y muy agradable al paladar. No irrita el intestino. Farmacias.

Promo ferro hemostil, el mejor antineurasténico, fortificante del sistema nervioso y reconstituyente de las células empobrecidas.

Pastillas Banch. Higiene íntima, 2 pesetas cajita.

HUESPEDES

Empleados, estudiantes, economizad. Abonos 30 comidas, 35 pesetas. Quedaréis satisfechos. — Echegaray, 13. Cocina Oro.

Señora sola atendería uno, dos huéspedes, formales. Pelayo, 12, segundo.

Señoritas o matrimonio, en familia. Confort.—Larra, 9, segundo centro derecha.

MOTOCICLETAS

1.575 pesetas! Motos marca conocidísima, 4 tiempos, 3 HP., blocmotor IVM. Caños, 2.

NODRIZAS

Ofrecemos nodrizas montañesas, gallegas, asturianas. Madrid, provincias. Carretas, 18.

PELUQUERIAS

Gertrú. Peluquería señoras. Ondulación, peseta; corte, cincuenta.—Palma, 13. Teléfono 19.839.

Casa Manolo. Ondulación permanente, 25 pesetas. Augusto Figueroa, 7.

Peluquería señoras, ondulación permanente, garantizada seis meses, quince pesetas. Fuencarral, 94.

PERDIDAS

Perdido el 29 Enero relojito pulsera. Gratificarán: Eguilaz, 12, primero derecha.

El mejor resultado para estos anuncios, se obtendrá cuanto mayor sea la circulación del periódico donde aparezcan. LA LIBERTAD con su enorme difusión, es el que más le conviene.

PRESTAMOS

Hago hipotecas previas, primeras, segundas, bien garantizadas. Moralidad. Montera, 36. — «Actividad». De cinco a siete.

Préstamos rápidos, comerciantes, industriales, intereses reducidos, facilidades pago. Apartado 9.052.

Préstamos comerciantes, industriales, empleados. Apartado 1.253.

RADIOTELEFONIA

Aparatos para altavoz sin pilas. Radio y fonógrafo en un mueble, aparatos para antena, cuadro y corriente. Plazos sin fiador ni cuota de entrada. Crédito Familiar, Preciados, 27.

TRASPASOS

Traspásase lechería buenas condiciones. Razón: Pilar de Zaragoza, 21.

Traspaso amplísimo local con instalaciones, precio moderado, muy céntrico. Preciados, 52.

Traspaso taberna por enfermedad, barrio Salamanca. Don Ramón de la Cruz, 87, cacharrería.

Desea adquirir, traspasar una buena industria? Acuda Pez, 38.

Tienda tres huecos, propia casa compraventa, muebles, casa nueva. Revertito, frente estación Norte.

Traspaso tienda, sitio céntrico. — Carretera Valencia, 9 (Puente Vallecas), carnicería.

Frutería, verdulería, con vivienda, no podería atender. Razón: Abada, 12, segundo derecha.

700, peluquería señoras, 3 tocadores; alquiler, 45. Peñuelas, 7.

Tienda espaciosa, con entresuelos amplios, cinco huecos, esquina, calle gran tránsito. Precio moderado. Embajadores, 28.

Inmejorable sitio traspaso bar por no estar atendido ni poderlo atender, bien motado; venta, unas 200 pesetas; puede adquirirse en 24.000 pesetas. Lope de Rueda, 37 (detrás Retiro). — De tres a seis.

Traspaso taberna por no poderla atender.—Pasaje Pradillo, 15 (Prosperidad).

Traspaso frutería no poderla atender, sitio muy céntrico, poca renta. Razón: Bonifacio Gómez, Tetuán, 25, peluquería.

Cualquier negocio será fácilmente traspasado si lo da a conocer por esta sección.

VARIOS

Madre: Cómpreme una cama de la fábrica Bravo Murillo, 43.

Asombroso remate. Aprovechad: zapatos para señora, tres pesetas; zapatillas, 2,45. Fuencarral, 152 duplicado.

Protección verdadera la proporcionan los preservativos que vende La Discreta. Salud, 6.

Cobramos créditos comerciales, Madrid, provincias, anticipando gastos. Instituto Central. Pez, 38.

Queréis montar bares económicos? Visitad Trust Cafetero. Santa María, 3.

Máscaras. Todas llevarán precioso regalo retratándose foto Irueta, plaza del Progreso, número 17.

Tintorería americana.—Ronda Valencia, 8. Limpiamos, teñimos en veinticuatro horas.

Dos jóvenes interesantes, veinticinco años, ruso y andaluz, desean amistad moderna señoritas extranjeras. — Escribid: Muishkin, Mayor, 21.

VENTAS

Estos anuncios los recibe La Prensa, Carmen, 18.

Camas del fabricante al consumidor. «La Higiénica». Mejores clases, mejores precios. Bravo Murillo, 43.

Camas desde quince hasta mil pesetas, en la fábrica Bravo Murillo, 43

Vendo, alquilo smokings económicamente. Gocha, 69, entresuelo derecha.

Sombreros topos, las mejores marcas a 26, 28 y 30 pesetas; gorras, desde 1,50. Vea escaparates Guinea. Bordadores, 12.

Mantones Manila, venta, alquiler. Calatrava, 3. Preciados, 53. Casa Jiménez.

Linoleum, seis pesetas metro cuadrado; hules mesa, plumeros. Serra. Teléfono 14.532. — Fuentes, 5. San Bernardo, 2.

Por derribo vendo materiales baratísimos, mucha teja. Huertas, 51.

Enseres bares, registradoras, molinos, saturadoras, sillas, 6 pesetas. Trust Cafetero. Santa María, 3.

Fonógrafos baratísimos, discos novedades, todas marcas, inmenso surtido. Farmacia, 5.

Fábrica camas doradas baratísimas. — Valverde, 1.

Magnífico mostrador tapa mármol, 125 pesetas. Témpanos divisiones, baratos. Trust Albacete. Luna, 24.

Plazos, contado, sastrería, muebles todas clases. San Bernardo, 2. Almacenes Roly.

Invento colosal. Por veinte céntimos agua caliente instantánea, suficiente para un baño completo. Pedir catálogos. Apartado núm. 559 (Barcelona). Necesitamos agentes.

Saldo discos, gramófonos, compro, cambio. Desengaño, 20 (Ballesta).

Diez plazos. Consorcio Comercial, toda clase de artículos, precios de contado. Avenida Eduardo Dato, 7, planta C (Gran Vía).

Ocasión. Juego candelabros y bustos Cristóbal Colón, plateados, antiguos. Trust Cafetero.—Santa María, 3.

Plazos. Muebles, sastrería, zapatería, tejidos, linoleum. Magdalena, 4.

Vendo perra galga. Razón: Olmo, 24, primero, interior.

Omnibus 12 plazas, toda prueba. Diego León, 30, tercero.

Máquina escribir. Fuencarral, 147, confitería.

Vendo casas baratas; carretera Hortaleza, 94, vinos; Joaquín Costa, 25. Razón: Vizcaya, 5 (Ventilla Tetuán). Crespo.

Motocicleta B. S. A., baratísima. Olid, 3, garaje.

Bragueros, fajas, irrigadores. Miguel Moya, 8 (plaza Callao). Sucursal: Orellana, 19.

Venta muebles. Aparador lunas, 100 pesetas; mesa comedor, 75; espejo, 50; cama níquel, 300, etc. General Lacy, 4 duplicado, entresuelo.

Se vende disfraz. Calle de la Villa, número 4, principal.

Bicicleta B. S. A., semi-nueva, 90 pesetas. — Sombrerería, 10, principal 4.

Comedor, gabinete ceoba, bronces. Florida, número 12.

Gramófono maleta de ocasión. San Gregorio, 41.

Cualquier producto que aquí se anuncie, tendrá fácilmente salida, porque nuestro periódico llega a todas las clases sociales.

BANCA MARCH

JUAN MARCH ORDINAS

CASA CENTRAL: PALMA DE MALLORCA

San Miguel, 17, y Cofradía, 2

Sucursales en FELANITX, INCA, LLUCHMAYOR Y MANACOR

Entidad personal de la que es único propietario su titular DON JUAN MARCH ORDINAS

OPERACIONES A QUE SE DEDICA

Cuentas corrientes con interés en pesetas y monedas extranjeras. Préstamos y créditos con garantía. Cobro y descuento de letras, cupones y títulos amortizados. Giros y cartas de crédito. Compraventa de valores en España y el Extranjero. Compraventa de toda clase de monedas y billetes extranjeros. Depósito de valores. Seguros de cambio. Aceptaciones y domiciliaciones. Suscripciones a empréstitos, y, en general, a toda clase de operaciones de BANCA, BOLSA Y CAMBIO

La Banca March presta preferente atención a la compra de terrenos para subdividirlos en parcelas y efectuar la venta de éstas, a plazos, hasta diez años, y al interés corriente.

Cuenta con corresponsales en todas las plazas de Baleares, y sostiene relaciones directas de corresponsalía con los principales Bancos y banqueros de España y del Extranjero.

ESTOS ANUNCIOS SE ADMITEN EN TODAS LAS AGENCIAS DE PUBLICIDAD; EN NUESTRAS OFICINAS, DE NUEVE DE LA MAÑANA EN ADELANTE; EN LOS

Quioscos de LA LIBERTAD

PLAZA DE PONTEJOS, GLORIETA DE RUIZ JIMENEZ (Cuatro Caminos), Y EN LOS DE VENTA DE PERIODICOS DE LAS CALLES DE TOLEDO, ALCALA (frente a Apolo), ALCALA (frente al Banco Español del Río de la Plata), ALCALA (esquina a Goya) Y CASA ATIENZA, AVENIDA ALFONSO XIII, 8 (Puente de Vallecas)

Ministerio de Educación, Cultura y Deporte 2012