AÑO XI MADRID NUM. 2.921

SUSCRIPCIONES

Madrid, un mes..... 2 ptas
Provincias, trimestre.. 9 »

25 EJEMPLARES 1,75 PESETAS

LA LIBERTAD señala a sus lectores y anunciantes : : que es el periódico de más grandes tiradas : :

La Libertad

MARTES 30 DE JULIO DE 1929

Toda la correspondencia debe dirigirse al Director
Apartado de Correos 981

Casa de LA LIBERTAD { Redacción: MADERA, 8. Administración: SAN ROQUE, 7.

Número suelto, 10 céntimos

EL MOMENTO POLITICO

LA REFORMA CONSTITUCIONAL

Un ex ministro seudoliberal acaba de mostrar públicamente su asombro por la rapidez con que hombres políticos y periódicos enjuiciaron el anteproyecto de Constitución. Ese ex ministro—D. Baldomero Argente—no concibe que hayan bastado unas horas o unos días para analizar obra de tal envergadura; él necesita más hondas y dilatadas meditaciones antes de formular su opinión, que no quiere exponer a la ligera. Permítasenos que, a nuestra vez, nos sorprendamos de esa extrañeza. Cuando se tiene una filiación política —equivalente a una noble pasión—no hacen falta en estos casos cavilaciones muy detenidas; esa misma pasión dicta fulminantemente el fallo. Aparte de que no es, ciertamente, labor de romanos, aun cuando el Sr. Argente pretenda hacernos ver otra cosa, desentrañar el sentido regresivo que inspira la reforma constitucional. Una simple lectura nos lo descubre. Pero hay gentes guiadas por el afán de complicar y obscurecer las cosas más sencillas y claras. La sociología oficial, por ejemplo, es un hábil cuerpo de enmarañadores; a través de sus conceptuosidades, problemas simplicísimos toman trazas confusas e inextricables. Y lo mismo que en sociología ocurre en política. Recordamos un caso. Al examinar el Parlamento los presupuestos del Estado (aquel Parlamento que no dejaba gobernar y al cual se pretende atar corto para privarle de manía tan perturbadora) se le ocurrió a la Comisión del Congreso aumentar la consignación destinada al rancho de los soldados y quiso, por cortesía, consultar su iniciativa con el ministro del ramo. El ministro compareció ante la Comisión, y expuesto que le fué el deseo de ésta, contestó con una bella disertación, en la cual expuso a los atónitos diputados que eso de emplear más dinero en el rancho era asaz complicado; que precisaba aquilatar la parte azoada y la nitrogenada de los alimentos, y que antes de resolver precisaba pedir informes a los agregados militares de nuestras Embajadas en el Extranjero acerca de cómo se alimentaban las milicias por esos mundos de Dios. El Sr. Argente entiende que el examen de la reforma constitucional reviste complicaciones de vastedad análoga a la de aquellas que el ministro entreveía para mejorar el condumio de los soldados. A nosotros nos parecían ociosos todos los dictámenes para que los furrieles echasen en el perol cuartelero algunos kilogramos más de carne. Como ahora se nos antojan inmotivadas esas dilaciones por las cuales aspira el Sr. Argente a dar la máxima ponderación a su juicio personal sobre la Constitución nueva. El Sr. Argente se parece mucho a aquel tocador de guitarra que se pasaba la vida templando.

*

Aún está inédita la defensa de la reforma constitucional. Las opiniones que la Prensa sigue formulando por cuenta propia o recogiendo de uno y otro lado son francamente desfavorables. Incluso asambleístas de significación se han apresurado a manifestar su criterio adverso. Desde los periódicos se ha hecho una labor admirable: dejar al desnudo las tendencias regresivas del proyecto que anulan la soberanía nacional y robustecen el poder personal en forma incompatible con los tiempos actuales y acentúan nuestro retraso en relación a la marcha política del Mundo.

Ahora se ha ideado que la exposición de criterios en la Prensa se complete en la Asamblea Nacional, dando representación en ella a entidades que no fueron tenidas en cuenta, porfiando en la invitación, antes rechazada, a la Unión General de Trabajadores y concediendo puestos por derecho propio a lo más granado del llamado «viejo régimen». Así se insuflarían a la Asamblea aires vitales de que carece y se organizaría un torneo políticoacadémico a cuenta del proyecto de Constitución.

Difícilmente ahondará la Asamblea más de lo ya ahondado desde la Prensa en el examen de la reforma. Podrá adquirir el torneo mayor empaque y más brillantez; pero ni los impugnadores encontrarán nuevos puntos vulnerables ni los defensores, hasta el presente silenciosos, hallarán medios de cohonestar su conducta con los anhelos del país.

El anteproyecto de la sección primera, desde un punto de vista liberal, resulta irreformable. Responde íntegramente en toda su articulación a un cuerpo de doctrina con el cual no cabe transigir. Hay que rechazarlo en bloque. No es susceptible de modificaciones o aditamentos que lo hagan viable. La polémica semiparlamentaria en una Asamblea en la que, además, carece de valor el voto, es inútil.

Además, quienes sostienen que unas Cortes Constituyentes libremente elegidas por el país son las únicas que deben elaborar una nueva Constitución, ¿cómo justificarían su conducta si se avienen a suplantar, por merced del Gobierno, a los legisladores populares?

INDALECIO PRIETO

Este número está censurado

EN VARSOVIA

El Congreso Internacional de Cirugía

Varsovia, 29.—Al VIII Congreso de Cirugía han asistido más de cuatrocientos cirujanos de diferentes países; pero ni Alemania, ni Austria, ni Hungría han estado representadas.

Por invitación del Gobierno español, la próxima reunión de la Sociedad Internacional de Cirugía se celebrará en España, en 1932.

Se han entablado conversaciones oficiosas con las Sociedades de cirujanos de Alemania, Austria y Hungría para examinar las posibilidades de que reanuden su colaboración.

EL CONFLICTO ALGODONERO

Londres, 29.—La importancia del conflicto de la industria algodonera del Condado de Lancaster hace esperar que el Sr. Mac Donald intervendrá personalmente.

El ministro de Trabajo, señorita Margarita Bondfield, y el primer ministro, Sr. Mac Donald, celebrarán una entrevista para establecer la base de un acuerdo.

El conflicto representa el cierre de 1.500 fábricas, en las que trabajan medio millón de obreros aproximadamente.

EN LA HAYA

La Conferencia de las reparaciones

Londres, 29.—La Agencia Reuter ha sido informada oficialmente de que la Conferencia de las reparaciones se celebrará en La Haya.

Existe el propósito de dividir la Conferencia en dos secciones: una, financiera, que se ocupará del plan Young y de la cuestión de las reparaciones, y otra política, que tratará de la evacuación de Renania y de la constitución del Comité de control.

La vida en Inglaterra

Las conversaciones entre Inglaterra y los Soviets

Londres, 29.—El Sr. Dowgaleski, embajador de los Soviets en París, ha llegado anoche a esta capital.

Su viaje tiene por objeto iniciar las conversaciones relativas a la reanudación de relaciones diplomáticas entre Inglaterra y los Soviets.

Interrogado acerca del tiempo que permanecerá en Inglaterra, el Sr. Dowgaleski ha declarado que depende de los progresos que se hagan en las conversaciones que entablará con el ministro de Negocios extranjeros, Sr. Henderson.

¿Rechazará Mac Donald el plan Young?

Según el corresponsal del «Daily Telegraph» en Washington, en dicha capital no se considera verosímil que el Sr. Mac Donald llegue a rechazar el plan Young, aunque parece muy probable que subordine su aceptación a determinadas condiciones.

Se cree que entre las reservas que habrá de formular el canciller del Exchequer, Sr. Snowden, figurará la relativa al establecimiento en Londres del Banco ininternacional de pagos, previsto en el plan Young.

La huelga de las filaturas de algodón

Continúan los trabajos para resolver la huelga planteada por los obreros de las filaturas de algodón.

Miss Margaret Bonfield, ministro de Trabajo, se consagra casi exclusivamente al examen detallado de la cuestión y confía resolver el conflicto, a pesar de la ruptura de negociaciones del sábado; pero entiende que deben buscarse nuevas bases de discusión entre patronos y obreros antes de celebrarse una nueva reunión de las dos partes.

A pesar de la huelga se sigue trabajando en varias filaturas cuyos propietarios no pertenecen a la Federación patronal.

La próxima Conferencia de La Haya

El ministro de Negocios extranjeros, Sr. Henderson, y el de Hacienda, Sr. Snowden, representarán a Inglaterra en la Conferencia de La Haya.

No se sabe aún si el Sr. Mac Donald decidirá presidir la Delegación británica.

La Comisión de encuesta siderúrgica

La Comisión encargada de realizar una encuesta en la industria siderúrgica estará compuesta del lord canciller, del ministro de Marina, de sir Cecil Budd, presidente de la Bolsa de metales; del señor Cramp, secretario general de la Unión de ferroviarios, y de sir William Plender, director de una firma de peritos tenedores de libros.

Esta Subcomisión estará encargada de presentar un informe sobre las condiciones y perspectivas de la industria e indicar las soluciones susceptibles de mejorar la posición de la industria en los mercados mundiales.

El «Daily Chronicle» declara en un editorial que no le complace la composición de tal Comisión. Opina que la elección es desacertada y teme que la encuesta que lleven a cabo no sea ni profunda ni útil.

El rey Jorge mejora

Se asegura en los círculos oficiales que la salud del rey progresa satisfactoriamente. El soberano, ayer domingo por la tarde pudo pasear un corto rato por el interior de palacio.

El peligro de la sequía en Londres

El ministro de la Salud ha manifestado que no hay temor de que escasee el agua en esta capital, y que las restricciones impuestas lo han sido para evitar el derroche de líquido que se hacía.

La salud de lord Balfour

Londres, 29.—Lord Balfour, que cumplió ayer ochenta y un años, pasó el día con su hermano. La salud de lord Balfour ha mejorado ultimamente y han desaparecido los peligros de un cercano desenlace.

La Redacción de LA LIBERTAD está formada por Joaquín Aznar, Director; Antonio de Lezama, Redactor-jefe; Ricardo Hernández del Pozo, secretario de Redacción; Augusto Barcia, Carlos Bonet, Manuel de Castro Tiedra, Antonio Dubois, Teresa de Escoriaza, Heliodoro Fernández Evangelista, José Manuel Fernández Gómez, Antonio García Romero, Rafael Hernández Ramírez de Aida, Angel Lázaro, Manuel Machado, Antonio de Miguel, Manuel Ortiz de Pinedo, Darío Pérez, Arturo Pérez Camarero, Sidonio Pintado, Pedro de Répide, Alfonso R. Kuntz, Francisco Rivero Gil, Alfonso Sánchez, Luis de Sirval, Lázaro Somoza Silva, Luis de Tapia, Alejandro de la Villa, Antonio de la Villa y Antonio Zozaya

COPLAS DEL DIA

Casta moda

¡Traje de baño,
pulcro y sencillo,
con mucho paño
y hasta el tobillo!...

¡Se hurta a la vista
pecho y sobaco;
cada bañista
parece un saco!...

¡Traje que, errante,
nada sugiere
ni por delante
ni por derriere!...

¡Amplias hechuras!...
¡Colores pardos!...
¡Las hermosuras
semejan fardos!...

¡Nada de gamas
en verde o rosa!...
¡Triunfan las damas
de Estropajosa!...

¡Ante tan bellas
pudibundeces,
se reirán de ellas
hasta los peces!...

¡Oh mis amigas:
con tales modas,
como vejigas
flotaréis todas!...

¡Cual siempre, España,
con gesto rudo,
se muestra huraña
contra el desnudo!...

¡Contra el desnudo,
que es lo más casto!...
¡Pudor ceñudo!...
¡Sino nefasto!...

¡En fin, que hogaño
siga la racha!...
¡Traje de baño
con mucho paño!...
(¡Vaya una facha!)

LUIS DE TAPIA

LA ACTUALIDAD

BLÉRIOT

Para conmemorar el vigésimo aniversario de la travesía aérea del canal de la Mancha por primera vez, realizada por M. Blériot, ha verificado un vuelo el antiguo aviador, siguiendo la misma ruta que ha veinte años, aunque en bien distinto aparato.

De aquél en que M. Blériot realizó su hazaña, hace veinte años, a éste en que ha repetido el vuelo, media análoga distancia a la que existe entre la diligencia que iba cabeceando por las polvorientas carreteras y el «auto» que se dispara como una flecha sobre las pistas alquitranadas y limpias.

Nada ha cambiado, es cierto, en cuanto a la ruta, pues el camino del aire, al menos para el profano ignorante de sus sorpresas, no ha variado... Pero ¡qué distinta aquella máquina de Blériot a la actual y a la que se anuncia en que podrán navegar cien pasajeros con las comodidades de los grandes expresos!

Blériot, que se lanzaba al espacio, veinte años atrás, mordido de inquietud, no ha vacilado ahora en hacerse acompañar de su esposa; y como séquito, en ese viaje de placer, le siguieron otros aeroplanos; y le recibieron, escoltándolo, aviadores ingleses; y le agasajaron las personalidades destacadas de la aeronáutica, presididas por el ministro del Aire.

La aviación se ha transformado rápidamente. Miles de aeroplanos vuelan cada día. El sueño de Julio Verne es superado por la realidad. Las distancias se acortan; el Mundo se achica. El hombre-pájaro se avitualla en el aire y permanece en vuelo trescientas sesenta horas, como Jackson y Obrione, que resisten aún. Blériot tiene plena confianza en que dentro de pocos años se hará la travesía de Europa a América con la misma seguridad que se efectúa ya la del canal de la Mancha.

Lo que antes constituyó una audacia es un viaje de placer, debido a las rebeldías diabólicas de la Ciencia.

¡El quehacer que tendría en nuestros tiempos la Santa Inquisición!

La condena del ex ministro Klotz

París, 29.—Se ha hecho firme la sentencia de la 11.ª Sala correccional que condenó al Sr. Klotz a dos años de presidio. En efecto, el ex ministro condenado no ha presentado recurso de apelación y ha expirado el plazo de diez días fijado por la ley para presentarlo.

El nuevo embajador en Francia

Washington, 29.—El Sr. Edge, designado por el Gobierno estadounidense para el cargo de embajador en París, tiene cincuenta y cinco años de edad.

Comenzó a trabajar como corrector de pruebas, siendo ya mozo, en la revista «Atlantic Review», pero no tardó en fundar una Agencia internacional de anuncios y noticias, llegando a hacerse propietario de dos grandes publicaciones, orientando su actividad a múltiples asuntos y consagrándose a negocios financieros, bancarios y comerciales. Su carrera política fué tan brillante como la de trabajo económico. Elegido en 1917 gobernador de Nueva Jersey, presentó su dimisión para entrar en el Senado en 1919, y fué reelegido para otros seis años en 1925.

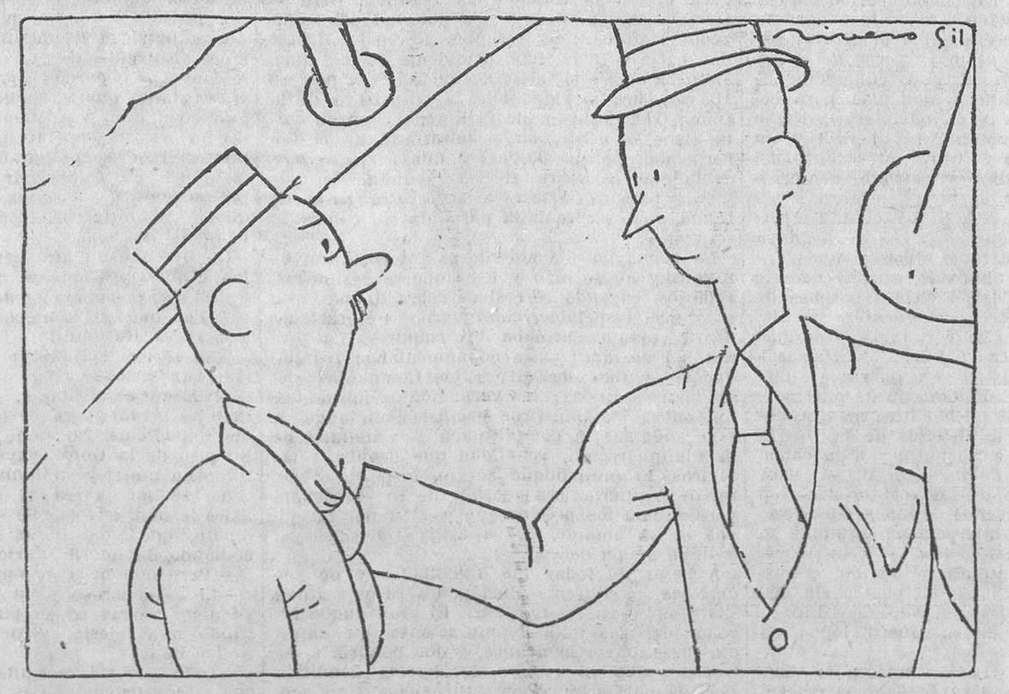

--¿Y usted no se va unos días a San Sebastián o a Santander a descansar?
--No, señor. Estoy muy cansado.

MEDITACIONES DE UN CRIMINALISTA

"LOS VIVOS MUERTOS"

Relatos y novelas del presidio

La novela de Eduardo Zamacois «Los vivos muertos», que acaba de aparecer, es el relato de una ficción, sobre el fondo realista del presidio, observado con pupila penetrante. Desde «Mis prisiones», de Silvio Pellico, el dramatismo de cárceles y penitenciarías inspiró más de una historia autobiográfica y más de una narración imaginativa. «Resurrección», de Tolstoi, y la «Casa de los muertos», de Dostoiewski, son páginas inmortales que traspasan la hora contemporánea como piezas clásicas.

En estos últimos años, la inquina contra la delincuencia política ha motivado injustas persecuciones, causantes de que hombres honrados permaneciesen largos meses o años en detención o en confinamiento. Como la injusta pena gravitaba sobre gentes letradas y el cuento de sus desdichas no era infamante, algunos de estos mártires del error o de la suspicacia han publicado sus memorias. El finlandés Boris Cederholm nos dice sus inquietudes y dolores en las cárceles políticas de Rusia en su libro «Au pays du Nep et de la Tchéka», y Menéndez Valdés, en estilo sobriamente patético, narra en la obra «Siete meses condenado a muerte» sus penalidades en la Guyana, tras de aguardar durante más de medio año el fusilamiento inminente.

La novela de Zamacois, como la que publicó hace dos años Luis Araquistain con el título de «Las furias cautivas», no son biografías de perseguidos políticos, si no ficciones novelescas construídas sobre historias de delincuentes comunes en el escenario de un presidio de tipo corriente.

La última novela de Eduardo Zamacois

El argumento puede esquematizarse en pocas líneas. Martín Santoyo—cuyo delito se ha noveliza do en «Las raíces», volumen antecedente del que ahora nos ocupa—ingresa en el presidio de San Miguel de los Reyes, de Valencia, para extinguir una pena perpetua. Zamacois se vale del hombre primitivo y rectilíneo, al que hace protagonista de su libro, para describir por contrastes y analogías otras vidas reclusas y el ambiente y costumbres de un penal desde hace treinta años hasta las horas que corren.

El lector aprende la existencia de castigos corporales usados hace años en los presidios de España, como penas disciplinarias, contra toda ley, pero con harta frecuencia: las largas permanencias en calabozos obscuros y amortiguadores de todo ruido para castigar a los insumisos, que a veces eran amarrados en «blanca». Ante los ojos del hombre que jamás se asomó a una prisión transitan, con doloroso asombro, los «cabos de vara» y los encargados de administrar el penal, con sus crueldades y depredaciones, sin respeto a la condición humana del preso, matándole lentamente de hambre por la pésima calidad de los víveres, que dejan al director concupiscente largo premio y que originan plantes, maravillosamente descriptos por Zamacois.

Todo esto fué desapareciendo o paliándose. Las prisiones españolas, desde que Salillas fundó la Escuela de Criminología—descuajada en los días postreros del año 1926, sin respeto a su tradición científica—, han mejorado, al menos en trato humanitario. Cierto que, como hace decir el novelista a uno de sus personajes, no basta con ese «lavado de cara» para que los presidios alcancen su meta más alta y cumplan su debido menester; pero si se comparan los establecimientos penitenciarios de estos tiempos con los de finales de la pretérita centuria, el progreso es evidente, aunque acaso no sea parejo en todas nuestras prisiones. Burgos y el Dueso, por ejemplo—a pesar de ser esta colonia tan materialmente joven—, ¿no recuerdan en demasía los tiempos de antaño?

La novela se desenvuelve con lentitud calculada. Acaso en otro tipo de acción más dinámica el estilo parsimonioso dañase su fondo. Pero en esta historia del presidio, el pausado andar aconsona a maravilla con el ambiente denso y monótono de la cárcel.

Las ideas penales y penitenciarias en la novela

Todas las páginas de esta novela de Zamacois están sembradas de sagaces observaciones del mundo encarcelado y de ideas certerísimas sobre el fin de la pena y la misión de las penitenciarías. Quiero subrayar algunas de las más considerables.

Por boca de Fernando Loja—el ácrata caído en la lucha revolucionaria, que a pesar de los esfuerzos de su creador por presentarle transido de altruísmo y filantropía no ha logrado serme enteramente simpático—se expone la doctrina más acepta en Criminología sobre la causalidad del delito. Niega el autor la existencia del delincuente nato y destaca el preponderante influjo de los factores sociales en el crimen. Al unísono con el pensamiento de Concepción Arenal, proclama Zamacois la responsabilidad de la sociedad, que es la que fuerza a los hombres a robar y matar a sus semejantes. «La sociedad—dice Loja a sus compañeros de encierro—, la gran delincuente, debía reflexionar en esto y tener vergüenza de sí misma.»

En varios pasajes se enfrenta el enorme problema del fin de la pena, protestando de su nula eficacia correccional. «No es la pena —que no pasa de ser una venganza—lo que enmienda fundamentalmente las torcidas inclinaciones del individuo, sino la educación... Decirle al que sale del presidio: «Después de lo que aquí sufriste suponemos que no reincidirás...», es como decirle al que yendo por la calle tropezó y se rompió una pierna y en una camilla fué llevado al hospital: «Ya no volverá usted a caerse, ¿eh?» Consciente con esta finalidad correctiva de las penas, censura el autor las privaciones de libertad demasiado largas. «El encierro destruye, y todo sentenciado a más de diez años de reclusión es, en realidad, un sentenciado a muerte, pues de la clausura sale muerto... Luego de retener a un individuo veinte o treinta años, lo que el presidio devuelve a la sociedad no es un hombre, sino un pobre muñeco inútil, desarticulado, cobarde, hueco y trágico.» Por eso reclama penas cortas, «de una longitud proporcionada a la brevedad de la vida». Exacto. Tan exacto, que un Código de tipo asegurativo y correccional, como el que ahora rige en la Rusia soviética, señala como máximun de la prisión diez años.

El castigo de muerte es objeto de repulsa razonada. Loja, el personaje de que Zamacois se vale para lanzar sus doctrinas, dice que de no suprimirse, «yo pido que dejemos de llamarnos hermanos». Y para el caso de mantenimiento de la pena capital reclama la abolición de sus formas ejecutivas, que producen en el reo el sufrimiento inaudito de la capilla por la certidumbre de que va a morir. «Yo, legislador, substituiría el garrote por un tósigo fulminante que el reo absorbería sin saber cuándo.»

En el orden propiamente penitenciario, el novelista demuestra la inutilidad de los presidios, que sin métodos correccionales ni educativos pervierten a los hombres en vez de enmendarles. Esta sensación de vacío finalista, que comprenden por igual presos y empleados, está expresada con frases rotundamente desoladoras: «Vigilados y vigilantes se preguntan: «¿Para qué servirá esto...?» Todas las tragedias son soportables cuando resuelven un problema o tienden a un resultado; pero el presidio no educa, no despierta las conciencias, no conduce a nada, no remedia nada; representa una tragedia inútil, y su horror es ese...» La mala organización del trabajo, que sólo atiende al de tipo industrial, deja ociosos a los reos labradores, a quienes la holganza arranca esta excla-

Ministerio de Educación, Cultura y Deporte 2012

mación: «Si el Gobierno nos diese una huerta, trabajaríamos.» Con estas frases queda bien patente la urgencia de crear penitenciarías agrícolas y hacer del trabajo el medio más positivo de redención. En páginas encendidas protesta Zamacois del régimen celular, que embrutece y empeora a los analfabetos: «Día tras día, su vida interior se llenará de odio, y pareciéndole que su culpa no merecía castigo tan riguroso, el ladrón sentirá no haber robado más de lo que robó, y el asesino deplorará no haber acuchillado mejor a su víctima.»

No podía olvidar Zamacois uno de los más trágicos temas que las prisiones presentan: el de la vida sexual de los reclusos, en que yo también me he ocupado desde estas mismas columnas. Pederastas y onanistas desfilan por la novela con su dolorosa realidad. Y en una de las páginas hallamos el relato de episodios también narrados por Luis Araquistain en sus «Furias cautivas». En el crepúsculo vespertino acuden ante los muros del presidio infelices prostitutas, que por el mísero precio de unas monedas de cobre se alzan el vestido y enseñan a los presos sus carnes macilentas. Pegados a la reja, sudorosos y jadeantes, miran los hombres la lúbrica escena.

Estas prisiones de sistema reglamentado militarmente, en las que se prohibe toda libertad de conciencia, en las que no asistir a la misa acarrea el encierro en un calabozo, revelan su inanidad y deben ser transformadas. En un epílogo de las frecuentes prédicas que Fernando Loja dirige a los penados, hay el atisbo del sistema penitenciario del porvenir: «No quiero reclusos-soldados, sino reclusos-estudiantes. Y pido en nombre de la caridad—la más invocada y la menos frecuente de las virtudes—la formación de penitenciarías-hospitales para enfermos, de manicomios-penales para locos y de colonias agrícolas, ya que la mayoría de los delincuentes son campesinos. La civilización exige que los defensores del Derecho penal sean los pedagogos y los médicos, no los militares.» La creación de periódicos en las penitenciarías—como ya se hace en los reformatorios norteamericanos—es otra de las ideas educativas que Loja postula con ahinco.

La sentencia indeterminada se reclama por el novelista en varios párrafos de su obra magnífica. Martín Santoyo reflexiona así: «No entiendo cómo trabaja la justicia. Suponiendo que yo sea un criminal, ¿quién le dijo al juez que firmó mi sentencia que para redimirme yo necesitaba treinta años de condena, ni uno menos, ni uno más, y que «el Tafallés», que mató a su esposa, con diecisiete años tenía bastante?... Esto es hacer las cosas a tontas y a locas; porque si nos traen a presidio para corregirnos y yo no me arrepiento ni me enmiendo, ¿por qué razón me devolverán la libertad?... Un preso es como un enfermo. A mí me llevan al hospital, y el médico me dice: «Vas a tomarte estas veinte píldoras.» Muy bien, yo obedezco; pero si a la décima píldora estoy curado, ¿por qué he de tragarme las diez que faltan? Y si no lo estoy, ¿por qué el médico me daría de alta?» Por su parte, Loja también habla con acierto de la pena indeterminada, destacando su mayor poderío intimidante deducido de la incertidumbre. «Y quizás por esto mismo—agrega—reforme al condenado mejor que ninguna otra, porque le dice que de su pronta enmienda depende su pronta libertad.» Estos alegatos en pro de la condena indefinida no los mejoraría un penalista.

De todo el sistema penal que defiende Zamacois se deduce la crítica de los indultos, expresamente formulados por Fernando Loja: «El indulto es desmoralizador, como la propina, y tiene, por añadidura, otro defecto no menos grave, y es la teatralidad.»

Los presidios de hoy, que no corrigen ni intimidan, disculpan, en cierto modo, la prevención pública contra los licenciados del penal. Martín Santoyo, al cabo de veintiocho años, recobra su libertad; pero su familia le repudia y los patronos le niegan trabajo. Tan triste como exactamente comenta Zamacois: «Al individuo que se le da de alta en un hospital se le supone curado; al que sale de la Universidad se le reconoce cierta cultura, y parejamente, si las gentes creyesen en la acción profiláctica del presidio, el haber arrastrado cadena sería una garantía de moralidad. Pero es lo contrario, y el liberado recibe con su «licencia» una segunda condena: una condena a perpetuidad.»

Por eso Martín Santoyo, que era «la obra» de la prisión, cuando se ve sin amigos ni amparos regresa a ella, donde vivió tantos años y se hizo su mundo. Las palabras con que desenlaza la novela son la más terrible sentencia contra los regímenes penitenciarios: «Regresaba al presidio, desarticulado, abúlico, muerto. Era un difunto. El penal le mató y él no lo sabía.»

Hace muchos años, los técnicos del Derecho venimos combatiendo contra las prisiones vigentes y no cesamos de mover hostilidad contra un sistema de penas carente de fin. Pero toda reforma precisa ser reclamada y asistida por la opinión pública. Mejor que nuestros libros doctos puede contribuir a crear ese anhelo novelas como ésta de Zamacois, que oprimen las conciencias y empañan con lágrimas los ojos de sus lectores.

LUIS JIMENEZ DE ASUA

El número de hoy de LA LIBERTAD consta de DOCE páginas, y su precio es el de costumbre: DIEZ céntimos

SOCIEDAD DE VENDEDORES

Se convoca a junta general ordinaria, que se celebrará los días 30 y 31 de Julio de 1929, a las diez de la noche, en la calle de Valencia, 5, principal (Círculo Socialista del Sur), para tratar el siguiente orden del día:

Lectura del acta de la sesión anterior, lectura de altas y bajas del segundo trimestre de 1929, presentación, discusión y aprobación, si procede, de las cuentas correspondientes al primer semestre de 1929; elección de cargos vacantes, discusión de una proposición relacionada con los vocales visitadores, asuntos y gestiones de la Junta directiva y preguntas y proposiciones de los asociados.

Mercados agrícolas y pecuarios

¿Para qué decir lo mismo que la semana pasada y que la anterior? Como en «La bruja», todo está igual, parece que fué ayer.

Al «paro» general del mercado agrícola, se unen las impresiones poco halagüeñas, ciertamente, del mercado de lanas. Fábricas y negociantes a una se esfuerzan porque el producto baje aquí y allí, en el interior y en el Extranjero, sin tener en cuenta que las lanas ni deben ni pueden llegar ahora a aquellos precios anteriores a la guerra mundial.

Forzar más esa tendencia bajista tendría como consecuencia algo que ya inician los ganaderos de Australia: el abandono de los rebaños. De la guerra acá se ha encarecido notablemente el coste de producción del ganado. Lo que antes pudo ser es hoy imposible.

Se nos dice que algunas casas industriales de Cataluña están importando «lana artificial». Si ello ocurriera, estimaríamos oportuna la acción prohibitiva del Gobierno.

No debe olvidarse que España es un país productor de lanas de todas las clases y calidades, y que casi toda la producción del corriente año está sin vender.

Una noticia interesante, aunque algo al margen del mercado. Se va a repetir la cesión por el Estado de trigos para siembra.

El ensayo del año pasado, por emprenderse tarde, por falta de clases de trigos en relación con las demandas, etc., etc., resultó «un poco desigual»

De esperar es que la enseñanza del «ayer» subsane los errores de ese mañana que ya está encima.

A. DE C.

Precios

Trigos.—Valladolid. El negocio es casi nulo, haciéndose algunas ofertas a 84 y 85 reales fanega de 94 libras.

Salamanca. Se han hecho contadas operacioines de trigos nuevos al precio mínimo de tasa de 46 pesetas los cien kilos.

Zaragoza. Se ha observado en los últimos días alguna animación, pagándose los trigos de huerta a 48 y 50 pesetas los cien kilos, y los de monte, a 51 y 52 pesetas.

Valencia. Candeal Mancha, 48,50 pesetas, sin envase; jeja, 48; hembrilla, 48; Salamanca y candeal Peñaranda, 48,50; extremeño, nuevo, 49,50; rubión, 48; duro Andalucía, 51; ídem, nuevo, 50 pesetas.

Barcelona. El trigo nuevo de Extremadura, para facturación inmediata, se interesa a 46,50 pesetas los cien kilos, y el de Aragón, de 51 a 52 pesetas.

Soria, Segovia, Peñaranda, Toro, Arévalo y otras plazas próximas cotizan entre 20,50 y 21 pesetas fanega.

En el mercado internacional, como la prolongada sequía del Canadá parece que disminuirá notablemente la cosecha, uniéndose a esto perspectivas poco satisfactorias de la recolección de trigos en los Estados Unidos y las malas sementeras de la Argentina, se ha apreciado una importante alza en los precios. No obstante, las plazas europeas se mantienen al margen de tales impresiones, que juzgan un tanto exageradas.

Harinas. — Valladolid. Selecta, 66 pesetas cien kilos; panadera de primera, 63; intermedia, 64,50; segundas, 62 pesetas.

Zaragoza. Harina de primera, fuerte, 67 pesetas los cien kilos; panificables corrientes, 64 y 65; blancas, 63 y 64; segundas, para pienso, 46 y 47.

En Aragón fluctúa el precio entre 64 y 69 pesetas, según clase.

Sevilla. De trigos recios, fina extra, 67 pesetas los cien kilos; primera, semolada, 64; ídem, corriente, 63; segunda, 62; tercera, 61. De trigos blandos, primera de fuerza, Aragón, 72 pesetas; candeal Castilla, 70; ídem, Andalucía, 68 pesetas.

Barcelona. Extra blanca, 73 pesetas los cien kilos; intervenida, 65 a 67; número 3, 47 a 50; número 4, 38; segundas, 33 pesetas; terceras, 29; cuartas, 26,50 y 27 pesetas.

Cebadas. — Valladolid. Nuevas, 9,35 pesetas fanega; Olmedo, 10,50; Ríoseco, 9,50; Burgos, 13,50.

Zamora, 47 reales fanega; Segovia, 44; La Seca, 46; Albacete, 45 reales; Sevilla, 33 pesetas cien kilos; Salamanca, 32; Valencia, 34; Avila, 31; Zaragoaz, 32 y 33; Barcelona, de 37 a 40 pesetas.

Avena.—Valladolid, 29 reales fanega; Barcelona, 40 pesetas; Ciudad Rodrigo, 52; Almodóvar del Campo, 38,50; Manzanares, 39 reales fanega.

Centeno.—Ríoseco, 60 reales fanega; Valderas, 67; Segovia, 60; Ciudad Rodrigo, 60; Soria, 66; Palencia, 62; Burgos, 63.

Maíz.—Valencia, del país, a 4 pesetas barchilla; Plata, 38 pesetas cien kilos; triturado, 42 pesetas.

Sevilla, del país, 38,50 pesetas cien kilos.

Barcelona, del Plata, disponible, a 39,50 y 40 pesetas los cien kilos.

Arroz.—Valencia. Arroz cáscara, 35 pesetas los cien kilos; elaborados, 51 pesetas.

Barcelona. Benlloch 0, a 59 y 60 pesetas cien kilos; florete, a 62 y 63; selecto, 67 y 68; superior, 69 y 70; matizado corriente, 63 y 64; selecto, 65 y 66; extra, 67 y 68; bomba corriente, 86 y 87; superior, 98 y 99; extra, 106 y 107 pesetas.

Habas.—Valencia. De nueva cosecha, a 43 pesetas los cien kilos.

Sevilla. Tarragonas, 45 pesetas cien kilos; mazaganas, blancas, 40; ídem, moradas, 39.

Barcelona. Extremeñas, para pienso, 46 y 47 pesetas cien kilos.

Alubias.—Valencia. Los precios se mantienen entre 117 y 120 pesetas los cien kilos.

Barcelona. Castellanas, superiores, de 165 a 170 pesetas los cien kilos; mallorquinas, de 140 a 143 pesetas.

Algarrobas.—La cosecha, en general, resulta corta. Se cotizan, en Valladolid y Segovia, a 60 reales las 94 libras; Salamanca, 37 pesetas cien kilos.

Alfalfa.—Aragón cotiza la alfalfa seca, empacada, en almacén, de 14 a 15 pesetas los cien kilos, y sin empacar, en los campos, de 11 a 11,50 pesetas los primeros cortes.

Vinos.—Continúa flojo el negocio.

Ciudad Real, 4,90 pesetas arroba; Valdepeñas, 5; Infantes, 3,90; Daimiel, 4; Almagro, 4,35.

Cuenca. Entre 4 y 4,25 pesetas arroba.

Albacete. De 4 a 4.10 pesetas arroba.

Toledo. De 4,50 a 4,65 pesetas.

Tarragona. Priorato blanco, 11 reales grado y carga; tinto, 12; vino del Campo, blanco, a 10 y 11; tinto, 10; misteles blancas, 14; tintas, 15

Aceites.—Sevilla. El mercado ha mejorado algo los precios, pagando las clases corrientes de 81 a 82 reales arroba.

Valencia cotiza las clases inferiores de 20 a 21,50 pesetas arroba, y las buenas, de 23 a 25.

Zaragoza. Aceite de medio grado de acidez, 240 pesetas los cien litros; de un grado, 210; de dos, 200 pesetas.

Azúcares.—En Barcelona no hay variación.

El mercado de Nueva York continúa bien orientado, siendo los últimos precios que conocemos los siguientes: mercancía en bruto, a plazo: Julio, 2,17 centavos libra; Septiembre, 2,22; Octubre, 2,30; Diciembre, 2,32; Enero, 2,32; Marzo, 2,37.

Carnes.—Vacuno. Madrid. Ganado bueno: vacas extremeñas, de 2,76 a 2,83 pesetas kilo; ídem andaluzas, de 2,76 a 2,83; ídem de la tierra, de 2,76 a 2,83; ídem serranas, de 2,72 a 2,78; novillos, de 2,74 a 2,83; toros, de 2,78 a 2,87; bueyes, de 2,17 a 2,61 pesetas kilo.

Ganado mediano. Vacas, de 2,61 a 2,74 pesetas kilo.

Terneras. De Castilla, fina, de 4,04 a 4,22 pesetas kilo; ídem, segunda, de 3,83 a 4; asturianas, de 3,48 a 3,61; gallegas, de 3,04 a 3,26; de la tierra, tamaño grande, de 2,61 a 2,83; ídem, ídem pequeño, de 3,26 a 3,29 pesetas kilo.

Barcelona. Bueyes y vacas gallegas y del país, de 2,70 a 2,80 pesetas kilo; terneras, de 3,45 a 3,50 pesetas.

Valencia. Novillos, de 3,10 a 3,15 pesetas kilo; añojos, de 3,40 a 3,50.

Bilbao. Bueyes gallegos, de 2,70 a 2,90 pesetas kilo; ídem del país, de 2,85 a 2,90; ídem asturianos, de 2,70 a 2,90; vacas gallegas, buenas, de 2,80 a 2,90, terneras gallegas, de 3,40 a 3,50; ídem asturianas, de 3,40 a 3,50; ídem de leche, de 3,60 a 3,70 pesetas.

Lanar. Madrid. Corderos con lana, 3,24 pesetas kilo; capones, 3,35; ovejas, de 2,51 a 2,65; carneros, de 2,90 a 3.

Barcelona. Carneros extremeños, de 3,25 a 3,35; borros castrados, de 3,50 a 3,60; ovejas, de 3 a 3,20; borras, de 3,70 a 3,80; corderos, de 3,40 a 3,50; corderas, de 3,90 a 4 pesetas.

Valencia. Corderos manchegos, de 3,10 a 3,20; corderas, de 3,30 a 3,40; ovejas, de 2,70 a 2,80.

Corderos andaluces, con lana, de 3,10 a 3,25; corderos esquilados, de 2,80 a 2,90; ovejas, de 2,60 a 2,70 pesetas.

Cerda. Madrid, a 3 pesetas kilo canal.

Barcelona. Blancos del país, de 3,50 a 3,55; ídem de Valencia, igual precio.

Lanas.—Mercado español. La situación es la misma en todas partes. Sigue la desorientación, que se traduce en incertidumbre en las compras y algún temor en los grandes centros de consumo. Los fabricantes trabajan por conseguir la mayor baja en los precios.

Mercado extranjero. Las últimas noticias recibidas de Londres acusan la gran flojedad de aquel mercado. Los compradores se mostraron reservados en las pasadas subastas, esperando precios aun más bajos para el por venir.

En los centros australianos preocupa la situación actual.

Los negocios están limitados a satisfacer las necesidades urgentes.

Cueros y pieles.—Madrid. Se cotizan los cueros de vacuno mayor, en verde, de 25 a 28 céntimos kilo canal, con los rebajos de costumbre.

Las pieles de cordero con lana se cotizan de 50,75 a 51,50 céntimos, por kilo de la canal; las de florete y las de carnero y oveja, de 38 a 40, también con los acostumbrados rebajos.

GUADALAJARA. La capilla de Luis de Lucena, iglesia de San Ginés, Instituto de segunda enseñanza, el panteón de los duques del Infantado, llenos de bellezas arquitectónicas, merecen ser visitados

EN EL PUENTE DE VALLECAS

Grandes fiestas en el distrito de Entrevías

Con motivo de la festividad de la Virgen de los Angeles, se celebrarán los días 1, 2, 3 y 4 de Agosto lucidísimas fiestas en el distrito de Entrevías, de Vallecas.

Forman la Comisión organizadora de las fiestas los siguientes señores:

Presidentes honorarios: D. Adolfo Salvador León y D. Antonio Garrido Gómez; presidente efectivo, D. León Tardín Nardín; vicepresidente, D. Arturo Alcalde García; secretario, D. José Vázquez de la Vega; tesorero, don Justo Picazo Viejo; vicesecretario, D. Juan García Villar; contador, D. Enrique Tardín Martínez; vocales: D. Pedro Alda Solanas, don Andrés de Blas Calatayud, D. José Fonseca Albalá, D. Rafael Molina Martínez, D. Telesforo Morote Vázquez, D. José Sánchez Arribas, D. Félix Pérez Minayo y don Joaquín Fernández Fernández.

El programa de los festejos es el siguiente:

Día 1.—A las siete de la tarde, principio de los festejos, siendo anunciados por disparos de bombas y cohetes. La acreditada Banda Municipal del Ayuntamiento de Vallecas, dirigida por el maestro D. Francisco Caballero, recorrerá las calles del distrito, precedida de los gigantes y cabezudos, con gaita y tamboril. A las siete y media, inauguración de la «kermesse» de la Sociedad de Vecinos titulada Para la defensa y estudio del barrio de Entrevías. A las diez de la noche, elevación de seis grandes globos luminosos, con potentes reflectores eléctricos y colas luminosas de lluvia japonesa, creación del reputado pirotécnico D. Esteban Valencia Pérez, de Madrid. A las once, varietés por la aplaudidísima troupe The García Ranea, dirigida por el reputado artista José Ranea, que, en obsequio de los vecinos, harán vistosísimos trabajos, tanto aéreos como de varietés, con los aplaudidos clowns Carasucia y Aamañine. Terminará este espectáculo con la pareja de baile Gloria-Castillo, aplaudidos bailarines de jota.

Día 2.—A las ocho de la mañana, gran diana, interpretada por la Banda Municipal, acompañada de gigantes y cabezudos, que recorrerá las calles del distrito. A las diez, solemne misa a gran orquesta, predicando el elocuente orador sagrado doctor D. Alejandro M. Mayordomo, coadjutor de la parroquia de San Ramón. A las tres y media de la tarde, reparto de bonos a los pobres. El acto se celebrará en la Tenencia de alcaldía, Mejorana, 22, hotel, amenizando el acto la Banda Municipal. A las ocho de la noche, solemne procesión. La imagen de Nuestra Señora de los Angeles recorrerá las calles del Conde Rodríguez San Pedro, Mejorana, Miguel de la Roca y Peironcely, a entrar en la iglesia. En las inmediaciones de ésta se quemará una gran traca de cien metros de longitud. A las diez y media, en la plaza de Rafael García Llamas, la cual estará artísticamente iluminada y engalanada, verbena y un concurso de belleza infantil. La niña proclamada reina desfilará en su carroza en la cabalgata infantil. A las once y media se quemará una preciosa colección de fuegos artificiales, obra del afamado pirotécnico D. Esteban Valencia Pérez, el cual se presenta por vez primera en el Puente de Vallecas. A las doce y media, varietés. Duetos por los hermanos García y saladísimos chistes por el tonto Briega Jarque. Sensacional trabajo del hombre mono, por el Sr. Ranea.

Día 3.—A las tres de la tarde, carreras de bicicletas. El itinerario lo fijará la Comisión de festejos de antemano, y no correrán más que jóvenes de doce a dieciséis años, previamente inscriptos. Los tres primeros que lleguen a la meta recibirán tres artísticos regalos, con sus diplomas correspondientes. A las diez de la noche, conciertos musicales en diversas calles y «kermesse» de la Sociedad de Vecinos. A las once y media, vistosa colección de fuegos artificiales por el mencionado pirotécnico y varietés por la troupe The García Ranea.

Día 4.—A las ocho y media de la mañana, en el campo de Entrevías, sito entre las calles de Hernández Más y Vicente Tarodo, gran torneo de fútbol por las Sociedades deportivas Club Deportivo Entrevías, Club Deportivo Picazo, Club Deportivo Madroño y Unión Deportiva El Trece, las cuales se disputarán, entre las dos Sociedades que salgan vencedoras, en un partido finalista que se celebrará a las cinco y media de la tarde, una gran copa, regalo de la Comisión de festejos. La Sociedad de Vecinos titulada La Fraternidad regalará unas artísticas medallas de plata al equipo vencedor. A las ocho de la noche, charlotada aérea, con elevación de globos grotescos. A las diez, gran cabalgata infantil. La compondrán 50 niños vistosamente engalanados, los cuales serán portadores de una fantástica y artística iluminación de antorchas y bengalas de colores. En último término, una preciosa carroza con la reina infantil de la belleza del distrito, acompañada de sus pajes. La Banda Municipal amenizará el acto. A las once y media, vistosos fuegos artificiales. A las doce y media, varietés. Las Pirámides de Egipto, por el señor García; trabajos por el señor Santos, y pasatiempos por el tonto Jarque.

*

Se otorgarán bonitos premios a la calle, balcón o portada mejor engalanados.

DESTINO

El mando de la legión

El «Diario Oficial del Ejército» ha publicado una real orden confiriendo el mando del Tercio al coronel de Infantería D. Juan de Liniers Muguiro, del regimiento de Wad Ras número 50.

FOLLETON DE «LA LIBERTAD» 45

EL DIABLO EN LA CORTE DEL ZAR

Amores y misterios de Rasputin

POR

ALEJANDRO RAKOWSKI

(Derechos de traducción reservados. Prohibida la reproducción total o parcial.)

dicho la emperatriz. Pero a poco comenzó a correr por Palacio el rumor de que el príncipe Dimitri deseaba el matrimonio para tener una posibilidad de alcanzar el trono, y que el rumor había salido del salón de la mujer del gran duque Nicolás. Las relaciones de los dos príncipes fueron anuladas. La emperatriz se engañaba. Los amores de sus hijas se subordinaban no sólo a la política, sino a las bajas anécdotas de la política. Y si Rasputin acentuaba su oposición al gran duque Nicolás, el pueblo intensificaba su rencor por el régimen y la camarilla del régimen. Los soldados no tenían ni armas ni calzado. Las fábricas hacían una producción precaria, y en muchas de ellas tenían al frente técnicos y obreros alemanes. Los buques que conducían aprovisionamientos y municiones al puerto de Arkangel, único puerto libre para la comunicación con los aliados, navegaban sin protección y desarmados, sufriendo inermes los ataques de los submarinos. La carne y el pan faltaban, por la desorganización de los transportes. La traición se sentía por todas partes, y la traición, para el pueblo, se albergaba en Palacio y en el número 64 de la calle de Gorokovaya.

A primeros de Marzo la traición tomó un nombre concreto y culpable, el del teniente coronel Miassoyedow. Este había pertenecido al servicio de frontera como jefe de la gendarmería, y al llegar la guerra había pasado al servicio de Informes del décimo Cuerpo de ejército. En aeroplano, y un oficial aviador cómplice suyo, pasaba a las líneas alemanas para comunicar sus informes. A un oficial ruso, hecho prisionero, le fué propuesta la libertad y un premio si se prestaba a entrar al servicio del espionaje alemán. Ladino y patriota, comprendió que podía prestar a Rusia un gran servicio y simuló acceder a la proposición. La persona a quien tenía que dirigirse al llegar a Rusia era al teniente coronel Miassoyedow...

Este fué detenido y ahorcado, atribuyéndosele el copo del décimo Cuerpo en los bosques de Augustow y los desastres inexplicables de Mazuria; y al comparecer ante el Consejo de guerra atribuyó a sus ideas políticas, contrarias a la autocracia, su traición. La guerra perdida era el zarismo vencido. El Consejo de guerra se atuvo a la traición. El pueblo hizo más: extendió la traición a los ministerios de la Guerra y de la Gobernación, a Rasputín y a su camarilla. ¿No había sido denunciado Miassoyedow por Gutchkow, el jefe de los «octubristas», en plena Duma, y ya en 1911, como espía afecto a los alemanes? Esta interpelación produjo un duelo, batiéndose Miassoyedow y Goutchkow. Este, buen tirador, después de recibir el disparo de Miassoyedow, lanzó la pistola sin disparar, y a los testigos, asombrados, les dijo:

—No quiero librarle de su muerte lógica en la horca.

Sukomlinof entonces salió en defensa de Miassoyedow, y a éste, llegada la guerra, le fué encomendado el servicio de Informes del décimo Cuerpo de ejército. Sukomlinof, ministro de la Guerra, seguía cubriéndolo; el ministro de la Gobernación, Maklakof, era su íntimo amigo, y los dos eran protegidos de Rasputín. El pueblo, en su suspicacia, llegó a acusar a la zarina, «la alemana», y a su hermana la gran duquesa Elisabeth Feodorovna, también alemana, abadesa en un convento de Moscou.

Kerensky, el jefe de los socialistas, quiso llevar a la Duma la traición de Miassoyedow, que para él era la traición del régimen. Pero la Duma estaba cerrada y era potestad del emperador reanudar sus sesiones. Kerensky dirigió una carta a Rodzianko, presidente de la Duma, anunciándole una interpelación sobre el proceso Miassoyedow y pidiéndole la reapertura de la Duma. «La traición—decía Kerensky en su carta—tiene su centro en el ministerio de la Gobernación, porque desde ese ministerio se busca la manera de restablecer la unión con Alemania para fortalecer la autocracia rusa. La Duma debe ser reunida para alzarse contra la traición.»

La Duma no fué abierta, la interpelación de Kerensky no se hizo y los rumores pesimistas, rabiosos, cayendo corrosivos sobre lo más alto y lo más respetable, continuaron. Desgraciadamente, todo confirmaba los rumores. La producción de municiones no aumentaba; los soldados seguían descalzos; las Compañías alemanas, respetadas; los germanófilos militantes, tolerados; los ministros pacifistas, en auge. A esto añadíase la complicación y venalidad de la administración, venalidad que llegaba a las alturas. El gran duque Sergio, inspector general de Artillería, era acusado de prevaricación, y se sabían los precios que pagaba por las joyas de su amante, la bailarina Tchesinskaya, antigua amiga del zar.

A pesar de todas las dificultades y de sus derrotas en el frente alemán, los rusos seguían sus ataques en los Cárpatos. El gran duque Nicolás temía la falta de municiones, que impedía fuese mayor el avance, y que pondría a las tropas rusas en peligro de derrota definitiva caso de un contraataque austroalemán. La producción cotidiana de obuses era de unos 20.000, y se necesitaban 60.000.

Y en esto una explosión terrible conmovió en los primeros días de Abril de 1915 a Petrogra- do. La fábrica de municiones de Okhta había volado. Era una gran fábrica, la más importante de Rusia, donde se elaboraban cartuchos, granadas y explosivos. Todos coincidieron en que la catástrofe horrible había sido intencionada y debida a un agente alemán, para evitar la ofensiva rusa que se estaba preparando en el frente de Silesia. El pueblo, consternado, pensó en que no podía vencer a los alemanes ni en el frente ni en el interior. La acción disolvente de las camarillas partidarias de una paz separada iba siendo cada vez más eficaz, tanto que el embajador de Francia, según cuenta en sus Memorias, considerando la acción nefasta que Rasputín ejercía sobre la política rusa, se preguntó si los aliados no harían bien en aprovechar los dones místicos y no místicos del «staretz» sobornándolo, y pudiendo así dirigir sus profecías en vez de ser víctimas de ellas.

Un día que un alto personaje le contaba (1) los últimos escándalos de Rasputín, Mauricio Paleologo, el embajador de Francia, le preguntó:

—¿Por qué sus amigos políticos no intentan atraerse a Rasputín?

—No se puede comprar a Rasputín.

—¿Tan virtuoso es?

—No, no es virtuoso; pero ese granuja no tiene la menor moral, y lo creo capaz de todas las impudicias. No tiene necesidad de dinero. Su piso de la Gorokovaya es pequeño, él viste como un mujic y su familia va humildemente; come siempre fuera de casa, invitado, y sus fieles le dan, además de sus caricias, regalos y dinero, aparte del que él se saca, y no es poco, actuando de intermediario.

—¿Pero qué hace de todo ese dinero?

—El es generoso y da mucho a los pobres; adquiere tierras en su pueblo, donde ha construído una iglesia, y tiene algunos depósitos en los Bancos.

—Todo esto me hace insistir en mi idea, porque si construye iglesias, compra tierras y deposita fondos, es señal de que nuevas ofertas no serían desoídas.

—No; si aceptar dinero, lo aceptaría; pero nos sería imposible manejarlo, por resultar difícil, iletrado como es, darle una dirección fija.

—Sin embargo, no es torpe.

—No lo es; pero su inteligencia tampoco es muy fuerte, y no entiende nada de política, no haciendo más que repetir la lección que le dictan, a la que añade cosas místicas u obscenas de su cosecha. Los que se sirven de él lo vigilan, y él sabe que aun dentro de los suyos hay quien lo aborrece y procuraría anularlo, aparte de que él teme ser substituído por otros profetas u «hombres de Dios», que inmediatamente ocuparían su sitio cerca de los zares.

El embajador de Francia no nos lo dice; pero debió sentir filtrarse en su espíritu el fatalismo ruso. Nada se podía contra Rasputín a base de lógica y de una acción regular y coherente. Tal vez incluso fuera un mal menor. No quedaba más que aquel «¡Gospodi pomilui!»; aquel «¡Tened piedad, Señor!», que salía de todas las bocas rusas como la oración de un pueblo que pone su salvación en Dios, no creyendo en sus fuerzas, para redimirse de sus faltas.

(1) «La Russie des Tsars pendant la grande Guerre». Librería Pion.

CAPITULO V

En Moscou el pueblo se amotina y Rasputín se divierte

Cuando Rasputín estaba en el hospital de Tiumen gravemente herido por la Guseva, hizo voto de peregrinación y de ejercicios espirituales en el Kremlin, en la capilla que guarda el cuerpo del patriarca Hermógenes. Las inquietudes de la guerra no le permitieron cumplir el voto durante el invierno, y quiso cumplirlo

Ministerio de Educación, Cultura y Deporte 2012

EL MOMENTO DE EUROPA

La obra de la paz

A raíz de firmarse el Tratado de Versalles, con frase justa e inspirada dijo Poincaré, a la sazón presidente de la República, que el Tratado «era una creación continua». No se podría oponer el más liviano reparo al concepto del eminente estadista francés si lo hubiese completado diciendo «porque el Tratado es el primer paso para la paz».

La novedad singularísima, excepcional y fecundísima de esta última lucha armada consiste en estos dos hechos: demostrar que la guerra es un pésimo negocio para vencedores y vencidos; que la paz, como la guerra, no es obra exclusiva de los beligerantes, sino de la comunidad internacional.

Tales son los rasgos más salientes que, a modo de trazos típicos, señas caracterizadoras de las contiendas bélicas modernas, han dado en señalar historiadores, filósofos y sociólogos con rara unanimidad.

Para nosotros—lo decimos con el temor que cuadra a nuestra modestia — hay otro carácter más acusado para dar fisonomía peculiarísima a la obra postbélica, cual es la de comprender el Mundo y poner en práctica los pueblos que la paz no es una actitud inerte, pasiva, de indiferencia, como se consideró siempre hasta hoy.

Cesaba antes la lucha, abatíanse las armas, firmábanse los Tratados, imponía el vencedor condiciones al vencido y cumplíalas éste, quedando así liquidada la guerra, sin más consecuencias que las del aumento de prestigio y poder en el victorioso, decrecimiento de fuerzas y respetos en el derrotado.

Hoy, no. La paz es la labor universal, el acoplamiento de esfuerzos generales, la coordinación de actividades universales, actuando todos los pueblos del Mundo con la conciencia de formar una comunidad, con el sentimiento claro de constituir un todo moral y jurídico.

Así, ahora, cuando parece que va a quedar cumplido el Tratado de Versalles, siendo, por tanto, obra acabada la de la paz, es precisamente el instante en que todos los hombres y todos los Gobiernos con visión clara de sus deberes y con concepto exacto de su responsabilidad se aprestan a «organizar la paz».

En el próximo mes de Agosto va a reunirse la gran Conferencia internacional, donde los Gobiernos interesados ratificarán los compromisos y obligaciones especificados en el plan Young, estudiando la modalidad de sus aplicaciones, que tendrán por base esencial, nos atrevemos a profetizarlo, la evacuación anticipada de Renania, por estimar que se han cumplido las condiciones señaladas en el artículo 431 del Tratado de Versalles, que a la letra dice: «Si antes del período de quince años Alemania ejecutase todos los compromisos resultantes para ella del presente Tratado, serán retiradas inmediatamente las tropas de ocupación.»

Europa entra de lleno por el camino de las grandes construcciones internacionales. La actividad político-diplomática que ahora se habrá de desplegar culminará, seguramente, en la próxima Asamblea de la Sociedad de Naciones, en el mes de Septiembre.

Se abre un nuevo período histórico para la vida del Viejo Continente, que puede ser aún mucho tiempo guía y caudillo del Mundo en su marcha al progreso y hacia la perfección. En el Parlamento francés, en la Cámara de los Comunes, en el Congreso belga, en el Reich alemán, como hace pocas semanas en la Cámara Internacional de Comercio, en Amsterdam, se habla de fórmulas nuevas de convivencia continental en Europa.

El ansia, el afán, el deseo vehemente de algo nuevo, agita las entrañas morales del mundo occidental. Es el ideal nuevo de la vida internacional, que sólo se puede lograr en la paz fecunda, activa, cordial y humana definitivamente consagrada a la obra del derecho.

DE AERONAUTICA

Dale Jackson y Forest O'Brien llevan más de quince días volando

Bleriot, el glorioso piloto, es ovacionado

Calais, 29.—A su regreso a Calais, Bleriot ha sido objeto de aclamaciones delirantes por parte de una inmensa muchedumbre.

La familia de Bleriot, que se hallaba presente, fué aclamada con el mismo entusiasmo.

Una nube de fotógrafos y operadores de cinema rodearon a Bleriot y a su aparato, análogo al que utilizó hace veinte años para efectuar la travesía del canal de la Mancha, impresionando numerosas películas.

Fiestas en honor de Bleriot

Calais, 29.—El Sr. Laurent Eynac, ministro del Aire, ha presidido las fiestas celebradas en honor de Bleriot, a quien impuso, en nombre del Gobierno francés, la corbata de comendador de la Legión de Honor.

El «raid» Buenos Aires-Nueva York

Londres, 29. — Un despacho de Buenos Aires al Lloid informa que el avión «Estrella del Sur» ha salido en «raid» para Nueva York, vía Montevideo, a lo largo de la costa oriental.

Un «raid» fracasado

Nueva York, 29.—Ayer domingo, a las cinco horas cincuenta y nueve minutos, se elevó en el aeródromo de Tacoma el aviador canadiense Harrold Bromley para emprender el vuelo, sin escala, Tacoma-Tokío, o sean 9.100 kilómetros por encima del Océano, y apenas había recorrido 400 metros, el aparato cayó pesadamente y se aplastó contra el suelo, incendiándose en este momento.

Harrold Bromley pudo recibir oportuno y rápido auxilio, siendo retirado con pequeñas contusiones.

El aparato, que estaba construído con madera y contenía una carga de 3.000 litros de gasolina, ha quedado reducido a cenizas.

Quince días volando

Nueva York, 29.—Los aviadores Jakson y O'Brien, que están estableciendo el «record» de permanencia con suministro en vuelo, alcanzaron en la mañana de ayer domingo las trescientas sesenta horas de vuelo, o sean quince días seguidos en el aire.

Los intrépidos aviadores han comunicado que desean continuar su vuelo, y que, por ahora, no pueden calcular cuándo lo terminarán.

A los seis días y medio de vuelo se estrella un avión y muere el piloto

Minneapolis (Estado de Minnesota), 29.—El aeroplano «Minnesota», que intentaba superar el «record» mundial de permanencia en el aire con abastecimiento de combustible en pleno vuelo, después de permanecer volando seis días, diez horas y cuarenta minutos se cayó hoy en el aeródromo de Wold Chamberlain, resultando muerto el capitán I. J. Crichton y gravemente herido el piloto Owen Haughland.

«Record» femenino de duración

Le Bourget, 29. — La aviadora francesa Marise Bastie ha permanecido en el aire, tripulando un monoplano de 40 caballos, veintiséis horas y cuarenta y seis minutos, estableciendo así una nueva marca femenina de duración de vuelo.

La anterior, con veintiséis horas y veinticuatro minutos, pertenecía a miss Smith.

El «Alas Soviéticas» llega a Marsella

Marsella, 29.—A las once y cincuenta minutos aterrizó en esta ciudad, procedente de Roma, el avión «Alas Soviéticas», que lleva nueve pasajeros.

A las catorce y veinticinco minutos reanudó el vuelo con rumbo a Londres.

Chocan dos avionetas y perecen tres personas

Londres, 29.—El «Star» anuncia que dos avionetas han chocado al norte de la capital, cayendo a tierra, una de ellas incendiada, y pereciendo tres personas que las ocupaban.

Yancey y Williams, en Nueva York

Nueva York, 29.—Los aviadores americanos Yancey y Williams, que recientemente efectuaron el vuelo transatlántico Estados Unidos-España en el monoplano «Path Finder», han llegado hoy a esta ciudad, habiéndoseles tributado un cariñoso recibimiento en la ceremonia oficial de bienvenida.

Fueron aclamados y vitoreados por numeroso público, y los pitos y sirenas de los vapores surtos en el puerto, en combinación con las campanas de las iglesias, atronaron el espacio con ensordecedor estrépito.

Un remolcador oficial salió a recibir al vapor que los trajo.

A mediodía asistieron a una misa, retirándose después a sus habitaciones privadas en el hotel donde se hospedan, recibiendo continuamente felicitaciones y congratulaciones de amigos.

Un mensaje probablemente apócrifo

Roma, 29.—Dicen de Génova que ha aparecido en la playa de San Juliano una botella conteniendo un mensaje de los aviadores franceses Nungesser y Coli, desaparecidos a bordo del «Pájaro Blanco», durante la travesía del Atlántico, hace un par de años.

Se cree que el mensaje es apócrifo.

La vuelta al Mundo del «Conde Zeppelin» comenzará el día 2 de Agosto

Berlín, 29. — El doctor Eckener anuncia que el «Conde Zeppelin» emprenderá probablemente su próximo vuelo con dirección a América del Norte el día 2 del próximo Agosto.

El «R.-100» tardarán en inflarlo un mes

Londres, 29.—Hoy comenzó la inflación del nuevo dirigible británico «R.-100», que debe realizar este verano el vuelo Inglaterra-Canadá.

La envoltura del dirigible contendrá 140.750 metros cúbicos de hidrógeno. Los trabajos de inflación durarán cerca de un mes, y la aeronave podrá transportar cien pasajeros.

Don Miguel Torres Roldán, juez de Buenavista, autor del libro «El juez español», que acaba de publicarse

Arrollado y muerto por el tren

Frente a los muelles de gran velocidad de la estación de Atocha fué arrollado y muerto por un tren de mercancías un individuo al que solamente se le ha encontrado en las ropas un papel de multas, extendido en el día de ayer a nombre de Antonio Daño Gutiérrez. Dicha multa fué impuesta por un guardia municipal por ejercer la profesión de limpiabotas, sin la autorización reglamentaria, en la terraza de un céntrico café de la calle de Alcalá.

Junto al cadáver fué encontrada una caja, envuelta en un pañuelo, que contenía los cepillos y líquidos que se utilizan en la expresada profesión.

Se supone que el desgraciado limpiabotas, al querer huir de Madrid, buscó refugio en la garita de un guardafrenos y de ella cayó a la vía.

El Juzgado de guardia se personó en el lugar del suceso, ordenando el levantamiento del cadáver y su traslado al Depósito judicial.

Rogamos a los colegas que cuando reproduzcan nuestros trabajos mencionen su procedencia

LOS MALEANTES

Accidentada captura de "el Quintín", que es herido por la Guardia civil

La Guardia civil del puesto del puente de Toledo ha conseguido capturar a un conocido maleante llamado Tomás Rubio Urda, «el Quintín», de larga historia criminal.

Este «pájaro de cuenta», perseguido varias veces por la Guardia civil, hizo frente con arma de fuego y sostuvo tiroteo con la fuerza.

La última vez lo hizo acompañado de otro maleante llamado Rafael Gallín, «el Chovieta».

El día 3 del actual fueron condenados por un Consejo de guerra, «el Quintín» a un año de prisión, y a tres meses «el Chovieta».

Esta diferencia de condena la atribuyó «el Quintín» a las declaraciones que en su contra hizo en el sumario su compañero de proceso, y juró vengarse de él.

Como en el fallo hubo disentimiento, el rollo pasó a conocimiento del Consejo Supremo del Ejército y Marina, y en breve ha de verificarse la vista.

Mientras tanto, Tomás, en su decidido afán de venganza, buscó a Rafael, pues ambos se hallaban en libertad hasta que el Supremo resuelva, y no tardó en encontrar a aquél.

En el puente de Toledo se lo echó a la cara, y afeándole su conducta, empalmó la navaja y le asestó una puñalada de carácter grave.

Esta agresión, de la que se ocupó la Prensa, ha hecho que la Guardia civil se pusiera otra vez en movimiento para capturar a «el Quintín».

Conocido por éste que sus pasos eran seguidos de cerca por números de la Guardia civil, trataba de esquivar por todos los procedimientos caer en sus manos.

El domingo, el teniente jefe de la línea de Carabanchel, D. Ignacio Arroyo, con fuerzas a sus órdenes, dieron una batida por su demarcación y encontraron al maleante.

Agazapado en un colector del puente de Toledo, y armado, como de costumbre, de una pistola, hizo otra vez frente a la Guardia civil.

Esta, al verse agredida, tuvo que defenderse, y al disparar contra «el Quintín» le alcanzó un proyectil, causándole una herida en una pierna.

En la Casa de socorro del distrito fué asistido, y después pasó al Hospital Provincial. En este establecimiento de beneficencia se encuentra en la actualidad y a disposición del Juzgado militar.

El detenido tiene antecedentes pésimos. Es autor de varios robos cometidos hace cuatro años en los cementerios, robos de los que se recuperaron más de 700 objetos.

También se le acusa de haber hecho un disparo contra un sujeto apodado «el Rata» y de ser el autor de varios robos a niños cuando se dirigían a las tiendas a cumplir encargos de sus madres.

Suelta de siete mil palomas mensajeras

Valladolid, 29.—Anteayer llegaron por ferrocarril, procedentes de Bélgica, Luxemburgo, Holanda y Francia, unas 7.000 palomas mensajeras para la fiesta colombófila que, organizada por la Sociedad de concursos de fondo Les Combattants, se ha celebrado ayer en esta ciudad.

La suelta de las palomas se ha realizado desde el patio de la Academia de Caballería, a las ocho de la mañana, siendo presenciada por las autoridades y un público numerosísimo, que ocupaba gran parte del patio dicho y de los alrededores del edificio de la Academia.

El momento de dar suelta al considerable número de palomas, mediante toques de corneta, fué de verdadero interés. Los miles de palomas, ante la creciente curiosidad del público, emprendieron velozmente la ruta Valladolid-Lieja.

La marcha fué también presenciada por el general Vives, monsieur Piel Coulombo, presidente de la Sociedad colombófila Les Combattants; M. Jean Esters, director del servicio de información del diario belga «La Meuse» y representante de los diarios franceses «Le Soir» y «Le Soleil», con sus respectivas señoras; el Sr. Fernández Calzada, organizador de este concurso en España y representante de la Sociedad Colombófila de Cataluña; D. Rogelio Martínez, presidente de la Sociedad Colombófila de Asturias; D. José Patayo, vicepresidente, y D. Luis Bárcena, secretario, de la de Oviedo; D. Joaquín Lorences, tesorero; D. Francisco Serrano y D. Adolfo Hevia, socios de la misma.

Todos los trabajos han sido muy bien organizados por el capitán D. Pedro Prieto de la Cal.

Entre los premios, algunos de mucha importancia, hay doce copas donadas en España, y en ellas figuran las de la Sociedad Colombófila de Asturias (Gijón), el Centro del Principado de Asturias (Oviedo) y la Sociedad de Avilés.

LA CIRCULACION

Dos atropellos graves

Antonia Pedrorromán Antón, de diecisiete años, con domicilio en la calle de Serrano, números 6 y 8, fué atropellada en la calle de Alberto Aguilera por el automóvil número 16.468 M.

La produjo lesiones de carácter grave.

*

En el paseo de San Vicente fué alcanzado por el automóvil número 16.722 Manuel Méndez Pérez, de cuarenta y tres años, que fué asistido de lesiones graves en la Casa de socorro del distrito.

El chofer fué detenido.

LOS TEATROS

COMEDIA

Función benéfica, con «La guitarra» y un programa de concierto

Un periódico—¡siempre los periódicos!—dió la noticia de un triste suceso de que eran protagonistas dos infelices mujeres, enfermas y desvalidas. La noticia llegó hasta un empresario—Vicente Patuel—, y pronto se organizó una función benéfica para enjugar en parte la desgracia.

Anoche, en la Comedia, se hizo la fiesta. A pesar del tremendo calor no hubo una localidad vacía, y con todos los de Apolo compartieron la idea de Patuel artistas eminentes de los prestigios de Felisa Herrero, Pepito Romeu y Delfín Pulido.

El sainete «La guitarra», que cada vez suena mejor, sirvió de preámbulo, siguiendo después la parte atrayente, en la que hicieron el gasto, con los artistas que más arriba se mencionan, Selica Pérez Carpio—inagotable y magnífica—, las hermanas Coppelia y el graciosísimo Lepe.

El producto íntegro de la función se dedicó a las beneficiadas, saliendo el público muy complacido del espectáculo.

A. DE LA V.

La aplaudida actriz Carmen Díaz, rodeada de artistas, sirviendo a unos «clientes» del puesto de Andalucía, en la verbena del Montepío de Actores

(Fot. Alfonso)

LOS REDENTORES DEL OBRERO

GUILLERMO LIEBKNECHT

Nació en Giessen (Hesse) el día 29 de Marzo de 1829. Era su padre funcionario público, y destinaba a su hijo a esta carrera, por lo que le hizo estudiar, encarrilando a tal fin los estudios. Liebknecht no sentía afición alguna al porvenir que se le preparaba, y en las Universidades de Marburgo y de Berlín estudió para saber; esto es: concluyó la carrera de leyes, pero ahondó en filosofía y humanidades... Andando los años, el poder enseñar latín y griego le ayudó a vivir en la emigración.

El año 1847, saturado de Saint Simón y de Considerant, republicano irreductible, salió de la ciudad natal para emigrar a América. Camino de Hamburgo—donde iba

Guillermo Liebknecht, con uniforme de insurrecto. Retrato al óleo, pintado en Suiza en 1849

a embarcar—tropezó con un profesor suizo que reprobó su proyecto, instándole a que fijara su residencia en Suiza, y en la estación más cercana cambió de itinerario, yendo a Zurich, donde se proponía naturalizarse y abrir bufete de abogado.

Allí visitó los círculos obreros y comenzó a interesarse por estas cuestiones. La noticia de haber estallado la revolución en París (Febrero de 1848) le exaltó de tal modo que salió inmediatamente para empuñar el fusil; pero no se le logró el propósito, porque cuando llegó había sido ya proclamada la República. Y, además, al poco tiempo cayó enfermo, por lo que no pudo ir a tomar parte en la revolución alemana, sino cuando ésta estaba ya casi vencida. Fué de los que realizaron una intentona tan heroica como desgraciada; cayó preso, estuvo encerrado nueve meses, emigrando después a Ginebra, donde conoció a Engels, también refugiado, que después embarcaría en Génova para Inglaterra.

En Ginebra trabajó por el movimiento obrero, aprendió la tipografía, pensando vivir de este oficio, y tuvo que dar lecciones; pero como seguía trabajando en reuniones públicas se vió expulsado, y a mediados de 1850 recaló en Londres, donde visitó a Engels, que le presentó a Marx, entrando, desde luego, en la Liga comunista.

Vivió de dar lecciones y también de escribir en los periódicos durante doce años, porque en 1862 una amnistía le devolvió a Alemania. Estaba identificado en ideales con Marx, y a éste y a Engels le unió para siempre una amistad que más bien fué hermandad.

Fijó su residencia en Berlín, entrando de redactor en un periódico dirigido por un republicano extremista del 48; pero hubo de abandonarle, porque bien pronto se percató de que el tal diario estaba subvencionado por Bismarck. Colaboró en otro periódico, éste sincero y leal, y ello le valió ser expulsado de Berlín.

Fué a vivir a Leipzig, donde tropezó con Bebel, como sabemos, con el que fundó el partido democrático-socialista en Eisenach, del que fué órgano en la Prensa el *Valkstad*, que andando los años se convirtió en *Vortwaerts*, el mismo diario que es hoy órgano del partido y que ha pasado por mil peripecias.

Liebknecht le dirigió hasta el día mismo de su muerte, porque horas antes de morir había escrito el artículo diario que no vería impreso.

Fué diputado desde el año 1867, y padeció la misma prisión que Bebel en 1872. Entonces fué el maestro de su grande amigo, instruyéndole en idiomas, economía, filosofía, historia, etc.

Fué diputado desde 1867; pero siempre pensó que él era, ante todo, «un soldado de la revolución». Creía que el Parlamento era bueno como medio de agitación y de propaganda. «Parlamentar», venía a decir, es «paciar», o sea *pastelear*, en frase de nuestra picaresca política, aproximada a la de Liebknecht.

En frase muy aplaudida dijo alguna vez nuestro Iglesias que el partido socialista no esperaría a tener mayoría para hacer la revolución, y este mismo era el criterio de nuestro héroe.

El cual realizó en Gotha la fusión con los elementos de Lassalle, causando enojo a Marx y Engels.

El año 1886, cuando estaban en vigor las leyes bismarckianas de excepción era enorme la emigración de alemanes, sobre todo a los Estados Unidos, y entonces, acompañado de Leonor Marx, la gentil y desdichadísima hija menor del grande hombre, realizó una fecundísima campaña de propaganda, para la que le daba grandes facilidades su perfecto dominio del inglés.

Y alguna vez fué motivo de discusión en el seno de su partido, no él, pero sí su retribución como director del *Vortwaerts*. Algunos consideraban, no que no mereciera la relativamente espléndida paga que se proponía, sino que era preciso evitar que los puestos retribuídos fuesen verdaderas canonjías, porque entonces alejaban toda idea de sacrificio por el ideal y reducían, en cierto modo, el prestigio de quienes los ocuparan. ¡Aún pesaba en muchos ánimos el bello espectáculo de los comuneros de París, en 1871, fijando en 6.000 francos anuales el máximo de las retribuciones!

Cuando murió Marx, Engels fué el jefe de la familia de éste—Longuet, Lafargue y su esposa, y Leonor, y el compañero de su vida, Eduardo Aveling—; esta jefatura, muerto Engels, pasó a Liebknecht. Un día se supo que la desgraciada Leonor, no pudiendo sufrir más la vida de ultrajes y desprecios que le daba Aveling, se había suicidado. Liebknecht salió inmediatamente para Londres, buscó al culpable de la muerte de aquella nobilísima, abnegada e inteligente criatura, y le habló...

Casi no había regresado Liebknecht a Berlín, cuando Aveling se había hecho justicia, levantándose la tapa de los sesos.

Liebknecht, pródigo de su actividad por la idea, supo hacer por ella algo más que consagrarle su persona: dió al movimiento en la persona de su hijo Carlos, nacido en 1871, un adalid indomable que

Guillermo Liebknecht, retrato hecho en Berlín

la soldadesca asesinó, juntamente con la gran Rosa Luxemburgo, el 15 de Enero de 1919.

Pudo substraerle a los sinsabores de la lucha por la idea, y hasta de la lucha por la vida; no lo hizo.

Murió el 12 de Agosto de 1900, y a su entierro asistieron más de 500.000 almas.

J. J. MORATO

Continúan las tormentas

En Sevilla

Sevilla, 29.—A las doce y media de la mañana descargó una tormenta, acompañada de fuerte aguacero, truenos y granizos.

Se inundaron las partes bajas de la capital, interrumpiéndose la circulación.

En Poblete

Ciudad Real, 29.—Se ha desencadenado sobre Poblete una gran tormenta, cayendo una verdadera tromba de agua.

La tapia del corral de una casa fué derrumbada por el aire y se anegó la vivienda, salvándose milagrosamente dos familias que la habitaban.

Se han perdido los frutos, la vid y considerable cantidad de mieses.

Daños en la feria de Dos Hermanas

Dos Hermanas, 29.—Anoche se desencadenó sobre este término un imponente ciclón. El viento levantó tan densísima polvareda, que el vecindario, alarmado, se refugió en las casas.

El vendaval causó enormes destrozos en las casetas de la feria y en algunas fincas particulares.

Una vez que cesó el aire descargó un enorme aguacero, que duró largo rato y produjo inundaciones.

Noticias del campo dan cuenta de los destrozos causados por el huracán de ayer. La cosecha de aceituna ha resultado perjudicadísima, y han sido arrancados infinidad de árboles.

Pedrisco enorme

Villa del Río, 29.—A las dos de la tarde descargó una formidable tormenta. Durante quince minutos cayó una enorme cantidad de gra-

Ministerio de Educación, Cultura y Deporte 2012

nizo de gran tamaño, mucho de él del grueso de una nuez corriente, y originó grandes destrozos en los olivos, cuya cosecha ha disminuído en un tercio.

En una zona de unos ocho kilómetros cuadrados la corriente producida por la tormenta arrastró el trigo que había en las eras.

Los daños alcanzaron a las plantaciones de tabaco y a los melonares.

Muerto por un rayo

Posadas, 29.—Ayer domingo descargó una fuerte tormenta con algún pedrisco, que produjo daños en los campos.

Un rayó cayó sobre un grupo de obreros y mató a Antonio Ardines García. También produjo quemaduras de primero y segundo grado a Francisco Garrido Quero y Efrigenia Gomar Navarro, vecinos de Fuente Palmera.

Cereales dañados

Archidona, 29.—Anoche descargó en esta localidad una fuerte tormenta. Llovió copiosamente y ocasionó daños en la recolección de cereales.

En Huelva

Huelva, 29.—En los pueblos limítrofes a Almonte y en Almonte mismo descargó ayer una fuerte tormenta y mucho granizo, que originó destrozos.

En Ubeda

Ubeda, 29.—Sobre esta ciudad y su término han descargado varias tormentas.

Los perjuicios en los olivos son grandes. Han caído varias chispas y piedras de gran tamaño. Algunas de éstas pesaban 28 gramos.

Pérdidas en Moral de Calatrava

Moral de Calatrava, 29.—Las pérdidas producidas por la tormenta de ayer son más considerables de lo que se supuso. La mayoría de las cosechas de cereales fué arrastrada por las aguas, habiéndose hundido dos casas por la violencia del temporal.

En algunas calles, el agua alcanzó un nivel superior a medio metro.

Las obras de la carretera en construcción a Manzanares resultaron con grandes desperfectos. Los daños se calculan en unas 100.000 pesetas.

Temores en Valdepeñas

Valdepeñas, 29.—Ayer por la tarde descargó una fuerte tormenta sobre esta población y su término municipal.

Desde las tres hasta las siete de la tarde el vecindario estuvo en constante alarma ante el temor de que cayera un pedrisco y produjera daños en los campos. Afortunadamente, la tormenta terminó en lluvia de temporal, con descenso grande de la temperatura.

Se tienen noticias de que en Torrenueva, Almuradiel y Viso del Marqués el temporal ha producido daños en los viñedos y los olivares.

Formidable tormenta en Jaén

Jaén, 29.—Dicen de Jodar que por la tarde descargó una gran tormenta sobre la población, con lluvia torrencial, chispas y truenos, que alarmaron al vecindario.

A la misma hora, una tormenta de granizo destruyó la cosecha y olivos de las fincas Calacha y Calanchilla.

El vendaval destruyó el arbolado de la estación del ferrocarril.

No hubo desgracias personales.

La firma de don Alfonso

Presidencia y Asuntos Exteriores.—Aclarando dudas relativas a las cesiones gratuitas a los Ayuntamientos de terrenos o edificios del Estado.

Modificando el artículo 41, párrafo tercero del reglamento provisional del Patronato de Casas Militares.

Suprimiendo en el Tribunal Supremo de la Hacienda pública la clase de auxiliares escribientes.

Aclarando el párrafo primero del artículo 24 del reglamento de Hacienda municipal de 22 de Agosto de 1924.

Declarando mal suscitada la competencia entre el gobernador civil de Ciudad Real y el juez municipal de Fuencaliente.

Disponiendo que D. Carlos de la Huerta y Avial, ministro plenipotenciario de tercera clase, actualmente consejero en la Embajada en París, pase a continuar sus servicios, con la misma categoría, en concepto de secretario general de la representación de España en la Sociedad de Naciones.

Ascendiendo a secretario de primera clase, y nombrándole cónsul de la nación en La Asunción, a D. José María Cavero y Goicorrotea, duque de Bailén.

Catorce heridos en un vuelco

Caravaca, 29.—Uno de los autobuses de la Compañía Autocaravaqueña, que presta servicios de correos y viajeros entre Caravaca y Calasparra, al llegar a este último punto se le cruzó una camioneta. El chofer del autobús, para evitar el choque con el otro vehículo, viró rápidamente y volcó junto a un pequeño terraplén.

De las noticias recibidas hasta ahora se asegura que hay catorce heridos; pero todos ellos leves.

LA VIDA DEPORTIVA

Rigal vence en el Gran Premio Automovilista de España

Las Doce Horas de Lasarte

San Sebastián, 29.—En el circuito de Lasarte se disputó ayer domingo el Gran Premio de España. Para esta prueba de las Doce Horas se habían presentado al pesaje 21 coches, los mismos que tomaron la salida a las once de la mañana.

En las tribunas de Lasarte se congrega mucho público desde las primeras horas de la mañana, así como en todos los puntos estratégicos del circuito.

La temperatura era excelente.

A las once de la mañana, y estando los conductores de pie frente a sus coches, con los motores parados, dióse la señal de partida, siendo los primeros en realizar la maniobra y arrancar los coches rojos de Gouvion, Blint y Vaets. El coche que conducía Chiron se quedó en «place» por algún ligero contratiempo, que subsanó pronto el famoso corredor.

Entablada la lucha entre los 21 participantes, en los primeros kilómetros tomaron la cabeza Varzi y Zehender.

Al pasar frente a las tribunas, en la primera vuelta, la situación de los corredores era la siguiente: 1, Varzi; 2, Zehender; 3, Bourlier; 4, Palacios; 5, Gouvion; 6, Vaest; 7, Chiron; 8, Colombo; 9, Oscar Leblanc; 10, Stoffel; 11, Blint d'Orimont; 12, Manso de Zúñiga; 13, André; 14, Gregoire; 15, Baligan (que se detiene en el stand); 16, Navarre; 17, Duray; 18, Morán; 19, Gaupillat; 20, Bourcier, y 21, Basena.

En la segunda vuelta, Bourlier ataca y se coloca detrás de Varzi; también Chiron acelera su coche y pasa a Zehender, haciendo una velocidad media en esta vuelta de 125,500 kilómetros.

Chiron se impone en la siguiente vuelta y pasa en cabeza, seguido por Bourlier y Varzi. El último kilómetro de Chiron (frente a las tribunas) ha sido cubierto a una media horaria de 144 kilómetros, y la de vuelta completa, a 131.

Siguen al vencedor del último Gran Premio Bourlier, Varzi y Zehender.

En la cuarta vuelta, Chiron cubre el último kilómetro a 149,500 kilómetros.

Se registra la primera baja: el coche de Bourcier, el «benjamín» de la carrera.

Y sigue otro abandono más sensible aún: el del italiano Varzi, que después de cubrir la quinta vuelta llega frente al aprovisionamiento con el coche averiado. Ha roto el cárter del compresor.

En las cinco primeras vueltas se han hecho las siguientes velocidades medias:

Chiron, 123,189 kilómetros.
Palacios, 112,719 kilómetros.
Bourlier, 111 kilómetros.
Zehender, 109,700 kilómetros.
Oscar Leblanc, 103,544 kilómetros.
Stoffel, 103,412 kilómetros.
Manso de Zúñiga, 103 kilómetros.
Gregoire, 99,400 kilómetros.

Los «pur sang» de Melsheim siguen en los puestos de honor, y Chiron, el gran «as», continúa al frente del gran lote de concursantes.

En el coche rojo de Colombo toma el volante Canavesi.

En la séptima vuelta abandona el coche de madame Rose Itier, que conducía el español Manso de Zúñiga.

En las diez primeras vueltas, las velocidades medias corresponden a

Chiron, 126,200 kilómetros.
Bourlier, 119,400 kilómetros.
Rigal, 117,600 kilómetros.
Palacios, 114,795 kilómetros.
Duray, 108 kilómetros.
Stoffel, 103 kilómetros.
Oscal Leblanc, 102 kilómetros.
Gregoire, 96 kilómetros.

Dos nuevas bajas: los coches de Baligan y Blint d'Oromint, que desde el avituallamiento los empujan al garaje de los «inválidos».

Sigue en aumento la lista de los retirados.

Antes de las cuatro horas de carrera, Oscar Leblanc ha abandonado por averías en el tanque de la gasolina. Han seguido Morán, Duray y Gouvion, después de haber cubierto, respectivamente, 20, 24 y 30 vueltas.

El público de las tribunas ha asistido a un espectáculo que en los primeros momentos le ha impresionado grandemente.

El coche de Palacios, que había cubierto su vuelta 32, se encontraba en el avituallamiento, y en el momento que llenaba el tanque de gasolina ésta se ha inflamado al rociarse de esencia el tubo de escape, que se hallaba al rojo vivo. El momento ha sido de gran emoción, pues el coche se ha visto instantáneamente prendido en las llamas y el bravo corredor bilbaíno, con una gran serenidad, pudo huir del siniestro, aunque sin evitar que sus vestiduras prendieran también en el fuego, y rasgándoselas violentamente consiguieron librarle de una muy lamentable desgracia.

Palacios sufrió leves quemaduras en un brazo y muñeca.

El fuego, que se había extendido a los stands, fué rápidamente sofocado por el servicio de incendios y la colaboración de algunos mecánicos que acudieron prontamente con los extintores de incendios que se encontraban más a mano.

El público dedicó muchos y merecidos aplausos a los diligentes sofocadores del incendio.

El coche de Palacios, que sólo sufrió quemaduras externas en su parte trasera, prosiguió la carrera, tomando el volante el joven corredor Morenes.

Palacios fué curado en el hospitalillo de las tribunas por el doctor Tortosa.

Todo el interés de la carrera reside en la notable perfomance de Chiron, que lleva camino de repetir su doble victoria del año pasado. Al cubrir su vuelta 41 ha conseguido la más importante velocidad media en el último kilómetro, eléctricamente cronometrado: 151 kilómetros.

Conforme avanza la tarde aumenta la animación en el circuito, llenándose las tribunas.

En la vuelta 52 el coche que lleva Lepori es substituído por Chiron, quien al salir es objeto de una gran ovación.

Bourlier, que lleva mucho tiempo parado, se ve precisado a retirarse. Con éste son ya once los automóviles retirados, quedando sólo diez.

Chiron hace la vuelta 54 a una velocidad media de 134,170 kilómetros por hora.

La vuelta siguiente la da Chiron en siete minutos y 41 segundos, o sea a una velocidad de 135,214 kilómetros.

Se retira André.

Quedan nueve coches corriendo.

Chiron pierde diecisiete minutos frente a su stand reponiéndose de aceite y cambiando las ruedas delanteras, pasando luego ante las tribunas a una velocidad media de 152 kilómetros. Ha cubierto las 63 vueltas mínimas correspondientes a su categoría (1.083 kilómetros) en nueve horas y doce minutos.

Luego pierde diez minutos más en un nuevo parón para reparar los faros. Pero aun sigue en cabeza en la clasificación general a las diez horas de carrera con 67 vueltas. Le siguen Rigal, con 66 vueltas, y Colombo, con 65.

El coche de Palacios, que conducía Morenes, vuelve a incendiarse y se retira definitivamente.

Chiron vuelve a perder deciocho minutos con el arreglo de las luces, y poco después de partir, ya de noche cerrada, abandona la carrera por defecto en el alumbrado del coche.

A las once de la noche termina la carrera.

La clasificación por categorías es la siguiente:

Categoría C:
1.º Stoffel, 1.213,561 kilómetros.
Categoría E:
1.º Rigal, 1.374,468 kilómetros.
2.º Colombo, 1.339,559 kilómetros.
Categoría F:
1.º Gaupillat, 1.121,695 kilómetros.
Categoría G:
1.º Gregoire, 1.057,188 kilómetros.

Clasificación general:
1.º Rigal; coeficiente, 1.282.
2.º Colombo; coeficiente, 1.251.
3.º Stoffel; coeficiente, 1.072.
4.º Gaupillat; coeficiente, 1.058.
5.º Gegoire; coeficiente, 1.026.

Rigal es proclamado vencedor absoluto, ganando las copas de la reina y del príncipe de Asturias.

Balompié

Fallecimiento de Ortiz de la Torre

En Marruecos, en donde se encontraba ejerciendo la carrera de ingeniero, ha fallecido, víctima de una rápida enfermedad, el que fué tan buen jugador como excelente caballero D. Joaquín Ortiz de la Torre.

Figuró durante varias temporadas en las filas del Athlétic madrileño, ocupando, junto a Luis Olaso, el puesto de interior izquierda.

Selección Centro, 0; Selección Gallega, 0

La Coruña, 29.—En Riazor jugaron las selecciones gallega y madrileña, que se alinearon así:

Centro.—Vidal; Quesada, Ateca; Prats, Esparza, Peña; Moraleda, Martín, Rubio, Cosme, Vázquez.

Galicia.—Isidro; Manolín, Pasarín; Hermida, Rivera, Basterrechea; Torres, Hilario, Rogelio, Polo, Pérez.

El partido resultó muy movido e interesante, quedando empatados los equipos a cero tantos.

Arbitró imparcialmente Hernández Areces.

Varios resultados

Las Palmas, 29.—Se jugó el anunciado partido entre el Europa de Barcelona y el Marino local, terminando el encuentro, que resultó interesantísimo, con el empate a tres tantos.

Sama de Langreo, 29.—El Sporting de Gijón y el Racing de Langreo jugaron un match amistoso, venciendo el Sporting por cuatro tantos a tres.

Málaga, 23.—En el campo del Malagueño jugaron un partido de promoción el Malagueño y el Recreativo de Huelva, venciendo el equipo local, que pasará al grupo A.

Junta general de Athlétic bilbaíno

Bilbao, 29.—Con asistencia de un número bastante reducido se celebró el sábado por la noche la junta general ordinaria del Athlétic. Renovada la Directiva, ocupó la presidencia D. Manuel Castellanos, que ya era directivo de la Sociedad. No se produjo incidente ninguno, y todo fué acordado por aclamación.

La nueva Junta directiva del Athlétic queda constituída así:

Presidente, D. Manuel Castellanos; vicepreidente, D. José María Olavarría y Martínez de las Rivas; secretario, D. Jesús Torre; contador, D. Nicolás Gaminde; tesorero, D. Fernando Gutiérrez Alzaga; vicesecretario, D. Angel Landáburu; vocales: D. Severino Zuazo, D. Martín Amézola, D. Raimundo Abando y D. Samuel Elorriaga.

Ciclismo

La prueba de la Agrupación Deportiva de Chamartín de la Rosa

La Agrupación Deportiva de Chamartín de la Rosa celebró el domingo una carrera de neófitos de terceras categorías y neófitos sobre el recorrido Puerta de Hierro, Las Rozas, Galapagar, El Escorial, Guadarrama, Villalba, Torrelodones, Las Rozas, Puerta de Hierro, Dehesa de la Villa, a cuya salida del final de la cuesta de ese paraje estaba la meta de llegada.

A pesar de haber dado a los neófitos cinco minutos de handicap, los de tercera les dieron pronto caza, y la clasificación en sus primeros puestos generales fué copada por los «mejores sobre el papel», que también resultaron lógicamente los mejores sobre la carretera.

Correspondió el triunfo a Agustín Cubas, que empleó tres horas y veinte segundos. El primer neófito clasificado lo fué Antonio Fernández. Tomaron la salida 33 participantes.

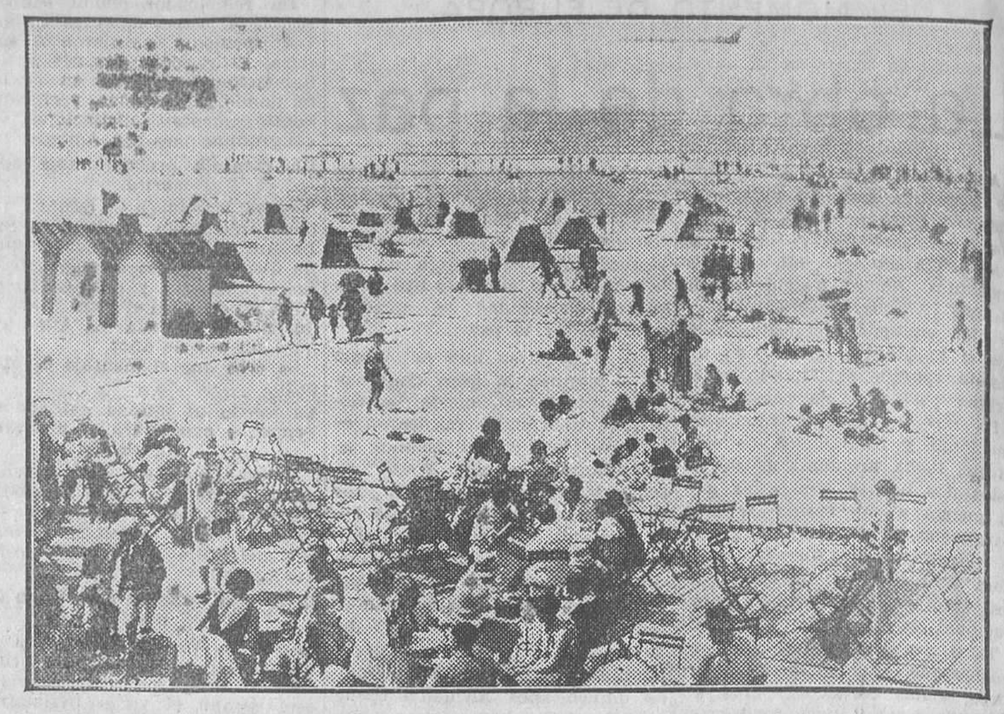

DEAUVILLE.—Un aspecto de la gran playa en plena temporada de baños
(Fot. Agencia Española)

Trueba vence en el IV Circuito de la Ribera del Jalón

Zaragoza, 29.—Se ha celebrado la anunciada carrera ciclista del IV Circuito de la Ribera del Jalón, tomando la salida 30 corredores.

Abandonaron la carrera por diferentes causas Cañardó, Sans, Zenón, Cebrián y Cepeda.

La clasificación de los primeros lugares ha sido la siguiente:

1.º Vicente Trueba, de Santander.
2.º F. Mula, del Iberia F. C.
3.º P. Sant, de Sabadell.
4.º José Trueba, de Santander.
5.º Telmo García, de Madrid.
6.º Luciano Montero, de Irún.

El vencedor empleó en cubrir el recorrido siete horas y cuarenta y tres minutos.

La última etapa de la Vuelta a Francia

París, 29.—En la última etapa de la Vuelta ciclista a Francia (Dieppe-París, 331 kilómetros) llegan en pelotón, todos con 12 horas, 19 minutos y 19 segundos, Frantz, Pelissier, Merviel, Bonduel, Benoit Fabre, Cardona, Demuysere, Rebry, Bidot, Antonin Magne, Leuesse y Delaunoy.

La clasificación general de la durísima prueba es la siguiente:

1.º Maurice Dewaele, con 186 horas, 39 minutos y 14 segundos.
2.º Demuyssere, con 187 horas, 11 minutos y 23 segundos.
3.º Pancera, con 187 horas, 13 minutos y 36 segundos.
4.º Cardona (español), con 187 horas, 37 minutos y 1 segundo.
5.º Frantz, con 187 horas, 37 minutos y 15 segundos.
6.º Delaunoy, con 187 horas, 45 minutos y 24 segundos.

Atletismo

La prueba París-Estrasburgo

Estrasburgo, 29.—Godart ha llegado a esta ciudad a la una y cincuenta. Ha sido objeto de un recibimiento entusiasta. El corredor ha hecho pruebas de gran valor para llegar.

En los barrios, vencido por el sueño, cayó al suelo por tres veces, levantándose y continuando la carrera, sostenido por las aclamaciones de la multitud, cada vez más densa. No ha podido ser superada la marca de la misma carrera, establecida por el suizo Linder en setenta y dos horas.

Los otros corredores siguen a Godart con más de tres horas de distancia.

Francia vence a Inglaterra

Colombes, 29.—En el match internacional de atletismo que se ha disputado ayer, Francia ha vencido a Inglaterra por 62 puntos contra 58.

Pugilato

Ara vence a Tomny White

La Habana, 28.—Anoche se celebró en esta capital el anunciado combate de desquite a diez rounds entre el español Ignacio Ara y el mejicano Tomny White, siendo declarado vencedor por puntos el púgil español.

El sábado, Ara-Saguero

La Habana, 29.—Después de la victoria obtenida sobre el púgil mejicano Tommy White, el sábado último, el boxeador español Ignacio Ara ha firmado un contrato para enfrentarse con el campeón cubano de su categoría, Relámpago Saguero.

Este combate, que ha sido concertado a diez asaltos, se celebrará, probablemente, el sábado próximo.

Esta será la última presentación de Ara ante el público cubano, antes de su partida para España, a bordo del transatlántico «Cristóbal Colón», a donde se dirige con objeto de cumplir sus deberes militares.

Tennis

Francia vence en la Copa Davis

París, 28.—Copa Davis. En las finales, Tilden ha vencido a Borotra por 4-6, 6-1, 6-4 y 7-5, y Cochet ha derrotado a Lott por 6-1, 3-6, 6-0 y 6-3. Con estos resultados, Francia resulta victoriosa por tres partidos contra dos.

PIEZAS DE RECAMBIO
Accesorios para autos. El mejor surtido y mejores precios.
CASA RODRIGUEZ PORTELA
Génova, 9, Madrid

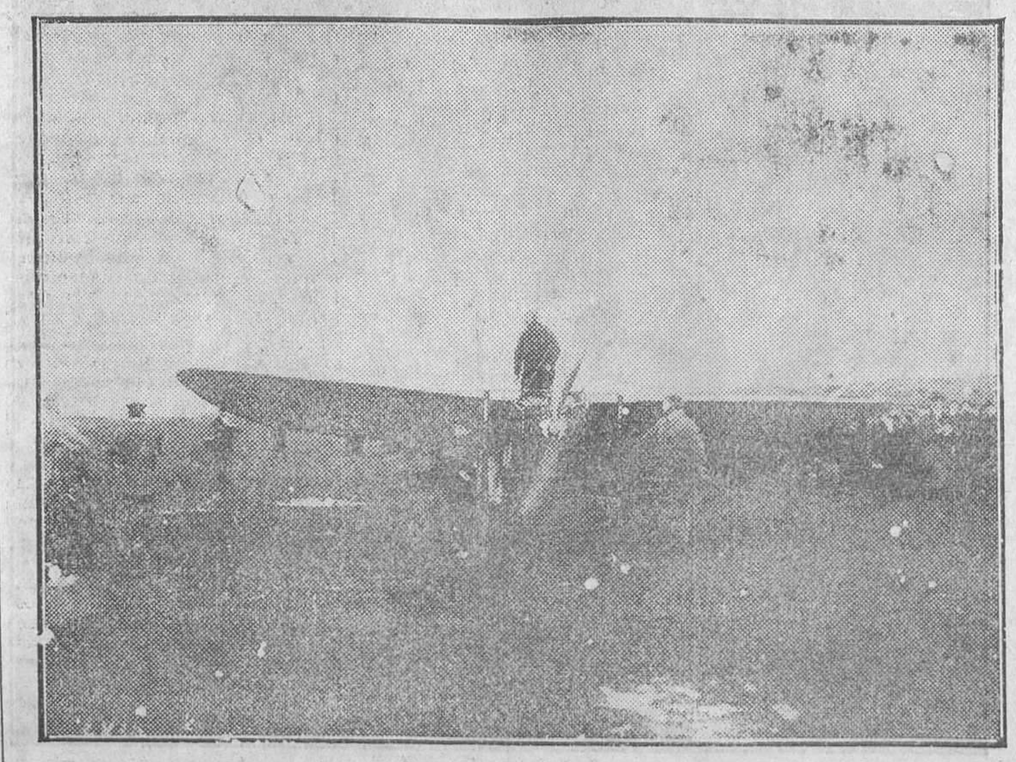

HACE VEINTE AÑOS.—El aparato de Louis Blériot, en Calais, momentos antes de emprender el vuelo. A la derecha, Anzani, constructor del motor
(Fot. Agencia Española)

Cuentistas extranjeros

Reconciliación

Monsieur Dupignon, después de haber tomado su café con leche a las nueve de la mañana, se despidió cariñosamente de su esposa, como todos los días al dirigirse a la oficina.

Una vez en la calle, se encaminó hacia la estación de San Lázaro.

Las malas lenguas, siempre dispuestas a la murmuración porque su marido se va al campo sin decírselo a su mujer, habían calumniado al excelente M. Dupignon.

El buen señor iba a Saint-Cloud a ver a su antiguo amigo Trichard, que le esperaba con impaciencia.

Madame Trichard y madame Dupignon habían sido muy amigas en otro tiempo; pero un día, por cuestión de una moda que la una elogiaba y la otra maldecía, riñeron acaloradamente y juraron no volverse a ver en la vida.

Sus respectivos maridos deploraron el percance; mas creyeron que no estaban en el caso de dar por terminadas sus buenas relaciones.

Por eso Dupignon iba solo a Saint-Cloud a visitar a los Trichard.

—¡Las mujeres son el mismísimo demonio!—decía para sí el fugitivo para disculpar el acto que realizaba, olvidando que él había dado tiempo atrás el mal ejemplo al reñir por una tontería con Beausoleil, el marido de una amiga de la infancia de su mujer.

Lo que, entre paréntesis, había mortificado extraordinariamente a ésta.

Resonó un silbido y partió el tren hacia Saint-Cloud.

Al poco rato avanzó otro tren que marchaba en el mismo sentido, y como quien dice en conserva, dando a los viajeros la sensación de la inmovilidad.

Las miradas de Dupignon se detuvieron bruscamente ante el departamento que estaba frente al suyo. Lanzó nuestro hombre un grito desgarrador y se lanzó hacia la portezuela.

Acababa de ver a su esposa casi al alcance de su mano.

Los demás pasajeros, al notar que Dupignon iba a abrir, se precipitaron sobre él y le obligaron a retroceder, mientras los dos trenes entraban silbando en un túnel.

—¡Suéltenme ustedes!—gritaba furioso el marido—. ¡Suéltenme ustedes! ¡Quiero matar a esa mujer!

Uno de los viajeros exclamó:

—¡Está loco, sin duda! Le haremos bajar en la próxima estación.

A la salida del túnel, el tren en que iba madame Dupignon había tomado la delantera y perdídose de vista.

Al pobre marido se le habían quitado las ganas de ir a Saint-Cloud.

Cuando el tren se detuvo en Levallois saltó al andén, con gran contentamiento de sus compañeros de viaje.

Dupignon tomó el primer tren para París y se dirigió apresuradamente a su domicilio.

Había momento en que creía haber sido juguete de una pesadilla. ¡Tal vez no sería su mujer la persona a quien había visto en el coche!

Llamó febrilmente a la puerta de su casa.

La criada le fué a abrir.

—¿Está la señora?

—No; la señora se ha ido a Argenteuil. ¿No lo sabía usted?

—Sí, es verdad—murmuró Dupignon—; se me había olvidado.

El perturbado esposo cerró la puerta, bajó la escalera, subió a un carruaje, se hizo conducir a San Lázaro y tomó el primer tren para Argenteuil.

Al llegar a la capital de los espárragos no supo qué hacer en los primeros momentos.

—¿Dónde estará?—pensó—. ¿A dónde se habrá dirigido? Es preciso averiguarlo.

Y prosiguió su camino resueltamente.

Sin embargo, al poco rato vaciló.

Acababa de acordarse de Beausoleil, el imbécil de Beausoleil, como él le llamaba, que vivía en la calle en que se había metido.

—Si le encuentro—exclamó—haré como que no le veo. La calle es libre para todo el mundo.

Prosiguió Dupignon su marcha con los ojos fijos en el suelo.

Pero, a pesar suyo, levantó la cabeza al pasar por delante de la casa de su enemigo.

¿Y qué vió junto a una ventana del piso bajo?

A su mujer.

A su mujer, que estaba en casa de los Beausoleil.

En aquel instante lo comprendió todo.

Su esposa tampoco había querido reñir con su amiga de la infancia.

Había ido de ocultis a casa de los Beausoleil, como él iba a casa de los Trichard.

En cualquier otra circunstancia no habría podido contener su indignación por semejante desobediencia; pero en aquel momento la falta de su esposa le servía de inmenso e indescriptible consuelo.

Y como su mujer, que la había visto venir, se asomó a la ventana haciendo ademán de pedirle perdón, su marido le tendió las manos, exclamando gozoso:

—¡Ah, qué peso tan horrible me he quitado de encima!

—Dí, ¿me perdonas?—le dijo madame Dupignon.

—Sí. ¡Ah! ¡Si tú supieras! Pero ¿no podías gritarme al pasar: «Voy a casa de Beausoleil»?

—¿Al pasar?... ¿Por dónde?...

—No, nada.

Hubo un instante de silencio.

Madame Dupignon miraba a su marido sin atreverse a hablar. Pero al fin se resolvió a decir:

—Ya que estás aquí a la puerta, bien pudieras entrar.

El alma del marido se abrió a la misericordia.

Dupignon, para solemnizar su ventura, quiso dar gusto a su mujer y exclamó:

—¡Bueno, me reconciliaré con los Beausoleil; pero a condición de que te reconcilies tú también con los Trichard!

JULIO DEMOLLIENS

Las noches de TOLEDO templan las cuerdas del corazón menos melodioso, y le predisponen a vibrar bajo un aura cualquiera.—C. Ramírez Angel.

Ministerio de Educación, Cultura y Deporte 2012

LA FIESTA NACIONAL

El novillero Angel C. Carratalá, mortalmente herido en Inca

En Córdoba sigue gravísimo el negro Facultades, y Serranito mejora

En Madrid

Maera se despide y Natalio se presenta

El comienzo de la novillada respondió plenamente a lo que prometía el cartel. Presentación, más que reaparición, de Chavito; despedida de José García (Maera) como novillero, pues ha de tomar la alternativa el próximo día 4 en La Coruña, y presentación efectiva de Natalio S. Fuentes, que con sus triunfos en Tetuán ha conseguido formar un buen número de partidarios de su arte. Novillos de la ganadería del ya difunto D. Matías Sánchez, única, tal vez, de todas las de Salamanca que ha podido mantenerse en su sitio en esta época de quebrantos para el crédito de las vacadas salmantinas.

Tarde verdaderamente canicular. Lleno rebosante, que obliga al público a apiñarse y lamentar el bochorno que nos castiga despiadadamente. Pero todo lo olvidan los aficionados cuando salta al redondel el primer novillo, terciado, bravo y noble, al que saluda el diminuto Chavito con unos buenos lances a la verónica que se corean con olés y se premian con una ovación cerrada.

En seguida viene un tercio de quites admirable. Los tres espadas, cada uno a su estilo y todos con gran valor y manifiesta voluntad de agradar, hacen quites excelentes que el conclave, entusiasmado y agradecido al esfuerzo de estos muchachos, condición que reunen muy contados matadores de toros, ovaciona con ardor. ¡Admirable honradez profesional!

Chavito, que ya ha logrado conquistar la simpatía de los espectadores, sale a enfrentarse con el bravo novillo y desarrolla una faena adornada, valiente, con pases de todas marcas, buenos todos ellos; pero de la que destacan uno natural, magnífico; dos ayudados y uno de pecho, en los que el enemigo va bien embebido en el engaño. Los olés y el palmoteo acompañan a cada uno de estos lances. La segunda parte de la faena tiende a que el astado cuadre y resulta muy laboriosa, porque hasta ahora el espada ha cuidado mucho del adorno y poco del dominio, y en cuanto el bicho ve delante la franela roja se arranca con la misma nobleza que desde el principio. Un pinchazo y dos medias defectuosas por las causas dichas y por la poca talla del espada. Tres intentos de atronar y un recado del presidente.

Por fin, el cornúpeto cae, y aprovecha el momento el gran puntillero Antonio para rematarle. Chavito es ovacionado como merece; pero ha dejado escapar de la mano una oreja que tenía bien segura.

En el segundo novillo, que no fué tan bueno como el primero, ni mucho menos, el entusiasmo de las gentes se mantuvo. Pero sigamos con la labor de Chavito. El cuarto novillo cumplió. Salió cuando ya la lluvia que se había iniciado durante la lidia del tercero se había generalizado, y el matador, mientras los espectadores de los tendidos se guarecían donde buenamente podían, toreó, molestado por el viento tormentoso y la lluvia, de la manera más decorosa que le fué posible, logrando ser aplaudido en varios lances. Mató de dos pinchazos altos y un descabello, después de varios intentos.

Al llegar aquí, el presidente llamó a su palco a los espadas para saber si en el estado en que se encontraba el piso podía continuar la corrida. Acordaron echar unos cuantos serones de serrín y continuó la lidia.

En la tercera vara entra al quite de su turno Chavito, y en un lance por el lado derecho, con los pies juntos, para mucho y manda poco; el bicho se le cuela y le prende por el vientre, lanzándole al espacio y tirándole unas cuantas cornadas en el suelo, que no le alcanzan porque los compañeros han entrado bien al quite. La impresión es de una cornada grande; pero a poco nos enteramos que la cosa ha quedado reducida a unos varetazos.

José García (Maera) se despidió dignamente como novillero del público madrileño. Su primer novillo, segundo de la tarde, resultó bueno porque cayó en sus manos y en las de su cuadrilla. Salió abanto; Pepe le buscó en terrenos del 8, y dando una prueba más de su arte y competencia, le sujetó con sólo dos capotazos por bajo, y a continuación le dió una serie de magníficas verónicas, muy ceñidas y llevando al bicho bien toreado, que remató con media estupenda, saliéndose de la suerte cuando estuvo perfectamente rematado el lance. Luego, en el quite, toreó de frente por detrás, y, como antes, le corearon y ovacionaron. Y de esta misma forma toreó en el quinto y en los quites que le correspondieron, actuando además muy oportunamente en los momentos de peligro.

El fuerte de Maera, ya lo hemos dicho en repetidas ocasiones, es la muleta. Con el trapo rojo en la mano no hay toro malo para él: al huído le sujeta; al manso le obliga a embestir; al bravo lo torea y lo para; al nervioso lo castiga, hasta reducirle, y después a todos los torea poniendo arte y esa gracia especial de la escuela sevillana.

EL DOMINGO, EN MADRID.—Un pase natural de Maera en el segundo toro

Así hizo Maera el domingo. Al primero, que fué mejorando por lo bien lidiado, le muleteó por altos, naturales, de pecho, de la firma, militares y rodillazos, arrancando aclamaciones de entusiasmo por la gracia y seguridad que había en cada uno. Citó a recibir y cobró un pinchazo alto, y con dos pinchazos más y media defectuosa acabó con la vida del bicho. Escuchó una ovación y se le obligó a salir al tercio para corresponder a ella.

En el quinto, que era un toro largo, fuerte, grande y bien colocado de defensas, muleteó muy valiente y dominador, y mató de un estoconazo y un descabello a pulso a la segunda intentona.

¡Que haya suerte en la nueva categoría, amigo Pepito! Pero no olvides mi consejo y perfecciona la suerte final. Si así lo haces, darás algún disgustillo a más de un matador de toros.

La suerte no quiso favorecer a Natalio en su presentación ante el público madrileño y le dejó encomendado a sus propios merecimientos. Pero el nuevo novillero no es hombre que se ahogue en poca agua, y para hacer frente al abandono en que le dejó la Fortuna, echó mano de sus existencias de valor y voluntad, y de esta manera consiguió salir airoso del empeño. Tropezó en primer lugar con un novillo gordo, manso viejo y, por añadidura, reparado de la vista. El último fué también manso, quedado y con la cabeza hecha una devanadera.

A fuerza de pisarles el terreno consiguió Natalio sacar en sus enemigos algún lance lucido; pero de cómo torea con el capote pudo darse cuenta el público al intervenir en los quites de los novillos de sus compañeros, sobre todo con aquel que hizo al primero de la tarde, de ejemplar templanza y quietud. Se le ovacionó repetidamente, y no faltó quien, al ver la forma que el debutante tiene de ajustarse, le entendió codillero; pero ocasión llegará en que vean cómo Natalio S. Fuentes sabe despegar los brazos.

La faena al tercero fué eficaz, de castigo y dominio, que era lo único que necesitaba y permitía el enemigo. La del último fué breve porque el animal no quería pelea de ninguna clase. En todo momento le pisó el terreno, buscándole el pitón contrario y llegándole con la muleta a los mismísimos hocicos, cosa hoy casi desterrada de las prácticas taurinas.

A la hora de matar atacó siempre decidido y derecho, pasando siempre la peligrosa frontera del pitón derecho. Acabó con la vida del tercero de tres pinchazos buenos y media superior, que le valieron una gran ovación. Al sexto le dió muerte de un pinchazo, entrando con fe, y dos medias en lo alto. Se le despidió con una ovación, a pesar de que la lluvia comenzó de nuevo a iniciar la desbandada.

Es decir, que con dos mansos y los nervios de punta, Natalio tuvo una buena tarde.

*

El ganado, de la testamentaria de D. Matías Sánchez, fué desigual en presentación y en bravura; pero el que menos, cumplió. Sobresalió por su bravura y nobleza el lidiado en primer lugar.

Picaron bien Aldeano Chico, Arriero y Avia (hijo). Bregó y banderilleó con maestría Pacomio Peribáñez, y estuvieron muy bien Maera, Muntaner y Rolo.

RECORTE

En Tetuán

Montes y Balderas, mano a mano

Salgo de la plaza materialmente hecho una sopa, y cuando corro hacia mi casa para cambiarme de ropa, sale a mi encuentro un viejo aficionado, de esos que le gustan estar al tanto del movimiento taurino para luego hablar por cuenta propia, como si hubiera estado en la corrida, y me pregunta:

—¿Cómo se ha dado la fiesta en Tetuán?

Yo le miro; trato casi con monosílabos de salir del paso, mas su espíritu informativo no me deja.

—¿Ha habido lleno?—vuelve a preguntarme—. ¿Ha estado bien el toledano Pedro Montes? ¿Es tan artista como cuentan ese joven mejicano que le llaman Balderas?

Ante tal acoso, y aun a trueque de coger una pulmonía fulminante, tengo que detenerme y decirle cómo ha sido la corrida.

Comienzo, claro está, por decir que el lleno ha sido total; que las localidades se han vendido en la reventa casi en su mayoría, y que los dos matadores han puesto de su parte todo cuanto tienen de valor y cuanto saben del arte de Curro Cúchares para salir airosos de su empresa.

—Desde luego—le digo—, para el aficionado bueno a toros la novillada ha estado superior, porque en ella, sin que el ganado del señor Alcázar fuese bravo, los matadores han sabido hacer de tripas corazón y han suplido con valor las deficiencias del ganado. A Pedro Montes le tocó el lote bueno de la corrida. Bueno en el sentido de que no tiraron coces ni volvieron la cara a las plazas montadas; pero de nervio y malas intenciones estuvieron bien servidos. En el primero, Montes, por ser el torito un poco más templado que sus hermanos, nos recordó algo del toreo antiguo, todo verdad, honradez y conciencia profesional. Aquellos lances de capa, cargando la suerte y templando hasta un límite casi inverosímil, tuvieron de bueno que en ellos no hubo trampa ni adornos afiligranados, nada de efectismo, y sí mucha verdad. Lo que ha sido siempre el toreo, aunque por desgracia en esta época de decadencia y afeminamiento se le dé mayor importancia a más de cuatro figuritas de toreo de «tablao». A los que les guste el toreo para hombres tuvieron por fuerza que aplaudir al toledano, porque al hacerlo así rendían un tributo de admiración a nuestra fiesta. Con la muleta, en este toro, se apretó de verdad y lo mandó al otro barrio de media estocada algo caída.

En el tercero, quizás el único bravo, repitió Pedro Montes sus inconmensurables verónicas. Hizo varios quites oportunos y valientes y lo mandó a mejor vida, después de aguantar un sinnúmero de gañafones con mucha valentía, de una estocada completa.

En el quinto toro, jugado en medio de una lluvia torrencial, salió el torero pundonoroso y bravo de siempre. Verónicas buenas, faena de muleta inteligente, a base de ayudados por bajo, para dominar el nervio de su enemigo, y una estocada completa, entrando desde cerca y por derecho. Le concedieron la oreja, y en su honor estalló una gran ovación.

A Balderas no le vieron el domingo en Tetuán. Gustó, desde luego, su soltura y elegancia toreando, y así se lo manifestaron con su aplauso al rematar un quite de frente por detrás, o aquel otro de la mariposa, pleno de dominio y de belleza; pero lo que sabe hacer Balderas no se lo vieron. Yo lo aseguro. Le tocaron dos toros muy mansos y de muy distinta condición. El uno no doblaba y el otro no embestía, y por ello el mejicano tuvo que salir del paso prontamente, quedando como recuerdo sólo cinco muletazos que no los mejora nadie. Ya le saldrá un toro, y cuando le salga será la hora llegada de que Balderas pase a ocupar el puesto de primera línea que con arreglo a mérito le corresponde.

Hubo dos buenos puyazos de Artillerito, otro de Anguila, y bregando se distinguieron Llopis, Tino, Cofre y Pastoret.

La corrida se suspendió al finalizar el quinto toro a causa de la lluvia.

Esto le conté al viejo aficionado, y tal vez algo lacónico te lo brindo a ti, lector.

ALE

En Vista Alegre

Dos jovenzuelos rivales

Las circunstancias, que han de saber aprovechar en todo momento las Empresas, pusieron el domingo frente a frente en el coso taurino de Carabanchel a dos novilleros jovenzuelos, que son una esperanza del porvenir taurino, Juanito Martín Caro (Chiquito de la Audiencia) y Joselito de la Cal.

Ambos, día tras día, vienen dando pruebas de sus extraordinarias condiciones para ocupar en época no remota los primeros puestos del escalafón profesional, sea cual fuere la condición de los astados que les correspondan.

En la tarde del domingo, el orondo y simpático Manolo Gómez tuvo la ocurrencia de organizar un mano a mano entre estos dos jóvenes lidiadores, con reses de

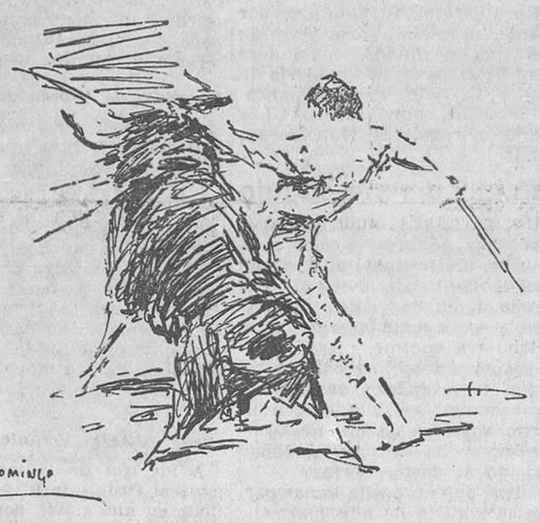

EL DOMINGO, EN MADRID.—Chavito en un pase de pecho en el primer toro

Perico Hernández, que se decía eran descendientes de una cruza con machos de Albarrán.

Los novillos, en verdad, si bien no fueron francamente mansos, excepto el lidiado en último lugar, no se prestaron a grandes lucimientos; pero, sin embargo, los dos toreritos salieron airosos del compromiso.

Chiquito de la Audiencia toreó muy bien, con mucho arte y gracia con el capote, sobre todo en los novillos primero y quinto y en algunos quites, cosechando cariñosas ovaciones.

A la muleta llegó el primero bastante quedado, y Juanito le llegó mucho, tirando de él y logrando algunos muletazos de mérito.

El tercero, muy huído, paró entre los vuelos de la muleta del muchacho, que ejecutó concienzudamente.

Y al quinto le trasteó con habilidad hasta conseguir dominarle, cosa que parecía superior a sus fuerzas.

En las tres faenas Chiquito de la Audiencia empleó con preferencia la mano izquierda.

Para matar arreó siempre derecho y con buen estilo. Estuvo breve siempre; pero la nota sobresaliente en esta fase la dió en el quinto, al que propinó un espadazo en la propia yema que mató sin puntilla. Fué ovacionado en muchas ocasiones.

Joselito de la Cal no consiguió el definitivo triunfo que deseara y mereciera por el valor y los deseos que demostró en toda la tarde.

Habida cuenta de sus excelentes condiciones y de sus conocimientos, no podía fracasar, pese al estilo de los enemigos que le correspondieron.

Toreó muy bien con el capote al primero, sobre todo en unos lances de frente por detrás con que hizo el quite. Puso un excelente par de banderillas, muleteó hábil y breve y mató pronto, cosechando palmas.

En los otros dos novillos derrochó valor por toneladas, sin preocuparle ni poco ni mucho las dos o tres volteretas que le propinó el cuarto por tanto apretarse, pues el animal se quedaba y pegaba mucho.

A sus dos últimos novillos les hizo faena valiente y de aliño y los mató pronto.

También fué muy aplaudido, aunque no consiguió el éxito que esperaba.

SUBSTITUTO

La feria de Valencia

La cuarta y la quinta corridas

(De nuestro enviado)

Vaencia, 29.—Sigue la feria de Valencia, sin que se haya dado más nota aguda que las de las dos primeras corridas. En las otras, la mansedumbre del ganado es la que ha impuesto su carácter, y más especialmente en la cuarta corrida, de Guadalest, que se lidió ayer, y en la quinta, de Murube, lidiada hoy.

La de hoy ha tenido a su favor la ventaja de estar muy bien presentada, muy gorda y muy fina, porque la de Guadalest, además de ser mansa, fué muy fea y flaca.

En la corrida del domingo cortó una oreja Manolo Martínez por la excelente manera de matar a su segundo toro, con el cual estuvo, además, muy valiente. Es el único torero valenciano que no despierta odios ni apasionamientos del público, que siempre está a su favor, tan sistemáticamente como está por sistema en contra de Félix, a quien, aunque sea montañés, se le considera como valenciano.

Toda la corrida del domingo fué una bronca para Félix, a quien se trató con notoria injusticia, pues con los mansos que le correspondieron no podía hacer ninguna filigrana. Bastante hizo con estar, como estuvo, muy valiente y muy torero en la primera parte de la faena de sus dos toros, a los que sujetó y dominó, derrochando valor y arte; pero ante la actitud del público, que seguía gritándole, abandonó aquella actitud y volvió a no hacer otra cosa que igualar y quitarse el toro de delante.

Ese fué su error, producido acaso por la amargura que le produciría verse así tratado, y lo demuestra lo ocurrido hoy, que en cuanto se incomodó con el toro se metió con él, le pisó el terreno y lo toreó y dominó excelentemente. El público entero le ovacionó, olvidándose de todo lo anterior.

Si hoy hubiera tenido más suerte con el estoque, seguramente hubiera obtenido un triunfo; pero lo que hizo de bueno con capote y muleta lo enturbió con el estoque, y quedó otra vez en el ambiente de hostilidad con que aquí se le recibió. Fué lástima, porque en su segundo, manso que llevó la caperuza, hizo Félix una faena de muy buen torero.

También le ocurrió algo análogo a Barrera, que fué jaleado y ovacionado en las faenas de sus dos toros y en varios lances y quites, y que con el estoque, aunque estuvo breve, no llegó a convencer al público.

Sin embargo, en el primero de sus toros fué ovacionado con entusiasmo y tuvo que salir al tercio a saludar.

Tampoco Torres ha logrado cuajar una tarde de toros como la desean los numerosos partidarios que aquí tiene. Con el capote han sido para él las ovaciones más fuertes; puede decirse que casi las únicas ovaciones, pues ha toreado con tantos deseos, tanto arte y tanto valor, que sería injusto dejar de consignarlo.

No ha llegado a la maestría y a la belleza con que toreó a su primer toro de esta feria. Pero, aun así, su toreo cerca, emocionante y artístico se impuso a todos. Muy valiente con la muleta, pero sin el dominio necesario. Fué achuchado dos o tres veces y recibió un varetazo en el pecho.

A su primero lo mató de un pinchazo y una estocada superior que le valió una gran ovación, y en el último, que se tapaba, hubo de pinchar cuatro veces y descabelló al primer intento.

Total: que el papel de Torres está subiendo en Valencia, y que las gentes están pidiendo a los santos patrones de este pueblo que le toque un toro bravo.

El domingo toreó Pepe Pastor, que luchó con los dos mansos que le correspondieron y estuvo valiente, aunque sin lucimiento.

RAFAEL

En otros puntos

EN BARCELONA.—Márquez, Marcial Lalanda, Vicente Barrera y Enrique Torres.—Cinco toros de Perogordo y tres de D. Santiago Sánchez

Barcelona, 29.—Primero, «Vinatero», negro, de Sánchez, con bastantes carnes y bien puesto de pitones.

Márquez se luce con el capote, escuchando aplausos, que en sus quites se repiten.

Clava un par estupendo, seguido de otros dos colosales, pegado a las tablas, que provocan tres grandes ovaciones.

Con el trapo rojo Márquez ejecuta una faena imponderable de arte y valor, que inicia con un pase por alto seguido de otros rodilla en tierra, cogiéndose repetidamente a los pitones. (Ovación.) Entrando bien, señala un pinchazo seguido de una buena estocada, de la que dobla «Vinatero». (Pitos al toro y una gran ovación para Márquez.)

Segundo.— «Solitario», bragado, de Perogordo, más grande que el anterior.

Está muy quedado, y Lalanda le obliga lanceándolo con lucimiento. El manso se resiste a entrar a los caballos, y el público protesta ruidosamente.

Marcial habla con la presidencia, sin que ésta acceda a que el bicho sea retirado. (Bronca.) Continúa la lidia y se cambia el tercio sin que apenas el de Perogordo, que es manso de solemnidad, haya sido picado.

Marcial le hace una faena brevísima para una estocada que mata. A «Solitario» le acompaña en el arrastre una pita ensordecedora.

Tercero.—«Miracielo», negro, de Perogordo, de mejor tipo que los anteriores.

Barrera lo saluda con tres estupendas verónicas. (Palmas.) El manso, a fuerza de porfiarle, toma las varas de reglamento.

Vicente ejecuta una faena inteligente y valiente por ayudados por bajo. Iguala y da un pinchazo, una entera y descabella con la puntilla. (Pitos al toro, y palmas para el diestro.)

Cuarto.—«Baratero», negro, de Sánchez, algo escurrido de carnes.

Huye de los capotes, haciendo imposible todo lucimiento. Márquez hace un quite lucidísimo. (Palmas.)

A la muleta llega el toro difícil. Torres lo trastea valiente sin lograr que el de Sánchez pase. Después de unos pinchazos, «Baratero» dobla de una estocada. (Pitos al toro.)

Quinto.—«Milagroso», negro, de Perogordo. Una cabrita, que sale con muchos pies, sin atender a los capotes.

La protesta del público, que durante toda la corrida ha dado muestras de disgusto, es imponente. El ruedo queda sembrado de toda clase de objetos. Por fin, en vista de que la bronca arrecia, el presidente ordena que sea retirada la cabra. Los piropos que se prodigan a la presidencia son para todos los gustos.

Sale el substituto, de Gabriel González, no mejor que el anterior. La bronca es ensordecedora.

Márquez intenta lancearlo; pero el bicho no acude.

La música, a petición del público, ameniza el «espectáculo». El presidente se gana otra bronca formidable por ordenar fuera de tiempo el cambio de tercio.

Márquez, casi sin pasarlo de muleta, con el beneplácito del soberano, da al bicho un pinchazo y una entera que mata. (Pitos al toro.)

Sexto.—«Bolillero», negro, de Perogordo, con muchos kilos, abierto de pitones. En calidad no gana a los anteriores.

Marcial con el capote lo lancea con lucimiento. Huye de los caballos el buey y no se presta a ningún lucimiento.

Marcial coge los palos (Música.) y clava un par imponente de frente, otro y cierra el tercio con otro incomparable de arte y valor. (Gran ovación.)

Con la muleta ejecuta una faena enorme, que inicia con un pase por alto colosal seguido de cuatro naturales con la izquierda. (Ovación, olés y música.) El bicho no pone nada de su parte, y el maestro le obliga a pasar pisándole el terreno, toreándole con pases por alto, de pecho, ayudados, de rodillas, cogiéndose a los pitones, provocando el delirio en el público. Entrando derecho, logra media en todo lo alto y descabella. (Gran ovación, oreja, rabo, vuelta al ruedo y salida a los medios.)

Séptimo.—«Arrestado», jabonero, de Sánchez, buen tipo.

Barrera, quieto, lo saluda con cinco verónicas estupendas que se ovacionan.

El valenciano hace sus quites con arte imponderable por serpentinas y faroles, y Lalanda hace los suyos rodilla en tierra y haciendo la mariposa. (Ovaciones delirantes, música y lluvia de prendas.)

Barrera muletea breve y sin lucimiento porque el toro no embiste. Un pinchazo, una entera y descabella.

Octavo.—«Matador». Es negro zaíno.

Torres lo saluda con tres verónicas muy templadas. (Ovación.) Torres y Márquez son aplaudidos en quites.

Torres trastea valiente, y termina de dos pinchazos y dos descabellos.

EN SANTANDER.—Chicuelo, Valencia II, Niño de la Palma y Bienvenida.—Ocho toros de D. Bernardo Escudero, antes Albaserrada

Santander, 29.—Se celebró la corrida de toros con un llenazo a causa de haber agradado a la afición la substitución de Gitanillo de Triana por Bienvenida. Al salir las cuadrillas son ovacionadas.

Primero.—Cárdeno, gordito, bien puesto. De salida remata en tablas tras un peón. Chicuelo y Bienvenida se adornan en quites.

Chicuelo torea sin dominar, aguantando tarascadas con pases por bajo. Una estocada atravesadilla, un pinchazo bueno y una estocada que mata sin puntilla.

Segundo.—Negro, bien criado y bien puesto de cabeza. Valencia da cinco lances formidables que son oleados, un farol superior y media verónica con los pies clavados en el suelo. (Ovación.) El toro pega bien y los picadores pican mal.

Valencia comienza con un pase ayudado alto superior y cinco naturales, rematados con uno de pecho. (Ovación.) Tres naturales más y otro de pecho. (Música.) Un pinchazo superior. (Ovación.) Entrando corto y derecho, un pinchazo superior a un tiempo y una estocada caídilla que mata

EL DOMINGO, EN MADRID.—Un buen par de Pacomio Peribáñez en el quinto toro
(Apuntes del natural por Roberto Domingo)

Ministerio de Educación, Cultura y Deporte 2012

LA NOVILLADA DEL DOMINGO EN TETUAN.—Balderas en el quite del delantal.—Pedro Montes remantando un quite (Fotos Alfonso)

sin puntilla. (Ovación, vuelta y salida a los medios.)

Tercero.—Bravo. Niño de la Palma veroniquea bien. (Palmas.) Valencia y Niño se lucen en quites. Niño de la Palma coge las banderillas y pone un par al cambio valiente, otro al cuarteo saliendo rebotado y con un varetazo en la cadera. (Ovación.) Hace una faena por ayudados y de pecho cerca y valiente. Un pinchazo sin soltar y media caidilla. (Palmas.)

Cuarto.—Cárdeno claro, descarado de pitones. Bienvenida arma un escándalo en cuatro lances elegantes rematados con media verónica superior. (Ovación.) Quita por gaoneras valiente y torero. (Aplausos.) Chicuelo hace un quite finísimo, y Bienvenida repite con tres chicuelinas monumentales y otras verónicas fantásticas. (Ovacionaza.)

Coge las banderillas y prende un par al cuarteo y otro enorme, alegre, llegando despacio. (Ovación.) Otro por dentro estupendo. Empieza a muletear con la izquierda, sigue con ayudados, de pecho, de la firma y molinetes. (Aplausos.) Cambia la muleta por la espalda, y al compás de la música sigue elegante, solo y tranquilo. Ataca desde cerca y cobra una estocada enorme en la cruz. (Ovación, oreja, dos vueltas al ruedo y salida a los medios.)

Quinto.—Chicuelo da seis lances valientes. El toro recarga en varas y mata un caballo. Chicuelo arma escándalo toreando de capa y en quites.

La faena es desde cerca y valiente, adornada y metido entre los cuernos. Media estocada superior. (Palmas y aplausos al toro en el arrastre.)

Sexto. — Negro, gordo y bien puesto.

Bien banderilleado, Valencia comienza con un pase ayudado por bajo y continúa valiente por ayudados, altos y de pecho. (Aplausos.) Un pinchazo superior, otro pinchazo hondo y media estocada monumental quedando prendido del pitón sin consecuencias. (Ovación y vuelta al ruedo.)

Séptimo. — Cárdeno, pequeño. Niño de la Palma da cinco lances buenos.

Niño de la Palma hace una faena artística para una estocada. Algunos apasionados inician una bronca injusta, que acallan con una ovación otros aficionados.

Octavo.—Negro, abierto de pitones. De salida salta al callejón, rompiendo la barrera. Bienvenida lancea fino y elegante. (Aplausos.)

Bienvenida, sobre tablas, saliendo embrocado, pone un par al cuarteo.

Muletea solo con temple y cobra una estocada que mata sin puntilla. (Ovación.)

EN INCA.—Melchor Delmonte, Angel C. Carratalá y Lagartito II.—Novillos de Mangas

Palma de Mallorca, 29.—En la corrida de novillos verificada ayer en Inca se lidió ganado de Mangas, que resultó dificilísimo.

Carratalá resultó cogido al lancear al segundo, resultando con una cornada en la región epigástrica, con salida de la masa intestinal.

Melchor Delmonte, que mató cuatro por la cogida de Carratalá, estuvo superior en el primero, del que cortó la oreja, y muy bien en los restantes.

Lagartito II estuvo muy valiente y voluntarioso, siendo aplaudidísimo

Cómo fué la cogida

Cuando salió el segundo novillo, Carratalá toreó de capa magníficamente. Al cuarto lance, y por quererse ajustar demasiado, el novillo le prendió por el vientre, zarandeándole horrorosamente.

Con toda rapidez acudieron al quite los toreros; pero todo fué inútil, ya que el astado se había ensañado con el cuerpo del pobre torero y no le soltaba. Hubo necesidad de que los compañeros del herido se agarrasen a los pitones, y así, a cuerpo limpio, llevarse a la fiera Mientras tanto, el infortunado Carratalá yacía exánime en la arena. Transportado a la enfermería, los doctores de guardia procedieron a reconocer la herida. Era ésta enorme, situada en la región hipogástrica, con perforamiento y salida de la masa intestinal. Inmediatamente se practicó una operación quirúrgica. El pronóstico es gravísimo. Terminada la operación se le administró la Extremaunción y, terminada la corrida, el Viático, a petición del herido.

El novillero Angel C. Carratalá, mortalmente herido, la tarde del domingo, en la plaza de Inca por el segundo novillo

La emoción que ha producido el percance en el público es enorme. Es la primera vez que en Mallorca resulta gravísimamente herido un torero.

El parte facultativo

El parte facultativo facilitado en la enfermería de la plaza dice:

«Carratalá sufre una herida en la región hipogástrica, de cerca de 40 centímetros de extensión, con salida de parte de la masa intestinal, y con diversas perforaciones de intestino.»

Carratalá, moribundo

Palma de Mallorca, 29.—Durante el día de hoy Carratalá ha permanecido en la enfermería rodeado de su cuadrilla y los compañeros que con él alternaron.

Ha pasado el día con muchas alternativas, pero por la tarde se le presentó la peritonitis con alta temperatura y fuertes dolores, que el herido sufrió con gran resignación.

Los doctores Juaneda, Abrines y Maner volvieron a operarle nuevamente, pero han perdido la esperanza de salvarle.

El doctor Serra sale para Inca

Valencia, 29.—A las cuatro de la tarde recibió la familia de Carratalá un telegrama alarmante acusando el estado gravísimo de éste.

Inmediatamente un tío del diestro conferenció con el doctor Serra, acordando salir para Inca en un aeroplano cedido por el Club Carratalá de Alicante.

La desgracia de Carratalá

Angel C. Carratalá, que el domingo fué mortalmente lesionado en la plaza de Inca, sufrió en Logroño la temporada anterior otro percance que puso en peligro su vida. Durante varios meses estuvo luchando con la muerte, y gracias a su robusta complexión el torero alicantino pudo salvar la vida.

OTRAS NOVILLADAS

En Zaragoza. En la novillada celebrada el domingo, los cobaledas cumplieron. Paco Cester, en el primero, muy bien. En el segundo, en substitución de Caldentey, superior. Cortó orejas y rabo. En el quinto, bien. Caldentey fué cogido y conmocionado. Salió luego de la enfermería, despachando a su segundo bien. Amorós Chico, bien en uno y superior en el otro, del que cortó la oreja. Florentino Ballesteros, deficiente. Recibió un aviso.

—En Dos Hermanas (Sevilla). Guadalest, bravos. Manolito Calderón toreó artísticamente con capote y muleta. Matando, superior Cortó dos orejas y un rabo.

—En Alcoy. Novillos de Santos, bravos. Llapisera y su cuadrilla gustaron extraordinariamente, siendo ovacionados. Los jóvenes Niño de Embajadores y Niño Cerrajillas cortaron una oreja cada uno.

—En Huelva. Novillos de Gregorio Campo, buenos. Charlot, Pinocho y Teveo fracasaron. Templario, mal toreando y matando. Moreno de Huelva, mal en sus dos novillos.

—En Hellín. Ganado de Resta, hermanos. Don Quijote, Sancho Panza y el Peregrino. Sancho mató dos becerros de dos certeros rejones, montado sobre la bicicleta, siendo lastimado por el cuarto becerro, por cuyo motivo pasó a la enfermería. Don Quijote hizo igualmente las delicias del público con sus trucos y figura grotesca. Fueron ovacionados.

—En Monforte. El domingo, por la tarde, se celebró en la plaza de toros una chalotada, matándose cuatro becerros de la ganadería de Heradio Carreño, de Salamanca. Los becerros, muy mansos. Los matadores, regulares Hubo media entrada.

Marcial Lalanda, cogido

Valencia, 30 (2,45 madrugada).—En la plaza de toros se celebró esta noche un festival taurino, actuando como banderilleros Marcial Lalanda, Félix Rodríguez, Enrique Torres y otros matadores de toros. El lleno era enorme.

Al poner un par de banderillas Marcial fué cogido y zarandeado aparatosamente, resultando con un extenso varetazo en un muslo.

Ingresó en la enfermería, donde le asistió el doctor Serra.

Se teme que no pueda tomar parte en la corrida de hoy martes.

Facultades, en estado desesperado

Córdoba, 29.—El torero negro Facultades está muy grave. A última hora del sábado se le presentaron los primeros síntomas de peritonitis, que durante la noche continuaron extendiéndose.

La impresión es mala. Por el Hospital ha desfilado mucha gente interesándose por el estado del torero.

El novillero Serranito, también hospitalizado, continúa mejorando.

Mariano Moreno (Chavito), herido por un toro el domingo en la plaza de Madrid (Fot. Alfonso)

NO HAY NADA

La reconstrucción del teatro Novedades

Hace unos días circuló la noticia de que se había constituído una Empresa para la reconstrucción del teatro Novedades.

Debidamente informados, podemos asegurar que los propietarios del solar del popular coliseo, si bien han recibido varias proposiciones de compra de su propiedad, no se ha llegado a acuerdo alguno por ahora.

La situación política

Visitas a Primo de Rivera

Despacharon con el jefe del Gobierno los ministros de la Gobernación, Fomento, Justicia y Culto e Instrucción; lo hizo asimismo más tarde el secretario general de Asuntos exteriores, Sr. Palacios.

A mediodía se reunieron con el presidente y los ministros de Fomento e Instrucción pública los arquitectos Sres. Palacios, Anasagasti y Muguruza, para tratar de los proyectos de obras del teatro Real.

Parece ser que en la reunión Primo de Rivera manifestó su propósito de que las obras estén terminadas en el plazo de doce meses, y que todos los concursos y subastas se hagan a base de casas nacionales.

Una finca para Colegio Mayor de Santiago

Ayer fué firmada en el despacho del director general de Enseñanza Superior y Secundaria, y ante el notario Sr. Turón, la escritura de donación al Estado de la finca situada en el balneario de Mondariz con destino a Colegio Mayor y residencia veraniega de estudiantes de Santiago y países de habla española, laboratorios de hidroterapia y estudios fisiconaturales.

La venta de productos nacionales

Cumpliendo recientes acuerdos se trata de formar una Junta que tendrá por objeto hacer propaganda para la compra de productos de procedencia nacional.

Esta Junta tendrá una representación u organización femenina independiente, cuya presidencia se ofrecerá a la reina.

La organización femenina de la Junta tendrá a su cargo la orientación y propaganda de los productos y confecciones de fabricación nacional en relación con la mujer.

Viajes veraniegos

A las tres de la tarde salió el general Primo de Rivera para Galicia, en automóvil, con sus hijas.

Permanecerá en Mondariz quince días.

El ministro del Ejército marchó a Santander.

También saldrá en breve para Santander el ministro de Marina.

A nuestros suscriptores

A los suscriptores que se ausenten de esta capital durante el verano a cualquier población de España se les enviará el periódico sin aumento de precio, para lo cual será indispensable que dejen abonado por anticipado UN TRIMESTRE, previa presentación del recibo corriente.

Para facilitar la labor administrativa y evitar en lo posible los extravíos de ejemplares, se ruega encarecidamente nos expresen con toda claridad la nueva dirección.

Los que se trasladen al Extranjero abonarán, además, el importe del franqueo correspondiente.

El decreto creando nuevos asambleistas

En la Oficina de Información y Censura se ha facilitado a la Prensa el siguiente texto del decreto ampliando el número de puestos de la Asamblea Nacional:

«Señor: Al entrar en el tercer año de su vida la Asamblea Nacional, creada por real decreto de 12 de Septiembre de 1927, iniciará el período más importante y difícil de su obra, que nadie, con razón, podrá motejar de infecunda si examina cuidadosamente y con imparcialidad la labor desarrollada por las Secciones y el Pleno.

Al año o legislatura por vivir corresponde el examen y discusión del proyecto de Constitución nacional, cuya redacción encomendó el Gobierno a la Sección primera de la Asamblea, para en su día, y mediante la toma en consideración por el Gobierno, someterlo a discusión plenaria. Tal momento se aproxima, y aunque el Gobierno ha comprobado día por día la independencia de juicio y el volumen de capacidad de la Asamblea, deseoso del mayor acierto al acometer la reforma constitucional, y queriendo extender los asesoramientos y requerirlos hasta origen que presume marcadamente hostil, propone a V. M. ampliar la Asamblea con cuarenta y nueve miembros de libre elección por los Centros y Asociaciones cuya competencia técnica o actividad política o representativa sea más notoria.

Parece oportuno el momento de que el Gobierno fundamente ante V. M. los motivos que le impulsan a proponer un cambio de Constitución y el procedimiento elegido y previsto para su estudio, discusión e implantación.

La Constitución de 1876, con más de medio siglo de vigencia, ha demostrado ser insuficiente para jalonar el camino de los deberes y derechos de los ciudadanos, sorteando el riesgo de confusiones que han conducido al país, con excesiva frecuencia, a vivir horas inquietantes como resultado de continuas crisis y de la impotencia del Estado y de su gerente, el Gobierno. Nació precisamente la Dictadura para reincorporar al Gobierno sus notas substanciales de autoridad y poder, que por un proceso de lenidad inexplicable había perdido. Es preciso que el régimen que la substituya logre mantener efectivo ese poder y esa autoridad, sin los que la vida del Estado derivaría por cauces anárquicos, y es pensamiento fuertemente sentido por el Gobierno que presido que su heredero pueda hacer efectiva ostentación de tales atributos. Si así no fuere, la Dictadura sería un interesante accidente de nuestra historia política, mas no una obra de fecunda repercusión sobre el porvenir. Es, por tanto, preciso que queden firmemente asentados los sillares de la nueva y más esencial organización política del Estado, y el Gobierno sabe perfectamente que en el bueno y práctico ordenamiento político de los pueblos juega un gran número de causas: la disciplina colectiva, el patriotismo, la existencia de una opinión pública, el sentido político, los estadistas, las leyes...

Se ha entregado a la pública discusión el proyecto que cuidadosamente ha elaborado la Sección primera de la Asamblea. No es obra del Gobierno, ni el Gobierno se ha pronunciado aún definitivamente sobre él. En estos momentos importantes para la construcción de la futura vida jurídica del país, la Dictadura, por encima de todas las opiniones parciales, cree servir al país y al rey situándose en el justo medio donde se cruzan las tendencias más encontradas y opuestas; y el Gobierno, como supremo gestor del interés nacional, estima que en el epílogo de la obra de la Dictadura pueden y deben colaborar todos aquellos que por sus conocimientos sean capaces de aportar ideas y experiencias que avaloren la obra que se ha de realizar.

Señor: El Gobierno de V. M. propone la ampliación de la Asamblea con un número de puestos corporativos y otro de puestos por derecho propio. Llama a los primeros en razón a que la futura estructuración jurídica de España ha de diferenciarse substancialmente—sea la que quiera la fórmula que se adopte—de las anteriores leyes fundamentales del Estado en el otorgamiento de una mayor participación a las Corporaciones en la vida parlamentaria de España y en el ensanchamiento del concepto de Corporaciones, reputando tales a entidades que, hasta ahora, no habían intervenido directamente en la elaboración de las leyes.

Llama, además, a su seno a los ex presidentes del Consejo de ministros, de las Cámaras y del Consejo de Estado. Son los directores de la política anterior al 13 de Septiembre de 1923. La Dictadura, que ha fustigado su obra de Gobierno, los llama, sin embargo, por creer firmemente que esta invitación no es una claudicación ni para el régimen gobernante ni para los políticos del derrocado. Es la comprensión perfecta del momento, consecuencia del emplazamiento de este Gobierno por encima de todo lo que sean visiones unilaterales, que le determina a reunir a hombres del pasado y del presente para que mediten y trabajen unidos sobre la ordenación jurídica que ha de regir el porvenir político de su patria; hombres del régimen antiguo, verdaderas capacidades muchos de ellos, que, sin embargo, y a fuer de leales consigo mismos, han de reconocerse, como testigos vivos que fueron, las primeras víctimas de un sistema dentro del cual naufragaron los Gobiernos como depositarios del Poder y la autoridad.

Al traer a V. M. la propuesta de ampliación de la Asamblea Nacional, el Gobierno de mi presidencia hace explícita declaración de que su ánimo no cobija en cuanto a las ideas cardinales del problema constitucional nada que no sea firmemente respetuoso para con los derechos naturales respecto a la parte dogmática y para la soberanía popular en lo pertinente a la aprobación de la ley fundamental que con la de vuestra majestad ha de llevarse a cabo; por ello, el procedimiento elegido, y que a su tiempo será propuesto a V. M., es el más sincero y el más democrático: el plebiscito, que parece ideado para casos como el presente, en que se quieren recoger uno por uno todos los votos del pueblo.

Cuando en éste la revolución interrumpe su vida política—lo que no puede acaecer más que cuando ella se ha hecho execrable al juicio general—tras un período dictatorial encaminado a regenerarla, ejercido con rigor proporcionado a las resistencias opuestas, que en los seis años transcurridos han sido mínimas—pues el país no ha cesado de aclamar la Dictadura, dándola con ello máximas fuerzas y autoridad—, se hace preciso cimentar, anclar, la nueva vida política sobre la base más sólida y más amplia, que es la propia voluntad popular, origen de la soberanía nacional, desechando y repudiando todo enlace y articulación con el sistema derrocado, que si hubiera sido bueno, regular siquiera, no le habría faltado tan en absoluto el amparo y el calor del pueblo, y que por malo e infeccioso no es posible conservar ni en parte, sin correr el riesgo de que transmita sus lacras al nuevo sistema, que debe nacer puro y sin mácula.

El Gobierno entiende que procediendo como propone a vuestra majestad sirve al país y a la Corona, y abre una puerta por donde dignamente puedan entrar a hacerse oír del pueblo y del Gobierno aquellos que se dicen amordazados, aunque la realidad es que en España se goza, y así lo dicen muchos extraños, contra contado número de los propios, un régimen de tolerancia y libertad que quisieran para sí pueblos que presumen de monopolizar las esencias democráticas.

Tales son las consideraciones y motivos fundamentales que el presidente que subscribe, de acuerdo con el Consejo de ministros, se ha creído en el caso de someter a su regia sanción el siguiente proyecto de decreto-ley.

*

Señor: A L. R. P. de V. M.»

«A propuesta del presidente de mi Consejo de ministros, y de acuerdo con éste, vengo en decretar lo siguiente:

Artículo 1.º La Asamblea Nacional, creada por real decreto-ley de 12 de Septiembre de 1927, se entiende ampliada en el número de cuarenta y nueve puestos. El total de dicho número se dividirá en dos clases: asambleístas por derecho propio, en número de ocho, y asambleístas por representación, en número de cuarenta y uno.

Art. 2.º Se considerarán asambleístas por derecho propio, a partir de la publicación de este decreto, los ex presidentes del Consejo de ministros, de las Cámaras y del Consejo de Estado.

Art. 3.º Las entidades con derecho a obtener la representación en los puestos de esta clase que se crean en este decreto-ley son las siguientes, con expresión de los representantes que a cada una corresponden: a) La Real Academia de Ciencias Morales y Políticas, tres. b) La Real Academia de la Lengua, uno. c) La Real Academia de la Historia, uno. d) La Real Academia de Bellas Artes, uno. e) La Real Academia de Ciencias, uno. f) La Real Academia de Medicina, uno. g) Las Universidades, once, uno por cada Universidad. h) Los Colegios de Doctores de Madrid y Barcelona, dos, uno por Colegio. i) La Real Academia de Jurisprudencia y Legislación, tres. j) Los Colegios de Abogados de Madrid y Barcelona, seis, tres por Colegio. k) La Unión General de Trabajadores, cinco. l) Los Sindicatos obreros libres, dos. m) Los Sindicatos obreros católicos, dos. n) La Asociación pro Sociedad de Naciones, uno. o) La Asociación de Derecho Internacional, uno.

Art. 4.º Las entidades relacionadas en el precedente artículo designarán libremente sus representantes conforme a sus normas estatutarias, poniéndolo en conocimiento de la Asamblea Nacional, que comunicará el resultado de las elecciones a la Presidencia del Consejo de ministros antes del 15 de Septiembre próximo.

Art. 5.º La Presidencia del Consejo de ministros, con conocimiento de las representaciones a que se refiere el artículo 3.º, procederá de real orden a la designación nominal de estos asambleístas, creados conforme al presente decreto-ley, la cual real orden bastará a los interesados para acreditar su calidad, después de comprobada la personalidad de los mismos.

Art. 6.º No será causa de incapacidad para los asambleístas a que este decreto-ley se refiere el haber sufrido condena, cuando fuere por delitos políticos.

Art. 7.º Los asambleístas objeto de esta soberana disposición gozarán de los derechos, facultades y preeminencias que establecen el real decreto-ley de 12 de Septiembre de 1927 y el reglamento de la Asamblea Nacional de 7 de Diciembre de 1928.

Artículo adicional. El real decreto-ley de 12 de Septiembre de 1927 y el reglamento definitivo de la Asamblea Nacional de 7 de Diciembre de 1928 se entenderán modificados en cuanto fuere menester para la absoluta vigencia de lo preceptuado en los artículos anteriores.»

Los asuntos de Marruecos

Asaltantes que huyen

Tetuán, 29.—En una casa de las afueras de la ciudad la agraciada joven Josefa Ramos Moreno, de quince años, fué acometida por unos desconocidos, que huyeron atemorizados por los gritos que daba la joven.

La moneda hassani

La Prensa local se ocupa del problema de la moneda hassani, que es rechazada en algunos establecimientos y Bancos de las ciudades del protectorado.

Se considera que esta actitud es reflejo de la campaña anual que realizan los especuladores para producir fuertes oscilaciones en los cambios.

Como soluciones se propone que el Banco del Estado acepte una moneda que es el signo marroquí; que se acuerde la revaloración de la moneda hassani o se desmonetice, como se realizó en la zona francesa

Con cualquiera de estas medidas se evitarían las oscilaciones anuales que tanto perjudican al comercio y a los indígenas.

Los moros vencen en fútbol y sus compatriotas los jalean

En el campo de la Hípica se ha celebrado el encuentro de los equipos de fútbol Mogreb F. C. y Llerena, venciendo el primero por nueve tantos a uno.

El público, compuesto principalmente de moros, aclamó a los indígenas vencedores

Venganza por celos

En el merendero de la carretera de Río Martín, el paisano Miguel Heredia asestó varias puñaladas a Gregoria Duarte, causándole gravísimas heridas en la cara.

El agresor huyó y la joven fué recogida por unos transeuntes.

Parece que Miguel cometió la agresión por negarse Gregoria a continuar las relaciones íntimas que con él mantenía.

¡Lector!

Consulte a diario nuestra sección de anuncios por palabras. En ella encontrará lo que desee

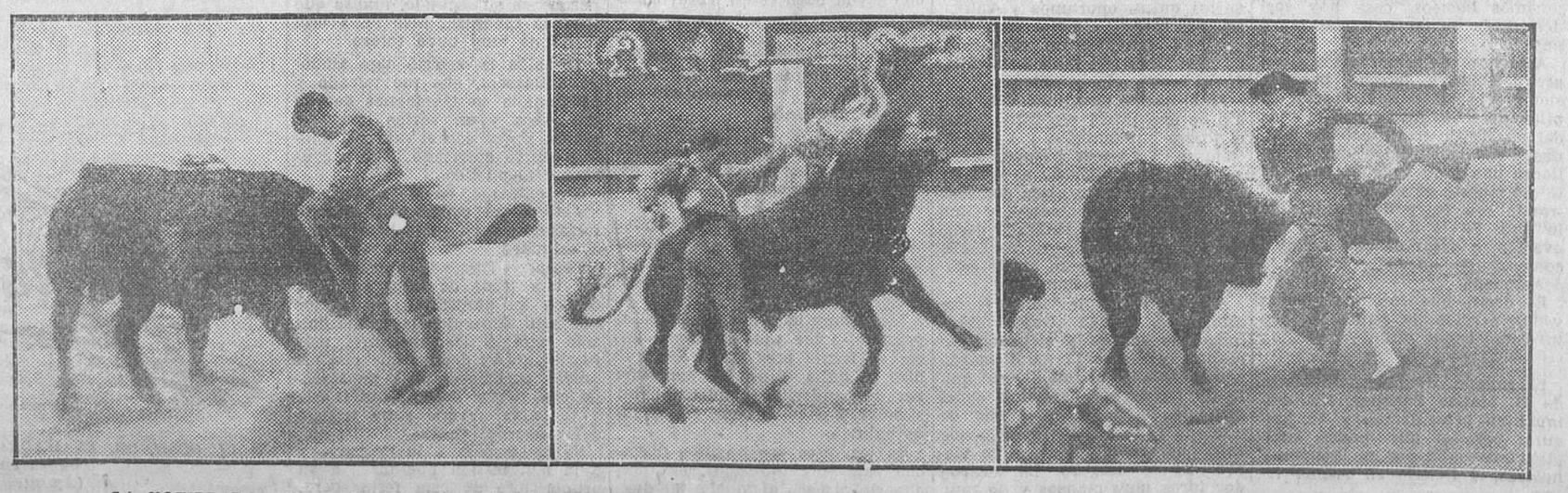

LA NOVILLADA DEL DOMINGO EN MADRID.—Natalio Sacristán Fuentes rematando un quite.— Chavito en un pase de pecho.—Un quite de Maera (Fotos Alfonso)

Ministerio de Educación, Cultura y Deporte 2012

INFORMACIÓN DEL EXTRANJERO

SOLUCION DE LA CRISIS FRANCESA

BRIAND SE ENCARGA DE LA PRESIDENCIA

Desempeñan las carteras los mismos titulares del Gabinete anterior

París, 29.—Ha quedado constituído el nuevo Gobierno, desempeñando las diferentes carteras los mismos titulares que en el anterior Gabinete.

Briand, además de la Presidencia, continuará al frente del Quai d'Orsay.

Aristides Briand, nuevo jefe del Gobierno francés

El Parlamento será convocado probablemente para el jueves próximo.

Lo que dice el nuevo presidente

En las consultas que comenzó a celebrar esta mañana, Briand expresó a sus interlocutores el deseo de reunir en torno al futuro Gobierno la mayoría más amplia posible, con el fin de que los negociadores franceses se presenten en la Conferencia de La Haya investidos de la máxima autoridad.

Durante la mañana Briand recibió, entre otras muchas personalidades políticas, a los Sres. Marin, Daladier y Blum.

En el Elíseo

A las siete de la tarde Briand ha vuelto a conferenciar con el presidente de la República, Doumergue.

A la salida del Elíseo, Briand declaró que había conversado por la tarde con varios parlamentarios, esforzándose en calmar los espíritus y ampliar la mayoría del futuro Gobierno; pero siempre sobre la base fundamental del actual Gobierno, que no ha sido derrotado y, por lo tanto, no debe ser modificado en sus líneas generales, sino, probablemente, ampliado.

Briand añadió que continuará sus gestiones hoy lunes, esperando lograr su propósito a última hora de la tarde.

Los radicales socialistas no colaboran

El partido radical socialista ha hecho saber por boca de Daladier a Briand su intención de no colaborar en el Ministerio en formación, añadiendo que consideraba inútil la creación de ministros sin cartera.

Briand ha declarado, a su vez, que, sin duda alguna, se limitará a constituir el nuevo Gobierno con los miembros que integraban el dimisionario, encargándose él de la Presidencia y de la cartera de Negocios extranjeros.

También ha anunciado que convocará a la Cámara, probablemente, el miércoles o el viernes, y que esta tarde reunirá a sus colaboradores.

El estado de Poincaré

Después de visitar a Poincaré, el ministro de Hacienda ha declarado que le había encontrado en magnífica disposición física y esperando sin temor alguno la intervención quirúrgica que los médicos juzgan necesaria.

La actitud de los diversos grupos políticos ante la presidencia de Briand

La reconstitución del Ministerio ha sido generalmente bien acogida por los diputados que constituyen la mayoría, los cuales han acudido hoy a los pasillos de la Cámara en muy escaso número.

La opinión de los parlamentarios en general es que Briand encontrará, con muy pequeña diferencia, en los grupos que apoyaban a Poincaré el mismo número de votos.

No puede preverse exactamente la mayoría con que contará Briand, pues los radicales socialistas no han definido su posición de una manera absoluta.

Es posible que en vista de la decisión adoptada esta tarde por el partido radical socialista de no votar en favor del Gobierno, sólo unos 15 diputados de aquél voten por Briand.

Mañana miércoles se presentará al Parlamento

El nuevo Ministerio se presentará al Parlamento el próximo miércoles.

Como de costumbre, a la lectura de la declaración ministerial seguirá un debate relativo a la política general del nuevo Gobierno.

Se cree fundadamente que Briand y sus colegas no dejarán que se planteen más debates, y, por tanto, se opondrán a la discusión del proyecto de ley referente a la reducción de impuestos y del concerniente a la amnistía de Alsacia y Lorena.

Después de que se discuta la declaración gubernamental se cree que se procederá a la clausura de las sesiones parlamentarias, y como esa discusión puede tener lugar la misma tarde del miércoles, las vacaciones parlamentarias comenzarán, verosímilmente, dicho día por la noche.

Briand redactará una declaración ministerial corta, que versará, especialmente, acerca de los problemas de política exterior, y que será definitivamente aprobada en el Consejo de ministros que ha de tener lugar el miércoles por la mañana.

Una entrevista de Briand con Herriot

El nuevo presidente del Consejo de ministros, Briand, antes de constituir el nuevo Gobierno, celebró esta mañana una conferencia con Herriot, y a la salida manifestó que dicho político solamente se mostraba dispuesto a aceptar en el nuevo Ministerio un puesto de ministro sin cartera.

Consejo en el Elíseo

El nuevo presidente del Consejo, Briand, y los miembros del Gobierno por él constituído han llegado al palacio del Elíseo entre las dieciocho veinte y las dieciocho treinta, reuniéndose inmediatamente en Consejo de ministros bajo la presidencia del jefe del Estado, Doumergue.

Parece que las Cámaras serán convocadas para el miércoles próximo.

LO DE TACNA Y ARICA

Cambio de ratificaciones entre Chile y Perú

Santiago de Chile, 30.—En el salón de recepciones del Palacio de la Moneda, con asistencia del presidente Ibáñez y del mundo oficial, se ha verificado el canje de las actas de ratificación del Tratado de Tacna y Arica entre Chile y Perú.

Seguidamente, el canciller chileno, Sr. Ríos Gallardo, entregó al embajador peruano, doctor Elguera, un cheque de seis millones de dólares, según está estipulado en el acuerdo, con destino al nuevo puerto de Concordia.

Acto seguido el embajador señor Elguera entregó al presidente Ibáñez la condecoración en brillantes de la gran cruz de la Orden del Sol.

Al mediodía, en el Club Hípico, se celebró un almuerzo en honor del embajador del Perú, quien hizo entrega al canciller, Sr. Ríos Gallardo, de las insignias de la gran cruz del Mérito.

HACIA EL DESARME

La Armada de guerra argentina

Buenos Aires, 30.—El presidente de la República, Sr. Irigoyen, ha ordenado al ministro de Hacienda girar a los astilleros británicos e italianos y croatas las cantidades correspondientes a la construcción de los destroyers argentinos «Tucumán», «Mendoza» y «Lariopa», y la modernización del acorazado «Belgrano» y el transporte «Bahía Blanca».

Un depósito de botellas de gases lacrimógenos

Berlín, 29.—Esta mañana, una brigada de obreros que trabajaba en unos terrenos del barrio de Wilmersdorf, del oeste de Berlín, pusieron al descubierto un depósito de botellas de gases venenosos.

Los obreros, con sus picos, rompieron algunas de ellas inconscientemente, y en pocos segundos los terrenos y las calles circunvecinas se vieron invadidos por una espesa nube de gases.

Los trabajadores y los transeúntes huyeron precipitadamente; pero a pesar de ello, numerosas personas, la mayoría de ellas vecinos de los inmuebles cercanos, se vieron atacadas de violento malestar y de grandes dolores en los ojos.

Se trata de gases lacrimógenos fabricados durante la guerra, y, según la «Gaceta de Voss», debe haber enterradas en aquel lugar unas cien mil botellas llenas de dichos gases.

Estos gases comenzaron a ser empleados en 1915 en el frente occidental; pero pronto se observó que el empleo de los gases en dichos recipientes era poco práctico y se substituyeron por granadas. Por esta razón, todas las botellas almacenadas en la fábrica de Wilmersdorf fueron enterradas sencillamente a pocos metros de profundidad.

Desde luego, el efecto de los gases no es mortal si las personas atacadas no están sometidas durante mucho tiempo a su influencia.

Como el depósito ha quedado casi por completo al descubierto, se teme que ocurran nuevas explosiones, y los bomberos realizan trabajos para hacer desaparecer los gases desprendidos de las botellas rotas.

Las autoridades estudian, sin resultado hasta ahora, la manera de destruir sin peligro este gran depósito.

AMERICA ESPAÑOLA

El Tratado entre el Perú y Chile

Santiago de Chile, 29.—Hoy ha sido solucionado formalmente el conflicto de Tacna y Arica entre Chile y Perú, habiéndose firmado el Tratado por medio del que Tacna pasará a ser posesión del Perú, y Arica, a su vez, pasará a pertenecer a Chile.

La ceremonia ha sido una de las más pintorescas, pronunciando elocuentes discursos el presidente de Chile, Sr. Ibáñez, y el ex ministro de Chile Sr. Conrado Ríos Gallardo.

El Morro, que está actualmente fortificado con cañones, será desarmado por completo, y en su lugar Chile erigirá un monumento conmemorativo del Tratado.

Hoy se ha publicado el protocolo secreto uniendo a las dos naciones y decidiendo de una vez la tan disputada posesión, excluyendo la posibilidad de la venta de Tacna o Arica a Bolivia.

El citado protocolo autoriza el libre tránsito comercial, así como también el de pasajeros y armamentos.

Arica seguirá siendo la estación terminal del ferrocarril de La Paz, suministrando franco acceso al comercio boliviano.

¿Se prepara una nueva rebelión en Méjico?

Méjico, 29.—El presidente de la República, Sr. Portes Gil, ha recibido un anónimo en el que se le informa que para mediados del próximo mes de Agosto estallará una nueva sublevación contra el Gobierno.

Calles vendrá a ver a Marañón

Nueva York, 29.—Noticias oficiales nos informan que el ex presidente de Méjico general Plutarco Elías Calles, que embarcó a bordo del transatlántico «Ile de France», que salió de este puerto el jueves pasado con rumbo a Europa, se dirige a París.

Permanecerá allí algunos días, para después ir a España con el propósito de consultar al doctor Marañón, regresando a Francia, donde, con toda probabilidad, se recluirá en un sanatorio, en el que pasará el mayor tiempo de su estancia en Europa.

Las autoridades y personalidades que le acompañaron hasta esta ciudad regresarán a Méjico por la vía de Nueva Orleáns el próximo martes.

La fiesta nacional del Perú

Lima, 28.—Hoy celebra esta República el aniversario de su independencia.

Con este motivo se efectuarán grandes fiestas en toda la nación, las cuales durarán tres días.

La ciudad se halla profusamente engalanada e iluminada.

Entre las fiestas oficiales que se celebrarán en esta capital figuran una gran parada militar y un tedéum.

NOTAS DE UN VIAJE

JESÚS Y LOS OTROS

Hace bastantes años llegó a Jerusalén un nutrido grupo de religiosos abisinios. Era al atardecer de un día de otoño. Los frailes de negra tez y barbas aún más negras, sin vacilar penetraron en el gran patio que existe encima de la tumba de Cristo y pidieron asilo para pasar la noche. Les fué concedida la hospitalidad que pedían... Y durante aquella noche estrellada y serena no dejaron de ascender al cielo y de descender al sagrado sepulcro preces y más preces, henchidas de fervor y de fe... Y como al día siguiente eran ya las nueve de la mañana y los religiosos no se habían ido, hubo que recordarles discretamente que allí estaban de más... Pero los buenos frailes, estoicamente, serenamente, como aquellos que están dispuestos a morir por la idea, contestaron:

—No pensamos irnos nunca. Tenemos derecho, ya que no a un rincón del Santo Sepulcro, a una morada en sus aledaños... Moriremos todos antes que salir de aquí.

Yo he visto esta mañana a los abisinios heroicos. Aquí siguen, desde aquella tarde otoñal. Y desde entonces son un grupo más entre los que se disputan y poseen algo de la tumba de Jesús. Abajo, en el Santo Sepulcro, están los griegos ortodoxos, los franciscanos, los coptos. Arriba, los abisinios. Estos, con sus familias, ocupan este patio, donde hay algunos cipreses, y se dedican a diversos oficios manuales. Su parecido con los gitanos nómadas es grande... ¡Como que son de la misma raza!...

Porque esta es una de las más punzantes sorpresas para el católico que, cumpliendo, al fin, un voto hecho hace tiempo, llega a Tierra Santa. Cree que aquí va a encontrarse a los espíritus en plena paz; cree que aquí, ante las reliquias que forman las piedras, las calles, el Huerto de Gessemaní, el Monte de los Olivos, toda la ciudad, en fin, todos van a postrarse de rodillas en completo acuerdo, y se entera de que no sólo no es así, sino que con frecuencia la sangre ha corrido en sagradas disputas entre frailes y sacerdotes de sectas diversas, que sólo coinciden en el culto al Maestro que predicaba la paz de los espíritus...

*

El hotel donde me hospedo, como dije en mi crónica anterior, es un gran convento, habilitado para hospedería de peregrinos, regido por los padres ascensionistas. En el comedor los viajeros se sientan en mesas largas, de 14 ó 16 plazas cada una, como en un colegio o en un seminario. No existe ese ente que se llama «maître d'hotel» sobre el que descargar el mal humor de las deficiencias. Si pedís vino o agua mineral, no os quedará dinero para continuar el viaje. Las comidas son también de colegio, platos caseros, a base de féculas, que cuestan poco.

JERUSALEN.—La procesión de las palmas, de los griegos, saliendo de su iglesia

La habitación que tengo es, en realidad, una celda humilde. No hay agua corriente más que en el pasillo. Cuando me asomo a la ventana, veo un convento de franciscanos en construcción. Constantemente, por la terraza de esta santa morada en ciernes, pasean grupos de frailes barbudos, sobre cuyas cabezas el valle de Josafat, el Huerto de la Agonía, los cementerios judíos con sus ficheros de losas extendidas y el Monte de los Olivos aparecen como en un cuadro de fondo azul, de este azul purísimo del cielo de Palestina.

Por la calle pasan «autos», «autos», «autos»... Estos vehículos sientan a Jerusalén como un par de pistolas a una imagen del Justo. Una tienda enfrente, en la acera opuesta, ofrece en gruesos caracteres: «Recuerdos de Tierra Santa. Objetos de piedad. Curiosidades de Oriente»...

—¡Qué suerte la de ustedes, padre, vivir aquí siempre!—murmuraba anoche al oído de un fraile seco, alto, de cuerpo flexible, canoso, con la cara terminando en punta, y que parecía en cierto modo un hurón acabado de salir de la madriguera, una señora respetable y vieja, que formaba parte de una peregrinación italiana.

Yo, al oír esto, instintivamente pensé que sólo me quedaban dos días para salir de la ciudad, y sentí alivio a una inquietud indescifrable que ganaba por momentos mi espíritu. Me acordé de que aquí no hay ni un manantial de agua, que sólo se bebe de la del cielo, guardada en aljibes; me acordé de la lepra, del terrible mal de la vista, de la pasión y muerte de Jesús, de los mercaderes del templo...

Pero aquí llega lady Haffeson, la lindísima inglesa que viaja en yate propio, rubia como el oro de sus cuentas corrientes, que ha venido a arrodillarse también ante la tumba de Jesús, a que le bendigan unas cuantas medallas y a contemplar los mendigos incontables de Jerusalén, y que desde El Cairo irá a Sevilla, que aun no conoce. Esta señorita tiene de renta un equivalente a 1.000 pesetas por hora... Y yo, sin poder remediarlo, pienso en Jesús—¡para eso estoy aquí!—, y mi emoción es tan grande que tengo que ocultarme los ojos con la gorra.

ARTEMIO PRECIOSO

Jerusalén, 1929.

JERUSALEN.—Ruinas de antiguo palacio, en las afueras de la ciudad

POR SOLIDARIDAD

Mañana, huelga general en Buenos Aires

Buenos Aires, 29.—Un Comité nombrado recientemente por los Sindicatos autónomos de esta capital ha tomado el acuerdo de declarar la huelga general por simpatía con los huelguistas de Rosario.

El movimiento dará comienzo en la mañana del miércoles, a menos que el Gobierno retire las tropas enviadas para reprimir la huelga y liberte a los huelguistas presos.

EL CONFLICTO RUSOCHINO

Se subleva un regimiento chino

París, 28.—Según noticias de Moscou, transmitidas por la Agencia Tass a título privado, parece que cerca de Kharbine se ha sublevado un regimiento chino, saqueando varias casas pertenecientes a comerciantes acomodados en la calle principal de un pueblo próximo a dicha ciudad.

Huelga en el ferrocarril del Este

Londres, 28.—Telegrafían de Mukden al «Times» que los empleados soviéticos de todas las categorías pertenecientes al ferrocarril del Este chino abandonan el trabajo, con el fin de impedir a la Dirección de este ferrocarril que los servicios funcionen, creando con su conducta un estado de gran confusión.

Los mongoles se organizan en soviets

Londres, 29.—Telegrafían de Shanghai al «Times» que, según despachos de Uai Yuan Fu, en la provincia de Chansi, los mongoles se están constituyendo en soviets con el fin de sublevarse contra el Gobierno nacionalista chino.

Chocan dos vapores y se hunde uno de ellos

Ocho ahogados

Atenas, 28.—En un golfo, cerca de Argos, han chocado dos vapores de cabotaje, yéndose uno de ellos a pique.

A consecuencia del choque perecieron ahogados ocho tripulantes del buque hundido.

El cólera en la India

Bombay, 29.—A consecuencia de las inundaciones en el Sin el cólera ha invadido muchos pueblos, y a pesar de las medidas preventivas adoptadas el 50 por 100 de los contagiados mueren. En Garhiyasin, región de Sukkur, de 98 coléricos han muerto 58, en diez días.

MOTIN EN UNA CARCEL

Mueren doscientos presos y resultan heridos cuatro guardas

Auburn (Estado de Nueva York), 29.—En la prisión de esta ciudad ha ocurrido hoy un tremendo motín entre los 1.700 reclusos, incendiando el edificio y apoderándose de las posiciones armadas de cañones, haciendo frente a los guardas de la misma, los que primeramente fueron rechazados.

Durante las siete horas que duró la sedición, 200 presos fueron muertos y cuatro guardas resultaron heridos de gravedad, habiendo sido sofocada por completo.

LOS CRIMENES DE LA IGNORANCIA

Mató a la vieja que le había embrujado

Kalamazoo (Estado de Michigan), 29.—Aunque la creencia en brujerías no es muy corriente en los Estados Unidos, se da a veces como razón para justificarse, especialmente entre los criminales ignorantes.

Un caso de éstos se ha dado recientemente al prestar declaración en una celda de la prisión de esta ciudad Eugenio Burgess, de cincuenta y tres años de edad, conductor de taxímetro, al cual se le acusa de haber dado muerte a mistres Etta Fairchilds, de setenta y cinco años, acogida en un asilo de ancianas de esta población. Burgess declaró que la causa de haber matado a su víctima fué que ésta le había embrujado a él, a su mujer y a su hija.

Cuando se le preguntó cuáles fueron los síntomas de embrujamiento observados por él, contestó: «A veces perdía la vista. Otras me mareaba y sentía fuertes dolores en la cabeza y en los brazos. Sufría ahogos. Si ustedes hubieran sufrido lo que yo no lamentarían su muerte.»

La señora de Burgess ha confirmado las declaraciones de éste.

El asesino goza del aprecio de todos sus vecinos, los cuales manifiestan que es hombre pacífico. Los días festivos los pasaba pescando. Su familia tuvo relaciones de amistad con la víctima durante muchos años.

Burgess ha confesado que golpeó a mistress Fairchilds con una tubería de plomo cuando ella estaba privada de conocimiento, y que después de atar al cadáver varios bloques de cemento lo arrojó a un pozo situado detrás de su casa.

La mecanógrafa nadadora

Londres, 29.—La mecanógrafa Agnes Nicks, inglesa, ha establecido una nueva marca nadando en el Támesis desde el muelle de Teddington hasta el puente de Watterloo, y regresando luego hasta Twickenham Ferri, cubriendo una distancia de 40 millas en doce horas cincuenta y tres minutos.

El 1 de Agosto y los comunistas

Habrá calma y precauciones

París, 29.—El periódico «Le Journal» estima que el próximo jueves, día 1 de Agosto, a pesar de las incitaciones de los elementos comunistas, transcurrirá en calma.

De todas maneras, el prefecto de Policía, en previsión de eventuales disturbios, tendrá a sus órdenes numerosas fuerzas, con las cuales serán vigiladas militarmente las fábricas de los alrededores de París, estaciones, edificios importantes y, en general, todos los lugares donde más fácilmente pudiera ser alterado el orden.

A esos efectos, el prefecto dispondrá de 16.000 guardias de la paz, 2.000 guardias municipales, 2.000 inspectores y 2.000 miembros de la gendarmería de provincias; en total, 22.000 hombres. Además, y siempre en previsión de alteraciones del orden, permanecerán acuarteladas las tropas.

Diecisiete comunistas detenidos en Riga

Riga, 29.—La Policía de esta capital ha efectuado la detención de 17 comunistas, habiéndose incautado también de numerosos documentos de carácter subversivo.

Otros 10 comunistas han sido detenidos por los agentes de la autoridad en Libau.

LA LIBERTAD se puede adquirir en las siguientes capitales:

LISBOA: Quioscos de la Sociedad Comercial Portuguesa.

PARIS: Agence Générale de Journaux, 12, rue de Parme.

HABANA: Aquilino Campal y Compañía, Estrella, 6 1/2.

GIBRALTAR: E. Tabera Convral, S. 2.

BUENOS AIRES: Francisco Freytas, Salcedo, número 3.341.

SACRAMENTO (California): Angel Blanco, 207, L. Street. «La Hispano América».

MEJICO (capital): Braulio Suárez, Billares Dolores, República de Cuba, 22.

ROMA: Pietro Orsi, piazza S. Silvestro.

Ministerio de Educación, Cultura y Deporte 2012

LAS PROVINCIAS ESPAÑOLAS

ASTURIAS

Los mineros asturianos y las gestiones de Llaneza cerca del Gobierno

Oviedo, 29.—En el Centro de las Sociedades obreras se ha celebrado el Congreso extraordinario minero. Asistieron 57 delegados, representando diversas secciones del Sindicato. Leídas y aprobadas las credenciales, el presidente, Amador Fernández, puso de relieve la gran transcendencia de las tareas del Congreso. Anunció que Llaneza daría cuenta de las gestiones del Comité ejecutivo y de todas aquellas gestiones llevadas a cabo. Inmediatamente se procedió a la elección de la Mesa de discusión. Se nombró presidente a Amador Fernández, y secretario a Dimas Rietra.

Como secretario del Comité, se le concedió la palabra a Llaneza, que comenzó haciendo historia de las gestiones realizadas para conseguir el aumento del 10 por 100 en los salarios, más 25 céntimos en tonelada de carbón para la creación del orfelinato. Dijo que el Comité, teniendo en cuenta la explotación de la mina «San Vicente», que administra el Sindicato, ha tenido la enseñanza de que los patronos obtienen una utilidad de cinco pesetas por tonelada. Con esta base los mineros acudieron a la Patronal, pidiendo el mencionado 10 por 100 de aumento en salarios y la bonificación de 25 céntimos por tonelada de carbón. La Patronal lo negó. Entonces acudieron al Comité Nacional del Combustible, que concedió los 25 céntimos en tonelada que se reclamaban para obras sociales; pero negó el aumento de los salarios, porque, después de haber hecho un profundo estudio, se obtuvo la consecuencia de que los patronos únicamente tenían la utilidad de cuatro pesetas con treinta y ocho céntimos, y había que tener en cuenta que hay muchas Empresas que tienen hipotecas y otros gravámenes, debido a la mala administración habida en las minas durante la guerra. De la utilidad mencionada hay que descontar, por tanto, tres pesetas para el pago de las hipotecas e intereses, y así resulta un beneficio líquido sólo de unos céntimos, que impide, por consiguiente, el aumento de salarios.

A continuación se ocupó de la concesión del real para el orfelinato, y dice que dicho centro benéfico será administrado y dirigido por el Sindicato, que cuidará que dentro de unos años sea una de las mejores instalaciones de su clase.

Rogó a los congresistas que reflexionasen acerca de la resolución que debe adoptarse en lo sucesivo en relación con el aumento de salarios. Después de hablar Llaneza se acordó nombrar una Ponencia compuesta por dos representantes de cada Comité regional y se suspendió el Congreso hasta por la tarde.

Por la tarde se reanudó la sesión. Previamente se había reunido la Ponencia, que propuso al Congreso lo siguiente: Ver con simpatía y aprobar las gestiones realizadas por el Comité, así como las condiciones en que planteó la reclamación. Conceder al Comité un voto de confianza para establecer, administrar y organizar el orfelinato. Mantener, no obstante las causas aducidas, la petición de aumento de salarios con el 10 por 100. Dar poderes al Comité para adoptar aquellas resoluciones que se consideren más acopladas a la realidad.

Después hablaron varios delegados para proponer todos que se señalen fechas fijas para la terminación de las gestiones.

Llaneza y varios delegados se oponen a tal señalamiento.

La ponencia se votó, siendo aprobada por 50 votos contra 7, y se levantó la sesión.

Destrozado por el tren

Angel Iglesias Campa (a) «Choru» se arrojó al paso del tren en las inmediaciones de esta capital, quedando destrozado.

La causa del suicidio fué el aburrimiento de la vida por sus enfermedades y situación económica.

La autopista Oviedo-Gijón

Dentro de unos días se firmará la concesión de la autopista Oviedo-Gijón.

Se calcula que en las obras se invertirán 13 millones de pesetas, de los cuales seis se emitirán en acciones, ya comprometidas, y los restantes en obligaciones.

Las obras de la pista Oviedo-Colloto comenzarán casi al mismo tiempo que las de Oviedo a Gijón. Costarán dos millones de pesetas. De éstos abona el Estado, o, lo que es lo mismo, el Circuito de Firmes Especiales, millón y medio, que ya tenía destinado para la reparación de la carretera Oviedo-Colloto. El Ayuntamiento de Oviedo sólo tendrá que abonar medio millón de pesetas, que reembolsará con creces con el impuesto de supervalía de los solares que se crean a ambos lados de la nueva vía, que tendrá 25 metros de ancho. La plusvalía del terreno colindante es la base de la construcción de la autopista Oviedo-Gijón, además del impuesto de tránsito.

Las niñas madrileñas en Gijón

Gijón, 29.—Llegó la colonia escolar, integrada por 50 niñas de las escuelas madrileñas y dirigida por la inspectora señora Torrego y por dos maestras de El Escorial.

Fueron recibidas las niñas por el alcalde, varios concejales y representaciones de los centros docentes.

Se aloja la colonia escolar en la escuela de los Campos Elíseos.

Muerto en una taberna

En Sotrondio varios juerguistas entraron en un establecimiento para beber.

Ya ebrios, trataron de meterse con la hija de la tabernera.

La defendió su hermano. Surgió la bronca, uno de los alborotadores apagó la luz, sonó un disparo y quedó muerto en el lugar de la refriega Marcelino Suárez Bañon, vecino de Bolineo.

Huelga resuelta

Sama de Langreo, 29.—En el taller de fundición de Duro se ha solucionado la huelga, que afectaba a 50 obreros, iniciada hace tres días a causa de un accidente mortal ocurrido en dicho taller.

Incendio

Un violento incendio ha destruído una panadería y una cuadra en La Felguera.

Las pérdidas son importantes.

ARAGON

Heridos en riña

Teruel, 29.—En el barrio de Concud, anexo de esta capital, Tomás Muñoz Natal, de veinticuatro años, y Casimiro Grosella Vicente, de diecinueve, riñeron por resentimientos amorosos. Casimiro asestó un estacazo en el brazo izquierdo a Tomás, dejándole en estado grave, y éste le dió una cuchillada en la cabeza de carácter grave.

Le echan de su casa

En el pueblo de Montalbán, el pastor Lorenzo Comín Gracia, de diecisiete años, apacentaba el ganado en la finca de Francisco Gadea, y al escuchar la llegada de éste para arrojarle del campo, se negó a marchar, emprendiéndola a pedradas y causándole diversas heridas de carácter grave.

Grave accidente del trabajo

En el pueblo de Enmedio de Cuencabuena, en las obras del ferrocarril en construcción a Caminreal, un desprendimiento de tierras alcanzó al obrero Luis Antones, de diecinueve años, portugués, causándole diversas heridas y magullamiento general. Su estado es grave.

Casa incendiada

En Vivar del Saz se incendió la casa que habitaban los maestros, produciéndose un derrumbamiento. No ocurrieron desgracias.

Atropello grave

Zaragoza, 29.—En la avenida de Miguel Servet un autobús de viajeros de Híjar, conducido por Vicente Zapater Cebrián, atropelló a la niña Concepción Peniado Gracia, la cual resultó con las fracturas de la base del cráneo, brazo, pierna y contusión abdominal.

En gravísimo estado fué trasladada al Hospital.

Se cae de un camión

De un camión en marcha, que transportaba obreros de los que trabajan en las obras del ferrocarril de Caminreal, se cayó cerca del pueblo de Villafeliche Galo Gutiérrez Mayor.

Sufre heridas graves.

Vascongadas

La nueva Casa de Correos

Bilbao, 29.—Hoy se han tenido noticias de que la subasta para las obras de la nueva Casa de Correos ha sido adjudicada provisionalmente a un contratista. La noticia ha causado malísima impresión, ya que toda la villa en general se había pronunciado contra la ejecución del proyecto.

Tren de bañistas madrileños

Ayer llegó el tren de expedicionarios procedente de Madrid con 600 bañistas. Fueron recibidos por la Junta de Turismo, autoridades y familiares de los viajeros. Seguidamente se distribuyeron en hoteles y fondas, yendo por la tarde a las playas de Algorta y Las Arenas. Durante su permanencia, que será de doce días, visitarán los principales monumentos y establecimientos benéficos.

El gobernador civil ha dado las órdenes oportunas al comisario de Policía y fuerzas de Seguridad con objeto de que no se cometa ningún abuso con los expedicionarios en lo que se refiere a hoteles y taxis principalmente.

A veranear

San Sebastián, 29.—Los capitanes Jiménez e Iglesias han marchado a Zarauz, donde pasarán una corta temporada. Mañana se celebrará una verbena en honor de los aviadores y de la señorita Guipúzcoa, Marichu Amiano, que allí reside.

Una paloma mensajera

En la casa de Miguel Barea, situada en la plaza de Guipúzcoa, se posó una paloma mensajera, anillada con el número 1.352.774. En el anillo llevaba la inscripción en francés uno, dos y cinco. La paloma tenía un dedo de la pata izquierda roto.

GALICIA

El Día de la Universidad de Santiago

Santiago de Compostela, 29.—Se celebró el domingo el Día de la Universidad, con asistencia de las autoridades locales y provinciales, numerosos alcaldes de importantes ciudades gallegas y más de 400 alumnos de la Universidad compostelana.

Organizóse una manifestación ante la Casa Ayuntamiento, que se dirigió a la plaza de los Literarios, donde rezóse un responso ante la lápida de los literarios del batallón de 1808.

Después, en la iglesia de la Universidad se celebró una misa en sufragio de los alumnos y profesores fallecidos.

Seguidamente, en el paraninfo, bajo la presidencia del rector accidental, Sr. Cabeza de León, se celebró una solemne sesión. Se procedió a la lectura de las adhesiones enviadas al acto. El marqués de Figueroa pronunció un discurso alusivo al acto en nombre de los ex alumnos. Recomendó a los asistentes el mantenimiento del concepto puro de la Universidad libre, al objeto de que pueda realizar una labor constructora.

La rondalla de la Tuna Académica interpretó varias partituras.

A continuación se celebró un banquete, en el que hablaron el doctor Alsina y el alcalde de Santiago, organizador de la fiesta. Este último propuso que se creara la Asociación de Antiguos Alumnos de la Universidad para fortalecer a ésta y añadirle prestigio. También pronunciaron discursos los Sres. Viguri, Abad, Conde, Perfecto, Feijó, Fernández Mata y don Manuel Casas.

Por la noche, en la plaza del Hospital se celebró una fiesta de pirotecnia en honor de los ex universitarios.

Las jornadas médicas

La Coruña, 29.—El decano de los médicos de cámara del rey ha telegrafiado al Comité organizador de las jornadas médicas que se celebrarán en esta ciudad manifestando que el acto inaugural será presidido por el infante D. Jaime.

Yate inglés

Vigo, 29.—Procedente de Barcelona llegó a este puerto el yate inglés «Boris», de 258 toneladas. La tripulación se compone de 21 hombres.

Dicho barco realiza una excursión de recreo y lleva a bordo seis pasajeros. Fué despachado para el mar.

Diplomáticos viajeros

Esta tarde arribó el transatlántico francés «Massilia», procedente de Burdeos, a bordo del cual viajan los diplomáticos brasileños Carlos Botelo, Antonio de Faria, Mario Guzmán y Luis Roura.

En el mismo buque, con dirección a Río de Janeiro, viaja el diplomático japonés Yokohama, que va a Buenos Aires.

Fogonero ahogado

Cuando se bañaba en el muelle del comercio el fogonero del buque alemán «Hermes» Richard Bura, de veintiocho años, pereció ahogado.

Parece ser que acababa de comer y sufrió un colapso.

Los compañeros se lanzaron del buque al agua en busca del desaparecido, no logrando encontrar el cadáver.

Crucero noruego

A las cinco de esta tarde entró en el puerto el crucero acorazado noruego «Tordenskjola», de 3.500 toneladas, que permanecerá en este puerto hasta el 2 de Agosto.

El buque hizo las salvas de ordenanza. Después de fondeado, el comandante bajó a tierra, cumplimentando a las autoridades.

Manda el buque el comandante F. J. Ziesler, y componen su dotación 16 oficiales, 34 suboficiales, 31 cadetes y 174 marineros.

Relevo de buques

El Ferrol, 29.—Se ha ordenado al cañonero «Dato» que se dirija a Valencia para relevar al cañonero «Canalejas», que tiene que tomar parte en maniobras navales que se verificarán en el mes próximo.

—Se ha ordenado que vengan de Cartagena los submarinos «C. 1», «C. 2», «C. 3», «B. 5» y «B. 6». También se ha ordenado que los torpederos 2, 7, 9 y 10 vengan de San Sebastián, donde se encuentran.

UN SALVAJE

MATA A SU HIJA A PALOS

Cáceres, 29. — En Madrigalejo, un sujeto llamado Francisco Rostro Toribio apaleó tan brutalmente a una hija suya, llamada Vicenta, que la produjo la muerte.

Parece que las causas que indujeron al desnaturalizado padre a golpear a su hija de manera tan salvaje fueron el que Vicenta le afeara su conducta, que, al parecer, dejaba bastante que desear.

La Guardia civil detuvo al criminal, teniendo que librarle de las iras del pueblo, pues los vecinos pretendieron linchar al autor de la salvajada.

CRONICAS ALCOYANAS

La unión moral de Alicante y Alcoy

Desde tiempos muy remotos, Alicante y Alcoy se hallan bastante desunidos. No hay una razón de peso que justifique esta discordia, menos justificable aún si se tiene en cuenta que se trata de dos pueblos que se necesitan, que se complementan, que están en las constantes relaciones a que obliga el comercio y la industria. A la ciudad alcoyana, el puerto alicantino le presta un servicio continuo y excelente; Alicante goza de un tráfico muy grande gracias a la enorme importación y exportación de Alcoy. Hay motivos, evidentemente, para que ambas poblaciones sintieran una mutua gratitud y para que su vida moral estuviera, como la económica, unida por nexos de recíproca complacencia.

El origen de la desunión se remonta a un pretérito lejano. Y es inconcebible que desde entonces hasta nuestros días no se haya hecho nada—sólo algún artículo periodístico o un discurso, muy de largo en largo—para combatirla, para conseguir una confraternidad que es de todos deseada y necesitada.

Los alcoyanos, en Alicante, carecen de ambiente, de esa acogida cariñosa que pudiera hacerles grata la permanencia; exactamente lo mismo les sucede a los alicantinos en Alcoy. Y esa mutua indiferencia — antipatía pudiera llamarse—, menos aguda, afortunadamente, conforme avanza el tiempo y a medida que progresa la educación popular, pudiera ser sacudida solamente con que alicantinos y alcoyanos lo desearan y llevasen a cabo una campaña con tan bella finalidad.

Actualmente se hallan en muy adelantada construcción las obras de un ferrocarril que unirá Alcoy y la capital. Esta obra quizá logre lo que no se ha querido—o podido—conseguir en tantos lustros. Quizá la abundancia de comunicaciones—hoy, conviene apuntar, están bastante desarrolladas gracias a una Empresa de autobuses—determine un mayor intercambio de conocimientos y surja, como consecuencia de éstos, el afecto apetecido.

El ferrocarril será, sin duda alguna, una magnífica obra de aproximación alicantina. Pero no toda la necesaria labor puede hacerla un ferrocarril. Este no lograría nunca nada sino mediante un deseo general de unirse moralmente. Debe procurarse el surgimiento de este deseo con la celebración de actos adecuados. Hace algún tiempo, un buen periodista alcoyano que firmaba con el seudónimo de «Ricardo Enríquez» propuso la celebración de el Día de Alicante, una fiesta de confraternidad entre los pueblos que integran la provincia. La idea — magnífica, evidentemente — la acogieron con cariño los periódicos de la capital, se habló de ella por espacio de unos días, y cayó, por fin, en un silencio lamentable. Por su parte, D. Carlos Lozano —el director, el alma, de «El Tiempo», de Alicante—, espíritu elevado, que ha comprendido la necesidad de la unión moral por la que combatimos, ha organizado varios viajes de turismo a Alcoy y su comarca para que un puñado de alicantinos conocieran no solamente las bellezas del suelo alcoyano, sino también un poco más a sus habitantes. El veterano periodista alicantino Eugenio Sellés, hace algún tiempo, y con motivo de haber sido rotulada con el nombre de Alcoy una calle alicantina, también aludió a la necesidad de que desaparecieran los viejos antagonismos que tenían separados la capital de su pueblo más importante. Puede afirmarse que los intelectuales de ambas poblaciones comienzan a estar unidos; pero no basta con la unión de ellos, sino con la de ellos y la de los elementos populares.

Esos mismos intelectuales a los que he aludido pueden conseguir la concordia apetecida. Para una campaña así, los periódicos alcoyanos y los de Alicante no negarán nunca un espacio. A los intelectuales de Alcoy y de Alicante cedo hoy la palabra, si bien con el ofrecimiento por mi parte de que no renuncio a batallar por una finalidad tan bella.

A los mismos intelectuales pido la instauración del Día de Alicante, que sería una fiesta elogiada unánimemente, por cuanto uniría a pueblos que por tantas razones nunca debieron estar separados.

FRANCISCO MOMPO

Alcoy, Julio 1929.

En la ruta de los andariegos peregrinos del Arte, encarnación suprema del Ideal, a través de la madre Castilla, surge en riscoso monte TOLEDO, ciudad de trazo tan vigoroso, de perfil tan acusado, que parece un aguafuerte goyesco.—J. Martínez Simancas.

LEVANTE

Los obreros de la Constructora de Cartagena

Cartagena, 29.—Con motivo de haber regresado de Madrid el alcalde, D. Alfonso Torres, para gestionar la construcción de un destróyer tipo «Churruca», más de 2.000 obreros de la Constructora Naval, al salir del trabajo a las siete de la tarde, se constituyeron en manifestación frente al Ayuntamiento en señal de gratitud.

El alcalde recibió a una Comisión.

Ante la insistencia de los manifestantes se vió obligado a salir al balcón. Pronunció breves palabras.

La niña que envenenó a su padre

Valencia, 29.—Continúan practicándose diligencias relacionadas con el suceso ocurrido no hace muchos días en Campanar, y a consecuencia del cual resultó muerto Miguel Alcázar e intoxicado gravemente su hijo Juan.

Según parece, la hija de Miguel, María Alcázar Fernández, de trece años de edad, ha declarado que la autora del crimen ha sido ella y que lo había cometido para vengarse de los malos tratos de que días anteriores le había hecho objeto su padre.

María ha manifestado, además, que después de preparar la tisana que su padre acostumbraba a tomar como desayuno, echó en aquélla dos cucharadas de polvos para exterminar ratas. Seguidamente probó el preparado, y como amargara echó al líquido buena cantidad de azúcar.

Por encargo de María, un hermanito se encargó de llevar la tisana al campo, donde su padre se encontraba trabajando. La muchacha, arrepentida, salió corriendo algún tiempo después para decir a su padre que no tomara el desayuno; pero en el camino se encontró con varias personas que traían intoxicado a su hermano, enterándose de la muerte de su padre.

María dijo por último que nunca estuvo en su intención causar un mal tan grave y sí sólo hacerle pasar un mal rato por los malos tratos de que le hacía objeto.

La muchacha ha quedado a disposición del Tribunal Tutelar de Niños.

Soldado muerto por el tren

Al tomar el tren eléctrico en el apeadero del campamento de Paterna el soldado del tercer regimiento de Artillería Ramón Vivas Taer se cayó debajo del convoy, destrozándolo las ruedas.

Venía a la capital a pasar estos días festivos con su familia.

Imprudencia que causa varias desgracias

Alicante, 29.—Hoy se celebró una animada boda, marchando los novios e invitados a un merendero de los alrededores de la población a almorzar.

En un descuido del chofer del autobús donde iban los invitados, uno que no sabía conducir dió marcha al coche llevando el volante y fué a chocar el vehículo contra un árbol.

Resultaron heridos Julio Vidal y María Bernal, y otras personas con heridas de poca importancia.

Extremadura

Un vuelco y once heridos

Badajoz, 29.—En Jerez de los Caballeros, una camioneta conducida por Pedro Rivera sufrió la rotura de la dirección y volcó sobre una carreta. El vehículo estaba ocupado por numerosos obreros que regresaban del trabajo.

A consecuencia del accidente resultaron dos con heridas graves y nueve con lesiones de menor importancia.

Otro grave accidente de automóvil

En las inmediaciones de Solana de los Barros volcó un automóvil, conducido por José Velasco, por rotura de un neumático. Ocupaban el coche los vecinos de Torremejías D. José de la Iglesia, su esposa, doña Encarnación Rodríguez, y doña Ascensión de Miguel, hija política de ambos y esposa del capitán de Caballería Sr. Iglesias.

Todos resultaron heridos, apreciándose a doña Encarnación lesiones de extrema gravedad.

Castilla y León

Escuadrilla de submarinos

Santander, 29.—A las cinco de la tarde entró una escuadrilla de submarinos integrada por los números 7, 9 y 10.

Se cae por el hueco de la escalera

La niña de seis años Agapita Martínez, que vive en Marqués de Hermida, número 2, se asomó por el hueco de la escalera creyendo que subía su padre y cayó al portal, causándose gravísimas heridas.

Donativo

El ministro de la Gobernación ha remitido 2.000 pesetas para las víctimas de la catástrofe de Heras, en la que resultaron muertos dos hombres.

Tres caídas graves

Zamora, 29.—Ha ingresado en el hospital la anciana de ochenta años, vecina de Pueblo Luengo de Sayago, con fractura de la pierna y otras contusiones por efecto de una caída.

—En la plaza Mayor se cayó de una bicicleta el niño Joaquín Muñiz Isla, causándose heridas de pronóstico reservado.

—En el pueblo de Valparaíso se cayó del carro que conducía Gregorio Ferrera, que se fracturó una pierna y sufrió otras lesiones.

Ingresó en el hospital.

Accidente de camioneta

Salamanca, 29.—A las diez de la noche, el industrial Recarinto Pérez Futín que venía por la carretera de Madrid conduciendo una camioneta cargada de arena, perdió la dirección por habérsele apagado los faros y lanzó el vehículo contra un árbol, hiriéndose gravemente.

Los que robaron la Catedral

Avila, 29.—Se ha dictado auto de procesamiento y prisión contra el campanero Teodoro Zato y el dueño de la casa de compraventa Crescencio Hernández, autores del robo de los cantorales de la Catedral de esta ciudad.

De Cataluña

Nuevas declaraciones en el sumario por la muerte de Pablo Casado

Barcelona, 29.—A las doce y media de hoy se reunió el Juzgado del Oeste con el fiscal y el acusador privado para tomar declaración a varios testigos.

Desfiló primero Conchita Puig, vecina de la fábrica de Casado, que recordó que el día 8 de Diciembre, por ser su santo, se quedó hasta la una o una y media arreglando la casa y oyó unos gemidos como de un herido. Salió al balcón que da a la avenida de Alfonso XIII y observó que los quejidos parecían partir de la plaza Molina, a cuyo sitio da una ventana de su casa. Se asomó por allí y volvió a oír los quejidos. Supuso que eran de alguien que hubiese sido atropellado por el ferrocarril de Sarriá, que pasaba por dicho lugar.

Después declaró D. Rafael Figueras, dueño de la casa de la fábrica de Casado, para aclarar el día que «Ricardito» le pidió el carretón y la fecha en que éste lo devolvió. Repitió lo que varias veces ha dicho.

Después desfiló el carpintero Juan Ruscla, que vive en la calle del Carril, que es el que guardaba el carretón del Sr. Figueras. Este testigo es nuevo en el sumario. Dijo que «Ricardito» fué a buscar el carretón el día 7, y que no recuerda si lo devolvió el lunes o el martes siguiente.

Esto no tiene nada de particular, pues fueron muchas las veces que fué anteriormente a por el carro, que se utilizaba para transportar las cajas de la fábrica.

Cien pesetas por una almohadilla

El jefe superior de Policía, que se hallaba esta mañana en el despacho del gobernador civil, dijo que había impuesto una multa de cien pesetas a un espectador que arrojó ayer una almohadilla en la plaza de toros, con peligro para un espada. Dijo que de un centenar de personas sólo se pudo detener a dicho individuo. Las almohadillas que se arrojaron fueron bastantes, y el motivo fué la mansedumbre del ganado. Sobre esta cuestión conferenciaron las dos autoridades.

La que mató al marido

La causa que se sigue contra Dolores Fuertes, que asesinó a su esposo en la calle de Trafalgar, ha pasado para su calificación al abogado defensor de la procesada.

Se suicida por haber sido suspendido

Dicen de Tortosa que anteayer el joven José Baldí, de Godall, de dieciocho años de edad, que había regresado de Barcelona de examinarse, contrariado por haber sido suspendido tomó un revólver y marchó al campo.

Al saberlo sus padres dieron cuenta a las autoridades. Al ir a ser detenido, José se disparó un tiro en la cabeza, falleciendo instantáneamente.

Viaje del director de Sanidad

Tarragona, 29.—El director general de Sanidad, acompañado del arquitecto de Construcciones civiles afecto a dicha Dirección, realizó ayer la visita de inspección a las obras del Sanatorio marítimo que se construye por cuenta del Estado.

Fué recibido por las autoridades locales.

A las cuatro de la tarde continuó el viaje con dirección a Barcelona.

Bañista ahogado

El vecino Francisco Cambió Casas, cuando estaba bañándose en la desembocadura del río Francolí, pereció ahogado.

Herido de una caída

A consecuencia del vuelco de una tartana en la carretera de Vallmall sufrió la fractura de una clavícula el vecino de Valls Juan Pons.

ANDALUCIA

Las fiestas colombinas

Huelva, 29.—Ayer fondearon en el puerto el cañonero «Bonifaz» y la carabela «Santa María», a la que remolcaba. Los marinos cumplimentaron a las autoridades.

Hay gran animación para las fiestas colombinas.

El día 31 llegará el torpedero número 14. Vendrán a bordo de él el capitán general del apostadero de San Fernando y una banda de música de la Marina.

El Ayuntamiento sevillano

Sevilla, 29.—Esta mañana se ha reunido el pleno del Ayuntamiento, celebrando una sesión verdaderamente borrascosa.

El concejal Sr. Trías, comisionado para la compra de los terrenos donde han de ser trasladadas todas las chozas de los alrededores de Sevilla, ha hecho determinadas denuncias contra varios concejales, dividiendo a éstos en tres categorías, que ha calificado de A, B y C.

Entre otras cosas, se refirió a una casa valorada en 375.000 pesetas, no valiendo el inmueble más que unas 75.000.

También hizo algunas denuncias respecto al ingreso de varios empleados en las plantillas municipales.

Durante la sesión hubo no pocas interrupciones en tonos excesivamente acalorados.

Unos gitanos hacen frente a la Guardia civil

Córdoba, 29.—Por la sierra de Hornachuelos, la Guardia civil de Posadas perseguía a cuatro gitanos que conducían cuatro caballerías procedentes de robos.

Cuando se hallaba la benemérita a corta distancia de los ladrones, uno de éstos disparó contra aquélla, que repelió la agresión, cruzándose entre ambas partes numerosos disparos.

Los gitanos, viéndose perdidos, se dieron a la fuga, abandonando las caballerías, diversas prendas y un revólver. Parece que uno de los malhechores va herido.

Los fugitivos se han internado en la sierra.

Automóvil por un terraplén

En la carretera de Bélmez a Espiel volcó, cayendo por un terraplén de diez metros, un automóvil de la matrícula de San Sebastián, resultando heridos graves el conductor Justiniano Cabello y su hijo Juan, de ocho años. Fueron trasladados al Hospital de Bélmez. El coche sufrió grandes desperfectos.

El temor al castigo

Málaga, 29.—En Colmenar ha puesto fin a su vida colgándose de un olivo el niño de once años Juan Marín Bernal.

El motivo de tan fatal resolución fué por haberle reñido su padre al verle coger uvas en unas viñas de otro vecino, diciéndole que se fuera derecho a casa.

El niño, creyendo que le maltrataría, cogió una soga, diciendo a su madre que iba por leña.

Como tardara en regresar salieron en su busca, encontrándose ante su vista el cuadro fatal.

Otros suicidios

En Vélez Málaga, el vecino José Cabello Zorrilla, de treinta y tres años, se encontraba en estado de embriaguez en un establecimiento de bebidas de dicho pueblo, y de pronto, sacando un revólver, se disparó un tiro en la sien derecha, siendo conducido al hospital, en donde fué curado de una herida en el parietal derecho, en sentido vertical, con orificio de entrada, y a unos tres centímetros otro orificio de salida, teniendo necesidad el médico de suministrarle amoníaco por su estado de embriaguez.

—En el sitio conocido por Ventorro del Puerto del Retamal, del término de Río Gordo, puso fin a su vida colgándose de un almendro Melchor Rando Rodríguez, de sesenta años de edad.

Le hizo tomar esta resolución el encontrarse enfermo y desesperado.

Herido por un criado

Huelva, 29.—Dicen de Moguer que hallándose con varios amigos en la puerta del Casino el diputado provincial D. Manuel Flores Iñíguez, un individuo llamado Antonio Martín Márquez, que regresaba del campo llevando una escopeta, le hizo un disparo casi a quemarropa. El tiro alcanzó al Sr. Flores en el cuello y en la espalda. Conducido al hospital se calificó su estado de grave.

El autor del hecho, que ha sido hace tiempo criado de la víctima, seguidamente al Hospital de la Guardia civil D. José Enríquez, que se hallaba en compañía del agredido en el momento de ocurrir el suceso.

Accidente en una mina

Fuente Ovejuna, 29.—Cuando se hallaban trabajando en el interior de la mina «San Rafael», de este término, los obreros Antonio Pajuela Pérez y Enrique Gómez Cubillos, sobrevino un desprendimiento de tierras que arrastró a ambos, produciendo la muerte al primero y gravísimas lesiones al segundo. Este fué trasladado seguidamente al Hospital de la Sociedad Minera y Mtalúrgica de Peñarroya.

Ministerio de Educación, Cultura y Deporte 2012

RECTIFICACION, por Díaz-Antón

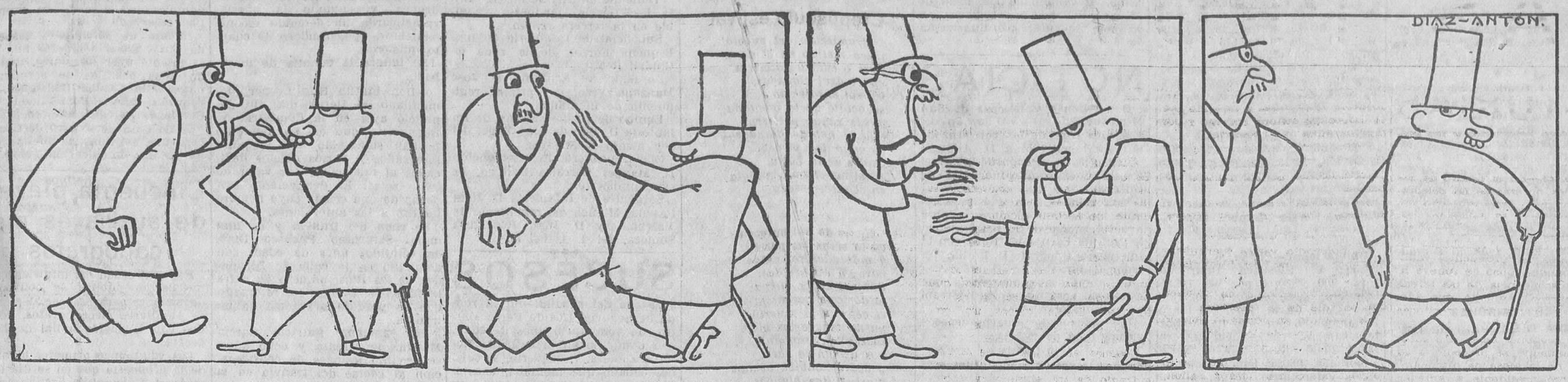

--¡Es usted un animal!

--¡Chist! ¡Chist! ¡Eso más despacio!

--¿Sí? ¡Pues... es... us... ted... un... a.... ni.. ma!!

--¡Eso es otra cosa!

MOVIMIENTO OBRERO

Una asamblea de Dependientes y Empleados

En el teatro de la Casa del Pueblo se ha celebrado una importante asamblea convocada por la Asociación General de Dependientes de Comercio y Empleados de Oficinas el día 26 del actual, por la noche.

Llenaban el amplio local los dependientes y empleados convocados, y entre ellos asistió también una representación del elemento femenino. El objeto de la reunión era someter a la aprobación de la asamblea las bases que en su día habrán de proponerse al Comité paritario para regular el trabajo en el comercio de artículos de uso y vestido.

A tal efecto, se trató ampliamente del proyecto presentado por la Junta directiva.

Hicieron uso de la palabra buen número de asistentes a la asamblea, además de la Junta directiva y de la representación de los vocales obreros del Comité. Se admitieron varias enmiendas hechas por los asambleístas a las bases presentadas.

Entre otros acuerdos de interés se tomaron los siguientes:

Que se establezca de un modo terminante que la admisión de personal no se podrá hacer a título de «prueba» por plazo mayor de ocho días, y que este sistema de prueba quede prohibido cuando el asalariado demuestre que ejerció la profesión diez años, o más.

Se tomó también el acuerdo de determinar indemnizaciones por despido, que mejoren las establecidas por lo legislado sobre organización corporativa, y que estén en relación con el tiempo de servicios prestados en el establecimiento.

Respecto a comisiones sobre ventas, se acordó suprimir las individuales y establecerlas sobre la venta colectiva, para repartir su importe entre todos los que con su trabajo contribuyen—de cualquier forma—a la gestión del negocio, teniendo en cuenta, al hacer la distribución, el sueldo fijo, de una parte, y de otra, las cargas familiares.

Estimó la asamblea que la escala de sueldos mínimos presentada por la Directiva no era suficiente a cubrir decorosamente las necesidades actuales de la vida, y por ello se acordó que la Junta directiva haga una revisión y, en consecuencia, aumente la propuesta hecha.

A las aclaraciones pedidas por varios asociados, se explicó que las bases discutidas afectan por igual al personal de ambos sexos, y que comprenden, no sólo a la dependencia mercantil propiamente dicha, sino también a oficinistas, empleados, mecanógrafos, auxiliares, viajantes y corredores de la plaza, mozos, etc., etc., de Madrid y su provincia.

La asamblea terminó con el mayor orden y entusiasmo.

Juventud Socialista Madrileña

Se convoca a un acto público que se celebrará el día 31 del corriente, a las diez de la noche, en el salón teatro de la Casa del Pueblo (Gravina, 15), para conmemorar el XV aniversario de la muerte del mártir de la paz, Juan Jaurés, en el que intervendrán los compañeros Hildegart Rodríguez, Manuel Cordero, José Sanchís Banús y Andrés Saborit.

Además se dará lectura a un trabajo del camarada Luis Araquistain exaltando la gloriosa figura del apóstol del pacifismo mundial.

LOS TENORIOS CALLEJEROS

Un detenido

En la Dirección de Seguridad facilitaron una nota oficiosa, en la que se hace constar que ha pasado a la cárcel celular, a disposición del director general de Seguridad, por molestar con piropos y dar un beso a una señora, Diego López Córdoba, de veintiocho años, empleado.

La colonia escolar de los Viveros en el mes de Agosto

Se pone en conocimiento de las familias de los niños reconocidos para la colonia voluntaria de los Viveros para el mes de Agosto, que desde el próximo jueves, día 1.º del mes citado, pueden acudir a los sitios que a continuación se indican para ser conducidos en los autobuses destinados a este servicio, cuyo recorrido será el siguiente, debiendo advertir que se harán dos viajes para la recogida y otros dos para el regreso, para que todos vayan cómodamente:

Primero. Glorieta de Cuatro Caminos, con paradas en Ríos Rosas, plaza de la Iglesia, glorieta de Quevedo, glorieta de San Bernardo, ronda del Conde-Duque, Rosales a Viveros.

Segundo. Final de Goya, con paradas en estatua de Goya, Colón, Santa Bárbara, glorieta de Bilabo, ronda del Conde-Duque, Rosales a Viveros.

Tercero. Glorieta de Atocha (esquina a Santa Isabel), con paradas en Antón Martín, plaza Mayor, Capitanía, plaza de España, estación del Norte a Viveros.

Cuarto. Plaza de Nicolás Salmerón, con paradas en Progreso, Sol (esquina a Carmen), Santo Domingo, plaza de España, estación del Norte a Viveros.

La salida de las cabezas de línea será a las ocho y media en punto de la mañana, a cuya hora deberán estar las familias acompañando a los escolares, tanto en los mencionados sitios como en las restantes paradas que para su mayor comodidad hayan elegido.

En los mismos sitios deberán estar las familias para recoger a los niños a su regreso, que se efectuará todos los días a las ocho en punto de la tarde.

Casa de Aragón

Un entusiasmo inmenso presidió la sesión convocada por la Comisión organizadora de la Casa de Aragón.

Se dió en ella el primer paso para la inmediata realización de lo que hasta ese acto no pasó de ser un noble intento.

Asistieron a la reunión personas de prestigio en el arte, las letras, la industria y el comercio, que al usar de la palabra lo hicieron para señalar a la organización la alteza de miras con que se debe fundar la Casa de Aragón.

A propuesta del Sr. Train, que a la palabra acompañó el hecho, se fijó en 10 pesetas la cantidad mínima que debía aportar cada adherido en calidad de donativo, con destino a gastos de organización. Cundió el ejemplo, y cuenta ya la Comisión con una importante cantidad. El número de asistentes al acto y asistencias delegadas suman 300.

Se concedió un voto de confianza a la Comisión para que ésta realice cuantas gestiones crea precisas, encaminadas a congregar en la próxima reunión el mayor número posible de paisanos, y terminó la sesión con muchos ofrecimientos, sinceramente francos, como corresponde a la proverbial nobleza del nombre que los reunió.

NECROLOGICA

El coronel Perinat

Víctima de una angina de pecho ha fallecido en esta corte el coronel de Caballería D. Adolfo Perinat.

El coronel Perinat estuvo durante mucho tiempo de guarnición en Madrid; después prestó servicio en la fiscalía del Consejo Supremo del Ejército y la Armada, y, por último, al ascender a coronel, como primer jefe del regimiento de Húsares de la Princesa, en cuyo cargo le ha sorprendido la muerte.

A su familia, y especialmente al joven y distinguido compañero en la Prensa A. Perinat, enviamos la expresión de nuestro sentimiento.

BOLSA Y FINANZAS

LA SESION DE BOLSA DE AYER

Se registra más actividad en el volumen del negocio, cosa natural después de cuatro días de asueto bursátil; pero para los fondos públicos han sido vacaciones perdidas, pues la mayor parte de ellos abren con «menos carnes» y más hueso. Los únicos que no vienen faltos de peso son los Amortizables 1900, 4 por 100 1928 y 4 1/2.

En cambio, los valores industriales hacen un esfuerzo y llegan muy guapamente a la meta, destacando las Minas del Rif, en alza de 20 y 16 pesetas, respectivamente, las portador y las nominativas; los Explosivos, 14 pesetas. Los Ferrocarriles también se incorporan un poco, especialmente los Norte, y las Azucareras parece como si fueran a tener alguna «sorpresa». ¿Será el dividendo? La Felguera, los Tranvías y las acciones bancarias—de éstas el Español de Crédito en mayor escala—denotan firmeza. La Chade gana ocho duros al contado. De salud sirva, «noya».

El cambio, clavado, con tendencia, si acaso, a la flojedad de libras y dólares.

*

Oficialmente se han negociado: 125.000 francos franceses, a 26,80-

—¿Aramis sigue en París?
—No.
—¿Dónde está?
—En Fontainebleau.
—¿Solo?
—Con monsieur Fouquet.
—Muy bien. Pero ¿sabéis una cosa?
—No. Decídmela y la sabré.
—Yo creo que Aramis os ha olvidado.
—¿Lo creéis?
—En Fontainebleau se ríe, se baila, se juega, se beben los vinos de Mazarino. ¿No sabéis que todas las noches se bailan contradanzas?
—¡Demonio, demonio!
—Os aseguro que vuestro querido Aramis os ha olvidado.
—Puede ser; ya lo he pensado algunas veces.
—A menos que os haga traición.
—¡Oh!
—Ya sabéis que Aramis es muy astuto.
—Sí; pero traicionarme...
—Escuchad. Por lo pronto os tiene secuestrado.
—¿Que me tiene secuestrado? ¿Estoy secuestrado?
—¡Pardiez!
—Me gustaría que me lo probaseis.
—Nada más fácil. ¿Salís?
—Jamás.
—¿Montáis a caballo?
—No.
—¿Permiten que vuestros amigos se acerquen a vos?
—Nunca.
—Pues bien, amigo mío; no salir nunca, no montar a caballo, no ver jamás a los amigos, es estar secuestrado.
—¿Y por qué ha de secuestrarme Aramis?—preguntó Porthos.
—Vamos—dijo Artagnan—; sed franco, Porthos.
—Hasta no poder más.
—Ha sido Aramis quien ha hecho el plano de las fortificaciones de Belle-Isle, ¿no es verdad?
Porthos se puso encendido.
—Sí—dijo—: pero eso es todo lo que ha hecho.
—Precisamente, y en mi opinión no es un gran trabajo.
—Eso creo yo también.
—Bien; me alegro de que seamos del mismo parecer.
—Ni siquiera ha ido una vez a Belle-Isle—dijo Porthos.
—Ya lo veis.
—Yo era el que iba a Vannes, como pudisteis ver.
—Decid más bien como lo vi. Pues bien; ahí tenéis lo que ocurre, querido Porthos. Aramis, que no ha hecho más que los planos, querrá pasar por el ingeniero, mientras que a vos, que habéis construído piedra por piedra la muralla, la ciudadela y los baluartes, querrá relegaros a la categoría de simple constructor.
—¿De constructor?... Es decir, de ¿albañil?
—Justo, de albañil.
—¿De peón?
—Cabal.
—¡Oh! ¡Oh! Querido Aramis, por lo visto aún creéis tener veinticinco años.
—No es eso todo, sino que para él vos tenéis cincuenta.
—Hubiera yo querido verle trabajando.
—Sí.
—Un hombre que tiene gota.
—Sí.
—Y mal de piedra.
—Sí.
—Y al que le faltan tres dientes.
—Cuatro.
—Al paso que yo, mirad.
Y separando Porthos sus gruesos labios, enseñó dos hileras de dientes algo menos blancos que la nieve; pero tan limpios, tan duros y tan sanos como el marfil.
—No podéis figuraros, Porthos—dijo Artagnan—, lo que le gusta al rey una buena dentadura. La vuestra me decide; yo os presentaré a su majestad.
—¿Vos?
—¿Por qué no? ¿Creéis que no tengo en la corte tanto valimiento como pueda tener Aramis?
—¡Oh! ¡Oh!
—¿Creéis que pretendo darme tono con las fortificaciones de Belle-Isle?
—¡Oh! No, por cierto.
—De modo que sólo puede guiarme mi interés por vos.
—No lo dudo.
—Pues bien; yo soy amigo íntimo del rey, y la prueba es que cuando hay que decirle alguna cosa desagradable, siempre me encargo de hacerlo yo.
—Pero, querido amigo, si vos me presentáis...
—¿Qué?
—Se enfadará Aramis.
—¿Conmigo?
—No; conmigo.
—¡Bah! ¿Qué más da que os presente yo o que os presente él, puesto que, de todos modos, debéis ser presentado?
—Es que me están haciendo trajes.
—Los que tenéis son soberbios.
—¡Oh! Los que he encargado son mucho mejores.

estoy al servicio del rey, y no adivináis que el rey, deseoso de saber quién es el hombre que ha llevado a cabo unos trabajos que tanto le han ponderado, me envió allá para averiguarlo.
—¡Cómo! ¿El rey os envió para saber...?
—¡Pardiez! No hablemos más de eso.
—Al contrario, hablemos; de modo que el rey sabía que se estaba fortificando Belle-Isle?
—¡Bah! El rey lo sabe todo.
—Pero ¿no sabía quién la fortificaba?
—No; pero sospechaba, por lo que le dijeron de los trabajos, que era un ilustre militar.
—¡Diablo!—exclamó Porthos—. Si yo hubiese sabido eso...
—No os habríais escapado de Vannes, ¿no es verdad?
—No. ¿Qué dijisteis cuando no me encontrasteis?
—Reflexioné, querido.
—¡Ah! ¿Con que reflexionasteis?... ¿Y qué conseguisteis con vuestras reflexiones?
—Adivinar toda la verdad.
—¡Ah! ¿Habéis adivinado?
—Sí.
—¿Qué habéis adivinado? Veamos—dijo Porthos arrellanándose en un sillón y adoptando una actitud de esfinge.
—Adiviné primero que estabais fortificando Belle-Isle.
—¡Ah! Eso no era muy difícil, puesto que me visteis allí.
—Aguardad. También adiviné otra cosa: que fortificabais Belle-Isle por orden de monsieur Fouquet.
—Es verdad.
—Y no es esto todo. Cuando yo me pongo a adivinar no me quedo a la mitad del camino.
—¡Este Artagnan!
—Adiviné que monsieur Fouquet quería guardar el mayor secreto acerca de sus fortificaciones.
—Esa era su intención, en efecto, según creo—dijo Porthos.
—Sí; pero ¿sabéis por qué quería guardar el secreto?
—¡Toma! Para que no se supiese la cosa—replicó Porthos.
—Claro está. Pero ese deseo estaba subordinado a la idea de un obsequio...
—En efecto—añadió Porthos—. He oído decir que monsieur Fouquet es muy generoso.
—A la idea de un obsequio que quería hacer al rey.
—¡Oh! ¡Oh!
—¿Os sorprende?
—Sí.
—¿No lo sabíais?
—No.
—Pues bien; yo lo sé.
—¿Sois brujo?
—Nada de eso.
—Entonces, ¿cómo lo sabéis?
—¡Ah! ¡De un modo muy sencillo! He oído a monsieur Fouquet decírselo él mismo al rey.
—¿Decirle qué?
—Que había hecho fortificar Belle-Isle para él y que se la regalaba.
—¡Ah! ¿Habéis oído a monsieur Fouquet decir todo eso al rey?
—Palabra por palabra. Y añadió: «Belle-Isle ha sido fortificada por un ingeniero amigo mío, un hombre que vale mucho y que presentaré a vuestra majestad, si me da licencia.» «¿Su nombre?», preguntó el rey. «El barón du Vallon», respondió Fouquet. «Está bien—continuó el rey—. Me lo presentaréis.»
—¿El rey contestó eso?
—A fe de Artagnan.
—¡Ah! ¡Ah!—dijo Porthos—. Pero, entonces, ¿por qué no me han presentado?
—¿No os han hablado de esta presentación?
—Sí; pero siempre la estoy esperando.
—Estad tranquilo; ya llegará.
—¡Hum! ¡Hum!—gruñó Porthos.
Artagnan fingió que no oía y cambió de conversación.
—Por lo que veo vivís muy solo, querido amigo—dijo.
—Siempre me ha gustado la soledad. Soy melancólico—respondió Porthos, suspirando.
—¡Diantre! Es extraño — dijo Artagnan—. Yo no lo había notado.
—Me sucede eso desde que me he dedicado al estudio—continuó Porthos gravemente.
—Pero confío en que el trabajo de la inteligencia no habrá quebrantado vuestra salud.
—¡Oh! No, por cierto.
—¿Andáis bien de fuerzas?
—Demasiado bien, amigo mío; demasiado bien.
—Es que había oído decir que cuando llegasteis...
—Sí; no podía moverme, ¿no es verdad?
—¿Y por qué no podíais moveros?—preguntó Artagnan sonriendo.
Porthos comprendió que había dicho una tontería y quiso reparar su torpeza.
—Sí; vine de Belle-Isle en malos caballos y me fatigué demasiado.
—No lo extraño, porque yo, que vine de-

Ministerio de Educación, Cultura y Deporte 2012

95; 4.000 libras esterlinas, a 33,24-27, y 10.000 dólares, cheque, a 6,84-855.

Los cambios medios de la moneda extranjera han sido: Francos franceses, a 26,890; libras esterlinas, a 33,255; dólares, a 6,851.

*

Se han cotizado a más de un cambio: Amortizable 5 por 100 de 1927, libre, a 101,60-50; acciones del Central, fin de mes, a 206; ídem Español de Crédito, a 479; Chade, al próximo, a 716-15; preferentes de la Telefónica, a 106,50-25; Rif, al portador, a 667-70, contado; a 667, fin de mes, y a 675, al próximo; Felgueras, fin corriente, a 89-89,75; Azucareras ordinarias, a 71-72; ídem al que viene, a 71,50-72-72,25-50; Explosivos, al contado, a 1.190-91-94; ídem a fin de mes, a 1.192-93-94-95-97-99; ídem al próximo, a 1.197-99-1.200-202-4-5.

COTIZACIONES

DEL DIA 29 DE JULIO DE 1929

4 por 100 Interior.—Series F, E y D, 73,50; C, B, A y G y H, 74,00.

4 por 100 Exterior.—Series F y E, 84,50; D y C, 87,00; B, 87,75.

4 por 100 Amortizable.—Series B y A, 78,00.

5 por 100 Amortizable 1900.—Series E y D, 93,00; C, B y A, 93,50.

5 por 100 Amortizable 1917.—Series E, D, C, B y A, 91,15.

5 por 100 Amortizable 1926.—Series E, D, C y B, 101,25.

5 por 100 Amortizable 1927.—Sin impuesto, serie F, 101,60; E, D y C, 101,50; B, 101,60; A, 101,50. Idem, con impuesto, series F, E, D, C, B y A, 89,95.

5 por 100 Amortizable 1929.—Series F, E y D, 100,75; C, B y A, 100,75.

3 por 100 Amortizable 1928.—Series F, E, D, C, B y A, 72,00. Idem 4 por 100, sin impuesto, series D, B y A, 88,50. Idem 4 1/2 por 100, series C, B y A, 91,50.

5 por 100 Deuda ferroviaria.—Series A y B, 100,65. Idem 4 1/2 por 100, 1929, series A y B, 91,00.

Ayuntamientos. — Madrid, 1868, 102,50; Mejoras Urbanas, 1923, 97,00; Subsuelo, 1929, 89,00.

Garantía del Estado.—Tánger-Fez, 102,00.

Cédulas hipotecarias. — Banco Hipotecario, 4 por 100, 92,80; 5 por 100, 100,50; 6 por 100, 111,90; ídem Crédito Local, 6 por 100, 101,90; ídem a 5 1/2 por 100, 91,25; ídem 5 por 100 interprov., 90,10.

Efectos públicos extranjeros.—Emp. Marruecos, 92,50.

Acciones.—Banco España, 582,00; ídem Hipotecario, 500,00; ídem Central, 206,00; F. C., 206,00; ídem Previsores, 110,00; ídem E. Crédito, 479,00; F. C., 479,00; ídem Hispano Americano, 220,50; ídem Español Río de la Plata, nuevas, C., 241,00; Valle Lecrín, 130,00; Hidro Española, 200,50; Chade, A, B y C, 713,00; F. P., 715,00; Unión Eléctrica, 146,00; Telefónica, preferentes, 106,25; ordinarias, 119,00; Minas Rif, portador, 670,00; F. C., 667,00; F. P., 675,00; nominativas, 632,00; Duro-Felguera, C., 89,00; F. C., 89,75; F. P., 90,50; Petróleos, 140,00; Tabacos, 233,00; Fénix, 434,00; Madrid a Zaragoza y a Alicante, F. C., 549,00; F. P., 550,00; Metro, 183,00; ídem cédulas, 500,00; Norte de España, C., 615,00; F. C., 615,00; Tranvías, C., 138,00; F. C., 138,50; F. P., 139,50; ídem Granada, 100,00; Azucareras, ordinarias, C, 72,00; F. C., 71,50; F. P., 72,50; ídem cédulas, 170,00; Explosivos, C., 1.194,00; F. C., 1.199,00; F. P., 1.205,00.

Obligaciones.—Chade, 6 por 100, 104,50; U. Eléctrica Madrileña, 5 por 100, 99,50; 6 por 100, 106,25; Felguera, 1906, 90,00; ídem 1920, 88,00; Cons. Naval, 6 por 100, 101,25; Peñarroya, 6 por 100, 102,00; Norte, primera, 74,25; ídem tercera, 73,00; ídem quinta, 72,00; Norte, 6 por 100, 103,25; Esp. Pamplona, 75,50; Valencianas, 100,75; Alicante, primera, 339,00; Ariza, A, 97,25; ídem G, 103,00; ídem H, 100,50; Córdoba-Sevilla, 338,50; Andaluces, primera, int. fijo, 65,25; ídem variable, 44,50; ídem bonos int. preferentes, 97,25; R. C. Asturiana Minas, 1926, 102,00.

Moneda extranjera. — Francos, 26,95; ídem suizos, 131,90*; ídem belgas, 95,30*; liras, 35,85*; libras, 33,27; marcos oro, 1,6375*; escudos portugueses, 0,31*; pesos argentinos, 2,85*; ídem chilenos, 0,82*; coronas noruegas, 1,83*; ídem checas, 20,35*; florines, 2,7625*; dólares, 6,855.

(Las cotizaciones seguidas de asterisco no son oficiales.)

OTRAS BOLSAS

Bolsa de Barcelona. — Norte, 614,25; Chade, 714,00. Explosivos, 1.187,50.

Bolsa de Bilbao.—Altos Hornos, 183,00; Felgueras, 90,00; Explosivos, 1.185,00; Resineras, 52,00; Papelera, 197,00; Banco de Vizcaya, 1.913,00; Ferrocarril Norte, 614,50; H Ibérica, v., 675,00; E. Viesgo, 640,00; Sid. Mediterráneo, 128,50; Petróleos, 140,00.

Bolsa de Londres. — Pesetas, 33,265; francos, 123,755; ídem suizos, 25,2212; ídem belgas, 34,9012; dolares, 4,8537; liras, 92,81; florines, 12,0987; coronas suecas, 18,1062; ídem danesas, 18,2087; ídem austríacas, 34,425; ídem noruegas, 18,2062; marcos, 20,3562; pesos argentinos, 47,25; ídem chilenos, 39,58.

INFORMACION FINANCIERA

Liquidación provisional

La Junta Sindical de la Bolsa de Madrid ha dispuesto la nivelación de las operaciones concertadas en acciones de Chades, al próximo, al cambio de 716; ídem de Minas Rif, a 675; Felgueras, a 90,50, y Azucareras ordinarias, a 72,50.

NOTICIAS

Don Alfonso y la cruz de San Hermenegildo.—El «Diario del Ejército» concede la gran cruz de San Hermenegildo a D. Alfonso, quien cede la pensión de 600 pesetas al Colegio de Huérfanos de Guerra.

Una boda.—En la iglesia parroquial de la Concepción se celebró ayer el enlace de la bella señorita Matilde Fernández Ranz con el inteligente tipógrafo D. Emilio Tejedor Coduras.

La numerosa concurrencia que asistió al acto fué espléndidamente agasajada.

Deseamos a los nuevos esposos eterna luna de miel.

*

Funeraria del Carmen, Infantas, 25

*

La jubilación de los secretarios del Supremo.—Se ha aprobado por el Gobierno un decreto-ley por el que se computa a los secretarios del Tribunal Supremo, a los efectos de la jubilación, los años que sirvieron secretarías de Sala, sujetos a Arancel.

Casas baratas para la Prensa, en Murcia.—La Asociación de la Prensa de Murcia proyecta construir cuarenta casas baratas para sus socios, de distintos precios, y abre un término de quince días para oír proposiciones, las cuales podrán dirigirse al presidente de la entidad, acompañando modelos, con planos de planta y alzada y presupuestos.

CALZADOS PELAEZ
URGE LIQUIDAR MILES DE PARES A CUALQUIER PRECIO
CLAVEL, 2: MAYOR, 4

Todos iremos, de fijo, a Alicante en el "botijo"
34,10 pesetas ida y vuelta. Salidas: 1 y 13 de Agosto. Regreso: 14 y 26. Billetes: Compañía Española de Turismo, Carmen, 5.

LIRICOS

Crepúsculo estival

¡Crepúsculo del pueblo!
¡Bien metido en el alma!
Tres o cuatro palmeras
en el azul clavadas.
Un sol enrojecido
se oculta en la montaña,
y sus rayos postreros
—finas hebras doradas—
coronan los picachos
azules de la Zafra.
¿Neblina? También flota
en el aire, pesada.

—

Haces de oro parecen
en la seras las parvas;
y más adentro, viñas
parecen esmeraldas.
Rabiosamente suena
la dórica cigarra;
el céfiro está muerto,
ya no mueve las alas.
Insectillos zumbantes
nos azotan la cara,
y acaso también vuelan
mariposillas blancas.
Y lejos, lejos, lejos,
una ruda tonada.

—

¿Qué pasión nos invade?
¿Qué insistente nostalgia?
Añoramos la fresca
galanura del agua:
los alegres regatos
en sombrosa hondonada;
el fértil riachuelo
entre hileras de cañas,
frente al cual se desnudan
las alegres muchachas...
El Angelus nos llega
de una ermita cercana.
¡Qué ternura! ¡Qué dulce
sentimiento! ¡Qué calma!
Siguen estas palmeras
en el azul clavadas,
y por encima luce
la estrellita de plata.

A. MONTORO

El concurso de tiro de Estocolmo

Los equipos españoles

Han quedado designados los equipos que representarán a los tiradores españoles en el concurso internacional que se celebrará en Estocolmo durante la primera quincena del mes de Agosto.

Los formarán:

Equipo de pistola.—Comandantes de Infantería, D. José Bento López, del Consejo Supremo del Ejército y Marina, y D. Luis Calvet Sandoz, disponible en la primera región.

Teniente de Caballería (E. R.), D. Cipriano Romero Ortega, del regimiento de Alfonso XIII.

Teniente de Artillería (E. R.), D. José García Martínez, disponible en la tercera región.

Suboficial de Infantería D. José Esquena Forrol, de la zona de Ciudad Real.

Sargento de Artillería D. José Manzana Vivo, del primer regimiento de montaña.

Equipo de fusil.—Capitán de Infantería D. José de Lino Lage, del regimiento de Segovia.

Oficial primero de Intervención D. Manuel Corrales Gallego, de este ministerio.

Sargentos de Infantería D. Juan Pascual Miguel, del regimiento de Valencia, y D. Juan Rodríguez Somoza, del de Isabel II.

SUCESOS

Se cae del caballo.—En la ronda de Segovia, Ubaldo Pérez Martín, de veinticinco años de edad, con domicilio en la calle de Antonio Zamora, 7, vaquería, se cayo del caballo que montaba, asustado el animal con el ruido de un tractor mecánico.

Ubaldo se produjo lesiones de pronóstico reservado.

El vino.—En la Casa de socorro del pueblo de Canillas fué asistido de alcoholismo agudo José Borras, de cuarenta y ocho años de edad, con domicilio en la calle de Salillas.

Su estado es gravísimo.

Suicidios.—Vicente García Igual, de cincuenta y nueve años de edad, con domicilio en la calle del Limón, número 4, se arrojo por una ventana al patio. Sufre lesiones de pronóstico reservado.

—En el Asilo de Ancianos de la calle del Doctor Esquerdo, número 19, se arrojó por una ventana al patio el asilado Demetrio Bello Doblado. Sufrió lesiones tan graves que falleció poco después.

Los ladrones.—En un hotel propiedad de D. Rodolfo Villas penetraron ladrones, dirigiéndose a un estanco que allí está establecido. Después de violentar la puerta de entrada se apoderaron de algunos sellos y puros.

El valor de lo robado asciende a 1.000 pesetas.

—A Nazario Toledano Carolinas, en su domicilio, Monteleón, 18, le han substraído un reloj y cadena de oro valorados en 500 pesetas.

—Coincidiendo con la desaparición de la sirvienta, cuyas señas facilitó la inquilina de la casa número 1 de la calle de Coloreros, doña Ana Adamuz Iba, ha denunciado que le han desaparecido unos pendientes que valora en 13.000 pesetas.

—De la casa número 25 de la calle de Churruca, y del cuarto de D. Donato García Abella, unos ladrones, violentando la puerta, «practicaron un detenido reconocimiento», apoderándose de cuanto quisieron.

Se ignora la cuantía de lo robado.

—Don Emilio Hug Locher, domiciliado en Hermosilla, 110, denunció ayer en la Comisaría de Buenavista que en su domicilio le han substraído una máquina fotográfica y varios objetos dedicados al mismo fin por valor de 400 pesetas. El denunciante sospecha de una criada cuyo nombre facilitó a las autoridades.

Se caen del tranvía y de una mula.—Saturnino Pacheco Díaz, de veintidós años de edad, con domicilio en la calle de Fernández de los Ríos, número 42, sufre heridas de pronóstico reservado que se produjo al caerse de un tranvía.

—El anciano Patricio García Martín, de sesenta y ocho años, se produjo lesiones de consideración al caerse del tranvía en la glorieta de Atocha.

—En la Clínica de urgencia del Noviciado fué asistido de heridas graves el vecino de Villa del Prado Faustino San Pedro Serrano, de cincuenta y un años, que se cayó de la mula que montaba en la plaza de dicho pueblo.

Efectos del calor.—En las inmediciones del campo de aviación del término de Canillejas fué hallado el cadáver de una mujer llamada Alfonsa López Iguales, de cincuenta y dos años de edad.

En el cadáver no aparecen señales de violencia. Según informes de los médicos debió morir a consecuencia de una congestión cerebral.

Incendios sin importancia.—En la calle del General Ricardos un incendio destruyó en pocos momentos un cobertizo de la casa número 53.

—En el paseo de las Acacias se prendió el motor de un automóvil. El vehículo quedó destrozado.

—Por un escape de gas se produjo un pequeño incendio en la casa número 13 de la calle de Bravo Murillo.

—En la casa número 3 de la calle del Gobernador hubo otro pequeño incendio a consecuencia de haberse prendido cierta cantidad de gasolina.

En los cuatro siniestros intervino el Servicio de bomberos, sofocándolos rápidamente.

Herido en riña.—En la calle de Isaac Peral riñeron ayer Amador Villar, Juan Rosa Villar y un hermano de éste llamado Antonio con Marcos Pozo Delgado, de veintiocho años de edad, domiciliado en Españoleto, 8. Los familiares, todos a una, propinaron una descomunal paliza a su rival, causándole lesiones diversas de pronóstico reservado.

Intento de suicidio.—Desesperada por habérsele muerto una hija intentó ayer suicidarse, tomando unas pastillas de permanganato, Elisa Casulla Rodríguez, de veintiún años, domiciliada en García de Paredes, número 17.

En la Casa de socorro de Chamberí fué asistida la infeliz mujer de una intoxicación grave.

Cincuenta plazas de auxiliares mecanógrafos

Por real orden del ministerio de instrucción pública se convocan oposiciones para proveer 51 plazas de auxiliares mecanografos, dotadas con el sueldo anual de 2.500 pesetas.

Los veinticinco primeros lugares de la propuesta que en su día formule el Tribunal se destinarán a la secretaría del ministerio y Centros de Madrid, y los restantes a Centros provinciales dependientes del departamento.

Podrán tomar parte en estas oposiciones todos los españoles de uno u otro sexo, mayores de dieciséis años y que no excedan de treinta y cinco, que posean título de bachiller, maestro o perito mercantil o hayan prestado servicios en el ministerio de Instrucción pública con nombramiento de real orden durante más de un año, con informe de suficiencia expedido por su respectivo jefe.

El plazo para presentar las solicitudes y documentación es el de treinta días. Los ejercicios se verificarán dentro de la primera quincena del próximo mes de Febrero.

MADERAS ADRIAN PIERA Santa Engracia, 125

trás de vos, me encontré en el camino siete u ocho caballos reventados.

—Ya sabéis que peso mucho—dijo Porthos.

—¿De modo que estabais molido?

—Me agité demasiado y me puse malo.

—¡Ah! ¡Pobre Porthos!... Y Aramis, ¿cómo se ha portado en esta ocasión?

—Muy bien... Hizo que me asistiese el propio médico de monsieur Fouquet. Pero a los ocho días me ahogaba.

—¿Por qué?

—La alcoba era demasiado pequeña; yo absorbía demasiado aire.

—¿De veras?

—Así me lo han dicho, al menos... Entonces me trasladaron a otro aposento.

—¿Donde podéis respirar?

—Con entera libertad, sí; pero no se me permitía hacer el menor ejercicio. El médico decía que no debía moverme; pero yo me sentía más fuerte que nunca, y esto dió lugar a un accidente.

—¿Qué accidente?

—Figuraos, querido amigo, que me rebelé contra los preceptos de ese médico imbécil, y que resolví salir, le conviniera o no. En consecuencia, mandé al criado que me servía que me llevase la ropa.

—¿Estabais desnudo, querido Porthos?

—No; tenía una magnífica bata; el criado obedeció; me puse mi traje, que me estaba demasiado ancho; pero, cosa extraña, tenía los pies más grandes...

—Sí; lo comprendo.

—Y mis botas me estaban demasiado estrechas.

—¿Teníais todavía los pies hinchados?

—¡Caramba! Lo habéis adivinado.

—¡Pardiez! ¿Y ese es el accidente de que me hablabais?

—Sí; pero a mí no se me ocurrió lo que a vos, dije: puesto que mis pies han entrado diez veces en las botas, no hay razón para que no entren la oncena.

—Por esta vez, mi querido Porthos, permitidme que os diga que faltasteis a la lógica.

—En fin, como iba diciendo, estaba enfrente de un tabique. Empecé a meterme la bota derecha; tiraba con las dos manos y empujaba con el pie, haciendo esfuerzos inauditos, cuando de repente se me quedaron en las manos los tirantes de la bota y mi pie salió disparado como por una catapulta.

—¡Catapulta! ¡Cuánto sabéis en materia de fortificaciones, querido Porthos!

—Mi pie salió, pues, disparado como por una catapulta, y tropezó con el tabique, que derribó. Amigo mío, creí que, como Sansón, había derribado el templo. No podéis figuraros el número de cuadros, de jarrones, de floreros y de cortinajes que se vinieron al suelo.

—¿De veras?

—Sin contar con que del otro lado del tabique había un armario lleno de porcelana.

—¿Que derribasteis también?

—Fué a parar al extremo opuesto de la otra habitación.

Porthos se echó a reír.

—Verdaderamente, es asombroso.

Y Artagnan se echó a reír lo mismo que Porthos.

Porthos, entonces, rió aún más fuerte que Artagnan.

—Más de tres mil francos—continuó Porthos, con voz entrecortada por las carcajadas—, importaban las porcelanas que rompí. ¡Oh! ¡Oh! ¡Oh!

—¡Bien!—dijo Artagnan.

—Y más de cuatro mil francos los espejos que hice añicos. ¡Oh! ¡Oh! ¡Oh!

—¡Magnífico!

—Sin contar una araña que me cayó precisamente en la cabeza y que se hizo mil pedazos. ¡Oh! ¡Oh! ¡Oh!

—¿En la cabeza?—preguntó Artagnan, que no podía tenerse de risa.

—En mitad de ella.

—¡Pero os la rompería!

—No; la araña fué la que se rompió, porque era de cristal.

—¡Ah! ¿La araña era de cristal?

—De cristal de Venecia; una maravilla que no tenía igual, querido; una lámpara que pesaba doscientas libras.

—¿Y os cayó en la cabeza?

—¡En... la... cabeza...! Figuraos un globo de cristal dorado, con incrustaciones por la parte de abajo, con unos vasos arriba, en los que se quemaban los perfumes, y unos mecheros que despedían una luz vivísima cuando estaban encendidos.

—Es de suponer. ¿Pero no lo estarían?

—Afortunadamente, porque me hubiese abrasado.

—¿Y no hizo más que aturdiros?

—No.

—¿Cómo que no?

—No; la araña me cayó en el cráneo; pero, a lo que parece, tenemos aquí, en lo alto de la cabeza, una capa excesivamente sólida.

—¿Quién os ha dicho eso, Porthos?

—El médico. Tenemos una especie de bóveda capaz de sostener a Nuestra Señora de París.

—¡Bah!

—Sí; por lo visto tenemos el cráneo de ese modo.

—Hablad por vos, querido mío; vuestro cráneo será así; pero no el de los demás.

—Es posible—dijo Porthos con fatuidad—; el caso es que cuando cayó la araña sobre esta bóveda que tenemos en la cabeza, se oyó un ruido semejante a un cañonazo; el cristal se hizo pedazos y caí al suelo chorreando.

—¡Chorreando sangre, pobre Porthos!

—No; perfumes que olían como a cremas; era un olor muy bueno, pero demasiado penetrante, y me mareó. ¿Os ha pasado alguna vez eso, Artagnan?

—Sí; oliendo muguete. ¿De modo que el golpe os hizo rodar por el suelo y el olor os trastornó?

—Pero lo más extraño, y el médico me aseguró por su honor que no había visto nunca nada parecido.

—¿Por lo menos os haría algún chichón?—interrumpió Artagnan.

—Me hizo cinco.

—¿Y por qué cinco?

—Veréis. La araña tenía en la parte de abajo cinco adornos dorados muy agudos.

—¡Uf!

—Esos cinco adornos se hundieron en mi cabellera, que, como veis, es bastante abundante.

—Afortunadamente.

—Y se imprimieron en mi piel. Pero, ved qué raro. ¡Estas cosas sólo me pasan a mí! En vez de hacerme agujeros, me levantaron chichones, lo cual no ha podido explicarse nunca el médico de una manera satisfactoria.

—Pues bien, voy a explicároslo yo.

—Me haréis un favor—dijo Porthos, guiñando los ojos, lo que en él era indicio de una atención extraordinaria.

—Desde que habéis hecho trabajar vuestro cerebro, ocupándolo en estudios serios y en cálculos transcendentales, la cabeza se ha aprovechado de ello; de suerte que ahora tenéis la cabeza demasiado llena de ciencia.

—¿Lo creéis así?

—Tengo la seguridad de que así es. Resulta de esto que, en vez de dejar penetrar un cuerpo extraño en el interior de la cabeza, vuestro cráneo ya demasiado lleno, aprovecha todas las hendiduras que en él se abren para dejar escapar lo que le sobra.

—¡Ah!—dijo Porthos, a quien esta explicación parecía más clara que la del médico.

—Las cinco protuberancias causadas por los cinco adornos de la araña fueron, sin duda, acumulaciones científicas empujadas al exterior por la fuerza de las ideas.

—En efecto—dijo Porthos—, y la prueba es que me dolía más por fuera que por dentro. Hasta os confesaré que cuando me ponía el sombrero, encasquetándomelo de una puñada con la energía y el gesto propios de un soldado, como no diera con cuidado la puñada, sentía unos dolores terribles.

—Lo creo, Porthos.

—Monsieur Fouquet—continuó el gigante—, al convencerse de la poca solidez de la casa, decidió alojarme en otra parte. Y me trajeron aquí.

—Este es el parque reservado, ¿verdad?

—Sí.

—¿El parque de las citas, tan célebre en las aventuras misteriosas del superintendente?

—No sé; yo no tengo citas ni aventuras misteriosas; pero me han autorizado para ejercitar mis músculos, y me aprovecho del permiso arrancando árboles de cuajo.

—¿Por qué hacéis eso?

—Para hacer ejercicio y para coger nidos de pájaros; me parece más cómodo que trepar por ellos.

—Estáis tan bucólico como Tircis, amigo Porthos.

—Sí; me gustan los huevos pequeños mucho más que los grandes. No podéis figuraros lo delicada que resulta una tortilla de cuatrocientos o quinientos huevos de jilgueros, pinzones, estorninos, mirlos y zorzales.

—¡Pero quinientos huevos es una enormidad!

—Caben en una ensalada.

Artagnan estuvo contemplando a Porthos como si le viera por primera vez.

En cuanto a Porthos, se esponjaba satisfechísimo bajo la mirada de su amigo.

Permanecieron así algunos momentos, Artagnan mirando a Porthos y Porthos esponjándose.

Artagnan trataba evidentemente de dar un nuevo giro a la conversación.

—¿Os divertís mucho aquí, Porthos?—preguntó, al fin, sin duda cuando encontró lo que buscaba.

—No siempre.

—Lo comprendo; cuando os aburrís demasiado, ¿qué hacéis?

—¡Oh! No he de estar aquí mucho tiempo. Aramis está esperando a que desaparezca mi último chichón para presentarme al rey, que no puede soportar los chichones, según me han dicho.

Ministerio de Educación, Cultura y Deporte 2012

Radiotelefonía

Programa para hoy

Unión Radio (E. A. J. 7, 424 metros).—A las once cuarenta y cinco, nota de sintonía; a las doce, campanadas de Gobernación; programas del día. A las dos, campanadas de Gobernación; señales horarias; la orquesta: «La Dolores», Bretón; «Thais», Massenet; «La Gran Vía», Chueca y Valverde; «Hent'hab'i schon mei'Fahn», Sioly; «Capricho catalán», Albéniz; «Nocturno en mi bemol», Chopin; «La boutique fantasque», Rossini-Respighi; «Curro Vargas», Chapí; sardana de «Garín», Bretón; a las tres veinticinco, noticias de última hora; a las tres y media, fin de la emisión. A las siete, campanadas de Gobernación; cotizaciones de Bolsa; emisión para niños, por el Lectorio de la Sociedad Amigos del Niño, de Madrid; a las ocho, música de baile; a las ocho veinticinco, noticias de Prensa; a las ocho y media, fin de la emisión. A las diez, campanadas de Gobernación; señales horarias; últimas cotizaciones de Bolsa; concierto sinfónico por la orquesta; primera parte: «Rosamunda», Schubert; «Stenka-Razine», Glazounoff; segunda parte: «Séptima sinfonía (en «la» mayor), Beethoven; tercera parte: «Don Juan», Strauss; «España», Chabrier; a las doce, campanadas de Gobernación; música de baile: transmisión de las orquestas Palermo, en el Ideal Rosales; a las doce y media, cierre de la estación.

El número del teléfono de LA LIBERTAD es el 16.428

Correo de teatros

TERRAZA DEL SAN MIGUEL.—Tarde (salón) y noche (terraza), «Rumbo a París», por Sammy Cohen, y «Míster Wu», por Lon Chaney. ¡Gran éxito!

PLAZA DE TOROS DE MADRID.—El próximo jueves, 1 de Agosto, a las seis de la tarde, gran novillada extraordinaria. Tres novillos de D. Celso Cruz del Castillo y otros tres de D. Rafael L. de Clairac. Espadas: Aldeano, Atarfeño y Perete.

Sección religiosa

Santos de hoy.—Santos Abdón, Senén, Rufino, Máxima, Donatila, Segunda, vírgenes; Julita, mártir; Urso, obispo.

La misa y oficio divino son del VI día Infraoctava, con rito semidoble y color encarnado.

Las Cuarenta Horas en la iglesia de San Ignacio.

Espectáculos para hoy

COMEDIA.—(Compañía de Apolo; tres pesetas butaca).—7, La Gran Vía y El pobre Valbuena).—11, El puñao de rosas y La guitarra. ¡Gran éxito!

ESLAVA.—Temporada popular; Manrique Gil; butaca, dos pesetas).—A las 7 y a las 11, Málaga tiene la fama... (enorme éxito; interviene el Niño de las Marianas y Manolo el de Badajoz).

PAVON.—A las 11 noche, acontecimiento científico cinematográfico, Entre la vida y la muerte. Jueves, noche, debut de la compañía lírica Luis Casaseca.

CHUECA.—6,45, Histriones (éxito, éxito; dos pesetas butaca).—11, Las campanas de la Gloria (grandioso éxito; butaca, dos pesetas).

PALACIO DE LA MUSICA (teléfono 16.209).—A las 6,45 y 10,45, El que corta el bacalao, El pirata de los dientes blancos, Malvaloca.

CINE DE SAN MIGUEL.—5,30, 10,30 (terraza), Diario Metro, Rumbo a París (por Sammy Cohen), Chitón y nos entenderemos, Míster Wu (por Lon Chaney).

CINEMA ESPAÑA.—5,30, 10,30, La última pena (por Richard Barthelmess), Aquella noche, El enemigo (por Lilliam Gish).

CINEMA ARGUELLES (teléfono 33.579).—A las 6,30 y 10,45, Bailarín de charleston, En la habitación de Mabel, Chang.

CINE IDEAL.—6 y 10,30, La primera plana, Exposición de Barcelona (muy interesante), El peor de los chicos, La terrible Lola (por Lincon Harwey).

CINE DE LA FLOR (Alberto Aguilera, 2).—Tarde, salón; noche, terraza; La viuda alegre (por Mae Murray y John Gilbert), que se proyectará a las 7 y a las 12, aproximadamente, y otras.

CINEMA EUROPA (Bravo Murillo, 126, recreo de verano).—A las 10, Hermanos de armas y El circo (por Charlot). Bandas de los regimientos de Asturias y Wad-Rás.

CASA JUAN (Bombilla).—Gran orquesta. Cubierto, ocho pesetas.

Imprenta de LA LIBERTAD
Madera, 8

LOS BARRIOS MADRILEÑOS EN FIESTAS

La verbena de Cuatro Caminos

LAS FIESTAS DE LOS CUATRO CAMINOS

Si Madrid, «castillo famoso», hállase agobiado en la presente época por las ardientes caricias de Febo, en cambio, en una de sus más populosas y castizas barriadas «arde en fiestas»..., que diría el neoclásico; y no se habrá escapado al perspicaz lector que el sector urbano a que aludimos es la popular barriada de los Cuatro Caminos, y sus fiestas, desbordantes de alegría y derroche, las constituyen las mil atracciones con que se engalana la proverbial verbena de la Virgen de los Angeles.

Dianas, conciertos, mantones de Manila y flores, por un lado; por otro, concursos, fuegos artificiales, carreras de cintas y «kermesses»; y por si esto fuese poco, embellecen la escena con su gentil presencia las estupendas reinas de la belleza de la Universidad y Chamberí, señoritas Antonia Fernández y Nena Rubens. que parecen difundir generosamente las personales gracias, pues a su llegada surge una corte de amor de niñas del barrio y «extranjero», que, ¡camará!, en su presencia se suda más que al Sol, en la Puerta del ídem, viendo caer la bola.

Es plausible la actuación de la Comisión de festejos, secundada con entusiasmo por la industria y el comercio, que han llegado a realizar unas brillantes expansiones verbeneras, que vienen a corroborar nuestra personal opinión de que si el Ayuntamiento de Madrid, como parece, trata de alejar del centro las verbenas, nadie con más razón que los Cuatro Caminos puede mantener su derecho a conservarlas y engrandecerlas, pues sin alterar lo más mínimo la vida de la urbe, se entregan a una honrada y típica expansión que intensifica su vida comercial y derrama desbordante y legítima alegría en su castizo vecindario.

Además, se nos ocurre que estos festejos son un sedante de descanso y satisfacción legítimamente ganados por la populosa barriada, cuya vida industrial y mercantil viene progresando extraordinariamente, y cuyo engrandecimiento urbano y crecimiento en la densidad de vecindario han de darle en breve tiempo una categoría de barrio de primer orden, estilizado por las simpáticas notas de su democracia y su madrileñismo clásico.

La simpática verbena de los Angeles ha de engrandecer en el porvenir su radio de acción, constituyendo una interesante atracción, llena de castizo madrileñismo, que nos hará conllevar mejor las ardorosas intemperancias de este mesecito «de abrigo».

Cafés GUILIS, los mejores

La Igualdad

Conocidísima y muy acreditada en esta popular barriada es la importante zapatería LA IGUALDAD, situada en el número 96 de la calle de Bravo Murillo (teléfono número 32.079), la que, por contar con un surtido de calzados de señora, caballero y niños pocas veces igualado en esta clase de establecimientos, se encuentra en las mejores condiciones para servir bien, bueno y barato a la importante y distinguida clientela con que cuenta, la que cada día va en aumento, debido al esmero y cuidado con que atiende a todos sus clientes y a la atención más delicada en la elección de modelos, que permite satisfacer los gustos más refinados.

No menos conocida y acreditada es la fábrica de calzado con piso de goma y de suela, también llamada LA IGUALDAD, situada en la calle de Guipúzcoa, número 3, de la simpática barriada, la que, por contar con los más modernos medios de fabricación, implantados sin reparar en gastos, permite no sólo la fabricación de toda clase de calzado, y especialmente la de sandalias de todas clases, sino que permite también poder atender a su extensa clientela, haciéndoles toda clase de composturas, tanto en pisos de goma como de suela, lo que, indudablemente, representa una gran ventaja y comodidad para todo el que tenga la buena costumbre de hacer sus compras de calzado en LA IGUALDAD, por ser la misma casa la que puede hacerle toda clase de composturas, tendiendo, claro es, a que siempre resulte lo más económica y dentro del mayor esmero y duración en el arreglo.

No con esto terminan las actividades de LA IGUALDAD, pues aun cuenta con otro establecimiento para la venta de calzado denominado LOS ANGELES, situado en el número 103 de la calle de Bravo Murillo, preciosa instalación para la venta de calzado, en el que se dedica la misma atención y cuidado para servir a sus favorecedores.

Toda esta importante labor industrial se halla actualmente bajo la actividad de D. Constantino Baranda, quien asume desde el pasado mes de Junio la sola dirección y propiedad que anteriormente ya compartió, y no dudamos ni un momento de que con las normas por él establecidas para el desarrollo de la industria de calzado en los Cuatro Caminos, representadas por los tres establecimientos indicados, se puede asegurar una indiscutible prosperidad y constante aumento en su distinguida clientela, normas que guían al Sr. Baranda en todo momento, y que son: buen surtido, buena clase, precios baratos y disposición de ánimo para complacer y servir en todo momento a sus innumerables favorecedores.

LA TORRE DEL ALUMINIO, La casa más surtida y que más barato vende de CUATRO CAMINOS. Aluminio. Porcelana. Cristal. Juguetes y otros artículos. 101, BRAVO MURILLO, 101

Viuda de Juan Serrano

Es la inteligente industrial que antecede dueña de un importante establecimiento de zapatería y alpargatería, instalado en la calle de Bravo Murillo, número 121. Esta casa, conocidísima y de gran arraigo en el simpático barrio, posee un gran surtido en calzado de todas clases; pero su gran especialidad la constituye el ramo de alpargatería. Adquiere los géneros en los mejores puntos de producción, y como realiza sus compras en grande escala, puede venderlos al público en inmejorables condiciones, que no hacen posible la competencia de sus similares.

Sus famosas alpargatas de cáñamo son conocidas en todo Madrid, pues desde los puntos más distantes van a surtirse en tan importante casa, cuya excelente fama crece de día en día.

Casa Antonio

Tienda de vinos y licores. Artistas, 4

Como el más importante en su gremio puede considerarse el establecimiento que en la calle de los Artistas posee D. Antonio Sanz, uno de los industriales de más prestigio de los Cuatro Caminos, persona de una gran simpatía, por lo que su casa se ve continuamente visitada por el mejor público.

ANGULO.-Restaurant
Salón más de 1.000 cubiertos. Bodas, Banquetes. Santos, Fiestas. Espléndidos jardines. Terraza de verano. ALMANSA, 50 duplicado (Cuatro Caminos). Amaniel, T.º 33.257. Confíe sus encargos, quedará satisfecho.

EL SIGLO XX

Este magnífico almacén de tejidos y confecciones, situado en Bravo Murillo, 99, y propiedad de D Benito Pelegrín, es la casa que más renombre alcanza en camisería, ropa blanca y géneros de punto, por lo que el público numeroso de este barrio hace de la casa del Sr. Pelegrín el sitio preferido para sus compras.

CAFÉ BAR CENTRAL

Llena una importante necesidad en la barriada este popular establecimiento, sito en Bravo Murillo, número 103. Su instalación, elegante y moderna, cuenta con unos excelentes billares de precisión y con unos servicios de primer orden; pues además del exquisito café, sirve también cerveza fresquísima, vinos finos y licores de todas clases, y cuenta con un surtido depósito de fiambres y embutidos de las mejores marcas, variados mariscos del día y helados de todas clases.

Uno de los atractivos de este simpático bar lo constituye el artístico y bonito patio andaluz, que siempre se halla invadido por una numerosa y consecuente clientela, que con su concurrencia diaria afirma el gran crédito de esta importante casa

La Casa de los Retales

¿Quién no conoce este famoso establecimiento, instalado en Bravo Murillo, 120?... Son imposibles de enumerar las diversas actividades que realiza, pues cuenta con un enorme surtido en tejidos y géneros de punto, y atiende también brillantemente al ramo de confecciones, en el que se destaca por la elegancia y buen gusto de sus batas y la inverosímil baratura y excelente calidad de sus monos de mecánico.

Tiene también establecidas varias sucursales en la provincia de Toledo, en los pueblos de Chozas de Canales, Casarrubios del Monte y Arcicóllar, extendiendo de día en día sus negocios, que consolidan su categoría industrial.

EL PILAR

Este popular establecimiento, sito en Bravo Murillo, número 107, es frecuentadísimo por una gran clientela, que halla en su tienda favorita toda clase de artículos de papelería y objetos de escritorio, lápices, tintas y cortaplumas, plumas stilográficas, libros escolares y cuentas, postales, bisutería, juguetería, etc., etcétera.

Cuenta con un surtido de géneros muy completo y frecuentemente variado, y la economía de sus precios le constituyen único en su ramo.

EL 0,95

GRAN BAZAR

Todo cuanto pueda apetecer el más exigente para regalos, usos domésticos, recreos, etc., etc., lo encuentra en este gran bazar, instalado en Bravo Murillo, 118. Sus existencias enormes constituyen un verdadero arsenal de bisutería, cacharros de aluminio, cristalería, perfumería, mil objetos de fantasía para regalos, novedades, juguetería, pantallas, abanicos, etc., etc.

Todo ello hace de este gran bazar el preferido de la numerosa clientela con que cuenta.

SOCIEDAD ESPAÑOLA DE FOTOGRAFIA AUTOMATICA

Miguel Moya, 6. Peligros, 9. Madrid-París. Puente de Vallecas. Cuatro Caminos

hace retratos en la verbena de los Angeles. Glorieta de Ruiz Jiménez, Cuatro Caminos

8 retratos y 1 ampliación { en negro, 2 ptas. / en sepia, 2,50 » / en color, 3 »

Tomad siempre cafés GUILIS

FAUSTINO JIMENEZ

En la avenida de la Reina Victoria, número 5, y en la glorieta de Ruiz Jiménez, número 3, esquina a la calle de los Artistas, tiene establecido su gran negocio de coloniales este activo industrial. El rápido crecimiento de la barriada ha influído en la extensión de este negocio, que, por la excelente calidad de sus géneros y su gran clientela, tiene la importancia de cualquiera de sus similares del centro de la capital.

CAFES GUILIS

Hay entidades comerciales cuya titular mercantil constituye su más eficiente reclamo. Esto es lo que le ocurre a la que nos ocupa, cuya central, sita en la calle de la Magdalena, número 17, y sus sucursales de Preciados, 10, y Montera, número 34, son de sobra conocidas y acreditadas entre todo el público madrileño del centro de la capital.

Pero este gran negocio, cuya prosperidad creciente se halla a la vista, necesitaba extender su radiación por otros barrios, y he aquí por qué en esta popular barriada, y en la calle de Bravo Murillo, 107, tiene también establecida una elegante instalación que no da abasto para atender la gran demanda de género que a diario recibe de su gran clientela. Esta es la tercera sucursal de los Cafés Guilis.

Esta casa, como todos saben, expende exquisitos cafés, tés y chocolates de distintas calidades y precios; pero su especialidad la constituyen los cafés de distintos tipos, todos muy selectos, bonificando las compras, previa presentación de los oportunos cupones, con preciosos y variadísimos regalos.

DON RAMON ALCAIDE
DENTISTA DEL EJERCITO. TRABAJOS MODERNOS Y PRECIOS ECONOMICOS
CONSULTA, DE 4 a 8
RAIMUNDO FERNANDEZ VILLAVERDE, 1, primero, ESQUINA A GLORIETA

CASA AGUADO

En Bravo Murillo, 101, se halla instalado excelentemente el primer salón de muebles de la barriada, del que es propietario este activo industrial.

Posee una gran cantidad en muebles modernos y de magnífica construcción, destacándose su especialidad en camas doradas, de todas calidades y precios; cunas, mesas y sillas, sommiers metálicos, colchones, lavabos y toda clase de muebles en general.

EL PROGRAMA DE LOS FESTEJOS

En nuestro número anterior publicábamos el programa correspondiente a los días 28, 29, 30 y 31 del mes actual de la verbena de la Virgen de los Angeles, que actualmente se celebra en los Cuatro Caminos, y que comenzó el domingo con mucha brillantez y extraordinaria animación.

El programa para los primeros días de Agosto, del 1 al 4 inclusive, en que termina la verbena, es el siguiente:

Día 1.—Por la mañana, la banda de música recorrerá las calles. Por la tarde, reparto de importante cantidad de bonos a los pobres, con la presencia de las autoridades, en el local de la «kermesse» de la Asociación Benéfica de Cuatro Caminos. Por la noche, gran «kermesse», con un concurso de belleza, en el que se darán varios premios. A las doce de la noche, fuegos artificiales por el Sr. Valencia en la Glorieta de Ruiz Jiménez, con 250 metros de traca en la entrada de Bravo Murillo, a partir de la calle del Doctor Santero.

Día 2, festividad de la Virgen de los Angeles.—Paseo de la banda de música por las calles del barrio en las primeras horas de la mañana. A las diez, misa solemne en la parroquia. A las seis y media de la tarde, procesión, saliendo de la iglesia de Nuestra Señora de los Angeles para recorrer las calles de Bravo Murillo, Francos Rodríguez y Villamil, hasta la iglesia de Bellas Vistas. A las diez de la noche, gran «kermesse» de la Asociación Benéfica. A las doce, fuegos artificiales en la Glorieta de Ruiz Jiménez, con elevación de globos luminosos de grandes dimensiones, preparados pirotécnicamente con potentes reflectores eléctricos y lluvia japonesa.

Día 3.—A las diez de la noche, gran «kermesse» de la Asociación Benéfica, con un concurso de peinado. A las doce, fuegos artificiales en la calle de Bravo Murillo, entre las del Doctor Santero y Alvarado, corriéndose un toro de fuego en la Glorieta de Ruiz Jiménez, por el pirotécnico D. Esteban Valencia.

Día 4.—La banda de música recorrerá las calles en las primeras horas de la mañana. A las siete de la tarde, concurso de baile infantil en el local de la «kermesse», Guipúzcoa, 9, y a las diez de la noche, gran baile en el mismo local. A las doce, fuegos artificiales por el pirotécnico Sr. Valencia, al final de la calle de Almansa.

*

Todas las noches, una banda de música actuará en la «kermesse» de la Asociación Benéfica, calle de Guipúzcoa, 9.

La Comisión de festejos organizará un partido de fútbol entre los equipos Athlétic y Primitiva Amistad, y un espectáculo de boxeo, que anunciará, previa autorización de la autoridad.

Una importante casa de películas filmará durante la verbena todos los espectáculos que se realicen.

*

La Comisión encargada de la organización de los festejos está formada por los siguientes señores:

Presidentes honorarios: D. Jaime Chicharro y D. Romualdo Toledo; presidente efectivo, D. Eulogio Roiz; vicepresidentes: don Santiago Collantes, D. Andrónico Díaz Zorita y D. Bonifacio Romero; secretario, D. Julio Valía; vicesecretario, D. Mariano Sanz; tesorero, D. Joaquín Santamaría; contador, D. César Panadero; vocales: D. Federico Espinosa de los Monteros, D. Arturo Torres Pardo, D. Julián Cobos, D. Leoncio Méndez, D. José Calviño, D. Angel Lorenzo, D. Eugenio Guerrero, D. Julio Viñas, D. Manuel Pérez, D. Carlos López, D. Anastasio Vela, D. Miguel Antón, D. Urbano Rojo, D. Jenaro Ortigosa, D. Juan Sánchez, D. Nicasio Amendi, don Francisco Ortigosa, D. Constantino Gayo, D. Ricardo Solares, don Félix Sotillo, D. Hipólito C. Pastor, D. Antonio Sanz, D. Antonio Morata, D. Faustino Jiménez, don Ramón Angulo, D. Lucio Miguel, D. Ulpiano del Río, D. Rafael Mayor, D. Juan Muñoz, D. Arturo Urrutia, D. Constantino Baranda y D. José Salvador.

Restaurant BIARRITZ
AMPLIO Y COMODO LOCAL. SERVICIO ESPECIAL PARA BODAS Y BANQUETES. PARA COMER BIEN ESTA CASA. ALMANSA, 48 (CUATRO CAMINOS). Teléfono 31.643

JULIAN COBO

Tiene establecido en Bravo Murillo, 110, un gran almacén de tejidos y confecciones, atendiendo también el ramo de camisería y géneros de punto. Su especialidad en confecciones para señora y niños, la exactitud de sus medidas y la rapidez en los encargos—especialmente en los lutos—le han conquistado un gran crédito, que consolida con la gran venta de camisas, ropa blanca y una gran variedad de géneros de punto, de excelente calidad e inalterablemente a precio fijo, que hacen que el presente de su comercio sea sólido y brillante.

CLÍNICA DE SANTA TERESA

Digna de aplauso por los benéficos servicios que realiza es esta entidad profesional, constituída en igualatorio médico-farmacéutico, con servicio de enterramiento y asistencia médica de urgencia, permanente, para sus asociados a domicilio, previas pequeñísimas cuotas que comprenden todos los servicios.

Esta entidad, cuyo funcionamiento oficial está ajustado a la R. O. de 26 de Febrero de 1926, se halla bajo la inteligente dirección de los competentes doctores Sres. Jiménez Muñiz y De la Puente, que desde la Dirección, Hortaleza, 27, y oficinas, sitas en Francos Rodríguez, 12, teléfono 35.828, llevan con entusiasmo y desinterés su timón.

Este gran igualatorio médico-farmacéutico radia sus servicios a diferentes sectores madrileños, desde sus clínicas de Alcalá, 178; Hortaleza, 27; plaza del Progreso, 17; Murcia, 17; Francos Rodríguez, 12, y contando con el Centro Electro-Médico, instalado en Sagasta, 4.

Sus elementos técnico-profesionales son perfectos y completísimos, y en sus clínicas realiza notables intervenciones de rayos X, radium, diatermia, alta frecuencia, baños eléctricos, corrientes galvano-farádicas, rayos ultra-violeta y electroterapia.

Posee un magnífico Sanatorio de altura para convalecientes y tuberculosos en Las Navas del Marqués, y además de los servicios de cirugía general, atiende a las especialidades de partos y matriz, ojos, estómago, otorrinolaringología, niños, piel y secretas, odontología, análisis y rayos X, a cargo de competentísimos y conocidos doctores.

Cuantos visiten la famosa clínica podrán confirmar lo que dejamos consignado.

SI SEÑORA; el mejor café, marca GUILIS

Federico García Serna

Es dueño de la casa de compraventa más importante de los Cuatro Caminos, sita en Bravo Murillo, 136, y posee también una sucursal en Pedro Villar, 7, Tetuán.

Dedícase esta conocida casa a la compraventa de alhajas, ropas, objetos, máquinas fotográficas, gramolas, bastones, armas, papeletas del Monte y máquinas de coser; poseyendo grandes existencias en ropas, trajes, mantas, pellizas y mantones de lana. Es un negocio de gran seriedad y brillante porvenir.

EL BOSQUE.-Restaurant

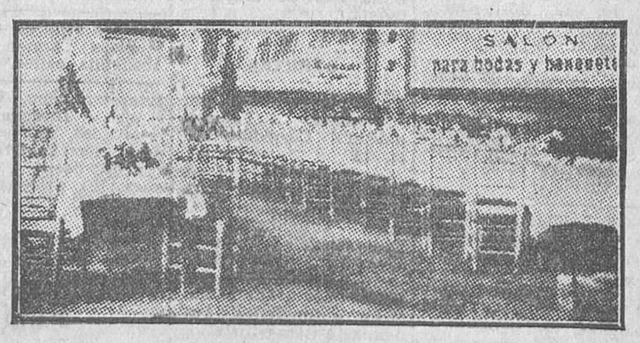

EL MEJOR DE MADRID, POR DISPONER DE SUS AMPLIOS SALONES Y JARDINES
Servicio a la carta y por cubiertos :: Especialidad en bodas y banquetes :: Precios módicos
JARDIN INDEPENDIENTE PARA FAMILIAS
Almansa, 57 (Cuatro Caminos).-Teléf. 30379.-MADRID

CINEMA EUROPA
TEMPERATURA IDEAL :: TERRAZA DE BAR :: 200 MESAS
SERVICIO DEL BAR FLOR
¡¡¡LO MEJOR DE MADRID!!!

Ministerio de Educación, Cultura y Deporte 2012

Anuncios por secciones. Cada palabra, DIEZ CENTIMOS, sin limitación

ALMONEDAS

Comedor, alcoba, sillería, armarios, camas, piano, cuadros. — Puebla, 4.

Armario luna de haya, barnizado, 90 pesetas. Estrella, 10. Matesanz.

Autopiano, buena marca, 2.500 pesetas, valle 8.000. Estrella, 10. — Matesanz.

Colchón lana y almohada, 60 pesetas. Estrella, 10. Matesanz.

Por grandes reformas liquidamos todas las existencias de casa Matesanz, alcobas, comedores, despachos todos estilos, gabinetes, recibimientos, armarios luna, camas doradas, burós americanos, clasificadores, sillones giratorios, aparadores, mesas, sillas. Muchos muebles, cualquier precio. Estrella, 10 (doce pasos Ancha). Matesanz.

Alcobas, comedores, trresillos, sillerías, precios asombrosos. — Luna, 13.

Comedor moderno, barnizado, lunas, completo, 500. Luna, 13.

Cama hierro, colchón, almohada, 50. — Luna, 13.

Por ser fabricación propia vendemos a estos precios. Luna, 13.

Por ausencia Extranjero vendo todo mobiliario. General Pardiñas, 16, tercero izquierda.

Muebles todas clases y estilos, a bajos precios. San Bernardo, 2, almacenes «Roli».

Por renovar todas las existencias para la nueva temporada. Liquido 30.000 duros en muebles de lujo y económicos hasta 31 Agosto con 30 0/0 rebaja verdad. — Luchana, 33. López.

Gran liquidación de muebles económicos de todas clases, sólo por quince días. Traspaso el local. Trafalgar, 4.

Liquidación verdad comedor, alcoba, armarios luna, sillas, mesas, objetos diversos, sólo quince días. Luna, 30, bajo.

Vendo los muebles de gran pensión, armarios luna, figuras sobre camas doradas, colchones, lavabos, placa, in[illegible] Pi Margall, 22.

Para mayor facilidad del público, tenemos establecidos quioscos, donde se admiten estos anuncios: glorieta de Ruiz Jiménez (Cuatro Caminos), plaza de Pontejos, calle de Toledo, Alcalá (frente a Apolo) y Alcalá (esquina a Goya).

ALQUILERES

Habitación. Acuerdo, 7, bodega, darán razón.

Interiores, cinco piezas, cocina, 11 duros. Goiri, 18. Estación Metro enfrente.

Exteriores, 20 duros. — Andrés Mellado, 34.

Interior, 70 pesetas. Calle Delicias, 37.

Pianos, alquiler 8 pesetas; plazos, 10. San Bernardo, 1.

Novios, precioso exterior, 60 pesetas. — Adrián Pulido, 26, Estrecho, Metro.

Preciosos pisos exteriores, 110, 115 pesetas; interiores, 75. — Doctor Fourquet, 15.

Piso exterior, 95 pesetas ascensor. Fernando Católico, 26.

Alquílanse habitaciones. Corredera Alta, 4, tercero derecha.

Cedo habitación. Barco, 39, tercero derecha (no preguntar portería).

Alquilo habitación caballero, señora. Calle Delicias, 39, vaquería.

Pequeño local, solar y vivienda alquilo. — Razón: Claudio Coello, número 33.

Habitación. Darán razón: Acuerdo, 7, bodega.

Interior, 75 pesetas. Paseo Delicias, 19.

Exterior, 110 pesetas. — Ronda Toledo, 4.

Interiores espaciosos, 60; tienda, 80. Porvenir, 5

Catorce, veinte duros, espaciosos, sol, gas, cok. Cartagena, 9. Metro Becerra.

Por una cantidad muy modesta, LA LIBERTAD le proporciona la ocasión de conseguir lo que pretende.

AUTOMOVILES

Real Escuela Automovilista. Alfonso XII, 56. Conducción y mecánica automóviles.

Academia Americana. — Enseñamos conducción y mecánica, garantizada. 140 pesetas con carnet. General Pardiñas, 95, garaje.

Automovilistas, neumáticos todas clases, engrase, inflado. Casa Gallego. Paseo Delicias, 28.

Renault con patente, 2.000 pesetas. Atocha, 90, papelería.

1.500 taxis con patente junto, separado. Teléfono 35.531.

Ocasión particular vendo Buick faetón, incomparable estado. Garaje París. Guzmán Bueno, 25.

Cedo automóvil taxis, cómodo para viaje. — Escribid: 33.333. Carretas, 3, continental.

Vendo B, 10, trabajando, toda prueba. Verlo: Cruz, 18. Nueve y media noche.

Conducciones Hudson, Buick, Crhysler, Citroen, Erskine, otras marcas. Facilidades pago. Princesa, 7.

Automóviles bodas, viajes, abono. Riscal, 6. Teléfono 30.928.

Neumáticos frescos, garantizados, todas marcas. Accesorios automóviles. ¡¡Para comprar barato!! Casa Campos.— Bárbara Braganza, 20. Sucursales en Murcia y Alicante.

Citroen, cinco caballos, tres asientos. Francos Rodríguez, 44, estanco.

LA LIBERTAD se lee por todas las clases sociales, y, por tanto, la propaganda que de cualquier producto en ella se hace es la más eficaz.

CASAS Y SOLARES

Casa, barrio Pozas, pesetas 63.000. Razón: Arenal, 4, portería.

Vendo casa, urge por ausentarme, precio módico. Huerta Castañeda. Calle Marconi, 2.

Se vende casa y dos más pequeñas, baratas, paseo Extremadura (Huerta Castañeda). Razón, Tomasa.

COLOCACIONES

DEMANDAS

El anuncio en esta sección será gratuito todos los miércoles para quienes, por hallarse en paro forzoso, necesitan ofrecer sus servicios en las distintas ramas del trabajo

Ofrécese especialista en afinación y reparación de pianos. Garantiza su excelente trabajo y economía. — También para fuera de Madrid. Silva, 12 duplicado, tercero.

Jardinero y hortelano se ofrece. — Prosperidad, plaza Méndez Núñez, 7.

Pintor hoteles, habitaciones, 5 pesetas; respondo trabajo. Avisos: Calle Dos de Mayo, 5, tienda.

OFERTAS

Colocaciones todas profesiones. — Pagando después. Corredera Alta, 15.

Colocación buena encontrará si aprende a conducir automóviles en Real Escuela Automovilista. Alfonso XII, 56.

Enseñamos gratis conducir automóviles. Academia Automovilista. — Arenal, 26, entresuelo.

Licenciados Ejército, plazas 1.500 vacantes para soldados, cabos, sargentos. Informes gratis Centro Gestor. — Montera, 20.

Empleos para licenciados Ejército. Informes, consultas, presentación expedientes. Colón, 14. Contratación servicios.

Mecánicos necesitamos para máquinas calculadoras y de precisión. Dirijanse a Apartado 190, Madrid.

Hermeca. Soldadura autógena, Virtudes, 1, necesita soldadores.

Precísanse corredores deseosos ganar dinero venta cupones El Tesoro, comisiones cobradas en el acto. Avenida Pi y Margall, 13. Horas, ocho a doce mañana.

Oficiales para trincheras y gabanes faltan. Duque de Alba, 15, bazar Sol. De cinco a siete.

Cajas cartón. Ayudantas y aprendizas adelantadas faltan. San Bernabé, 7.

Modista niños. Faltan ayudantas. Ronda Toledo, 6.

Falta aprendiza chalecos. Razón: Salud, 1, sastrería.

Se necesita chico. Puerta Moros, 4, vinos.

Sastra. Faltan buenas oficialas plancha mecánica, poquísimo trabajo, buen sueldo. Audiencia, 3, talleres.

Precísase calígrafo con haber mensual, 200 pesetas. Oficinas Ciudad Lineal.

Sastre. Faltan buenos haber mensual 200 cánica, poquísimo trabajo, buen sueldo. Audiencia, 3, talleres.

Aprendizas sastre faltan. Audiencia, 3, talleres.

Precisan señora, preferible edad, educada, para ir baños, con otra distinguida, trato amigable, familiar, sin pretensiones. Escribid detalladamente: María Luisa, Progreso, 9. Anuncios.

Modista. Faltan buenas ayudantas. Tutor, 51.

Sastre. Faltan ayudantas, aprendizas adelantadas, aprendizas. — Calatrava, 17, segundo.

Precisamos chicos recados oficina, ganando 1,50 pesetas; presentarse once mañana. Alameda, 12.

Faltan aprendizas planchadoras. Mayor, 29.

Sastre. Faltan aprendizas adelantadas o aprendices. San Bernabé 6, tercero, primera escalera.

Vinos Montañés precisa repartidor competente, indispensable práctica, referencias y conocimientos clientela hoteles; gran sueldo con comisión reparto. Absoluta reserva colocados. Pasa, 6.

Falta ayudante ebanista. Cadarso, 17.

Falta chico de dieciséis a dieciocho años. Olivar, 2, principal. Fábrica guantes. De tres a cuatro.

Falta aprendiz. Leganitos, 34, imprenta.

Faltan ayudantes y aprendices pulidor, broncista, cerrajero. Roma, 43 (Madrid Modrid).

Muchacha para todo necesita matrimonio solo. Luis Cabrera, 49.

Porterías, dependientes, amas gobierno, señoras compañía, choferes, cobradores, ordenanzas, gestionamos colocaciones, con absoluta seriedad. — Colón, 14. Contratación servicios.

Chico necesito para llevar caja de muestras. F. Vázquez. Ave María, 50, principal. Horas, de nueve a diez y de tres media a cuatro media.

Necesito chico o chica.— Palma 75, vaquería.

Deséase señorita ayudar. Plaza Carmen, 1. — Academia bailes.

Interesantísimo. Vigilancias, investigaciones reservadas, representaciones, servidumbre, cobrando después. Velázquez, 105, primero. Teléfono 54.128. Horas, cuatro a nueve.

COMADRONAS MANICURAS

Paz Yscar, consulta reservada, asistencias. — Glorieta Bilbao, 1.

Partos. Consulta reservada, económica Jorge Juan, 55.

Acreditada profesora partos, embarazos, consulta reservada. General Pardiñas, 16.

Partos. Luisa Veira, profesora. Consulta. Plaza Progreso, 10.

Enseño gratis señorita manicura. — Juana Martínez. Caracas, 8.

Ex profesora Maternidad. Consultas reservadas. Plaza Lavapiés, 4. Teléfono 70.603.

Partos. Estefanía Raso. Asistencias esmeradas, económicas. — Mayor, 42, primero izquierda.

Partos. Vicenta Santaclara. Hospedaje embarazadas. — San Joaquín, 2.

Estos anuncios son muy leídos por el público femenino, que siempre ha representado entre nuestros lectores un núcleo muy importante.

COMPRAS

Compro papeletas Monte, alhajas, dentaduras. Plaza Santa Cruz, 7, platería. Teléfono 10.706.

Alhajas, ropas, papeletas Monte, gramófonos, discos, escopetas, máquinas coser, toda clase objetos. Sagasta, 4. — Compra venta.

CONSULTAS

Abogado. Consultas económicas. Testamentarias, desahucios, contratos. Glorieta San Bernardo, 2, primero derecha.

CONSULTAS MEDICAS

Enfermos sífilis, venéreo, purgaciones, impotencia, matriz. Concepción Jerónima, 8, entresuelo. Nueve-dos, cuatro-diez, dos pesetas; especial, cinco. Festivos, nuevedos. De provincias, por carta.

Curación purgaciones, venéreo, sífilis, impotencia. Once-una, cuatro-siete, dos pesetas; especial, cinco; obreros, siete nueve, una. Fuencarral, 75 (entrada Santa Bárbara, 2).

La Chocolatera
Chocolates-cafés Los mejores del mundo. HUERTAS, 22.
(frente a Príncipe). No TIENE SUCURSALES

Heridas, Llagas, Quemaduras, Sabañones, etc.
Se curan rápidamente con el poderoso antiséptico cicatrizante TAFETAN LIQUIDO «JEIL». Evita contagios exteriores, permitiendo lavarse y utilizar la parte dañada. Pta. 1,00 tubo encarnado. En farmacias y droguerías. AGENTE GENERAL: N. SALLES, Apartado 199, BARCELONA. Distribuidor para Madrid y Guadalajara: P. DE ANGULO, Postas, 28, MADRID

OCASION VERDAD
Porcelana, a 3,25 kilo; artículos aluminio, a 0,95 pieza. Pídanse marcas extranjeras Gato y León, exclusivas de esta casa. Inmenso surtido en lavabos de placa. Completos, desde 20 pesetas. Baños de todas clases más barato que en ningnna parte. UNICA CASA RIPOLL, Magdalena, 27 (frente a Ave María)

Cocinas Diezma
Las mejores y más baratas. CAVA BAJA, 4.

A plazos TEJIDOS, SASTRERIA ZAPATERIA, MUEBLES
Gómez y Carmona. Relatores, núm. 3. Tl.º 13.101.

GOMAS "BIEN"
La Mascota
Catálogo gratis.
4, GATO, 4, MADRID

Se alquilan
cuartos desde 12 duros; con baño, 16.
PEÑUELAS, 17 al 23.

LO MEJOR PARA LAVAR
MABOE
BOTES VERDES
EXIGIDLO AL COMPRAR

BAJO LA FRUTA
Melocotones, ciruelas claudias, manzanas, reineta, sandías, melones, albillo, moscatel de Málaga, paraguayas, piñas y plátanos. Esta casa no tiene sucursales. Se sirve a domicilio, teléfono 12.657. Se vende serrín de corcho.
12, CADIZ, 12

¿QUIERE USTED... POR 15 PTAS.
al mes llevar un traje de corte irreprochable? Visite la sastrería «EXPOSICION DE PARIS». Preciados, 7, principal. Teléfono número 11.603.
ESTA CASA NO TIENE SUCURSALES

Venta a plazos y contado
ALMACENES MADRILEÑOS
TEJIDOS, SASTRERIA, ZAPATERIA, MUEBLES
BARQUILLO, 21, y PIAMONTE, 6.

DENTISTA
Plaza Progreso, 9, 2.º (esquina a Espada)
Extracciones sin dolor, 3 ptas. Obturaciones, desde 5 ptas. Aparatos caucho, desde 5 ptas diente. Dentaduras completas, desde 100 ptas. Coronas oro, desde 25 ptas. Consulta gratis.
Horas: de nueve a una y de tres a siete.

TODA CLASE DE PUBLICIDAD
LA PRENSA. CARMEN, NUMERO 18.

DENTISTAS

Trabajos económicos. — Plaza Santa Cruz, 4. Tardes.

Dentista. Plaza Progreso, 16. Mañanas, trabajos económicos.

ENSEÑANZAS

Solfeo, piano. Lecciones domicilio profesora. — Almansa, 11, principal.

Clases Blasco. Reforma letra, cálculo, partida doble, gramática, taquimecanografía. También por correspondencia. Calle Mayor, 44.

Bailes modernos Príncipe, 16.

Contabilidad, cálculos, taquigrafía, mecanografía, francés, inglés. Atocha, 41.

Estudios prácticos, sistemas americanos. — Conde Romanones, 1 duplicado, principal derecha.

Vendo vaquería nueva, 22 plazas. Molinuevo, 59 (Puente Vallecas).

HUESPEDES

Pensión Norteamérica, dentro de los boulevares de Sagasta. Larra, 9.

Cédese habitación caballero. Cardenal Cisneros, 86, tercero derecha.

Pensión Comercial, desde 5 pesetas; baño, duchas, teléfono. Madera, 9, tercero.

Se cede gabinete con dormitorio para estable. Razón: Caballero de Gracia, 14, sombrerería.

Tanto para ofrecer alojamiento como para solicitarlo debe usted utilizar esta sección, en la seguridad de que rápidamente y por un precio muy económico le proporcionará lo que desea.

Para aprender a bailar, plaza Carmen, 1. Academia.

Se desean 15.000 pesetas en primera hipoteca. Cava Baja, 30, principal.

Préstamos hipotecarios Madrid, provincias interés legal. Ancha, 66, entresuelo. — Francisco Fernández.

Préstamos comerciantes, industriales, militares, empleados. Apartado 323.

Dinero comerciantes, industriales, propietarios y toda garantía. Pelayo, 25, segundo. Diez doce.

Para mayor facilidad del público, tenemos establecidos quioscos, donde se admiten estos anuncios: glorieta de Ruiz Jiménez (Cuatro Caminos), plaza de Pontejos, calle de Toledo, Alcalá (frente a Apolo), y Alcalá (esquina a Goya).

SASTRES

Matilla. Hechura traje, forros, 50 pesetas. — Farmacia, 3.

Fruterías, hueverías céntricas, viviendas, baratas. Echegaray, 6. Garrido.

Pollería, huevería, venta 200 pesetas. Echegaray, 6. Garrido.

Ocasión. Dos droguerías céntricas, buena venta. Echegaray, 6, Garrido.

Tienda vinos, 8.500. Latoneros, 10, panadería (Puerta Cerrada).

Traspaso taberna barata, sitio inmejorable. Nicasio Méndez, 50 (Puente Vallecas).

Traspaso panadería y lechería sobre barato. Razón: Villaamil, 13, tahona.

Por ausencia traspaso peluquería moderna. Razón: Quiosco plaza Pontejos.

Traspaso tienda. Gravina, 9, para otra clase de comercio.

Cualquier negocio será fácilmente traspasado si lo da a conocer por esta sección.

VARIOS

Enseres bares: mesas mármol, 20 pesetas; veladores, 15; sillas, 6. Fuentes, 40. Trust Cafetero. Santa María, 3.

Hermosilla, 83 (fábrica), cogemos puntos medias, procedimientos patentados.

Sombreros. Valverde, 3. Reformo, limpio, tiño.

La Reserva, agencia de negocios. San Onofre, 3. Cobro facturas, abono, tanto por ciento, investigaciones.

Gratificaré quinientas pesetas me proporcione ocupación oficina, cobrador, otro cargo. Escribid: Roldán. Prensa. Carmen, 18.

No hay quien dé más; zapatos fantasía, señora, 14,95. Fuencarral, 152 duplicado.

Dónde sale usted calzado por 1,50? Fuencarral, 152 duplicado.

Eduardo Rubio, fabricante de cordones y borlas. Plaza del Progreso, 1-3, izquierda.

Pensión La Franco Española, viajeros y estables, trato esmerado. — Victoria, 6, principal.

Comedor Serrano, Montera, 38, primero. Cubiertos económicos.

Aparato radio, tres lámparas altavoz, acumulador, vendo, cambio gramófono, ausentarse Vicente, 24. Roy.

Poesías. Cariño mío. Pensando en ti.

La loción Ron para el cabello no tiene rival.

Los secretos de Alberto el Grande y el misterio del anillo de Salomón. La mejor enseñanza ocultista por el profesor Hans Pfeffer Upsala. Grecia.

Pula Pintura esmaltada para muebles. La mejor, 1,25 bote pequeño Venta. Droguerías importantes.

Conoce usted la nueva marca de azul para la ropa. Willy? Es la mejor y más económica.

Vigka, el preparado científico y eficaz contra la calvicie, se vende en farmacias, droguerías y perfumerías de España y América.

Calvos. ¡Gran invento! Usando el prodigioso regenerador Universal, volveréis a tener pelo. Droguerías y perfumerías de importancia.

H. U. M. O., prodigiosa creación de laboratorio que ha de producir una verdadera revolución industrial. Indispensable en fábricas y talleres. — Agente mecánico insuperable: Usines, laboratoires Seine-et-Oise (Francia).

VENTAS

Casa Jiménez. Artículos de viaje y regalo, aparatos fotográficos objetivos, joyería, relojería. — Preciados, 60.

Vendo materiales derribo. Cava Baja, 22.

Por fin de temporada jipis Guinea, elegantísimos, desde 10 pesetas; sombreros de paja, desde 4 pesetas; para campo, a peseta; gorras, desde 1,50. No comprar sin visitar esta casa. Guinea. Bordadores, 12.

Casa Jiménez. Mantones de Manila, antiguos, modernos, nuevos, modelos, negro de blanco, mantillas, peina, abanicos. Calatrava, 9. Preciados, 60.

Linoleum 6 pesetas metro cuadrado. Hules mesa. Plumeros. Teléfono 14.532. Serra. Fuentes, 5. San Bernardo, 2.

Gramolas ortofónicas, discos eléctricos. Farmacia, 5.

Persianas, enorme liquidación. Santa Engracia, 61, entre Chamberí Iglesia.

Vendo escaleras de caracol. Razón: Buenavista, 14. Sr. Gallego.

Bares! Grafonola eléctrica, audición perfecta, máxima amplificación. Farmacia, 5. Discos todas clases.

Enseres bares, cafeteras, echadora, mesas billar, tresillo. Trust Cafetero. Santa María, 3.

Por ausencia se liquidan muchos muebles. Plaza Isabel II, 5.

Vendo moto sidecar Harley, toda prueba. Calatrava, 17, segundo.

Bicicleta vendo, desmontables y tubulares. — Ballesta, 16, tienda.

Vendo coche niño y cama hierro, seminueva. Marqués Cubas, 5.

Anisette Venus, licor Benedetto, exquisitos productos de la Casa Fúster Molinas, de Santa Margarita (Mallorca). De venta en ultramarinos y bares.

Iberia. La mejor lejía. Devuelve su primitiva blancura a la ropa, desinfectándola y perfumándola. Ultramarinos.

Habéis usado el Policromo-brill? Insuperable para pisos, muebles, maderas de arte, etcétera. Véndese patente fabricación. Pedidlo en todos los países del Mundo.

100 cupones Progreso, Mundial, Cadenas o Madrid, 200 Nacional, Fortuna o Ideal, regala esta casa en kilo café de 8 y 9 pesetas de la casa; 100 ó 200, invariablemente, en kilo de Estrella, Cafeto, Guilis o de la casa de 10 pesetas; 70 cupones o 140 en kilo de 9 pesetas Estrella, Cafeto o Guilis. En los cuartos y en los medios se regala lo que corresponde a lo indicado. En cada libra de chocolate de la marca Panamá 25 ó 50 cupones se regalan invariablemente. Economato Melgar. Relatores, 9. Teléfono 14.459.

Cachorritos y perra fox-terrier, cruzados, pelo duro y zorrito domesticado. Conde Xiquena, 12, pajarería.

Baratísimo. Venta de puertas y ventanas nuevas. Razón: Plaza del Carmen, 1.

Liquido saldo corsés lujo. Claudio Coello, 41, segundo interior centro izquierda.

Vendo hotel, todo confort, jardín, azotea.— Razón: Santa Isabel, 4, platería.

Véndense dos camiones con dos mulas cada uno y arreos. Bolsa, 6. Transportes.

Cafeteras, saturadoras, mesas mármol, veladores, sillas plegables.— Leganitos, 25.

Radio, aparatos con altavoz, instalados, 140 pesetas. — Madera, 14, bajo.

Bonito automóvil faetón, 1.700 pesetas. Cava Baja, 30, principal.

Preciosa casa nueva, situación Mediodía, cuartos exteriores, 42 duros con baño, calefacción central, teléfonos, gas, ascensor. Fernández de los Ríos, 54, próxima plaza Moncloa.

Se vende solar con fachada a dos calles, muy barato por tenerse que ausentar el dueño fuera de Madrid. Carretera Valencia, 19, peluquería (Puente Vallecas).

Carpinteros, máquina tupi Universal, nuevas, baratísimas. Razón: Alvarado, 9, ultramarinos.

Sombreros señora. Grandes rebajas fin temporada. Gascón y Moreno. Salud, 16, inmediato Gran Vía.

Enseres bares. El más barato «Trust Albavila». Luna, 24. Teléfono 11.958.

Vendo casa tres plantas; renta 4.100 pesetas libres, en 40.000. Razón: Ramón de la Cruz, 89, segundo. Roberto.

Cualquier producto que aquí se anuncie tendrá fácilmente salida, porque nuestro periódico llega a todas las clases sociales.

CALZADOS PERPIÑAN
Exposición de los nuevos modelos creados para la temporada de verano. Precios especiales hasta el 31 de Agosto
ATOCHA, 71 y 73; BOLSA, 16, y EMBAJADORES, 28

Alvarez Gutiérrez. Consulta vías urinarias, venéreo, sífilis, blenorragia, impotencia, estreñimientos. — Preciados, 9. Diez una, siete nueve.

Piel, venéreo, sífilis, procedimientos electroterápicos; gratis, siete a ocho. Méndez Alvaro, 4.

Rayos X. Reconocimientos, cinco pesetas. — Especialidad enfermedades estómago, hígado, intestinos, estreñimiento. Curación sin operar. Corredera Baja, 5.

Curación rápida venéreo, sífilis, purgaciones, impotencia, espermatorrea. Doctor Ruiz, ex médico militar. Director Consultorio París, calle Conde Romanones, 2. De once a una y cuatro a nueve, cinco pesetas; obreros, una peseta; preferencia, dos.

Consultorio médico. Purgación, impotencia, venéreo, sífilis, piel. Consulta especial, cinco pesetas. Calle Estudios, 2. Diez-doce, seis-ocho.

Males secretos. Purgaciones recientes, crónicas, cistitis, prostatitis, debilidad nerviosa impotencia, sífilis, enfermedades piel y sangre, insectos del vello, sarna, almorranas, estreñimiento. Cúrase rápida y radicalmente (por sí sólo) con los infalibles específicos Zecnas, muy económicos. — Farmacia D. Rey, Infantas, 7, Madrid. Remítense por correo. Pedid catálogo específico Zecnas, gratuito.

El obrero, el modesto empleado, etc., que no pueden satisfacer una consulta médica, se orientan por este consultorio económico nuestro, que, si usted utiliza, le proporcionará una gran clientela.

Bailes, enseñanza garantizada. Plaza del Carmen, 1.

Sacerdote, profesor inglés en Londres y Australia, ofrécese para lecciones y conversación. — Vallehermoso, 78.

Los anuncios de esta sección son eficacísimos, pues llegan al público que a usted le interesa; a la juventud que estudiee nuestro periódico por día y se instruye, que las firmas que en él colaboran.

ESPECIFICOS

Purgante Mabú, inofensivo y muy agradable al paladar. No irrita el intestino. Farmacias.

Bromo-ferro-hemostil, el mejor antineurasténico, fortificante del sistema nervioso y reconstituyente de las células empobrecidas.

Conocéis el vino Hemo yodo-tónico?... La marca «Sluyek» se acredita más cada día. Miles de enfermos lo afirman. Es la salvación de los débiles y los raquíticos.

El mejor digestivo es el Fosforatol.

FINCAS

No pague alquiler y haga su vivienda en solar casi gratis. Aproveche propaganda. González. Espoz y Mina, 9.

Vendo, arriendo viviendas campestres, económicas; solares plazos. Gómez. Fuencarral, 57.

Tetuán, casa rentando, con dos viviendas, corral, jardín, 6.500 pesetas. Cava Baja, 30, principal.

NODRIZAS

Doy niño a criar, buen sueldo. Palma, 7.

PELUQUERIAS

Señoritas. Propaganda, artístico corte pelo con loción Origán, una peseta. «Mi Salón». Toledo, 3

Señoritas. Perfecta ondulación permanente, garantizada ocho meses, 25 pesetas, confecciona da en dos horas. Domínguez, peluquero especializado. «Mi Salón». Toledo, 3.

Peluquería señora «Carlos». Pez, 7. Ondulación, 1 peseta; corte, 0,75 tinte, desde 10 pesetas.

Ofrécese cortador cabello señoras, hablando español, francés, alemán. Arturo Ors. Caracas, 8.

PERDIDAS

Un llavero pequeño con cinco llaves numeradas. Favor entregarlo en Sagasta, 18, portería.

El mejor resultado para estos anuncios se obtendrá cuanto mayor sea la circulación del periódico donde aparezcan LA LIBERTAD, con su enorme difusión, es el que más le conviene.

PRESTAMOS

Dinero en el acto al 8 0/0 anual comerciantes, industriales solventes y de buena moralidad comercial, capital directo, información y gestión gratuita, reserva, facilidades. — Apartado 9.052.

Sastrería Merchante, Mayor, 82, entresuelo. Talleres modernamente organizados. Hechura forros, 40 pesetas. Verdadera ganga. Corte, confección, última palabra.

TRANSPORTES

Mudanzas, 20 pesetas. Transportes España.— Costanilla Capuchinos, 3. Teléfono 14.834.

TINTES DOMESTICOS

Señoras! Para teñir en casa con éxito y comodidad usad solamente los tintes domésticos Wiki. Surtido de treinta colores. De venta en droguerías, 75 céntimos sobre. Para quitar manchas usad Totil.

TRASPASOS

Traspaso 17 tiendas céntricas, cualquier industria. Echegaray, 6. — Garrido.

Gran local aceites, jabones, céntrica barata Echegaray, 6.

Panadería, lechería, huevería; venta, 200 diarias. Echegaray, 6.

Ocasión Bar, vivienda, 10.000 pesetas. Echegaray 6. Garrido.

Traspaso cinco bodegas céntricas, baratas Echegaray, 6. Garrido.

Traspaso ocho tabernas céntricas, baratas. — Echegaray, 6. Garrido.

Traspaso ocho tiendas comestibles, céntricas, baratas. Echegaray, 6.

ESTOS ANUNCIOS SE ADMITEN EN TODAS LAS AGENCIAS DE PUBLICIDAD; EN NUESTRAS OFICINAS, DE NUEVE DE LA MAÑANA EN ADELANTE; EN LOS
QUIOSCOS DE "LA LIBERTAD".
PLAZA DE PONTEJOS, GLORIETA DE RUIZ JIMENEZ (Cuatro Caminos), Y EN LOS DE VENTA DE PERIODICOS DE LAS CALLES DE TOLEDO, ALCALA (frente a Apolo), ALCALA (esquina a Goya) Y CASA ATIENZA, AVENIDA ALFONSO XIII, 9 (Puente de Vallecas)

Ministerio de Educación, Cultura y Deporte 2012