AÑO X MADRID NUM. 2.622

SUSCRIPCIONES

Madrid, un mes..... 2 ptas
Provincias, trimestre.. 9 „

25 EJEMPLARES 1,75 PESETAS

LA LIBERTAD señala a sus lectores y anunciantes : : que es el periódico de más grandes tiradas : :

La Libertad

MIERCOLES 15 DE AGOSTO DE 1928

Toda la correspondencia debe dirigirse al Director
Apartado de Correos 98

Casa de LA LIBERTAD { Redacción: MADERA, 8. Administración: SAN ROQUE, 7.

Número suelto, 10 céntimos

ENSEÑANZAS

LA CONSTITUCIÓN ALEMANA

Con entusiástica solemnidad ha celebrado Alemania el noveno aniversario de su Constitución. Cada año, en el solemne acto, el entusiasmo es mayor. Y es que Alemania, dentro de su Constitución, se ha encontrado, se ha solidarizado, se ha visto libre, se ha sentido responsable. «¡Viva el pueblo alemán unido en la República!», ha dicho el canciller Müller. Y este gesto sintetiza el fervor de Alemania por su Constitución. Por su Constitución el pueblo ha aparecido — Alemania no era un pueblo, sino un Estado—; y no sólo ha aparecido, sino que ha aparecido con un ideal común. Ideal común que ha posibilitado la forma r e p u b l i c a n a de gobierno.

La Constitución alemana se discutió y aprobó en Weimar. Hubo de trasladarse la Asamblea a Berlín, donde tenía su sede, por temor de ser asaltada por los espartaquistas, en abierto y encendido movimiento revolucionario en aquellas horas. De modo, y éste es el primer hecho que conviene destacar, que la Constitución no se articuló en un ambiente de paz civil, sino de guerra; los asambleístas hubieron de suspender alguna vez sus discursos, ahogada la voz por el estruendo de la fusilería en la calle. ¿Quién intervino en la redacción, debate y sanción de la ley fundamental del Estado? ¿Un solo partido? ¿Un solo grupo de partidos? No. Todos los partidos; todos, sin excepción de uno solo. Los partidos que se batían fuera de la Asamblea a tiro limpio tenían un representante en la Asamblea; tenían sus representantes en la Asamblea tanto los viejos partidos que representaban el régimen imperial caído, como los espartaquistas que pugnaban por el régimen soviético. Todos. «Se puede afirmar—decía el diputado demócrata C. Haussmann, presidente de la Comisión constitucional—que todos los partidos han colaborado, hasta en los más mínimos detalles, en la obra común. ¡Sí, todos los partidos! Y esto es lo que da a los trabajos de la Comisión una gran autoridad. No emanan de un partido, ni de una coalición de partidos. Son, en definitiva, el resultado colectivo de los esfuerzos cumplidos por todas las fracciones políticas representadas en esta Asamblea y en el pueblo alemán.» No sólo son atendidas las voces de la Asamblea. Se concedió amplia libertad a la expresión del pensamiento. Y la Asamblea recogió los discursos pronunciados fuera de ella y los artículos de periódico y de revista, los folletos y libros publicados respecto al problema constitucional. Es el mismo Haussmann quien declara: «Se ha consultado a la opinión pública en su totalidad en la hora más crítica de la historia nacional.» Es decir: en la hora crítica, aún en guerra abierta el país, en vez de silencio, palabras que llenen el ambiente de ideas, de sugestiones, de enseñanzas; en lugar de contener la pasión, avivarla, incitando a todos a cooperar en una obra que, para ser eficaz, había de ser necesariamente una obra común. La Constitución es hoy una ley que obliga por imperativos, no de fuerza, sino de conciencia, a toda la nación, por el hecho de haber intervenido toda la nación en ella.

¿Es que era sencillo, al salir de la guerra y con el ambiente de la guerra, pasar del Imperio bismarckiano a la República? Otros hombres de gobierno en otros países, para estrangular la pasión e imponer la disciplina, habrán preferido imponer por la fuerza una Constitución; los hombres eminentes que gobernaron a Alemania en aquel trance difícil no quisieron sostener la pasión esperando que ella produciría ya la disciplina; con este criterio entregaron a la voluntad soberana del pueblo el problema de darse su Constitución. La Alemania de hoy, disciplinada ya y con pasión intensa, nos ofrece como un ejemplo a seguir el de aquellos magníficos gobernantes. Un gobernante con visión del porvenir y con apetencia de gloria histórica no ha de temer al pueblo que hable, sino al pueblo que calle; el pueblo que habla se sabe siempre a dónde va y es un ser vivo y activo; el pueblo que calla es siempre una incógnita. Puede ser un pueblo que duerme, o un pueblo que muere, o un pueblo muerto, o un pueblo que convierte su silencio en concentración espiritual de odios y esperanzas y aguarda su momento para un salto audaz e insospechado. Rusia era, en 1913, con el zar, el pueblo más callado de Europa; en 1918, Rusia estaba ya entregada a Lenin.

¿Es que era sencillo, repitámoslo, pasar del Imperio bismarckiano a la República? Tres orientaciones se señalaron en la Asamblea de Weimar: conservación casi integral del pasado; ruptura violenta; prudente modernización. La primera orientación era la trazada por las derechas; en ellas había los nacionalistas, que defendían la permanencia del régimen monárquico; había también los populistas, que se limitaban a defender el régimen bismarckiano, considerándolo compatible con una forma de gobierno republicana. Stresemann fué el mantenedor de esta última tendencia. La segunda orientación manteníanla los independientes. Nada de revolución política; evolución social. Ruptura, no sólo con 1871, sino con 1848; con todo el pasado, en fin, y realización del Estado orgánico y socialista. La tercera orientación, que fué la que prevaleció, era sostenida por los socialdemócratas y los republicanos. En síntesis, esta orientación se encerraba en esta fórmula: democracia parlamentaria. Articular una Alemania que ponga, no al jefe del Estado, ni al Estado, por encima de todo, sino por encima de todo al pueblo alemán. Que permita a éste llegar a su pleno desenvolvimiento político. «¿Es que se van a negar o desconocer los progresos de orden técnico, económico y militar cumplidos por el antiguo régimen», pregunta Schücking, un diputado de la derecha. Y Prensz, el «rapporteur» de la Constitución, replica: «No. Pero lo que deploramos los demócratas es que estos esfuerzos hayan sido comprometidos por tantos errores políticos. El progreso económico y social no significa nada si no va a la par con el progreso político. Y esto no sucedía en la Alemania de Guillermo II. Por esto parecía que pesaba sobre ella una maldición. La Monarquía ha caído por sus faltas; por su conducta, ella había comprometido la causa de la Monarquía misma.» Otro diputado, Roch, contestó aún más rotundamente: «Los pueblos occidentales han vencido — dijo — porque ellos se habían sometido voluntariamente a los jefes que ellos mismos habían escogido. Pero, ¿quién en Alemania había tomado la responsabilidad de los acontecimientos? ¿El emperador? ¿El canciller? ¿El Reichstag? Nadie. Se habría conservado la Monarquía si las concesiones democráticas hubieran sido concedidas a su tiempo. Es, pues, pecado de la derecha misma si la Monarquía no puede ser restaurada en Alemania.»

Estas palabras advierten la intensidad polémica del debate y la firmeza de las distintas tendencias. Todos los problemas se abordaron en la Asamblea: desde el que se refiere al color de la bandera hasta el que articula el control obrero. Todos. Difícilmente habrá Constitución más plena, más completa que la de Alemania. Cinco meses, sin embargo, fueron suficientes para construir el nuevo edificio sobre las ruinas del Imperio bismarckiano; para salir de la autocracia de Guillermo II — huído ya a Holanda — y entrar en una República democrática. Las deliberaciones comenzaron el 24 de Febrero y terminaron el 31 de Julio de 1919. Se dividieron estas deliberaciones en cinco períodos. Del 24 de Febrero al 4 de Marzo, cuatro sesiones consagradas al estudio general del proyecto del Gobierno; en estas sesiones sólo pronunciaron discursos sobre la totalidad del problema constitucional los jefes de partido. Del 4 de Marzo al 2 de Junio, treinta y cinco sesiones de la Comisión, la cual en primera lectura establece las bases de la Constitución actual. Del 3 al 18 de Junio, siete sesiones de la misma Comisión en segunda lectura. Del 2 al 23 de Julio, catorce sesiones de la Asamblea plenaria, que en segunda lectura examinó el proyecto de la Comisión. Del 29 al 31 de Julio, en fin, las tres sesiones de tercera lectura, que terminan por el voto de la Constitución.

De la Constitución actual, que, por ser obra del pueblo, el pueblo exalta, cumple, ama, mantiene y defiende. Sólo una Constitución así es vigente, y sólo es una Constitución así, no la que viene de arriba abajo, como un mandato autocrático, sino la que va de abajo arriba, como un deseo expreso público, categórico y solemne de la colectividad.

MARCELINO DOMINGO

La situación en Méjico

Méjico, 14.—En el distrito de Torreón se ha llevado a cabo una detención en masa de todos los miembros de las Ligas Católicas, a consecuencia de un supuesto complot que se preparaba en los Estados de Durango, Guanajuato y Coahuila, para recuperar «la libertad religiosa».

Varios conocidos católicos han sido detenidos, contándose entre ellos el conocido sacerdote católico padre Marcial Mendoza. Todos ellos se encuentran detenidos, acusados de haber tomado parte en dicho complot, y seguramente serán juzgados por este motivo dentro de poco tiempo.

Complot contra los ingleses

Singapoore, 14.—La Policía ha descubierto un complot comunista, a cuyo frente figuraba un chino, el cual ha sido detenido, así como otras varias personas.

La Policía se ha incautado de gran cantidad de documentos sediciosos.

La salud de Briand

Unos días de descanso

París, 14.--El Sr. Arístides Briand ha marchado a su finca de Cocherel para tomar unos días de descanso. El ministro de Negocios Extranjeros regresará a París para la ceremonia de la firma del pacto contra la guerra y para recibir al Sr. Kellogg, que es esperado en ésta el próximo día 24.

EL JAPON NO LO CONSENTIRA

La unión de Manchuria a China

Pekín, 14.—El corresponsal del «Daily Telegraph» anuncia que el Japón parece decidido a organizar el bloqueo de Manchuria, en el caso de que el actual dictador Chang-Su-Liang persista en las negociaciones para llegar a la Unión de la Manchuria a China.

La Redacción de LA LIBERTAD está formada por Joaquín Aznar, Director; Antonio de Lezama, Redactor-Jefe; Ricardo Hernández del Pozo, Secretario de Redacción; Augusto Barcia, Carlos Bonet, Manuel de Castro Tiedra, Antonio Dubois, Teresa de Escoriaza, Heliodoro Fernández Evangelista, José Manuel Fernández Gómez, Antonio García Romero, Rafael Hernández Ramírez de Alda, Manuel Machado, Antonio de Miguel, Eduardo Ortega y Gasset, Manuel Ortiz de Pinedo, Darío Pérez, Arturo Pérez Camarero, Pedro de Répide, Alfonso R Kuntz, Francisco Rivero Gil, Alfonso Sánchez, Luis de Sirval, Lázaro Somoza Silva, Luis de Tapia, Alejandro de la Villa, Antonio de la Villa y Antonio Zozaya

COPLAS DEL DIA

Semana grande

¡Virgen de Agosto!
¡Festejos, mosto,
goces amenos;
los trenes llenos;
en los «carteles»,
diestros «noveles»;
misas, funciones
y procesiones;
cohetes a cientos;
pueblos contentos,
mande quien mande!...
¡Semana grande!

—

La bella Easo
viste de raso;
en mar de plata
hacen regata
lindos bajeles;
caros hoteles;
suenan zortzicos;
los toros chicos
de buena nota,
con la bellota
(llamada glande).
¡Semana grande!

—

¡Virgen de Agosto!
¡Caro es el costo
de tanta fiesta!...
¡Mi patria es ésta:
en diversiones
gasta millones;
sus hombres, legos,
ante los fuegos
artificiales
abren la boca!...
¡Ah nación loca,
de azúcar cande!
¡Semana grande!

LUIS DE TAPIA

San Sebastián.

Este número está censurado

La construcción de cruceros en Alemania

Un comunicado oficioso

Berlín, 14.—Un comunicado oficioso califica de erróneas las conclusiones sobre las cuales se han basado los comentarios, reproducidos por diferentes periódicos, relativos a la construcción de un crucero acorazado por resolución del Gobierno del Reich. Dichos comentarios afirmaban, en efecto, que todos los miembros del Gabinete alemán y especialmente los pertenecientes al partido socialdemócrata parecían convencidos de la necesidad de construir navíos de guerra, y que la aceptación para la construcción del primer crucero implicaría por lo tanto la construcción de un segundo crucero, un tercero y un cuarto.

La cuestión del crucero fué ya resuelta cuando la votación de los presupuestos de 1928 por el Reichstag y el Reichsrat ya que este último hubiera podido oponer su veto, pero no lo hizo. Se trataba, por lo tanto, para el Gabinete alemán, de ejecutar una ley ya votada. El Reichsrat recomendó que se estudiaran las posibilidades financieras, y éstas han sido examinadas cuidadosamente. Por lo tanto, la construcción puede comenzar inmediatamente.

El comunicado oficioso insiste en el hecho de que el comienzo de la construcción de dicho crucero no perjudica en modo alguno las futuras resoluciones concernientes a la construcción eventual de otros cruceros, ya que el Gobierno estima que tales cuestiones deben ser resueltas por la vía parlamentaria.

En estas condiciones es imposible decir que miembro alguno del Gabinete haya tenido que abandonar su punto de vista en esta cuestión.

Suero contra el cólera

París, 14.—«Le Matin» da cuenta de haber sido comunicado a la Academia de Ciencias el informe del Sr. H. Vincent, relativo al suero que fué descubierto por él el año 1925, y de cuyo descubrimiento dió oportunamente noticia.

La Memoria presentada ahora por el expresado doctor se refiere a los resultados obtenidos con el nuevo suero en las infecciones, locales o generales, producidas por el «bacilus coli».

Pone de manifiesto que las curaciones obtenidas con el empleo del suero «anticolibacilar» son numerosas y de gran eficacia, pues han sido debidamente confirmadas y comprobadas.

Se han conseguido excelentes resultados con enfermos operados de apendicitis gangrenal, con perforación del apéndice y perotonitis local. En estos casos el suero ha sido un precioso auxiliar, y merced a él se han evitado peligrosas complicaciones.

Agrega el doctor Vincent que el expresado suero ha mostrado su eficacia igualmente en las infecciones a los riñones y la vejiga, evitando la supuración y llegándose en muchos casos a la curación definitiva.

El conde Carolyi, a Europa

Méjico, 14.—El conde Karolyi, que se encontraba desde hace algunos meses en esta capital estudiando el estado político de Méjico, saldrá para Europa dentro de unos días, después de haber completado sus estudios.

El ex presidente de Hungría ha manifestado que se va contentísimo del trato que ha recibido en Méjico. También manifestó que está convencido de que Méjico ofrece un amplio campo de desarrollo para la colonización europea.

Cien ahogados

Hankeu, 14. — El vapor chino «Hsinh Su Tung», que efectuaba la travesía desde Chung King a Ichang, se ha hundido en el Yang Tse, habiendo perecido, según se cree, un centenar de las personas que llevaba a bordo.

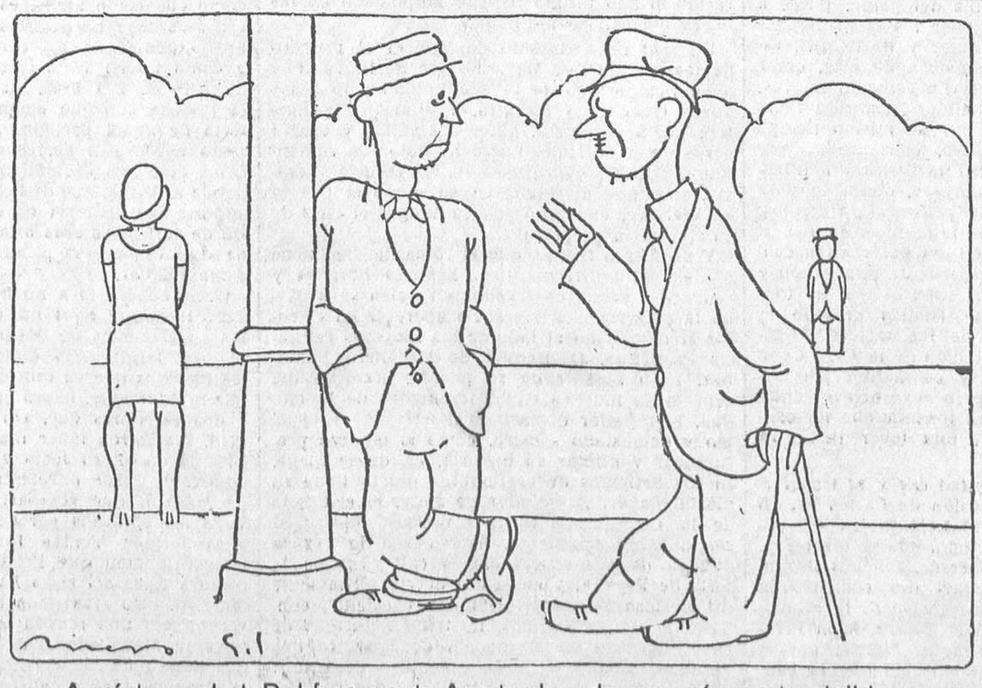

--A mí, la verdad: Del fracaso de Amsterdam, lo que más me ha dolido es que nos hayan derrotado con el sable.

POR TIERRAS HIDALGAS

SANTUARIOS DE PEREGRINACIÓN

Nuevamente espera Zaragoza, en su próxima fiesta de advocación, a millares de peregrinos. Pero ¡qué diferencia entre estos peregrinos que viajan en «sleeping», se alojan en los más confortables hoteles y asisten a los espectáculos provistos de anteojos prismáticos, y aquellos de antaño que, a pie desnudo, se lanzaban por los caminos enfangados o polvorientos, y sufriendo las inclemencias del sol, de la lluvia, del granizo o la nieve, caminaban centenares de leguas, alimentados con pan de centeno o maíz, y soportaban todo género de penalidades y aun martirios para llegar rendidos, casi exánimes, desgarradas las vestiduras y flageladas y sangrientas las carnes, a las puertas mismas del santuario, satisfechos de haber cumplido el piadoso voto y ofrendado tal vez su vida miserable al triunfo de la religiosidad y del patriotismo.

Ser hoy peregrino es harto fácil. Se come y duerme en ruta; en pocas horas se llega al lugar santo... y no se siente emoción alguna. Luego se regresa y se repite de coro dos o tres anotaciones del «Baedeker». Palestina tiene ya su ferrocarril, y lo tendrá muy pronto la Meca, si es que ya no ha sido inaugurado. «¡Jerusalén! ¡Quince minutos!» ¡Qué grito tan prosaico y tan desconcertante! Sin embargo, hay un lugar a donde todavía se acude en España con verdadera fe: es el Pilar de Zaragoza. Nada ha podido quitarle su atractivo, sencillamente porque no tiene otro que la fe misma. Allí no hay montañas abruptas, ni cuevas legendarias, ni prodigios arquitectónicos, ni efectos teatrales. Allí no hay sino una cosa magna: el Pilar, y, sobre él, el alma de la raza española, buena o mala, fanática o creyente, gigantesca o mezquina; pero iluminada, fervorosa, heroica, mística, inmortal. Y al Pilar no van casi nunca los «turistas». Van con ilusión, que envidiamos unas veces y otras miramos impasibles cuantos llevamos las aras dentro, los ortodoxos, a postrarse de hinojos y a murmurar su devota plegaria ante la columna inconmovible.

*

Covadonga es la Historia; Montserrat es la tradición; Santiago es la civilización española; el Pilar es la fe. No puede ser jamás comprendido sino por el creyente, y allí es donde encuentra su ideal abstracto y desnudo, como las cumbres aragonesas.

Yo he visitado Covadonga; pero no he llegado a sus abrupteces en ferrocarril, sino en coche, a caballo y a pie. Todavía no habían profanado el incomparable panorama las edificaciones poco afortunadas que lo desfiguran con sus lindezas almibaradas y sus alburas y adornos de confitería. Libre y hosca se mostraba la gigantesca cueva, a cuyo frente se encrespaban las cumbres y derrumbaderos de Hines, y sobre cuya tenebrosa oquedad se alzaba la cúpula inmensa de la montaña heroica En su fondo se infiltraban las aguas del Diva para brotar, con ímpetu espumajeante, y desgajarse río abajo, en rumorosas y lucientes cascadas. Allí, frente a los Picos de Europa, donde rugió, con el osezno, el primer restaurador visigodo, todo se mostraba evocador y grande. No era menester la creencia para que la emoción sugestiva llegara a su límite. Allí, todas las voces se apagan, todas las frases se hacen quedas, todas las pisadas, cautas; todas las miradas se atonizan. Covadonga es demasiado grande, y allí donde se perderían, como gemidos debilísimos, las estridencias de mil clarines y el fragor de cien cañonazos, se teme hablar demasiado alto, como si fuera un crimen de lesa idealidad quebrantar el secular y augusto silencio de las moles gigantescas rocáceas.

Montserrat es distinto. Todo parece en derredor dispuesto para la plasticidad de la leyenda. Covadonga es Pelayo; Montserrat es Garín. ¿Qué importa que haya o no existido? Las peñas son más teatrales, almohadilladas simétricamente, como las de Prebiskegel y la Rastei, en la Suiza sajona, hendidas, arañadas como por una garra gigantesca. En noche tempestuosa, Montserrat inspira pavor y un cierto pasmo trágico, en el cual encuadran, como en su propio marco, los genios artísticos de Balaguer, de Verdaguer y de Bretón. Se cree ver, a la lividez del fulgor intermitente y cárdeno de los relámpagos, pasar la sombra errante y desesperada del fraile perjuro, sacrílego, violador y miserable homicida, reclamando en vano piedad para su horrendo crimen. Las cruces de hierro parecen haber sido colocadas para aumentar la sensación de la escena final de arrepentimiento y apoteosis. Sin la grandeza religiosa, Montserrat atrae por su aspecto artístico, de romance áspero, de trágica leyenda, de plástica encarnación poemática. No es Covadonga ni el Pilar; es otra belleza sublime aparte. Parece el alma de Cataluña.

Y Santiago... Santiago lo es todo; pero, principalmente, elevación artística. Santiago es la España recia, iluminadora del orbe. Al llegar al santuario se encuentran, en la gran plaza, simbolizados los cuatro agentes magnos del florecimiento español. La Universidad incomparable, la central de vida, «alma mater», sinobia interna de la denominación espiritual sobre dos mundos; la Catedral, inestimable, única, impregnada de un espíritu que asocia lo natural a lo divino y lo místico a lo helénico, en un consorcio a un tiempo nazareno y panteístico, superior a todas las concreciones dogmáticas; el Hospital, emblema de la nueva investigación y fuente de las primeras preciencias sociológicas; el Ayuntamiento, que evoca la obra tenaz de la Municipalidad y de sus emancipaciones definitivas. Y todo ello realzado por la inspiración sobrehumana, por el arte puro y severo o por la fantasía bizantina o barroca, por la exaltación que llevó a emperadores, r e y e s, príncipes, duques, papas, prelados, santos, guerreros, juglares, mujerucas y rapaces a las gradas de Compostela, a curar sus llagas en el hospital bienmisericordioso y a postrarse de hinojos ante el pórtico de la Gloria. Santiago lo es todo. Allí las cenizas del apóstol palpitan bajo la túnica de Prisciliano; son ciencia y son fe, son piedra y madera, lienzo y oro y orfebrería; son plantas verdegueantes y arroyos que salmodian sobre guijas la estancia inmortal; son cantos y costumbres, romances y agudezas, bosques rumorosos y aguas encantadas, esmeriladas brumas y cielos estrellados. Cuando no vayan allí fatigados los cuerpos, seguirán enderezando sus pasos sin rumores hacia las piedras, embrujadas o santas, las almas; se encaminarán a los bloques de granito, ablandados por los dedos febriles de los inspirados artífices, y hacia las síntesis gloriosas de la ciudad madre y maestra.

*

El Pilar no tiene sino una sugestión única, invencible, pero aislada: la fe. Una ciudad muy hermosa, pero como otras bellas ciudades; unas calles que habéis encontrado en poblaciones análogas, y cuyos comercios os recuerdan otros semejantes. Una plaza, ni grande ni pequeña, ni monumental ni vulgar, ni bella ni ridícula. Y allí, a dos pasos del Mercado, un templo, que no nos subyuga con sus líneas arquitectónicas, ni despierta la menor sugestión artística con sus torres gemelas y sus cúpulas de tejas de colores. Miráis y no sentís el pasmo que infiltran en la medula Reims y Burgos, o León y Santa Sofía. Allí no hay para

Ministerio de Educación, Cultura y Deporte 2012

leer páginas ancestrales, ni leyendas, ni romances, ni perspectivas estudiadas.

Pero allí está el Pilar.

Unos peregrinos, muy pocos, quedamos fuera pensativos. Los más entran, sobrecogidos, besan la piedra, oran y se postran y vierten el llanto abrasado de la fe.

De la fe sumisa, ciega, tenaz, heroica, resuelta, indomable, que ha movido las cumbres y volverá a moverlas, que ha hecho vacilar a los Imperios más fuertes y los hará oscilar de nuevo. La fe sola, irreductible, avasalladora, acerca de la cual quedan todavía por hacer tantos libros.

ANTONIO ZOZAYA

LA FIESTA NACIONAL

EN GIJON (primera de feria).--Chicuelo, Márquez, Algabeño y Cagancho.--Seis toros de Parladé y dos de D. José García Aleas

Gijón, 14.—Con ocasión de las fiestas de Begoña se ha celebrado la primera corrida de feria. La entrada es floja.

Primero.—De Aleas, «Samanita», negro. Chicuelo intenta lancear, pero el bicho se le va. Luego da tres verónicas buenas.

Cagancho hace un quite precioso.

Chicuelo trastea por alto en una faena inteligente y mata de media estocada alta. (Ovación.)

Segundo. De Parladé, «Jardinero», castaño. Márquez da tres verónicas suavísimas y templadas. (Ovación.)

El toro se declara manso. Márquez, con la muleta, hace cosas que no agradan al público y oye pitos. Larga media delantera y se reproduce la música de viento.

Tercero. — «Lamparilla», negro. Algabeño lo recibe con dos lances y el bicho se va. En otro tiempo se luce.

Algabeño banderillea aceptablemente. Con la muleta no puede lucirse, aunque lo intenta, por las condiciones del toro. Media estocada y una ladeada. Remata el puntillero. (Palmas.)

Cuarto.—«Valeroso», negro. Cagancho no hace nada notable. Chicuelo hace un bonito quite, y Cagancho lo contrario.

Cagancho hace una gran faena de muleta, abundante en filigranas y arte. El público pide que no mate y sigue toreando muy bien. Una entera. Media más, un intento y el toro dobla. (Ovación.)

Quinto.—«Guadañero», negro. Chicuelo veroniquea bien. (Palmas.) Hace un quite por chicuelinas y se reproduce la ovación.

Chicuelo muletea para la galería. Un pinchazo, otro tendido. El toro dobla y se concede la oreja al espada.

Sexto.—«Civilito». Negro. Márqquez lancea sin destacar. Pone un buen par de banderillas.

Toma Márquez la muleta y trastea, sufriendo dos desarmes. Un pinchazo malo, una entera caída y descabella a la tercera.

Séptimo.—De Aleas, «Polvorillo», negro. Se declara manso y es retirado.

Séptimo bis.—Algabeño le obliga a pasar con capote y muleta, y le da muerte de un pinchazo y una estocada caída.

Octavo.—Cagancho no logra lucirse ni con el capote ni con la muleta, y acaba con el bicho y la corrida descabellando al sexto intento.

EXTRANJERO

EN BARRANQUILLA (Colombia). José Paradas.--Toros de Sabaneros

Barranquilla, 13.—Se lidiaron cuatro toros de Sabaneros, que dieron buen juego. Actuó como único matador el madrileño José Paradas, quien toreó superiormente con capote y muleta. Matando tuvo acierto.

El público le aplaudió mucho durante toda la tarde, y le concedió la oreja de dos de los enemigos.

OTRAS NOTICIAS

Estado de «Colorado»

El picador Sebastián Ortuño, «Colorado», herido gravemente en la novillada del domingo, continúa en el Hospital General, sigue en el mismo estado. Se le suministran pequeñas cantidades de alimentos. Ayer mañana se le hizo una inspección de la herida, que hasta ahora presenta buen aspecto.

El Colorao estaba al servicio de Barajas, el contratista de caballos de la plaza de Madrid, para ayudarle en las faenas de la compra y manejo de los animales. Figura como socio de la Unión de Picadores desde el año pasado.

Su situación era tan precaria que no le permitía tener domicilio. Por esta causa, al caer herido tuvo que ser conducido al Hospital General, pues carecía de los derechos para ser asistido en el Sanatorio de la Asociación de Toreros.

La becerrada a beneficio de la viuda e hijos del banderillero Zoquita

El importe líquido obtenido hasta la fecha en la becerrada de referencia, incluyendo la colecta hecha en la plaza el día de la celebración de la misma y todos los donativos recibidos, se eleva a 11.456,10 pesetas.

Faltan aún recibir algunos donativos, cuyo envío ha sido anunciado a la Comisión, los cuales se incluirán en la liquidación que oportunamente se dará a conocer, con el detalle del importe total recaudado y de los gastos habidos, cuyo retraso ha sido motivado por no haber recibido aún el total de las cantidades que han de figurar en la expresado liquidación.

UNA PREGUNTA, LECTOR...

¿Qué vió usted ayer?

La chapa de las bicicletas

Tiene usted pero que mucha razon. No es preciso que nos lo jure. Lo que le ha ocurrido con la chapa de su bicicleta es incomprensible.

Este lector de nuestro periódico, amigo de llevar la documentación de su bicicleta en regla, se personó en el Ayuntamiento con objeto de sacar la licencia y la chapa. La primera se la entregaron en el acto, mediante el pago de cinco pesetas, y la segunda—otras cinco pesetas—, a pesar del volante que le dieron en la Inspección de carruajes, todavía no se la facilitaron.

Pues bien: el otro día un guardia urbano, en el distrito de Buenavista, le detuvo por la falta de la chapa y le impusieron en la tenencia ¡dos pesetas de multa!

Y es lo que se pregunta nuestro comunicante: Si no tiene la chapa de su bicicleta por culpa de la negligencia de la Inspección de carruajes, ¿es justo que encima pague la multa?

No, señor; no es justo.

¡Agua a las doce de la noche!

Los vecinos de la calle de Jorge Juan, núm. 73—que pasan de setenta—, recurren a nuestra popular sección para ver si las autoridades a quienes corresponda corrigen un abuso intolerable.

Dicen que en uno de los sótanos, y en las habitaciones de una inquilina, está la llave de paso del agua. La inquilina, cuando se le antoja, que es casi siempre, de día cierra la llave, dejando sin servicio a la casa. Después de las doce de la noche vuelve a abrir el conducto, teniendo la vecindad que hacer «cola» nocturna, con el natural ruido de cubos, latas, vasijas que no dejan descansar a los que han de salir por la mañana a sus ocupaciones.

¿No podría evitarlo el casero con su intervención y, en caso contrario, las autoridades.

No es justo tener a ochenta vecinos día y noche pendientes de los grifos.

LA INVASION DE NICARAGUA

Los yanquis entran también en Honduras

Washington, 14.—Se reciben noticias, todavía no confirmadas, de que las fuerzas norteamericanas de ocupación en Nicaragua han cruzado la frontera de Honduras persiguiendo a los liberales nicaragüenses, partidarios del general Sandino, que se han refugiado en dicho país.

LA FLOTA RUSA

Final de maniobras

Moscou, 14.—La flota soviética ha dado por terminadas las maniobras en el Báltico, concentrándose en la rada de Cronstadt.

GARAGE

ALQUILASE PARA DOS COCHES EN

López de Hoyos

ESQUINA SERRANO, 79

Mejoras en los ferrocarriles argentinos

Buenos Aires, 14.—Ha sido aprobado por la Cámara de Diputados un presupuesto de ocho millones de pesos para obras de mejora y ampliación de las líneas férreas del Estado.

Cosas del cine

Cambio de título

Se ha terminado de filmar en los estudios de la Pro-Dis-Co la película titulada «Su país», de la que es protagonista el gran caricato Rodolfo Schildkraut, que hace una grandiosa creación de su papel. Al supervisionar la película Cecil B. de Mille ha encontrado que el título no cuadra bien en la nueva producción y ha propuesto que se le sustituya por el de «Un barco llega». Con Rodolfo Schildkraut comparten el éxito Luisa Dresser y Robert Edesson.

LIRICOS

ENSUEÑO

En el nocturno
de Primavera,
cuando Saturno
desposa a Hera,

tú has añorado
ver a la amada,
que ha acariciado
tu sien cansada.

Has presentido
delante el clave
el mago ruido
de su voz suave.

Tú estás sentado;
pasan los dedos
por el teclado,
raudos y ledos,

mientras la inicia
tu ágil mirada
en la caricia
de ser besada.

La Luna alzando
su hostia de plata
nace cantando
su serenata.

Las notas se hacen
lentas y graves...
Y se deshacen
suaves, muy suaves.

Werther se mata...
Tu boca es loca,
tu boca trata
de hallar su boca.

Y como ella
siente el influjo
de la alba estrella
y el hado brujo

llena la estancia
la flor de un beso
con su fragancia
y su embeleso.

.....

Cuando has amado,
¿tu alma serena
nunca ha soñado
con esta escena?

RAMON AGENJO CECILIA

LA PRENSA FUERA DE ESPAÑA

El periodismo en el Japón

El Japón, cuyo despertar a la civilización occidental se anunció con trompetazos que dieron en tierra con las rancias concepciones que acerca de su eficiencia se tenían, es uno de los pueblos del Mundo donde más afición hay al periodismo, ya que para una población de 65 millones de habitantes existen 1.137 diarios y 2.850 revistas, dando los primeros una circulación de cerca de 10 millones de ejemplares, o sea un ejemplar por cada seis personas.

En lugar alguno del Asia y en contados de Europa y de América existe una Prensa más próspera ni de mayor influencia que la japonesa, cuyos periódicos compiten con los de esos continentes, y responden al progreso general de la nación nipona, donde la difusión educativa es tal que existen unas 43.825 escuelas y centros de enseñanza, con una matrícula de 10.500.000 estudiantes, y se lee con tal fruición, que en 1925 se publicaron 18.082 obras y se importaron otras por valor de cinco millones de «yen».

De los 10 millones de ejemplares en que se fija el total de la circulación de los diarios japoneses, casi la mitad la absorben diez de las publicaciones más importantes de Osaka y Tokío; esta última población no es la cuna de los grandes periódicos japoneses; lo es Osaka, cuya supremacía comercial es manifiesta, debido al rápido crecimiento de Kobe como puerto comercial y al aumento de población en Corea.

En la vanguardia de estos periódicos figuran «Osaka Mainichi» y «Tokyo Nichi-Nichi», publicados por la Compañía Osaka Mainichi, y «Osaka Asahi» y «Topyo Asahi», de la Compañía Osaka Asahi, ambas Compañías rivales y poderosísimas; su lucha alcanza magnitudes insospechadas en el quieto vivir de nuestra Prensa.

Los periódicos de la primera Compañía alcanzan una circulación de 1.300.ejemplares el primero, y 800.000 el segundo, y los dos de la segunda se aproximan a esas cifras, aun cuando no los agualan, pues «Osaka Mainichi» es uno de los tres o cuatro periódicos más leídos de todo el Mundo.

A esos cuatro colosos siguen otros seis en importancia, todos de Tokío, el primero de los cuales, «Jiji» (acontecimientos corrientes), aun cuando perdió algo de su esplendor, aún cuenta con un fervoroso grupo de lectores que devora los trabajos financieros y diplomáticos, nervio de este periódico; «Hochi» (reportaje), órgano del difunto marqués de Okuma; «Chugoi Shogyo» (comercio nacional y extranjero), diario comercial y financiero, prohijado por banqueros y comerciantes; «Kokumin» (la nación), que por razón de sus editoriales y ensayos atrae a la gente joven; «Yomiuri», que goza de reputación admirable como diario literario, pero cuyo campo de circulación va aminorándose, y «Yorodzu» (noticias), que cuajó desde su primer número como un «as» de la Prensa mundial, merced a su impulsor, Shentoku Kureiwa.

La circulación de estos diez periódicos oscila entre 500.000 ejemplares, que tira «Hochi», y 100.000 que tira «Yorodzu».

Parejo a éstos existe otro periódico de gran circulación, «Maiyu» (noticias de la noche), cuya tirada es de 200.000 ejemplares; pero sus campañas en favor de las clases proletarias le relegan a un lugar secundario del círculo de periódicos japoneses.

La lengua inglesa también tiene una lucida representación en la Prensa japonesa, y «Osaka Mainichi» publica en ese idioma una octava página diaria, e inglés es el texto de «Japan Advertiser», de Tokío, editado por un norteamericano; es un excelente diario, bienquisto entre la colonia extranjera, y «Japan Times», adicto al Gobierno, y cuyas relaciones con el elemento oficial japonés ha merecido las lenguas de los suspicaces. Y como faceta del alto sentido democrático del Japón, citaremos que el «Kobe Chronicle», editado en inglés, parece tener como fin único el ataque sistemático al Gobierno, y, no obstante, su publicación no sufre interrupciones.

Las noticias necesarias para rebosar la gran cantidad de periódicos japoneses las facilita la Agencia Rengo (noticias asociadas), cuya organización es similar a sus congéneres extranjeras, relacionada con la «Associated Press» para las noticias de procedencia americana, y con la Reuter para las europeas, y «Teikoku Tsushin» (Agencia de noticias del Imperio), y «Dempo Tsushim» (Agencia de noticias telegráficas), estas dos últimas dedicadas a informaciones de índole nacional y en plano secundario respecto a la primera. A semejanza de la Prensa norteamericana, el periódico japonés ya va enviando corresponsales a las principales ciudades del Mundo para que le informen al día de los acontecimientos salientes.

El ingreso de los periódicos japoneses es parejo por publicidad y por venta de papel. La suscripción, generalmente, es de setenta «sen» al mes los periódicos pequeños, y de un «yen» los mayores; por este último precio sirven «Mainichi» y «Asohi» una edición de la mañana, de ocho páginas, otra de la noche, de cuatro, y un suplemento de otras cuatro.

Los anuncios que los periódicos publican se cotizan por líneas de quince caracteres de cinco puntos, dispuestas en sentido perpendicular, y como una página de anuncios de un gran diario tiene 1.716 líneas, puede calcularse su valor en 1.500 dólares. Los que emplean el anuncio son los libreros (sólo el «Tokyo Nichi-Nichi» dedica una plana a anuncios de librería), los comerciantes, los talleres de modas y los drogueros.

Del estado próspero de la Prensa en este envidiable país puede colegirse por un balance del «Osaka Manichi» y «Tokyo Nichi-Nichi», que da de ingresos cinco millones de dólares por suscripción y venta, y siete por publicidad, con un beneficio de más de un millón para la Empresa, y eso que ésta monta sus servicios con esplendidez inigualada. Y del campo feraz con que brinda a los profesionales nos podemos hacer una idea sabiendo que el director de «Mainichi» cobra 15.000 dólares al año, más del doble de lo que un ministro cobra, y que los restantes miembros de las Redacciones tienen sueldos y consideraciones que en países de retraso ideológico no son, ciertamente, para los intelectuales.

LUIS DE LA MANCHA

Cuba reconoce al Gobierno de Nankin

Londres, 14.—Según un telegrama de Nankin, el Gobierno cubano ha reconocido oficialmente al Gobierno nacionalista de Nankin.

LLUVIAS TORRENCIALES

Inundaciones en Cuba

Santiago de Cuba, 14.—En toda la región oriental de la isla han descargado lluvias torrenciales, inundando extensas comarcas.

Los daños sufridos en las cosechas y el ganado son importantes.

PREPARANDO LA CEREMONIA

La firma del Pacto Kellogg

Los Dominios y la firma

Dublín, 14.—El Sr. Patrich McGiligan, ministro de Negocios extranjeros del Estado libre de Irlanda, será el que firme en París el pacto Kellogg en nombre de su Gobierno. La importancia de este hecho estriba en que se había anunciado previamente que sir Austen Chamberlain firmaría por todos los Dominios.

El Estado libre de Irlanda está decidido a hacer valer sus derechos a firmar todos los Tratados en que tiene parte.

Comunican de Australia que el primer ministro, Sr. Bruce, ha comunicado que el Sr. McLachlan, jefe de la Legación australiana en la Asamblea de la Liga, firmará el Tratado en nombre del Dominio.

Se cree que Canadá firmará también separadamente. Tal política no ofrece novedad, pues fué aprobada en la última Conferencia imperial de Londres.

Bibliotecas públicas de Madrid

Horario de verano

Servidas por el Cuerpo facultativo de archiveros, bibliotecarios y arqueólogos, se encuentran abiertas todos los días laborables las siguientes:

Academia Española (Felipe IV, 2), de ocho a doce.

Academia de la Historia (León, 21), de tres y media a siete y media.

Biblioteca Nacional (paseo de Recoletos, 20), de ocho a dos; los domingos, de diez a una.

Conservatorio de Música y Declamación (Felipe V, 1), de diez a dos.

Biblioteca de Filosofía y Letras de Madrid (Toledo, 45), de nueve a tres; los domingos, de once a una.

Ministerio de Hacienda (Alcalá, 7 y 9), de nueve a dos.

Archivo Histórico Nacional (paseo de Recoletos, 20), de ocho a dos.

Sociedad Económica Matritense (plaza de la Villa), de ocho a dos.

Facultad de Derecho (San Bernardo, 59), de ocho a dos, a excepción del mes de Agosto, que será de ocho a una, por motivo de limpieza; los domingos, de diez a una.

Facultad de Medicina (Atocha, 104), de ocho a dos; los domingos, de diez a doce.

Facultad de Farmacia (Farmacia, 2), de nueve a doce y de tres a seis.

Museo Arqueológico Nacional (Serrano, 13), de ocho a dos; los domingos, de diez a una. La consulta de libros requiere autorización del jefe del Museo.

Museo de Ciencias Naturales (paseo del Hipódromo), de ocho a dos.

Museo de Reproducciones Artísticas (Alfonso XII, 58), de nueve a doce y de cuatro a siete, a excepción del mes de Agosto, que se dedica a la limpieza.

Centro de Estudios Históricos (Almagro, 26), de nueve a una y de cuatro a ocho, a excepción del mes de Agosto, que se dedica a la limpieza.

Escuela Superior de Arquitectura (Estudios, 1), de ocho a una, a excepción del mes de Agosto, que se dedica a la limpieza.

Escuela de Veterinaria (Embajadores, 70), de ocho a dos, a excepción de la segunda quincena de Agosto, que se dedica a la limpieza.

Talleres de la Escuela Industrial (Embajadores, 88), de ocho a dos.

Escuela Industrial (San Mateo, 5), de ocho a dos; los domingos, de diez a doce.

Biblioteca popular del distrito de Chamberí (paseo de Ronda, 2), de cuatro a diez; los domingos, de diez a una.

Jardín Botánico (paseo del Prado), de ocho a dos.

—Y 6—

La aportación de Madrid a la literatura española

Conferencia pronunciada por Pedro de Répide en La Habana

algún tiempo en Bolonia, donde se hizo una edición de sus obras. Vuelto a España, el favor del príncipe de la Paz—y justo es vindicar la memoria de D. Manuel de Godoy, a quien tanto debe la cultura de su tiempo, propulsor de las artes y de las ciencias—le sirvió de ayuda, y más tarde, en cambio, le señaló al furor popular, llegando un día en que, perseguido como afrancesado, abandonó su casa de la calle de Fuencarral cuando las turbas amenazaban asaltarla. En Francia vivió los últimos años de su vida, en Burdeos primero, como Goya, a quien puede ser en varios aspectos comparado, y últimamente en París, donde el 21 del próximo mes de Junio se cumplirá el centenario de su muerte, y a mí me cabe el honor de que esa fecha no pase inadvertida, pues he hecho un llamamiento, bien acogido por los escritores franceses, para que ese día unos cuantos camaradas de uno y otro lado del Pirineo nos reunamos y coloquemos la ofrenda de unas flores sobre la puerta de la casa en que murió aquel gran madrileño que se llamó D. Leandro Fernández de Moratín.

Durante sus estancias en España hacía vida recoleta en su residencia de Madrid, y buscando mayores soledades, adquirió una casa en Pastrana, cerca del hórrido desierto de Bolarque, mansión que usurpan a las fieras hombres desengañados y penitentes, como él dice recordando esos lugares en sus maravillosos comentarios al «Auto de fe de Logroño, celebrado en 1610», en que terminó el proceso de las brujas de Zugarramundi; y aquella casa de Pastrana, el hombre que pasaba por misántropo y que, como cuantos se encierran en una intensa vida interior sentía más eficazmente la tristeza del dolor ajeno y la solidaridad humana, la legó a la Inclusa de Madrid para que sus propietarios fuesen los niños sin padres y sin amparo.

Moratín, como renovador, porque estaba dotado de la privilegiada luz del genio, pudo, a pesar de su tesón en imponer las tres unidades escénicas de acción, de lugar y de tiempo, estrecha norma nociva a la obra de arte, crear obras imperecederas como «La comedia nueva», «El café» y «El sí de las niñas», comedia llena de agridulce emoción. Pero al mismo tiempo que él y en plano inferior, ciertamente, hay otro madrileño que ilustra la historia del teatro con sus sainetes primorosos, donde la vida popular de la corte, los petimetres ridículos, las usías presumidas, los fandangos de candil y las rivalidades de la majeza entre los manolos de Lavapiés y los chisperos de San Antón y del Barquillo aparecen en cuadros que no desmerecen en equivalencia artística al lado de los pintorescos motivos de los tapices goyescos. He nombrado a D. Ramón de la Cruz Cano y Olmedilla, desdeñado y combatido por los pedantes de su tiempo, pero cuyo arte ingenuo y vivo conserva la eterna lozanía que no consiguieron los autores de una labor insincera y falsa.

Pero toda aquella sociedad cae y se transforma a partir de la abdicación de Carlos IV, en el motín de Aranjuez, el 19 de Marzo de 1808. No son sólo el príncipe Fernando, que va a ser rey, y la francesada, que se acerca, quienes llegan. Es sencillamente que aquel día comenzó la transformación de nuestra sociedad, la revolución española, de la cual la guerra de la Independencia fué la fase primera. Aquella guerra era épica, y necesitaba un Tirteo que la cantara, y un madrileño, D. Manuel José Quintana, fué el poeta de la libertad, el de la libertad del territorio y el de la libertad ciudadana.

Moratín, el perfecto clásico, moría en París precisamente cuando era la aurora esplendorosa del sol de Víctor Hugo, que de su infancia y educación en Madrid había llevado a su patria el germen del romanticismo que impuso con un drama de origen y de ambiente español.

En Madrid, al estreno de los primeros dramas de Hugo y de Dumas corresponden los de «El Trovador» de García Gutiérrez, del «Don Alvaro» del duque de Rivas y de «Los amantes de Teruel» de D. Eugenio Hartzenbusch. He aquí el hijo de Madrid, que aparecía en primera línea, sumándose al nuevo movimiento literario. Movimiento de origen madrileño, ya que todo él salía de aquel famoso Parnasillo, el café contiguo al teatro del Príncipe, que posteriormente ha servido de local para la contaduría del teatro Español, hasta que en mal hora ha desaparecido el año último para la ampliación de las obras del coliseo municipal.

Pero al romanticismo da Madrid el primero de los románticos, Mariano José de Larra. Fué a su tiempo algo de lo que habían sido a los suyos Quevedo y Moratín. Polifacético su genio, poeta, novelista, autor dramático y crítico certero y agudísimo, Larra no sólo fué romántico por haber pontificado en tal escuela literaria, sino que al tronar en su mano la pistola de Werther, enrojeció con su sangre el sello de su ejecutoria de poeta.

Y al mismo tiempo que el romanticismo tiene Madrid su antirromántico. Espíritu burgués y ordenado, sagaz observador en quien se acusaba la socarronería que suele aparecer en el carácter madrileño al lado de las mayores exaltaciones líricas, D. Ramón de Mesonero Romanos, buen amante de su pueblo, protector del aspecto de muchos embellecimientos de la ciudad, historiador demasiado discreto de su pueblo y demasiado somero, como si temiera profundizar y dilatar su historia, es, desde luego, en los artículos de costumbres donde tiene su gloria mayor. Estudiador de Jouy, el ermitaño de la Chaussée d'Antin, propúsose imitar al costumbrista parisiense, haciendo a la vez la crónica de sus observaciones callejeras de la corte de España, y en eso sí acertó plenamente «El Curioso Parlante». Hablista excelente, continuador de los clásicos, no tenía necesidad de haber buscado en el modelo de Jouy lo que tradicionalmente tenía en casa, con proseguir, aplicada a su tiempo, la tarea de dos costumbristas madrileños del siglo XVII, como fueron Francisco Santos, en su «Día y noche de Madrid», y Juan de Zavaleta, en su «Día de fiesta», suma de cuadros que hacen revivir toda una sociedad. «El panorama matritense» tiene su equivalencia pictórica en los lienzos y dibujos de Alenza, el hijo pictórico de Goya. En alguno de ellos, como en «El alquiler de un cuarto» y «De tejas arriba, están los trazos de sainetes que pudieron haber sido continuación de los de D. Ramón de la Cruz.

Llegamos a épocas tan cercanas a nosotros, que no merece la pena de detenerse en ellas, ni el tiempo empleado en la disertación consiente una demora mayor en prolongar el tema. Cabe, sin embargo, recordar que cuando hace ya una cincuentena de años se inicia el neoclasicismo en el teatro, es otra vez un gran madrileño el que realiza su imposición. Don José Echegaray, tan combatido hace unos años como ensalzado antes, es a quien hoy día una crítica serena no puede menos de reconocer su atisbo genial en las concepciones dramáticas, y como no en vano influyó en el movimiento literario de sus días, ni es posible disputarle la justicia con que ocupa un lugar en la historia de aquel período. Al mismo tiempo, así como a Moratín corresponde D. Ramón de la Cruz, al teatro dramático de Echegaray corresponde al sainetesco de Ricardo de la Vega, cuya importancia artística no es menor, ni aun dentro de su género cede a la propia obra del autor de «Las castañeras picadas» y «La casa de Tócame Roque».

Como cumpliría a un historiador, yo puedo y debo terminar aquí mi misión panorámica de las aportaciones de Madrid a la literatura española, terminando donde acaba la labor de los literatos que ya murieron. No obstante, aunque rápidamente, habrá que citar en el siglo XIX a dos escritores que, sin haber nacido en Madrid, realizaron labor madrileña, como Joaquín Dicenta en «Juan José» y el gran Galdós en su admirable labor novelesca. Otro sainetero, hijo de Madrid, que compartió con Ricardo de la Vega los aplausos por sus obras, vive todavía: el venerable Tomás Luceño. Después de la transformación que Echegaray hizo del teatro, como a fines del siglo XVIII la había realizado Moratín, otro madrileño ha verificado en el novecentismo una renovación teatral: Jacinto Benavente. Madrileño es Gregorio Martínez Sierra, que tiene un característico género escénico. Los cuadros populares expresados en la forma clásica del romance han tenido sus cultivadores en José López Silva y en Antonio Casero. La novela psicológica y la amorosa sentimental están cultivadas por José Francés y Pedro Mata. La evocación histórica tiene también a Diego San José. La lírica, a Carrere, a Fernández Ardavín, muy superior en su obra lírica a su posterior producción dramática un tanto arbitraria, y a otros poetas como Mauricio Bacarisse y Cipriano Rivas Cherif, entusiasta laborador este último por un teatro independiente y nuevo y alma de los intentos de ello que se llaman «El cántaro roto» y «El mirlo blanco», compañías de literatos actores que unas veces en el coliseo del Círculo de Bellas Artes y otras en el privado de la casa de los Baroja, representan obras escritas con amplio criterio estético y fuera de la rutina que suelen seguir los empresarios teatrales.

Y para evitar la autorreferencia podría remitir vuestra atención a algunas obras como la «Historia de la literatura española», de Julio Cejador, o los tomos de «La nueva literatura», de Cansinos Assens, para eludir el citarme a mí mismo en lo que yo pueda haber hecho, y en esos libros se estudia la poesía, la crónica literaria y novela madrileña.

Hasta el último instante literario son también madrileños los que dan la norma de diversas orientaciones. Se ha quedado, sin embargo, como casi clásica la reunión de Pombo, donde asisten Ramón Gómez de la Serna y José Gutiérrez Solana, este último escritor a la vez que pintor y tan fuerte y original en sus cuadros escritos como en los que se deben a su paleta, que hace unos años asustaban a los viejos senados y hoy tienen un lugar en los museos oficiales. El vanguardismo es madrileño también. Hijos de Madrid son los que hacen «La Gaceta Literaria» y quienes, disidentes de ella, predican y practican nuevas ideas literarias. Nuevos procedimientos, mejor dicho. Y en los que ahora, como en todas las edades, resultará que lo que esté bien estará bien siempre a despecho de esta o la otra manera de expresión, y lo que está mal, no habrá modernidad ni moda que lo salve.

Y nada más, nada más sino agradecer a la Hispano-Cubana que me haya prestado su tribuna. Yo soy un peregrino de ideal que camina los senderos del Mundo y se siente feliz cuando encuentra un oasis en su camino o una tienda fraterna para descansar bajo su sombra. Y he encontrado ese oasis, y el techo acogedor me ha dado su cobijo. Muchas gracias. Muchas gracias.

PEDRO DE REPIDE

Ministerio de Educación, Cultura y Deporte 2012

EL CONGRESO DE LA INTERNACIONAL SOCIALISTA

Mientras la Asamblea labora

La organización del Congreso

Pasado el primer momento, inevitablemente, en todas estas reuniones, un tanto vacuo, de las frases de salutación, el Congreso ha entrado en el período de activo trabajo. Tanto en las sesiones plenarias como en las Comisiones, los delegados se esfuerzan por reducir a conclusiones concretas los criterios que en los diversos y transcendentes asuntos que se abordan triunfan. Preciso es declarar que para la realización del trabajo periodístico son escasas las facilidades que se otorgan. Domina en la Casa del Pueblo durante estos días una disciplina férrea, propia del germanismo del secretario general de la Internacional, Adler, del que ya hemos hablado en una crónica anterior. Todas las puertas tienen una llave, o un portero con una inflexible consigna. Conozco a casi todos los delegados franceses, italianos y belgas, más a muchos otros de diferentes países, a quienes en las reuniones que se celebran en París en pro de los pueblos oprimidos he tenido por camaradas; pero me veo obligado a llamarlos con enérgicas señas desde la tribuna en que estamos encerrados los periodistas «burgueses», o a voces, provocando el desagrado de una señorita periodista americana, que se sienta a mi lado y que escribe sin cesar cuartillas y cuartillas, con una letra amplia y sinuosa. La famosa organización alemana es cosa que anda muy elogiada entre nosotros, por lo mismo que la desconocemos. Y no dudo de sus ventajas; pero me ha tocado en estos días experimentar sus inconvenientes. Es una disciplina buena para sus creadores, para el temperamento alemán; pero que a los meridionales nos paraliza.

Considero, por otra parte, una antigualla, propia de los tiempos germinales del socialismo, esencialmente inspirados en la lucha de clases, el insistir en esos pruritos diferenciadores que un cartel indicador nos echa en cara a los que no pasamos de ser obreros periodistas, y que reza: «Tribuna para los periodistas burgueses.» Al ver a León Blum subir hacia la mesa presidencial, con su impecable completo «sport» con trabilla, y que parece un maniquí que se ha escapado del escaparate, no puedo menos de sonreír ante mi burguesía. Y no es esto crítica ni ironía contra el admirable político francés, uno de los más inteligentes jefes de la democracia europea, sino medio gráfico que me brinda la sala de sesiones para demostrar que esas distinciones son, sin merma del esencial carácter obrerista del socialismo, arcaicas supervivencias, en la actualidad injustificadas. Siento deseo de llamar a uno de estos solícitos milicianos socialistas que hacen muy amablemente el servicio de ujieres, y enviarle con él a León Blum mi traje de burgués para cambiárselo por su completo de proletario. Con cuyo trueque el cartelito sería más exacto, al menos cuanto a indumentos.

Una interviú con De Brouckere

Ya conocen nuestros lectores a este insigne representante del socialismo belga y de la política internacional pacifista. Su talento claro, propicio a las tajantes precisiones, tiene bien ganada su reputación y autoridad en Ginebra. En la reunión celebrada por la Comisión del Desarme, la cual presidió, ha pronunciado un discurso de gran transcendencia, y del que podríamos decir que constituyó el más crudo desenmascaramiento del cacareado Pacto de Kellogg. Nuestro ilustre compañero Barcia hace días que denunció los peligros que para nosotros y para Sudamérica entraña esa aparente y hueca declaración de paz. En razón de la antes aludida organización germánica érame imposible obtener el discurso. Subí y bajé numerosas escaleras de la Casa del Pueblo, próvida en ellas para el servicio de sus seis pisos, y único espacio, por otra parte, que estaba franqueado a la «burguesía». Pero en vano me fatigué de oficina en oficina. Nuestro compañero Aznar Casanova, tan conocedor de la vida belga y tan estimado en ella, me dió la solución, preparándome una interviú con De Brouckere.

Con llana acogida se dispuso a satisfacer mis deseos en favor de los lectores de LA LIBERTAD, para los cuales me encomendó un cordial saludo, que me honro en transmitir. Y por culpa de la disciplina germánica se vió obligado a pronunciar para mí sólo el discurso de la víspera. He aquí sus palabras, que señalan uno de los resultados más importantes del Congreso, en cuanto a la política pacifista:

«Muchas veces los rótulos—dice el ilustre político—desvían y engañan respecto del verdadero contenido de las cosas. El famoso Pacto Kellogg—en el que se ha descarriado la noble y bienintencionada iniciativa de Briand—creo que entraña graves peligros para la paz que dice garantizar. Desde luego es preciso anotar que no viene a reforzar las garantías contenidas en el Pacto de la Sociedad de Naciones. Por el contrario, significa una evidente aminoración de aquéllas, y ello sería bastante a considerarlo inútil, cuando no peligroso, salvo en un aspecto que luego señalaré.

La diplomacia inglesa y la norteamericana están en trance de obtener el éxito de una de sus más diestras habilidades. Porque tanto las reservas inglesas sobre las comarcas en que sus posibles intervenciones son excluídas de la calificación de guerra, como las norteamericanas, en cuanto a la nueva interpretación de la doctrina de Monroe, señalan el claro propósito de debilitar el Pacto de la Sociedad de Naciones. Respecto de Inglaterra, no serán, por lo visto, guerras sus intervenciones armadas en los Dominios o en países de protectorado como Egipto. Los Estados Unidos, con su nuevo y retorcido monroísmo, podrán sostener guerras como la de Nicaragua, y un día lanzarse más allá de Río Bravo, donde el sabueso capitalista ventea el olor, grato a sus narices, del petróleo.

En cuanto a la reserva de Francia, es legítima en la parte que hace referencia a las seguridades de que no podrá ser objeto de una agresión; pero es ya excesiva y peligrosa para la eficiencia del convenio en los restantes extremos.

Por otra parte, un peligrosísimo casuísmo trata de establecerse en cuanto a la calificación de los motivos de guerra y de las agresiones, que van a hacer legítimo el derecho de defensa. Hay demasiado margen para que un Gobierno americano encuentre hechos que formulariamente pueda encajar en esas formas de agresión, principalmente en torno del Canal de Panamá, y, en general, de Centroamérica. Una lamentable vaguedad reina en estas cuestiones, demasiado grande para que no sea buscada, y, por ende, reveladora de la ineficiencia pacifista del Pacto Kellogg.

Hay medios, sin embargo, para eludir estos peligros e impedir que el magnífico movimiento de opinión internacional despertado en derredor de estos altos fines se pierda: el de precisar esos puntos de dañosa obscuridad; el de crear un sistema de interpretaciones inequívocas de las situaciones dudosas en la actual redacción del Pacto, en el sentido de Locarno y de Thoyri.

Una importante ventaja es justo señalar; es la que anteriormente anunciaba: que el Pacto Kellogg amplía el radio de la colaboración pacifista, con el concurso importantísimo de los Estados Unidos, que faltó al Pacto de Ginebra.»

Muy agradecidos, nos separamos del gran político socialista, que con tanta precisión y amplitud ha explicado su criterio para los lectores de LA LIBERTAD.

EDUARDO ORTEGA Y GASSET

Bruselas, Agosto.

UN JOVEN «K. O.»

¡APRENDE, PAULINO!

Entre Antonio Fuentes Alberite, de veintiséis años, soltero y joyero de profesión, y Rafael Terradillas Muñoz, de veintiocho años, fotógrafo, no mediaban por lo visto cordiales relaciones, a causa de asuntos particulares.

Anoche se encontraron en la calle de Carretas Antonio y Rafael, disputando sobre el motivo de su enemistad, y de tal modo se acaloraron, que Fuentes atizó a su contrincante un tremendo puñetazo en la cara, de resultas del cual sufrió Terradillas la fractura completa del maxilar inferior.

El lesionado fué conducido al Equipo Quirúrgico del Centro, donde se le prestaron los auxilios que su estado exigía, pasando después a su domicilio, Galería de Robles, número 10.

El «púgil» agresor después del suceso marchó a su casa, situada en el piso trecero del número 14 de la calle de Guzmán el Bueno, donde esta madrugada le detuvo el activo agente Sr. Torices, afecto a la Comisaría del Centro, que está a cargo del Sr. Fagoaga.

Ivonne Canale, admirable violinista que tras de una gloriosa «tournée» artística por Italia, Francia, Checoeslovaquia y Finlandia terminó con un interesante concierto en la Grande Salle Gaveau, de París, que fué un éxito extraordinario para la linda artista, hija de padres italianos, pero nacida en Madrid, donde muy pronto tendrá ocasión el público de admirar su talento

Un automóvil derriba el pretil del puente de San Fernando

Y resulta un hombre muerto y tres heridos más, uno de los cuales ha fallecido esta madrugada

Ayer ocurrió un terrible accidente de automóvil que ocasionó la muerte de un hombre, y en el que tres personas más resultaron heridas de importancia.

El suceso ocurrió en el Puente de San Fernando.

El automóvil número 21.505 M., conducido por José Ramón Tello, de treinta y seis años de edad, con domicilio en la calle del General Porlier, numero 3, llevaba de viajeros a José Ayalde Castaños, de cincuenta y dos años, domiciliado en la plaza del Rey, número 5, y José Jiménez Guerra, de cuarenta y ocho, que vive en Barbieri, número 11.

El automóvil, al tomar la curva que existe en aquel sitio, hizo un rápido viraje y chocó con el pretil del puente. Sentado en éste se hallaba un individuo llamado Antonio López, que vivía en la calle de Luchana, número 11.

Por efecto del topetazo el desgraciado resultó muerto.

El coche quedó completamente destrozado.

De los que lo ocupaban, el José Ayalde resultó con heridas de pronóstico grave, y los otros dos de pronóstico reservado.

El cadáver del desgraciado Antonio López fué trasladado por orden judicial a El Pardo.

Este Juzgado es el que ha instruído las diligencias de rigor.

A las tres y media de la madrugada falleció también José Apalde, que, como queda dicho, era uno de los ocupantes del automóvil causante de la desgracia.

JUEGOS PELIGROSOS

Un pinche mata a un compañero suyo de una puñalada

Momentos de confusión

Instantes después de las nueve y media de la noche los transeuntes de la calle de Jardines se vieron sorprendidos al notar la presencia de un jovenzuélo, casi un niño, que, entre el asombro de los parroquianos, salió de una cervecería-restaurant titulada Madrid-Berlín, establecida en la casa número 35.

El joven, dando prueba de gran excitación nerviosa, corrió hasta encontrarse con unos guardias, a quienes entregó el arma y se dió por detenido, confesando que con aquel cuchillo había agredido a un compañero suyo.

A poco se vió cruzar también el establecimiento a un grupo de servidores de la cervecería que conducían a un hombre joven, al parecer herido de gravedad.

En la Casa de socorro

El herido fué rápidamente trasladado a la Casa de socorro del Centro, en cuyo Equipo Quirúrgico estaban de guardia los doctores Villa y López Recha y los practicantes Sres. Pérez Marco y Ortega.

Los doctores reconocieron al herido, y como le apreciaran una herida penetrante en la región inguinoabdominal, se dispusieron a operarle con la urgencia que el caso hacía necesaria.

Terminada la intervención quirúrgica, los médicos extendieron el siguiente parte facultativo:

«El herido José Gallego García, de diez y nueve años, domiciliado en la calle de Mesón de Paredes, 58, presenta una herida penetrante, de vientre, situada en la región inguinoabdominal izquierda, con tres perforaciones intestinales y herida de vaso, con gran hemorragia. Su estado es muy grave.»

Interviene el Juzgado

El Juzgado de guardia, que lo era el del distrito del Centro, al que corresponde el lugar del suceso, y, por tanto, la continuación del sumario, previamente avisado se personó en la Casa de socorro con ánimo de interrogar al herido.

Los propósitos del juez resultaron fallidos, porque el desgraciado José Gallego continuaba, después de la operación, en el mismo estado de decaimiento que tenía cuando llegó al centro benéfico, y fueron inútiles cuantos esfuerzos se hicieron para reanimarle y que refiriese lo sucedido.

En vista de ello, el juez desistió de su propósito y se dirigió de nuevo a su despacho.

Cómo ocurrió el crimen.--Declara el agresor

Cuando llegó el juez a su despacho hizo comparecer ante él al agresor.

Llorando, confesó llamarse José Campos Barbero, de trece años de edad, domiciliado en la calle de Rafael Salillas, número 48.

Respecto a lo sucedido, dijo que servía como pinche en la cervecería, y como él, trabajaba también allí José Gallego. Los compañeros, teniendo en cuenta su edad, le hacían objeto de continuas bromas, muy frecuentemente pesadas.

José Gallego de vez en cuando le obligaba a boxear y le daba fuertes golpes, que en alguna ocasión llegaron a producirle hemorragias.

Estos hechos hicieron que José Campos se viese obligado a denunciar al dueño las bromas y las agresiones de que era objeto.

Pero esta determinación no modificó en nada las cosas y las bromas y los golpes continuaron.

Anoche ambos compañeros estaban en la cocina, y allí también estaban las mujeres que se emplean en la limpieza de la vajilla.

Gallego invitó a Campos a boxear, y de pronto le dió un puñetazo en la cara que le produjo gran dolor.

«Ciego de ira—dijo el joven declarante—, cogí un cuchillo de trinchar los pollos y le pinché en el vientre, pero sin ánimo de hacerle daño.

Salí corriendo y me entregué a los guardias, a quienes di el cuchillo, más que por creer que había hecho daño a mi compañero, por temor a su represalia.»

Cuando terminó de declarar José Campos, el juez dispuso quedase detenido a disposición del Tribunal para niños, que es al que por la edad del agresor corresponde intervenir en la causa.

Ante el juez comparecieron también las dos mujeres que se hallaban en la cocina en el momento del crimen.

Confesaron no haberse dado cuenta de lo que sucedió, por estar entretenidas en su tarea y creer que la broma no pasaría de tal grado, como hasta entonces había sucedido; pero que al ver caer a tierra a José Gallego, diciendo: «¡Me ha matado!», mientras José Campos salía corriendo, acudieron en auxilio del herido y avisaron al encargado de la casa.

Muerte de la víctima

A la una y media de la madrugada falleció José Gallego, en el Equipo Quirúrgico, sin haber recobrado el ánimo.

Dos hermanitos muertos por el tren

Alicante, 14.—En la línea de Alicante a Denia, y en el puente llamado Gargo, un tren arrolló a la niña Rosa Ferrer, de nueve años, que llevaba en brazos a un hermanito, de dos.

Ambos murieron.

Cinco marineros heridos

Santander, 14.—Esta tarde, a las seis, ha ocurrido un grave accidente a bordo del romperrocas «Número 1», de la Sociedad de Obras de Construcciones de Bilbao.

Al romperse el cable resultaron heridos graves el patrón del barco, Francisco Varela; con heridas de menos importancia, Angel Martínez, Serafín Inceras, Florentino González y Ramón Pérez.

Choque de una camioneta contra un carro

Valencia, 14.—Al entrar en el pueblo de Benerujar la camioneta conducida por Pascual Cervera, de veintidós años, chocó contra un carro que iba en dirección contraria, atravesando la barra el pecho del chofer.

En gravísimo estado fué conducido al hospital.

En la Administración de LA LIBERTAD se vende el Libro del Homenaje de Antonio Zozaya, «Ideogramas», del insigne escritor. Cinco pesetas ejemplar lujosamente encuadernado, con un retrato en colores del autor.

Señorita Carmen Martínez, proclamada reina de la belleza en el concurso celebrado en la verbena de la Paloma, acompañada de sus damas de honor, las también bellísima señoritas Pilar Aguirre, Manolita de las Heras y Juanita Fralinsky

(Fotografía Alfonso)

LA VIDA MADRILEÑA

Hacia el restablecimiento del impuesto de consumos

III

En el último concurso verificado para premiar los mejores trabajos que los funcionarios municipales presentaran, había un tema D que decía: «Reglamentación de la Administración en su aspecto fiscal, comprendiendo sus tres períodos: declaración e investigación, recaudación y apremio.»

A ese tema se presentaron dos trabajos, y en el dictamen del jurado, que, naturalmente, hizo suyo la Comisión permanente, otorgando el premio al que llevaba por lema «Por si pasa», hay un párrafo que conviene recordar en estos momentos: «El segundo (se refiere al trabajo premiado) contiene un verdadero reglamento de la Administración económica municipal, que muy bien pudiera adoptarse como anteproyecto para que el Ayuntamiento lo adoptara, por entender que el objeto del concurso es hallar un procedimiento uniforme y completo para conseguir que la organización de las exacciones municipales alcance el máximo rendimiento con la menor molestia y quebranto posible para el contribuyente, etc....»

Resultó autor del trabajo premiado D. Esteban Nicanor Puga y Sancho, que es el jefe del negociado de Hacienda del Municipio madrileño.

Hemos examinado ese trabajo con la atención que merece y hemos tomado notas de él, y hoy, al repasarlas en nuestro carnet, tropezamos con una que nos sirve a maravilla para explicarnos el origen de algunas nuevas ordenanzas para las exacciones municipales de 1929.

Porque de la que a renglón seguido vamos a ocuparnos deducirá el lector la marcada tendencia que se observa a ir al restablecimiento del impuesto de consumos, toda vez que van a gravarse con un derecho de inspección y reconocimiento substancias que no lo estaban hasta ahora.

Y el Sr. Puga, que es jefe del negociado de Hacienda—no se olvide este importante detalle—, se declara en su trabajo premiado recientemente—que muy bien pudiera adoptarse como anteproyecto, etc., dice el jurado en su fallo—partidario de esa clase de exacción, no porque esté enamorado de ella, ni mucho menos, sino porque la considera necesaria para la hacienda local.

«Evidente es—dice el Sr. Puga—que el impuesto sobre consumos permite su difusión; pero no es por eso por lo que es verdaderamente combatido. Lo que repele, lo que repugna del impuesto, es la forma de exacción. Mejor dicho: el procedimiento para perseguir el fraude. Pero si el impuesto en su esencia es bueno, aceptémosle y rechacemos lo que le hace odioso: el acordonamiento de la población con casillas y pinchos y la forma de imposición, que permite difundir el gravamen.»

Y, en efecto, en el trabajo tributario que venimos comentando se huye de la forma antigua; pero se apela a una nueva nomenclatura administrativa para no dejar libre de gravamen una sola substancia alimenticia.

Por eso se establece una nueva ordenanzas con el número 11, que se titula: «Inspección y reconocimiento de especies destinadas al abasto público.»

Ya este título es lo suficientemente expresivo para que haya necesidad de agregarle la menor aclaración.

No reproducimos la tarifa exactamente por evitar pesadumbres de espíritu a nuestros lectores y sólo diremos que los pescados y mariscos tienen un gravamen que oscila entre dos y veinte céntimos el kilo, según la clase; los quesos y mantecas, de dos a cinco céntimos kilo; las patatas, galletas y bizcochos en cajas, diez céntimos kilo; las frutas almibaradas, lo mismo; los caramelos y bombones, quince céntimos; el ciento de huevos, cincuenta céntimos; las conservas, de dos a diez céntimos kilo; las frutas, tubérculos y vegetales frescos, de diez a veinte céntimos; los fiambres y embutidos, de cinco a veinte céntimos, exceptuándose del pago de derechos, pero no del reconocimiento, los chorizos, longanizas y embutidos no especificados en la tarifa de esta ordenanza, que son los que se elaboran dentro de la población; las aguas de mesa, de diez a quince céntimos la botella, y los champagnes, de quince a treinta céntimos.

Con la referencia que acabamos de hacer, el lector se habrá dado cuenta exacta de la transcedencia de esta ordenanza, que viene a completar el gravamen de todas las substancias alimenticias, pues si las carnes frescas y saladas pagaban el correspondiente impuesto y lo abonaban también los vinos, ¿qué queda libre después de la lista que en esta nueva ordenanza se señala?

¿Es o no un restablecimiento del impuesto de consumos lo que quedará implantado a partir de 1929 en Madrid?

Ante semejante perspectiva no podrá negarse que nuestro Municipio dista mucho de orientarse por caminos que conduzcan al abaratamiento de las subsistencias.

Y ya que hablamos de subsistencias fijemos la atención en la ordenanza número 13, que en las vigentes era el 27. Se refiere a la prestación de servicios en el Matadero y mercado de ganados.

Acaba de crearse un Consorcio de carnes, en el que una de las finalidades es el de abaratar ese artículo, apelando para ello a modificaciones en el funcionamiento de la industria. De si se lograra o no esto, algo hemos dicho en días anteriores. No tenemos grandes esperanzas de un resultado afirmativo, pensando en que el Consorcio de la panadería funciona hace dos años y pico y no hemos advertido los madrileños ni un céntimo de rebaja en el precio del pan.

De lo que podemos decir algo concreto es de la forma en que el Ayuntamiento viene a coadyuvar en esos propósitos del Poder público respesto a la carne.

Para la casi totalidad de los servicios se mantienen las tasas actuales; pero en los derechos de mondonguería se señala una nueva tarifa asignando la prestación personal, y cada despojo de cerdo, que abonaba una peseta, pagará 1,75; de vaca, cuatro pesetas; de ternera, dos, y de lanar, 0,65.

La ordenanza 16, que mantiene la misma numeración en ambos ejercicios, afecta a la sanidad de la urbe, puesto que se refiere a los servicios de alcantarillado, fontanería y pozos negros, y en ella cabía haber suprimido conceptos contra los que en nombre de la higiene ha clamado muchas veces la Prensa, y podían haberse reducido algunas tasas para facilitar el cumplimiento de medidas recomendadas por una elemental técnica sanitaria; pero lejos de hacerse así, se mantienen partidas como ésta: «Cuando se autoriza el riego de tierras con aguas de alcantarillas, se satisfarán por cada hectárea 300 pesetas.»

Menos mal que se rebaja—y en una proporción muy estimable—la tasa por la extracción de las materias fecales de los pozos negros que tengan gruesos, cobrándose en lo sucesivo una peseta por metro cúbico, en lugar de las tres que ahora se cobran.

Dejemos esto, que huele mal; pero ya que estamos discurriendo por tan desagradable tema, agotemos el sufrimiento y pasemos una rápida ojeada a la ordenanza relativa a los cementerios municipales.

Aquí podía el Ayuntamiento cargar impunemente la mano, haciendo pagar todo lo que es lujo y vanidad, sin perjuicio para nadie; pero él, que no ha vacilado en subir tasas que van contra los vivos, se ha detenido ante los umbrales de las tumbas y ha rebajado los derechos para la construcción en los cementerios o ha dejado intactas las exacciones que hoy rigen.

Así, los mausoleos, sepulturas perpetuas, panteones, sarcófagos de primera clase con estatuaria, todo lo que es pompa, suntuosidad, seguirán con la misma exacción en el cementerio católico, y la reducción de cinco pesetas en el Civil.

Los sarcófagos berroqueños pulimentados, que hoy pagan una licencia de 150 pesetas, la pagarán de 125.

Y lo que se dice de las construcciones arquitectónicas puede decirse de los arbitrios para el pago de cajas y urnas para el traslado de cadáveres.

La caja para traslado de adultos, que devenga un derecho de 12 pesetas, lo devengará de 15; en cambio la de mármol para el traslado a columbario seguirá satisfaciendo 40 pesetas como ahora. ¿Por qué esta distinción y, caso de establecerla, por qué el gravamen va sobre lo menos suntuoso?

He aquí una ordenanza que podía recargarse, a cambio del descargo de otras; pero como lo que se quiere es actuar sobre lo cierto, la Administración municipal no se ha atrevido a llamar a las puertas de las gentes vanidosas, por si la llamada no era respondida en forma conveniente; pues aquello de que se puede prescindir no es materia de segura contribución. Sin pan no vive el hombre; sin lápidas y sin estatuas se pueden enterrar los restos mortales.

Empezamos este artículo con el triste presagio del restablecimiento del impuesto de consumos, lo que puede significar el hambre para muchos, y era natural que con tales comienzos viniéramos a parar a un cementerio, porque al hambre sigue la muerte.

Como nos hemos puesto un tanto meditabundos, sabe Dios hasta dónde iríamos a parar. Mejor será que doblemos la hoja y dejemos para otro día la continuación.

Lea usted todos los domingos el suplemento literario de LA LIBERTAD. Se publican en él las novelas más famosas

Ministerio de Educación, Cultura y Deporte 2012

PELIGROS DE LA CIRCULACION

Vuelca una motocicleta y resultan cuatro personas heridas

La Guardia civil ha comunicado a la Dirección General de Seguridad que en la carretera de La Granja, y cuando regresaba del puerto de Navacerrada una motocicleta ocupada por cuatro personas, volcó, por haberle estallado el neumático de una rueda.

Los cuatro ocupantes resultaron heridos, y dos de ellos, llamados Juan Fernández Fernández, de veinticuatro años de edad, habitante en la calle de Calvo, número 14, y Julio Bernabé, de veintitrés, que vive en Salitre, 9, de pronóstico grave.

Todos ellos fueron conducidos a Navacerrada, donde fueron curados.

Un herido grave en Aljarvir

La Guardia civil de Torrejón comunica a la Dirección general de Seguridad que en el kilómetro 11 de la carretera de Aljarvir la «moto» 22.047, que conducía el odontólogo de Madrid D. Otto Meister, atropelló al ciclista Jimeno Romero, de diecinueve años.

Conducido a Torrejón, los médicos de la localidad le apreciaron lesiones muy graves.

Un choque

El «auto» 28.000, que conducía Manuel Calix, atropelló en la carretera de Galapagar a Francisco Zapater, con domicilio en la calle de Granada, número 5.

Le fueron apreciadas lesiones de importancia.

Víctima que fallece

Mariano García, de diecisiete años, jornalero, y con domicilio en el barrio de Las Carolinas, término de Villaverde, falleció en la Casa de socorro del distrito del Hospital, donde ingresó en estado preagónico a consecuencia de las heridas sufridas al ser atropellado en la calle del Pacífico por el automóvil 51.116, de pruebas.

Atropella a un niño y le hiere

Por la calle de Arturo Soria marchaba el automóvil de la matrícula de Madrid 25.901, que conducía su propietario, D. José García Grau, cuando acertó a pasar por allí el niño de once años Angel Castellón Ronda, domiciliado en la calle de Hernani, 63, el que fué alcanzado por el vehículo.

Angel fué trasladado a una Clínica próxima, donde le apreciaron y curaron de lesiones de pronóstico reservado.

El impuesto de los pasaportes colectivos

En la «Gaceta» se publica la siguiente real orden:

«1.º En los casos en que el Gobierno, en vista de los preceptos que contienen los artículos 4.º y 17 del real decreto de 2 de Mayo de 1922, juzgue pertinente y de conveniencia conceder a súbditos españoles que se dirijan a países para cuya entrada se exija pasaporte, uno colectivo en ocasión de Congresos o Conferencias internacionales, concilios, peregrinaciones religiosas, misiones con fines científicos o artísticos, excursiones escolares, deportes, turismo u otros análogos a los anteriores, el importe del impuesto del Timbre sobre el documento que se expida de esta clase de pasaportes se abonará en pólizas que irán adheridas a él, o, en su caso, en papel de pagos al Estado, que asimismo quedará unido a aquél por su parte correspondiente, por valor del 10 por 100 de lo que correspondiera por el total de pasaportes individuales, con sujeción a las tarifas establecidas por las disposiciones vigentes a la sazón.

2.º Los pasaportes colectivos a que esta disposición se refiere, contendrán necesariamente las fotografías de todas las personas a quienes se contraiga.

3.º En cuanto a las condiciones de capacidad y demás circunstancias que han de concurrir en los titulares de los pasaportes colectivos, se estará a lo dispuesto para los individuales por el citado real decreto de 2 de Mayo de 1922; y

4.º En cada pasaporte colectivo se hará constar el tiempo de duración y también el motivo por el cual se expide.»

Información municipal

Visitas, donativos y revista

Dijo el alcalde interino a los periodistas que el lunes estuvo visitando la colonia escolar «Arroyo Valdés», de Cercedilla. Salió muy satisfecho del estado en que los niños que la forman se hallan.

También estuvo en el campamento serrano de los exploradores, y almorzó en él.

Dijo luego el Sr. Parrella que ha recibido una carta, sin fecha y firmada por D. Pedro Aguilar, en la que este señor incluye un cheque por valor de 6.000 pesetas para que se invierta en colonias escolares. Aunque no se sabe de dónde procede la carta, se supone, por lo que puede deducirse del matasellos, que es de Granada.

El ingeniero agrónomo D. Francisco Pando-Argüelles ha remitido asimismo 500 pesetas al señor Parrella, como teniente de alcalde del distrito de Palacio, para que sean distribuídas entre los pobres de éste.

El alcalde ha pasado revista al material de bomberos, y lo ha hallado en perfecto estado

Colonias escolares

Mañana jueves, en el correo de Santander, llegará a Madrid la segunda colonia escolar costeada por el Ayuntamiento, que se encuentra en el Sanatorio de Pedrosa.

En el mismo día saldrá para el citado Sanatorio la tercera colonia, compuesta de 200 niños y niñas.

El día 21, en el tren de las siete y media de la mañana, saldrá para Cercedilla la segunda colonia de altura, compuesta de 64 niños y niñas.

El día 23 llegará en el correo de Galicia la segunda colonia que actualmente está en el Sanatorio de Oza.

Por último, los días 4 y 5 de Septiembre saldrán las dos expediciones que componen la tercera colonia destinada a Oza, compuesta de 300 niños y niñas.

Los asuntos de Marruecos

Una verbena en la Hípica

Tetuán, 14. — Por iniciativa de su presidente el coronel de Estado Mayor D. Antonio Aranda se celebrará una verbena en el campo de deportes de la Sociedad Hípica, habiéndose invitado a una entidad similar de Ceuta. Se organizan trenes especiales nocturnos, rifándose valiosos objetos entre las señoras que concurran ataviadas con mantón de Manila.

Contra el calor

El general Sanjurjo ha dispuesto que la marcha de las tropas se haga de noche, para escapar del enorme calor que hace.

Conferencias militares

El comandante de Ingenieros D. Carlos Marín y teniente de Artillería D. Joaquín Cañadas dieron conferencias en el Casino Militar sobre motivos militares.

Un suceso en Casablanca

Casablanca, 14.—En la Judería de Casablanca vivía un sujeto llamado Haim, a quien llamaban el «forzudo» por su complexión atlética. Haim se embriagaba con frecuencia y le daba por boxear con todos los transeuntes que hallaba al paso.

El sábado lo hizo así y derribó a varios transeuntes, armando un escándalo monumental.

Haim, cansado de que nadie le hiciera frente, se encaminó hacia su casa. Desde la azotea le vió su mujer, que al parecer interpretó los sentimientos de su marido, y cogiendo una botella la dejó caer sobre su esposo, que rodó por el suelo sin sentido y sufriendo varias lesiones.

La mujer de un sargento francés herida, y su hijo muerto en un accidente

Dicen de Mequínez que un colono de aquella región fué a la ciudad a efectuar diversas compras.

En la delantera de su «auto» dejó atravesada la escopeta automática, de un cañón, cargada y con la boca en dirección hacia el interior del coche.

En éste se hallaba la mujer de un sargento francés, con un niño en brazos, que iba a reunirse con su marido, destacado en las inmediaciones de la granja del citado colono

No se sabe, ni nadie puede explicarse, cómo se disparó la escopeta, hiriendo a la madre en un brazo y al hijo en la cabeza.

Este último murió cuando lo llevaban al Hospital.

COMICOS Y AUTORES

Homenaje a Lino Rodríguez

Los artistas de Chueca, que antes en Eslava y ahora en el coliseo veraniego han comparitdo con el graciosísimo Lino Rodríguez las mieles del triunfo, pretendían tributarle un homenaje cariñoso con motivo de su próxima despedida.

Pero la popularidad del eminente actor de Chueca ha sido causa de que sus muchos admiradores quieran sumarse al acto que sus compañeros le preparan, y, en su consecuencia, el homenaje a Lino Rodríguez rompe el sencillo marco de la intimidad para convertirse en un acto público, al que podrán asistir cuantos lo deseen, y consistirá en un banquete, que se celebrará el próximo domingo, día 19 de Agosto, fecha de la función de despedida del teatro Chueca, en el hotel Inglés, a la una y media de la tarde.

Forman la Comisión organizadora D. Manuel Fondevila, D. Enrique García Alvarez, D. Arturo Mori, D. Juan González Olmedilla, doctor Calatayud, D. Francisco Loygorri, D. Edmundo García, el marqués de Vivert, D. Antonio Paso (hijo), D. Pablo Luna, don Alfonso R. Senén y la bellísima Cándida Suárez (estos últimos en nombre de la Empresa y de la compañía del teatro Chueca, respectivamente).

Las tarjetas, al precio de 15 pesetas, pueden adquirirse en el Sindicato de Actores, Sociedad de Empresarios, hotel Inglés, contaduría del teatro Chueca y en la Redacción del «Heraldo de Madrid».

REFLEXIONES

PLAYAS

Una playa es un paraje delicioso donde los hombres deberían honrar, sobre todas las cosas, al Dios del Universo, bendiciéndole en la inmensidad de su luz, y adorándole en la inefable cantilena de su maravillosa armonía.

Allí, tierra y agua ofrécense al mismo tiempo a los ciudadanos infelices que alejados en absoluto de su virgen madre—la Naturaleza—viven sus miserables vidas en infectos tugurios. Y, sin excepción, igual el potentado que el desvalido, tanto en la guardilla más desamparada como en el más espacioso salón del más rico palacio, donde también hay rincones infectos que el sol no ha visto nunca, se respiran ambientes de artificio y se almacenan, en tapices, cortinajes y muebles, los más sucios empastes de los antihigiénicos usos humanos. Porque, ¡ay de los higienistas!, la diferencia entre la zahurda y el salón, tan decantada por sabios doctores, apenas acusa en realidad unas cienmillonésimas inapreciables ante el auténtico valor de la verdadera salud.

La verdadera salud es la que vibra en esos parajes deliciosos, donde luz, tierra y agua forman esa purísima trinidad que no admite otra religión que su culto a cielo abierto, ni otra vida que la limpísima de cuerpo y alma. Templo debieran ser, donde los hombres depurasen y fortaleciesen sangre y pensamiento. La santidad de un cuerpo desnudo, postrado ante la divinidad del Sol, impetrando de él la santa fortaleza y el sereno equilibrio que han de hacerse bondad e inteligencia útiles a todo: la inocencia de un cuerpo desnudo sumergiéndose en la divinidad de las aguas, tornándose en cuerpo de niño, son virtudes instintivas abiertas ingenuamente ante los mismos ojos de Dios, y sólo pueden verse empañadas ante el mirar avieso de los espíritus ruines, a través de los vidrios sucios del fanatismo y la sensualidad.

Pero he aquí que este fanatismo y esta sensualidad—con otro tanto de tontería—son los que hacen de las playas algo que no es precisamente lo que acabamos de llamar—tal vez un poco ingenuamente—templo de limpidez, lugar de inocencia, paraje de santa adoración... Porque los ciudadanos que en reata, y cuando comienza a molestarles el estío, buscan el mar como remedio a sus incomodidades, llevan en sus alforjas todas sus rutinas y todos sus vicios. Y para ellos, una playa es un paraje delicioso, si más no por otra cosa que por lo que en ella se pueden atracar de sabrosos manjares y gustosas bebidas, por las pesetas que pueden jugarse, por los trajes que pueden lucir y por las desnudeces que pueden contemplar.

Así, esas gentes son las que transforman una divina playa hecha por Dios en una especie de piscina industrial, en cuyas márgenes toda obra de la Naturaleza es anonadada y substituída por la obra del albañil y del mercachifle. Se amontonan los hoteles, los casinos, los teatros, los restaurantes, los cafés danzantes, los comercios, en semicírculo, en torno de una regular palangana, donde toda la tontería tiene su inmersión. Cielo, agua y tierra, entre el muestrario de edificaciones de escayola, parecen perder sus bellos colores naturales y teñirse con los de una postal mal iluminada. Y el rebaño se divierte y trasnocha, desgastando en excitaciones pasionales las energías que el aire puro y la vida pura pudieran traerle en las limpias orillas del mar. Tales son las playas de moda, que si algo puede ennoblecerlas un poco, disimulando su estolidez, es el resplandor de la inocencia de los niños, que aún no refleja la tontería de los padres.

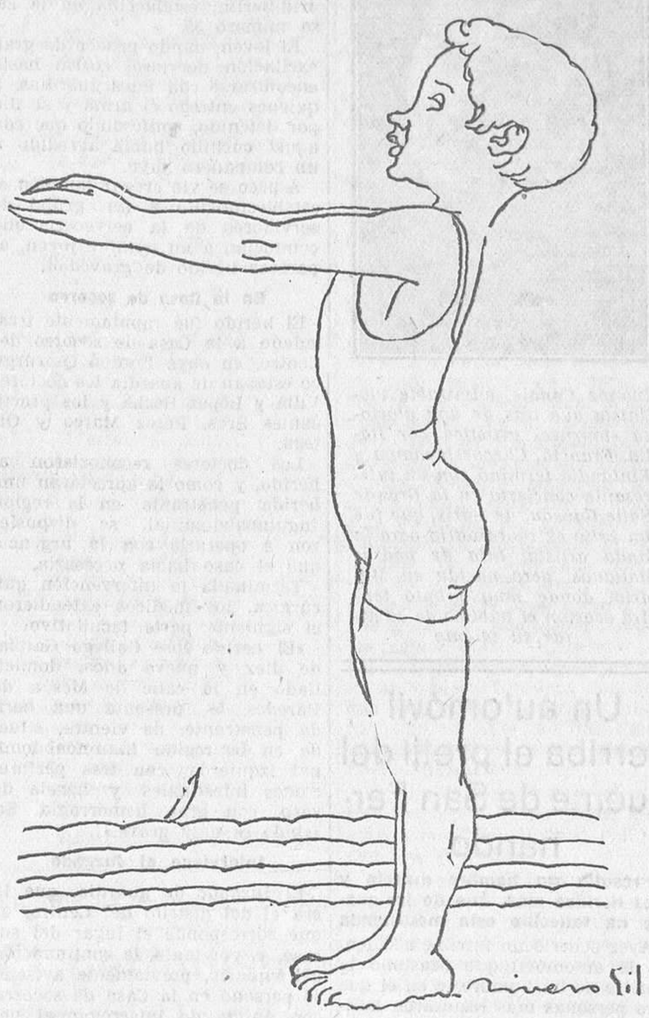

Mas, por ventura, hay otras humildes, escondidas, casi ignoradas por la gente de fortuna, quizá despreciadas por ella. Yo no puedo deciros dónde están porque no parezcan mis palabras reclamo de hostelero. Pero en ellas sí que está el templo de la oración sin mancha. Precisamente en una de estas playas acaba de llegar hasta mí, hecha por una mujer, una acabada descripción de ellas, algunos de cuyos párrafos os voy a copiar. Dicen así:

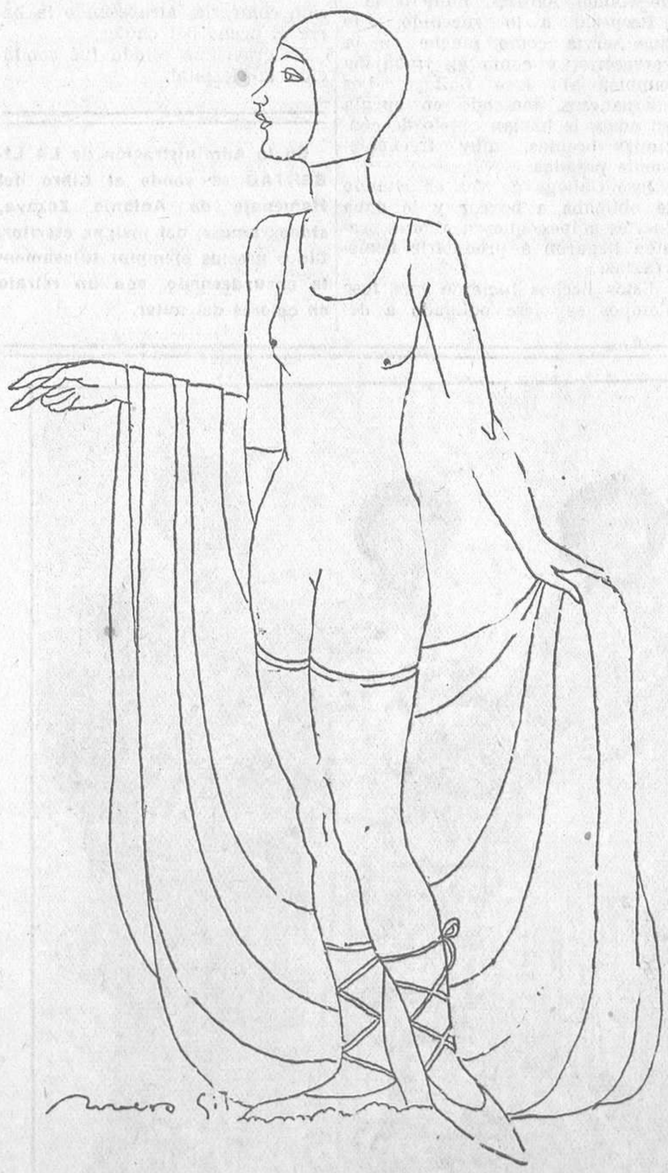

«En estas playas, el veraneo es algo de tan extraordinaria sencillez y de tan gran sentido común, que no puedo resistir al deseo de describírtelo. No hay cabinas ni casetas. Los veraneantes salen de sus casas en traje de baño y envueltos en el «peignoir». No es fácil distinguir los hombres de las mujeres; todos van vestidos lo mismo, y el gorro de goma les da a todos la misma fisonomía. A las once estas inmensas playas de arena rubia, sin una roca y bordeadas de dunas, tienen un aspecto completamente original. Todo el mundo se comporta como si estuviera solo; nadie se preocupa de nadie, y parece que el único ideal es hacer acopio de salud. Durante horas y horas se dejan tostar al sol, apenas cubiertos con el «maillot», tendidos sobre la arena, con inmovilidad de fakires. Después del baño, un grupo de mujeres esculturales hace gimnasia rítmica, dirigidas por una profesora que parece la diosa Juno con cabellera de oro. Un corro de muchachos hace gimnasia respiratoria. Un pelotón de hombres corre por la orilla del agua, con movimientos iguales y concienzudos. Unos señores gordos se doblan por la cintura, tratando de llegar a los pies con las manos. Hasta una madre de familia, rodeada de sus pequeños, ayudándose con la pala de uno, va explicándoles prácticamente todo un tratado de gimnasia.

Puede decirse que todos están desnudos. Hombres y mujeres se cubren apenas con el sencillo «maillot», de de los muslos al pecho. Y, sin embargo, no hay nada que dé una sensación más serena, más casta, más candorosa que estas playas. No he visto ni unos gemelos atisbando, ni una mirada, ni una expresión de pensamiento pecaminoso entre estos hombres y mujeres que juegan al «tennis» en «maillot», que se bañan juntos y que pasan la mayor parte del día tendidos en la arena. Parece que a todos los envuelve, como un manto de Virgen, la santidad de su único deseo de salud.»

Es verdad; no puede ser más cierto. Existen estas playas, donde la libertad no es pornografía, donde la inmensidad no se ha hecho pequeñez, donde el desnudo es respetado e inadvertido, como se respeta y se pasa quedo junto al creyente que se ofrece a su Dios...

Existen, sí; pero ¿dónde?

E. DE GORBEA LEMMI

Los Comités paritarios

Una Comisión de enlace entre los del puerto de Barcelona

Por real orden de Trabajo se dispone la creación de una «Comisión de enlace entre los Comités paritarios del puerto de Barcelona, para estudiar y resolver las cuestiones que surjan y problemas que afecten a los intereses comunes de los expresados Comités.

La constitución de dicha Comisión será provisional y transitoria, actuando tan sólo en los casos y circunstancias en que se requiera su funcionamiento o en que se plantee un conflicto.

Dicha Comisión de enlace estará compuesta por un número igual de patronos y obreros, con sus suplentes de cada uno de los Comités referidos.

Será presidida por el delegado regional del Trabajo, quien queda facultado para convocar la Comisión en la forma y modo que estime oportuno, tanto en pleno como en las ponencias que crea necesarias para la mejor actuación y estudio de los asuntos. En casos especiales podrá reunir aisladamente a las representaciones patronal u obrera.

Las funciones de dicha Comisión serán: a), consultivas y de información respecto a los problemas de interés común entre dichos Comités y b), dictaminadoras, a cuyo fin formularán proyectos de acuerdos, los cuales deberán someterse a la aprobación de los respectivos Comités. En caso de no poder formularse en la Comisión el proyecto de acuerdo mencionado, o de no alcanzar tales proyectos aprobación unánime de los respectivos Comités, deberá someterse el punto controvertido a resolución mediante laudo que formulará el delegado regional del Trabajo en Cataluña.

Para el adecuado funcionamiento de esta Comisión, dado su carácter puramente local, circunstancial y transitorio, queda facultado el delegado regional del Trabajo en Cataluña para dictar oportunamente las disposiciones complementarias orgánicas y reglamentarias conducentes al fin para que aquélla ha sido creada.

El asesoramiento de los presidentes

Se ha dispuesto de real orden lo siguiente:

1.º Los presidentes de los Comités paritarios podrán solicitar los asesoramientos técnicos que juzguen necesarios para esclarecer las cuestiones sometidas a su fallo.

2.º Podrán también consultar con los presidentes de los otros organismos paritarios de la localidad, con especialidad en los casos siguientes:

a) Cuando se trate de peticiones de aumentos de salarios que las entidades patronales juzguen excesivas para la capacidad y aun la vida de la industria.

b) Si, por el contrario, se pretende por la representación patronal una rebaja de jornales que la clase trabajadora considere incompatible con un nivel de existencia decoroso.

c) De la interpretación de los artículos de la ley que el presidente estime de aplicación difícil, dadas las circunstancias del caso.

Elecciones de Comités

Por último, se preceptúa que el Comité paritario interlocal de vaqueros y despachos de leche, de Madrid, tenga carácter interlocal y que las elecciones se verifiquen el día 26 de Agosto, y que las de los vocales patronos y obreros, tanto efectivos como suplentes, que han de constituir cada uno de los Comités paritarios de distintas especialidades en Barcelona, Gerona y Tarragona se verifiquen el día 16 de Septiembre próximo.

Castilla y León

Ingeniero gravemente herido en un accidente de automóvil

Logroño, 14.—Regresando a Calahorra conduciendo un «auto» el ingeniero de Caminos Manuel Santos Saralegui, a consecuencia de un pinchazo volcó en la recta del Villar de Arnedo a Ausejo.

Don Manuel Santos resultó con la fractura del radio del brazo derecho, y su hermana Julia, con erosiones en la cabeza y en las manos.

Otro hermano, así como la madre, resultaron con contusiones diversas.

El automóvil destrozado en que ocurrió la desgracia se lo había regalado a D. Manuel su madre, como premio por haber terminado brillantemente su carrera.

Muerte repentina de un ciclista

Al regresar a su domicilio el empleado de Obras públicas Rafael Esquín, montado en bicicleta, le acometió un ataque cerebral, quedando muerto instantáneamente.

El finado era natural de Valencia, casado y con cinco hijos, pero residía en Logroño desde hacía muchos años.

Carro arrollado por un tren

Zamora, 14.—En el paso nivel que existe a la salida del puente metálico sobre el río Duero, en el arrabal de Pinilla, el tren correo de Salamanca arrolló al carro que conducía el vecino de la capital Martín Martín, de veinticinco años, que iba dormido.

El carro pasó por no estar echada la cadena del paso nivel, siendo destrozado por el convoy el carro y la mula y causando heridas en la cabeza al carrero.

PROVINCIAS VASCONGADAS

Aplazamiento de un certamen

Bilbao, 14.—La inauguración del Certamen Nacional del Trabajo, que debía celebrarse mañana, se ha aplazado hasta el jueves próximo.

Visita a los cuarteles

Don Alfonso, con su ayudante Espinosa de los Monteros, visitó los nuevos cuarteles, que están a punto de terminarse.

Imposición de brazaletes

Bilbao, 14.—Esta tarde celebróse en el palacio de los marqueses de Arriluce de Ibarra la imposición de brazaletes a las nuevas damas enfermeras de la Cruz Roja. Asistieron la reina e infantas.

Minero sepultado

Bilbao, 14.—En la mina de Malaespesa se ha registrado un desprendimiento del mineral que ha alcanzado al obrero Pedro García, de cuarenta y dos años, natural de Avila, quedando sepultado.

Cuando los compañeros lograron extraerle ya era cadáver.

ANOCHE, EN EL PARDO

Se incendia un monte en una extensión de dos kilómetros

La Guardia civil de El Pardo comunicó a la Dirección General de Seguridad que ayer por la tarde se declaró un violento incendio en los montes de El Pardo, en una extensión de dos kilómetros.

A las nueve de la noche se hallaba reunido en el lugar del siniestro casi todo el vecindario y los guardas del patrimonio, que se esforzaron con toda clase de medios en sofocar y atajar el fuego.

Ya bien entrada la noche lograron localizarlo, quedando reducido a pequeños focos.

Se cree que la causa del incendio es debida a que alguien arrojó la punta de un cigarro encendido, prendiendo en algunas matas secas y propagándose al resto.

El vecindario trabajó heroicamente para conseguir la extinción.

Las llamas iluminaban el paisaje desde gran distancia, constituyendo un sorprendente espectáculo.

TERRIBLE ACCIDENTE

Un ciclista se rompe la base del cráneo

Palma de Mallorca, 14.—Al regresar a Palma, montado en bicicleta, el perito químico de la fábrica de Porto Pi D. Bartolomé Abraham, chocó contra un carro, sufriendo la rotura de la base del cráneo.

El estado del herido es gravísimo, temiéndose que muera de un momento a otro.

El Congreso de Pesca de San Sebastián

Según una nota, el anunciado Congreso de Pesca organizado por la Federación Española de Armadores de Buques de Pesca, con la colaboración de la Confederación Nacional de Pósitos Marítimos, tendrá lugar durante los días 6 al 14 del próximo mes de Septiembre en San Sebastián. En él se debatirán todos cuantos problemas de carácter económico, social, técnico, administrativo e internacional afecten a las referidas industrias.

A este Congreso asistirán representaciones de todos los municipios del litoral y muchos del interior y para él se ha solicitado la intervención de elementos oficiales de los ministerios de Estado, Marina, Gobernación, Fomento, Hacienda y Trabajo, a fin de que los distintos aspectos de los problemas que afectan a las industrias pesqueras y conserveras, sean estudiados por los representantes oficiales y puedan éstos ofrecer los elementos y antecedentes necesarios para la protección a tales industrias.

FIESTAS MADRILEÑAS

Concurso de mantones de crespón y mujeres castizas

En el local de la «kermesse» de la verbena de la Paloma celebróse ayer, día 14, el concurso de mantones de crespón y mujeres castizas.

Concurrió el alcalde interino, semantones a la señorita Carmen Dueñas; el segundo, a las señoritas Carmen Delgado y Rosario Marcos. Y el de castizas, a las señoritas Encarnación Llorente, Mercedes Labrado y Milagros Moreno.

Concurrió el alcalde interino señor Parrella, el teniente alcalde Sr. Sanz Matarranz y el comisario del distrito Sr Ortiz Moreno.

Sobre el itinerario de la procesión de la Virgen de la Paloma

Contestando al suelto que ayer publicábamos titulado «Los vecinos de la Cava Baja», recibimos una atenta carta en que se nos hace constar:

«Primero. No el párroco de la Paloma, sino la Comisión de festejos, por unanimidad, acordó el itinerario de la procesión de la Virgen de la Paloma por las calles que indica el programa.

Segundo. El párroco de la Paloma, a ruego de la Comisión de festejos, acompañada y presidida por el teniente de alcalde que suscribe, accedió muy gustoso el día 13—antes de publicarse el suelto de ese periódico, y sin que autoridad alguna le obligase a rectificar—a los deseos de los vecinos de la Cava Baja, que tan laudables muestras han dado de su afecto hacia la Virgen de la Paloma.

Por tanto, señor Director, resulta inexacta e inoportuna la carta de que se hace eco el periódico de su digna dirección.

Reiterando nuestro ruego de que conceda publicidad a esta carta en la forma arriba indicada, le saludan atentamente sus seguros servidores, q. e. s. m.. El teniente de alcalde, Augusto Sanz-Matarranz.—El presidente de la Comisión de festejos, El marqués de Villa Antonia.»

Lea usted todos los domingos el suplemento literario de LA LIBERTAD Se publican en él las novelas más famosas

Ministerio de Educación, Cultura y Deporte 2012

VIAJES MINISTERIALES

El Consejo celebrado ayer en La Coruña

La reunión de ministros continuará hoy.--Los asuntos aprobados.--El puerto de Sevilla.--Construcción de ferrocarriles.--El Comité de Vigilancia a la exportación.--Prolongación del tranvía de Diego de León a la Prosperidad.--Otras notas

Se reune el Consejo.--Unas copas de champagne y unas plumas estilográficas

La Coruña, 14.—A las ocho de la mañana, a bordo del cañonero «Dato», salieron los ministros de Marina y Fomento para presenciar las prácticas del cable piloto.

Al regresar, a las diez y media, se reunieron en la Diputación provincial en Consejo de ministros. Frente al palacio de la Diputación se hallaba estacionado numeroso público y la banda del Hospicio.

A la entrada del edificio fueron recibidos los ministros por el presidente de la Diputación, el secretario y los diputados. Entre tanto, la banda entonaba la Marcha Real a medida que llegaban los ministros. Al llegar el marqués de Estella se reunieron en el salón expresamente habilitado para el Consejo.

Los primeros en llegar fueron los Sres. Callejo, Ponte, Aunós y Cornejo; después, el general Martínez Anido, que dijo venía de darse un paseo admirando las obras realizadas. Después llegaron el marqués de Guadalhorce y el Sr. Calvo Sotelo, y, por último, el presidente. Todos vestían de paisano, a excepción de Martínez Anido.

El presidente del Consejo, por mediación de su secretario, indicó que el Consejo duraría unas dos horas.

En el salón destinado al Consejo tenía preparada la Diputación a los ministros unas copas de champagne, y al entrar el presidente y advertirlo, dijo:

—Es el primer Consejo alimenticio que celebramos.

También les había dispuesto plumas estilográficas, que los ministros dijeron que se guardarían como recuerdo de la visita.

Durante el Consejo salió el ministro de Hacienda, celebrando una conferencia con el gobernador del Banco de España.

Termina la reunión.--La nota oficiosa

Cerca de las dos de la tarde terminó el Consejo, facilitándose la siguiente nota:

«Asuntos tratados en el Consejo:

Presidencia.--Real decreto creando en Buenos Aires la Casa de España, y estableciendo un Patronato.

Gobernación. — Segregación de los caseríos de Saracoché y Berreaga, del Municipio de Munguía; agregación de los barrios de Ugarte y Berreaga, del Ayuntamiento de Lemoniz (Vizcaya).

Devolución de los derechos arancelarios a los importadores de trigo acogidos al real decreto de 30 de Abril último, de conformidad con sus preceptos.

Gracia y Justicia. — Aprobación de la propuesta trimestral de la Comisión asesora de libertad condicional, otorgando este beneficio a 151 penados de la jurisdicción ordinaria; expediente para contratar, convocando subasta pública, el suministro de víveres para los reclusos de las prisiones de Cádiz y Guadalajara.

Guerra.—Expedientes de indulto.

Marina.—Habilitación del polígono de Torregorda (Cádiz).

Fomento.—Aprobación, de acuerdo con la propuesta del Comité ejecutivo del Consejo Superior Ferroviario, del ferrocarril de Málaga a Algeciras; expediente relativo al concurso para la contratación de las obras de explanación, fábricas, túneles, edificios y accesorios, del tramo tercero del ferrocarril de Zamora-Orense-La Coruña (este trozo se refiere al trayecto de Orense a Santiago); aprobación del proyecto de ferrocarril de Zafra a Villanueva del Fresno, informado favorablemente por los Consejos de Obras Públicas y Superior de Ferrocarriles, declarándolo de utilidad pública; expediente relativo a la contratación mediante concurso de las obras de explanación, fábricas, túneles, edificios y accesorios de la sección cuarta del ferrocarril de Baeza a Utiel; ídem íd. de la sección de Olvera a Almargen, del ferrocarril de Jerez a Almargen.

Expediente relativo a la subasta del ferrocarril de Pontevedra al puerto de Marín; ídem relativo al tranvía de Diego de León a la Prosperidad (Madrid) (se propone la aprobación del pliego de condiciones y la inhibición del ministerio de Fomento en favor del Municipio madrileño, a quien corresponde hacer la concesión); expediente relativo a la celebración del concurso para las obras del trozo segundo del ferrocarril de Zamora-Orense-La Coruña, trayecto de Puebla de Sanabria a Orense.

Subasta de las obras del puerto de San Esteban de Pravia (Asturias); expediente relativo a la forma del puerto de Ceuta; autorización para subastar las obras del puerto de Panjón (Pontevedra); ídem íd. del puerto de Colón (Baleares); expediente relativo al pliego de condiciones económicas y facultativas para la contratación por concurso de los proyectos 1, 4, 5, 6 y 16 del plan de obras del puerto de Sevilla; autorización para subastar las obras del puerto de Denia (Alicante); subasta de las obras del puerto de Estepona (Málaga).

Defensa de Carcagente contra las inundaciones del barranco de Goyanes; obras de defensa y encauzamiento del río Guadix y de la rambla de Fuñana; expediente relativo al encauzamiento del río Alvedosa, en la provincia de Pontevedra (Redondela); ídem íd. a la subasta de las obras de encauzamiento del Sepillo (Valladolid); abastecimiento de aguas de Pueblo del Duc (Valencia).

Distribución de crédito para carreteras y autorización para gastos de reparación; expediente de subastas de carreteras en las provincias de Badajoz, Córdoba, Granada y Zamora.

Expediente de modificación del plan de enseñanza en la Escuela Especial de Ingenieros Agrónomos y en la Profesional de Peritos Agrícolas.

Trabajo.—Propuesta a S. M. de medallas de oro del Trabajo a favor de D. Basilio Paraíso y don César Santomá; real decreto estableciendo un canon temporal a los billetes del emigrante, de las Compañías cuyos buques recojan emigrantes en el norte y noroeste de España, y destinándole al Tesoro del Emigrante para sus fines benéficos y culturales; real decreto reorganizando los servicios administrativos de Corporaciones de trabajo dependientes de dicho ministerio; libros III (formación técnica del obrero), y IV (formación técnica del artesano), del Instituto de Enseñanza Industrial.

Se acordó concurrir a la Exposición Internacional de Lieja.»

Los ministros anunciaron que, como no habían tenido tiempo de despachar todos los asuntos pendientes, mañana miércoles continuarán el Consejo, a las diez y media.

Los mercados tradicionales

El Consejo aprobó una real orden del ministerio de la Gobernación, dirigida al gobernador civil de La Coruña, que dice así:

«Vista la propuesta formulada por V. E. para solucionar el conflicto originado por las reales órdenes de 14 de Septiembre y 3 de Diciembre de 1927, estableciendo normas para las ferias, se aprueba la propuesta hecha por el gobernador marcando las formas y fechas para celebrar las ferias y mercados en cada una de las poblaciones y lugares que en la misma se indican.»

El ferrocarril central gallego

Se acordó por el Consejo de ministros, acerca de la construcción de esta línea, al objeto de poder definir las potencialidades económicas de las provincias y determinar la aportación y medios de hacerla efectiva, así como la cuantía del auxilio, nombrar una Comisión, en la que tengan representación las Diputaciones, Ayuntamientos y representaciones de las riquezas de la región, al objeto de que proponga al Gobierno la solución más favorable, en el orden de resultados económicos, y la proporción del auxilio financiero.

Un canon sobre los billetes de emigrantes

En el decreto relativo a la emigración se establece con carácter temporal un canon de 50 pesetas por cada billete entero, y 25 por medio billete de emigrante, que satisfarán las Compañías navieras extranjeras, autorizadas para el tráfico de emigración, por cada pasaje que expida en el norte y noroeste de España, con destino a América. Los ingresos se dedicarán a obras de carácter agrosocial y al establecimiento de estas enseñanzas. Estas entidades se regirán por un Patronato, del que formarán parte el director de Acción Social, el subdirector de Emigración y el presidente de los Patronatos provinciales.

El subsidio a las familias numerosas

El decreto sobre subsidio a familias numerosas amplía los beneficios del real decreto de 21 de Julio de 1926: alcanza a obreros y funcionarios de ambos sexos, que tengan ocho o más hijos, variando el subsidio de 100 a 1.000 pesetas, aparte de concesión de matrículas gratuitas, cédulas de infima clase, y los que tengan de diez hijos en adelante, exención de inquilinato y contribuciones. También se concede bonificación en los haberes de un 5 por 100, desde once hijos, a un 50 por 100 a los que tengan veinte o más. Se amplían los beneficios a los campesinos que no sean obreros, y se aclaran algunos extremos en lo relativo a viudas y huérfanos.

La enseñanza en la Escuela de Ingenieros Agrónomos

Otro proyecto llevado por el ministro de Fomento se refiere a la modificación del plan de enseñanza en la Escuela de Ingenieros Agrónomos. La alteración no se refiere al programa a que se sujetan hoy los estudios agronómicos, sino a la forma en que las enseñanzas se lleven a cabo. Parece que en la actualidad, la Escuela de Ingenieros Agrónomos no se sujeta a los cursos normales de los demás centros de enseñanza, a pretexto de que los ingenieros están obligados al estudio de unos cursos especiales que requieren determinadas temporadas del año. Con el proyecto ahora aprobado, los cursos en la Escuela de Ingenieros Agrónomos comenzarán en Octubre, como en las Universidades y demás centros de enseñanza, y terminarán en Mayo o en la fecha en que terminen todos ellos.

Los derechos arancelarios sobre el trigo

Se aprobó también un proyecto de decreto autorizando la devolución de derecho arancelarios a los importadores de trigo extranjero. El decreto por el que se autorizaba la importación disponía que serían devueltos los derechos arancelarios en el caso en que se comprobase la necesidad nacional de la importación acordada, y como esta necesidad se ha demostrado ampliamente y se han cubierto todos los requisitos exigidos, acordó el Consejo devolver los citados derechos.

El tranvía a la Prosperidad

Entre los proyectos aprobados figura, como se sabe, uno que se refiere al tranvía de la calle de Diego de León a la Prosperidad. Se trata de una solicitud que fué dirigida al ministerio de Fomento. El Gobierno, en su reunión de hoy, ha acordado que, con arreglo a los términos fijados por un real decreto de antigua fecha, no es el Estado el que tiene que hacer estas concesiones, sino los Ayuntamientos, y en su virtud se resuelve que sea el de Madrid el que decida acerca de la solicitud presentada.

El puerto de Sevilla

Respecto a las obras del puerto de Sevilla, cuyo alcance es ya conocido por haberse publicado en la Prensa el proyecto, se trató de la construcción de una gran dársena que convierta a Sevilla en un gran puerto fluvial.

Las obras del puerto de Sevilla costarán 42 millones de pesetas, y con las reformas se convertirá el puerto en una gran dársena de 11 kilómetros, adecuada para los barcos de mayor calado.

Nuevo jefe de Policía de Barcelona

Se va a nombrar nuevo jefe de la Policía de Barcelona a D. Rogelio Tenorio, actual gobernador de Lugo.

Otros asuntos

La Casa de España en Buenos Aires costará ocho millones de pesetas, y avalarán la operación los Bancos de Buenos Aires.

Presidirá el Patronato de esta Casa el embajador de España en Buenos Aires.

Llevó a Consejo el ministro de Fomento un expediente relativo al ferrocarril de Pontevedra a Marín, trozo de línea de ocho kilómetros que unirá el puerto de Marín con la ciudad de Pontevedra.

Se aprobó el cuarto y último trozo del ferrocarril de Bazea a Utiel.

Quedó resuelto el asunto del ferrocarril Málaga-Algeciras.

El Sr. Aunós leyó, y fueron aprobados, los libros del Instituto de Enseñanza Industrial. El tercero se refiere a la formación técnica del obrero; el cuarto, referente a la formación técnica del artesano, y el séptimo, formado por instituciones de ampliación e investigación.

Otras notas de la estancia de los ministros

En el Sanatorio de Oza se ha celebrado el anunciado banquete. A los postres, después del presidente de la U. P. y el alcalde, habló el jefe del Gobierno.

Dijo que en el Consejo se acordó eximir a La Coruña del plebiscito del 13 de Septiembre en vista de su actitud de estos días.

Añadió que hasta el momento del plebiscito seguirá el Gobierno trabajando como hasta aquí, y cuando llegue ese momento, únicamente podrán continuar la labor emprendida por el Gobierno los hombres que salgan de la U. P., por ser los más ampliamente preparados y los de mayor valor moral y espiritual, o los que forman parte del actual Gobierno.

Terminado el banquete, asistieron los ministros a la inauguración del Sanatorio de Lavaca, y luego visitaron la Institución Cultural de Atocha y la Cámara de Comercio.

Esta noche hubo banquete y verbena.

LAS CAVERNAS DEL INSTINTO

SEXUALIDAD DOLIENTE

Para Luis Astrana Marín

Admirado Astrana: Aquí, frente al mar, sin libros, envenenado por la monotonía del redil forastero, envuelto en el ambiente abrumador del agasajo constante, resúltame imposible abordar seriamente un análisis psiquiátrico del caso Villamediana.

Me comprometo a estudiarlo detenidamente en cuanto regrese a Madrid.

Como prenda de que entonces no he de eludir lo que ahora ofrezco, adelantaré la colocación de algunos jalones.

El principal de ellos, dejar establecido que la homosexualidad no tiene entre gentes doctas en tales cuestiones condición de vicio, sino calidad de padecimiento, de desgracia.

No es perversión; es enfermedad. Precisión de satisfacer el más implacable, tiránico y campeador de los instintos, caminando por sendas distintas a las que utilizan los seres de sexualidad normal.

Dos momentos decisivos hay desde este punto de vista: durante el desarrollo del llamado complexo de Edipo y en la época de la adolescencia.

Aun cuando usted, amigo Astrana, sabe, y sabe bien, lo que es el complexo de Edipo, presumo que la mayoría de los lectores no han de encontrarse en igual situación. Habrá, pues, de permitirme unas pocas palabras aclaratorias.

En la evolución sexual, antes de cumplir los cinco años, el niño pone fin a la fase autoerótica, dejando de perseguir la satisfacción sexual en su propio cuerpo para ir a buscarla fuera, en las personas que lo rodean. Empieza la diferenciación de los sexos. Fisiológica, sana, corrientemente, el niño siéntese atraído por la madre—esta atracción recibe el nombre de complexo de Edipo—; la niña, por el padre.

Por culpa de la constitución anómala del hogar—familias en que la madre ejerce funciones paternales, y viceversa—, por educación errónea, por infinidad de causas, el niño puede sentir, en vez de la natural predilección por la madre, otra, netamente morbosa, por el padre.

En otros casos, el niño, acobardado, reacciona—siempre inconscientemente—contra un afecto excesivo hacia la madre, desplazándolo en sentido paterno.

Lección ignorada por esos varones—por desgracia tan abundantes—empeñados en que los hijos les quieran más que a la madre.

Segunda zona de peligro: la adolescencia. La diferencia entre el hombre y la mujer no depende de que en cada uno existan caracteres somáticos y psicológicos distintos radicalmente de los presentados por el otro. La diferenciación es producto de una cuantía de desarrollo.

En el hombre predominan los caracteres masculinos; pero no faltan los femeninos. Problema de situación. En el hombre ocupa posición preferente de primer plano lo masculino; en la mujer, lo femenino.

Una educación errónea puede ocasionar que en el hombre los caracteres femeninos adquieran desenvolvimiento excesivo impropio de aquél—afeminamiento de los jóvenes criados entre muchachas—. La carencia del efecto regulador ejercida por el trato social de mujeres influye también intensamente—abundancia de hábitos homosexuales en los internados—.

De ello dedúcese claramente que el homosexual es víctima de un instinto que padre y educadores no acertaron a canalizar sensatamente.

Cuéntese que en nuestro país la preocupación dominante en estas materias es reprimir, no conducir. Alzar diques, no abrir cauces.

La decadencia de las civilizaciones y de los pueblos puede influir sobre el instante difícil de la adolescencia; mucho menos sobre el complexo de Edipo.

En el caso de Villamediana, interesante por demás, no ha de resultar fácil la distinción; pero como me atrevo a pensar, amigo Astrana, que su ayuda erudita no ha de faltarme, dispóngome a estudiar el caso tan pronto abandone esta playa, donde un mar esmeralda cuando ruge parece gemir.

DOCTOR CESAR JUARROS

Reformas en los Consulados portugueses

Lisboa, 14.—Los Consulados portugueses en Badajoz y Salamanca han pasado a ser de cuarta clase.

VACACIONES INTERRUMPIDAS

NUEVO CONSEJERO DE MARINA

Washington, 14.—Para ejercer el cargo de consejero en el departamento de Marina ha sido llamado con toda urgencia el almirante Hilary Jones.

El almirante Jones se encontraba disfrutando vacaciones.

Los tres primeros premios en el concurso de mantones de la verbena de la Paloma (Fotografía Alfonso)

FUEGO EN LOS MONTES

El terrible incendio de Cassá de la Selva

Avanza el fuego.--Todo un monte incendiado.--El aspecto fantástico de una cordillera.--Abnegación y valor de los campesinos.--La enorme extensión del siniestro

Cassá de la Selva, 14.—El incendio de los montes de Gabarrás avanza de una manera alarmante y aterradora.

Ha quedado completamente destruído todo el arbolado del monte Agla, en que ha perecido mucho ganado. Varias masías han sido pasto de las llamas, y también se han quemado varios pajares y muchos montones de corteza de corcho.

A las veinticuatro horas de iniciado el fuego, éste avanzaba furioso, impelido por el viento. En algunos sitios alcanzaba una longitud de 15 kilómetros, por ocho de profundidad. Por la noche, la cordillera presenta un aspecto fantástico.

Grupos de hombres de todos los pueblos comarcanos trabajan incansablemente para cortar el fuego. Las mujeres campesinas, arrostrando verdaderos peligros, no cesan de llevar cántaros de agua para aplacar la sed de los hombres que trabajan en la extinción del fuego.

El pánico se ha apoderado de los vecinos de San Sadurní, Santa Pelaya, San Mateo y Montnegre, que temen verse envueltos por el fuego.

Puede decirse que el fuego se ha extendido en más de 125 kilómetros cuadrados.

Los propietarios perjudicados son innumerables.

El fuego sigue consumiendo bosques y sembrados.--Aspecto desolador

Cassá de la Selva, 14.—Continúa devastador el incendio de los montes. Las llamas han invadido el macizo de los Angeles, y continúan avanzando hacia Celra, Madquemada y Castellar, consumiendo los bosques y los sembrados. Gran número de cabezas de ganado han perecido asfixiadas.

Se ignora el paradero de muchas familias de campesinos.

El gobernador ha enviado al lugar del suceso varias brigadas de bomberos y personal auxiliar de montes.

El monte de los Angeles presenta un aspecto desolador.

Una verdadera hecatombe.--Datos retrospectivos. -- Casas, masías y campos ardiendo.--Montes reducidos a cenizas. -- Huyendo del siniestro.--Pueblos devastados

Barcelona, 14.—Dicen de Cassá de la Selva (Gerona), que constituye una verdadera tragedia las proporciones del incendio declarado en el monte Gabarrás.

El domingo por la noche varios grupos, compuestos por centenares de hombres, trabajaban heroicamente para dominar las llamas. La fatiga y las horas de lucha que llevaban soportadas los tenían como enloquecidos. Junto a ellos las mujeres recorrían sin descanso, en un constante ir y venir, kilómetros y kilómetros para llevar agua a los improvisados bomberos, que padecían el tormento de la sed.

Los viejos y los niños eran constantemente trasladados de un lugar a otro para librarles del fuego arrollador, y las escenas desgarradoras se sucedían. Desde Cassá el alcalde y varios propietarios llevaron víveres a los que trabajaban en la extinción del siniestro. Se hacía materialmente imposible atender a todos los lugares de donde se solicitaba auxilio mediante disparos al aire.

El mayor esfuerzo de los campesinos se dirigió a evitar que las llamas invadieran las masías. Así se consiguió salvar numerosas casas. No obstante, las llamas llegaron a lamer la finca titulada «La Roura» y el caserío llamado «La Lisa», varias de cuyas puertas quedaron carbonizadas.

Los habitantes de las masías consiguieron huir, pero el ganado quedó entre las llamas.

La ermita llamada de Montnegre fué pasto de las llamas y se derrumbó, incluso el campanario. La casa adosada a dicha ermita, llamada Casa Escolá, también fué pasto de las llamas. Esta mañana corría la misma suerte la finca llamada «Estibalta de San Mateo». Anoche se quemaron las casas de campo conocidas por «Siñolas».

El fuego ha destruído montañas enteras de alcornoques, comunicándose el fuego desde San Mateo a Montnegre y al macizo de los Angeles, cuya ermita quedó aislada.

Varios propietarios y curiosos que acudieron al lugar del suceso tuvieron que escapar velozmente en automóviles ante el inminente peligro que corrían. El cura de la ermita de San Mateo se negó a abandonar el santuario.

Contra lo que suele ocurrir, en esta ocasión las carreteras no han servido para detener el curso de las llamas, que saltaban de un lado a otro de las carreteras, alcanzando así los términos de Selva, San Martín, Vell y Maldremaña, donde se confía que tendrá fin el fuego por tratarse de un terreno pelado, en el que las llamas no encontrarán combustible.

Han quedado devastados varios pueblos, entre ellos el de Madremañas, y han sufrido graves daños los de Loch, Los Angeles, Mintal y los términos de Castellar y Bertrand, hasta donde han llegado las llamas, sin que se sepa aún lo que haya podido ocurrir a sus moradores. Se sabe únicamente que los habitantes de algunas de las casas incendiadas, después de dar suelta al ganado, han huído despavoridos; pero se ignora su paradero. La propiedad que posee en Montnegre el literato catalán Sr. Ruyrá ha sido pasto de las llamas. El gobernador de Gerona, acompañado de las autoridades locales, ha estado constantemente en los sitios de peligro.

PERDIDAS IMPORTANTES

Violento incendio en Hamburgo

Berlín, 14.—En un gran depósito de mercancías cercano a Hamburgo se declaró anoche un violento incendio.

Un cargamento de lana, valorado en un millón de marcos, ha sido pasto de las llamas.

LA PENA DE MUERTE EN INGLATERRA

Nueve ejecuciones en un mes

Londres, 14.—El ministro del Interior ha denegado la petición de indulto solicitada por los defensores de tres condenados a la pena de muerte.

En vista de ello, mañana serán ahorcados los tres: dos en la prisión de Wandsworth, y el tercero en la de Pentonville.

Es la novena vez que se alzará el patíbulo durante el mes corriente en el Reino Unido.

CON LA OPOSICION DE LOS AGRARIOS

Se aprueban los Convenios de Nettuno

Belgrado, 14.—A última hora de la noche de ayer quedó aprobada en la Cámara de Diputados, por 158 votos, la ratificación de los Convenios de Nettuno.

El ministro interino de Negocios extranjeros pronunció un extenso discurso defendiendo estos Convenios y haciendo resaltar la necesidad de su ratificación.

Los agrarios expresaron su oposición en términos violentos y abandonaron el salón de sesiones en el momento de procederse a la votación en señal de protesta.

LA GUERRA DE TARIFAS

Protestas ante el Gabinete de Sofía

Sofía, 14.—Los ministros de Inglaterra, Francia, Bélgica, Austria, Checoeslovaquia y Hungría han formulado una protesta ante el Gobierno búlgaro por el carácter de retroactividad que se ha dado a las nuevas tarifas de Aduanas.

Se espera que los ministros de Holanda, Italia y Turquía realicen una gestión análoga.

LA CONFERENCIA DE PARIS

La evacuación de Renania

Bruselas, 14. — «Le Vingtième Siècle» dice que el ministro de Alemania en Bruselas ha informado al Gobierno belga de la intención de su país de promover, en la reunión de ministros de Negocios extranjeros que tendrá lugar en París con motivo de la firma del pacto Kellogg, la cuestión de la evacuación de Renania.

El expresado diario añade que es evidente que una evacuación anticipada no podría llevarse a cabo sino a cambio de compensaciones, independientemente de las cuestiones que afecten a la seguridad de Bélgica y de ciertas reivindicaciones particulares.

ALCOHOL EXCESIVO

Zozobra una barca y se ahogan dos alemanes

Kiel, 14.—Anoche ha zozobrado una barca de motor excesivamente cargada. De sus ocupantes, que en su mayoría se hallaban en estado de completa embriaguez, pudieron ser salvados 21; pero otros dos, pertenecientes a la marinería alemana, perecieron ahogados.

El capitán de la barca ha sido detenido.

Ministerio de Educación, Cultura y Deporte 2012

LA VIDA DEPORTIVA

El campeón mundial de boxeo, a Europa

Tunney, a Europa

Nueva York, 14.—A bordo del transatlántico «Mauritania» saldrá el próximo jueves con rumbo a Europa el campeón mundial de boxeo Gene Tunney.

Tunney tiene el propósito de hacer una excursión pedestre, visitando, probablemente, Inglaterra, Irlanda, Francia, Alemania, Italia y España.

La boda de Tunney

Nueva York, 14.—A pesar de la gran reserva que tanto Tunney como su novia tienen acerca de sus planes, se ha conseguido saber que la boda de Gene Tunney tendrá lugar en Italia, donde seguramente terminará Tunney el viaje que se propone hacer a pie por Europa, visitando varios países y entre ellos España.

***El trofeo Renault**

Hoy celebrará la Agrupación Deportiva Renault una reunión, a las seis y cuarto de la tarde, en el campo de la Unión Sporting, para proceder al reparto de premios del torneo últimamente celebrado.

He aquí el programa:

Moscas.—José Bustos y Dionisio Sánchez.

Gallos.—Ventura Cruz de la Casa y Florencio Bustillo.

Plumas.—Miguel Vizmanos y Manuel Paz Blanco.

Ligeros.—Julián Igualador y Manuel Cañón.

Final de los pesos gallos, entre Alberto Olmeda y Manuel Picaporte.

Final de los pesos ligeros, entre Manuel Rodríguez García y Angel Fernández Bahamonde.

Welter.—Manuel Velasco y Diego del Campo.

Medios.—Jesús Muñoz y Luis Torrado.

Todos los combates serán a cinco «rounds» de dos minutos.

Antes de comenzar cada combate, excepto en las dos finales, el Sr. Gómez de la Serna, presidente de la Agrupación Deportiva y Cultural Renault, hará entrega de los premios a los ganadores respectivos, efectuándose a las once de la mañana el sorteo de los mismos en la Secretaría de Renault.

BALONPIE

El mercado de Agosto

Las últimas «ficherías» conocidas son las siguientes:

Raba, del Racing Club, de Santander, el Racing Club, de Madrid; Carrasco, del Lorca al Unión Sporting; Cavia, del Arenas de Guecho al Iberia de Zaragoza; Blanco, del Racing Club de Sama de Langreo al Unión Sporting; Rubiera, del Juventud Asturiana, de La Habana, al Racing Club de Madrid; Baragallo, del Racing de Sama al Racing Club de Santander.

Pequeñas noticias

Ayer mañana dió comienzo Brú a preparar a los jugadores del Racing Club.

—El Español, de Barcelona, lleva muy adelantados los trabajos relacionados con una excursión por Italia. Es posible que el debut sea en Roma.

Los últimos partidos del Celta

Vigo, 14.—Se han recibido noticias de los últimos encuentros jugados por el Celta, de regreso a España en el vapor «Wesser».

En el puerto brasileño de Santos actuó el día 6 contra el Club Español, de dicha ciudad, venciendo por tres a dos.

Ayer, domingo, jugó en Bahía contra el Club Galiano, ante más de 30.000 espectadores. El Celta se adjudicó otro triunfo por el tanteo favorable de dos a uno.

La Prensa brasileña elogia la actuación de los jugadores gallegos. El equipo estaba integrado las dos tardes por Isidro; Otero, Hermida; Espinosa, Cárdenas, Fariña; Reigosa, Cosme, Rogelio, Polo, Brand.

La excursión del Barcelona por América

Buenos Aires, 13.—Oficialmente, el número de personas que asistieron al partido Club Independiente-Barcelona, no pasó de veinte mil almas. La recaudación ascendió a 19.550 pesetas.

En el Centro Catalán se ha celebrado un importante banquete en honor del F. C. Barcelona. Asistieron más de cuatrocientos comensales.

Hubo después brindis a cargo del presidente del Centro, señor Valls; del presidente de la Asociación Argentina de Football, señor Baccar, y del delegado del Barcelona, Sr. Moragas.

Se celebró inmediatamente un baile y luego un concurso de sardanas.

La lesión que sufre Samitier no es tan importante como se creyó en un principio. Es casi seguro que jugará en el partido contra el Boca Juniors.

Muchos aficionados opinan que el árbitro catalán, Villalta, perjudicó más bien al F. C. Barcelona, anulando uno o dos tantos que pudieron haberse marcado.

De todos modos, se reconoce que fué un momento desastroso para el Barcelona. Faltó cohesión al equipo español.

El árbitro quitó toda la impetuosidad característica de los dos jugadores iruneses, Regueiro y Errazquin, por lo que el ataque actuó más bien con demasiada sangre fría.

CICLISMO

La Tercera Vuelta a Asturias

Gijón, 14.—La carrera ciclista de la Tercera Vuelta a Asturias se compondrá de cuatro etapas, con un recorrido total de 858 kilómetros, y se celebrará el día 22.

Los premios por clasificación suman 8.350 pesetas, más 18.000 por primas de etapa general, y 2.400 para clasificación regional, más 700 de primas.

Habrá cuatro controles y aprovisionamiento.

Los Seis Días de París

París, 14.—El equipo Tonani-Boucheron ha ganado la carrera ciclista de los Seis Días.

Noticias de aeronáutica

Homenaje a Ferrarin, Del Prette y al aviador Silva, que les salvó la vida

Río de Janeiro, 14.—Aunque lentamente, continúan mejorando los aviadores italianos comandante Ferrarin y mayor Del Prette.

El embajador de Italia ha manifestado a un redactor del «O Jornal» su gratitud al Gobierno, a la Prensa y al pueblo brasileño por su comportamiento en el accidente sufrido por los intrépidos aviadores.

La presidencia de la Cámara de Comercio Italiana de San Paulo ha acordado conceder al mayor Del Prette y al comandante Ferrarin el premio «De Pinedo», de 500.000 liras, por haber cubierto con su vuelo las condiciones establecidas en dicho premio.

También ha acordado la citada Cámara regalar una medalla de oro y conceder un premio de diez contos de reis al marino brasileño Armando Silva, que acudió en auxilio de Ferrarin y Del Prette, salvándoles la vida.

Costes y Bellonte se disponen a cruzar el Atlántico

París, 14.—Costes y su mecánico Bellonte han llegado a Le Bourget, procedentes de Villacoublay. Han hecho un vuelo de prueba con las cuatro quintas partes de la carga, o sea 3.800 litros de esencia. Han despegado y han aterrizado de excelente manera. Si las condiciones atmosféricas son favorables, hay que esperar una salida para mañana de los dos aviadores, con el propósito de atravesar el Atlántico.

Maniobras de ataque en Londres

Londres, 14.—Anoche ha comenzado el simulacro de ataque aéreo a la capital, que durará cinco días, y en el que participan 250 aviones.

Las evoluciones de los aparatos entre las nubes fueron vistas con dificultad. Los principales objetivos de este ataque son el Palacio de Cristal, el aeródromo de Croydon y el ministerio del Aire.

Hoy han proseguido las maniobras aéreas, que son presenciadas por enorme muchedumbre.

Los grupos enemigos simulados han volado a tan poca altura que han podido ser perfectamente admirados por todos. Al llegar al crepúsculo no pudieron ya ser vistos los ejercicios aéreos, a consecuencia de la interposición de grandes grupos de nubes.

Un libro de la aviadora Earhart

Nueva York, 14.—La señorita Amelia Earhart, que realizó últimamente la travesía del Atlántico en aeroplano, ha manifestado que está escribiendo un libro sobre su vuelo, titulado «Nuestro vuelo en el «Friendship», nombre del aparato que tripulaban, y será editado por una de las principales firmas de esta capital.

El aeroplano «Friendship» ha sido vendido en 60.000 dólares a una línea de viajes aéreos norteamericana, que se propone dedicarle al servicio de pasajeros en los Estados Unidos.

La Aviación argentina

Buenos Aires, 14.—Durante el último año los aviones del Ejército han cubierto más de 221.000 kilómetros. Se señala un progreso sensible en las estaciones aeronavales de Punta Indio y de Puerto Belgrano.

El servicio aerostático naval cuenta actualmente con 19 pilotos aviadores, dos pilotos de dirigibles, cinco pilotos de hidroaviones, seis alumnos pilotos aviadores y tres ayudantes de pilotos de dirigibles.

Los restos de un aparato

San Juan de Terranova, 14.—Se han recibido mensajes radiotelegráficos lanzados por la estación del barco «Seapool», según los cuales la tripulación de dicho barco ha visto los restos de un aeroplano a 400 millas de la costa.

A causa de la obscuridad no ha podido el «Seapool» recoger dichos restos, ignorándose, por tanto, de qué aparato se trata.

Servicio postal mixto

Nueva York, 14.—El hidroavión que fué lanzado con catapulta desde el paquebote «Ile de France» a 500 metros de la costa americana, ha amarado en este puerto en excelentes condiciones.

Este hidroavión inaugura el nuevo servicio postal mixto entre Francia y los Estados Unidos.

España en la Exposición de Prensa en Colonia

Colonia, la señora del Rin, justamente llamada en los tiempos medievales la Roma alemana, es invadida en la actualidad por los miles y miles de peregrinos que, de todos los ámbitos del planeta, acuden a visitar el espléndido santuario de la Prensa, alzado en la antigua ciudad imperial y hanseática que baña el legendario río.

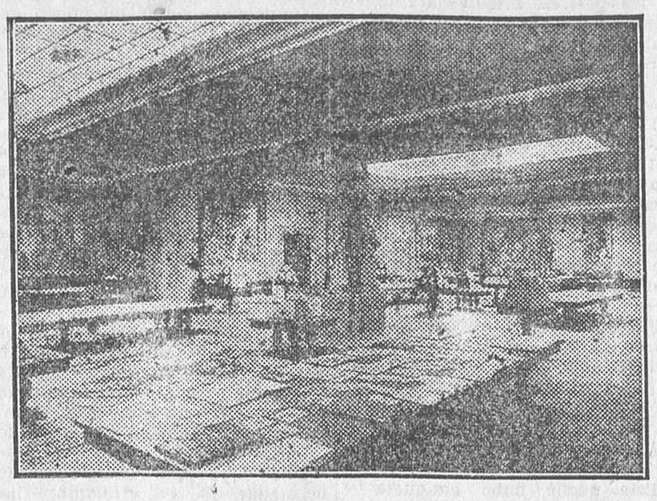

Gran salón de Prensa iberoamericana

Imponente, colosal—y nunca mejor aplicado el característico adjetivo tudesco—, yérguese en la orilla derecha del Rin el edificio de la Exposición.

El enorme inmueble, cuya longitud total excede de tres kilómetros, está construído de ladrillos, y su estilo sintético, ultramodernista—valga el calificativo—, sólo se compone de líneas rectas, paralelas y perpendiculares, sin ningún adorno ni fantasía arquitectónica. Flanquea la vastísima construcción, en el ángulo nordeste, una torre de ochenta y cinco metros: es la torre de la Prensa, coronada por un faro que durante la noche esparce su claridad discontinua sobre la ciudad y la campiña.

Ocupa la Exposición un área de quinientos mil metros cuadrados, y señalada la cifra, huelga ponderar lo extraordinario de la empresa realizada

El edificio principal, de traza cuadrangular, alberga las Secciones referentes a la Prensa moderna, al libro, a las artes gráficas, a la técnica de las informaciones a grandes distancias, a la fotografía y a otros diversos coadyuvantes del actual periodismo. Una imprenta ejemplar enseña las diferentes etapas en la confección de los periódicos. Con curiosidad, no exenta de emoción, se visita el cuarto de Guttenberg y su prensa de mano.

En una espléndida plazoleta, que rompe la austeridad del paisaje arquitectural con sus vistosos macizos de pensamientos amarillos y violeta y sus rodondedros malva, descuellan los pabellones de las naciones; los de los grandes periódicos de Colonia y de Alemania se alinean a lo largo de la Exposición, en la que existen innumerables restaurantes, amén de sinnúmero de recreos y de atracciones, a los que separa una amplia pradera.

Merecen ser citados en este rápido resumen los edificios destinados a la Sección histórica y el construído exprofeso para los Congresos que han de celebrarse, unos cuatrocientos, muchos de ellos de carácter internacional.

*

La mayor parte de los Estados europeos, los Estados Unidos de Norteamérica, toda la América española, Filipinas, China, Japón, las colonias inglesas y muchos otros países concurren a este magno Certamen, cuya importancia y trascendencia no necesitan encarecimientos.

Todo el pensamiento humano palpita a diario en estas hojas volantes impresas que, en nuestro siglo, vienen a satisfacer en todos los ámbitos de la Tierra la curiosidad pública, de vez en vez más agudizada, a la par que divulgan la cultura universal, pues hoy día los periódicos no se limitan a ejercer las funciones de informadores y de críticos, como en otros tiempos, sino que las amplían a la de educadores y guías de las multitudes en todos los órdenes de la actividad humana.

Lo limitado del espacio de que disponemos nos obliga a prescindir, por el momento, de la descripción de los pabellones donde las naciones concurrentes al Certamen exponen su Prensa, ciñéndonos a hacerlo someramente del de España, el cual, justo es decirlo, ha obtenido, desde el primer instante, un brillantísimo éxito, siendo uno de los más visitados y celebrados.

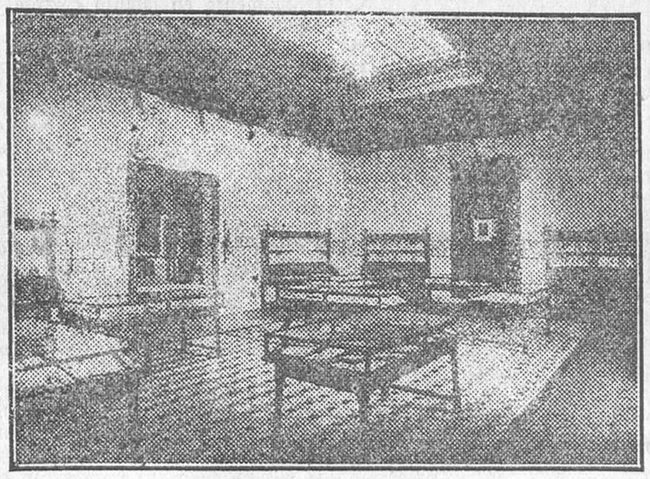

Salón de Prensa retrospectiva, donde se exhibe la magnífica instalación de la Hemeroteca Municipal de Madrid

Hállase emplazado nuestro pabellón—que ocupa una superficie de 1.500 metros cuadrados—en el llamado Palacio de las Naciones.

Divídese en tres Secciones: la primera, destinada a la Prensa retrospectiva, acusa en su decorado un rancio carácter español, que armoniza con la riqueza del clásico artesonado y moblaje; la luz es central y dispuesta en un lucenario-vidriera en colores.

En ocho grandes amarios-vitrinas y siete mesas resguardadas con cristales expone le Hemeroteca Municipal de Madrid su valiosísima colección de periódicos madrileños, en número de 701, colección que abarca desde la primera «Gaceta», aparecida en Febrero de 1661, hasta los periódicos de fines del siglo XIX. Verdaderos tesoros hay en publicaciones periódicas de la XVIII centuria y principios de la XIX. ¡Lástima grande que la falta de espacio nos prive del placer de reseñar muchas de ellas que, por su importancia e interés histórico, literario y artístico, son ricas joyas de esta colección, única en nuestra patria, que presenta la Hemeroteca Municipal, y que ha alcanzado un éxito rotundo y definitivo en la Exposición de Colonia. Son innumerables las felicitaciones que la Prensa y las más destacadas personalidades de todos los países tributan al Concejo madrileño por esta gentil muestra del florecimiento de una de sus más preciadas instituciones culturales.

Juntamente con los periódicos de Madrid expone Barcelona una magnífica colección de avisos, relaciones y cartas de los siglos XVI y XVII, y 148 fotografías de otros tantos periódicos publicados en la Ciudad Condal, desde el «Diario curioso histórico», fechado en 4 de Febrero de 1762, a «Juventud».

La segunda Sección está dedicada a la actual Prensa iberoamericana.

Un gran acierto ha sido el de que nuestro pabellón reuna, con los de España, todos los periódicos de los países hermanos de América y los de Filipinas.

La Prensa española se agrupa por regiones, y por Repúblicas, la americana.

El inmenso salón hállase suntuosamente decorado con magníficos tapices representando la vida de la reina Cenobia; cubren el pavimento ricas alfombras.

La tercera Sección, destinada al turismo y a la propaganda de las grandes Exposiciones españolas de Sevilla y Barcelona, se encuentra instalada en un hermoso patio español, todo él solado y decorado con material de cerámica sevillana y una fuente central de graciosas líneas.

Próximo a este patio hay una oficina de información, que pone a disposición del visitante toda clase de datos referentes a la Prensa que se exhibe en el pabellón, así como todos cuantos detalles se relacionan con el turismo.

Como españoles y como periodistas nos congratula el triunfo que la Prensa de España ha obtenido en este Certamen.

El edificio principal de la Exposición, con una torre de 85 metros de altura, visto desde la otra orilla del Rin

LA CONFERENCIA ANUAL

El partido laborista inglés

Londres, 14.—La vigésimaoctava Conferencia anual del partido laborista se celebrará en el Municipio de Birmingham el lunes 1 de Octubre y los cuatro días siguientes.

Dirigirá los debates el Sr. George Lansbury, miembro del Parlamento y presidente del Comité ejecutivo nacional del partido laborista.

El principal asunto de que se ocupará la Asamblea será la redacción del programa para las próximas elecciones generales.

Durante la reunión se elegirá la nueva Junta directiva.

El Sr. Mac Donald ha sido nombrado, sin oposición, para tesorero por 47 organizaciones, de modo que su reelección será una vez más asunto de forma.

RECELOS

El viaje de Kellogg a Europa

Washington, 14.—El secretario de Estado, Sr. Kellogg, embarcará con rumbo a Europa el próximo sábado, día 18 del actual.

El Sr. Kellogg ha manifestado que rehusará toda discusión sobre cuestiones internacionales durante su estancia en Europa.

Se cree, sin embargo, que el secretario de Estado de los Estados Unidos estudiará los puntos fundamentales del acuerdo naval francobritánico, y hasta es posible que celebre conferencias relacionadas con él.

Tanto el departamento de Estado como el de Marina de Norteamérica están interesados en todo lo concerniente a dicho acuerdo naval.

CONFERENCIA

La guerra futura será breve... y mortífera

Chicago, 14.—Sir James Irvine, profesor de la Universidad de Stanbrews, en Escocia, ha pronunciado una interesante conferencia en la Sociedad Norteamericana de Ciencias Químicas sobre la guerra futura.

Sir Irvine ha afirmado en su conferencia que la próxima guerra será ganada o perdida en muy pocos días, merced al enorme empleo que harán las naciones beligerantes de substancias químicas de gran poder destructor.

Exposición celebrada

Gijón, 14.—En el salón de actos del Ateneo Obrero se ha inaugurado la segunda Exposición de artistas asturianos, en la que se presentan obras muy interesantes de muchos artistas regionales, especialmente de pintores jóvenes.

La Exposición está siendo visitadísima.

Un almacén de tejidos destruído por las llamas

Al amanecer de ayer se declaró un violento incendio en un almacén de tejidos propiedad de la viuda de Redoné, establecido en la calle de San Sebastián, número 2, esquina a la de Atocha.

Una vecina de dicha finca advirtió que del local que ocupa el citado almacén en la planta baja salían grandes llamas y una enorme cantidad de humo.

Dió la voz de alarma, acudiendo el sereno de la calle, que despertó inmediatamente a todos lo vecinos de la finca, que abandonaron sus lechos llenos de terror.

Los que más se asustaron fueron los del tercer piso, casa de huéspedes, que, llenos de pánico, creyéndose en inminente peligro de perecer, salieron a la escalera en paños menores, arrastrando sus equipajes.

Como siempre, el Servicio de bomberos acudió inmediatamente, comenzando los trabajos de extinción.

En el almacén hay un patio cubierto con una montera de cristales, que al romperse convirtió el respiradero en una especie de chimenea de enorme tiro, por donde subían las llamas, prendiendo en las paredes de los otros pisos.

Los bomberos, después de inauditos esfuerzos, lograron localizar el fuego en el almacén, que quedó totalmente destruído.

Los daños son de bastante importancia.

Por referencias particulares se sabe que el almacén estaba asegurado en tres Compañías distintas.

En la investigación hecha por las autoridades, resulta que el fuego se inició por el ángulo izquierdo, del patio, por donde pasan los cables eléctricos.

LA CRISIS DEL PARO

Obreros ingleses al Canadá

Londres, 14.—El «Morning Post» dice que ya han quedado cerradas las listas de los obreros pedidos por el Gobierno del Canadá para los trabajos de la recolección, y que, como se sabe, han sido reclutados entre los obreros víctimas del paro forzoso en las industrias de la metrópoli.

Hasta ahora han sido embarcados con destino al Canadá 4.500 obreros.

GALICIA

La procesión de San Roque

Villagarcía, 14.—Los ministros de Hacienda y Fomento vendrán el jueves a presidir la procesión de San Roque, Patrón de este pueblo.

Habrá un banquete en el Ayuntamiento y se celebrarán otros festejos.

La Delegación de Hacienda de Orense

Orense, 14.—Los ministros de Fomento y de Hacienda llegarán a esta capital el día 17 del actual para efectuar la colocación de la primera piedra de la nueva Delegación de Hacienda.

Se les obsequiará con un banquete y habrá iluminaciones.

Niño atropellado por un «auto»

Orense, 14.—Un autobús que hace el servicio de la población atropelló al niño de doce años Manuel Iglesias, causándole lesiones de gravedad. Se teme que fallezca a consecuencia de las heridas.

El conductor, Francisco Rodríguez, ingresó en la cárcel, a pesar de que la desgracia fué producida por una imprudencia del niño.

EL CRIMEN DE UN LOCO

Degüella a su madre y a su hermana

Se descubre el doble crimen

Barcelona, 14.—En la calle de la Diputación, 361, primero primera, ha ocurrido esta madrugada un sangriento suceso, del que han resultado víctimas una mujer y su hija.

Estas mujeres vivían en la citada casa en compañía de un hijo y hermano suyo, llamado Juan Miralles Martínez, de cuarenta y cinco años. Las víctimas son María Teresa Martínez Julia, de ochenta años, y su hija Teresa Miralles Martínez, de cuarenta y dos.

Juan es músico, y hace años padece una enfermedad de carácter mental que le obligó a abandonar su profesión.

La familia vivía con el producto de una pequeña renta y con la ayuda de la caridad de algunas personas. Teresa tuvo que dejar de trabajar también en su oficio de modista para atender a su hermano.

Ayer estuvo a visitarlos un hijo y hermano, que es fraile, el cual, en vista del estado de miseria en que se encontraban, indicó que hoy iría una hermana de la Caridad para atender al enfermo.

A las ocho de la mañana se presentó la hermana de la Caridad, y al ver que no contestaban a sus llamadas avisó a la portera.

Al personarse ésta y observar algunas manchas de sangre, dieron aviso a la Policía, que forzó la puerta, hallando sobre las camas a la anciana gravemente herida y a la hija muerta.

Esta, así como la anciana, presentaban varias heridas, hechas probablemente con un cuchillo.

El Juzgado de guardia se trasladó al lugar del suceso, tomando declaración a los vecinos.

La anciana, a causa de su gravedad, no pudo declarar.

Tiene seccionada la tráquea, y Teresa, la yugular.

Cómo debió ocurrir la tragedia

Desde luego, se supuso lo que después pudo comprobar el Juzgado: que Juan había sido el autor del asesinato de su madre y de su hermana.

De las diligencias practicadas por el juez puede deducirse la forma en que debió desarrollarse el espantoso crimen.

La madre y la hija debían encontrarse en sus respectivos lechos cuando Juan debió de sufrir un ataque, y esgrimiendo un cuchillo de grandes dimensiones que utilizaban en la cocina, en una mano, y una navaja barbera, con la que el pobre demente se afeitaba, en otra, la emprendió a golpes con las desdichadas mujeres.

Teresa Miralles debió de morir casi instantáneamente, pues quedó con la cabeza casi separada del tronco, y la madre quedó en tan gravísimo estado que se teme fallezca de un momento a otro.

Juan, una vez cometido tan horrendo hecho, subió por las escaleras, llegando hasta la puerta de la azotea con el propósito, sin duda, de huir; pero se encontró con la puerta cerrada; entonces, a juzgar por las manchas de sangre que se han visto en ella, debió de forcejear con el propósito de abrirla, y en vista de la inutilidad de sus esfuerzos debió descender, y utilizando la llave del portal, que siempre llevaba, debió de abrir, desapareciendo en dirección desconocida.

El criminal se suicida en la montaña

Cuando la Policía trabajaba en este asunto con la mayor actividad, a media mañana fué encontrado en la montaña de Nuestra Señora del Coll el cadáver de un hombre que representaba tener unos cuarenta años de edad.

El juez ordenó el levantamiento del cadáver y su traslado al Depósito judicial del Hospital Clínico. Se le han registrado las ropas y no se ha encontrado ningún documento ni papel que pudiese orientar para la identificación de la víctima.

Vestía decentemente y estaba cubierto con un gardapolvo, señales que coinciden con la vestimenta que acostumbraba a utilizar el perturbado de la calle de la Diputación. En la mano derecha tenía el suicida una pistola, con la cual se quitó la vida.

El cadáver tenía unas manchas de sangre en varias partes del cuerpo, así como unas ligeras heridas en las manos, lo que hace suponer que hubo lucha.

Por la tarde quedó identificado el cadáver del suicida. Se trataba, en efecto, de Juan Miralles.

Atendiendo indicaciones del juez, desfilaron por el depósito judicial del Hospital Clínico la portera de la casa donde se cometió el crimen, llamada Rosa Pamiés, y Carmen Fernández, planchadora establecida en dicha finca, las cuales reconocieron en el cadáver hallado en la montaña de Nuestra Señora de Coll al autor del doble crimen.

El Juzgado realizó esta tarde una inspección ocular en el domicilio de Juan Miralles.

La anciana herida fué operada a última hora, con resultado satisfactorio, aunque su avanzada edad no inspira optimismo a los facultativos.

Ministerio de Educación, Cultura y Deporte 2012

BOLSA Y FINANZAS

LA SESION DE BOLSA DE AYER

Entre los fondos públicos, la Deuda reguladora abandona 35 céntimos en partida, y el Amortizable 4 por 100, 50 céntimos en sus series bajas. Las demás Deudas del Estado se ofrecen firmes y bien dispuestas.

Ayuntamientos, abandonados; la Garantía del Estado, floja, y las Cédulas hipotecarias, sostenidas.

En el grupo bancario, el de España cede un punto; el Español de Crédito y Quesada, avanzan, y los demás registran sus precedentes.

Las eléctricas, sostenidas, y entre las mineras, las del Rif, al portador, avanzan 20 puntos, y la Felguera, un cuartillo.

Azucareras, firmes; Explosivos abandonan 10 pesetas, y los ferrocarriles, déblies, cediendo los Alicantes tres pesetas, y los Nortes sin operar. En Tranvías tampoco la cotización es muy ventajosa, pues bajan medio duro.

El corro internacional, firme en francos y libras, sostenido en dólares y flojo en pesos argentinos.

*

Se cotizan a más de un cambio: Amortizable 3 por 100 de 1928, 76,40-50; cédulas 5 por 100 del Hipotecario, 101,45-50; acciones Felguera, 70,75-50; Alicante, a fin de mes, 595-96-96,50-96-95-105,50-106; Tranvías, contado, 142,75-141,50 y a fin de mes, 143-42,50-41,50; Azucareras, a fin de mes, 155-55,50-25-155; ídem, ordinarias, 56,50-25-56; Explosivos, viejas, contado, 1.360-50; a la liquidación, 1.365-60-50, y en alza, a fin corriente, 1.415; acciones Minas Centenillo, 190.

*

Oficialmente se han negociado: 50.000 francos franceses, a 23,40-50; 1.000 libras esterlinas, a 29,11; 27.500 dólares, cheque, a 6,005 y 5.995; 10.000 pesos argentinos, moneda legal, a 2,51.

*

Los cambios medios de la moneda extranjera han sido: Francos franceses, 23,450, y dólares, 6,004.

*

A última hora quedaban entre particulares: Alicantes, a 596,00, papel; Nortes, a 621,00; Azucareras preferentes, a 155,00, dinero; ídem ordinarias, a 56,00; Tranvías, a 141,00; Explosivos, a 1.345,00, a la liquidación.

COTIZACIONES

DEL 14 DE AGOSTO DE 1928

4 por 100 Interior. — Serie F, 75,75; E, 75,75; D, 75,75; C, 75,75; B, 75,75; A, 75,75: G y H, 75,00.

4 por 100 Exterior. — Serie F, 90,00; E, 90,00; D, 90,00; C, 90,00; A, 90,00.

4 por 100 Amortizable.—Serie C, 85,00; B, 85,00; A, 85,00.

5 por 100 Amortizable 1900.—Serie F, 97,00; E, 96,75; D, 96,75; C, 96,75; B, 97,00; A, 97,00.

5 por 100 Amortizable 1917.—Serie C, 95,75; B, 95,75; A, 95,75.

5 por 100 Amortizable 1926.—Serie C, 103,60; B, 103,60; A, 103,60.

5 por 100 Amortizable 1927.—Sin impuesto, serie F, 104,00; D, 104,15; C, 104,15; B, 104,15; A, 104,15. Con impuesto, serie E, 93,90; D, 93,90; C, 93,90 B, 93,90; A, 93,90. Idem 3 por 100, serie A, 76,50; B, 76,40; C, 76,40; D, 76,40; E, 76,40; F, 76,40. Idem 4 por 100 libre, 94,00. Idem 4 1/2 por 100, serie A, 99,80; B, 99,80; C, 99,80; D, 99,80; E, 99,80; F, 99,80.

5 por 100 Deuda ferroviaria.—Serie A, 103,75.

Ayuntamientos. — D. y Obras, 93,00; Subsuelo, 100,00; Sevilla, 101,00.

Garantía del Estado.—Transatlántica, 1925, Noviembre, 101,00; ídem 1926, 102,90; Tánger-Fez, 105,00.

Cédulas hipotecarias. — Banco Hipotecario, 4 por 100, 94,25; 5 por 100, 101,50; 6 por 100, 113,00; ídem Crédito Local, 5 1/2 por 100, 102,25.

Efectos públicos extranjeros.—Cédulas argentinas, 2,58; Empréstito Marruecos, 94,85.

Acciones.—Banco España, 585,00; ídem Central, 200,00; ídem E. Crédito, 465,00; ídem López Quesada, 126,00; Hidro Española, 246,00; Unión Eléctrica, 160,00; Telefónica, 99,75; Minas Rif, portador, 680,00; Duro-Felguera, C., 70,50; Tabacos, 236,00; Fénix, 408,00; Petróleos, 159,00; Canalización Guadalquivir, 585,00; ídem íd., cédulas, 290,00; El Centenillo, 190,00; Madrid, Zaragoza y Alicante, F. C., 595,00; Metro, 175,00; Tranvías, C., 141,50; F. C., 141,50; Azucareras, preferentes, C., 155,00; F. C., 155,00; ídem cédulas, 95,00; Azucareras ordinarias, C., 56,50; F. C., 56,00; Explosivos, C., 1.350,00; F. C., 1.350,00; F. C., alza, 1.415,00.

Obligaciones.—Gas Madrid, 6 por 100, 106,00; Cons. Naval, 6 por 100, 102,25; Transatlántica, 1922, 105,25; Norte, segunda, 73,65; ídem quinta, 74,35; Asturias, primera, 72,00; Alsasua, 94,50; Norte, 6 por 100, 104,75; Esp. Pamplona, 74,75; Prioridad Barcelona, 77,00; Valencia-Utiel, 70,75; Alicante, primera, 340,50; ídem G, 104,00; ídem I, 104,00; Asturias, primera, i. f., 50,50; Metropolitano, 5 por 100, 98,00; Peñ.-Puertollano, 101,50; Minas Peñarroya, 101,75.

Moneda extranjera.— Francos, 23,50; ídem suizos, 115,65*; ídem belgas, 83,60*; liras, 31,30*; libras, 29,11; dólares, 5,995; marcos oro, 1,435*; escudos portugueses, 0,28*; pesos argentinos, 2,51*; ídem chilenos, 0,70*; coronas checas, 17,90*; ídem noruegas, 1,61*; florines, 2,41*.

(Las cotizaciones seguidas de asterisco no son oficiales.)

OTRAS BOLSAS

Bolsa de Bilbao.—Altos Hornos, 181,00; Egplosivos, 1.385,00; Resineras, 115,00; Papelera, 199,00; Banco Urquijo, 375,00; Ferrocarriles Norte, 623,00; Cons. Naval, blancas, 132,50; Unión Marítima, 185,00; H. Ibérica, v., 801,00; n., 750,00; Hidro Española, 242,00; Sid. Mediterráneo, 126,00; M. Rif, nominativas, 585,00; ídem portador, 667,00; Sevillana, 160,50; Dicido, 780,00.

Bolsa de Londres.— Pesetas, 29,11; francos, 124,24; ídem suizos, 25,2175; ídem belgas, 34,9012; dólares, 4,854; liras, 92,825; florines, 12,1062; coronas suecas, 18,1325; ídem noruegas, 18,1875; ídem danesas, 18,1875; ídem austríacas, 34,42; marcos, 20,385; pesos argentinos, 47,42; ídem chilenos, 39,68.

INFORMACION FINANCIERA

Liquidación provisional

La Junta Sindical ha dispuesto la nivelación de las operaciones concertadas en acciones de Azucareras preferentes, ordinarias y Explosivos, a fin de mes, a los cambios de 155,50, 56,50 y 1.350, respectivamente.

Radiotelefonía

Programa para hoy

Unión Radio (E. A. J. 7, 375 metros).—A las once cuarenta y cinco, nota de sintonía; intermedio musical y literario; campanadas de Gobernación; a las doce y cuarto, fin de la emisión; a las dos, orquesta de la estación: «Lustige ouverture», Weingartuer; «Canto nupcial», Rimsky-Korsakoff; «Manon Lescaut», Puccini; intermedio, por Luis Medina; la orquesta: «El puñao de rosas», Chapí; «Soirée intime», Lincke; «Le onde del Danubio», Cortopassi; noticias de Prensa; la orquesta: «Tambourin», Rameau; a las tres y media, fin de la emisión; a las siete, el sexteto de la estación: «La alegría del batallón», Serrano; «El oro del Rhin», Wagner; «Amor gitano», San José; intermedio, por Luis Medina; a las ocho, música de baile, por el sexteto de la estación; a las ocho y media, fin de la emisión; a las diez, campanadas de Gobernación; señales horarias; últimas cotizaciones de Bolsa; concierto selecto: Alice Grisy (soprano) y la orquesta de la estación; la orquesta: «Sinfonía en «mi» bemol mayor» (número 1), Haydn; Alice Grisy: «Las bodas de Fígaro», Mozart; «Dore», Schubert; «Le rose et le rossignol», Rachmaninoff; la orquesta: «Sinfonía» (núm. 1, continuación), Haydn; intermedio: «Cursillo de educación», segunda charla humorística, por Ramiro Merino; Alice Grisy: «Los pescadores de perlas», Bizet; «Cimetiere de campagne», R. Habu; «Berceuse», Gretchaninoff; la orquesta: «Don Juan», Strauss; noticias de última hora; a las doce, música de baile: transmisión de la orquesta Palermo, en Rosales; a las doce y media, cierre de la estación.

ARAGON

Estalla un barreno y mata a un obrero

Zaragoza, 14.—En el término de Villarroya y en las obras del ferrocarril de Calatayud-Santander, una explosión prematura de un barreno mató al obrero Miguel Gimeno Redondo e hirió gravemente a Manuel Prado y Domingo Escudero.

Cae un globo militar

Comunican de Lécera haber aterrizado un globo procedente del Parque de Guadalajara, pilotado por el capitán de Ingenieros señor Vega y acompañado del capitán Llorca y tenientes Sánchez y Jiménez.

Estos regresaron a Madrid y el globo fué enviado facturado.

NOTICIAS

«Revista Hispánica», de Bucarest.—Esta importante publicación ha abierto en sus columnas una sección dedicada a la crítica de cuantos libros se publiquen y de los cuales le sea remitido un ejemplar a su Redacción, Cosuta Postala, 355, Bucarest (Rumania).

Junta Española de Turismo en Cuba.—Con gran entusiasmo por parte de sus iniciadores se ha constituído en La Habana (Cuba), con domicilio en la calle de Aguiar, 74, bajos, la Junta Española de Turismo, que preside don Carlos F. Calzada, y cuyos fines son altamente patrióticos.

Rebaja de categoría.—Por una disposición del Gobierno portugués, los Consulados de la vecina República en Badajoz y Salamanca han pasado a ser de cuarta clase.

DISPOSICIONES OFICIALES

Convocatoria para treinta plazas de liquidadores

Entre otras, la «Gaceta» publica las siguientes:

De Trabajo:

Autorizando al ministro de Trabajo, Comercio e Industria para que proceda a la intervención permanente de las Asociaciones mutualistas de ahorro y de seguro que, con gestora o sin ella, operen fuera de los límites de la localidad.

Aprobando el libro V del texto refundido del Estatuto de Formación técnica industrial.

Idem el libro VI del texto refundido del Estatuto de Formación técnica industrial.

De Hacienda:

Disponiendo se convoque un concurso-oposición para cubrir 30 plazas de liquidadores de la contribución sobre las utilidades de la riqueza mobiliaria, y nombrando el Tribunal que ha de juzgar.

DESDE ANDALUCIA

Fuego en una tienda de ultramarinos

Almería, 14.—En Garrucha se incendió un establecimiento de ultramarinos y coloniales, propiedad de José Martínez Ramos. El dueño quiso encender una lámpara de gasolina, inflamándosele y ardiendo varios efectos y la estantería. El edificio sufrió grandes desperfectos.

Las pérdidas son de consideración.

Resultaron tres vecinos heridos.

Las fiestas próximas

Se ultiman los preparativos para las espléndidas iluminaciones en el paseo y bulevar para las fiestas próximas.

Nótase gran animación, y se esperan concurran grandes caravanas de Granada, Melilla y Orán para presenciar las corridas de toros y demás festejos.

Sánchez Robledo, enfermo

Cádiz, 14.—El colapso sufrido por el jefe republicano D. José Sánchez Robledo produjo gran alarma en la familia y amigos, circulando la noticia de su fallecimiento esta madrugada, y siendo acogida por parte de la Prensa local.

El estado del enfermo sigue siendo grave.

El estado de la huelga.--Requerimientos del alcalde y del presidente de la Diputación

Sevilla, 14.—El gobernador civil, al recibir a los periodistas, les dijo que la huelga va resolviéndose, entrando mayor número de obreros al trabajo.

—Como ha transcurrido el plazo concedido para la readmisión de los huelguistas, y son numerosos los obreros que están solicitando volantes para que se les admita —dijo—he accedido a ello con las personas que son acreedoras.

El alcalde ha facilitado una nota a la Prensa haciendo un llamamiento a los obreros sevillanos.

El presidente de la Diputación provincial ha facilitado otra nota en análogos términos, reiterando su colaboración a la autoridad gubernativa.

Muchacho ahogado

El muchacho de catorce años Manuel Mazuela de la Bastida, al intentar atravesar la plancha de un barco surto en el puerto, perdió pie y cayó al río. Pereció ahogado.

Incendios en el campo

En la aldea de Alquidilla, término de Roda. Olivar y Villaojos, varios incendios han destruído gavillas de trigo por valor de unas 2.880 pesetas. En Castilblanco se quemaron también 250 fanegas de monte bajo, propagándose el fuego a la finca La Galiana, donde se quemó trigo por valor de 150 pesetas.

Los prohibidos

La Guardia civil de Puebla del Río ha detenido a José Ruiz García, Gregorio Ramos y José Carranza por jugar a los prohibidos en el sitio Canal del Guadiana.

Mordido por un borrico

Málaga, 14.—En el pueblo de Villanueva del Rosario, el cortijero Rafael Sánchez Ortiz se quedó dormido a la puerta del cortijo.

Fué acometido por un borrico, que le produjo una mordedura en el pecho.

Atropellado por un «auto»

Ronda, 14.—Un automóvil guiado por Agustín Canales atropelló a Rafael Chaves, produciéndole heridas graves.

Al ingresar en la Casa de socorro falleció.

Incendio en una dehesa

Jaén, 14.—En la dehesa Salvador, término de Santisteban, propiedad del duque de Medinaceli, se quemaron gran número de chaparros y 981 hectáreas de monte bajo y pastos. Los daños alcanzan a 30.000 pesetas.

Una puñalada grave

En Arjonilla, Enrique Olmo Santos, de pésimos antecedentes, dió una puñalada a Francisco Canales Flores, hiriéndole gravísimamente. El hecho ocurrió por negarse Canales a que Olmo montara una caballería de su propiedad. El agresor huyó.

Empieza la feria

Ha dado comienzo la feria, desfilando la Banda Municipal y los cabezudos. Ya ha llegado la corrida de Rincón, que se lidiará mañana por Chicuelo, Gitanillo de Triana y Enrique Torres. También llegó este espada.

LAS NOVELAS ENCUADERNADAS DE "LA LIBERTAD"

A petición de varios coleccionistas de nuestros suplementos literarios, ampliamos hasta el día 15 de Agosto la admisión de las últimas colecciones para ser encuadernadas en un tomo.

Los suplementos que formarán éste, y por lo tanto los que han de entregar los coleccionistas en nuestras oficinas administrativas en las fechas citadas, son los siguientes:

Diez suplementos de «Los Miserables» (continuación), del 2.476 al 2.530.

Cinco suplementos de «El Comendador de Malta», del 2.536 al 2.560.

La entrega de estos suplementos puede hacerse en nuestra Administración, San Roque, 7, de diez a doce de la mañana y de cuatro a seis de la tarde, en los días laborables

*

De las novelas ya entregadas puede ser recogido el tomo encuadernado, durante las mismas horas, hasta el resguardo 14.000 inclusive.

El presupuesto alemán para 1929

Berlín, 14.—La «Vossische Zeitung» dice que el ministro de Hacienda ha comenzado los trabajos preliminares para establecer el presupuesto para el ejercicio de 1929

El ministro tendrá que salvar en su labor serias dificultades, ya que los gastos a título de reparaciones deberan ser aumentados en 300 millones de marcos y los ingresos disminuídos en una suma análoga.

ASTURIAS

Exposición de artistas asturianos

Gijón, 14.—En el salón de actos del Ateneo Obrero se ha inaugurado la segunda Exposición de artistas asturianos, en la que se presentan obras muy interesantes de muchos artistas regionales, especialmente de pintores jóvenes.

La Exposición está siendo visitadísima.

Conferencias

En el recinto de la feria continúan las conferencias que a diario se dan sobre temas agropecuarios por distinguidas personalidades, siendo hoy el conferenciante el marqués de la Frontera.

Verbenas y teatro asturiano

Se ha acordado que todos los días haya verbenas y que se haga algo de teatro asturiano.

El vicepresidente del Consejo de la Economía

Ha llegado el vicepresidente del Consejo de la Economía Nacional.

SUCESOS

Accidente del trabajo.—El electricista Pedro Pagán, cuando trabajaba en una obra de la calle de Alberto Bosch tuvo la desgracia de caer al suelo desde la altura de un cuarto piso y se produjo lesiones de pronóstico reservado en las manos y fuerte conmoción visceral.

Después de asistido de primera intención fué trasladado a su domicilio, Marqués de Monasterio, 8.

Los hijos de Caco. — Lupercio Herrero Martínez, de veintiocho años, ha denunciado a un individuo como presunto autor de una estafa de 15.000 pesetas de que el denunciante asegura haber sido víctima.

—Félix Caraminal Lucas, de treinta y seis años, vecino de Navalcarnero, denunció que una determinada mujer le substrajo la cartera con 125 pesetas en una casa de la plaza de la Cebada.

Un carro arrollado por el tren. Al entrar en la estación de Perdigón (kilómetro 226 de la línea de Madrid-Cáceres-Portugal) el tren mixto de Madrid a Astorga atropelló a un carro que atravesaba en aquel momento la vía.

El carrero, Gregorio Martín Martín, resultó con lesiones de pronóstico gravísimo.

Murió una de las caballerías, y el vehículo quedó destrozado.

«El Boina» quería ver microbios Hace algún tiempo fué robado del Hospital del Rey un microscopio de gran valor.

La Policía, después de incesantes trabajos, lo ha recuperado en el Monte de Piedad, en unión de otro microscopio.

Se cree que el autor de la substracción del microscopio del Hospital del Rey sea un sujeto de malos antecedentes apodado «El Boina», que cumple condena en la cárcel.

CONCIERTO EN ROSALES

Programa del concierto que dará la Banda Municipal a las diez y media de esta noche:

«Gerona» (pasodoble), Lope.

Danza bohemia de las «Escenas pintorescas», Massenet.

«Cantos regionales asturianos» (suite): 1, Andantino moderado (praviana). 2, Allegro. 3, Andante. Allegro. Allegro molto, Villa.

Rapsodia vasconavarra, Larregla.

Allegretto de la Séptima Sinfonía, Beethoven.

Fantasía de «La verbena de la Paloma», Bretón.

Sección religiosa

Santos de hoy.—La Asunción de Nuestra Señora. Santos Estanislao de Kostka, S. J.; Tarsicio, mártir; Alipio, Arnulfo, obispos.

La misa y oficio divino son de la Asunción de la Santísima Virgen, con rito doble de primera clase, con octava y color blanco.

CORREO DE TEATROS

FUENCARRAL. — Hoy, por la notabilísima compañía que actúa en este teatro, por la tarde, las popularísimas obras «Doloretes» y «La verbena de la Paloma». Por la noche, «La revoltosa» y «La viejecita», en las que triunfa grandemente la notabilísima tiple María Badía.

TERRAZA DEL CINE DE SAN MIGUEL. — Grandioso éxito de «Radiante juventud» y «Las eternas pasiones» (por Pola Negri).

PLAZA DE TOROS DE MADRID.—La gran novillada nocturna del jueves. Un cartel enorme. Para el próximo jueves está anunciada una novillada nocturna con el programa más atractivo y costoso de la temporada.

Tomarán parte los famosos, célebres y ovacionadísimos auténticos Charlots, el Chispa y su Botones, que cada vez están más graciosos y gustan más.

A continuación reaparecerán los famosos caballeros moros, que ejecutarán nuevos y emocionantes ejercicios, entre otros la llamada pólvora del sultán.

Tomará parte también el famoso rejoneador español D. Alfonso Reyes, que tan clamorosos éxitos ha obtenido este año, y el cual hace su presentación en la plaza de Madrid rejoneando dos novillos, que serán estoqueados por dos valientes novilleros.

Los auténticos Charlots, el Chispa y su Botones, los famosos caballeros moros, el notable rejoneador D. Alfonso Reyes y los precios populares señalados a las localidades, harán que, como en noches anteriores, la plaza de toros de Madrid tenga un lleno rebosante, porque el cartel bien lo merece.

Lea usted todos los domingos el suplemento literario de LA LIBERTAD. Se publican en él las novelas más famosas

Espectáculos para hoy

CHUECA.—A las 7, La perla del amor (éxito sin precedente). Butacas, a 2 pesetas.—A las 11, La perla del amor (el mayor éxito del año). Butacas, a 2 pesetas. Jueves, beneficio de Lino Rodríguez, con un programa monstruo.

TEATRO DE VERANO.—A las 6,15 (doble), Marina (gran éxito). Noche, a las 10,45 (doble), El cabo primero y El santo de la Isidra (reposición). Butaca, 2,50; general, 0,75.

FUENCARRAL. — Compañía lírica dirigida por D. Valentín González.—6,30, Doloretes y La verbena de la Paloma.—10,30, La revoltosa y La viejecita. En todas ellas toma parte la notable contralto María Badía.

PAVON.—A las 7,30 y 11, cine. Nació para reporter, El hijo perdido. Fin de fiesta y despedida de la rondalla Ramírez.

CINE IDEAL.—6,30 y 10,30, Revista Paramount (actualidades), El guapo del rancho (Buddy Roosewelt), ¡Cuidadito, solteras! (Dorothy Revier).

CINE DEL CALLAO.—6,30 y 10,30 (terraza), El jinete tímido, No se lo digas a mi mujer (por Irene Rich). Novedades internacionales y La señorita Barba Azul (por Bebé Daniels).

CINE DE SAN MIGUEL.—5,30 y 10,30 (terraza), Radiante juventud, Novedades internacionales, Usted es mi tipo y Las eternas pasiones (por Pola Negri).

Imprenta de LA LIBERTAD
Madera, 8

FOLLETON DE «LA LIBERTAD» 132

SU ALTEZA EL AMOR

POR

JAVIER DE MONTEPIN

—¿A dónde queréis que os conduzca?

—Quisiera ir al bulevar.

—¿Cuándo os volveré a ver?

—Dentro de tres días.

El agente se apeó cerca de la Magdalena, dirigióse a pie hasta su casa y arregló una pequeña maleta; consultó la guía de los ferrocarriles y se dirigió a la estación de Orleáns, tomando un billete para Amboise.

.....

Genoveva, una hora después de la visita del príncipe y Picolet, se fué a casa de Fossaro. El ayuda de cámara le dijo que su amo estaba fuera de París, aunque por muy poco tiempo. La joven dejó una tarjeta, en la cual escribió estas palabras: «Os ruego vengáis a verme tan pronto como lleguéis, para un asunto importante.»

Al día siguiente por la mañana llegó Fossaro, y por la noche presentóse en casa de la ex favorita de Héctor.

—Os esperaba impaciente.

—¿Qué ocurre?

—El príncipe ha venido a verme.

—¡Hola, hola!

—Y venía acompañado de un agente de Policía.

El barón arrugó el entrecejo, y Genoveva le contó detalladamente la entrevista tenida.

Fossaro escuchó con atención, experimentando alguna inquietud.

—¿Estáis segura de que era un agente de Policía el que acompañaba al príncipe?—dijo después de haber reflexionado un momento.

—Así me lo dijo él.

—Pues bien: se han burlado de ti. Un agente de Policía no tiene atribuciones para interrogarte; por otra parte, suponiendo que el príncipe te hubiera denunciado, el juez que hubiera incoado el proceso habría expedido contra ti una citación. Sin embargo, me agradaría saber con quién tengo que habérmelas. ¿Podrías darme alguna seña de ese individuo?

—Sí; es un hombre alto y flaco, de erizados bigotes y cabellos grises, ojos pequeños, vivos, y puntiaguada nariz.

—¡Que me lleve el diablo—exclamó César—si el que me describes no es «Sta-Pi»!

—¿Y quién es?

—Es un agente a quien conozco particularmente. ¿Cómo eran sus manos?

—Descomunales.

—Es el mismo, y muy pronto tendré una completa seguridad; y te aseguro que si ese estupido pudiera hacerse peligroso, yo le llamaría al orden... Puedes estar tranquila.

XII

El barón dirigióse precipitadamente a su casa de la calle de Provenza, y valiéndose del timbre hizo conocer a su socio la necesidad que tenía de ponerse en inmediata comunicación con él.

Malpetuis respondió diciendo que estaba a sus órdenes.

César penetró por la puerta secreta.

—¿Qué ocurre?—le dijo el ex procurador.

—Una cosa que pudiera traernos fatales consecuencias.

—Explícate pronto.

—Respóndeme antes: ¿a qué se dedica ahora «Sta-Pi»?

—A nada que pueda interesarnos, porque está ausente.

—Pues no ha salido de París, y está buscando a Lucila Gonthier por cuenta de Castel-Vivant.

—Si esto es cierto sería un poco serio.

—Vas a juzgar por ti mismo.

Y el barón le contó todo cuanto Genoveva acababa de decirle.

—Estemos en guardia, porque «Sta-Pi» es muy listo y puede encontrar la pista.

—Trabajo le doy, porque si él es astuto, yo lo soy también; pero, sin embargo, será conveniente tomar precauciones y vigilarle.

—¿Cómo?

—Averiguar primeramente si está en París, en cuyo caso le llamarás para decirle con mucha delicadeza que ya no tienes necesidad de sus servicios, y le darás una buena gratificación para que se vaya contento y confiado; entonces se le vigilará con mucha precaución para estar al corriente de cuanto hace.

—Así se hará.

.....

Volvamos a Créteil.

La esposa del doctor Auger hizo conducir con grandes precauciones a Lucila Gonthier a la casa de locos que dirigía su marido, colocándola sola en un cuarto y rodeándola de atenciones.

El alcalde de Créteil y el comisario de Policía dieron parte a la autoridad competente, manifestando los numerosos accidentes causados por la inundación. En la Prefectura no se habían preocupado de aquella joven que habían salvado con vida, pero loca.

Cerca de la habitación particular de la señora Auger había un cuarto que nadie ocupaba. Esta suplicó a su esposo que instalase allí a la joven, porque así le sería más fácil cuidarla más asiduamente. El señor de Auger accedió a su ruego.

La señora del médico, acompañada de una enfermera, se presentó por la mañana en la celda que ocupaba la loca, y poniéndole el traje que allí se usaba, la hizo bajar al jardín, que era preciso atravesar para dirigirse a la nueva habitación que se la destinaba. En este instante, el doctor, que terminaba su visita, se acercó, acompañado de su ayudante.

—Conducidla poco a poco, porque está muy débil—dijo—. Id por el lado del estanque, que es más corto.

La señora Auger tomó el camino que le indicaba su esposo. En medio del estanque había un surtidor en que, al salir el agua, se dibujaban los colores del arco iris, produciendo un ruido monótono en su caída. Lucila empezó a temblar al aproximarse al estanque.

—Venid, hija mía—le dijo dulcemente la señora Auger, tratando de hacerla marchar.

Pero la joven no quería moverse, y con la mirada fija y pintado el espanto en su cara, señalaba con una mano el surtidor, murmurando:

—¿Oís? ¡Llueve! ¡El agua sube y va a arrastrarme y sepultarme en su abismo! ¡Socorro, favor, salvadme!

Y dando un grito espantoso, escondía su cara entre las manos para no presenciar el espectáculo que se desarrollaba en su imaginación.

—Conserva recuerdos—dijo el doctor—; no es mal síntoma. Creo que se curará; pero es preciso, ante todo, alejarla de aquí.

Con ayuda del practicante levantó a Lucila, llevándola entre los dos en brazos hasta la habitación en que debía habitar de allí en adelante.

.....

En el hotel de Chaslin la situación no tenía nada de agradable. El viejo duque, sin poder olvidar su desesperado amor y desvanecidas esperanzas, experimentaba los efectos de la pasión senil que le consumía, abrasando su sangre y excitando su cerebro.

—Prometió amarme—se decía sin cesar—, y, sin embargo, no es así; ¿a quién ama entonces?

Absorto en estos negros pensamientos, se empeñaba en desecifrar aquel enigma encerrándose en su cuarto y no queriendo ver a sus hijos. Roger, seguro del amor de la falsa Adriana, se figuraba sentir todavía sobre sus labios el contacto de los de la joven, palpitante de amor, y permanecía en éxtasis al recordarlo.

Había prometido a la señorita Lasseny hacerla su esposa; pero no podía cumplir su palabra sin haber solicitado y obtenido primeramente el consentimiento de su padre, que un secreto instinto le hacía presagiar una oposición imprevista y difícil de vencer. Para salir de dudas, solicitó de su padre una entrevista, que le fué negada. Se dirigió a casa de Blanca, y en ésta le dijeron que la señora no recibía. Escribió una larga y apasionada carta, a la cual no tuvo respuesta.

Elena de Chaslin, esperando que Mariana Gilbert estuviese en estado de responder a sus preguntas, permanecía entregada a su inconsolable dolor. Diariamente visitaba a su antigua nodriza, cuya convalecencia hacía rápidos progresos; pero no quería interrogarle por temor de serle molesta.

Una mujer que estaba al cuidado de la anciana le había servido un caldo y un poco de vino de Burdeos que había enviado Elena.

La señorita de Chaslin entró cuando Mariana terminaba su comida.

—¡Hija mía, qué dichosa soy al veros!—dijo Mariana, extendiendo hacia aquélla sus trémulas manos.

—Yo también, querida nodriza, y sobre todo cuando te veo levantada y tomando un poco de alimento.

La enfermera preguntó a Elena si permanecería mucho tiempo al lado de la señora Gilbert.

—Lo menos media hora—contestó la hermana de Roger.

—Entonces voy a llevar a la botica esta receta y me aguardaré hasta que la hagan.

—Id, señora, y estad sin cuidado, porque aún estaré aquí cuando volváis.

—¡Elena, querida Elena—exclamó Mariana—, qué buena sois!

—¿Por qué? ¿Porque te quiero?—murmuró la joven—. ¿Acaso no eres mi segunda madre? ¿Cómo he de olvidar que he crecido en tus brazos y al calor de tus caricias?

Ministerio de Educación, Cultura y Deporte 2012

DESAPARECERÁN LAS CANAS
USANDO
La Flor de Oro
USANDO ESTA PRIVILEGIADA AGUA
NUNCA TENDREIS CANAS NI SEREIS CALVOS

Una fricción diaria de esta maravillosa e inofensiva agua basta para devolver al cabello su color primitivo, ya sea negro o castaño. No mancha el cutis ni ensucia la ropa. Evita la caspa, tonifica las raíces del cabello y evita todas sus enfermedades.

De venta en perfumerías y droguerías.
Al por mayor: R. Roldós, Muntaner, 67. Barcelona
35 AÑOS DE EXITO

¿Tiene Vd. Callos, Durezas o Verrugas?
Aplíquese en seguida el insuperable, cómodo, eficaz, inofensivo y original callicida alemán
Cura-Callos "JEFE" (Marca registrada)
quedaréis maravillados de su resultado.
Precio: Ptas. 1'35 el tubo
CHEMISCHE FABRIK HENRY COHRS. - HANNOVER
Representante general: N. SALLES BARBARA. Apartado 189. BARCELONA
EN VENTA: Principales Centros de específicos, Farmacias y Droguerías de España

Depositario exclusivo para Madrid y provincias:
S. Rodríguez, Alcalá, 96.

Anisete Venus
LICOR BENEDETTO
Exquisitos productos fabricados por la Casa Fuster Molinas, de Santa Margarita (Mallorca)
DE VENTA EN ULTRAMARINOS Y BARES
Representantes: Bodegas de LOS CEAS
ALBERTO AGUILERA, 29. TELEFONO 31.336.

Jaqueca despues de la Comida, significa:
Mal funcionamiento de los Organos de la Digestion
(Estomago. Intestino. Higado. Pancreas)
Una Pildora del Dr DEHAUT
tomada cada dos dias, en una de las comidas *establecerá el funcionamiento normal* a dichos organos y os librará de Jaquecas. Congestiones. y Vahidos.
De venta en todas las farmacias.
Dr DEHAUT, 147, Faubourg St-Denis, PARIS

CONVALECENCIA, DEBILIDAD
ANEMIA
VINO y JARABE
Deschiens
a la *Hemoglobina*
Los Médicos proclaman que este Hierro vital de la Sangre es muy superior á la carne cruda, á los ferruginosos, etc. — Da salud y fuerza. — *PARIS.*

EN LA ADMINISTRACION DE «LA LIBERTAD», SAN ROQUE, 7, DE DIEZ A ONCE DE LA MAÑANA, TODOS LOS DIAS LABORABLES, SE FACILITARA CALDERILLA POR PLATA O PAPEL SIN COMISION ALGUNA

Las canas
desaparecen infaliblemente con el agua
La Universal
Es el producto científico que supera a todos sus similares, pues, sin ser un tinte, desde la primera aplicación va recobrando el cabello su vitalidad, y en cuatro o seis días se tiene del color castaño o negro primitivo. De venta en droguerías y perfumerías. Depósito en la de Moreno. Mayor, 35 (esquina).

PRESERVATIVOS
LA DISCRETA Salud, 6. Cl.º gratis sin enviar sello

CANAS

Invento maravilloso para volver los cabellos blancos a su color primitivo a los 15 días de darse una loción diaria con el Agua de Colonia La CARMELA. Su acción es debida al oxígeno del aire, por lo que constituye una novedad; frasco, 4,75. Venta todas partes.

PARA EL CABELLO
LA LOCION
ROM
NO TIENE RIVAL

ALMORRANAS

Curación rápida
Internas externas.
Tubo, 3 ptas. Correo, 3,50.
Venta en farmacias y Abada, 6, Madrid.

SERVICIO DIARIO DE AUTOMOVILES
ENTRE
MADRID, BRIHUEGA Y CIFUENTES
Coches nuevos, rápidos y cómodos

Salida de Madrid, 8 mañana.
Llegada a Brihuega, a las diez y media mañana; a Cifuentes, a las once y media mañana.
Regreso: Salida de Cifuentes, 9 mañana.
Llegada a Madrid, a las 13.
Administración: Cava Baja, número 28. Mesón del Segoviano.
Se despachan billetes con anticipación.

CONVOCATORIA PARA MERITORIAS EN EL CENTRO DE MADRID

Por ampliación de personal en el Centro Interurbano de Madrid, se anuncia una convocatoria de 65 plazas de operadoras (telefonistas) con el sueldo inicial de 1.500 pesetas, estando expuestas en detalle todas las condiciones de la convocatoria en las Centrales de esta Compañía, calle de Alcalá, Gran Vía, 5, Jordán, Salamanca, Delicias y en el departamento de Instrucción de Hermosilla, 35.

COMPAÑIA TELEFONICA NACIONAL DE ESPAÑA

FOSFORATOL
EL MEJOR DIGESTIVO

ASOCIACION FERROVIARIA MÉDICO FARMACÉUTICA

Concurso para 15 plazas de comadronas

Una de numeraria para cada uno de los distritos del Hospicio, Palacio, Latina e Inclusa.

Una de supernumeraria para cada uno de los diez distritos de Madrid, y

Una también supernumeraria para la zona del Puente de Vallecas.

Las instancias y justificantes de méritos y prácticas se recibirán en las oficinas de la Asociación, Atocha, 115, Madrid, de 17 a 21, los días laborables, hasta el día 12 del próximo Septiembre.

Son condiciones indispensables que las solicitudes tengan más de veinticinco años y menos de cincuenta, y que estén domiciliadas en el distrito en donde pretendan prestar sus servicios.

Madrid, 14 de Agosto de 1928.—V.º B.º: El presidente, **Enrique García Bonilla.**—P. el secretario, **Jerónimo García Orive.**

ESTUDIOS PRÁCTICOS
SISTEMAS AMERICANOS
15 ptas. al mes en grupo de 4 alumnos.
CÁLCULOS MERCANTILES
ARITMÉTICA
DIBUJO
GEOMETRÍA
REDACCIÓN
CALIGRAFÍA
TAQUIGRAFÍA
ORTOGRAFÍA
CONTABILIDAD
FRANCÉS DE VIVA VOZ
Profesor
D. Luis González-Ortiz
Conde Romanones, 1 dup.

Anuncios clasificados por secciones. Cada palabra, VEINTE CENTIMOS

ALMONEDAS

Todo piso, armarios, camas, urgente. Puebla, 4, entresuelo.

Liquidación de todos los muebles, urgente. Galileo, 27.

Comedor Chipendal, fantasía, 2.500 pesetas. — Estrella, 10. Matesanz.

Alcoba Chipendal, 2.000; despacho Renacimiento, 600. Estrella, 10.

Cama, colchón, almohada, 50; infinidad de muebles baratísimos. Estrella, 10. Matesanz.

Despacho inglés, 200; buró americano, 140. Beneficencia, 4. Gamo.

Mesa comedor, 18; sillas, 5; perchero, 16. Beneficencia, 4. Gamo.

Los muebles de dos tiendas de Hortaleza se venden a cualquier precio. Beneficencia, 4. Toda la casa.

Veraneantes, su hotel amueblado por la casa Gamo. Beneficencia, 4. Servicio directo y garantizado de roturas.

ALQUILERES

Alquilo espaciosos locales, con patio, para almacenes, industria, garaje, entre estaciones Atocha-Delicias. — Canarias, 14.

Cuarto exterior, 80 pesetas. Calle Francisco Ricci, 4.

Alquilo casa amueblada, seis camas, temporada verano, en Piedralaves, próximo Arenas, hermoso campo, pinos. Razón: Palma, 56. Apartado 18.091.

Cuarto mucha luz, principal verdad, 115 pesetas. Encomienda, 10.

Alquílanse exteriores desde 20 duros, nueve amplias habitaciones. — Goya, 123.

Alquilo tienda con vivienda. Calle la Legua, 13.

Doy subarriendo taller metales, precio barato. Amparo, 80, entresuelo.

COLOCACIONES Demandas y Ofertas Diez cts palabra

DEMANDAS

Pintor, habitaciones, 5 pesetas; respondo trabajo. Avisos: Calle Dos de Mayo, 5, tienda.

Caballero formal, cuarenta y cinco años, administraría persona posición aportando grandes elementos producción. — Escribid: San Bartolomé 2[illegible] Mesa.

Ofrécese especialista en afinación y reparación de pianos. Garantiza su excelente trabajo y economía. También para fuera de Madrid. Silva, 12 duplicado, tercero.

Taquimecanógrafa ofrécese sin pretensiones. Ibiza, 18, portería. María.

Señora se ofrece para regentar casa. Calle Fomento, 22, segundo derecha.

Señorita de treinta y un años, francesa, sabe ortografía y algo de contabilidad, desea colocación hotel, comercio o particular, pocas pretensiones; daría lecciones. Razón: M. T. Solduga.—Barbieri, 13.

Jovencita taquimecanógrafa correspondencia francesa desea colocación por las mañanas.—Esgrima, 10, principal derecha.

Joven de veintitrés años se ofrece para ordenanza, cobrador o similar. Jerónimo de la Quintana, número 5, tercero, letra D.—C. G.

Señora se ofrece para acompañar señoras o niños para veranear o cosa análoga. Esgrima, 13, principal derecha.

Señor educado desea colocación para cuidar enfermo llevar correspondencia o cosa análoga, Madrid, provincias. Madera, 34, primero.

Ofrécese delineante práctico en toda clase de trabajos, ferrocarriles, arquitectura, maquinaria, topográfico, rotulación, lavados. Precios económicos. -- Fernando Martínez. Altamirano, 12 duplicado, primero A.

Ofrécese cocinera y doncella para la misma casa, sin pretensiones.—Razón: San Onofre, 3, panadería.

Ofrécese pintor para rótulos en tela y cartulinas, particular o por horas, económico. Dirigirse: V. Pinillos. Pacífico, 43, antiguo.

Buena oficiala de sastra; se vuelven todas las prendas de caballero y repaso ropa blanca, dos pesetas y mantenida. Bravo Murillo, 4.

Modista a domicilio, buen corte. Calle de San Ignacio, número 3, piso tercero.

Se ofrece cocinera. Molino de Viento, número 15, portería.

Recién licenciado se ofrece para guarda, sereno o cosa análoga. Reyes, 11, tienda de vinos.

Se ofrece asistenta para días sueltos. Calle de la Cruz Verde, número 6. Rosario Ridacci.

Pantallera económica se ofrece a domicilio y en casa, hace pantallas a precios increíbles. Velarde, 5, tercero interior.

Joven de veintitrés años, libre servicio militar, desearía colocación dentro o fuera de Madrid. Marqués de Santa Ana, número 8. Ceferino García.

Se ofrece muchacho para mozo de almacén de papel, imprenta o cosa análoga. Darán razón: Humilladero, 12, portería. Vicente Pérez.

Modista económica a domicilio. Galería de Robles, 4, primero centro. Carmen.

Buena asistenta joven, con buenos informes, para asistir por las mañanas y medios días.—Razón: Pizarro, número 22, tahona.

Ofrécese carpintero ebanista o cosa análoga. Ronda Valencia, número 14. Luis de Lucas.

Se ofrece joven de veinticinco años, sin pretensiones, para almacén o cualquier clase de trabajos. Bonilla. San Bernardino, 6 y 8, tercero derecha.

Se ofrece joven para repasar, coser o bordar en ropa blanca. Reina, número 45, cuarto izquierda.

Ofrécese ordenanza para Madrid o provincias. E. Alvarez. Velarde, número 15, triplicado.

Se ofrece aprendiz adelantado de carpintero. Palma, 41, portería.

Se ofrece asistenta para días sueltos. Calle del Pez, número 44, portería. Isabel Redocci.

Señora se ofrece para señor solo, ama de gobierno. San Joaquín, 10, tercero.

Mujer formal se ofrece para cuidar y educar niños y ayudar a quehaceres de casa, 20 pesetas. San Bernardo, 56, continental. María.

Se ofrecen para portería madre e hijo; buenos informes. Palma, 65.

Muchacho de dieciocho años ofrécese de ayudante de delineante, dibujante, contable o cosa análoga. Simón Cortés, Vinaroz, 10 (Prosperidad).

Muchacho ofrécese para comercio, almacén o cargo análogo. Dirigirse: José López, Vinaroz, 10, bajo.

Ofrécese fontanero o vidriero para trabajos en Madrid o provincias. Francisco González, calle del Amparo, 22, piso segundo.

Ofrécese para administrar negocio, buena referencia y con garantía. Dirijanse: calle Antonio González, 26, señor Eleuterio.

Se ofrece asistenta para miércoles y jueves. Razón: Mediodía Grande, 14, piso cuarto, número 2, E. Molina.

OFERTAS

Choferes prácticos U. S. A., con buenos informes, faltan. Escribid: Auto, Prensa. Carmen, 18.

Faltan operarias hagan croché. Puebla, 3, segundo.

En la Hispano (sección de aviación) Guadalajara se necesitan oficiales torneros, oficiales fresadores y oficiales ajustadores. Escribid indicando aptitudes y aspiraciones. Inútil presentarse.

Se necesita oficiala corsetera ortopédica. — Desengaño, 10. La Imperial. Ortopedia.

Falta chico para recados. Hileras, 8, principal.

Falta chico para recados que haya estado en zapatería. Postas, 23.

Empleados de comercio: industria importante de esta corte necesita empleados prácticos en correspondencia comercial y contabilidad. Dirigirse por escrito a José Cantero. Princesa, 54.

Muchachas para coser pantallas de seda necesito. Calle del Angel, 8, segundo.

Muchacha que sepa coser bien para interna. Raimundo Fernández Villaverde, 11 duplicado. Villa Covadonga.—De nueve a once y de tres a seis.

¿ES USTED UN VENCIDO?

¿PERTENECE AL GRUPO DE LOS HOMBRES QUE SINTIERON ASPIRACIONES Y FRACASARON EN SUS PROPOSITOS? ¿ABRIGÓ NOBLES INICIATIVAS SIN PODER LLEVARLAS A LA PRACTICA?

No se desanime. En el comercio encontrará usted amplio horizonte donde poder desarrollar sus energías. Para triunfar sólo le falta una adecuada y completa habilitación.
Esta habilitación es la que le ofrece la antigua y acreditada

ACADEMIA HISPANO-AMERICANA DE COMERCIO E INDUSTRIA

Utilice el adjunto cupón y envíelo al
APARTADO 857.-BARCELONA
A vuelta de correo recibirá usted un instructivo folleto, cuya sola lectura bastará para reaccionar su decaído ánimo.

Teniendo propósito de estudiar por correspondencia una carrera comercial, deseo me remitan un folleto explicativo de las enseñanzas de esa Academia.
Nombre ....
Dirección .... LIBERTAD

Se ofrece asistenta joven. Calle del Oso, número 21, patio.

Se ofrece joven instruído, sabiendo ortografía. Buena presencia. — Hortaleza, números 14 y 16, piso cuarto izquierda.

Se ofrece mujer formal cuidar señora, dentro o fuera. Sombrerería, 14, bajo 1.

Joven, inmejorables referencias, desea limpiar oficinas o tiendas. Zurbano, 22, portería.

Se ofrece señora para el repaso. — Razón: Bastero, 6. Luisa Moraga

Asistenta joven se ofrece lunes, martes y miércoles. Ballesta, 32, primero.

Buena modista en casa y a domicilio. Colón, número 13, lechería.

Sastra económica para fuera y para casa. — Calle del Cristo, número 3, tercero centro derecha.

Señora, buenísimas referencias, aceptaría ocupación de caballero o sacerdote casa, portería. Isabel Católica, 21, tienda, urge.

Para repartidor o mozo se ofrece joven de veintitrés años. San Roque, 5. F. D., engrudo.

Se ofrece buen ebanista para arreglar y barnizar toda clase de muebles para tienda, almacén, casas máquinas de escribir, hoteles o particulares. Amparo, 42, tercero, A. Ruano.

Señorita veinte años para cuidar señora sola. Carmen Fernández, San Bernardo, 56, continental.

Ofrécese asistenta, sabe guisar, miércoles, jueves y viernes, y limpieza de cocina, con buenos informes. Madera, 13.

Ofrécese carpintero ebanista o cosa análoga. Labrador, número 4. Antonio Martínez.

Señora acompañaría señoritas o niños, señora delicada; iría fuera.—Mayor, 31, tercero.

Costurera de nuevo y repaso. Minas, 10, portería.

Madre e hija desean portería. Ballesta, 32, primero, María.

Ofrécese señora para cuidar caballero solo. Embajadores, 14, portería.

Joven diecinueve años, cultura general, se colocaría sin grandes pretensiones. Escribid: señor Gómez, Madera, 36, principal derecha.

Joven veinticuatro años, con título académico, colocaríase sin muchas pretensiones. Escribid: Madera, 36, principal derecha, S. Sánchez.

Se ofrece un aprendiz adelantado mecánico. Calle de Lavapiés, 50, principal derecha.

Sastra a domicilio, haciendo ropa de niño y caballero. Dos Amigos, número 6, María Calle.

Hombre apto para todo, formal, tres años parado, desea cualquier empleo. Ricardo Andrés Camacho, Dehesa Arganzuela, paso Aluminio, 99, segundo.

Se ofrece joven para oficina, sabiendo mecanografía. San Andrés, 5, A. Salerón.

Se ofrece marcador joven para imprenta. Dos de Mayo, 7, Serrano.

Ofrécese sastra económica. Petra Sánchez, Marqués de Santa Ana, número 8.

Ofrécese asistenta económica. Celestina Bahón, Marqués de Santa Ana, 8.

Ofrécese para cobranza o reparto de cartas, circulares y revistas, con garantía, Minas, 4, principal derecha.

Licenciados Ejército. Muchos destinos Estado para soldados, cabos, sargentos. — Informes: Plaza Salmerón, 3.

Faltan onduladoras. Francisco Salas, 12, peluquería.

Para tintorería región vascongada hace falta buen operario para limpieza. Dirigirse: Limousin Hermanos, Tolosa (Guipúzcoa).

Falta chico. Huertas, 22, cafés.

Maquinistas faltan, ropa señora y niños. Calle Santa María, 18, primero.

Faltan chicas para confección que sepan coser bien a la máquina. Plaza de Nicolás Salmerón, número 10, entresuelo, número 17.

Bobinador instalador electricista automóviles precísase. Leganitos, 13.

Chico para taberna preciso: Ronda de Atocha, 24.

Necesito chicas para vestir muñecas. Jesús y María, 11.

Necesito empastadoras cartón. Jesús y María, 11.

COMADRONAS MANICURAS

Acreditada profesora partos, embarazos, reservados hospedajes. General Pardiñas, 16.

Partos. Consulta reservada, económica. — Jorge Juan, 55.

Partos. Luisa Veira, profesora. Consulta. Plaza Progreso, 10.

Ex profesora Maternidad. Consultas reservadas. Plaza L[illegible]piés, 4. Teléfono 70.603.

Paz. Consulta reservada. Fuencarral, 123.

CONSULTAS MEDICAS

Alvarez Gutiérrez. Consulta vías urinarias, venéreo, sífilis, blenorragia, impotencia, estreches. Preciados. 9. Diez una, siete nueve

ENSEÑANZAS

Solfeo, piano. Lecciones domicilio profesora. Almansa, 11, principal.

HUESPEDES

En familia honorable se ofrece pensión completa. Madera, 28. tercero derecha. De once a cuatro.

NODRIZAS

Falta nodriza, 125 pesetas sueldo. Urge. — Palma, 7.

PRESTAMOS

Préstamos comerciantes, industriales, militares, empleados. Apartado 323.

TRASPASOS

Traspaso tienda, vivienda, instalación pescadería, barata. Santa María Cabeza, 30.

VARIOS

Solicitad presupuestos anuncios. Star. — Montera, 8.

VENTAS

Casa Jiménez. Mantones Manila antiguos, modernos ejemplares únicos, mantillas, peinas, abanicos. Calatrava, 9.—Preciados, 60.

Casa Jiménez. Aparatos fotográficos, primeras marcas objetivos, accesorios, artículos regalo, viaje, enorme «stock».—Preciados, 60.

Parcelas campestres desde diez céntimos pie. Pago cinco años (sin plazo entrada), tranvía, agua, luz. González. Espoz y Mina, 9. Seis-nueve.

La Marquesina, Tetuán, 16. Puntas y codillos, 4 pesetas kilo.

Cama dorada, 95 pesetas; matrimonio, 155; bronce, 150; sommiers acero patentado. Valverde, 1 cuadruplicado, fábrica.

Plazos muebles, sastrería, zapatería, tejidos, linoleum. Piamonte, 6.

Vainicas, 0,10 metro. — Ruiz, 15, bordados.

Vendo moto sidecar, ocasión. Espíritu Santo, 45, carpintería.

Se vende grúa Titán 60 toneladas potencia, usada, aplicable obras puertos. — Informará: Pozzi. Lope Rueda, 19.

Ocasión. Vendo casa, siete habitaciones, jardín, patio, azotea, verja hierro, pozo, mejor sitio colonia Pilar, calle adoquinada, todo saneado, poder levantar dos pisos. Fernando Giráldez, 18 (Puente Vallecas).

Estos anuncios los recibe a todas horas la Agencia Corona. Fuencarral, 77, entresuelo.

ESTOS ANUNCIOS SE ADMITEN EN TODAS LAS AGENCIAS DE PUBLICIDAD; EN NUESTRAS OFICINAS, DE NUEVE DE LA MAÑANA EN ADELANTE; EN LOS **QUIOSCOS DE "LA LIBERTAD"**, PLAZA DE PONTEJOS, GLORIETA DE BILBAO, GLORIETA DE RUIZ JIMENEZ (Cuatro Caminos), Y EN LOS DE VENTA DE PERIODICOS DE LAS CALLES DE TOLEDO, ALCALA (frente a Apolo) Y ALCALA (esquina a Goya)

Ministerio de Educación, Cultura y Deporte 2012