AÑO X MADRID NUM. 2.616

SUSCRIPCIONES

Madrid, un mes..... 2 ptas
Provincias, trimestre.. 9 „

25 EJEMPLARES 1,75 PESETAS

LA LIBERTAD señala a sus lectores y anunciantes : : que es el periódico de más grandes tiradas : :

La Libertad

MIERCOLES 8 DE AGOSTO DE 1928

Toda la correspondencia debe dirigirse al Director
Apartado de Correos 981

Casa de LA LIBERTAD { Redacción: MADERA, 8. Administración: SAN ROQUE, 7.

Número suelto, 10 céntimos

HEMEROTECA MUNICIPAL MADRID

UN VIAJE POR TIERRAS BRASILEÑAS

La práctica penitenciaria en el Brasil

El penitenciarismo doctrinal

La bibliografía brasileña en materia penitenciaria es más selecta que copiosa. Prestigiosas figuras del país han sentido la aguda preocupación de mejorar sus presidios y han consignado al tema páginas de subida importancia.

Américo de Araujo escribió su «Ciencia penitenciaria positiva»; Joao Baptista de V. Chaves compuso una obra de parejo tema, y Evaristo de Moraes ha publicado su libro ejemplar «Prisiones e instituciones penitenciarias en el Brasil». Pero quien ha puesto más devoción y esfuerzo en la tarea es el doctor Lemos Britto, postulante de la reforma carcelaria en sus trabajos «Un problema gravísimo», «Colonias y prisiones en el Río de la Plata» y «Páginas suramericanas». Sus desvelos por la causa penitenciaria culminan en sus tres volúmenes sobre «Los sistemas penitenciarios del Brasil», cuyas nutridas páginas contienen información de las cárceles y penitenciarías de los varios Estados brasileños, coronada por un estudio atinente a las modificaciones imprescindibles en materia penitenciaria. El doctor Lemos Britto, de vasta cultura, mostrada en obras de temas sociales, literarios y políticos, ha centrado hoy sus cuidados en la enmienda de los niños y adolescentes, al frente de la Escola 15 de Novembro, de que me ocuparé en coyuntura propicia.

A este penitenciarismo, que podríamos llamar doctrinal, no acompaña el progreso de la práctica, salvo en algún caso extraordinario, como el de la Penitenciaría de San Paulo. Por lucir una fácil petulancia de informador pleno podría ahora, tomando los datos de la obra de Lemos Britto, escribir unas pocas frases pretendidamente rotundas sobre todas las prisiones brasileñas. Amigo de ademanes contenidos, prefiero hablar de lo que he visto: la Casa de Corrección carioca y la Penitenciaría paulista.

La Casa de Corrección de Río de Janeiro

En 1834 inicióse la construcción de este edificio, que es, por tanto, casi centenario. El sistema de pabellones, de tipo colonial, fué el elegido, y ya en 1837 estaban ocupadas algunas de sus celdas. Su primer reglamento data de 1850. Cúmplense en la Casa de Corrección las penas privativas de libertad que exceden de cuatro años, y su clientela se circunscribe a los condenados en el distrito federal de Río de Janeiro. Cuando yo visité esta Casa penitenciaria la población penal ascendía a 250 presos.

Las celdas están muy lejos de merecer alabanzas, y en ellas no se ha establecido el servicio higiénico. Cierran con una fuerte reja, y, por consiguiente, no se evita que el preso contemple a los compañeros fronterizos en toda su intimidad. Un mismo departamento amplio sirve de escuela, de salón y de capilla. El altar se oculta con un sistema de puertas cuando terminan los servicios religiosos.

Los presos se levantan a las cinco cuarenta y cinco de la mañana. A las seis treinta desayunan; a las nueve cuarenta y cinco almuerzan; a la una toman café con pan; a las cuatro se les sirve la cena. El reposo se da desde las cinco y media de la tarde. Las comidas no se les reparten en sus celdas. Antes hacían sus colaciones en los talleres; pero el actual director ha construído un refectorio. La comida es buena y abundante: las dos principales suelen consistir en sopa, arroz y carne.

El trabajo se hace en la mayoría de los talleres para fuera del establecimiento, y es de provecho particular para los reclusos, que suelen vender a los particulares sus productos. Los talleres principales son los de mecánica y herrería, carpintería, encuadernación, zapatería y pintura. Los de sastrería y lavandería son de menor importancia. En este último, bien montado, se ocupa a seis presos, y no se lava para el exterior, sino tan sólo para las necesidades de los habitantes de la Casa. En el taller de mecánica, donde vi tres automóviles en trance de reparación, trabajan unos treinta presos. Los oficiales ganan 1.200 reis por día (unos ochenta céntimos); un tercio del salario se les entrega, y el resto se les guarda para constituir el peculio individual. Este es el tipo de lo que perciben en los restantes oficios. La carpintería da labor a quince hombres. Los más hábiles fabrican preciosas cajas de maderas nobles incrustadas, en cada una de las cuales emplean un mes de trabajo. Pueden obtener por ejemplar unos 30.000 reis. En la zapatería no sólo se hace calzado para afuera, sino también para el Ejército y la Marina. Es el más concurrido de los talleres, pues en su sala se afanan cincuenta reclusos. Pueden fabricarse cuatrocientos pares diarios, y los oficiales ganan un salario que excede al de los restantes oficios: de 5.000 a 7.000 reis.

Los presos reciben las visitas de sus familiares y amigos cada quince días, y con buen acuerdo se prescinde del locutorio defendido por rejas: en un amplio lugar techado reciben los reclusos a sus visitantes, permaneciendo en una intimidad grata a los infelices reos.

La enfermería está situada en un pabellón circular provisto de dieciocho celdas, en cuyo centro se hallan los baños. Seis pacientes la habitaban el día de mi visita al establecimiento. Quiero señalar, con el más encendido gesto de encomio, una infracción reglamentaria de tono humanitario. En vez de dejar morir a los tuberculosos en el insano recinto de la cárcel, se les traslada al hospital de enfermedades contagiosas de San Sebastián, donde muchos encuentran, si no la salud, al menos alivio a su dolencia, que requiere un tratamiento incompatible con los regímenes presidiarios. Debido a la enorme frecuencia de la lúes en el Brasil, al entrar en la Casa de Corrección se les hace un análisis de sangre.

El establecimiento que acabo de reseñar es por demás imperfecto. Lemos Britto le condena en justicia, y pide al Gobierno que le reemplace cuanto antes por un nuevo instituto de mejor factura y de más nuevas orientaciones. El emplazamiento merece también las más vivas críticas. En sus proximidades, la policía militar y otras milicias hacen ejercicios de tiro, y el constante disparo de las carabinas es de pésimo influjo para hombres a quienes se desea imbuir un espíritu ausente de venganzas y propicio a la paz.

Junto a la Casa de Corrección está el Manicomio criminal, donde se observa a los delincuentes procesados sospechosos de dolencias mentales y donde se recluye a los dementes que han infringido la norma. No es un edificio amplio, pero está atendido con esmero y el tratamiento de sus forzados huéspedes nada deja que desear.

El régimen penitenciario en el Brasil

El Código de 1890 estableció las bases del régimen progresivo, que el ministro de Justicia del Gobierno provisional concretaba en estas palabras: «El Código penal de la República sentó las bases del sistema penitenciario que pareció al Gobierno más conveniente adoptar. El sistema de Filadelfia, combinado con el de Anburn y modificado por el método irlandés; en una palabra: el de Crofton.» Pero es preciso confesar que las etapas progresivas no se cumplen en la práctica más que en algunos Estados, sin que con ello se infrinjan los preceptos vigentes, pues ya el artículo 409 del Código permite regímenes de tolerante transacción.

El doctor Lemos Britto hace unas sagaces propuestas «de lege ferenda» en cuanto al sistema penitenciario que debiera implantarse en el Brasil, habida cuenta de las condiciones peculiares del país y de la raza. Transcribo las de índole cardinal: «Debe abolirse la celda y acabar con el silencio absoluto, por contrarios ambos a la naturaleza humana, y en cuanto al último, por ser también imposible mantenerlo. La celda subsistirá todavía para el régimen de prueba y de castigo. El detenido tendrá en la prisión la situación que se conquiste por el trabajo y buena conducta, como por la indolencia o indisciplina. Es preciso que sepa que el anticipo de su libertad como la situación que disfrutará en la cárcel serán conquistas suyas sin intervención de nadie. Para eso es necesario organizar un sistema inteligente de recompensas y de castigos...»

Es probable que si los planes de Lemos Britto lograran vigencia, la enmienda de los delincuentes brasileños viera subir en considerable escala su porcentaje, sobre todo si los Estados copian la Penitenciaría de San Paulo, verdadero paradigma de todas las perfecciones.

LUIS JIMENEZ DE ASUA

Ha cambiado de dirección el "Gulf Stream"

Londres, 7.—El «Evening Standard» dice que los metereólogos se interesan vivamente en los informes suscritos por dos capitanes de sendos paquebotes transatlánticos, según los cuales el «Gulf Stream» ha cambiado de dirección, observándose que la corriente cálida corre hacia el Oeste, en lugar de hacerlo hacia el Este, entre el golfo de Méjico y Noruega.

LAS MUCHACHAS SON MAS TRAVIESAS QUE LOS CHICOS

La pedagogía y la indumentaria

Londres, 7.—Según Ernest G. Holland, director durante cincuenta y un años del Grupo Escolar de Highgate, los niños han dejado de ser revoltosos y traviesos. Este papel perturbador de la escuela pertenece por entero a las muchachas.

«Hace cincuenta años, o quizá bastante menos tiempo—dice—, eran los chicos los que jugaban el papel dominante en la escuela. Los niños eran los que hacían «novillos», se indisciplinaban, alborotaban y llevaban la dirección en todos los juegos y diabluras. Ahora los papeles están cambiados. Las niñas son las que en la escuela moderna toman todas las iniciativas. Son agresivas y dominantes.»

El director Holland, jubilado recientemente, después de tantos años de servicios, atribuye el cambio a la moda femenina moderna:

«Hace años, cuando yo empecé a actuar de director de mi escuela, las muchachas no podían realizar movimientos ligeros y espontáneos a causa de sus vestidos. Las faldas, extraordinariamente largas, les impedían correr y tomar parte en los juegos de sus compañeros. Igualmente se puede decir con respecto al cabello, calzado, etc. La niña de hace cincuenta años no podía menos de mostrarse pacífica y tranquila, lo que le daba el aire de modestia tan alabado por las personas de edad. Del vestido usado en la actualidad no es necesario hablar. El caso que puede preocuparnos es que si las modas continúan en este sentido unos veinte años más, no creo aventurado predecir que el sexo dominante será el femenino.»

La Redacción de LA LIBERTAD está formada por Joaquín Aznar, Director; Antonio de Lezama, Redactor-Jefe; Ricardo Hernández del Pozo, Secretario de Redacción; Augusto Barcia, Carlos Bonet, Manuel de Castro Tiedra, Antonio Dubois, Teresa de Escoriaza, Heliodoro Fernández Evangelista, José Manuel Fernández Gómez, Antonio García Romero, Rafael Hernández Ramírez de Alda, Manuel Machado, Antonio de Miguel, Eduardo Ortega y Gasset, Manuel Ortiz de Pinedo, Darío Pérez, Arturo Pérez Camarero, Pedro de Répide, Alfonso R. Kuntz, Francisco Rivero Gil, Alfonso Sánchez, Luis de Sirval, Lázaro Somoza Silva, Luis de Tapia, Alejandro de la Villa, Antonio de la Villa y Antonio Zozaya

COPLAS DEL DIA

Chitón

¡Silencio, amigo Fulgencio!...
¡No haya ruidos en la vía!...
¿Todavía más silencio?...
¡Más silencio todavía!

—

¡Tan sólo el callar es bueno!...
¿Voces?... ¡Ni las más pequeñas!...
¡Para llamar al sereno
hay que llamarle por señas!

¡Que no haya ruidos sentencio,
ni en autos ni en el tranvía!...
¿Todavía más silencio?...
¡Más silencio todavía!

—

¡Que no cante la cigarra
ni los chicos en la escuela!...
¡Para tocar la guitarra
habrá que poner cejuela!...
¡En bien poco diferencio
Madrid de la tumba fría!...
¿Todavía más silencio?...
¡Más silencio todavía!

—

¡Silencio quiere el alcalde
conseguir, de cualquier modo,
y meter ruido es en balde,
con la lengua, sobre todo!...

¡Tan sólo el mudo Prudencio,
por prudente, triunfa hoy día!...
¿Todavía más silencio?...
¡Más silencio todavía!

—

¡Que nadie, por las mañanas,
pregone ni abra la boca!...
¡Que no suenen más campanas
que las que la Iglesia toca!...

¡Que crece y crece evidencio
del «Chitón» la Cofradía!...
¿Todavía más silencio?...
(¡Y lo que falta, alma mía!)

LUIS DE TAPIA

SOCIEDAD DE NACIONES

Una carta para el secretario general

Ginebra, 7.—He aquí el texto de la carta dirigida por el secretario general del ministerio francés de Negocios Extranjeros, Sr. Berthelot, al secretario general de la Sociedad de Naciones, sir Eric Drumon (carta en la que, aunque sin nombrarla, se trata de España):

«Señor secretario general: Cuando en 1926 se elaboró el reglamento para la elección de miembros no permanentes del Consejo de la Sociedad de Naciones, la Asamblea de ésta, en su cuidado de tener en cuenta ciertas situaciones particulares, había previsto para esa elección una disposición transitoria que derogaba las de su reglamento general, muy particularmente en lo referente a las condiciones en las cuales podría votarse la reelegibilidad de un miembro del Consejo.

Las circunstancias no permitieron entonces que el objeto que así se procuraba fuese alcanzado plenamente, y de ello resultó una crisis dolorosa.

Ahora se ofrece la ocasión para borrar, en cuanto de los miembros de la Sociedad de Naciones dependa, las huellas de esa crisis, y al Gobierno francés le ha parecido que ese resultado se obtendría más completamente si la Asamblea, al proceder a la elección de nuevos miembros del Consejo, se colocaba en las mismas condiciones en que se hallaba en 1926 y se tenía la posibilidad de acordar la reelección de un miembro no permanente inmediatamente después de la elección de éste.

Con esa esperanza y en telegrama que lleva esta misma fecha de hoy, he tenido el honor de solicitar que en el orden del día de la Asamblea conste la siguiente cuestión: «Mantenimiento en vigencia, a título excepcional, para la elección al Consejo en 1928 de la disposición transitoria, artículo 4.º, apartado II del reglamento de 15 de Septiembre de 1926 de la Asamblea para la elección de los miembros no permanentes del Consejo de la Sociedad de Naciones.»

El ministerio de Negocios Extranjeros británico ha dirigido por su parte, al secretario general de la Sociedad de Naciones, una carta redactada en igual sentido que la anterior.

EN BRUSELAS

Congreso Internacional Socialista

La sesión de ayer

Bruselas, 7.—En la sesión del Congreso socialista, el italiano Turatti ha hecho uso de la palabra, diciendo que la única fuerza política capaz de ser opuesta al fascismo es el socialismo, y agregó que el fascismo es un verdadero azote social.

A continuación habló el socialdemócrata Dam, diciendo que los socialistas deben luchar contra el militarismo de los Soviets; pero que deben hacerlo sin llegar a concertar alianzas con las potencias reaccionarias.

«El bolchevismo—agregó—es una enfermedad que solamente puede curarse con la unión de los trabajadores de todo el Mundo.»

El inglés Bubtun habló luego, diciendo que los laboristas ingleses sustentan la opinión de que el fascismo y el bolchevismo son dos regímenes que no deben temer los países que se encuentren bien organizados políticamente.

Agregó que el bolchevismo y el fascismo son dos Gobiernos especiales, que sólo afectan, naturalmente, a Rusia y a Italia, y, por ello, nada se opone a una reanudación de relaciones entre los dos países.

A continuación, el representante chino reclamó la libertad nacional de su país contra el imperialismo japonés.

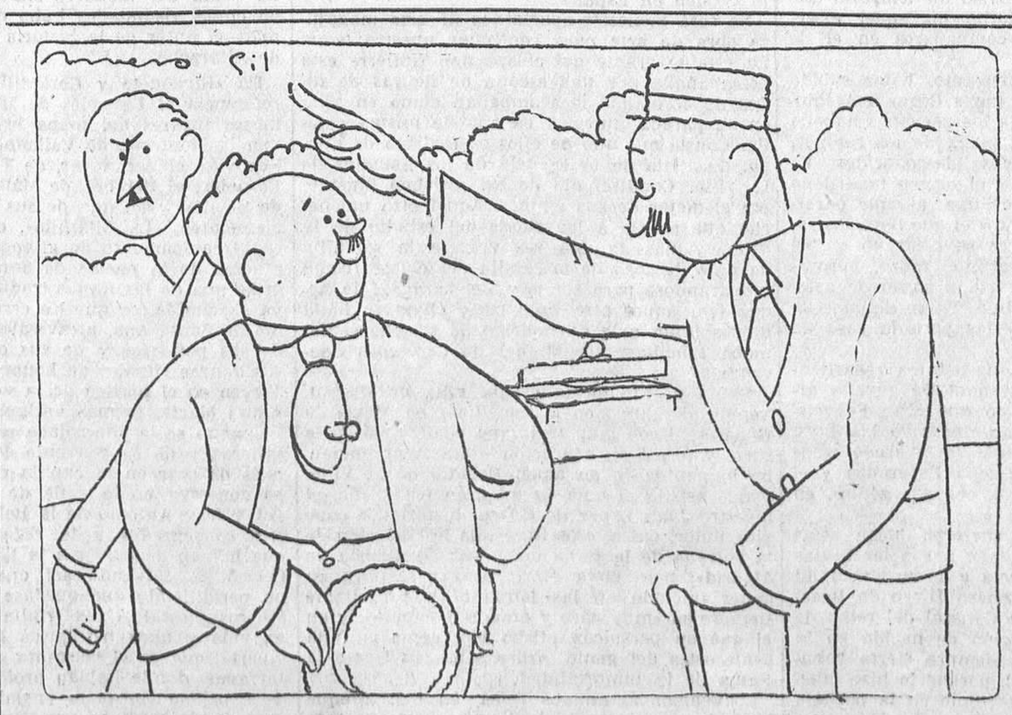

—Sí, señor. Muy pronto será un hecho la prolongación de la Castellana.
—Entonces, también prolongarán los pollos pera.

MORDENTES

EL CASO VILLAMEDIANA

Para César Juarros

Le prometí—doctísimo Juarros—unas líneas sobre el descubrimiento de Narciso Alonso Cortés en la persona del desdichado conde de Villamediana. Hablamos de la relación que puede existir entre los extravíos del prócer y los de toda época decadentista, visto el lugar que ocupa D. Juan de Tassis—figura del mayor relieve—dentro de la escuela de Góngora. Van, pues, los presentes renglones al psiquiatra. De modo que escribiré de lo que sabe usted mejor que yo; con lo cual no intento que se apruebe lo que digo; me contento con que se tolere, y aguardo su opinión, como la del maestro. Hago sólo las veces de acicate, sin pretender reproducir las antiguas disputas entre claros y obscuros.

Ya fué dato significativo en el pasado centenario de Góngora *(parce sepulto!)* la calidad de casi todos sus encomiastas. Existían también señas incontrovertibles —acusaciones no deshechas por los contemporáneos—de que el propio cisne de Córdoba era marcado con aquel defecto. Recordábase la sátira quevedesca:

«pues dicen lenguas ruines»...

y otras imposibles de reproducir.

Notábase, asimismo, que el comentarista primero de Góngora y amigo suyo, D. José Pellicer de Salas y Tovar, el regocijante autor de *Lecciones solemnes*, pertenecía igualmente a la cuerda.

Ahora Narciso Alonso Cortés, con abundantes documentos y copiosa erudición, demuestra, sin lugar a dudas, la sospecha que teníamos (expuesta en distintas ocasiones por nosotros) de que el conde de Villamediana, el *alter ego* de Góngora, no murió asesinado por amores con la reina Isabel (crimen que falsamente se imputó a Felipe IV y al Conde-Duque), sino que fué delito en que intervino solamente la «masonería blanca»; es decir, fraguado en las más repugnantes capas sociales, de la más abyecta moral.

Nos hallamos, pues, ante un Oscar Wilde del siglo XVII.

De pocas muertes se ha escrito tanto y tan fantásticamente como de la del correo mayor de Nápoles. Tentaba a dramaturgos y novelistas el aliciente de unos amores reales, que apoyaban las narraciones francesas de Antonio de Brunel, de madame D'Aulnoy y de Tallemant des Réaux. Empero la fría investigación viene a desvanecer la montaña de errores y de hipótesis gratuitas levantada con ocasión de aquel crimen; que, si alguna obscuridad reveló, no fué por tratarse de amores reales, sino por la intervención de elementos «bellidos».

Góngora, que mintió en cuanto escribió, calla, naturalmente, las causas de la muerte de su amigo y compinche, sólo atento el cordobés a hacer comulgar con ruedas de molino a Cristóbal de Heredia, contándole en una carta que el conde no murió sin confesión, sino que se acercó a él un clérigo, en el momento de darle el golpe el asesino, y que le absolvió. Más todavía: que le llevaron a su casa antes de que expirara, y que hubo lugar a la unción y a absolverlo otra vez. Con decir que el golpe del homicida fué tan extraordinario que el arma (una ballesta) le arrebató la manga y carne del brazo hasta los huesos, le rompió dos costillas, penetró en el corazón, destrozándolo, y vino a salir por las espaldas, de modo que cabía el puño cerrado por entre la herida, queda anulada la pretensión de Góngora, quien no habla del garito que tenían a medias él y D. Juan.

No; el conde, según escribieron Céspedes y Meneses y otros contemporáneos, se desangró en un instante, sin que pudiera socorrerle D. Luis de Haro, con quien iba en el coche. Sólo hay de verdad en el relato de Góngora que lo enterraron aquella misma noche en un ataúd de ahorcados que llevaron de San Ginés, sin dar lugar a que le hiciesen una caja. Indudablemente, el duque del Infantado y la familia—con quien se llevaba muy mal el de Tassis—trataron de evitar dilaciones peligrosas.

Cuando la crítica probó que la «Francelina» y «Francelisa» de sus versos no era la reina Isabel, sino doña Francisca de Tavora, sólo quedó la duda de por qué el proceso instruído con motivo del asesinato se llevó tan secreto que parecía que no se buscaron siquiera los asesinos. Esto, naturalmente, favorecía la hipótesis de los «amores reales».

De los documentos hallados en Simancas por Alonso Cortés se infiere que se buscaron y condenaron los asesinos; se resuelve, de una vez para siempre, el enigma en que estaba envuelto crimen tan sonado, y se indica con claridad el por qué la causa se llevó con tanto secreto.

La pieza principal es una carta del licenciado Fernando Ramírez Fariña, del Consejo de Castilla, al rey, en la que le dice: «En el negocio que oy tube de aquellos honbres que se quemaron por el pecado y otros que abían huído después de muerto el conde de Villamediana, se manda por un decreto de la Cámara que embíe la culpa de un Silvestre Adorno, y los indicios que contra él ay de el pecado nace de lo que contra el Conde está probado y S. M.ª me mandó que por ser ya el conde muerto guardase secreto de lo que contra él hubiese en el proceso por no infamar al muerto, y ahora si doy la culpa del Silvestre Adorno es fuerça ir allí mucha parte de lo que ay contra el conde, y assi V. M. lo advierta, porque esos Señores vean lo que mandan, y si todavía mandan se embíe, no salga lo que entrare de poder de V. M. sino quando el relator con secreto lo vea y haga él relación y no se muestre a nadie, y si V. M. no me responde lo enbiaré a manos de V. M. y V. M. advierta de no lo embiar al relator sin precaver este inconveniente...»

No hace falta reproducir más documentos, ni otros indicios, para deducir las verdaderas causas del asesinato y en qué órbita se armó el brazo homicida.

Con razón decía Quevedo en sus *Grandes anales de quince días* que el conde, «debiendo morir de otra manera por justicia, había sucedido violentamente, porque ni en su vida ni en su muerte *hubiese cosa sin pecado*».

De las consecuencias del proceso habla con elocuencia el manuscrito de la Biblioteca Nacional 2.513, intitulado *Noticias de Madrid*:

«A 5 [Diciembre de 1622] quemaron por el pecado nefando a cinco mozos. El primero fué Mendocilla, un bufón. El segundo, un mozo de cámara del conde de Villa-mediana. El tercero, un esclavillo mulato. El quarto, otro criado de Villa-mediana. El último fué D. Gapar de Ferraras, page del duque de Alva. Fué una justicia que hizo mucho ruido en la corte.»

Nada se dice de Silvestre Adorno, que probablemente se fugaría.

Creemos, pues, que Alonso Cortés ha prestado un buen servicio a las letras descubriendo las causas reales de la horrenda muerte

Ministerio de Educación, Cultura y Deporte 2012

del trapisondista Villamediana, con lo cual se pondrá perpetuo silencio a tanta literatura falsa escrita en torno de quien se quería hacer pasar por un nuevo Macías.

Ahora toca hablar al psicópata y sexualista. ¿Puede haber relación entre esos extravíos y las épocas de decadencia? ¿Por qué misteriosa concatenación se reproducen los fenómenos al cabo de los siglos? Y el arte de los pretensos exquisitos, ¿no tendrá una marca especial que lo caracterice y diferencie? ¿No habrá de acogerse con sospechas toda manifestación artística que—como la gongórica—a sí misma se califique de vanguardia?

Lo primero que escribe Cervantes en su *Quijote*, cuando quiere que sea el libro más hermoso, el más gallardo y más discreto que pueda imaginarse, es que no ha podido contravenir la orden de Naturaleza; «que en ella cada cosa engendra su semejante».

Es indudable que el hombre, al escribir, si entrega su ser, deja parte de su ser.

La ciencia puede hacer aquí curiosísimos ensayos.

LUIS ASTRANA MARIN

Si quiere mucho
DINERO
por alhajas, mantones de Manila y papeletas del Monte, el
CENTRO DE COMPRA
paga más que nadie
Espoz y Mina, 3, entlo.
TELEFONO 13.447

ASTURIAS

Accidente de automóvil.--Dos muertos y varios heridos graves

Oviedo, 7.—Cuando regresaban al pueblo de Soares varias personas ocupando una camioneta, cerca de Carballín, y debido a un rápido viraje, se precipitó el coche por un terraplén de treinta metros. Resultaron muertos el conductor, José María Aguirre, de veinticinco años, y Dolores Arboleya Vigo, de veintidós, casada, y que se hallaba en el último mes de gestación. Sufrieron heridas de importancia Julia García, Etelvina Robledo, Felicita Rodríguez, Mercedes Suárez, Luisa Arboleya y Francisco Suárez. El vecindario salió en auxilio de los heridos y los atendió solícitamente. También acudió al lugar del accidente el Juzgado de instrucción.

En honor de un filántropo

Comunican de Lugones que ayer se celebró el acto de la colocación de la primera piedra del «chalet» que aquel pueblo regala al filántropo D. José Tortiere. Durante el acto, el alcalde entregó al señor Tortiere el título de hijo adoptivo de Lugones. Se pronunciaron discursos encomiásticos para el obsequiado.

El problema minero

Como se anuncia el cierre de minas, el gobernador civil ha conferenciado telefónicamente con el presidente de la Patronal Minera, a fin de estudiar una solución al problema.

La canalización del río Navia

Con asistencia de las autoridades locales y provinciales se ha verificado en Villa María el acto de la colocación de la primera piedra para la inauguración de las obras de canalización del río Navia. También se inauguró un campo de experimentación agrícola.

Dos muertos en una mina

En la galería del quinto piso del grupo minero de Santa Ana, de la propiedad de La Industrial Asturiana, se hallaban cinco obreros ocupados en los trabajos de entibación, cuando inesperadamente se registró un desprendimiento de tierras. Resultaron muertos Francisco Fernández, de veintiocho años, y Carlos García García, de treinta y cinco.

Niña arrollada por un tranvía

Gijón, 7.—En el barrio de La Catalana un tranvía de la línea de Somió arrolló a la niña de dos años Luisa Fernández Iñera, quien resultó con una pierna destrozada, al extremo de que hubo necesidad de amputársela cuando ingresó en la Casa de socorro.

Accidente del trabajo

El obrero de la fábrica de electricidad del Llano, Lamberto Barajas, de cincuenta años, fogonero, se hallaba trabajando sobre un andamio en la reparación de una caldera cuando, perdiendo pie, cayó de gran altura, fracturándose la columna vertebral y produciéndose heridas graves.

En mal estado ingresó en el Hospital.

Los moros en la feria de Gijón

Con objeto de instalar en la Feria de Muestras un pabellón para productos del Marruecos español, tales como babuchas, tapices, gumías, espingardas y sedas, han llegado tres moros de Tetuán.

Ferias y fiestas

En Palencia

Para contribuir al mayor esplendor de las tradicionales fiestas de San Antolín, las Cámaras de Comercio e Industria y Agrícola, de Palencia, han organizado una Exposición provincial de agricultura, artes e industrias, que podrá ser visitada durante las fiestas, del 1 al 8 de Septiembre, y suponemos que aun después de la última de las citadas fechas.

Las inscripciones se admitirán en Palencia, en la Secretaría de la Cámara de Comercio e Industria, Mayor, 21, segundo, hasta el día 25 de Agosto, para los productos industriales y artísticos; y en la División Agronómica, plaza de Abilio Calderón, hasta la misma fecha, para los productos agrícolas y ganaderos.

Los productos que hayan de exponerse deberán ser entregados en el local en que se celebre la Exposición el día 29 de Agosto.

En Socuéllamos

Mañana, día 9, comenzarán las fiestas de Socuéllanos, que terminarán el próximo domingo.

Además de los festejos gratuitos, conciertos, cucañas, verbenas, fuegos artificiales, etc., habrá funciones teatrales, con la actuación en el teatro Cervantes de la compadía que dirige Domínguez Luna, y tres corridas de toros, dos mixtas, con Gallito de Zafra y Revertito, y una novillada, con los jóvenes diestros Enrique Millet, Rafael Mérida y Gitanillo Chico, éste como sobresaliente.

UNIVERSIDAD CENTRAL

Curso de vacaciones

Conferencias públicas de la Facultad de Filosofía y Letras de la Universidad Central durante la actual semana:

Miércoles.—A las nueve de la mañana, Sr. Del Saz, «Los orígenes del idioma español»; a las diez, Sr. Sosa, «Los descubrimientos geográficos españoles anteriores a Colón»; a las once, señor Sáinz Rodríguez, «La crítica literaria en España durante el siglo XIX»; a las seis de la tarde, Sr. García Martí, «Visión histórica del pueblo gallego»; a las siete, Sr. Ruiz de la Escalera, «El artículo, el nombre y el pronombre éuscaros».

Jueves.—A las nueve de la mañana, Sr. Soria, «Morfología de la lengua castellana»; a las diez, señor Sosa, «Los Reyes Católicos y la unidad nacional»; a las once, Sr. Ovejero, «El arte primitivo y de los tiempos clásicos»; a las seis de la tarde, Sr. García Martí, «Orígenes de la lengua gallega»; a las siete, Sr. Ruiz de la Escalera, «El adjetivo, el adverbio y la preposición éuscaros».

Viernes.—A las nueve de la mañana, Sr. Del Saz, «Caracteres literarios de la Edad Media española»; a las diez, Sr. Sosa, «La política exterior de los Reyes Católicos»; a las once, Sr. Ovejero, «El arte cristiano español de los siglos medios»; a las seis de la tarde, Sr. García Martí, «La poesía lírica: Influjo de la literatura gallega en la castellana»; a las siete, Sr. Ruiz de la Escalera, «El verbo éuscaro».

Sábado.—A las nueve de la mañana, Sr. Soria, «Pronombres y preposiciones castellanas»; a las diez, Sr. Sosa, «Carlos I: Comunidades y Germanías»; a las once, Sr. Ovejero, «El arte hispanoárabe»; a las seis de la tarde, señor García Martí, «Macías o Namorado y Rodríguez del Padrón: Decadencia de las letras gallegas»; a las siete, Sr. Ruiz de la Escalera, «Resumen de la literatura vasca».

Vapor incendiado

Diecisiete ahogados

Asunción (Paraguay), 7.—En un vapor de servicio en el Paraná y a bordo del cual iban 75 personas, se declaró anoche un incendio. Diecisiete de aquéllas han desaparecido.

LÍRICOS

Un retrato de Tintoreto

Gesto severo, enérgica apostura,
una mano en la espada; la otra [mano
sostiene con orgullo soberano
la bengala que apoya en la arma- [dura.

Edad indefinida; la verdura
pasó del tiempo mozo, pero cano
aún no tiene el cabello, y es tem- [prano
para pensar en la mansión obs- [cura.

Una banda de seda purpurada
cruza el acero del brillante peto,
que parece un espejo de cristal,

y el brillo de su intrépida mi- [rada,
aun desde el lienzo infúndenos res- [peto
con su empaque altanero y se- [ñorial.

RAMON AGENJO CECILIA

LA CRISIS CERILLERA

Sus causas y sus remedios

La crisis que hace tiempo atraviesan los obreros que consagran sus actividades a la industria cerillera se agudiza cada día más y alcanza ya proporciones dolorosísimas. Repetidas veces nos hemos ocupado de la crítica situación de los cerilleros. Hoy dejamos que sean éstos quienes hablen en las siguientes líneas que nos remiten:

«A pesar de nuestras reiteradas instancias en pro de una modificación favorable, los obreros cerilleros continuamos atravesando una situación más angustiosa cada día, por falta de trabajo en la industria.

El año anterior sufrimos durante seis meses una crisis que redujo la jornada de trabajo en las nueve fábricas de España a tres días por semana, jornada que desde mucho tiempo antes sufrían las de Alcoy, Oviedo y Palma de Mallorca. En el presente año, esta jornada empezó el mes de junio último en todas las fábricas, sin que hasta ahora, no obstante nuestros repetidos requerimientos, podamos advertir el más leve propósito de remedio.

Ante tal situación, ¿cuál puede ser la de nuestros hogares y el estado de nuestros organismos, minados por el hambre y la miseria? ¿Cuándo va a terminar nuestro calvario? ¿No fueron bastantes aquellos seis meses, no lo son los que llevamos ahora y el no haber trabajado más de cinco días por semana desde 1923?

Se ha pretendido que la crisis obedece a que el mechero anula a la cerilla; pero nosotros negamos eso, y hemos dicho en cuantos documentos hemos elevado a quienes creemos llamados a solucionar estas cuestiones y en cuantas ocasiones hemos ocupado un lugar en las columnas de la Prensa diaria, siempre propicia a acoger las causas justas, que la única causa de la crisis actual, que hará desaparecer la industria cerillera española, fué la subida de precios, y que a consecuencia de ella se adueñó el mechero del mercado español, sin que contra su dominio sirviera de nada la cerilla de madera, que sólo vino a agravar más nuestra situación.

Tan respetables como los demás intereses afectados por la situación presente y tan dignos, cuando menos, de atención y amparo como ellos son los del trabajador cerillero, y, sin embargo, las medidas tomadas hasta aquí—libre uso del mechero e importación de cerilla extranjera—los han agravado extraordinariamente, como si se pretendiera anular al elemento productor; insensatez en que no queremos creer, porque donde no hay producción no puede haber riqueza ni, menos aún, la independencia económica que tanto enaltece a los pueblos, redimiéndolos de la condición precaria de tributarios al extranjero.

La subida de precios de las cerillas fué causa única de la crisis actual en la industria, y el enseñoreamiento del mechero, que procede casi totalmente del extranjero, su lógico e inmediato efecto, pese a cuanto en contrario se pueda pretender. Además, está tan lejos de la realidad, en su aspecto tributario, la legalidad del uso del mechero, que acaso la clandestinidad de su comercio la supere en incalculables proporciones, porque el mechero es, sin duda, un incentivo contra resoluciones y encarecimientos atentatorios al interés del consumidor, que éste no acepta sino cuando no encuentra posibilidad de sustraerse a ellos. Y la clandestinidad le ofrece esa posibilidad.

Con los precios actuales de las cerillas el mechero puede representar una economía; con los anteriores, no. Y buena prueba la tenemos en que se impuso al iniciarse la subida de precios de aquéllas. Y únicamente en gracia a esa economía sufre el que lo usa la incomodidad de ese aparato, su suciedad, su imperfección usuaria; unas veces por dureza de las piedras, otras por falta o exceso de bencina, cuando no porque la mecha se consume sin posibilidad de previsora advertencia, y es de trabajosa reposición y, finalmente, porque su peso es superior al de cualquier caja de cerillas. Y no digamos nada cuando estos aparatos son accionados con la yema del dedo, siempre sucia y arañada y expuesta a infecciones perjudiciales.

Por otra parte, la vida perfecta del mechero es muy escasa; al poco tiempo de su uso viene la necesidad de reponer piezas o de reparaciones constantes que centuplican su precio y que son molestias, soportadas, acaso, más que por economía efectiva, como protesta permanente ante aquella subida, que también en el aspecto industrial de producción de estos aparatos se traduce en beneficio de la industria extranjera.

Una demostración más de cuanto decimos la tenemos con lo que ocurre en Las Palmas y Tenerife, donde por abundar la cerilla económica de distintas clases y procedencias no se usa el mechero, habiéndose dado el caso de que quien llego allí hace unas semanas provisto de él, tuvo que guardarlo para mejor ocasión y utilizar cerillas, que, por tratarse de un mercado libre, son más económicas, aparte de su limpieza, como demuestran los precios siguientes:

Caja de 50 cerillas, italianas e inglesas, 0,05 pesetas; ídem de 100, ídem íd., íd., 0,10 pesetas; ídem de 100, ídem de madera, 0,05 pesetas, con la ventaja para los del país de que comprando las cajas por docenas les pueden resultar hasta a dos céntimos cada una. Y como no hay nada más cómodo, limpio y rápido que una caja de buenas cerillas, nadie, absolutamente nadie, usa allí el mechero. ¿Está claro que el mechero no ha absorbido a la cerilla, sino que la ha desplazado donde ésta resulta más cara?

Véase, pues, cómo se impone la vuelta a los precios antiguos, con o sin monopolio, aunque siempre sería más ventajoso para el engrandecimiento industrial del país la venta libre con una pequeña patente al fabricante, que posiblemente produciría más al Estado y nos permitiría competir ventajosamente con el extranjero, a más de las ventajas que supondría para el consumidor la competencia entre los fabricantes. De otro modo, si el Estado no concede una protección que permita el restablecimiento de los antiguos precios, se habrá arruinado una industria de antiguo arraigo en España.

Tenemos por seguro que la producción en nuestras fábricas aumentaría en un 500 por 100 estableciendo los siguientes precios:

Caja de 50 cerillas corrientes, 0,05 pesetas; ídem de 50 ídem finas, 0,10 pesetas; ídem de 50 ídem inglesas (ojo de pájaro) 0,15 pesetas; ídem de 100 ídem delgadas (tipo italiano), 0,05 pesetas.

Con estos precios, y limitando los gastos de explotación a lo estrictamente indispensable, sin superfluidades de ningún género, pues no se trata de una industria que hoy pueda permitirse lujos ni ostentaciones, quedaría resuelto el problema para todos.

Tanto por exigencias de nuestra situación, cuanto porque queremos contribuir en lo que nos sea posible a solucionar el problema de nuestra industria, arraigándola cada vez más en nuestro suelo, hacemos las anteriores consideraciones, señalando causas, efectos y posibles soluciones, como lo hemos hecho en ocasiones anteriores.

¿Seremos escuchados y atendidos ahora, o mereceremos la indiferencia que asola nuestros hogares y destruye nuestros organismos?

Por la Comisión Ejecutiva de la Federación Nacional de Cerilleros. El presidente, *Victorio Escribano;* El secretario, *Lorenzo de la Cruz.*

GALICIA

Gitanos que roban en automóvi

Vigo, 7.—En Tomiña apareció anoche robado el establecimiento de ferretería de Antonio Benrada Carreiro, ex fiscal municipal de aquel término. Los ladrones se llevaron la caja de caudales, descerrajándola en un monte inmediato, robando 2.000 pesetas. La Guardia civil realizó pesquisas, averiguando que había sido visto anoche un automóvil parado en las inmediaciones de la casa robada.

Fué detenido el chofer, Serafín Veiga, el cual declaró que cuatro gitanos le alquilaron el automóvil en el pueblo de Porriño para llevarlos a Tomiña, diciéndole que esperase en la carretera. A regresar le dijeron que los llevase nuevamente a Porriño, pagándole el servicio y dándole 100 pesetas de gratificación. La Guardia civil detuvo a cinco gitanos, excepto uno; los demás fueron reconocidos por el chofer de ser los que alquilaron el automóvil.

Maniobras de submarinos

Ferrol, 7.—En la dársena del arsenal realizaron durante veinticuatro horas pruebas de inmersión los submarinos «B. 2» y «B. 5». A bordo de los sumergibles iban los alumnos que hacen el curso práctico.

Naufraga una barcaza y se ahogan dos hombres

Cerca de la ría de Arés se hundió una embarcación cargada con arena, a causa de abrírsele una importante vía de agua.

De los cuatro hombres que la tripulaban se ahogaron dos, llamados Manuel Beceiro y su hijo Celestino.

Los cadáveres no pudieron ser recogidos.

Espantosa muerte de un carretero

En la carretera que conduce a Perillo, y a causa de haberse asustado el ganado, volcó un carro cargado de piedra, que guiaba el campesino Jesús Rodeiro, de veintinueve años de edad, casado. El infeliz quedó debajo del vehículo, muriendo horriblemente aplastado.

Turistas americanos

La Coruña, 7.—Procedente de Nueva York entró en este puerto el transatlántico español «Manuel Arnús».

Trajo 300 turistas, que después de recorrer la población han marchado en automóvil a Santiago.

La carne en Orense

Orense, 7.—La Junta Provincial de Abastos, en su última reunión, acordó señalar los siguientes precios de tasa para el kilo de carne, en sus diferentes clases: 4 pesetas la de primera, 2,80 la de segunda y 1.70 la de tercera. También tasó el kilo de hielo en 0,10 pesetas.

División de submarinos a Santander

Ferrol, 7.—Ha zarpado con rumbo a Santander la división de submarinos de la base naval de Cartagena. Con ellos va, además, el «Isaac Peral», el «B. 1», de la división de este departamento; el transporte «Almirante Lobo» y el remolcador «Cíclope». Desde el muelle el gentío presenció la salida de los sumergibles.

EN PRISIONES MILITARES

UNA SENTENCIA

El capitán general de la región ha dado su conformidad a la sentencia absolutoria dictada por el Consejo de guerra que ha fallado la causa instruída contra el paisano Toribio Torrejón Salas.

Está de enhorabuena el defensor, letrado D. Antonio Rodríguez Sastre, por el éxito alcanzado, ya que en el acto de la vista solicitó la absolución de su patrocinado.

—2—

La aportación de Madrid a la literatura española

Conferencia pronunciada por Pedro de Répide en La Habana

nacido en la villa, era de tierra de Madrid, nacido en el pueblo de Pinto, el soldado Mancio Serre de Leguizamo, que se apoderó del sol de oro de los Incas y se lo jugó y perdió a los dados aquella misma noche.

Tornando a don Gutierre de Vargas, diremos que había heredado el prestigio y el amor que a sus padres manifestaron los monarcas, y buena prueba fué de ello el hecho de que Carlos V le diera el encargo de acompañar hasta Granada el cuerpo de Felipe el Hermoso, para que al fin recibiera sepultura, tras la larga y fúnebre peregrinación a que le había sometido la amorosa locura de la reina doña Juana. D. Gutierre, lleno de ánimo y deseoso de contribuir con su esfuerzo a la total conquista de América, pidió al emperador lo que había sobrado del continente, y el César de buen grado concedióle lo que para mayor honra y gloria de España le pidiera.

Francisco de Camargo, hermano de D. Gutierre, fué el encargado de dirigir la expedición y muy luego aderezó navíos y reclutó gente. Las naves, dispuestas en Vizcaya, completaron en Sevilla su avío. Pero como Camargo no pudiera embarcar, hízose cargo de la armada del obispo de Plasencia Juan Francisco de la Rivera, comendador que vivía en Burgos, y tan pobre, que antes de darse a la mar pidió real permiso para dejar en un convento de damas nobles a su hermana y tres sobrinos.

Salió la armada a fines del año 1530. Eran cuatro naves. La capitaña, con el general y gobernador electo, y tres naves más, con Alonso de Camargo, Gonzalo de Alvarado y el maestro de derrota Miguel de Aragonés, que cuatro años antes había llevado hasta el Plata al adelantado Mendoza.

Dieron rumbo al estrecho de Magallanes, y la flota embotó el cabo de las Vírgenes; dos días después un temporal deshecho hizo varar la capitana en la costa, salvándose los tripulantes, que quedaron en tierra. Trató de recogerlos la nave de Alvarado, pero no pudo y fué arrastrada por los vientos a la tierra del Fuego. Allí pasaron los tripulantes seis meses hasta que pudieron volver, y llegaron en su navegación hasta el cabo de Buena Esperanza.

El caso de Rivera y sus hombres, que habían quedado en la Patagonia, vino a repetirse aunque por fortuna en escala menor. En la punta de las Tormentas desembarcaron cinco hombres y habiendo de improviso un temporal alejado la nave, allí quedaron en aquel extremo africano, como sus compañeros en el de América.

Alonso de Camargo, entretanto, había subido costeando por el Pacífico, hasta llegar a Arequipa. Y el regalo que llevó a los peruanos aquella nave tan ajetreada fué la plaga de los ratones, animalitos hasta entonces desconocidos en aquel país. Con lo que por el origen madrileño de la expedición, puede decirse, aunque parezca extraño, que fué un «gato» el que llevó los ratones a América. El barco se destruyó y fué vendido a pedazos. Almagro, el mozo, aprovechóse de la pólvora. El espolón sirvió de astabandera en la plaza de Lima. Y con algunas de las tablas se hicieron puertas para la casa de Pizarro.

¡Oh estupenda España que así iba repartiendo sus hombres por el Mundo! De aquella armada del madrileño obispo quedaban Francisco de la Rivera, con ciento cincuenta hombres, en la Patagonia. De la gente de Alvarado, unos hombres en el cabo de Buena Esperanza y el resto en Portugal. Camargo, con sus gentes, en el Perú.

Un excelso historiador tuvieron luego estas hazañas, y fué otro madrileño que a las Indias dió el asombro de su ciencia y de su virtud. El admirable escritor y misionero Diego de Rosales, cantor de la «Historia General del reino de Chile», y que a la condición de nacido en la villa de Madrid, vinculó siempre cierta vanagloria de rancio castellano, porque lo hizo inherente a su nombre estampándolo en la portada de su libro. Por otra parte, es la única vanidad mundana que se ha logrado desentrañar del corazón de aquel hombre tan insigne como humilde.

Y don Gutierre de Vargas llega a nosotros, no sólo por su memoria de letrado y de guerrero, sino con el prestigio de las artes, como cumplía a un prelado de los días luminosos del Renacimiento. En la renombrada plazuela de la Paja, adosada a la iglesia de San Andrés y sobre el lugar donde se alzó el palacio de Ruy González de Clavijo, encuéntrase la capilla de San Juan de Letrán, más comúnmente llamada del Obispo, en recuerdo de este su fundador, quien la mandó edificar para llevar a ella el cuerpo de San Isidro. Y yace en ella don Gutierre en bellísimo sepulcro labrado en alabastro, así como el de sus padres, y el admirable retablo del altar mayor, por Francisco Giralte, amigo, paisano y colaborador de Berruguete, a quien ayudó en la labor de la sillería del coro de la Catedral de Toledo, y cuya mano devolvióle su auxilio en esta obra madrileña, ignorada hasta para muchos habitantes de la corte, y una de la bellas muestras que del arte del Renacimiento eixsten en España.

No será menester apartarnos de esta magnífica obra de arte para continuar nuestro tema. La estatua orante del obispo don Gutierre está acompañada por una escolta de figuras de niños de coro, que le acompañan como en vida en su parada litúrgica en aquella misma capilla. Consta que uno de ellos es Rodrigo de Chopa, discípulo de la Escuela de los Estudios de la Villa. Condiscípulo de un altísimo ingenio, era el mejor de sus amigos. Aquel otro muchacho que asistía a las clases del estudio de la Villa, y más de una vez vistiera la sotanilla de niño de coro de la capilla del obispo, como preparándose para ser paje del cardenal de Acquaviva, aquel otro niño cuya efigie se halla quizás junto a la de Rodrigo de Chopa, se llamaba sencillamente Miguel de Cervantes Saavedra.

Si no nacido en la propia villa de Madrid, venido al mundo en la inmediata de Alcalá de Henares, desde muy temprana edad vivió en la corte y formó su educación literaria aprendiendo humanidades en aquel Estudio de la Villa, donde asistía al aula de un gran madrileño, el maestro Juan López de Hoyos, historiador emérito, autor, entre otros libros, de la «Relación de la entrada de la reina doña Ana de Austria en Madrid»; pero cuya gloria mayor se cifra en haber iniciado en las letras al que él llamó siempre su «muy caro y amado discípulo», y en el que su perspicaz atisbo vió, como en una pentecostés del genio, arder sobre su frente la llama de la inmortalidad.

Convengamos, amigos míos, en que aunque Madrid no hubiese hecho otra aportación más que esa a las letras y a la cultura española, habría sido suficiente para su honor y orgullo. Cervantes fué siempre un buen amador de Madrid. En su obra recuerda con frecuencia lugares y costumbres de la villa. Llega a tan determinados localismos como cuando en el «Quijote», al tratar de la aventura de la cueva de Montesinos, cuando caminan él y Sancho, con el sabihondo primo de Basilio, y cuenta este extravagante inquisidor sus estudios de los Metamorfoseos, dice que él puede saber lo que fueron antes las fuentes del Caño Dorado y de la Priora. Ornato precioso la primera del antiguo prado de San Jerónimo, en cuyas vecindades vivió siempre Cervantes, y denominada así la otra por el famoso jardín de la Priora, parte del cual es la actual plaza de Oriente, y que recibía su nombre de la abadesa de Santo Domingo el Real, que tuvo como primera de ellas a la princesa doña Constanza, nieta de D. Pedro I de Castilla. En otros lugares habla de la fuente de Leganitos, donde hoy son los jardines de la plaza de España, escenario también de una aventura de Vicente Espinel, que relata en su «Vida del escudero Marcos de Obregón», y en cuyas vecindades hubo de vivir Mateo Alemán, el autor de la historia del pícaro Guzmán de Alfarache.

En «Rinconete y Cortadillo», Cervantes hace referencia al Lavapiés de Madrid, entre los famosos lugares del mapa bribiático de España, con la Montería, de Valladolid; el Azoguejo, de Segovia; el Zocodover, de Toledo; el Potro, de Córdoba; el Perchel, de Málaga, y la Macarena, de Sevilla, y en una de sus más bellas novelas ejemplares, «La Gitanilla», comienza la acción en el campamento de gitanos que había en las afueras de la puerta de Santa Bárbara, y describe una de las fiestas tradicionales de Madrid, ya suprimida, en que los errantes faraónicos, el día de Santa Ana, atravesaban la ciudad al son de sus panderos y de sus cánticos y bailaban sus danzas rituales en honor de la abuela de la Virgen en el pórtico de la veneranda iglesia de Santa María, la más antigua de la corte.

Cuando se le aherrojaba en Argel, de Madrid salieron y de su convento de la Trinidad, después de orar en la capilla del Ave María, que se conserva en la calle de Atocha, fray Juan Gil y fray Antonio de la Bella, los dos trinitarios consagrados a la redención de cautivos, que habían de volver a la libertad a Miguel de Cervantes, salvando así una vida preciosa y no permitiendo que quedase interrumpida una labor inmortal. Unos trinitarios le redimieron en vida y unos trinitarios lo acogieron en su muerte, que en el convento de la calle de Cantarranas, donde habían profesado su hija y la de Lope, su constante enemigo, y cerca de la casa donde habitaba este Fénix de los Ingenios, halló su terrenal reposo y su eterna morada.

El Madrid de fines de los días de Felipe II y el pleno reinado de Felipe III ,encuentra juntas a aquellas dos ingentes figuras, madrileño de adopción Cervantes, y de nacimiento fray Félix Lope de Vega Carpio. Harto distintas, sin embargo, sus vidas. Asaetado Cervantes por las flechas de todas las desventuras, favorito continuamente Lope de los hados propicios. Las adversidades amargaron el ánimo de Cervantes, que desde las serenas alturas de su genio acabó por contemplar el Mundo y los hombres con agridulce sonrisa. Lope, entretanto, atropellador de la vida, a caballo en el fogoso corcel de sus pasiones, vivió una contínua exaltación del vivir con la amistad de los poderosos y el rendido amor de las mujeres. Sólo la gloria militar conoció en vida Cervantes superior a la de Lope. Ambos se vieron en grandes empresas navales cada uno. Pero Cervantes fué glorioso en Lepanto, y Lope uno de los obscuros soldados de la desastrosa armada que una ironía cruel había bautizado con el nombre de la Invencible. Lope gozaba de un éxito continuado. Su rivalidad era literaria y privada. Había comenzado ante la reja del histrión Velázquez, en la calle de Lavapiés, donde Lope había hallado una noche a Cervantes conversando con una de sus arrogantes hijas. Hubo una agresión en que Lope, colérico, abofeteó a Cervantes Cervantes, sin embargo, no mató a Lope, lo que le hubiera vindicado plenamente, según el criterio de la sociedad de su tiempo. Por su parte, Lope cerró contra Velázquez y sus hijas en coplas y panfletos, que corrieron de mano en mano y de boca en boca en las cazuelas de los corrales, en las losas de Palacio y de la Victoria, en las casas de conversación, en las academias, en el mentidero de los comediantes y en el de San Felipe.

«Estas son tres,
estas son tres,
las que empuercan el barrio
de Lavapiés.»

Y el Fénix de los Ingenios sufrió un proceso, y siguió en sonetos despectivos contra Cervantes, como el que terminaba diciendo que la gran obra cervantina sólo servía para que su papel se utilizara en determinados usos particulares y para envolver el género en las lonjas.

Pero la rivalidad de Cervantes y de Lope, ¡oh flaquezas de los grandes ingenios!, tenía al mismo tiempo un fundamento literario. Cervantes, que era un genio de la novela, ponía toda su vanidad en pretender ser un gran poeta lírico y un gran autor dramático. Y Lope, que era un sin par poeta y dramaturgo, aspiraba, en cambio, a ser considerado sobre todo como novelista. Cervantes se extrañaba mucho

(Se continuará.)

Ministerio de Educación, Cultura y Deporte 2012

EL SIGLO XX

MUJERES DE HOY

Agathe Dyvrande Thévenin

Los horizontes de la actividad, herméticos a la mujer pocos lustros ha, rasgan a cada hora en su envoltura un jirón, por donde pasa una mujer, luego otras, hacia la plenitud de la vida, del deber, de la personalidad.

Mañana—la fecha no importa—, para uno y otro sexo se habrá establecido el fiel en la balanza de los derechos, de todos los derechos; de los deberes, de todos los deberes, y en la mujer pesará análoga responsabilidad que en el hombre en la cuenta que han de rendirse unas a otras las generaciones.

Las mujeres de hoy ya en muchos pueblos tejen paciente, gloriosa, modesta o dolorosamente, a la par que el varón, en el público telar, y las manos de hombres y mujeres, conduciendo los hilos que parten de inteligencias y corazones, se unen y entrecruzan en campos más amplios que el hogar común, con gestos nuevos y fecundos.

A la civilización presente, hija legítima del hombre y sólo espúrea de la mujer, va a suceder una futura criatura que llevará también apellido materno.

De todas estas mujeres de hoy, que son la realidad firme, o la promesa brillante, de todas las mujeres de mañana, queremos ofrecer desde las columnas de LA LIBERTAD—ningunas tan propicias—un apunte sintético, instantánea fugaz de caracteres, sensibilidades y cerebros, recogida al pasar en la placa ávida de nuestra curiosidad, anhelante ante el fenómeno más transcendental de la edad moderna: la incorporación del espíritu de la mujer a las zonas de luz, extraída por el personal esfuerzo del reino de las sombras dulces y discretas en que se resignaba a ser eterna traducida, nunca creador directo.

Desearíamos con estas figuras de hoy levantar un pico del velo que, tras la conocida escena en que, a la manera griega, actores hombres traducían ante el público sentimientos e ideales de hombre y de mujer, se oculta la escena de mañana, en la cual sentimientos e ideales van a tener intérpretes propios que con matices emotivos y sonoridades adecuadas a cada sexo convertirán la vieja suplantación, insuficiente y falsa, en la expresión cierta y sublime de la verdad del mundo a través de la verdad sentida por el hombre y por la mujer.

*

El ejercicio constante de la profesión de abogado durante veintiún años ha agudizado y hecho más exquisitas las cualidades esenciales del carácter de la abogada francesa Mme. Agathe Dyvrande: delicadeza, timidez, sensibilidad.

Mujer nacida en el siglo XIX, no ha falseado la estética de su época ni sacrificado el aire propio y el concepto de la vida a la línea; es físicamente de su época, de aquella época que ocultaba púdicamente la muy visible anatomía de las mujeres de hoy.

Hija de magistrado francés, vive y se educa paternalmente impulsada en la inclinación a la cultura jurídica, y muy joven, apenas terminada la carrera, puede utilizar el derecho a ejercer en el Foro, que despejó en Francia la primera abogada, recientemente fallecida, Mme. Jeanne Chauvin, prestando en 1907 el juramento obligado en los abogados franceses. Fué discípula y pasante del antiguo Batonnier Barhoux, orientándose en los estudios civiles. Su espíritu, fino y sutil, venció las asperezas del Derecho; su timidez sangra, jadea y lucha cada vez que ha de verse vencida en la actuación ante los Tribunales; es una lucha personalísima y sorda, que nadie ve, y que hay que vencer a diario, cuando, como ella, se estima la profesión como un sacerdocio en beneficio de la mujer y el niño; el azar, o la predilección, que la inician profesionalmente con un asunto de abandono de mujer por el marido, que huye con el hijo, fijan su actividad futura: pleitos de investigación de paternidad, divorcio, lucha por las víctimas excluídas en una u otra forma del hogar, constituyen hoy su clientela.

La guerra creó también en torno de esta mujer nuevos deberes y nuevos dolores. Los procesos numerosos del tercer Consejo de guerra de París, ante el que los abogados mujeres y los pocos varones exentos de engrosar los frentes informaban sin descanso en procesos sumarísimos, anonadados por la amenaza de penas terribles pedida para los acusados, que rara vez escapaban a ellas en aquella época en que la dura necesidad, la amenaza pavorosa y el terror a todo lo desconocido se infiltraba en el ánimo de los juzgadores, llevándoles a veces a errores judiciales que elocuentemente proclaman hoy, aquietada la atmósfera, los juicios de revisión que se vienen sucediendo en Francia y en los que se declara inocentes a hombres que cayeron ante el cuadro en los fosos de Vincennes...

Esos juicios que hiperestesian la sensibilidad, siempre fina, del togado, ¡cómo debieron sacudir el alma de una mujer!

Y con la emoción de la responsabilidad, la del peligro ante otros Tribunales, los del frente, en los que, como en Custine, durante continuados juicios, al «dossier» del abogado hay que unir al alcance de la mano la careta de gases asfixiantes con que magistrados y actuantes han de laborar a pocos pasos del frente, de donde parten con frecuencia los temidos y homicidas gases; y en París, uno y otro día, en que ha de defenderse a los acusados entre el estrépito y el pánico que siembran en la ciudad las bombas alemanas cayendo sobre Saint-Gervais.

¡Qué escuela de energía si la suavidad característica de esta mujer no fuera el eterno elemento de su personalidad, que nada destruye!

Mme. Agathe Dyvrande-Thévenin

Como los nacionales de todos los países que sufrieron la horrenda estupidez de la guerra, cumple ella sus deberes entre el fragor de fuera y el interno. Su padre, procurador de la República en ciudad cercana al frente, es hecho prisionero del enemigo en los primeros avances, y libertado sólo con el armisticio para morir.

Casada con un ingeniero civil, ha continuado su actvidad forense con igual placidez serena, bajo la que se oculta la fuerza inconmensurable de la paciente y tenaz dulzura. Ella, que no tiene hijos, se ha convertido en la orientadora maternal de toda la juventud femenina francesa, que, en verdaderas oleadas, se lanza al ejercicio de la abogacía. Hoy existen en el Palacio de Justicia de París 160 mujeres letradas, que invaden en igual cantidad que los hombres «Pasos perdidos».

Madame Dyvrande, que ha substituído al frente de la Asociación Nacional de Abogadas Francesas a Mme. Chauvin, su creadora, orienta y ayuda y anima a la juventud femenina del Foro con tacto cariñoso y siembra en ella el que es su principio: «Con tino y delicadeza, todo se logra»...

Cualidades acaso más singulares que en otras latitudes son necesarias al abogado francés, que actúa ante los Tribunales con una libertad e independencia insospechadas en países de formulismo quintaesenciado, y ante los que brillan por igual, con la lógica y la solidez jurídicas, la viveza en la réplica y la rapidez y tino en la intervención de la prueba, donde el abogado se lanza a verdaderas oraciones forenses, como la que cerrará el juicio con motivo de cualquier deposición testifical.

En alto grado las posee todas esta mujer, que ha llevado ante los Tribunales la gracia atractiva que tiene la «causerie» en la dama francesa, agilidad que encubre una fuerza espiritual bien templada y de línea inquebrantable, matiz propio que no hace sino presentar con tonalidades diferentes la eterna manifestación del alma humana.

—La mujer—nos dice sonriente—no ha inventado nada, como es natural, en el Foro; hace lo mismo que el varón, con sensibilidad propia; he aquí todo.

La Cour d'Appel ha reconocido la justicia de sus méritos, designándola para formar parte de la oficina de Asistencia Jurídica.

Y esta mujer, que tiene toda la firmeza de la profesión y toda la suavidad de su sexo, que tiene también todo el valor moral del sacrificio, latente más allá de los músculos y gallardías varoniles, con la misma tranquilidad y alegría con que consagra los días libres del tráfago de Tribunales y del servicio del bufete a confeccionar en su hogar las confituras y repostería, se colocó un día a la cabecera de Mme. Chauvin, su predecesora en el Foro, que, atacada por la viruela negra que la llevó al sepulcro, como al sacerdote que la asistía, a quien contagió, se vió en los momentos postreros abandonada por amigos y allegados, aterrorizados por el mal repugnante.

Como en Custine, pero esta vez sin careta, frente a la amenaza de un mal cuyo desenlace peor no es la muerte para una mujer joven y bella, Agathe Dyvrande, valerosa y humanitaria, serenó con su asistencia, cuidado y compañía, una vida bella que se acababa desfigurada y horrible por el mal y el abandono. Y así cumplió una vez más, como es lema de su vida, el deber de asistencia al desgraciado, sea cual fuere el momento, sea cual fuere el peligro, sea cual fuere el horror...

CLARA CAMPOAMOR

Rogamos a los colegas que cuando reproduzcan nuestros trabajos mencionen la procedencia

Un muerto y un herido grave

Orense, 7.—Esta tarde, en la carretera que conduce al famoso monasterio de Otera, a medio kilómetro del mismo, volcó el «auto» que ocupaba el jefe jubilado de la Sección de Primera Enseñanza D. José Alvarez y el jefe de Inspección de escuelas D. Daniel Rubín, resultando muerto el primero y gravemente herido el segundo.

La situación en Méjico

Lucha de partidos

Méjico, 7.—A causa de algunas diferencias surgidas en el seno del partido obregonista, se ha convocado una Convención del partido en esta ciudad, con objeto de buscar un substituto al actual presidente, Sr. Calles.

Se cree que la discusión del programa del partido avivará las diferencias, y que empezará una lucha política entre los partidarios de Calles y los obregonistas.

Excursionistas sorprendidos por unos bandoleros

Una partida de bandoleros ha atacado a una caravana de excursionistas en el Estado de Guerrero, robándoles dinero, alhajas y todo lo que llevaban encima.

Los turistas, que eran 60, no se pudieron defender por lo imprevisto del ataque.

El cómplice de Toral

Londres, 7.—Telegrafían de Méjico, vía Nueva York, que el llamado Carlos Castro, cómplice de Toral, el asesino de Obregón, se ha entregado a la Policía. Trejo y el P. Jiménez no han sido capturados aún. Parece que Castro es el individuo que fabricó las bombas que estallaron no ha mucho en la Cámara mejicana.

Detención de un guarda de una casa de Banca

París, 7.—Ha sido detenido por la Policía un individuo llamado Roger Rapin, que hace algún tiempo desapareció de una casa de banca situada en la Avenida de los Campos Elíseos, donde prestaba sus servicios como guarda de noche, llevándose una cantidad en metálico de alguna consideración y varias alhajas. Desde París marchó a Estrasburgo, donde permaneció algún tiempo, haciendo amistad, gracias a hacerse pasar por capitán de Infantería, con diversos oficiales, entre ellos el capitán de la Gendarmería, y con algunos comerciantes.

Despedida a Alfonso Camín

El gran poeta Alfonso Camín, que tantos brillantes éxitos literarios y periodísticos ha obtenido recientemente, marchará en breve a Cuba y Méjico.

Con tal motivo, sus amigos y admiradores le obsequiarán con una comida de despedida el próximo sábado, 11, a las nueve y media de la noche, en el Café Nacional, calle de Toledo, núm. 19.

Las tarjetas, al precio de doce pesetas, pueden recogerse en el referido local, en el Barflor y en el Círculo de Bellas Artes.

EL ESTAFADOR DE BILBAO

Algunos detalles de su vida y sus delitos

Gijón, 7.—Aquí se conocen algunos detalles del estafador detenido en Bilbao llamado Fernández Tamarit.

Hace poco se presentó una denuncia contra él por haber cobrado indebidamente un cheque de 12.000 pesetas. Se supo después que había ido a La Coruña con una joven, y que había visitado muchos pueblos, donde se hacía pasar por millonario. En el registro que hizo la Guardia civil en la casa en que vivió en ésta, Calera, 4, se encontró un talonario de cheques en blanco, del que faltaban 116 hojas; una pequeña imprenta, papel impreso con membrete de la Inspección de Trabajo de la octava región, multitud de cartas interesantes y un cuaderno con señas de diferentes personalidades, así como un equipaje valorado en unas dos mil pesetas, la mayor parte de cuyas prendas las había adquirido en una casa de la calle Corrida, de esta ciudad.

También se incautó la Guardia civil de un talón por valor de 500 pesetas, correspondiente al número 2.131, y otras 100 pesetas en metálico.

Se sabe que hace poco intentó cobrar cheques falsos en Santander, San Sebastián, Madrid y Toledo.

INFORMACION MUNICIPAL

El programa mínimo del señor Parrella

El teniente de alcalde Sr. Parrella, en funciones de presidente municipal, recibió ayer a los representantes de la Prensa por primera vez.

Como ya hemos dicho, el señor Parrella substituye al alcalde propietario, que está de veraneo y que no regresará a Madrid hasta fines de Agosto.

Tiene, pues, el substituto un mes de tiempo para probar sus buenos deseos y sus condiciones de autoridad en pro de los intereses del vecindario.

No conocemos nada que le haya hecho destacarse como miembro de la Comisión permanente; pero eso no nos extraña, porque con el régimen que ahora se sigue en el Municipio, las delegaciones de la Alcaldía son más nominales que efectivas, y bien lo demuestran esas sencillas y a veces tímidas preguntas que los tenientes de alcalde formulan en las sesiones de los miércoles sobre asuntos que deberían ser de su competencia y que están más indicadas en los labios de un orador de la clase de espontáneos.

Pero al frente de la Alcaldía ya es otra cosa. Muchas veces se ha dado el caso de revelarse una personalidad durante una etapa interina de mando. Ya dice el antiguo refrán castellano que «el que tiene una onza la cambia».

El que ayer el Sr. Parrella se presentara ante los periodistas con un programa mínimo no quiere decir nada; ello puede tener por motivo su modestia y hasta su deseo de no eclipsar al Sr. Aristizábal; pero como los problemas se presentan a diario ante la gestión de la Alcaldía, ésta se ve forzada a proveer, y no sabemos lo que hará el Sr. Parrella.

Dijo ayer que se propone seguir las campañas del Sr. Aristizábal respecto a la inspección de los alimentos y en lo que se refiere a los ruidos nocturnos. Pidió el auxilio de la Prensa, y seguros estamos de que no ha de faltarle; mas convendría que también se ocupara de los precios que rigen estos días en la plaza de la Cebada en los artículos de mayor consumo.

Creemos que es función municipal la de procurar el abastecimiento de las subsistencias. Puede no lograrse; pero el procurarlo ya es un acto meritorio.

Tenemos la seguridad de que si el Sr. Aristizábal, a su regreso, encuentra algo más barata la vida madrileña merced a las gestiones que acertadamente adopte el señor Parrella no sufrirá la menor contrariedad.

Por lo tanto, invitamos al alcalde interino a que incluya en su programa mínimo ese punto del abaratamiento de las subsistencias; porque está bien que el vecindario no sufra desarreglos gastrointestinales y duerma tranquilo sin ruidos extemporáneos; pero también hay que procurar que se alimente, ya que la dieta que no obedece a una prescripción facultativa conduce a los desarreglos orgánicos y a los insomnios, con o sin ruidos.

Lea usted todos los domingos el suplemento literario de LA LIBERTAD. Se publican en él las novelas más famosas

La enfermedad de Chamberlain

El ilustre paciente no podrá asistir a la firma del Pacto Kellogg

Londres, 7.—En el Foreing Office se afirma que, a consecuencia de haberle prescrito los médicos absoluto reposo, el ministro de Negocios Extranjeros, Sr. Chamberlain, no se encontrará, seguramente, en condiciones de asistir a la firma del Pacto Kellogg declarando la guerra fuera de la ley, acto que, como se ha dicho, se celebrará en París el 27 del corriente mes.

Lord Cushendum le substituirá interinamente

Londres, 7.—A consecuencia de la indisposición que aqueja al señor Chamberlain, y en vista de que los facultativos le han ordenado que guarde absoluto reposo, ha sido nombrado ministro interino de Negocios Extranjeros lord Cushendum.

También remplazará dicho señor al Sr. Chamberlain en las reuniones que han de celebrar en breve el Consejo y la Asamblea de la Sociedad de Naciones.

El matrimonio es muy saludable

Mansfield, 7.—Según el doctor John E. Wilson, del Cuerpo de Sanidad Pública de esta ciudad, el matrimonio ejerce una acción beneficiosa sobre la salud de los individuos que los contraen y prolonga la vida a los casados.

El doctor Wilson se apoya, para hacer estas afirmaciones, en las estadísticas de mortalidad.

Tanto solteros como solteros cuyas edades pasan de los cuarenta años, mueren en una proporción extraordinariamente considerable con respecto a los casados de la misma edad.

La vida matrimonial favorece especialmente la salud de los hombres.

La inmigración en el Canadá

Brandón (Manitoba; Canadá), 7. En un discurso pronunciado ayer, el primer ministro, Sr. Mackenzie, ha hecho interesantes declaraciones acerca de la cuestión de la inmigración, diciendo que el Canadá necesita inmigrantes, siempre que éstos reúnan las condiciones físicas y mentales necesarias, prefiriendo los inmigrantes británicos, en primer lugar, y después los procedentes de los Estados Unidos y países del Norte de Europa.

En lo que concierne a inmigrantes del Sur de Europa y de otros continentes, el primer ministro canadiense cree ser necesaria su limitación, con el fin de evitar futuros conflictos.

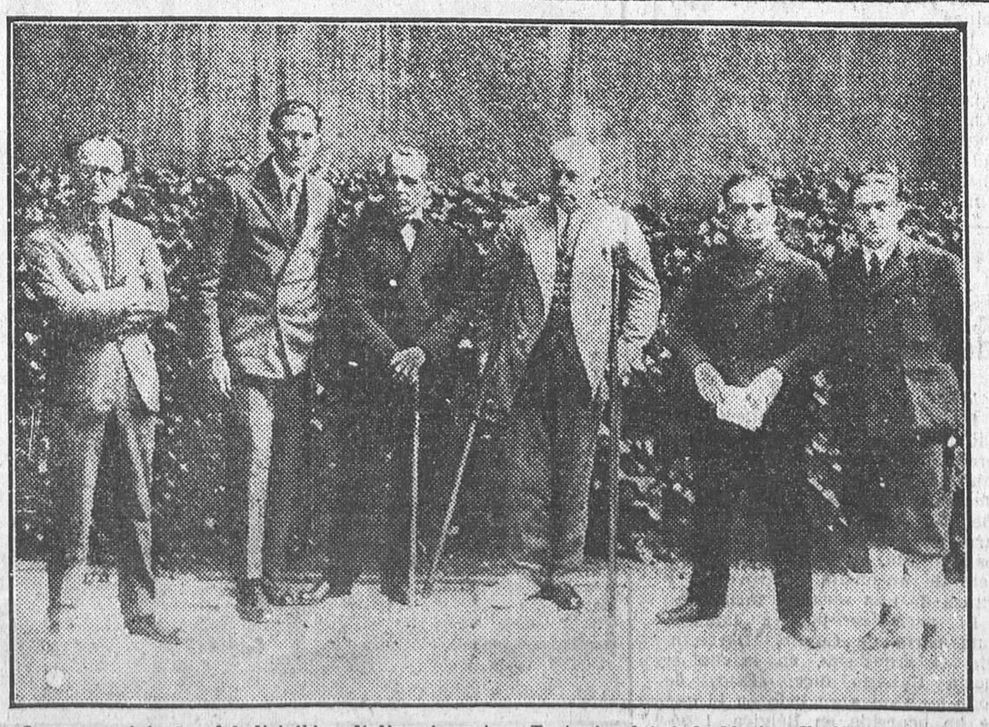

Los supervivientes del dirigible «Italia»: ingeniero Troiani, oficial de Marina Veglieri, general Nobile, ingeniero Ceccioni, radiotelegrafista Biaggi y radiotelegrafista Pedrotti (de izquierda a dederecha), a su llegada a Roma (Fot. Agencia Española)

MEJICO EN ESPAÑA

ROMEROS EN EL SANTUARIO

Hasta que se nos entró un hombre con lentes color de esperanza por la frontera y el puerto, sin frases del 12 de Octubre ni evocaciones de historia primaria, ni himnos a la pandereta, ni vivas al rey Pelayo.

La conferencia se me envía de Méjico. La pronunció el 28 de Marzo de este año el licenciado Miguel Gómez Morín, director del Banco de Méjico, en el paraninfo universitario, a invitación del ilustre rector Alfonso Pruneda, hombre de copiosa cultura y de nobles creencias hispánicas. La conferencia, que se llama «España al fiel», se compone de unas páginas mozas nutridas de comprensión, espoleadas de optimismo, llenas de sol temprano, de agua limpia de fuente y de salud intelectual.

He aquí un hombre que no tiene que recurrir a El Escorial ni a Toledo, a las murallas de Avila ni al santuario de Covadonga para llevar a Méjico, a la juventud presente, que harta de Francia, vuelve los ojos a la Península, una visión exacta de España. Tampoco sufre el deslumbramiento de Madrid y de Barcelona. Entra por el Norte, se desplaza en Castilla, se siembra en el Sur y logra en el juicio el sentido del ritmo leal, el color firme, el rodar de la vida externa e interna de tierra y cielo. Se trata de un poeta entreverado de pintor y de hombre analítico. Apenas toma contacto con la naturaleza de España, las cosas se animan; flota la armonía desnuda, canta el vigor como cigarra al viajero y la cosecha se alarga por cumbres de esperanza y por llanuras de ensueño.

El callado abolengo racial de Galicia, reconcentrado en el alma costera de La Coruña, como un terciopelo extendido en la roca, en forma de ola que sabe de la quilla de un centenar de naves; la vida jocunda de las praderas santanderinas, salud de campo y de puerto, ubres ubérrimas y miradas cargadas de horizontes; Guipúzcoa con sus ríos trenzados de talleres, sus caseríos silentes y firmes que tienen apresada la eternidad en los descansos de sus portales; el castillo de la Mota, ceñido, como dice el autor, por una delegación de olas cántabras; San Sebastián, de donde brotan marineros azules para danzar con las olas blancas de encajes, sobre la playa morena, sembrada de intensos perfumes cosmopolitas; Asturias, con su problema agrario resuelto, el litigio minero ondulando sobre la tabla roja, como una anguila del terruño, la independencia ciudadana de sus habitantes y la firmeza espiritual que alienta; Bilbao, que puede brindar una nueva armazón al esqueleto del Mundo; la riqueza del mar, que ciñe como un cinturón de plata todas las tierras del Norte; la sorpresa que le aporta Castilla; pero al fin descubre, bajo la ruda capa de tierra y hierro de la conquista, el granero incógnito, tremendo y fecundo, el manantial callado que hincha la meseta de prodigios subterráneos y de fortunas a flor de tierra; el contraste que todo esto le brinda, al recordar el viento marino del norte que le amoratada el rostro, en contrasentido con esta vida interior de Castilla, hecha de cosas profundas, abonada de calenturas de sol, de nubes bajas y de frondas de encinas.

El viajero pone el oído en tierra. Escucha cómo germina, a fuerza de hondos latidos, potente y bárbara, la vida interior de España. Sorprende la trilladora y la escuela, buenas madrinas que evitan el camino, no siempre propicio, de la emigración española. Recoge una sensación de pobreza única bajo el terrible sol de Extremadura. Pero la epopeya de Cortés y de su grupo de mitos de carne, le hacen encontrar la disculpa justificada en la humorada de Campoamor: «El cura del Pilar de la Horadada,—como todo lo da, no tiene nada». Recio castro romano, tienen que escucharse más ruidos de espadas, fulgor de cascos y crujir de espuelas, que el natural florecer de los cármenes del moro y las dulces margaritas que iban triscando los líricos rebaños de Virgilio. Dice el señor Gómez Morín, al pisar tierra andaluza, sin discursos ultramarinos ni reservas indianas: «Andalucía pinta de blanco sus casas todas las mañanas para sorprender al viajero. Compone sus viñedos, recorta sus olivares de noche, para que el día los encuentre limpios y bien dispuestos.»

Dice este buen romero, al llegar al santuario de la raza, refiriéndose a Cataluña y a Andalucía:

«Aquí, como en el resto de España, bajo un aparente abandono, sin que se alteren todavía de modo sensible las formas externas que fueron impuestas por los siglos de depresión, se va estructurando, va cobrando relieve, una vida nueva.

Es preciso mirar bien para advertirlo. Andalucía se recata, parece avergonzarse todavía de su nueva actitud de trabajadora. No como Cataluña, que se complace en mostrar, aumentándolo aún, el cuantioso acervo de su riqueza y su actividad.

Barcelona está orgullosa de sus talleres; Barcelona vive agitada de actividad económica, consciente y satisfecha de dar primacía a la economía, envenenándose de ser rica, de ser trabajadora, de ser agresiva, de tener conflictos sociales, de ser moderna. No olvida otras ocupaciones; hace música, hace libros, hace catedrales; música en el Palau, de extraña modernidad; libros en tiradas yanquis; catedrales de hormigón armado. Desde Montjuich, al caer la tarde, sobre la ciudad de perfil industrial, envuelta en niebla de humo, se alzan, como dos chimeneas más, las torres de la Sagrada Familia, y en lo alto del Tibidabo no está encendida una vieja antorcha; se levanta perpendicular una moderna muestra luminosa.

Juicio certero; llanura florecida de esperanzas resulta lo que viene a decir del pesimismo de España y de su continuo retoñar, a pesar de las hachas que la hieren. «España es pesimista en sus palabras y está realizando una magnífica labor de optimismo; España se enorgullece de un alto espíritu pasado que íntimamente cree muerto, y está obrando ahora con ese mismo espíritu; España se ha creído pobre de valores modernos, y tenía atesorado un inmenso caudal de ellos; España se ha creído retardada y desorganizada, y tiene una interior estructuración firme y segura y actual España se cree hoy sin norma porque aparentemente unos cuantos echaron a un lado la ley, y en realidad, esa ley, una pobre Constitución sin arraigo, nunca tuvo valor, jamás coincidió con las verdaderas normas vitales de España. España parece no tener libertad, y sólo vive y

MEJICO.—Estatua de Humboldt, instalada frente a la Biblioteca Nacional

Ministerio de Educación, Cultura y Deporte 2012

prospera porque su libertad está por encima de la fuerza que parece limitaria. España y el mundo entero creyeron que hace siglos finó la obra española: España y América. La América nuestra; parecen creer que sólo el pasado las liga y las une, sin ver que el viejo ardimiento puede volver a la acción y reanudar la obra que truncó un mal siglo. ¿Acaso no son hispánicas las raíces del actual movimiento mejicano? ¿Quién, como España, entendió nuestro problema? Después de España, nadie hizo nada aquí, ni en el papel siquiera, por la salvación del indio, por la explotación del suelo, por la elaboración de un futuro engrandecimiento. Ahora no se hace otra cosa que andar los viejos caminos trazados por los hombres de la Península.»

Bien vengan a España esos hombres, francos y sosegados, de América, en cuyo retorno suelen hacer más justicia que nuestros intelectuales, empeñados todavía en descubrir en aquel continente a los «hombres del 98». El barón de Humboldt, cuya estatua adorna los jardines de la Biblioteca Nacional de Méjico, viajaba con esa misma generosidad comprensiva, por los caminos del pensamiento y por el golfo revuelto de una agrupación de razas. La conferencia de Gómez Morín es un cangilón de agua clara puesta en los labios de América.

ALFONSO CAMIN

El calor en los Estados Unidos

Nueva York, 7.—El termómetro ha marcado en Rhode Island 39 grados a la sombra. Aquí se registró una temperatura de 33 grados.

Treinta y cuatro personas han muerto de insolación, y varios centenares, atacadas de congestión, se encuentran en grave estado.

DIPLOMATICOS DESAPRENSIVOS

Londres, 7.—Se anuncia que el Gobierno británico va a proceder a una revisión de la lista de personas que disfrutan de la inmunidad diplomática.

El motivo de esta decisión es haber desaparecido últimamente sin liquidar sus deudas un miembro de ciera Legación extranjera.

Una tempestad en el norte del Báltico

Berlín, 7.—Una violenta tempestad se ha abatido sobre el norte del Báltico. En Bamberg la devastación ha sido completa. Han sido destruídos varios almacenes y depósitos. Vagones llenos de carga han sido volcados por la violencia del viento. Los daños se evalúan en varios millones

Cosas del "cine"

Nueva Agrupación

Se ha constituído en Madrid la Asociación de Periodistas Cinematográficos.

Después de aprobados los estatutos y el reglamento, los socios fundadores han elegido la siguiente Junta directiva:

Presidente, Sabino Micón, de «El Imparcial».

Vicepresidente, Arturo Pérez Camarero, de LA LIBERTAD.

Secretario, Antonio Gascón, de «La Pantalla».

Tesorero-contador, Mauricio Torres, de «El Cine», de Barcelona.

Vocal primero, Ricardo Mendaro, de «A B C».

Vocal segundo, Luis Gómez Mesa, de «Popular Film», de Barcelona.

Vocal tercero, José María Cruz, de «Fotogramas».

Se acordó nombrar delegados en provincias encargados de fomentar la creación de agrupaciones análogas en donde el número de escritores cinematográficos lo permita, con el propósito de llegar a formar la Federación nacional de escritores cinematográficos.

Chocan dos trenes en Norteamérica

Chicago, 7.—Dos trenes de viajeros han chocado en las cercanías de Mounds, en el Estado de Illinois.

A consecuencia del choque han resultado nueve personos muertas y más de 60 heridas, algunas de ellas de extraordinaria gravedad.

Hasta ahora no se conocen más detalles de la catástrofe.

Contra Pildsuski

Varsovia, 7.—La noche pasada un individuo trató de penetrar en la residencia del mariscal Pildsuski con el propósito de asesinarle. Ha manifestado que quería vengarse de una injusticia cometida por la Administración contra él. Parece que tiene perturbadas las facultades mentales.

Los suscriptores en Madrid de LA LIBERTAD que deseen adquirir el LIBRO DEL HOMENAJE de ANTONIO ZOZAYA pueden solicitarlo en una postal o en la forma que prefieran y les será entregado en su domicilio por el repartidor de nuestro periódico a quien pueden abonar el precio del ejemplar —cinco pesetas de tan hermosa obra

El hundimiento del submarino "F.-14"

Siguen los trabajos para salvar a 34 tripulantes

Trieste, 7.—Los trabajos de salvamento del submarino «F.-14», que, a consecuencia de un choque con el «destroyer» «Missori», se hundió ayer a siete millas al oeste de la isla Brioni, continúan con toda actividad

Cuatro buzos trabajan sin descanso para localizar exactamente la posición del «F.-14».

El choque entre el submarino y el «destroyer» ocurrió ayer, a las ocho cuarenta y cinco.

Las autoridades navales se muestran sumamente esperanzadas de que se pueda salvar a los 34 tripulantes del «F.-14». Sin embargo, el estado del mar, muy movido a causa de los vientos reinantes, dificultará bastante las operaciones de salvamento.

Trabajos de los buzos

Roma, 7.—El Gobierno italiano comunica oficialmente que la tripulación del submarino «F.-14» consta de dos oficiales y veintinueve individuos de tripulación.

Los buzos que trabajan en las operaciones de salvamento han logrado inyectar aire dentro de la cámara del «F.-14», por medio de un tubo. También han conseguido sujetar una cadena muy resistente alrededor del casco del submarino.

Los trabajos de salvamento continúan con toda actividad. Sin embargo, el temporal reinante dificulta todas las maniobras.

Se espera el salvamento de la tripulación

Roma, 7.—Las noticias de Brindisi relativas al sumergible «F.-14» son tranquilizadoras. Un hidroplano que cooperaba en el simulacro de ataque a la costa por el sumergible, observó que inmediatamente después de chocar con el ancla del «Missori», el sumergible se hundía, y dió la voz de alarma; cuatro buzos bajaron sin pérdida de tiempo al lugar donde se encontraba el barco hundido, inyectando oxígeno para la tripulación y asegurando la comunicación telefónica con la superficie.

Aunque, momentáneamente, el sumergible no puede elevarse, sus tripulantes tienen aire y comunicación con el exterior, pudiendo darse por seguro que el accidente no tendrá consecuencias fatales.

Noticias menos tranquilizadoras

Roma, 7.—La tripulación del submarino italiano «F-14», que se hundió ayer en agua del Adriático, ha dejado de hacer señales desde hoy al mediodía. Se teme que a pesar de haber conseguido inyectar aire oxigenado en el casco del barco hundido, los tripulantes hayan perecido asfixiados por el enrarecimiento de la atmósfera o por los gases venenosos que llevaban a bordo.

Por medio de dos barcos de salvamento se consiguió hoy levantar el barco desde 120 pies de profundidad hasta solamente 40; pero el mar, que está muy fuerte, impidió que continuaran los trabajos de salvamento, y ahora se teme que el barco caiga de nuevo a la profundidad que se hallaba antes, empeorando la situación de la desgraciada tripulación.

Las últimas comunicaciones recibidas por medio de las señales acústicas eran diciendo que había 22 tripulantes vivos dentro del submarino; pero el silencio absoluto que ha sucedido a esta comunicación hace que hasta los más optimistas pierdan las esperanzas de sacar a alguno con vida.

EN GINEBRA

Cuarto Congreso internacional de la Prensa técnica

Ginebra, 7.—La Federación internacional de la Prensa técnica y profesional, fundada en París en Septiembre de 1925, durante el primer Congreso de la Prensa técnica, celebró su segundo Congreso el año 1926, en Roma, y su tercer Congreso en 1927, en Berlín.

En la actualidad prepara, con el concurso de la Asociación de la Prensa técnica suiza, un cuarto Congreso, que se reunirá en Ginebra del 27 al 31 del corriente, bajo la presidencia de honor del Sr. Schulthess, presidente de la Confederación helvética, jefe del departamento de Economía pública y bajo los auspicios de la Sociedad de Naciones y de la Oficina Internacional del Trabajo.

Sir Eric Drummond, secretario general de la Sociedad de Naciones, y el Sr. Albert Thomas, director de la Oficina Internacional del Trabajo en Ginebra, se han dignado aceptar formar parte del Comité de honor, en el que figuran, además, varios altos personajes del Gobierno federal, de la Universidad, de la Administración de la ciudad de Ginebra, de la Cámara de Comercio y de la Sociedad de Editores de Periódicos.

El presidente del Comité de organización es el doctor Giovanoli, de Berna, presidente para 1928 de la Federación internacional de la Prensa técnica. Está ayudado por miembros del Comité ejecutivo de la Federación y por varios de sus compañeros de la Prensa suiza.

Los congresistas se dividirán en tres secciones.

La primera se ocupará principalmente de formular una definición de la Prensa técnica y estudiar sus relaciones con el comercio, la industria y la agricultura Se presentarán también Memorias sobre las revistas oficiales, el turismo económico, la publicidad y la propiedad intelectual.

La segunda estudiará los transportes, los servicios postales y los diferentes medios de información

Por último, en el orden del día de la tercera sección figurarán el papel de la Prensa técnica en la documentación de las organizaciones internacionales y su colaboración en la paz del Mundo.

Los congresistas se ocuparán también en organizar su representación cerca de la Sociedad de Naciones y de otras instituciones internacionales.

Acuerdo ferroviario austro-alemán

Viena, 7.—Se anuncia oficialmente que las negociaciones entre los delegados alemanes y austriacos para la concordancia de tarifas ferroviarias entre los dos países han dado resultado satisfactorio.

Desde el día 1 del próximo mes de Octubre entrarán en vigor las tarifas comunes para viajeros y mercancías.

Baja el pan en París

París, 7.—Como la baja de las harinas panificables continúa, se ha acordado que a partir del próximo jueves, se venda el kilo de pan a 2,05 francos, o sea con una disminución de cinco céntimos en kilo.

DICE UN PERIODICO

El Monopolio español y las Compañías petroleras

Londres, 7.—Según el «Evening Standard», se anuncia una nueva guerra de petróleos a propósito del Monopolio español, para el suministro, del cual dos firmas estadounidenses, la Pan American Petroleum and Transport Company y la Atlantic Refining Company, están en negociaciones con el Gobierno de Madrid. La primera está controlada por la Standard Oil de Indiana y la segunda fué antaño miembro del grupo Standard.

Las negociaciones con el Gobierno español son para un contrato de veinte años.

Hasta ahora la Standard Oil de Nueva Jersey y la Royal Dutch eran las principales proveedoras del mercado español.

DENTRO DE ESTE MES

La botadura de dos grandes barcos alemanes

Berlín, 7.— Los dos grandes transatlánticos alemanes «Bremen» y «Europa», que se están construyendo en los arsenales de Brema y Hamburgo, respectivamente, serán bautizados, al ser botados durante el mes corriente, el primero, por el presidente Hindenburg, y el segundo, por el embajador de los Estados Unidos en Alemania, Sr. Jacob Gould Schurman.

El Tratado de Versalles prohibía a Alemania construir hasta transcurridos diez años buques que hicieran la travesía de Alemania a los Estados Unidos en menos de diez días. Vencido el plazo, Alemania se ha apresurado a poner las quillas de estos dos colosos del mar.

Se espera que realizarán el viaje de faro a faro en cinco días, y de puerto a puerto, en seis.

Desplazarán 46.000 toneladas cada uno e irán movidos por turbinas.

Están dotados de todos los adelantos modernos, y en lujo y comodidad dejarán atrás a los paquebotes de todas las naciones. Llevarán cuatro clases, y en el restaurante los pasajeros podrán adquirir a cualquier hora los alimentos que deseen, sin tener que limitarse a la carta del día.

SIGUEN LOS INCIDENTES

La bélica inscripción de la Biblioteca de Lovaina

Bruselas, 7.—El arquitecto estadounidense Sr. Whitney Warren, que trazó los planos de la nueva Biblioteca de Lovaina, ha declarado a la «Independance Belge» que no aceptará ningún arreglo sobre la inscripción en la balaustrada, que ha sido ya objeto de enconada controversia y causa de una serie de incidentes.

El periódico publica también una carta de Gabriel D'Annunzio al arquitecto, en la cual el poeta italiano dice: «Estoy de todo corazón a su lado en lo que le ha ocurrido en Bélgica. Ignoro si recibió el mensaje fraternal que le envié a París «contra los bárbaros».»

Comentarios de un médico

No es inmoral

En la terraza.

En el corro—españoles todos—hablase de la inmoralidad de la playa. Del vergonzoso espectáculo de los desnudos audaces y los juegos horros de seriedad y circunspección. Oyen, y no hablan, dos hermanos: una mozuela pinturera, graciosa y lindamente andrógina, y un pollo elegante: elegancia rígida de figurín inglés.

Lleva la voz cantante una señora con silueta de ballena y respiración de foca. Protesta, a gritos, contra la obscenidad ambiente, y asegura que la arena, de tener alma, no sólo se sonrojaría, sino que acabaría por alzarse iracunda y, como si de su hermana del desierto se tratase, desatar huracanes vengativos, fin apocalíptico de tanta vergüenza.

*

En la playa.

Los hermanos acaban de bañarse. El marido de la señora boya me confiesa la desilusión. Suscribo sus opiniones.

La doncellita pizpireta, al natural, no vale lo que costó bautizarla. Descalza anda como una gallinácea. El «maillot» húmedo destaca la precoz flacidez de los senos. Las rodillas angulosas, el talle bajo. Un ensillamiento lumbar acentuadísimo hace ridícula la silueta.

El mozuelo está como para un tiro al blanco. Velludas las piernas hasta la exageración. Faltos los brazos de todo relieve muscular. Raquítico, en quilla de barco el tórax.

No cabe discutir. La playa es un cadalso de tentaciones La permanencia en ella asesina más deseos que todos los tratados de moral.

*

Si a los hombres no les importa que su deseada aparezca casi desnuda es por estimar solamente cotizable la voluntad de entregarse. La carne es sólo un instrumento; no vale nada sexualmente, interin no surja en ella el afán de goce.

Cauces contrarios al instinto. Sufre éste ya no sólo la equivocada supervalorización del objeto, la errónea personalización del deseo, sino, además, esta dañina intención de conceder únicamente beligerancia a la intención que a la carne anima.

La playa no es inmoral.

La playa es un terrible enemigo del sano instinto.

DOCTOR CESAR JUARROS

EL MATRIMONIO EN RUSIA

El ciudadano Pankratoff, condenado a prisión por casarse demasiado de prisa

Moscou, 7.—El Tribunal Supremo de la Unión de las Repúblicas socialistas soviéticas ha fallado el caso de Ivan Pankratoff, empleado de ferrocarril, que se divorció de su mujer, una sencilla muchacha campesina, tres días después de efectuado su matrimonio, sin haberle ni siquiera anunciado la determinación que iba a adoptar.

El Tribunal Supremo ha condenado a Pankratoff a dieciocho meses de prisión, y ha calificado el hecho como violación criminal.

Los jueces encargados de fallar el caso dictaminaron que Pankratoff había burlado el espíritu de la ley matrimonial soviética, aun cuando legalmente hubiese cumplido todos sus requisitos. Es el caso que Ivan Pankratoff vivía desde hacía dos años con una muchacha; esta unión era considerada por todo el mundo como «un matrimonio moral», aunque no legal. Así, pues, cuando Pankratoff conoció y se casó en una pequeña aldea, no lejos de Moscou, con Catalina Trolova, tenía «la obligación moral» de romper toda relación con su «esposa moral»

Pankratoff, no sólo no hizo nada de esto, sino que a los tres días de efectuado su matrimonio con la campesina Catalina pidió divorciarse, sin conocimiento de su mujer legal, y se volvió a Moscou para continuar viviendo con la considerada como su «mujer moral».

Llevado el caso ante el Tribunal Supremo de Justicia, éste ha considerado que el matrimonio de Pankratoff con la campesina no podía ser considerado como legal, puesto que había sido efectuado bajo falsedad de estado del contrayente, y, por tanto, su actitud con respecto a Catalina no podía considerarse más que como violación criminal, delito que, según el Código soviético, se castiga con dieciocho meses de prisión.

INCENDIO EN UN BARCO POLVORIN

Formidable explosión

Tacoma, 7.—A consecuencia de un incendio que se ha producido a bordo de un barco polvorín, han estallado ayer cerca de Tacoma doce toneladas de pólvora. El estruendo fué espantoso. En toda la ciudad no ha quedado un cristal sano. La cabina del barco fué lanzada a sesenta pies de altura. Advertida a tiempo del peligro la tripulación, pudo ponerse en salvo.

Seguirá en Amsterdam

La Haya, 7.—Las Uniones laboristas internacionales, que el año pasado decidieron cambiar su residencia de Amsterdam a Berlín, han vuelto de su acuerdo y permanecerán en la ciudad holandesa hasta el año 1931, creyéndose que esto significa que allí continuarán permanentemente.

UNIVERSIDAD DE MADRID

Bachillerato universitario

Los alumnos no admitidos en los exámenes de esta última convocatoria, los no presentados en la misma y los que en la actualidad estén en condiciones de solicitarlos, deberán abonar los correspondientes derechos para sufrir examen en la convocatoria de Septiembre venidero, durante todo el corriente mes de Agosto, de diez a doce de la mañana, en la Secretaría general de esta Universidad.

Los exámenes comenzarán el día 15 de Septiembre, a la hora y en los locales que oportunamente se designarán.

LA ESTABILIZACION DE LA PESETA

Los créditos al Banco de España

Nueva York, 7.—En los círculos financieros se asegura que el total del crédito concedido al Banco de España por la entidad bancaria J. P. Morgan y Compañía asciende a 25 millones de dólares.

En Wall Street se cree que el Sindicato bancario de Londres abrirá al Banco de España un crédito por una cantidad parecida.

Un vapor ardiendo

Shanghai, 7.—El vapor inglés «Kalgan», de 2.655 toneladas, a bordo del cual se ha declarado un violentísimo incendio, se dirige a toda máquina a Wu Sung, donde espera ser auxiliado.

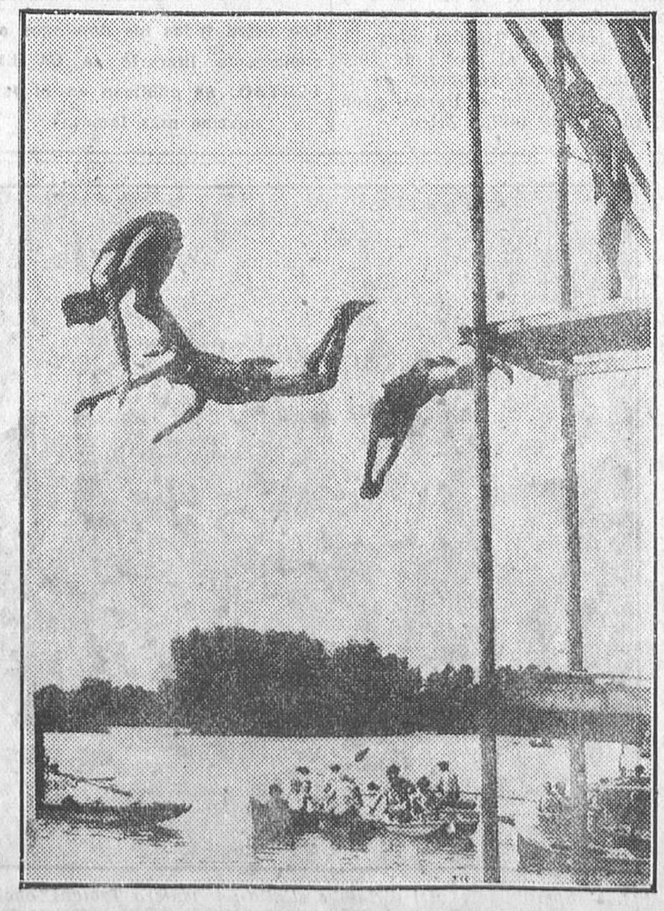

Ejercicios de natación en una playa francesa
(Fot. Agencia Española)

El registro de las operaciones de cambio

La «Gaceta» publicó ayer las siguientes reglas relativas al registro de las operaciones de cambio:

Primera. Los Bancos, banqueros, sociedades de todas clases y particulares que debidamente autorizados al efecto realicen operaciones de cambio y estén obligados por el artículo 8.º del real decreto-ley de 25 de Junio último a inscribirlas en un registro con arreglo a las normas señaladas en la real orden de 4 del pasado mes, quedarán exentos de toda otra obligación análoga que haya sido impuesta por dispusiciones anteriores, desde el momento en que comiencen a llevar el nuevo registro.

Segunda. Los libros del nuevo Registro serán presentados para su formalización en la Secretaría del Comité interventor de los cambios (Banco de España), en Madrid o, en las delegaciones o subdelegaciones de Hacienda, en provincias, para ser autorizados y sellados sin devengo de timbre ni derecho de ninguna clase.

Tercera. En el modelo de la primera parte del Registro se incluirán en la primera categoría las «compras a vendedores no obligados a llevar registro», y en la segunda categoría, las «compras a vendedores obligados a llevar registro», haciendo la correspondiente salvedad también en el modelo de la segunda parte del Registro.

Cuarta. Para la tercera parte del Registro se substituirá el modelo núm. 3, que acompañaba a la Real orden de 4 de julio, por el adjunto, que lleva el mismo número, y las instrucciones en dicha Real orden establecidas serán modificadas con arreglo a las normas que a continuación se expresan.

En la tercera parte del Registro se inscribirán las siguientes operaciones:

a) Los cheques y efectos librados o emitidos en España y presentados en España al cobro, después de haber sido negociados en el Extranjero. Los inferiores a 25.000 pesetas podrán ser agrupados para su inscripción.

b) Los cheques y efectos librados en el Extranjero contra España, ya sea en pesetas o en moneda extranjera, recibidos para su cobro. Los Bancos inscribirán la cartera de dicha clase de papel, clasificando las remesas por países de procedencia, y sólo detallarán el importe de los efectos cuya cuantía exceda de 100.000 pesetas, indicando el número de orden de la cuenta del librado, siempre que éste no se halle obligado a llevar registro, número de orden que será siempre el mismo para cada cliente y que será el único distintivo de dichas cuentas al enviar la relación al Comité interventor de los cambios, puesto que, en general, no han de darse nombres sino cuando sea impuesta esta obligación como sanción en casos especiales, según lo dispone el real decreto-ley de 25 de Junio.

c) Los cheques y efectos librados en el Extranjero contra Bancos y banqueros establecidos en España. Cuando el importe del cheque o efecto sea superior a 100.000 pesetas se aplicará un número de orden al cliente librador. Los inferiores a 25.000 pesetas podrán ser agrupados por países de origen.

d) Las órdenes y transferencias en pesetas emanadas del Extranjero. Cuando su importe sea superior a 100.000 pesetas se aplicara un número de orden al cliente del cual emanen. Las inferiores a 25.000 pesetas podrán ser agrupadas por países de origen.

Estas operaciones de la tercera parte deberán ser registradas:

Cuando se trate de las operaciones indicadas en los párrafos *a)* y *c)*, por el Banco que debe hacer el pago.

En las indicadas en el párrafo *b)*, por el Banco encargado de la presentación.

Cuando se trate de los efectos indicados en el párrafo *d)*, por el Banco que ha de hacer el adeudo en cuenta.

También serán registradas las órdenes y transferencias a favor de extranjeros emanadas de personas no obligadas a llevar registro. A las que excedan de pesetas 100.000 se les aplicará el número de orden de la cuenta del beneficiario. Las inferiores a pesetas 25.000 podrán ser agrupadas por países de destino.

Las operaciones a plazo podrán ser registradas en el mismo registro y forma que las operaciones al contado, siempre que en la casilla de observaciones se anote la duración del plazo.

Quinta. En las copias de las diferentes partes del registro que sean enviadas al Comité Interventor de los Cambios en las fechas señaladas por la real orden de 4 de Julio, se omitirán nombres, no constando sino los números de orden de las cuentas y en los casos taxativamente previstos.

Sexta. Los Bancos, banqueros y Sociedades que tengan sucursales o Agencias en provincias centralizarán el registro de las operaciones de cambio que realicen aquéllas, y las centrales enviarán relaciones totales al Comité Interventor de los Cambios.

Nota oficiosa

Anoche fué facilitada la siguiente, por el ministerio de Hacienda:

«El Comité Interventor de los Cambios ha recibido patrióticos ofrecimientos de los principales Bancos españoles y está considerando la manera de aprovechar tan importantísima colaboración en la regulación del cambio de nuestra unidad monetaria. Esta favorable actitud de la Banca privada le permitirá, entre otras cosas, acentuar el rigor en el cumplimiento de las disposiciones vigentes sobre operaciones de cambio, y especialmente de la real orden de 9 de Abril de 1924, en la parte que se refiere a la prohibición de abrir créditos en pesetas a favor de extranjeros, cuando dichos créditos no se hallen justificados por necesidades comerciales. Por consiguiente, es de esperar que, tanto los Bancos españoles como los extranjeros operantes en España, se abstengan de abrir créditos en descubierto, que no podrían tener otra finalidad que la de producir perturbaciones en el cambio de la moneda patria.»

LOS SOVIETS Y EL PACTO KELLOGG

ESCRUPULOS YANQUIS

Washington, 7.—La declaración del comisario de Negocios extranjeros de la Unión Soviética, señor Chicherin, manifestando que su Gobierno está dispuesto a firmar el pacto Kellogg declarando la guerra fuera de la ley ha causado gran perplejidad en los círculos oficiales de Casa Blanca.

Las autoridades del departamento de Estado estiman que la firma del pacto por Rusia significaría tácitamente el reconocimiento del Gobierno soviético. Temen los Estados Unidos que una actitud amistosa hacia Rusia pudiera despertar resentimientos entre las naciones europeas. Estiman las autoridades del departamento de Estado que esta cuestión podría resolverse siendo Francia la que invitase a los Soviets a participar en el pacto.

LA PLAGA FINANCIERA

Un bonito negocio

Nueva York, 7.—Se ha constituído una agencia que se dedicará a descontar los créditos de guerra contra los Estados Unidos y Alemania.

Los tenedores de créditos percibirán al contado del 85 al 90 por 100 de su importe, en vez de percibirlos en plazos anuales.

Se calcula que las reclamaciones, se suspende temporalmente ascienden a 700 millones de dólares.

El testamento de un noble suicida

Budapest, 7.—El conde Farenc Vigyazo, último vástago de una antigua familia húngara, que se suicidó en un sanatorio cerca de Viena, ha dejado toda su fortuna a la Academia Húngara de Ciencias.

Poseía unos 43.000 acres de tierra y varias casas, además de una valiosa colección de cuadros, una célebre biblioteca y gran número de antigüedades.

El testamento ordena que se cree un museo con todas estas colecciones en una de las fincas del conde situada en los alrededores de esta capital.

Erupción de un volcán

Batavia, 7.—El residente en Timor ha recibido la noticia oficial de que ha estallado una erupción volcánica, acompañada de golpes de marea, en Paleweh (Isla Flores). Veinte barcos indígenas han zozobrado y numerosos de sus ocupantes han resultado muertos y heridos.

El residente ha ido al lugar de la catástrofe con los primeros socorros.

Una gitana da once puñaladas a una amiga

Badajoz, 7.—Aurelia Martín Vázquez, apodada «la Gitana», llamó a su casa a Encarnación Olivero Ferroig, donde sostuvieron una encarnizada lucha, en la que Encarnación recibió once puñaladas. Fué trasladada al hospital en grave estado. La causa fueron antiguos resentimientos amorosos.

CONTRA LA GUERRA

UN MANIFIESTO COMUNISTA

Berlín, 7.—Con motivo del aniversario de la declaración de guerra, la Internacional comunista dirige un llamamiento a todos las obreros y campesinos del Mundo entero. El documento termina diciendo:

«Catorce años después de la primera gran carnicería que vió nacer a la primera revolución socialista, la Internacional comunista hace un llamamiento a los obreros y campesinos de todos los países para que se preparen en caso de una nueva guerra a proclamar la revolución mundial.»

Ministerio de Educación, Cultura y Deporte 2012

LA VIDA DEPORTIVA

BALOMPIE

El mercado de Agosto

Las operaciones realizadas en las bolsas de contratación, siguen siendo el tema obligado de los conspicuos de peñas y tertulias deportivas.

Las nuevas transacciones conocidas son las siguientes:

Arrizabalaga, del Indarra al Osasuna; Torrontegui, del Plencia al Arenas Club, de Guecho; Moris, del Unión Sporting al Madrid F. C.; Urbano, del Racing, de Sestao, al Arenas Club, de Guecho; Simón, del Nacional al Unión Sporting; Aguirrezabala, de Santurce al Arenas Club, de Guecho.

Padrón, de Canarias al Racing Club, de Madrid; Ursúnaga, del Erandio al Arenas Club, de Guecho; Prieto, del Racing, de Santander, a la Gimnástica, de Torrelavega; Barrenechea, del Erandio al Arenas Club, de Guecho; Rey, del Valencia al Sevilla; San Martín, de la Cultural de Elgóibar al Club Deportivo Alavés.

Vázquez, del Deportivo de La Coruña al Club Deportivo Alavés; Iglesias, del Racing, de Santander a la Gimnástica, de Torrelavega; Unamuno, del Vergara al Club Deportivo Alavés; Novel Carral, del Eclipse F. C. a la Gimnástica, de Torrelavega; Silvino, del Elgóibar al Club Deportivo Alavés; Oyaneder, del Tolosa al Club Deportivo Alavés.

Las reuniones de la Ponencia

Ayer debieron reunirse en Fuenterrabía los Sres. Muniesa, Hernández Coronado, López García, Cabot, Rosich y Prida, que constituyen la Ponencia nombrada por la Asamblea Nacional.

Pequeñas noticias

El jugador del Madrid F. C. Del Campo está enfermo de algún cuidado.

—El Club Eguílaz Club ha empatado con el Cuatro Caminos a tres tantos.

La excursión del Barcelona por América

Buenos Aires, 7.—El Centro Catalán de esta capital ha organizado para el próximo domingo una audición de sardanas a cargo de la Cobla.

Al mediodía tendrá lugar un banquete de carácter íntimo en honor de los jugadores del Barcelona, y por la noche se celebrará un banquete oficial, segundo de baile, en honor de los mismos.

El diario «La Razón», hablando de los jugadores del Barcelona, dice que sin llegar a deslumbrar presentan un buen conjunto, y sus componentes son más cálidos y apasionados en el juego que profesionales y matemáticos, causando en general buena impresión.

CICLISMO

Campeonato social

La Sociedad El Pedal celebrará su campeonato social el domingo, día 12, para todos los socios que estén al corriente en el pago de las cuotas y en posesión de licencia de U. V. E.

El trayecto a recorrer será el siguiente: salida de la calle de Francos Rodríguez (frente al Asilo de la Paloma), a seguir a Puerta de Hierro, Las Rozas, Galapagar, a salir a la carretera de La Coruña kilómetro 43: Villalba, Torrelodones, Las Rozas, al punto de partida; constando dicho recorrido de 85 kilómetros, aproximadamente.

La salida se dará a las siete en punto de la mañana, debiendo estar los corredores en la meta una hora antes para la colocación de dorsales y firma del acta de salida.

Aquellos que no firmen la salida se les considera que no han participado, no teniendo derecho a reclamación alguna; la falta de firma en la llegada implica la pérdida de un puesto en la clasificación que hubiese obtenido.

Los derechos de inscripción serán de dos pesetas por el dorsal, reembolsable a la devolución del mismo una peseta.

La inscripción puede hacerse en el domicilio social, calle de Bravo Murillo, 140, todos los días, de nueve de la mañana a nueve de la noche, hasta el día 10, que quedará definitivamente cerrada.

El Jurado de meta se retirará transcurridos treinta minutos del primer clasificado.

Los premios de esta carrera serán entregados el día 28 de Agosto, a las diez y media de la noche, en Bravo Murillo, 141. Transcurridos ocho días a contar desde la fecha del reparto, se considerará que renuncia al premio aquel que no le haya recogido.

Prueba de neófitos

El Club Ciclista de Chamartín de la Rosa celebrará el próximo domingo una carrera de neófitos, socios del Club.

La salida se dará a las siete de la mañana, del domicilio social, calle de O'Donnell, 21 (Tetuán), siguiendo a Ciudad Lineal, Canillejas, Torrejón, Alcalá, y regreso por el mismo itinerario a la Castellana.

Para esta importante carrera han sido donados veinticinco valiosos premios.

NATACION

Concurso social

La Sociedad Deportiva Excursionista celebrará el domingo 12 de Agosto, a la una de la tarde, su segundo concurso social de natación, en la Laguna de Peñalara.

En todas las pruebas organizadas por la Deportiva existe gran entusiasmo, siendo la natación una de las principales, por reunir un excelente equipo, tanto de nadadoras como de nadadores, bien entrenados en la resistencia de las bajas temperaturas de dichas aguas.

Son varios los premios recibidos, y se verificará el reparto el mismo día, a las seis y media de la tarde, juntamente con los de la temporada de esquís y marcha de montaña, en la Casa-Albergue de Cercedilla.

La inscripción para dicha prueba se efectuará el viernes, en los entresuelos del Café del Norte, siendo obligatorio para los concurrentes el traje de baño completo, ruego que hace extensivo la Sociedad a cuantos concurran dicho día a presenciar las pruebas a la par que bañarse.

La Comisión organizadora de excursiones en automóvil de esta Sociedad prepara para dicho día una al Puerto de los Cotos, con regreso por Cercedilla para asistir al reparto de premios, resultando el precio del asiento en diez pesetas.

Los vales se despachan únicamente en el domicilio social, Calvario, 8, con antelación los socios.

PUGILATO

El gimnasio del Boxing Club Castilla

Dada la gran concurrencia de socios, y con objeto de que todos puedan disponer del local durante el máximum de tiempo posible, el Boxing Club Castilla ha ordenado que aquél esté abierto también por las mañanas.

Debido a esto, podrán disponer del gimnasio, de diez a una de la mañana y de cuatro a nueve y media de la noche.

Tunney piensa casarse

Nueva York, 7.—Se asegura que Gene Tunney contraerá matrimonio en breve con miss Josefina Tauder, de Greenwich (Connecticut).

La ceremonia se celebrará en Europa, aunque todavía no se ha decidido si será en Irlanda o en Francia.

Miss Tauder, que tiene veintiún años, es hija de George Tauder, hijo, multimillonario y consocio de Andrew Carnegie.

Tunney y la señorita Tauder se conocieron en Nueva York, donde miss Tauder era alumna de una de las escuelas de «moda».

Tunney embarcará para Europa el 16 de Agosto, y se cree que miss Tauder y su madre saldrán hacia Europa también cinco días después.

EXCURSIONISMO

Deportiva Dos Amigos

El próximo domingo celebrará esta simpática Sociedad una excursión al vecino pueblo de Cercedilla.

Los terremotos de Méjico

Méjico, 7.—Se tienen detalles de los terremotos que han causado tantos daños en todo el Estado de Oaxaca durante el sábado pasado.

Las ciudades de Tuxtepec, Huajuapan y San Pedrito han quedado totalmente destruídas a causa de los temblores de tierra, que duraron todo el sábado y el domingo y parte del lunes.

Más de 500 casas han quedado destruídas, y sus habitantes sin albergue.

El lunes, cuando ya parecía que el terremoto había amainado, un nuevo y fortísimo temblor de tierra destruyó 70 casas en Pinotepa.

Aunque parece ser que los heridos han sido muy numerosos, hasta ahora no se tienen noticias de que haya habido ningún muerto.

A Pinto, jugando al paso

Fernando Canido, Miguel Fúnez, Ramón García, Joaquín Horcada nos comunican que han efectuado sin novedad el «raid» que pudiéramos llamar del saltamonte, entre Madrid y Pinto.

Salieron de la puerta de Atocha, donde la señorita Inés Santín les hizo unas fotografías, y sin dejar de jugar al «paso», como pueden atestiguar los señores Sánchez y Santín, que actuaron de jueces, llegaron a Pinto a las veintisiete horas de dar saltos.

Que sea enhorabuena y que ustedes descansen.

América española

Supresión de las corridas de toros en Bolivia

La Paz, 7.—El Consejo Municipal ha aprobado una resolución prohibiendo toda clase de corridas de toros, basándose en que los espectáculos públicos deben tener un carácter educativo, cosa que no ocurre con las corridas de toros.

Se autoriza la exportación de oro en el Uruguay

Montevideo, 7.— El Gobierno uruguayo ha aprobado un proyecto de ley autorizando al Banco de la República para exportar oro.

Nueva línea telefónica en Chile

Santiago de Chile, 7.—Se ha inaugurado el servicio telefónico con el sur del país.

La nueva línea llega hasta Puerto Mont y tiene 1.000 kilómetros de extensión.

DESPUES DEL RAPTO DEL NIÑO

Los padres recogen a su hijito en el Juzgado y cuentan algunos detalles

La pena de una madre

Valencia, 7.—El suceso del robo del niño Pepito ha interesado muchísimo en esta capital.

La detención de Francisca ha sido en esta ciudad el tema de todas las conversaciones, y los periódicos han tenido que hacer tiradas extraordinarias para saciar la curiosidad del público, que ansiaba saber detalles de lo ocurrido en Madrid.

Por el domicilio de los padres de Pepito desfilaron durante el día numerosas personas para felicitarles.

Autorizados por el Gobierno civil y Jefatura de Policía salieron a las once y media de la noche en un «taxi» de servicio público con dirección a Madrid, acompañados de un hermano del padre.

La madre de Pepito, con quien hemos hablado cuando se disponía a marchar a Madrid, nos dijo que está contentísima porque va a recuperar a su hijo, al que creía perdido para siempre. Añadiendo:

—Nadie es capaz de saber las horas de angustia que he pasado desde que esa loca me robó a mi hijito; sólo una madre puede darse cuenta de mis sufrimientos; ahora estoy contenta, porque sé que el hijo de mi alma se encuentra bien; sin embargo, las horas que tarde en llegar a Madrid me parecerán siglos. Tal es la ansiedad que siento por estrecharle entre mis brazos.

Manifestaciones de un revisor. Detalles del viaje de Francisca

Valencia, 7.—Se conocen detalles del viaje de Francisca desde Silla a La Encina.

El revisor del tren, D. José Suárez, manifestó a los periodistas que, en efecto, en el tren que él revisó iba la supuesta Natalia; pero que como ni oficial ni particularmente tenía la menor noticia del suceso no prestó ninguna atención a la mujer con el niño.

Recuerda que el niño lloraba desaforadamente, lo que llamó la atención del interventor en ruta, Sr. Barreda, quien advirtió a Natalia que el niño molestaba a los viajeros y que parecía que tenía hambre.

Francisca consiguió hacerle callar con sus mimos y caricias.

Posteriormente, la mujer quedó sola en el departamento con los ordinarios de La Encina, Alcudia, Mogente y Fuente la Higuera, el primero de los cuales, llamado Bonetè, llevaba en brazos al niño.

—En La Encina, la mujer me preguntó cuál era el tren que había de tomar para Madrid, y luego supe que Bonete la había ayudado a subir al tren, y como no había tiempo para ir a la cantina a comprar leche para el niño, aconsejaron a Francisca que buscara a una mujer que le diera de mamar hasta Madrid. Una mujer que iba en el tren que había de tomar Francisca se ofreció a ello, y parece que amamantó a Pepito dos veces durante el viaje. Por esta causa, el estado del niño era perfecto al ser detenida Francisca, mientras que en La Encina iba extenuado.

Para hacer el viaje Francisca empeñó una pulsera

Valencia, 7.—Francisca, el día de su desaparición pignoró en una casa de compraventa de esta ciudad una pulsera de oro de las llamadas de media caña, con dos zafiros blancos, pues aparecía vacía la montura donde debía llevar otro, y un colgante de una moneda de oro de cinco dólares.

Percibió por ella 45 pesetas, y consignó llamarse Natalia Vega Hernández, de veinticinco años, domiciliada en la calle de San Vicente, 3, quinto piso. El dueño de la casa de compraventa asegura que cuando pignoró la pulsera no llevaba el niño.

En Madrid

La llegada de los padres a Madrid

Los padres del niño Pepito, don Ricardo Moreno y doña Pilar Cifre, llegaron ayer a Madrid, poco después de las ocho de la mañana, en el automóvil que puso a su disposición el comisario de Policía de Valencia.

Con ellos llegaron también doña Elisa, doña Matilde y D. Emilio Lloréns, tíos de la criatura, y D. Mariano Sánchez Villanueva, hermano de leche de doña Pilar.

Con la ansiedad que es de suponer se trasladaron a la Dirección de Seguridad, donde se practicaron algunas diligencias, entre ellas la de reconocer a Francisca por los padres del niño.

Terminadas estas diligencias, D. Ricardo y doña Pilar pidieron permiso para trasladarse a la pensión de la calle de la Salud para ver a su hijito.

La autorización fué concedida inmediatamente.

La llegada a la pensión.--Escena emocionante.--Pepito en brazos de sus padres

Esperando la llegada de los padres de Pepito se hallaban en la calle de la Salud gran número de periodistas y reporteros gráficos de los periódicos de Madrid. La dueña de la casa, doña Carolina Sáenz, les acogió con amabilidad y cortesía.

Una joven llegó a las once y anunció que no tardarían en llegar los padres. Y así fué, en efecto; unos instantes después se presentaron los padres atribulados, con los parientes que les habían acompañado en el viaje.

Doña Carolina Sáenz, muy emocionada, salió al encuentro de ellos con el niño en brazos.

El padre, que llegaba en un lastimoso estado de depresión física y moral, quedó en el mismo umbral de la puerta, y al ver a su hijo abrió los brazos, cruzó rápidamente por entre periodistas y fotógrafos, y se abrazó a Pepito, llorando y riendo a la vez.

—¡Hijo de mi corazón!... ¡Creí que no volvería a verte!

Seguidamente entraron las tías de Pepito, que lo cubrieron de besos y caricias, y luego, la madre se abrazó ansiosamente al hijo de sus entrañas, y en el dialecto nativo, en el dialecto valenciano, expresó su alegría y todo el dolor que la brutal separación del niño le produjera.

—¡Hijo mío!... ¡Hijo de mis entrañas!

Y se apoderó de Pepito, y en sus brazos, cubriéndole de besos y de lágrimas, se lo llevó pasillo adentro.

La Policía prohibió terminantemente que los fotógrafos cumplieran con su misión informativa, ni que los periodistas hablasen al matrimonio. Cuantos esfuerzos hicieron fueron inútiles, y unos y otros, contrariadísimos por dicha orden, se retiraron de la calle de la Salud.

En la pensión se hallaba cuando llegaron los padres de Pepito don José Samoguera Ferragut, hermano de Francisca.

Don José, ante la emocionante escena de los padres al recuperar a su hijo, balbució unas palabras de disculpa para la pobre loca y sufrió un desvanecimiento.

Don Ricardo asistió solícitamente al Sr. Samoguera y le hizo tomar un cordial para que se tranquilizara.

Al Juzgado.--Cómo explica lo sucedido doña Pilar

Poco después, el padre de Pepito, acompañado por un agente de la Policía, salió de la casa para dirigirse al Juzgado.

Los periodistas trataron nuevamente de interrogar a D. Ricardo; pero el agente lo impidió.

Seguidamente hablaron con doña Pilar, que, al tener de nuevo a su hijito en su poder, había recuperado los ánimos y se prestó amablemente a las exigencias profesionales de los periodistas.

Según sus manifestaciones, el lunes salieron de Valencia, a las doce menos cuarto, en un automóvil de alquiler, por no haber encontrado dispuestos dos particulares que se habían encargado para el viaje.

El motivo de no venir en el tren fué haberse pasado las horas de salida del mismo por entorpecimientos de orden económico; asunto que se resolvió a última hora, ordenando seguramente el gobernador o algún otro elemento oficial que marchasen sin demora en el automóvil que se les preparó.

El niño raptado por una criada es entregado a sus padres, momentos después de llegar éstos a Madrid, procedentes de Valencia (Fotografía Alfonso)

Durante el camino se detuvieron solamente en los pueblos necesarios para tomar gasolina, y en Cheste para depositar unos telegramas.

La madre del niño raptado contó la forma en que fué conocida por ellos la llamada Natalia.

Se presentó un buen día en casa de la abuela del niño, Marcelina Sierra, quien, como es sabido, tiene en Valencia una agencia destinada a colocación de criadas. Dijo que iba a buscar casa para servir, que no tenía padres y que procedía de Madrid, donde había servido en una casa de la calle de la Cabeza, 45, a unos señores suizos que tenían seis hijos, los dos últimos gemelos. La señora estaba embarazada; habían decidido marcharse a San Sebastián a veranear y ella quedó sin colocación.

Decidió marcharse a Barcelona en busca de una tía que tenía en aquella capital, y como no la encontró, siguió su ruta y volvió a Valencia, donde creía hallarla.

En Valencia estuvo varios días, hasta que se le terminaron los recursos. Le quedaban sólo unas quince pesetas, y preguntó a unos trabajadores del muelle dónde podría colocarse en Valencia. Le indicaron que fuese a la citada agencia de colocaciones.

En casa de la abuela del niño permaneció unos días como criada interinamente para ver qué tal era su comportamiento, y al cabo de ese tiempo decidió doña Marcelina Sierra llevarla a prestar sus servicios a casa de su hija.

La joven quedó en casa de la hija, contentísima, según decía, de haber ido allí, pues le gustaban mucho los niños. Le parecían hermosísimos los dos hijos de su nueva señora: Pepito, que tiene seis meses, y otro que va a cumplir dos años. Tan contenta estaba, que llegó a decir a la señora que ella se quedaría allí por estar con los niños, aunque no se le diese sueldo; pero esto no fué aceptado, y el matrimonio acordó ajustarla en unas pesetas, más vestirla.

En la casa estuvo trece días. Durante su estancia en ella se mostró siempre cariñosísima. No notaron el matrimonio ni demás familia en ella nada anormal. Constantemente la oían decir que estaba «enamorada de los ojos del pequeñuelo».

Natalia, que era como se hacía llamar, trabajaba poco; pero el matrimonio la tenía solamente para cuidar de los niños, y como los trataba con todo cariño estaba satisfecho.

Lo que hizo Francisca el día de la fuga

El día de la fuga se levantó la muchacha a las seis de la mañana, estuvo bastante tiempo limpiando el catre en que ella dormía, para guardarlo en un desván, pues la familia se marchaba por la tarde a Segorbe (Castellón), y la llevaban a ella.

Motivaba el viaje haber recomendado el médico variación de clima al niño mayor, que tenía amagos de difteria. Para la excursión la señora había comprado a Natalia una batita, unas medias y un peine.

Doña Pilar salió, como de costumbre, por la mañana a sus compras en el mercado, y quedó en la casa la criada con el pequeñuelo. Al regresar le extrañó que no saliera la criada, como tenía acostumbrado, a recogerle la compra, y la llamó dos veces. Como no contestase, temió algo extraño; volvió a bajar la escalera, interrogó a la portera, y por ella supo que Natalia había salido con el niño. Al saludarla la portera, le dijo Natalia que llevaba al niño a casa de la abuelita.

Excitadísima y alarmada, fué doña Pilar a casa de su madre para ver si allí estaban la criada y su hijo. No estaban, y recibió tal impresión la pobre madre, que le dió un síncope que le duró largo tiempo.

Toda la familia se dedicó a buscar a la criada. Se dió noticia de lo que ocurría al padre del niño, que estaba trabajando en su oficio de encuadernador en un taller de la calle de Bordadores. Dejó el trabajo y se lanzó a la calle en busca de la criada y su hijo. Como pasaran horas sin encontrarla, se dió parte a la Policía y después al Juzgado, que abrió el sumario correspondiente y ofició a la Policía para la busca y captura de la tal criada.

Ante la Policía y el Juzgado prestaron los padres del niño raptado varias veces declaración, aportando toda la documentación y referencias precisas.

Varios días siguió esta situación angustiosa. Con asombro se supo haber sido vista en Silla, en la estación férrea, la criada con el niño en brazos.

El domingo, a las doce de la noche, se recibió en el domicilio de los padres de la criatura aviso del Gobierno Civil, por mediación de un guardia ciclista, en el que se comunicaba que la criada había sido detenida en Madrid y que el niño estaba depositado.

La entrega del niño en el Juzgado

En el decanato de los Juzgados de instrucción de Madrid se recibió un exhorto del Juzgado de Valencia para que fuese entregado a sus padres el niño Pepito.

El exhorto fué a reparto y correspondió al Juzgado de la Inclusa, secretaría del Sr. Martos.

El juez, D. Dimas Camarero, recibió declaración al padre y a la madre del niño y a la dueña de la pensión, doña Carolina Sáenz.

A la una de la tarde de ayer, y con las formalidades de ley, doña Carolina hizo entrega del niño a la madre, doña Pilar Cifré.

La diligencia tuvo una intensa emoción.

También fueron entregadas al matrimonio las ropas y las alhajas que se llevó Francisca al marchar de Valencia.

Firmaron el acta de la entrega D. Ricardo Moreno y doña Pilar Cifré, padres de Pepito, y D. Narciso Díaz de los Arcos, como testigo de conocimiento de los padres de la criatura.

Cerca de la una y media abandonaron el Palacio de los Juzgados D. Ricardo y doña Pilar, con sus hermanos, llevándose al niño Pepito.

Su alegría era inmensa.

Después se trasladaron a la calle de la Salud. Y en la pensión de doña Carolina Sáenz permanecerán hasta que, luego de haber descansado, puedan emprender el regreso a Valencia.

COMICOS Y AUTORES

«Las verbeneras»

Los autores de la aplaudida revista «Las verbenas», Anita Prieto, González del Castillo y los maestros Alonso y Belda, han retirado su obra del teatro Chueca por haber dejado de pertenecer a la compañía que allí actúa algunas de las artistas que interpretaban la obra y estimar que ésta no puede representarse sin el número de figuras que requiere su presentación.

«Las verbeneras» ha sido retirada en pleno éxito, con el teatro lleno de público, y eso que ya había pasado de las sesenta representaciones.

Noticias de aeronáutica

El circuito de Le Bourget

Le Bourget, 7.—Los aviadores De Marmier y Favreau continúan su vuelo sobre el circuito Le Bourget-Cabo Gris Nez-Le Bourget. Tripulan un monoplano provisto de un motor de 500 caballos, y llevan 6.000 litros de carburante, lo que podrá permitirles permanecer en vuelo un mínimo de sesenta horas y cubrir una distancia de 8.600 kilómetros en condiciones normales.

Vuelo efectuado

Le Bourget, 7.—Los aviadores De Marmier y Favreau han dado ya las dos primeras vueltas al circuito Le Bourget-Cabo Gris Nez y regreso, con toda normalidad.

Se mata un aviador alemán

Nueva Jersey, 7.—El aviador alemán Staiger ha caído a tierra desde considerable altura, cuando realizaba un vuelo de prueba, matándose.

En busca de los polacos

Lisboa, 7.—A las 10,30, ha aterrizado en el aeródromo de Alverca el aviador francés Reginensi, procedente de Madrid, que viene a buscar a los aviadores polacos Kubala e Idzikowski.

Lady Heath, gran piloto profesional.

Londres, 7. — La distinguida aviadora inglesa lady Heath ha pilotado desde Amsterdam a esta capital un aeroplano del servicio regular aéreo entre ambas ciudades.

Lady Heath, que como se recordará ha realizado ya muchos vuelos a grandes distancias, es la primera mujer europea que puede ostentar el título de piloto profesional.

Lady Heath prepara en los actuales momentos un vuelo de 20.000 millas en un avión de gran tamaño. Con objeto de prepararse para esta proyectada travesía ha querido conducir un avión de los que hacen el servicio de pasajeros en la línea aérea Amsterdam-Londres.

Cuando el avión aterrizó en el aeródromo de Croydon, los 15 pasajeros, entre los cuales hay que incluir once mujeres, expresaron su admiración por la técnica y precisión demostrada por lady Heath durante la travesía.

Hallazgo del aparato de Courtney

Nueva York, 7.—El vapor italiano «Valprato» ha encontrado en el Atlántico el aparato en que el aviador Courtney emprendió el vuelo transatlántico y que tuvo que abandonar.

El vapor italiano ha recogido el aparato. En el despacho en que se da la noticia no se dice la situación del barco italiano ni la del aeroplano al ser encontrado.

Ferrarin y Delprette, heridos

París, 7.—Noticias recibidas en esta capital procedentes de Río de Janeiro, dicen que cuando los aviadores Ferrarin y Delprette realizaban un vuelo de ensayo a bordo de un nuevo aparato, éste capotó, cayendo los aviadores al mar, de donde fueron recogidos.

Ferrarin ha resultado con una herida en la cabella y Delprette con contusiones.

Courtney llega a Nueva York

Nueva York, 7.—A bordo del paquebote «Minnewaska» llegó ayer tarde el aviador inglés Courtney.

El aviador inglés, al que se tributó un cariñoso recibimiento, fué inmediatamente interrogado por los periodistas.

Preparativos para otro vuelo transatlántico

Londres, 7.—La aviadora miss Keith Miller y el capitán Lacaster están preparando un vuelo transatlántico para la próxima primavera.

Como observador en esta proyectada travesía, miss Keith Miller y el capitán Lacaster han invitado al capitán Harry Lyon, tripulante del avión «Southern Cross», en el que por primera vez se logró hacer la travesía de California a Australia.

El vuelo proyectado por miss Miller y el capitán Lacaster será de Londres a Los Angeles, con una escala en Nueva York, y será costeado por varios multimillonarios de Los Angeles.

Como se recordará, la señora Miller y el capitán Lacaster hicieron recientemente la travesía aérea Inglaterra-Australia.

Las víctimas del «Italia»

Oslo, 7.—El «Krassin» ha llegado a Tronsoe. El profesor noruego Adolphe Hoel, que asistió a todos los trabajos de salvamento, declara que tanto la tripulación del barco como los aviadores rusos se mostraron sumamente hábiles. En lo que concierne a las circunstancias tan discutidas en que fueron hallados Mariano y Zappi, el profesor Hoel declara que el tiempo estaba brumoso y que pudo producirse un error acerca del tercer bulto que se creyó ver; que según Zappi y Mariano no era otra cosa que un pantalón, el cual, por otra parte, fué hallado en el momento del salvamento.

En todo caso, solamente una fotografía tomada por el aviador Chuchnowski, que se halla aún sin revelar a bordo del «Krassin», podrá aclarar definitivamente la cuestión.

El «Krassin» zarpó para Spavanger, donde hará reparaciones.

Ministerio de Educación, Cultura y Deporte 2012

ARAGON

Dos para uno

Zaragoza, 7.—Dicen de Maria de Huerga que José dos Santos, portugués, y Ricardo Rodríguez Yáñez, leonés, propinaron una brutal paliza a un individuo llamado Cayetano Santos, de treinta y siete años, natural de Madrid.

Escándalo en una Comisaría

Dionisio Fernández Ruiz, sujeto de malos antecedentes, fué detenido, y en la Comisaría promovió un gran escándalo y agredió al inspector de guardia don Juan Gutiérrez. Dionisio fué llevado a la cárcel a disposición del juez.

Mieses incendiadas

En las proximidades del Monasterio de Veruela un incendio destruyó las mieses propiedad de Fernán Tejero. El incendio parece que fué intencionado.

Atropellado por un ciclista

Teruel, 7.—En el pueblo de Munuesa el ciclista José Prada Domingo atropelló al niño Francisco Claus, de trece años, fracturándole una pierna, que hubo que amputarle.

Las bravías

En Cucalón, cuando se hallaban a la puerta de su casa el vecino Sebastián Conesa, su esposa y tres hijos, llegó la vecina Clementa Tomás Segura, y como le contestaran que no se hallaba en la casa la hija de Sebastián, llamada María, por la que preguntaba la Clementa, arremetió contra toda la familia e hirió al dueño de la casa.

Incendiario detenido

En el pueblo de Monreal del Campo la Guardia civil detuvo a Manuel Benedicto Hernández, de veintitrés años, autor del incendio de las mieses propiedad de Celestino Benedicto, por resentimientos que tenía con esta familia

Tormenta en Teruel

Ayer descargó fuerte tormenta con lluvia copiosísima. Las calles se convirtieron en verdaderos ríos. Continúa el fuerte calor.

De Cataluña

Un hombre ahogado

Barcelona, 7.—Los carabineros de servicio en Marbella han dado cuenta al Juzgado del descubrimiento del cadáver de un hombre que se había estado bañando en aquella playa.

En sus ropas le fueron encontrados solamente 10 céntimos, no hallándosele documento alguno.

Representaba tener unos cuarenta años de edad.

No ha sido identificado.

Procesamiento y prisión

El Juzgado de la Lonja, al que ha correspondido instruir el sumario con motivo del cobro de recibos falsos del impuesto de Utilidades, ha dictaro auto de procesamiento y prisión contra Francisco Ballester y Francisco Peidró.

Un comerciante desagradecido

El Juzgado del Oeste ha dictado auto de procesamiento contra Antonio Busquets y Pedro Almarcha, que dirigieron una carta a un comerciante exigiéndole la cantidad de 50.000 pesetas, con amenazas de muerte si no las entregaba.

Varios incendios

Dicen de Tarragona que han ocurrido varios incendios en aquella provincia.

Uno de ellos ocurrió en el partido de Conea del Obispo, quemándose pinos por valor de 10.400 pesetas; otro, en el término de Prades, cuyas pérdidas se elevan a 7.000 pesetas, y otro, en Montblanch, ascendiendo las pérdidas a 10.000 pesetas.

Se hunden dos casas

Dicen de San Feliu de Pallarols que los vecinos denunciaron el estado ruinoso de tres casas a las autoridades.

No obstante las precauciones tomadas, dos de éstas se vinieron abajo. No han ocurrido desgracias personales.

Otro ahogado

Nos comunican de Lérida que bañándose en la piscina del campo de deportes pereció ahogado el joven de dieciséis años José Pifarré.

Sentencia aprobada

Barcelona, 7.—El capitán general ha aprobado la sentencia dictada por un Consejo de guerra que vió la causa instruída contra el carabinero Martín Gil Castro, perteneciente a la comandancia de Gerona. La sentencia condena a dicho individuo a seis meses y un día de presidio correccional por delito contra el honor militar por quebrantamiento de consigna, con la accesoria de inhabilitación para ejercer cargo público y derecho de sufragio durante el tiempo de la condena, expulsión del Cuerpo a que pertenece y destino al Cuerpo de disciplina por el tiempo que deba permanecer en filas después de cumplir la pena impuesta, sirviéndole de abono a estos efectos el total de la prisión preventiva.

Político nicaragüense

Ha llegado a ésta D. Adolfo Besnarda, candidato conservador a la Presidencia de la República de Nicaragua.

El objeto del viaje del Sr. Besnarda es someterse a una operación quirúrgica, porque padece una afección a la vista

El monumento a Durán es inaugurado

Con toda solemnidad se ha inaugurado esta tarde el monumento erigido en Montjuich a la memoria del malogrado teniente de navío D. Juan Manuel Durán, uno de los héroes del «Plus Ultra» y víctima de un accidente de aviación en nuestro puerto.

Al acto han asistido todas las autoridades. Comisiones de todos los Cuerpos de la guarnición, de la Aeronáutica naval, de los buques de guerra y mercantes, etc.

En Montjuich ondeó la bandera nacional durante todo el día, y todos los barcos surtos en el puerto han estado empavesados.

Durante la ceremonia de la inauguración varias escuadrillas de aeroplanos evolucionaron y arrojaron flores sobre el monumento.

Se quema un pinar

En la montaña del Tibidabo se ha declarado un violento incendio. Se ha quemado un kilómetro de pinar.

Caída mortal

Bajando las escaleras de su casa resbaló y cayó Juan Redondo, que resultó con una herida en la cabeza. El desgraciado falleció cuando los médicos del Dispensario, a donde fué conducido con toda urgencia, se disponían a prestarle los primeros auxilios.

Un desertor

Dicen de Manresa que del cuartel del Carmen, de aquella población, se fugó un desertor que había sido detenido por los mozos de Escuadra.

Los soldados, que salieron en persecución del fugado, hicieron dos disparos contra él, sin herirlo y sin conseguir tampoco que se detuviese.

La Guardia civil, mozos de Escuadra y somatenistas procuran la captura del desaparecido.

Los peligros de la circulación

Anoche, en la calle Mayor, esquina a la de Cerdeña, chocaron dos automóviles. Resultaron heridos de alguna consideración el chofer Antonio Morell, de cuarenta y cinco años; Juan Coll, de cincuenta, y Juan Coll Maciá, de treinta. Los ocupantes del otro automóvil resultaron ilesos.

—Dicen de Sabadell que cuando se dirigía a aquel pueblo desde el de Sentmenat una camioneta de la fábrica de gaseosas de la primera población, volcó a consecuencia de haberse apagado las luces del vehículo, el cual dió varias vueltas de campana y quedó completamente destrozado.

Los ocupantes, el chofer y dos peones de dicha fábrica sufrieron heridas, por fortuna de poca consideración.

—En la avenida Icaria resultó herido el soldado del regimiento de Montesa Antonio Iñigo a consecuencia de un atropello de tranvía.

En peligro de muerte

En Mataró tres jornaleros de una huerta fueron ayer a bañarse frente al sitio denominado Fucats, llevándose el agua a Pedro Martori, de sesenta años. Sus compañeros le echaron una cuerda, pero no pudo cogerla por falta de fuerzas. Avisado el obrero ladrillero José Nin, de veinticinco años, vecino de Vilasar de Mar, se arrojó al agua, y después de grandes esfuerzos consiguió extraer al anciano, que no sufrió daño alguno.

Muerto de calor

Tortosa, 7.—A causa del excesivo calor se sintió enfermo el obrero de la brigada de trabajadores de la estación del Norte Enrique Cevello Torque, de treinta y ocho años.

Conducido al hospital falleció poco después.

LEVANTE

Interesantísimos descubrimientos prehistóricos

Valencia, 7.—La Diputación provincial de Valencia ha dado una nota sobre el resultado de la primera campaña de investigación prehistórica, que se hace a sus expensas en varios puntos de la provincia y que comenzó seriamente a primeros de abril pasado. Se efectuó ésta sujetándose a rigurosas prescripciones científicas, y así se han ido reuniendo antecedentes necesarios para solicitar que las excavaciones se autoricen con carácter oficial. Conseguida ésta en el último trimestre, las siguió personal técnico llegado de Madrid en las localidades de Bellús, Gandía, Alcudia, Mugente y algunas otras en la provincia de Castellón

Todas estas excavaciones han tenido éxito de mayor o menor importancia, encontrándose infinidad de cerámica indígena e importada, en piezas enteras o fácilmente reconstruibles, así como también fusalleles lisos y ornados, fígulas, pinzas, agujas, punzones, lanzas, botones, cuentas de collar, sobresaliendo entre todos los hallazgos un agrace con labor de inmenso interés artístico, con incisiones labradas sobre una pieza de marfil con cacha de madera y aplicaciones de hierro.

Pero el hallazgo verdaderamente sensacional es una lámina de plomo, abollada e inscripta por ambos lados con caracteres ibéricos. Se encontró en tales condiciones de conservación que pudo fotografiarse, fijando su situación en el cuarto en que se encontraba, en relación con otros objetos. Mide la lámina 18 centímetros de largo por cinco de ancho. Se le atribuye un extraordinario valor prehistórico y filológico como documento escrito hace dos mil doscientos años. En el pueblo de Mugente se trabaja ahora para sacar a luz un poblado ibérico que se encuentra en excelente estado de conservación.

El final de la feria.—Lamentable accidente

El último festejo de la feria, la batalla de flores en La Alameda, resultó brillantísimo.

Se calcula en más de cien mil personas las que presenciaron el desfile de las 25 carrozas y de los 36 coches adornados que se han presentado al concurso.

El festejo terminó en las primeras horas de la noche, y se arrojaron unos 700.000 ramos de flores.

Los premios han sido concedidos así:

Extraordinario, al coche del Comité Hotelero.

De D. Alfonso, a «Capricho japonés».

Del capitán general, al coche titulado «Los langostinos».

Los otros premios fueron adjudicados a los coches titulados «Oriental», «Pura sangre», «Centauro», «Un gallo», «Cisnes», «Polluelo», «Entre ramas», «Ibis» y «Muñecos de trapo».

Además se repartieron 20 estandartes entre otros coches.

Durante el reparto de premios, timbales y clarines ejecutaron la marcha de la ciudad. La fiesta resultó espléndida, y en la tribuna del Ayuntamiento se hallaban los niños y niñas que forman las colonias escolares de Madrid y Zaragoza y los asilados de los establecimientos de Beneficencia.

Ha habido que lamentar una desgracia. Cuando salía del taller donde ha sido construída una de las carrozas, que representa una copa de estilo bizantino, volcó a consecuencia de la rotura del eje, y fué cogido debajo el transeunte Luciano Fabra, de sesenta y ocho años, labrador, que sufrió la fractura grave del fémur derecho.

Niño ahogado en una acequia

En el camino de Malvarrosa se ahogó en una acequia el niño de diecinueve meses Federico Berenguer Suay.

Concurso de madres lactantes

Se ha celebrado con gran brillantez en los Viveros municipales el concurso de madres lactantes, al que han asistido 329 madres, entre las cuales se repartieron premios y diplomas. El total de los premios en metálico asciende a 11.425 pesetas.

Fuego en un cuartel

En el pabellón 13 del cuartel del regimiento de Guadalajara se produjo un incendio por haberse prendido un hornillo de gasolina.

Crimen en un baile

Alicante, 7.—Anoche se registró un sangriento suceso en el Central Cinema con ocasión de hallarse actuando el bailarín Paulo Zulino, que se había comprometido a bailar sin interrupción durante cien horas. Entre el pianista de la orquesta Oscar Tordera y el violinista Alfredo Carreras se suscitó una violentísima discusión en el momento en que el local estaba casi lleno de público. Sin que nadie pudiera evitarlo Oscar empuñó un cortaplumas, con el que agredió a su compañero, causándole varias heridas en el abdomen. Aprovechando la alarma que entre los espectadores se produjo, el agresor se dió a la fuga, sin que nadie intentara detenerle.

Oscar Tordera salió del Central Cinema, y en un solar de la calle del Pintor Sorolla arrojó el arma.

Alfredo Carreras fué trasladado con la mayor rapidez posible a la Casa de Socorro, donde los facultativos de guardia le apreciaron varias heridas en el vientre, que calificaron de graves. El estado de la víctima infunde serios cuidados.

Un ahogado

Bañándose en la playa de Savea el joven Jaime Devesa, de dieciocho años, fué arrastrado por la resaca, pereciendo ahogado.

Vuelco de un auto

Un automóvil que iba de Alicante a Murcia, ocupado por súbditos franceses, cayó cerca de Orihuela por un terraplén, dando tres vueltas de campana.

Resultaron gravemente heridos Mariti Home, R. Galttvire, Pierre Dofforise y Michel de Monteajil, que fueron trasladados al hospital de Orihuela.

Niña ahogada en el mar

Castellón, 7.—Cuando se hallaban bañándose en la playa de Almazora dos hermanos, niño y niña, las olas los arrastraron mar adentro.

Ramón Soler, con enormes esfuerzos, pudo salvar al niño, muriendo ahogada la niña.

REUNION EN CUBA

Los veteranos de la guerra de Norteamérica con España

La Habana, 7.—Se están haciendo preparativos para la recepción y hospedaje de unos 8.000 veteranos de la guerra hispanoamericana, que vendrán a esta capital a su convención anual del 9 al 12 del próximo Octubre.

Los dueños de hoteles harán precios especiales a los veteranos y el Gobierno está preparando un gran programa de festejos.

La situación política

Visitas

Visitaron ayer mañana al encargado del ministerio de Hacienda Sr. Amado, el ingeniero encargado de fomentar el cultivo del tabaco y el síndico de la Bolsa de Madrid. El primero le dió cuenta del estado del cultivo en la región sevillana, de donde acaba de regresar.

Visitó al director de Agricultura una Comisión de ingenieros agrónomos aspirantes, que solicitaron algunas reformas en los servicios de Fomento en el sentido de que se independicen de los de Hacienda al proceder a la reorganización de los servicios agrícolas, contando con los medios de que dispone ahora el presupuesto de Fomento.

El Crédito Agrícola

La Comisión ejecutiva del Servicio nacional de Crédito Agrícola ha despachado peticiones de crédito sobre vinos, lanas y trigos por un total de 335.500 pesetas.

Regreso

Ha regresado a Madrid el ministro de Gracia y Justicia.

En Fomento

El ministro de Fomento ha recibido las siguientes visitas:

Representantes de los buques pesqueros, que le invitaron al Congreso de Pesca que se celebrará en San Sebastián; Comisión de almacenistas de carbones de Valencia; Federación de fabricantes de briquetas, para tratar asuntos relacionados con los Sindicatos de carbones; Comisión de opositores examinados en los últimos ejercicios de ayudantes de Obras públicas, para solicitar exámenes extraordinarios o la validez de los ejercicios aprobados, puesto que en la actualidad no se cubrirán las vacantes existentes porque la mayoría de los aprobados se han colocado en Empresas particulares.

ANDALUCIA

La huelga de albañiles

Sevilla, 7.—En el Gobierno civil se ha facilitado a los periodistas una nota oficial relativa a la huelga planteada por los albañiles, que dice así:

«En el día de ayer se ha planteado en Sevilla la huelga de los trabajadores albañiles y de construcción, so pretexto de haberse negado los patronos al aumento de sus salarios y para entorpecer la continuación de las obras del Certamen Iberoamericano, que está próximo.

El Gobierno atiende a las necesidades de las clases trabajadoras y a la normalidad del orden público.»

Estudiantes neoyorquinos

Se encuentran en esta población veinticinco alumnos de la Universidad de Nueva York, que han llegado a España en viaje de estudios arqueológicos.

Desde esta ciudad marcharán a Córdoba y otras capitales de Andalucía.

Mata a su amante y se suicida

En el domicilio de Francisco Ruiz, en Carmona, se presentó María Fernández Bas, de veinticinco años, con cuatro hijos, la cual había sido amante de Francisco.

A los pocos instantes de llegar María se oyeron tres disparos, acudiendo varios vecinos, encontrando a María tendida en la escalera sin dar señales de vida.

Francisco Ruiz, autor de la agresión, se encerró luego en sus habitaciones, dándose varios cortes con una navaja en el cuello, a consecuencia de los cuales falleció a los pocos momentos.

El era soltero y ella casada.

Un electrocutado

En Dos Hermanas, el gerente de la Central Eléctrica, D. José Olmeda, se subió ayer tarde a uno de los postes de la línea eléctrica, sobre el que pasan cables de alta tensión.

Por un descuido, el Sr. Olmeda recibió fuerte descarga, pereciendo electrocutado.

Herido por meterse a redentor

En la calle del Ruiseñor riñeron Manuel Cantos y Antonio Sánchez por resentimientos antiguos.

Antonio acometió a su contrario con un cuchillo, y al interponerse para apaciguar los ánimos Antonio Rodríguez, éste recibió una puñalada, que le alcanza desde el oído derecho hasta el occipucio.

Obrero muerto por un «auto»

En las proximidades del pueblo de Utrera, en el sitio conocido por Torres-Alocas, un automóvil atropelló a un obrero que trabajaba en la carretera, causándole la muerte instantánea.

El cadáver no ha sido identificado.

El conductor del «auto», José Moreno, ingresó en la cárcel de Utrera.

Dos incendios

En una hacienda de Lora del Río se ha producido un incendio en un monte bajo, calculándose las pérdidas en 3.200 pesetas.

—En Villamanrique se produjo un incendio en el sitio llamado Los Montes, quemándose gran extensión de rastrojo y cepas de viña. Las pérdidas se calculan en 500 pesetas.

Suicidio de un tipógrafo

En el puente de Triana apareció el cadáver de un joven como de unos veinte años. Las iniciales que lleva en la camisa son D. M. El Juzgado está practicando las averiguaciones de rigor, habiéndose podido comprobar que se trata de un hospiciano, de quince años, llamado Emilio Popa, de oficio tipógrafo, y a quien la falta de recursos le impulsó a suicidarse.

¡Viva la moral!

Málaga, 7.—En Comisaría se presentó Antonia Hernández para denunciar que su hija Encarnación se había fugado con su novio, Martín Tapia. Este adeuda a Miguel Lunares 50 pesetas, y para pagarle le propuso, y quedó concertado, que Martín entregase a su amigo durante cinco días a su novia. La muchacha no se avino a la negociación, y entonces su novio le propinó una formidable paliza, que le produjo lesiones, de las que está recibiendo asistencia en el Hospital.

Por tener un recuerdo

Una muchacha francesa, pupila de una casa de la calle de Tajuelo, ha desaparecido, llevándose 3.000 pesetas del ama de la casa.

Importante hallazgo arqueológico

Córdoba, 7.—En las excavaciones que se realizan para levantar un edificio en la plaza de Cánovas se ha descubierto una preciosa estatua de piedra, mutilada, que se supone adornó el gran foso romano, y que tiene a simple vista gran valor arqueológico. Por el desconocimiento que los obreros tenían del terreno en que trabajaban rompieron la estatua a golpes de pico, llegando su ignorancia hasta el extremo de querer aprovechar grandes sillares de piedra con caracteres romanos para edificar los cimientos de la casa que construyen. Ante estos hallazgos, que señalan un interesante venero arqueológico, la Comisión de Monumentos ha ordenado la suspensión de las obras.

El cadáver de un recién nacido

Jaén, 7.—En el sitio llamado Cañada de Olivares, del término de Peal de Becerro, han sido encontrados debajo de un olivo varias prendas de ropita de niño y restos del cuerpo de una criatura recién nacida.

Se supone que algún animal ha devorado la parte del cadáver que falta.

Vuelco de una camioneta

En la carretera de Albacete ha volcado una camioneta, resultando heridos Serafín Salaverri Márquez, Rafael Montañés, José Delgado, Salvador Pérez y Manuel Pazón.

Detención de un sospechoso

La Línea, 7.—El cónsul general de España en Gibraltar, D. Luciano López, ha recibido un anónimo en el cual le pedían dinero con amenazas.

Denunció el hecho a la Policía, que se personó en el lugar donde el dinero debía ser depositado, y detuvo a un individuo sospechoso que no tenía autorización para permanecer en Gibraltar. Dijo que se llamaba Progreso Ródenas y que venía procedente de Tánger, donde estaba huído.

Reconocido por la policía española, se ha comprobado que se trata de un pistolero, complicado en los pasados atentados de Barcelona.

Colonia escolar

Huelva, 7.—Ayer salió para la playa de Punta Umbría la segunda colonia escolar, compuesta de cincuenta niños.

Asfixiados con ácido carbónico

Ubeda, 7.—En la calle Arroyo de Santa María, en una taberna, ocurrió un trágico suceso. El tabernero Domingo Martos descendió al pozo de su casa para subir una damajuana con vino. Como perdiera el conocimiento, un hijo suyo, de diez años, empezó a pedir socorro a grandes voces, a las que acudió Alejandro Muro Martínez, que bajó al pozo y quedó allí, sufriendo los mismos efectos que el tabernero.

Otras personas que acudieron no pudieron bajar al pozo por las emanaciones carbónicas que se desprendían de él. Al fin, el albañil Antonio Reguellín logró bajar, ató los cuerpos del tabernero y de Alejandro Muro, que ya eran cadáveres, y subió, no sin sufrir también síntomas de asfixia.

Movimiento de barcos de guerra

Cádiz, 7.—Atracó en el muelle Reina Victoria el cañonero «Recalde», de regreso de Huelva, conduciendo al capitán general interino del Departamento de Cádiz, D. Eliseo Sanchiz, y a las bandas de Infantería de Marina que asistieron a las fiestas colombinas.

También regresaron de Huelva los torpederos «14» y «15».

De Ceuta llegó el cañonero «Bonifaz», que hoy mismo salió para su destino.

Asimismo fondeó el crucero «Extremadura», que siguió por la tarde para la Carraca.

Bárbaro crimen

Ecija, 7.—Con una palanqueta agredió bárbaramente Francisco Paredes, joven de veintisiete años, a su tío Antonio Ariza, que le había reconvenido por asuntos de trabajo. El desgraciado Antonio sufrió una gran herida en la cabeza, con hundimiento del frontal. Llevado rápidamente a la Casa de socorro, murió horas después. El agresor fué detenido. La víctima, Antonio Ariza, gozaba de muchas simpatías.

Dos intentos de suicidio

San Fernando, 7.—Matilde Sabadillo Rodríguez, de cincuenta años, soltera, intentó suicidarse, y para llevar a cabo su resolución se arrojó a un pozo de su domicilio. Cerca se hallaban trabajando unos obreros, quienes la extrajeron con vida.

—Se arrojó desde una altura considerable, con ánimo de suicidarse, la joven Encarnación Conde. No se hizo daño; pero, persistiendo en su propósito, marchó a Cádiz y se lanzó primero al mar, de donde fué sacada, y luego ante un tranvía que frenó y no la tocó. La muchacha ha quedado detenida.

El cansancio de vivir

Ayamonte, 7.—Mateo Domínguez, mozo del hotel de este pueblo, se arrojó esta mañana al río Guadiana con propósito de suicidarse. El suicida fué arrastrado por la corriente y su cadáver no ha aparecido todavía.

DESCUBRIMIENTO MACABRO

Leningrado, 7.—Durante los trabajos que se efectúan en el hotel que ocupó en esta capital la Embajada de Austria durante el régimen zarista se han descubierto en el suelo, a un metro de profundidad, cinco cráneos humanos, huesos y restos de calzado.

Se ha abierto una información.

Castilla y León

Jabalíes en el llano

Segovia, 7.—El catedrático de la Universidad de Valencia, marqués de Lozoya, que veranea en un pueblo de la sierra cercana, al realizar una excursión en automóvil, por la carretera de Sepúlveda, atropelló a una manada de jabalíes, sin que éstos acometieran al «auto» ni a sus ocupantes.

Este es un caso muy extraño, pues no es corriente que el jabalí descienda al llano en esta época.

Importante incendio

En el pueblo de Fuente el Olmo de Fuentidueña se ha declarado un violento incendio que redujo a cenizas dos casas, produciéndose grandes daños en otras limítrofes.

Las pérdidas se calculan en 10.000 pesetas.

Se ignoran las causas del siniestro.

Una bomba que estalla

Un pastor encontró en Torrecaballeros una bomba de artillería sin estallar; arrancó la espoleta con una navaja y luego prendió fuego a la pólvora, y al incendiársele las ropas sufrió graves quemaduras en la cara y brazos.

Un niño ahogado

Zamora, 7.—En el pueblo de Castropepe, bañándose en el río Erla varios muchachos, Joaquín Feliú Gómez, de ocho años, se ahogó, sin poder ninguno de ellos auxiliarle.

Se supone que sufrió un calambre.

Zamora en la Exposición Sevilla

Se reunieron la Diputación y representaciones de las entidades y fuerzas vivas para tratar de la asistencia de Zamora a la Exposición de Sevilla.

Se nombró una Comisión que realizará los trabajos necesarios.

Riña de comadres

En el pueblo de Bradilanes riñeron Dolores y Aurora del Río y Dolores Peláez. Estas sufrieron varias heridas.

Las agresoras fueron detenidas.

Vista de una causa

En la Audiencia ha comenzado a verse la causa contra Benicia Febreras Rodríguez, que en el pueblo de Breto de la Rivera trató de matar a Lucas Rodríguez, que pretendía deshonrarla, asestándole una cuchillada en la espalda.

Han declarado 54 testigos. El fiscal pide doce años de prisión.

Mañana informará la defensa.

Accidente de automóvil

Salamanca, 7.—En el kilómetro 170 de la carretera de Villacastín a Vigo, el automóvil propiedad de D. Arturo M. Ortiz, conducido por el chofer José de Manuel y ocupado por D. Eleuterio Ledesma, su esposa, su sobrino y dos criadas de la casa, chocó contra un árbol en la carretera, produciéndose heridas de consideración los dos esposos y resultando los demás ilesos. El coche quedó destrozado.

Rápidamente fueron conducidos los heridos a su domicilio.

Una chispa produce un incendio

En Cespedosa de Tormes descargó una imponente tormenta, cayendo varias chispas eléctricas en las proximidades del pueblo, incendiando una de ellas un montón de algarrobas en rama que en las eras tenía almacenadas su dueño Isidoro Prieto.

El fuego adquirió grandes proporciones, acudiendo las autoridades y siendo sofocado por los vecinos.

Herido por una descarga eléctrica

En Vitigudino recibió una fuerte descarga eléctrica el representante de la Sociedad Hidroeléctrica «Agueda», Nicolás Fernández.

El suceso ocurrió al cortar uno de los transformadores de la corriente que alumbra la villa, en un descuido.

Permaneció en tierra privado de sentido durante largo rato, hasta que fué visto por un vecino y trasladado a su domicilio, procediendo a curarle de varias quemaduras de carácter grave.

SUCESOS

Los «caritativos».—Alfonso Fernández Chacón, con domicilio en la calle del Lazo, 19 (Guindalera) ha denunciado que en la calle de Toledo dos desconocidos le timaron, por el procedimiento de «las limosnas», 300 pesetas.

Caída desgraciada.—En la calle de la Esgrima se cayó casualmente la anciana de setenta y tres años Filomena Calleja Gómez, con domicilio en la calle del Ave María, 14, y se produjo la fractura grave del fémur derecho.

Después de asistida en la Casa de socorro fué trasladada al Hospital Provincial.

Accidente del trabajo.—En un taller de ebanistería de la calle de Santa Ursula se produjo lesiones de importancia en la mano derecha el operario Antonio Pérez, de cuarenta y tres años, que habita en la calle de Sagasta, 122.

Un niño se cae por una ventana. Por una ventana de su domicilio, calle de San Bernardo, 124, tuvo la desgracia de caer al patio el niño de dos años José Miguel Díaz.

Rápidamente fué trasladado el desgraciado niño a la Casa de socorro del distrito de la Universidad, donde le apreciaron lesiones graves.

Atropellos.—La camioneta 23.103 atropelló en la calle de Valencia a la anciana de sesenta años Francisca Sadorní Gómez, que vive en el paseo de las Delicias, número 34. Sufre lesiones de importancia.

El chofer, Angel Ortiz, fué detenido.

—La camioneta 1.974, de Toledo, atropelló en el puente de Segovia al carretero Antonio Barrios García, de treinta y cinco años, vecino de Carabanchel Bajo, y le causó lesiones de pronóstico reservado.

—El «auto» 566 de la matrícula de Guadalajara atropelló en la calle de Toledo a José López Maceda, de veintitrés años, domiciliado en Amaniel, número 23.

Sufre lesiones de pronóstico reservado.

¡Como no le servía para nada...! Marcelina Valle García, de veintitrés años, sirvienta en una casa de huéspedes de la calle de Preciados, se vió desagradablemente sorprendida por la visita del botones de un continental, que le hizo entrega, bajo sobre, de una cartilla de la Caja Postal de Ahorros, de su propiedad, y que le había sido robada, con 51 pesetas en metálico y otros efectos y documentos, de una cajita que guardaba en el fondo de un baúl.

Marcelina ha puesto el hecho en conocimiento de la autoridad para ver si es posible averiguar quiénes son los autores de la substracción.

Heridos en un choque.—En la calle de Abascal, el autocamión guiado por Domingo Melero Ruiz, al hacer un viraje fué a chocar con el automóvil que conducía Ramón San Pedro Fernández, de veinticinco años, habitante en el camino viejo de Canillas, número 9. La colisión fué violenta y de ella resultaron heridos el conductor del automóvil y el ocupante del mismo, José Trueba Martínez.

En la Casa de socorro del distrito fueron los dos asistidos: el primero de lesiones de pronóstico reservado, y el segundo, leves.

Muerte repentina.—Agustín Hernández Utrilla, de treinta y nueve años, repartidor de Telégrafos, cuando marchaba ayer tarde por la calle del Arenal se sintió repentinamente enfermo. Al ser conducido a la Casa de socorro del distrito del Centro, el infortunado ordenanza dejó de existir. Reconocido por los facultativos de guardia fue certificada su defunción como consecuencia de una lesión pulmonar.

Una riña.—En la Puerta del Sol riñeron ayer por motivos que se ignoran los dependientes del bazar de la Unión, José Villanueva, de veinticuatro años, y Federico Mauve, de veintiséis. Entre ambos se cruzaron bofetadas, estacazos y algún que otro puntapié. Cuando fué restablecida la paz, se vió que los dos contendientes estaban heridos; el primero de pronóstico reservado, y su contrario, levemente.

Después de asistidos en la Casa de socorro del Centro, los dos fueron puestos a disposición del Juzgado de guardia

Una familia intoxicada.—Por ingerir sardinas de lata que se encontraban en completo estado de descomposición, sufrieron ayer intoxicación de pronóstico reservado Joaquín Caro Caballero, de diez años, y sus hermanos María, Emilio, Antonio y Gloria, de ocho, siete, cuatro y dos años respectivamente, de edad, domiciliados en la calle de Antonio López, número 31.

Dicha conserva fué adquirida en una tienda de comestible que está establecida en el número 24 de la expresada calle.

EL PELIGRO DE LAS IMAGENES

Jesuíta condenado a ocho días de cárcel

Viena, 7.—El padre jesuíta Bandenbacher ha sido sentenciado por el Tribunal de Saint Poelten a ocho días de cárcel por haber comparado en un sermón que pronunció el día 12 de Febrero pasado una iglesia protestante con un establo de vacas, pues ninguno de los dos sitios estaba consagrado.

Ministerio de Educación, Cultura y Deporte 2012

BOLSA Y FINANZAS

LA SESION DE BOLSA DE AYER

Se caracteriza esta sesión por la firmeza en las operaciones realizadas

Los fondos públicos se muestran resistentes, registrando ventaja las Deudas perpetuas y la mayoría de las Amortizables.

Ayuntamientos, sostenidos, así como la Garantía del Estado; las Cédulas hipotecarias, bien dispuestas.

En el grupo bancario, el de España gaan un punto, y tres el Español de Crédito; el Río de la Plata abandona dos.

Las acciones eléctricas, muy firmes, así como las mineras, entre las cuales se destaca el alza de 15 puntos en las Minas del Rif, nominativas, y de cinco las del portador; las Felgueras también suben un cuartillo; los Tabacos en alza, y los Petróleos retroceden dos enteros.

Los Ferrocarriles, irregulares, con ventaja de dos pesetas los Nortes, a fin de mes, y en baja de dos los Alicantes, así como los Tranvías.

Explosivos, sostenidos, y la moneda extranjera, desanimada, cediendo 19 céntimos las libras y tres y medio los dólares.

*

Valores que registran más de una cotización: Interior, F, 75,90-95-76; Amortizable 1927, libre, 104 3,95-4; acciones Banco Español de Crédito, a fin de mes, 463-65; Rif, nominativas, 560-65; Azucareras, ordinarias, a fin de mes, 54-4,25; Explosivos, 1.215-20-17-15, contado, y 1.220-25-20-21, a la liquidación

Oficialmente se han negociado 75.000 francos franceses, a 23,80 65-75; 1.000 libras esterlinas, a 29,33; 5.000 dólares, cheque, a 6,05.

*

El cambio medio de los francos franceses ha sido 23,733.

*

A última hora quedaban entre particulares: Azucareras, ordinarias, a 54,25; Tranvías, a 136, y Explosivos, viejas, a 1.220, papel, a la liquidación.

COTIZACIONES DEL 7 DE AGOSTO DE 1928

4 por 100 Interior. — Serie F, 76,00; E, 75,80; D, 75,80; C, 75,80; B, 75,80; A, 75,80; G y H, 75,25.

4 por 100 Exterior. — Serie E, 89,75; D, 89,85; C, 89,85; B, 89,85; A, 89,85

4 por 100 Amortizable.—Serie C, 86,00; B, 86,00; A, 86,00.

5 por 100 Amortizable 1900.—Serie C, 96,40; B, 96,40; A, 96,50.

5 por 100 Amortizable 1917.—Serie D, 95,90; C, 95,90; B, 95,90; A, 95,90

5 por 100 Amortizable 1926.—Serie A, 103,75.

5 por 100 Amortizable 1927.—Sin impuesto, serie F, 104,00; E, 104,00; D, 104,00; C, 104,00; B, 104,00; A, 104,00. Con impuesto, serie C, 94,10; B, 94,10; A, 94,10. Idem 4 1/2 por 100, serie C, 99,50; B, 99,50; A, 99,50. Idem 3 por 100, 76,00. Idem 4 por 100 libre, 94,00.

5 por 100 Deuda ferroviaria.—Serie A, 103,05; B, 103,05.

Ayuntamientos. — Madrid, 1868, 99,50; Villa de Madrid, 1918, 93,00; Mejoras Urbanas,, 1923, 100,00.

Garantía del Estado.—Transatlántica, 1925, Mayo, 101,00; ídem 1926, 102,75; Tánger-Fez, 104,50.

Cédulas hipotecarias. — Banco Hipotecario, 4 por 100, 94,25; 5 por 100, 101,50; 6 por 100, 111,00; ídem Crédito Local, 6 por 100, 103,00.

Efectos públicos extranjeros.—Emp. argentino, 103,50.

Acciones.—Banco España, 581,00; ídem Hipotecario, 475,00; ídem Central, 200,00; ídem E. Crédito, 458,00; F. C., 465,00; ídem L Quesada, 125,00; ídem Español Río de la Plata, nuevas, C., 245,00; Hidro Española, 233,00; Chade, 750,00. Telefónica, 99,75; M. Rif, portador, 645,00; ídem id., nominativas, 565,00; Duro-Felguera, C., 70,50; Tabacos, 235,00; Petróleos, 158,00; Perfumería Floralia, 130,00. Madrid, Zaragoza y Alicante, C., 580,00; Metro, 172,00; Norte de España, F. C., 602,00; Tranvías, C., 135,50; F. C., 136,00; Azucareras, preferentes, F. C., 150,50; ordinarias, C., 54,00; F. C., 54,25; Explosivos, C., 1.215,00; F. C., 1.221,00.

Obligaciones.— Sevillana, novena, 103,25; Transatlántica, 1920, 102,50; 1922, 105,15; Norte, primera, 75,00; ídem segunda, 73,65; Valencianas, 102,15; Alicante, primera, 339,25; ídem I, 103,85; Central-Aragón 97,25; Md. Aragón, 99,50; Metropolitano, 5 por 100, 98,00; Azucarera, sin estampillar, 82,50; estampilladas, 83,00.

Moneda extranjera.— Francos, 23,75; ídem suizos, 116,70*; ídem belgas, 84,20*; liras, 31,60*; libras, 29,33; dólares, 6,05; marcos oro, 1,445*; escudos portugueses, 0,28*; pesos argentinos, 2,54*; ídem chilenos, 0,715*; coronas checas, 18,00*; ídem noruegas, 1,625; florines, 2,435*.

(Las cotizaciones seguidas de asterisco no son oficiales.)

OTRAS BOLSAS

Bolsa de Barcelona.—(Servicio del Banco Int. de Ind. y Com.).—Interior, 75,90; Exterior, 89,75; Amortizable 1920, 96,80; ídem 1917, 95,60; Hispano Colonial, 131,25; F. C. Norte, 607,00; M. Z. A., 584,00; Andaluces, 81,90; Orense, 46,35; Tabacos Filipinas, 396,00; Catalana de Gas E, 137,00; ídem F, 102,00; Explosivos, 245,00; Obligaciones Norte 3 por 100, primera, 75,25; M. Z. A. 3 por 100, primera, 341,30; francos franceses, 23,70; libras esterlinas, 29,26; liras, 31,70; dólares, 6,02; francos suizos, 116,35; ídem belgas, 83,85; marcos oro, 1,44; pesos argentinos, 254,50.

Bolsa de Bilbao.—Altos Hornos, 177,00; Explosivos, 1.210,00; Resineras, 116,00, Papelera, 200,00; Banco de Vizcaya, 1.990,00; Ferrocarriles Robla, 595,00; N. Vascongada, 320,00, s. c.; H. Ibérica, 760,00; H. Española, 228,00; C. Naval, rojas, 127,00; E. Viesgo, 630,00; Sid. Mediterráneo, 127,00; Babcock, 117,50; Petróleos, 160,00; Minas Rif, nominativas, 570,00; ídem portador, 645,00; Meneras, 117,00.

Bolsa de Londres.— Pesetas, 29,36; dólares, 4,855; francos suizos, 25,22; florines, 12,095; coronas noruegas, 18,1862; ídem danesas, 18,1862; pesos chilenos, 39,70.

INFORMACION FINANCIERA

Liquidación provisional

La Junta Sindical ha dispuesto la nivelación de las operaciones concertadas en acciones del Banco Español de Crédito y Chade, a fin de mes, a los cambios de 465 y 750, respectivamente.

*

Banco Español del Río de la Plata

RECONQUISTA, 200

De acuerdo con los artículos 27 y 28 de los Estatutos sociales, el Directorio convoca a los señores accionistas a asamblea general ordinaria, que deberá celebrarse en el local del Banco, calle Reconquista, número 200, el día 14 de Agosto próximo, a las 15,30 horas, con el siguiente orden del día:

Primero. Lectura y consideración de la Memoria y balance general correspondiente al 59.º ejercicio terminado el 30 de Junio de 1928.

Segundo. Aplicación de utilidades.

Tercero. Designación de cuatro directores, en reemplazo de los Sres. D. Ramiro Fernández de Villota, D. Casto Orbea, doctor don Samuel Ortiz Basualdo y don Jorge A. Santamarina, salientes por terminación de mandato, y elección de un síndico y suplente de síndico.

Cuarto. Designación de dos señores accionistas para que, en representación de la Asamblea, aprueben y firmen el acta de la misma.

Se recuerda a los señores accionistas que, de conformidad con lo prescrito por el artículo 23 de los Estatutos sociales, para poder asistir a la Asamblea deberán depositar sus acciones en las Cajas del Banco por lo menos tres días antes del fijado para celebrarse aquélla.

Buenos Aires, 10 de Julio de 1928. Presidente, **Ramiro Fernández de Villota.**—Secretario, **Jorge A. Santamarina.**

Los conciertos de la Banda Municipal

Programa del concierto que la Banda Municipal dará en la plaza de Nicolás Salmerón esta noche, a las diez:

«La gracia de Dios» (pasodoble), Roig.

Sinfonía de zarzuelas, Barbieri.

«Agua, azucarillos y aguardiente» (coro de barquilleros), Chueca.

Fantasía de «La tempranica», Jiménez.

Marcha de «La alsaciana», Guerrero.

«Música, luz y alegría» (selección), Alonso.

El de mañana, en Rosales, será el siguiente:

«National Emblem» (marcha), Bagley

Piezas características: 1, Torrebermeja (serenata); 2, Córdoba; 3, Castilla (seguidillas), Albéniz.

Rapsodia húngara (número 2), Liszt.

Fantasía de «La tragedia de Pierrot», Chapí.

Melodía, Momento musical, Schubert.

Jota de «La Dolores», Bretón.

LA FIESTA NACIONAL

Varias novilladas

En San Fernando.—Los novillos de Miura resultaron defectuosos de la vista, grandes, mansos y poderosos. Cumplieron en varas a fuerza de acosarles, y no hirieron a los caballos, aunque murieron tres. Leopoldo Blanco y Rebujina estuvieron valientes. Cada uno cortó una oreja y un rabo.

En Almagro.—El ganado, de Elzaguirre, Laurentino Carrascosa, de Alcázar de San Juan, toreó y mató superiormente a sus dos enemigos. Mató a su primero de tres pinchazos y un descabello, y al otro, de una gran estocada, concediéndosele las orejas y el rabo.

El madrileño Victoriano Serna, Serranillo, mal en su primero y superior y artista con el capote y la muleta en el último, al que mató de un gran volapié. Cortó las orejas y el rabo de este novillo.

En Estella.—Se celebró una novillada con ganado de Arribas, que resultó manso y pequeño. Parrita y Cester, mal; fueron continuamente abucheados.

En Baracaldo.—Novillos de Rubio, bravos. Noain, superior en el primero, del que cortó la oreja, y regular en el segundo. Bartolomé, regular en ambos.

En Los Pinares.—Manuel Vila, único matador, muy bien toreando y matando. Cortó orejas.

En la Ciudad Lineal.—Los novillos de Ardura, buenos. López Romero, superiorísimo veroniqueando y con las banderillas y hecho un artista con la muleta Mató de una contraria y un descabello a la segunda.

Rafaelillo de la Prosperidad, Merlo y Enrique Pardo, voluntariosos. Sufrieron varios revolcones.

Teatro Chueca

Esta noche, a las once, ESTRENO

LA PERLA DEL AMOR

Dos actos

Butacas, a 2 ptas.

NOTICIAS

Empleados de Industria Eléctrica.—Se ha constituído legalmente en Madrid el Montepío Nacional de Empleados de la Industria Eléctrica. Es el único fin de éste el de previsión entre los empleados, dependientes de mostrador, viajantes, ordenanzas, mozos de almacén y meritorios del ramo eléctrico, atendiendo con socorros en metálico a sus socios en los casos de enfermedad, fallecimiento, cesantía, invalidez y jubilación.

La Directiva está formada por los Sres. Jubindo, García, Alonso, González, Palacios, Méndez, Wipper, García Alba, Mármol y Domínguez, personas bien conocidas en el gremio eléctrico.

El número de socios es considerable, así como los donativos que se reciben de los jefes de las casas de electricidad, esperando un gran porvenir a este paso seguro que han dado los que pertenecen al ramo citado.

Bautizo.—El domingo último y en la iglesia parroquial del Pilar, de la Prosperidad, se celebró la ceremonia del bautizo de la recién nacida, hija de los señores de Gómez Rebollo, conocido industrial del barrio de Buenavista.

LAS NOVELAS ENCUADERNADAS DE "LA LIBERTAD"

A petición de varios coleccionistas de nuestros suplementos literarios, ampliamos hasta el día 15 de Agosto la admisión de las últimas colecciones para ser encuadernadas en un tomo.

Los suplementos que formarán éste, y por lo tanto los que han de entregar los coleccionistas en nuestras oficinas administrativas en las fechas citadas, son los siguientes:

Diez suplementos de «Los Miserables» (continuación), del 2.476 al 2.530.

Cinco suplementos de «El Comendador de Malta», del 2.536 al 2.560.

La entrega de estos suplementos puede hacerse en nuestra Administración, San Roque, 7, de diez a doce de la mañana y de cuatro a seis de la tarde, en los días laborables

*

De las novelas ya entregadas puede ser recogido el tomo encuadernado, durante las mismas horas, hasta el resguardo 13.700 inclusive.

La neófita, a quien se impuso el nombre de Flora, fué apadrinada por su hermana Lucía, encantadora jovencita, y por D. José Rojo Caamaño, en representación de D. Estanislao Gómez, hermano también de la bautizada.

Felicitamos a los venturosos padres.

Obreros Encuadernadores.—Hoy y mañana, a las siete de la tarde, en el Salón-Teatro de la Casa del Pueblo celebrará la junta general ordinaria correspondiente al segundo trimestre la Sociedad de Obreros Encuadernadores.

En favor del libro español.—Anoche marchó a Cádiz, para embarcar en el «Reina Victoria Eugenia», con rumbo a América, el consejero delegado de la Editorial «Renacimiento», D. Agustín Prieto Sancho, persona muy conocida y considerada entre los elementos editoriales, que marcha a aquel continente a estudiar los mercados del libro español en las distintas Repúblicas, atendiendo a sus necesidades culturales, para ampliar nuestro mercado nacional.

Al propio tiempo, a petición de elementos cinematografistas, piensa establecer en Buenos Aires una Agencia central, a fin de que los productores españoles puedan explotar directamente por su mediación las cintas de producción nacional.

Necrológica.— Todas las misas que se celebren mañana jueves en la capilla de Nuestra Señora de la Novena, de la iglesia de San Sebastián, desde las diez hasta las doce de la mañana, serán aplicadas por el eterno descanso del alma de D. Ceferino Palencia, que falleció el día 22 del pasado mes de Julio.

PROVINCIAS VASCONGADAS

El Colón vizcaíno

Bilbao, 7.—Ha llegado a Bilbao D. Francisco Méndez Polo para estudiar en el archivo de Guernica sobre el origen vizcaíno de Cristóbal Colón.

Naturalmente

La Diputación no encuentra razonable la petición hecha para rebajar las tarifas de transportes en el ferrocarril de Triano.

Las carreteras de Vizcaya

Bilbao, 7.—La Diputación provincial ha facilitado una nota en la que se contesta a las quejas formuladas por algunos periódicos sobre la situación en que se encuentran algunas carreteras.

Entre otras cosas dice la nota que se han alquitranado 360 kilómetros, y que el presupuesto invertido durante el trienio actual para reparaciones y construcciones nuevas asciende a 11 millones de pesetas.

Un ahogado

Ayer por la tarde apareció flotando frente al muelle de la Vasco-Andaluza el cadáver de Esteban Ormaechea, de sesenta y ocho años, guarda de los almacenes de dicha Compañía. El guarda había estado a las seis de la tarde con unos amigos suyos, y no se sabe cómo le pudo haber ocurrido el accidente a consecuencia del cual ha muerto.

Arrollado por un tren

Dicen de Arcocha que al pasar por aquella jurisdicción el tren de Triano atropelló a José Albejar, produciéndole tan graves heridas que falleció momentos después.

Ahogado en el Urumea

San Sebastián, 7.—Cuando se bañaba en el río Urumea se ahogó el joven de veinte años Valentín García Sesuma.

Los terribles efectos de la sequía

Don Vicente Laffite, presidente de la Federación Agrícola, ha declarado que los efectos de la sequía en Guipúzcoa son ya muy lamentables. El primer corte de los prados naturales ha resultado escaso y el segundo ha fallado por completo. La cosecha de maíz de terreno de secano es nula o poco menos; irregular, la de los terrenos de ribera; las legumbres y hortalizas escasean de modo alarmante; la fruta se desprende de los árboles, tostada por el sol, antes de madurar, y la cosecha de manzana está seriamente amenazada. Escasea asimismo todo el alimento del ganado, y ya se echa mano de la reserva de invierno, en vista de que se ha perdido la cosecha de los prados artificiales y de que el sol ha quemado los prados naturales.

Se suspende la compra de monedas de plata

París, 7.—El ministro de Hacienda ha publicado una nota diciendo que, para asegurar la centralización de las compras ya realizadas y dejar libres las ventanillas del Tesoro con objeto de realizar las operaciones normales, se suspende temporalmente la compra de las antiguas monedas de plata.

Se reanudarán el día 3 del próximo mes de Septiembre en iguales condiciones que anteriormente.

Radiotelefonía

Programa para hoy

Unión Radio (E A. J. 7, 375 metros).—A las once cuarenta y cinco, nota de sintonía; campanadas de Gobernación; a las doce y cuarto, fin de la emisión; a las dos, orquesta de la estación: «Freischütz», Weber; «Divertimiento», Lalo; «Cuento del zar Saltan», Rimsky Korsakoff, intermedio, por Luis Medina; «El juramento», Gaztambide; «Moonlight and you», Hanley; «Gonda-Blues», Humok; noticias de Prensa; la orquesta: «Clarinete encantado», Wollstedt; a las tres y media, fin de la emisión; a las siete, el sexteto de la estación: «Las musas latinas», Penella, «Dinorah», Meyerbeer; «El molinero de Subiza», Oudrid; intermedio, por Luis Medina; a las ocho, música de baile, por el sexteto de la estación; a las ocho y media, fin de la emisión; a las nueve cuarenta y cinco, curso de cuestiones agrícolas; a las diez, campanadas de Gobernación; señales horarias; últimas cotizaciones de Bolsa; programa popular: Luisa Osma (soprano), Paquita Martín, «Niña de Ecija», y Carmen Espinosa, «la Lavandera», cantadoras de flamenco, y la orquesta de la estación; la orquesta: «Canción-pasacalle», Romo; «La Alhambra», Bretón; Luisa Osma, «Princesita», Padilla; «Carceleras», Taboada, «Jugar con fuego», Barbieri; «Niña de Ecija» y «la Lavandera»: cante flamenco, acompañado a la guitarra por Julio Alonso; la orquesta: «Mimitos», J. F. Pacheco; «Serenata española», Casares; Luisa Osma: «La alsaciana», Guerrero; «Vals», Giménez; «Cuánto te quiero», Orejón; «Niña de Ecija» y «la Lavandera»: cante flamenco, acompañado a la guitarra por Julio Alonso; la orquesta: «La leyenda del beso», Soutullo y Vert; noticias de última hora; a las doce, música de baile transmisión de la orquesta Palermo, en Rosales; a las doce y media, cierre de la estación.

EL CONFLICTO POLACOLITUANO

Varsovia, 7.—Según los periódicos polacos, es ya casi seguro que la nueva Conferencia polacolituana se reúna el próximo día 15 en Koenigsberg.

El Sr. Zaleski, ministro polaco de Negocios extranjeros, que actualmente está en Francia, interrumpirá sus vacaciones para tomar parte en ella.

CORREO DE TEATROS

FUENCARRAL. — De acontecimiento puede calificarse el que esta noche podrán oírse «Los gavilanes», cantados por María Badía y el «divo» Peñalver. Los grandes méritos de estos artistas aseguran un éxito grandioso a la representación.

TERRAZA DEL CINE DE SAN MIGUEL.—Gran éxito de «Flor de capricho» y «El héroe del batallón» (por Monte Blue).

PLAZA DE TOROS DE MADRID. La nocturna de mañana jueves. El paso por las calles madrileñas de los ya famosos caballeros moros llama tan poderosamente la atención, que ya sin temor a equivocarse se puede afirmar que mañana habrá en la plaza de toros un lleno completo.

El espectáculo de correr la pólvora, demostración hípica netamente árabe, resulta de una emoción insospechada. Y los tremendos jinetes del sultán realizan además otra infinidad de ejercicios, entre ellos el del rejoneo de un novillo a la usanza árabe, que han de obtener un éxito clamoroso. No es menor el aliciente de la actuación de los auténticos y verdaderos Charlots, El Chispa y su Botones, que tanto cartel tienen en nuestra plaza.

Se presentan además dos novilleros, Niño de la Estrella y Currito de la Cruz, y hay fuegos artificiales y otra porción de atractivos.

El despacho de billetes estará abierto desde hoy miércoles a las seis de la tarde, y es indudable que, atraída por los atractivos del cartel y huyendo del calor reinante, la gente llenará la plaza hasta el tejado.

Sección religiosa

Santos de hoy.—Santos Ciriaco, diácono; Largo, Esmaragdo, Marino, Eleuterio, Leónides, Hormisdas, mártires; Emiliano, Mirón, obispos; Severo, presbítero.

La misa y oficio divino son de San Ciriaco y compañeros mártires, con rito semidoble y color encarnado.

Espectáculos para hoy

CHUECA.—Tarde, no hay función, para dar lugar al ensayo de La perla del amor.—A las 10,45, estreno de La perla del amor. Butacas, a 2 pesetas.

TEATRO DE VERANO.—A las 10,45 (doble), La Gran Vía y La viejecita (gran éxito). Butacas, 2,50; general, 0,75.

FUENCARRAL. — Compañía lírica dirigida por D. Valentín González.—7,30, La verbena de la Paloma. Butacas, 1 peseta.—10,30, Los gavilanes, por María Badía y el «divo» Peñalver.

CINE IDEAL.—6,30 y 10,30, Fifí, pórtate bien; La tragedia del payaso (Kaina Beli), La huerfanita millonaria (Shirley Masson). Butacas de patio, 0,50.

CINE DEL CALLAO.—6,30 y 10,30 (terraza), Novedades internacionales, Usted es mi tipo, Radiante juventud y Las eternas pasiones (por Pola Negri).

CINE SAN MIGUEL.—5,30 y 10,30 (terraza), Novedades internacionales, Flor de capricho (Clara Bow), El héroe del batallón (por Monte Blue).

RESTAURANT EL BOSQUE. — Espléndido jardín. Unico en Cuatro Caminos. Bodas y banquetes. Cenas a 6 pesetas. Servicio a la carta.

Imprenta de LA LIBERTAD
Madera, 8

FOLLETON DE «LA LIBERTAD» 129

SU ALTEZA EL AMOR

POR

JAVIER DE MONTEPIN

Rédon sintió que desfallecía. Tuvo miedo de sí misma al verse medio vencida por aquella intensa manifestación de amor.

—Dejadme, Roger, no me hagáis arrepentirme de una imprudente confesión—murmuró tratando de retirarse.

El enamorado mancebo la estrechó con más fuerza en lugar de obedecer.

—¿Qué podéis temer, si sabéis perfectamente que seréis mi esposa?

El tuerto hizo un gesto de rabia.

—¿Dudáis de mí?—continuó el joven.

—No dudo, Roger. Sois noble y me amáis. Estoy, pues, segura... Protegedme contra mí misma, porque en vuestros brazos pierdo la razón No me obliguéis a que me avergüence mañana en vuestra presencia, yo os lo suplico. Hacedme merecedora del nombre que me ofrecéis, y que os juro rechazaría si tuviera que sonrojarme al aceptarlo. Marchaos

—¿Lo queréis?

—Sí; os lo suplico de rodillas, porque la mayor prueba de amor que podéis darme en este momento es la de alejaros.

—Obedezco, pues, lleno de esperanza, o mejor dicho, seguro de una felicidad próxima, y volveré mañana.

—Sí, mañana.

—¿Y seréis muy pronto mi esposa adorada?

—Sí, muy pronto.

—Dadme, pues, un beso, uno sólo... y me marcho.

Un beso amoroso brotó de los labios de los enamorados jóvenes. Blanca, desprendiéndose enérgicamente de los brazos de Roger, condujo al joven hasta la puerta, diciéndole:

—Marchaos, marchaos pronto.

Transcurrieron algunos segundos. Después sintióse el ruido de una puerta que se cerraba y Blanca volvió al salón. Parecía que se había quedado en éxtasis, y una alegría sobrenatural inundaba todo su sér.

—Me ama, me ama, y yo le idolatro; el soberano del Mundo es únicamente el amor; el Mundo sin él es la nada.

De repente se puso lívida. Un grito de terror salió de su garganta. Una mano férrea acababa de cogerla por la muñeca. Tenía delante de sí a Pedro Rédon, que con gesto terrible le amenazaba.

Blanca retrocedió.

—¿Qué temes?—le preguntó el tuerto—. ¿Acaso mi presencia te da miedo? ¿No esperabas verme esta noche? Tú debes esperar siempre mi visita y no debes extrañarla nunca. Ahora vengo a preguntarte qué ha ocurrido después de mi marcha.

—Sin duda llega en este momento—pensó la joven—, no sabe ni ha oído nada; podré mentir y ganar tiempo.

—¿Qué dices?—preguntó el tuerto sentándose.

—He cumplido vuestras órdenes.

—¿Así es que el duque...?

—Está más enamorado que nunca, y me ha ofrecido esta noche su nombre y su fortuna.

—¿Qué le has contestado?

—Que aceptaría ambas cosas; pero que siendo tan reciente la muerte de su esposa, era preciso esperar algún tiempo.

—Mientes—dijo el tuerto levantándose—. Lo que has hecho es rechazarle, porque ese corazón que tu creías tan fuerte se ha dejado coger por las redes del amor. Sacrificas el viejo al joven. Entre el padre y el hijo prefieres a éste porque le amas.

—¿Habéis escuchado la conversación? ¿Me habéis tendido un lazo? Mejor; así nos explicaremos de una vez. He modificado vuestros planes, y esto no debe importaros nada, puesto que el fondo viene a resultar lo mismo, y siempre seré duquesa, que era lo que deseabais. El duque es un viejo caduco, a quien le quedan pocos días de vida, y su hijo heredará; os aseguro que seré duquesa.

—¡Valiente arreglo!—dijo Pedro Rédon.

—¿No son esos vuestros deseos?

—¿Crees, acaso, que he matado a la duquesa y al doctor para permitirte que retrocedas por un jovencillo?

—¿Por ventura os he obligado a que cometierais esos crímenes?

—Obraba impulsado únicamente por mi interés, y sólo por él te mando servir.

—Si se opone a mi amor, rehuso.

—Escucha: dos días antes de que te admitieran en casa de la duquesa de Chaslin te hice poner al pie de una hoja de papel sellado estas palabras: «Aprobada la anterior escritura» y la firma de «Adriana de Lasseny». ¿Te acuerdas?

—Sí.

—Pues bien; encima de estas palabras he escrito: «Me obligo a pagar al señor Pedro Rédon la cantidad de tres millones al cumplirse un mes de ser viuda del duque Enrique de Chaslin, que se compromete por su parte a casarse conmigo.»

—¡Eso habéis hecho!—murmuró Blanca, aterrada.

—Si tú queres, mañana mismo podré enseñarte el acta y te convencerás de que casándote con el viejo y corriendo por mi cuenta el hacerte viuda en plazo breve, te será muy fácil dejar en buen lugar tu firma, puesto que ya habrás recibido como donación la parte disponible que tenga el duque en sus bienes. Si, por el contrario, te casas con el hijo, éste sería forzosamente el rival de su padre, y, por lo tanto, desheredado en la parte que hay libre, no podras entonces poseer más que la parte de la herencia materna, insignificante por cierto, que no satisface lo que yo deseo, y de la cual tu tampoco podrías disponer libremente. Así, pues, supongo que renunciarás a la mano de Roger, aceptando la del viejo duque. Además mi interés lo exige; ¿has comprendido?

Blanca cruzó sus brazos sobre el pecho, e irguiéndose con aire de desafío, contestó:

—¿Y si yo rehusase?

El tuerto la contempló asombrado, no pudiendo creer lo que había oído.

—¿Serías capaz de desobedecer mis órdenes?

—¿Por qué no?

—¿Y no temes?...

—¡Qué! ¿A la muerte? No me importa, y os vuelvo a repetir que me opongo y no quiero seguir siendo vuestra esclava. Bastante tiempo he trabajado por vuestra cuenta, y ahora quiero trabajar por la mía.

César, acostumbrado a que todo se inclinase ante su voluntad, echaba espuma por la boca.

—¿En qué fundas tu audacia, miserable criatura?—preguntó con voz ahogada por la rabia.

—En el amor—contestó Blanca tranquilamente.

Fossaro levantó los puños sobre la joven con ademán de aplastarla; pero un pensamiento que se cruzó por su mente le hizo cambiar de parecer. Desapareció de su rostro aquella expresión de ferocidad, se apagó el siniestro brillo de su pupila y dejó escapar una sonora carcajada.

—Esta escena es poco edificante—dijo—; las amenazas no son razones; hablemos con tranquilidad y escúchame sin prevención, dejando tu corazón a un lado, porque no me dirijo a tu sensibilidad, sino a tu inteligencia; así nos entenderemos con facilidad. El señor Roger de Chaslin quiere casarse con la señorita Adriana de Lasseny, perfectamente. Pero para casarse se necesitan documentos; tú, naturalmente, presentarás los tuyos, los de tu familia y tu partida de nacimiento, ¿verdad?

—Es natural—contestó Blanca, a quien produjo una vaga inquietud esta pregunta.

—Pero yo—prosiguió el tuerto—intervendré a tiempo, y a la vez que presentas esos documentos, yo presentaré otro, uno solamente, probando que tú no eres Adriana de Lasseny, hija legítima de un hombre honrado, sino Blanca Gaillet, hija bastarda de Clara Gaillet, asesinada por mí, su amante, tu padre.

—¡Vos mi padre!—exclamó Blanca horrorizada.

—¿Piensas acaso que cuando Roger sepa tu origen querrá casarse contigo?—preguntó el tuerto riendo.

—¡Vos mi padre! ¡No lo creo! Es una patraña que habéis inventado para impedir que rompa mi cadena. ¡Mi padre! ¿Es posible que mi padre, aunque sea un infame, me haya educado en el crimen? ¿Podría Dios consentir semejante cosa? Yo no soy más que una hija que habéis robado, que habéis pervertido, formándola a vuestra semejanza, para después hacerla vuestra cómplice, pudiendo perderme por esta causa, es verdad; pero vos no sois mi padre y no tendré escrúpulos en conduciros al abismo, aunque me arrastréis en vuestra caída. Habéis querido que sea Adriana de Lasseny, y esto será para todo el mundo, desafiándoos para que derribéis el pedestal en que vos mismo me habéis colocado.

—Te concedo cinco días para que recapacites—dijo con frialdad Fossaro—. Dentro de cinco días te aguardo en la casita de la calle de Compans, a las diez de la noche, Blanca Gaillet.

—¡Oh! No me llaméis así—balbució la supuesta Adriana.

—¿Por qué? Si ese es tu nombre, hija mía. Dentro de cinco días, a las diez de la noche, irás a decirme lo que te haya respondido el duque, al cual le escribirás manifestándole que consientes en ser su esposa. Yo, por mi parte, necesito una respuesta firmada; me comprendes, ¿verdad?

La tranquilidad con que hablaba producía escalofrío. Blanca sintió miedo a pesar de su energía.

—¿Cumplirás mis órdenes?—le preguntó el tuerto.

Ministerio de Educación, Cultura y Deporte 2012

Compañía Transatlántica Española

SERVICIOS REGULARES

Línea de CANTÁBRICO a CUBA-MÉJICO

El vapor **CRISTOBAL COLON** saldrá de Bilbao el día 8 de Agosto, de Santander el 8 y de La Coruña el día 10.

El vapor **ALFONSO XIII** saldrá de Bilbao el día 30 de Agosto, de Santander el 30 y de La Coruña el día 1 de Septiembre.

Línea MEDITERRÁNEO-ARGENTINA

El vapor **REINA VICTORIA EUGENIA** saldrá de Barcelona el día 5 de Agosto para Málaga, y de Cádiz el 8 para Santa Cruz de Tenerife, Río Janeiro, Santos, Montevideo y Buenos Aires.

Línea del MEDITERRÁNEO a CUBA-NUEVA YORK

El vapor **MANUEL CALVO** saldrá de Barcelona el día 16 de Agosto, y de Cádiz el 22 para Habana y Nueva York.

Línea del MEDITERRANEO a COSTAFIRME y PACÍFICO

El vapor **LEGAZPI** saldrá de Barcelona el día 13 de Agosto, y de Cádiz el 18 para Puerto Rico, Colón y Valparaíso.

Línea FERNANDO POO

El vapor **SAN CARLOS** saldrá de Barcelona el día 15 de Agosto para Valencia y Alicante, y de Cádiz el 20.

Línea directa de ESPAÑA a NUEVA YORK

El vapor **MANUEL ARNUS** saldrá día 24 de Agosto de Barcelona, y el 27 de Cádiz.

Servicio tipo Gran Hotel.— T. S. H.—Radiotelefonía.—Capilla.—Orquesta, etc.

Las comodidades y trato de que disfruta el pasaje se mantienen a la altura tradicional de la Compañía

También tiene establecida esta Compañía una red de servicios combinados para los principales puertos del Mundo servidos por líneas regulares.

Para informes, en las oficinas de la Compañía: PLAZA DE MEDINACELI, 8, BARCELONA, y en la Agencia en MADRID, ALCALA, 43.

ESTUDIOS PRÁCTICOS
SISTEMAS AMERICANOS
15 ptas. al mes en grupo de 4 alumnos.
CÁLCULOS MERCANTILES
ARITMÉTICA
GEOMETRÍA
CALIGRAFÍA
ORTOGRAFÍA
DIBUJO
REDACCIÓN
TAQUIGRAFÍA
CONTABILIDAD
FRANCÉS DE VIVA VOZ
Profesor:
D. Luis González-Ortiz
Conde Romanones, 1 dup.

GOMAS "BIEN"
La Mascota
Catálogo gratis.
4, GATO, 4, MADRID

PRESERVATIVOS
LA DISCRETA. Salud, 6.
Cl.º gratis sin enviar sello

Invento maravilloso para volver los cabellos blancos a su color primitivo a los 15 días de darse una loción diaria con el **Agua de Colonia La CARMELA** Su acción es debida al oxígeno del aire, por lo que constituye una novedad; frasco, 4,75. Venta todas partes.

VENTA DE TRES MAGNIFICAS MAQUINAS ROTATIVAS

Rotativa doble, con dos plegadoras, de cuatro, seis, ocho, doce y dieciséis páginas. Marca "Derriey"

Rotativa de cuatro, seis y ocho páginas, muy económica en menaje. Marca "Derriey"

Rotativa de cuatro páginas, con acumulador de cinco ejemplares. Marca "Albert"

Las tres máquinas están en perfecto estado y en marcha, pudiendo verlas funcionar el comprador. Tienen repuesto de rodillos y de algunas piezas

Informarán en las oficinas administrativas de este periódico

Curación rápida
Internas externas.
Tubo, 3 ptas. Correo, 3,50.
Venta en farmacias y Abada, 6, Madrid.

EN LA ADMINISTRACION DE LA LIBERTAD
SAN ROQUE, NUMERO 7
SE VENDE MADERA QUE PUEDE SER ÚTIL PARA EMBALAJES :-: O FABRICACION DE CAJAS :-:

Anisete Venus

LICOR BENEDETTO

Exquisitos productos fabricados por la Casa Fuster Molinas, de Santa Margarita (Mallorca)

DE VENTA EN ULTRAMARINOS Y BARES

Representantes: Bodegas de LOS CEAS

ALBERTO AGUILERA, 29 TELEFONO 31.336.

CARDIOSIT

INYECTABLES.—TONICO CARDIACO PODEROSO

Asistolia.—Miocarditis.—Insuficiencia

43, Broad Street, 43. LONDRES

Anuncios clasificados por secciones. Cada palabra, VEINTE CENTIMOS

ALMONEDAS

Comedor, alcobas, camas y varios muebles seminuevos, baratísimos.—Hortaleza, 110.

Comedor Chipendal, fantasía. 2.500 pesetas. — Estrella, 10. Matesanz.

Alcoba Chipendal, 2.000; despacho Renacimiento, 600. Estrella, 10.

Cama, colchón, almohada, 50; infinidad de muebles baratísimos. Estrella, 10. Matesanz.

Despacho inglés, 200; buró americano, 140. Beneficencia, 4. Gamo.

Mesa comedor, 18; sillas, 5; perchero, 16. Beneficencia, 4. Gamo.

Los muebles de dos tiendas de Hortaleza se venden a cualquier precio. Beneficencia, 4. Toda la casa.

Veraneantes, su hotel amueblado por la casa Gamo. Beneficencia, 4. Servicio directo y garantizado de roturas.

Hamacas, a 6 pesetas; sillones medula, 14; comedor; aparador, mesa y seis sillas, 135. Beneficencia, 4. Toda la casa, muchas existencias.

Estos anuncios los recibe a todas horas la Agencia Corona. Fuencarral, 77, entresuelo.

ALQUILERES

Se alquila cuarto exterior, 22 duros. Ronda Segovia, 29.

Alquilo espaciosos locales con patio, para almacenes, industria, garaje, entre estaciones Atocha, Delicias. — Canarias, 14.

Alquilo casa amueblada, seis camas, temporada verano, en Piedralaves, próximo Arenas, hermoso campo, pinos. Razón: Palma, 56. Apartado 18.091.

Espaciosos cuartos exteriores, 22 duros; interiores, 15. Hermosilla, 107.

Alquilo en Guindalera cuartos interiores desde cincuenta pesetas; exteriores, noventa. Cartagena, 62 y 67 modernos.

AUTOMOVILES

Vendo camioneta Ford, buen uso, caja fuerte, impuestos pagados, 1.500 pesetas. Autógena Martínez.

Estos anuncios los pone la Sociedad General Montera, 19.

COLOCACIONES

Demandas y Ofertas

Diez cts. palabra

DEMANDAS

Caballero formal, cuarenta y cinco años, administrativo, persona posición aportando grandes elementos producción. — Escribid: San Bartolomé 20. Mesa.

Ofrécese especialista en afinación y reparación de pianos. Garantiza su excelente trabajo y economía. También para fuera de Madrid. Silva, 12 duplicado, tercero.

Ofrécese para ordenanza, cobrador, cargo análogo, buenas referencias. Tarragona, 32, portería.

Se ofrece señora para asistenta o portería.—Navas de Tolosa, 20 (Pueblo Nuevo), término de Canillas. J. L.

Señora se ofrece regentar casa o cosa análoga. Señora viuda de Jiménez, San Cosme, 7 duplicado, principal izquierda. De nueve a una mañana.

Señora hacendosa cuidaría señora, caballero, no importa tengan niño, por manutención, con preferencia fuera Madrid. Escribid: Ancha, 56, A. L. S. Continental.

Muchacho dieciséis años desearía trabajar en oficina o cualquier oficio. Escribid: Angel Alarcón, General Arrando, 20.

Contable perfecto, organización y arreglos, catorce años práctica banca, módicas pretensiones, ofrécese. Diego Martínez, Carretas, 3, continental.

Señorita dependienta de comercio se ofrece; conoce varios artículos. Escribid: Campomanes, número 13, primero, señorita García.

Pintor habitaciones. Se pintan hoteles dentro o fuera Madrid; responde del trabajo. Avisos: calle del Dos de Mayo, 5, tienda.

Ofrécese joven distinguido para ayuda de cámara, mozo de oficina o cosa análoga. Escriban: calle Canillas, 49 (Ventas), R. Rubias.

Mecanógrafo rápido, correspondencia, contabilidad, francés, ofrécese oficina. Sr. Manzano, León, 11, primero.

Viuda cuarenta y seis años desea asistir o servir señora, caballero o casa poca familia. Calle del Pilar de Zaragoza, 39, María Puertes.

Ofrécese asistenta. Bravo Murillo, núm. 53, patio, Josefa Carpena.

Ebanista se ofrece para arreglar y barnizar toda clase de muebles para tienda, almacén o particulares. Amparo, 42, tercero, A. Ruano.

Ofrécese señora joven para acompañar señorita o niños. Fernán González, 19, principal izquierda interior, señora Isabel Carrere.

Se ofrece asistenta, bien informada. Santiago el Verde, 11, principal, 8. Manuela Sánchez.

Señor formal, sabiendo contabilidad, desea colocarse cobrador o administrador, buena referencia. José Antonio. Armena, 16. Sr. Prados.

Señora se ofrece sin pretensiones, para caballero solo. Calle de Galiana, 12. Carmen.

Ebanista carpintero a domicilio, jornal económico a particulares. Andrés Borrego, 19, cochera. Tomás.

Se ofrece para mozo almacén, guarda o cargo análogo persona con inmejorables referencias, toda seriedad. Dirigirse: Embajadores, 53 triplicado. J. Espinosa.

Señora se ofrece para repaso o acompañar señora, dentro o fuera de Madrid. San Joaquín, 10, tercero.

Se ofrece matrimonio sin hijos, mediana edad, para portero, ordenanza o cosa análoga. Calle del Granado, número 5, segundo derecha, Joaquín.

Ofrécese asistenta joven para todo; buenos informes. Razón: Antonio López, 98, Felisa Fernández.

Asistenta joven se ofrece lunes, martes y miércoles. Ballesta, 32, primero.

Señora ofrécese para acompañar señoras o niños; saldría a veranear. Esgrima, 13, principal derecha.

Para mozo, ordenanza o cosa análoga ofrécese joven veintitrés años, libre servicio militar. — Marqués de Santa Ana, 8, Ceferino García.

Se ofrece señorita mecanógrafa, buena letra. Escribid: Carmen, Bretón de los Herreros, 14, primero izquierda.

Joven veintitrés años desea en oficinas ordenanza o cosa asimilada. Marqués de Santa Ana, 27, portería.

Señorita de treinta y cinco años desea colocarse externa, sin pretensiones, sabiendo hacer todas obligaciones de una casa para caballeros o señoras, hablando inglés y vasco. Sombrerería, 14. Anita.

Se ofrece tapicero Madrid, provincia. Damián Oñate. Tutor, 44.

Señorita de cuarenta y cinco años cuidaría a caballero respetable, sin pretensiones, Madrid, provincias. Cuchilleros, 8, carbonería. María.

Ofrécese asistenta para las tardes. Tesoro, 15, patio 3. Rosario Almaraz.

OFERTAS

Necesito chico. Río, 19, taberna.

Faltan lidiadores, matadores, banderilleros.—Plaza Cebada, 8, taberna. Ocho a diez.

Cajas cartón. Faltan oficialas, ayudantas y aprendices. Jordán, 21.

Faltan agentes para informaciones en capitales y pueblos. Centro Extremeño. Preciados, 42, segundo, Madrid.

Falta dependiente taberna 50 pesetas mes, interno, urge. Avenida Leandro Teresa, número 1 (Carabanchel Bajo).

Sastre. Faltan oficialas. Arriaza, 9, tienda.

Sastre. Faltan oficialas. Pez, 9, sastrería.

COMADRONAS MANICURAS

Paz. Consulta reservada. Fuencarral, 123.

Partos. Consulta reservada, económica. — Jorge Juan, 55.

Alvarez Gutiérrez. Consulta vías urinarias, venéreo, sífilis, blenorragia, impotencia, estreches. Preciados, 9. Diez una, siete nueve.

ENSEÑANZAS

Contabilidad, cálculos, taquimecanografía. — Idiomas. Atocha, 41.

Solfeo, piano. Lecciones domicilio profesora.—Almansa, 11, principal.

HUESPEDES

En familia honorable se ofrece pensión completa. Madera, 28, tercero derecha. De once a cuatro.

MADRINAS DE GUERRA

Solicita madrina de guerra el cabo Alejandro Andrés Cebada, del batallón Cazadores Africa número 15. Plana Mayor (Melilla).

NODRIZAS

Ofrécese ama cría, para criar en casa de los padres. Martín de la Riva, 45, hotel (Puente Vallecas).

PERDIDAS

Pérdida borrico, cuatro años, rucio obscuro, recién esquilado y herrado. Calle Vía, 32, carretera Getafe, donde gratificarán.

PRESTAMOS

Préstamos comerciantes, industriales, militares, empleados. Apartado 323.

TRASPASOS

Se traspasa horno pastelería. Razón: Ventosa, 8. De ocho a diez noche.

Taberna comidas traspaso, toda prueba; venta, 125 pesetas diarias, calle mayor tránsito, facilidades pago. Razón: Hileras, 5, planchadora.

Traspaso taberna, horno asados, próxima inauguración mercado. San Isidro, 21 (Puente Vallecas).

VARIOS

Solicitad presupuestos anuncios. Star. — Montera, 8.

VENTAS

Vendo moto barata. — Palma, 14.

Cama dorada, 95 pesetas; matrimonio, 155; bronce, 150; sommiers acero patentado. Valverde, 1 cuadruplicado, fábrica.

Casa Jiménez. Aparatos fotográficos, primeras marcas objetivos, accesorios, artículos regalo, viaje, enorme «stock».—Preciados, 60.

Parcelas campestres desde diez céntimos pie. Pago cinco años (sin plazo entrada), tranvía, agua, luz. González. Espoz y Mina, 9. Seis-nueve.

Máquinas de coser Singer, ocasión, desde 60 pesetas, garantizadas, casa Sagarruy. Velarde, 6.

Una oferta muy extraordinaria: 15 novelas que valen 50 pesetas, por seis. Nuevo catálogo gratis. Librería Universal de Ocasión. Desengaño, 29. Apartado 578, Madrid.

Linoleum, persianas mitad precio. Fuentes, 5. San Bernardo, 2.

Plazos muebles, sastrería, zapatería, tejidos, linoleum. Piamonte, 6.

Vendo casa en Tetuán con otro cuarto a medio hacer, con ladrillo para terminarla, en 8.500 pesetas. — Razón: Coruña, 13.

Ocasión. Motocicleta, dos caballos, seminueva.—General Palanca, 6 (Delicias).

Vendo casa, dos viviendas, renta 70 pesetas, con hotel. Comandante Fontanés, 33, Madrid.

Casita plazos, quince duros mes, diez mil pesetas. Antonio López, 61, vinos.

HAY MUCHOS HOMBRES QUE VALEN POCO
HAY POCOS HOMBRES QUE VALEN MUCHO

Sin embargo, todos pueden llegar hoy a valer mucho.

Antes, cuando la enseñanza estaba solamente al alcance de los ricos, era difícil a los demás habilitarse; pero hoy, que el sistema de enseñanza por escrito permite que todo el que QUIERA PUEDA estudiar una carrera en su propia casa, el que no estudia y se habilita para valer mucho es porque NO QUIERE.

ACADEMIA HISPANO-AMERICANA DE COMERCIO E INDUSTRIA

facilita a usted el estudio de importantísimas especialidades, capacitándole para la lucha comercial moderna.

Solicite folleto explicativo al

APARTADO 857.-BARCELONA

Teniendo propósito de estudiar por correspondencia una carrera comercial, deseo me remitan un folleto explicativo de las enseñanzas de esa Academia.

Nombre .....

Dirección ..... LIBERTAD

Se dan lecciones de solfeo y piano. Señorita Antonia Albarrán, Provisiones, 14 duplicado, principal izquierda.

Señora regentaría casa de caballero solo o con hijos. Jordán, 8, primero izquierda.

Señora ofrécese regentar casa o acompañar señora. Fuencarral, 155, panadería.

Tapicera hace colgaduras, fundas, cojines, pantallas, en casa o domicilio. Jordán, 8, portería.

Costurera ofrécese, entiende modista. Cardenal Cisneros, 46, cacharrería.

Señora acompañaría, gobernaría, modestas pretensiones. Horas: de cinco a siete. Pretil Consejos, 5, entresuelo derecha.

Ofrécese practicante cuidar enfermo de noche. Corredera Baja, 4. C. García.

Mujer formal desea servir poca familia; sueldo, 15 pesetas. San Bernardo, 56. María, continental.

Matrimonio joven desea portería, guarda de noche, mozo de almacén, cobrador, ordenanza o cosa análoga, sabiendo de carpintería, pocas pretensiones. Palma, 32, lechería.

Ofrécese joven instruído, dominando ortografía, buena presencia. Paseo Delicias, 117, entresuelo, 3. B. Díaz.

Ofrécese señora acostumbrada manejar casa ama gobierno. Madrid o fuera, sabiendo bien de cocina. Razón: Arrieta, 15, lechería.

Matrimonio sin hijos se ofrece para porteros o guardas. Miguel Servert, número 2, piso cuarto izquierda. Angel Palomino.

Se ofrece repartidor para almacén o comercio. San Roque, 5.

Empleado Estado, tarde y noche libre, solicita para conserje, camarero, cobrador o cosa análoga. Escribid: Molina, Alcalá, 2, continental.

Se ofrece señorita dieciocho años; pocas pretensiones. Escribid: Laura, Preciados, 7, continental.

Se ofrece asistenta para lavar o para todo, con buenos informes. Barco, 31, patio 2.

Se ofrece asistenta económica para oficina o bar. Andrés Mellado, 50, letra A.

Ofrécese criado para recados y limpieza de oficina, ganando 35 ó 40 pesetas, con buenos informes, interno. Augusto Figueroa, 10 y 12, tercero derecha.

Recién licenciado se ofrece para sereno, mozo de almacén o cosa análoga; buenos informes. Reyes, 11, tienda de vinos.

Hombre formal, de cuarenta y cinco años, ofrécese oficina, ordenanza, cobrador, portero o análogo. Julián Pradillo, 21, bajo (Puente de Vallecas). Julio Mínguez.

Mujer de treinta y tres años, ofrécese asistir, coser, acompañar señora o niños o cualquier trabajo honroso. Julián Pradillo, 21, bajo (Puente de Vallecas). Elvira González.

Costurera de repaso y nuevo. Minas, 10, portería.

Ofrécese maestro nacional, colegios, clases particulares primera enseñanza. Carmen, 39, tercero derecha. Sr. Garrido.

Ofrécese jovencita taquimecanógrafa, de vendedora de comercio o cosa análoga. Esgrima, 13, principal derecha.

Modista, sabiendo bien corte, ofrécese a domicilio o interna. Mayor, 26, portería.

Chico aceptamos externo, sin sueldo. Enseñámosle idiomas. Príncipe, 14, primero izquierda.

Aprendiz cerrajero adelantado hace falta. — Mercedes, 15 (Cuatro Caminos).

Faltan oficialas planchadoras. San Lucas, 13.

Licenciados Ejército. Muchos destinos Estado para soldados, cabos, sargentos. - Informes: Plaza Salmerón, 3.

Faltan bobinadores prácticos en construcción, reparación transformadores. Fernando el Católico, 50 moderno. Presentarse de cinco a siete.

Falta chico quince años, buenos informes. — Montera, 7, joyería.

Faltan jareteras mano. Modista. — Fuencarral, 96.

Faltan aprendices y ayudantes fotograbado. — Madera, 17, primero.

Partos. Luisa Veira, profesora. Consulta. Plaza Progreso, 10.

Ex profesora Maternidad. Consultas reservadas. Plaza Lavapiés, 4. Teléfono 70.603.

Acreditada profesora partos, embarazos, reservados hospedajes. General Pardiñas, 16.

CORRESPONDENCIA

Regreso noche. Espero carta. Besándote. Madrid.

CONSULTAS MEDICAS

Rayos X. Reconocimientos, cinco pesetas. — Especialidad enfermedades estómago, hígado, intestinos. Curación sin operar. — Corredera Baja, 5.

ESTOS ANUNCIOS SE ADMITEN EN TODAS LAS AGENCIAS DE PUBLICIDAD; EN NUESTRAS OFICINAS, DE NUEVE DE LA MAÑANA EN ADELANTE; EN LOS QUIOSCOS DE "LA LIBERTAD", PLAZA DE PONTEJOS, GLORIETA DE BILBAO, GLORIETA DE RUIZ JIMENEZ (Cuatro Caminos), Y EN LOS DE VENTA DE PERIODICOS DE LAS CALLES DE TOLEDO, ALCALA (frente a Apolo) Y ALCALA (esquina a Goya)

Ministerio de Educación, Cultura y Deporte 2012