AÑO X MADRID NUM. 2.562

SUSCRIPCIONES

Madrid, un mes..... 2 ptas
Provincias, trimestre.. 9 „

25 EJEMPLARES 1,75 PESETAS

LA LIBERTAD señala a sus lectores y anunciantes : : que es el periódico de más grandes tiradas : :

La Libertad

MIERCOLES 6 DE JUNIO DE 1928

Toda la correspondencia debe dirigirse al Director
Apartado de Correos 981

Casa de LA LIBERTAD { Redacción: MADERA, 8. Administración: SAN ROQUE, 7.

Número suelto, 10 céntimos

LA VIDA Y EL DERECHO

EL EJERCICIO DE LA ABOGACIA

San Ibo y los abogados

El Sr. Ossorio y Gallardo, abogado ilustre, tiene una altísima idea de la noble profesión que ejerce. Pero aún hay quien le gane. El doctor De Castro, citado por el profesor D. Vicente Santamaría de Paredes en un notable trabajo sobre la abogacía, dice de los abogados: «Ellos son los que con sus sanos consejos previenen el mal de la turbación; los que con rectas decisiones apagan el fuego de las ya encendidas discordias; los que velan por el sosiego público. De ellos pende el consuelo de los miserables; pobres, viudas y huérfanos hallan contra la opresión alivio en sus arbitrios; sus casas son templos donde se adora la justicia; sus estudios, santuarios de la paz; sus bocas, oráculos de las leyes; su ciencia, brazo de los oprimidos. Por ellos, cada uno tiene lo suyo y recupera lo perdido; a sus voces huye la iniquidad, se descubre la mentira, rompe el velo la falsedad, se destierra el vicio y tiene apoyo la virtud.» «Su noble y altiva independencia — escribe otro entusiasta de la abogacía, Arrazola—eleva al abogado a una gloriosa altura, desde la que ve a los grandes deponer en el retiro de su modesta casa el brillo de su rango, esperando de sus consejos la paz y el consejo de sus familias.» Y en una crónica jurídica del pasado siglo, que es frecuentemente citada, se dice del abogado: «Después del magistrado no hay ningún hombre que pueda compararse con este hombre; su misión es una santidad, su destino es un sacerdocio, su historia es la historia de lo recto y de lo justo.»

El castizo tío Paco, que en esta materia viene con la consabida rebaja, es nada menos que Don Alfonso el Sabio. «Muy provechoso — reza el preámbulo del título VI de la Partida tercera— es el oficio de abogados para ser mejor librados los pleytos, e más en cierto cuando ellos son buenos e andan lealmente.» De tal modo los letrados y letradillos acudían por aquella época a prolongar los pleitos y embrollar los negocios, que en el Ordenamiento de Valladolid de 1258 se dispuso que «ningunt home que pleyto hobiere que non traya más de un vocero en su pleyto ante los alcaldes o ante aquellos que los hobieran de juzgar, e que otro ninguno non venga por atravesador, por non estorbar a ninguna de las partes». En el Fuero Real se prohibe al vocero defender al contrario en el mismo pleito, lo que no habla muy alto en favor de los letrados de aquel tiempo. Tras repetidas denuncias de las Cortes, en Aragón y Valencia se llegó hasta prohibir las alegaciones de los abogados. Los Reyes Católicos hacen las Ordenanzas de 1495 para «obviar la malicia y tiranía de los letrados que usan mal de sus oficios». Tan desarreglada andaba la profesión a fines del siglo XVI, que los abogados de Madrid se congregaron bajo la advocación de María Santísima y del bienaventurado San Ibo, teniendo su domicilio en un convento de la Compañía de Jesús. Pero ni por esas... En la segunda mitad del siglo XVII decía el economista Alvarez Osorio que era tanta la multitud de abogados, que muchos de ellos estaban pereciendo, y, en consecuencia, proponía que se suprimiesen los exámenes para letrado durante quince años. Un siglo más tarde, la Real Academia de Derecho, establecida en Madrid bajo la protección de la Virgen del Carmen, pedía la limitación del número de abogados por causa pública, y en 1794 el Gobierno los redujo a doscientos en la capital de España. La ley XXX, título XXII, libro V, de la Novísima Recopilación aplicó la reducción a todas las Audiencias en proporción al número de habitantes.. Cien años después, Costa, Macías Picavea, Alfredo Calderón y otros españoles insignes consideran aún el abogadismo como una plaga.

Funcionarismo y militarización

La repulsa a la propuesta del Colegio de Sevilla—propuesta que no hemos llegado a conocer en sus verdaderos términos—fué demasiado pronta y demasiado unánime para que no parezca un si es no es frívola. Desde luego, el abogar ante los Tribunales es una función pública. En el sentido de responsabilidad, disciplina y organización, la idea del abogado funcionario no repugna, en principio, ni a nuestro sentimiento de libertad ni al concepto que tenemos del Derecho y del Estado. La defensa de los pobres, por ejemplo, si no ha de continuar siendo un baldón de la justicia, no puede estar más tiempo confiada a la libertad, al amor de Dios, de que habla la Partida tercera, a lo que llama el criminalista Ferri ministerio irrisorio de los abogados de oficio gratuitos. Amar la libertad no es tener la superstición de la libertad, ni mucho menos hacer de la libertad una superchería. El ejercicio de la profesión de abogado será cada día más una función social, un deber de asistencia social. Mientras pueda hablarse de abogados de pobres y abogados de ricos es que no hay un Estado organizado jurídicamente.

Letrados de casaca y tribunos de toga

Privilegios, no; garantías, sí.

Aún están vigentes el reglamento provisional para la administración de justicia que se dictó en los primeros años del siglo pasado y las Ordenanzas de las Audiencias de 1835. El artículo 196 de estas habla del deber de los letrados de producirse en los informes con decoro y de guardar el respeto debido a los Tribunales, y prohibe a los defensores de las partes «divagar a especies impertinentes e inconexas o extraviarse de la cuestión». De garantías para la función del abogado, ni una palabra. Y una real orden de 7 de Octubre de 1845, en vigor igualmente, encarga de velar por el cumplimiento de los preceptos citados a los fiscales, los cuales «no consentirán que los defensores abusen de su cargo en sus informes, y reclamarán lo consiguiente para la represión de cualquier exceso que observaren». Las leyes vigentes de Enjuiciamiento civil y de Enjuiciamiento criminal no modifican, en el fondo, las antiguas y anticuadas disposiciones que regulan la actuación forense.

Hay, además, la jurisdicción disciplinaria que la ley Orgánica establece y las de procedimiento corroboran. El abogado puede ser corregido disciplinariamente siempre que se exceda a juicio del Tribunal. Y tales correcciones, que pueden consistir en multa hasta de quinientas pesetas, privación total o parcial de honorarios y suspensión en el ejercicio de la abogacía hasta de seis meses, se imponen de plano, y sin que contra las decretadas por el Tribunal Supremo quepa más recurso que el de súplica.

Y en orden a la libertad política de los abogados, aún puede darse el caso de que, con arreglo al artículo 781 de la ley Orgánica, se les imponga el juramento o la promesa de guardar la Constitución de la Monarquía y ser fieles al rey.

¿Representan todas estas disposiciones garantías adecuadas al libre e independiente ejercicio de la abogacía? Tal vez, si se trata de letrados de casaca, ex ministros o ministros futuros. En modo alguno en lo tocante a los abogados del pueblo. «¿Hay nada más noble y más respetable—decía el gran tribuno de toga Olózaga—que la voz de un abogado que en una causa impopular ahoga las murmuraciones de la envidia y del espíritu de partido, o en tiempos de proscripción y de venganzas políticas salva las vidas señaladas por el dedo de la tiranía, o marca con el sello de la afrenta a sus dóciles instrumentos.»

Birrete en mano

Según el artículo cuarto de los estatutos para el régimen y gobierno de los Colegios de abogados, éstos tienen la misión de defender los derechos e inmunidades de los defensores, procurando que gocen ante los Tribunales de la libertad necesaria para el buen desempeño de su noble misión. Y, conforme al artículo 25 de los citados estatutos, si por cualquier disentimiento entre el Tribunal y el abogado considera éste que se coarta la independencia, amplitud y libertad necesarias para cumplir sus deberes profesionales, podrá hacerlo constar así ante el Tribunal, dando cuenta de lo ocurrido al decano del respectivo Colegio. Pero...

Hay una disposición que tiene casi un siglo, una real orden de 5 de Mayo de 1836, según la que los abogados pueden permanecer en estrados cubiertos; pero a la entrada y salida de las salas «deben llevar la cabeza descubierta» y «quitarse el birrete» al «tomar la venia» para empezar a informar, así como al concluir. Esta disposición, que no figura en la ley Orgánica, fué reproducida por el artículo 22 de los estatutos para el régimen de los Colegios del año 1895. ¿Por qué tal homenaje a la tradición.

ALVARO DE ALBORNOZ

Este número está censurado

EN EL URUGUAY

La situación es normal

Montevideo, 5.—Contrariamente a ciertos rumores que circulan por la Prensa extranjera, la situación es normal. A primeros de Mayo circuló el rumor de la dimisión del presidente de la República, pero esta noticia era inexacta. Los partidarios del presidente Batlle preconizan un esfuerzo para la conciliación con los «colorados».

HUNDIMIENTO DE TIERRAS

Dos obreros muertos y varios heridos

Oviedo, 6.—En el sitio denominado Peñona, perteneciente a la villa de Pravia, trabajaba esta tarde una cuadrilla de obreros en la apertura de uno de los túneles de la línea de Gijón a El Ferrol.

A las tres de la tarde prendieron fuego a varios barrenos metidos en la montaña para perforarla.

Encendidas las mechas los trabajadores se retiraron a prudente distancia, y oyeron las explosiones de todos los barrenos.

Desaparecido el peligro de la explosión, los obreros acudieron a reanudar su trabajo, quitando escombros, pero cuando se hallaban en esta operación se desprendió parte de la montaña sobre los infelices jornaleros, algunos de los cuales pudieron ponerse en salvo.

Las piedras y la tierra sepultaron, matándolos, a Feliciano Lorenzo, natural de León, y a un hermano del chofer del contratista, llamado Alberto Pereira, portugués.

Resultaron heridos graves los obreros Francisco Araujo y Juan Fernández, ambos portugueses.

Las autoridades de Pravia se personaron en el lugar del accidente, instruyendo las oportunas diligencias.

La Redacción de LA LIBERTAD está formada por Joaquín Aznar, Director; Antonio de Lezama, Redactor-Jefe; Ricardo Hernández del Pozo, Secretario de Redacción; Augusto García, Carlos Bonet, Manuel de Castro Tiedra, Antonio Dubois, Teresa de Escoriaza, Heliodoro Fernández Evangelista, José Manuel Fernández Gómez, Antonio García Romero, Rafael Hernández Ramírez de Alda, Manuel Machado, Antonio de Miguel, Eduardo Ortega y Gasset, Manuel Ortiz de Pinedo, Mario Pérez, Arturo Pérez Camarero, Pedro de Répide, Alfonso R. Kuntz, Alfonso Sánchez, Luis de Sirval, Lázaro Somoza Silva, Luis de Tapia, Alejandro de la Villa, Antonio de la Villa y Antonio Zozaya

COPLAS DEL DIA

Las cédulas

Ayer llegó, a la una y pico,
a mi hogar patriarcal
el que reparte (¡qué rico!)
la cédula personal.

Sacando de un cartapacio
los datos de mi «padrón»,
se puso a escribir despacio
el documento *en cuestión...*

Escribió correctamente:
nombre, estado, vecindad,
y, en lugar correspondiente,
aumentó un año a mi edad...

¡Hizo después, con apuros,
mil cifras en un papel,
y un buen puñado de duros
me cobró, duro *y crüel!...*

No se acabó aquí el asunto;
pues, ya embalado *quizás,*
siguió escribiendo, en conjunto,
cuatro o seis cédulas *más...*

La de mi humilde criado,
hijos, mujer... ¡Qué sé yo!...
¡Aquel hombre era el Tostado!
¡Hay que ver lo que escribió!

¡Total: cuatro mil pesetas,
y el civismo, *¡claro está!,*
de pagar seis papeletas
que no sirven para ná!...

La cédula *es documento*
caro e inútil, ¡pardiez!...
Yo no la usé ni un momento,
ni me ha servido una vez...

¡La guardo en mi tarjetero,
se arruga en plazo fugaz,
y... hasta el año venidero
en que saco otra, y en paz!...

Claro que alivio *con ella*
las cargas *de mi nación;*
pero esta idea tan bella
no aplaca mi odio en cuestión...

¡Cualquiera ama, caballeros,
a un papel de Satanás
que nos saca los dineros
y nos pone un año más!...

.....

(¡Yo no la amaré jamás!)

LUIS DE TAPIA

Lo que pasa en Rusia

Los obreros rusos en Alemania

Moscou, 5.—Según el periódico oficial «Izvestia», los obreros de la industria textil enviados a Alemania para estudiar allí los procedimientos de la fabricación están descontentos de la acogida de las fábricas alemanas, que nada hacen para facilitar su tarea.

Desde hace tres meses que están en Alemania los obreros se quejan de no haber aprendido aún nada. La Comisaría del Trabajo ha decidido suspender el envío de obreros a Alemania.

Un pueblo bebedor

Según la «Rabotchaia Gazeta», en el distrito de Bogadorosk, cerca de esta capital, es el que figura en primer lugar en la U. R. S. S. para el consumo del alcohol.

En un mes el distrito consume por término medio 1.220 hectolitros de alcohol, o sea nueve litros por habitante. El gasto anual se eleva a cuatro millones de rublos; suma igual a la del presupuesto anual del distrito.

Transformación de ciudades

Conforme a la orden del Consejó de los Comisarios del Pueblo, la comisaría del interior ha elaborado el plan de arreglo de las ciudades, que se ejecutará en la próxima década.

Entre las quinientas ciudades de la U. R. S. S. que deberán ser transformadas, cuarenta y nueve, entre ellas esta capital y Leningrado, tendrán que serlo antes de fines del año 1932.

Agresión contra un obispo norteamericano

El agresor se suicida

París, 5.—Telegrafían de Charleston al «New York Herald» que un pastor protestante ha herido gravemente a tiros de revólver al obispo monseñor Chuerry, suicidándose luego. Los motivos de este crimen se ignoran.

*

N. de la R.—El despacho no concreta a cuál de las siete ciudades norteamericanas del mismo nombre se refiere. La diócesis de Charleston debe pertenecer al arzobispado católico de Baltimore, monseñor Curley.

Agitación política en Rumania

Bucarest, 5.—El partido del pueblo ha celebrado una reunión magna, presidida por el general Averesco, en Timiscara (Banato). Todos los oradores atacaron acremente la política gubernamental y la táctica de agitación desarrollada por el partido nacional aldeano. Al terminar la reunión se produjeron algunos choques entre los miembros de estos dos partidos, resultando heridos ocho manifestantes. La Policía intervino, restableciendo el orden.

UNA TORTUGA GIGANTESCA

Oviedo, 6 (1,30).—Unos pescadores del puerto de Tazones, que tripulaban la lancha «Joaquina» y que se hallaban a alguna distancia de la costa, observaron que el aparejo no funcionaba con facilidad.

Luego vieron que las aguas se agitaban, tiraron por la red y sacaron una tortuga de proporciones gigantescas, que fué llevada a remolque hasta el puerto de Gijón.

El catedrático de Historia Natural del Instituto de Jovellanos examinó la tortuga, afirmando que se trata de una tortuga Laud.

Mide dos metros y 20 centímetros, y su peso es de 480 kilos.

La tortuga ha sido enviada al Museo de Historia Natural de Madrid. Este ejemplar puede encontrarse en los mares tropicales, pero es muy raro hallarle en estos mares.

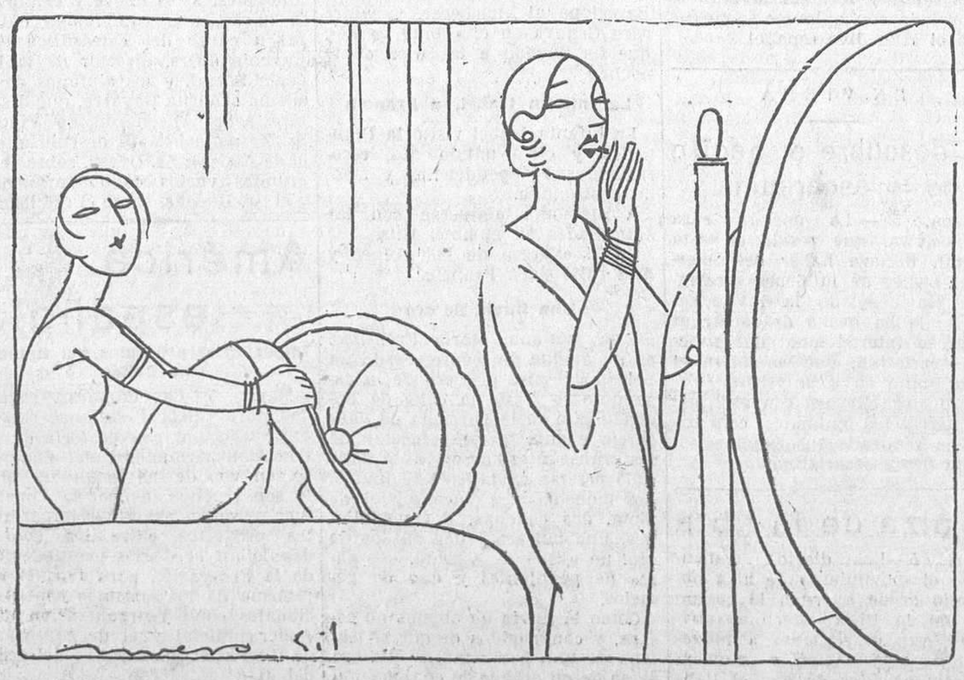

--Dicen que su última comedia es formidable.
--No hagas caso. Es una birria. ¡Figúrate cómo será cuando no le han dado más que un banquete!

DE LA LUCHA SOCIAL

LA UNIDAD DE CRITERIO

La unidad, que es una de las condiciones precisas para la consecución de los fines que se propone el proletariado, que ha de contribuir poderosamente a darle suficiencia para cumplir su misión, se convierte en una virtud negativa cuando se lleva al terreno de la política y se obtiene apoyándose una minoría en la fuerza que le da el dirigir masas de clase. Es un obstáculo para la obra de los grupos no conformistas, tan necesaria a los fines sociales como la misma acción económica. La unidad política no es lógico que exista en las organizaciones sindicales, y si logra aparentarse, como lo han logrado algunas minorías al frente de los Sindicatos, se da la impresión de que los individuos que componen organización de tal índole no se hallan unidos en torno a un ideal, no impelidos a la unión por una energía que, viva en cada uno de los individuos, les empuja hacia un punto de coincidencia, sino por una ausencia de criterio que les lleva a aceptar la postura más cómoda, que en este caso es la que no contraría los designios de la minoría que domina en el Sindicato. Existe la indiferencia política, no la unidad de criterio, y existe una ficción que nos presenta la solidaridad de clase, que es lo real, a través de un artificio que pretende convertirla a nuestros ojos en solidaridad política.

El sentimiento de solidaridad se manifiesta en el Sindicato con más alientos que en cualquier otro organismo, y le da aptitudes de tendencia conservadora. Terreno bien alejado, pues, de aquel en que puede desarrollarse una política liberal. Y esta tendencia del Sindicato, apenas naciente, ha de ir desarrollándose en la medida en que éste adquiera capacidad económica y sienta la necesidad de conservar su patrimonio y extender sus funciones de gobierno. Respondiendo su acción a una exigencia colectiva, considera el interés de la mayoría como si fuera el de la clase toda, y si el individuo no le pusiera un freno, invadiría con su criterio nivelador y unitario, con su alma gregaria, todas las esferas de la actividad humana. Contra esas tendencias se han estrellado los esfuerzos de cuantas minorías han pretendido liberalizar los medios obreros conquistando las riendas del poder sindical. Todos los intentos han fracasado rotundamente. Yendo las minorías a liberalizar los Sindicatos, en la lucha se fueron saturando de las virtudes que quisieron combatir; virtudes que si en los productores son imprescindibles para el triunfo, a los políticos no les pueden llevar más que al aniquilamiento. Las minorías que se lanzaron a esa obra absurda no comprendieron que al pretender contrariar el espíritu sindical iban contra ese sentimiento de solidaridad de clase que en las organizaciones económicas del proletariado, aun dividido éste en fracciones, es siempre más fuerte que cualquier otro interés político o social, y que a la postre había de vencerlas restándoles aptitud para la práctica de sus postulados.

Mientras las minorías—libertaria, socialista, etc.—rijan, cada una de ellas, la actuación de una parte del proletariado, serán prisioneras de esas tendencias que forzosamente han de pautar la acción obrera, no hallarán medio de influir con sus doctrinas y sus actos en la lucha social, y todo intento de diferenciación entre su obra y la obra sindical será imposible. Al frente de los Sindicatos la labor que reviste mayor importancia en orden a la responsabilidad de quien la ejecuta, por ser la que rinde mayor eficacia, es la obra económica, que a causa de su naturaleza y de las exigencias de la producción y del consumo no puede dejarse influir por otras razones que las que se refieran a su propia perfección, las que lleven al proletariado la suficiencia precisa para hallarse en condiciones de regir la producción y los medios de conseguir regirla. Ni en estas cuestiones puede privar, ahogando el criterio y el interés de la clase, el criterio y el interés político de las minorías, ni en ellas se encierra un problema que presente aspectos tan encontrados que para armonizarlos se precise una acción política que determine la marcha de la vida sindical. Es, al contrario, la claridad del problema económico la que se impone y determina la acción política de las minorías que han aceptado la responsabilidad íntegra de la actuación de cualquier núcleo sindical.

Y esa solidaridad de clase, naturalmente conservadora y coactiva, limitada a lo económico no tiene los inconvenientes que cuando se la lleva al terreno político. En lo económico, los inconvenientes quedan compensados suficientemente por las ventajas. Es necesaria al proletariado para crear en ese terreno un medio de mayor justicia. Y como es exigencia impuesta por las condiciones de la vida, y no un artificio humano, sería locura oponerle una estúpida resistencia.

Donde el individuo debe diferenciarse de la clase y mirar con recelo las proposiciones que tiendan a solidarizarle con el criterio sindical es en la esfera de la política, porque lo que debe a la clase lo salda con su obediencia al Sindicato en lo que se relaciona con la producción, y lo que se debe a sí mismo le obliga a prescindir de su condición económica para considerarse un hombre que vive en sociedad. Hacer lo contrario sería someter las funciones nobles de la conciencia a la tiranía de cualquier poder que tuviese en sus manos a la organización económica. El propósito de alcanzar ese poder y realizar ese sometimiento de los individuos es el que guía a las minorías que han dividido al proletariado en fracciones. Pero esas minorías, por mostrarse demasiado celosas de las prerrogativas de la acción política, no consiguen otra cosa que encerrar en el arca sindical, guardadas por el espíritu de clase, las esencias de las múltiples tendencias políticas que debieran empeñarse ya, en polémicas apasionadas, en el campo proletario, debatiendo los problemas del presente y preparando las conciencias para forjar los del porvenir.

SALVADOR QUEMADES

La situación en Méjico

El proceso contra María Conesa

Méjico, 5.—El presidente Calles depondrá como testigo en el proceso del escándalo del contrabando de los que fueron protagonistas el general Alvarez y la cupletista española María Conesa.

La vista del proceso tendrá lugar en las oficinas presidenciales, en el castillo de Chapultepec.

Veintitrés muertos en una batalla

Méjico, 5.—Despachos de origen militar dicen que en una batalla trabada en Salvador entre federales y rebeldes éstos tuvieron 19 muertos y los federales cuatro.

Otros encuentros han ocurrido en Atotoniluillo (Colima).

En la Argentina

Candidatos para la vicepresidencia

Buenos Aires, 5.—En vista del mal estado de salud del Sr. Beiro, candidato irigoyenista a la vicepresidencia de la República, la Convención del partido se reunirá para designarle sustituto. Se citan los nombres de D. Enrique Martínez, gobernador de Córdoba, y de D. Julio Torino.

Una maniobra política

«La Nación» escribe:

«Un rumor persistente atribuye a los senadores irigoyenistas el propósito de no asistir a las sesiones del Senado, con objeto de impedir la aprobación de las actas de los nuevos senadores, y encontrar una fórmula de romper la mayoría de oposición del Senado.»

Ministerio de Educación, Cultura y Deporte 2012

BOLSA Y FINANZAS

LA SESION DE BOLSA DE AYER

El departamento de fondos públicos acusa firmeza y buena orientación, pues tan sólo registran baja la Deuda ferroviaria y el Amortizable de 1927, con impuesto, quedando los demás valores sostenidos, si bien la Deuda reguladora y el Amortizable de 1926 avanzan algunos céntimos.

Ayuntamientos, sostenidos, aunque poco operados; Garantía del Estado, firme; las Cédulas hipotecarias, irregulares, subiendo las del 5 por 100 y abandonando terreno las del 4 y 6 por 100.

En el departamento bancario, salvo el de España, que retrocede dos enteros, los demás recuperan cambio, subiendo el Hipotecario 17 enteros, el Central 7 y el Español de Crédito 5.

Entre las Eléctricas se destacan las Chades por su flojedad, abandonando 15 enteros; la Mengemor, cinco, y la Cooperativa Electra, cuatro. En cambio, suben la Hidroeléctrica Española y Tudor.

Las Mineras, sostenidas; las Azucareras continúan su buena marcha, así como los Petróleos.

En el corro ferroviario acusan firmeza los Nortes y Andaluces, y abandono los Alicantes.

Cesa la animación en Explosivos, bajando 6 pesetas los viejos y 65 los nuevos.

En el corro internacional retroceden cinco céntimos los francos, avanzan uno las libras y se limitan a repetir su precedente los dólares.

*

Oficialmente se han negociado 150.000 francos franceses, a 23,50-55-60; 2.000 libras esterlinas, a 29,26-24; 2.500 dólares, cheque, a 5,995.

Los cambios medios de la moneda extranjera han sido: Francos franceses, a 23,566; libras esterlinas, a 29,250.

*

Valores que registran más de una cotización: Deuda ferroviaria, a 104,50-45-30; Madrid, 1868, a 99,50-100; Mejoras Urbanas, a 100-99,90; Marruecos, a 96,25-96; acciones Telefónica, a 99,50-100; Tranvías, fin de mes, a 144-43,50; ídem, preferentes, a 156,50-157; ordinarias, contado, a 58-58,25-50; a fin de mes, a 58-58,50-75-59; los Nortes, a este plazo, a 638-40; Explosivos, viejas, a 1.650-60-65; a fin corriente, a 1.720-15-1.690-75-78-80-85-87-90; las nuevas, al contado, a 1.665-60-65, y a la liquidación, a 1.660-70-80-75-80-90.

*

A última hora, entre particulares, quedaban: Alicantes, a 613,50; Nortes, a 640; Azucareras ordinarias, a 59,50; Explosivos, viejas, a 1.730, y nuevas, a 1.724, a la liquidación.

COTIZACIONES

DEL 5 DE JUNIO DE 1928

4 por 100 Interior. — Serie F, 76,80; E, 76,75; D, 76,75; C, 76,75; B, 76,75; A, 76,75; G y H, 76,00.

4 por 100 Exterior. — Serie F, 91,30; E, 91,30; D, 91,30; B, 91,30; G y H, 91,30.

4 por 100 Amortizable.—Serie C, 85,40; B, 85,40; A, 85,40

5 por 100 Amortizable 1900.—Serie E, 96,60; D, 96,60; C, 96,60; B, 96,60; A, 96,60.

5 por 100 Amortizable 1917.—Serie C, 95,50; B, 95,50; A, 95,50. Idem canjeado, 96,00.

5 por 100 Amortizable 1926.—Serie D, 105,00; C, 105,00; B, 105,00; A, 105,00.

5 por 100 Amortizable 1927.—Sin impuesto, serie F, 105,05; E, 105,05; D, 105,05; C, 105,05; B, 105,05; A, 105,05. Con impuesto, serie F, 94,50; E, 94,50; D, 94,50; C, 94,50; B, 94,50; A, 94,50.

5 por 100 Deuda ferroviaria.—Serie A, 104,30; B 104,30.

Ayuntamientos. — Madrid, 1868, 100,00; Villa de Madrid, 1914, 95,00; ídem 1918, 95,00; Mejoras Urbanas, 1923, 99,90; Subsuelo, 100,00.

Garantía del Estado.—Transatlántica, 1925, Noviembre, 101,50; ídem 1926, 106,00; H. Ebro, 104,75.

Cédulas hipotecarias. — Banco Hipotecario, 4 por 100, 93,50; 5 por 100, 101,40; 6 por 100, 111,25; ídem Crédito Local, 103,00.

Efectos públicos extranjeros.—Cédulas argentinas, 2,66. Empréstito Austria, 103,00, s. c.; Empréstito Marruecos, 96,00.

Acciones.—Banco España, 598,00, ídem Hipotecario, 560,00; ídem Central, 215,00; ídem E. Crédito, 445,00; F. C., 448,00; ídem Hispano Americano, 239,00; ídem Esp. Río de la Plata, nuevas, C., 265,00; Coop. Electra, A, 170,00; Hidro Española, 260,00; Chade, 935,00; Mengemor, 265,00; U. Eléctrica, 180,00; Telefónica, 100,00; Minas Rif, nominativas, 635,00; Duro-Felguera, C., 72,50; Los Guindos, 103,00; Tabacos, 241,00; Petróleos, 161,00; Canalización Guadalquivir, 625,00; ídem cédulas, 300,00; Valle de Lecrín, 122,50; A. Tudor, 184,00; Compañía Fósforos, 152,00; Langreo-Asturias, 575,00; Ferrocarriles Andaluces, s. c., 83,50; Madrid, Zaragoza y Alicante, C., 612,00; F. C., 613,50; Norte de España, C., s. c., 637,00; F. C., 640,00; Tranvías, C., 143,00; F. C., 143,50; A. Hornos, 184,00; Azucareras, preferentes, C., 156,00; F. C., 157,00; ídem cédulas, 100,00; Azucareras, ordinarias, C., 58,50; F. C., 59,00; Explosivos, viejas, C., 1.665,00; F. C., 1.690,00; ídem nuevas, 1.665,00; ídem F. C., 1.690,00.

Obligaciones.—U. Eléctrica Madrileña, 6 por 100, 105,50; Minas Rif, B, 102,50; Cons. Naval, 5 1/2 por 100, 102,50; Transatlántica, 1920, 102,75; 1922, 104,50; Norte, primera, 76,00; ídem tercera, 75,50; ídem cuarta, 75,25; ídem quinta, 76,00; Asturias, tercera, 74,75; E. Lima, 104,25; F. Mieres, 98,25; Alsasua, 85,00; Norte, 6 por 100, 102,00; Alicante, primera, 345,00; ídem A (Ariza), 99,75; ídem D, 84,00; ídem G, 103,35; ídem H, 102,25; ídem I, 103,50; ídem J, 99,00; Metropolitano, 6 por 100, 102,00; 5 por 100, 99,00; Peñ.-Puertollano, 100,50; Azucarera, sin estampillar, 86,00; estampilladas, 81,50; 5 1/2 por 100, 103,00; Real Comp. Asturiana, 1919, 102,00; 1926, 103,50; Minas Peñarroya, 100,50

Bonos.—Cons. Naval, 1921, 103,00; 1923, segunda, 103,00.

Moneda extranjera.— Francos, 23,60; ídem suizos, 115,55*; ídem belgas, 83,70*; liras, 31,50*; libras, 29,24; dólares, 5,995; marcos oro, 1,435*; escudos portugueses, 0,26*; pesos argentinos, 2,55*; ídem chilenos, 0,715*; coronas checas, 17,85*; ídem noruegas, 1,6125*; florines, 2,4225*.

(Las cotizaciones seguidas de asterisco no son oficiales.)

OTRAS BOLSAS

Bolsa de Barcelona.—(Servicio del Banco Int. de Ind. y Com.).—Interior, 76,50; Exterior, 91,30; Amortizable 1920, 95,60; ídem 1917, 95,45; Marruecos, 95,75; Banco Español Río de la Plata, 54,20; Banco Hispano Colonial, 144,00; Crédito y Docks, 29,00; F. C. Norte de España, 653,75; M. Z. A., 614,00; Andaluces, 84,00; Orense, 46,30; Metro Barcelona (transversal), 52,00; Gran Metro Barcelona, 63,50; Transmediterránea, 126,00; Catalana de Gas, E, 178,00; ídem F, 101,50; obligaciones Norte, 3 por 100, primera serie, 76,75; M. Z. A., 3 por 100, primera hipoteca, 346,05; francos franceses, 23,70; libras esterlinas, 29,29; liras, 31,65; dólares, 5,995; francos suizos, 115,55; belgas, 83,80; marcos oro, 1,4375; pesos argentinos, 2,555.

Bolsa de Bilbao.—Altos Hornos, 185,00; Felgueras, 71,50; Explosivos, viejas y nuevas, 1.690,00; Resineras, 142,00; Papelera, 192,00; Banco de Vizcaya, 2.115,00; Sociedad Alcoholes, 1.300,00; H. Ibérica, 840,00; H. Española, 256,00; E. Viesgo, 655,00; Sid. Mediterráneo, 127,75; Petróleos, 161,50; Cons. Naval, blancas, 138,00; M. Rif, portador, 750,00; ídem íd., nominativas, 625,00.

Bolsa de París.—Pesetas, 425,00; libras, 124,19; dólares, 25,4387; francos belgas, 355,10; coronas danesas, 682,62; florines, 1.026,87.

Bolsa de Londres.— Pesetas, 29,245; francos, 124,19; ídem suizos, 25,325; dólares, 4,8817; liras, 92,69; coronas noruegas, 18,225; marcos, 20,4262.

Bolsa de Nueva York.—Pesetas, 16,70; francos, 3,9318; ídem suizos, 19,275; libras, 4,8818; liras, 5,2675; coronas noruegas, 26,79; florines, 40,365; marcos, 23,91.

INFORMACION FINANCIERA

Liquidación provisional

La Junta Sindical ha dispuesto la nivelación de las operaciones concertadas en acciones de Alicantes, a fin de mes, al cambio de 615; de Nortes, a 640; Español de Crédito, a 448; Central, a 215; Mengemor, a 263; Chade, a 932; Explosivos, viejas, a 1.650, y nuevas, a 1.660.

*

Antigua Sociedad de Seguros Mutuos de Incendios de Casas en Madrid

Los señores socios que aún no hayan satisfecho sus cuotas por el dividendo fecha 9 de Abril último pueden verificarlo en los días 4, 5, 6, 8, 12, 13, 14, 18, 19 20, 21, 22, 25, 26 y 27 de Junio próximo.

Durante esta prórroga de quince días, única que concede el reglamento social, continuará abierta la cobranza los días indicados, de diez a dos, en el Banco Hispano-Americano, plaza de Canalejas.

Madrid, 30 de Mayo de 1928.—El presidente, **Jerónimo P. Mathet.**

Nota.—La Oficina social se ha trasladado a la Carrera de San Jerónimo, núm. 15, segundo izqda.

Se alquila estudio pintor, con buena luz. Serrano, número 79. Teléfono 55.459

GALICIA

Concurso de ganados en Orense

Orense, 5.—Mañana se inaugurará el concurso regional de ganados que se celebra en esta población con motivo de las fiestas del Corpus.

Se calcula que se presentarán unas cuatrocientas cabezas de ganado.

Se adjudicarán varios premios.

Casa quemada

Orense, 5.—En el pueblo de Acevedo (Celanova), un violento incendio redujo a cenizas una casa propiedad del abogado Adolfo Montoro. El vecindario acudió a prestar auxilio, resultando éste inútil.

Las pérdidas son importantes.

Barca aparecida

Vigo, 5.—Entre los pescadores reinaba gran inquietud por la desaparición de una barca que salió el domingo de Corujo, tripulada por dos hermanos, suponiéndose que hubieran perecido.

Cuando casi se desesperaba de encontrarla, llegaron a Vigo los tripulantes, diciendo que después de una penosa lucha con el temporal pudieron refugiarse en la isla de Ons, desde donde se dirigieron a Aldan, regresando por tren a Vigo, siendo obsequiadísimos por la población pescadora de Berbes.

Por salvar a una mujer, el «auto» vuelca y se hiere gravemente el conductor

En la carretera de Monforte a Lalín, el automóvil que conducía Antonio Presa por querer salvar a una mujer hizo un brusco viraje, volcando el coche.

Antonio resultó gravísimo a causa del golpe recibido con el volante.

Herido en una taberna

En la noche pasada y en la parroquia de Bembibre, del Ayuntamiento de Lavadores, José Bastos Carreiro fué herido en la taberna de Puxeiros por un portugués llamado Antonio Acervador, obrero de una fábrica próxima.

El herido perdió el conocimiento, quedando tendido en el camino hasta las cinco de la madrugada, en que levantándose pudo ir por su pie hasta su casa. El médico calificó su estado de gravísimo.

Se busca activamente al agresor.

SUCESOS

¿Será un infanticidio? — Una criada de servir dió a luz una niña en la casa donde se hallaba acomodada, que es una de la calle de Barbieri.

Se despidió de sus señores con un pretexto, y después un hermano de la muchacha se presentó a decir que ésta había dejado en un baúl el fruto de sus amores.

En efecto, así era. En un baúl había una niña recién nacida, pero muerta. El cadáver ha sido trasladado al Depósito Judicial, para que una vez practicada la autopsia se sepa si se trata de un infanticidio o de un parto anormal.

Un ladrón... poco católico.—A doña Julia Martínez Ajovín, de sesenta y tres años, que vive en la calle de la Fresa, número 63, cuando estaba orando en la iglesia de Santa Cruz le sustrajeron un bolsillo que contenía 210 pesetas y 40 francos.

Caída desgraciada.—Doña Mariana Barral Bernal, de cincuenta y nueve años, que habita en la calle de Villanueva, número 35, sufre lesiones de pronóstico reservado, que se produjo al caerse casualmente.

Un atropello.—El automóvil de Sanidad militar número 1.317, por salvar a unas mujeres, hizo un rápido viraje y se metió en la acera en la calle del General Ricardos, esquina al camino alto de San Isidro, y atropelló a dos hombres que se hallaban sentados a la puerta de un bar.

Estos, que se llaman Francisco Fernández Romero, domiciliado en la calle del Comandante Cirujeda, número 14, y Félix García, que vive en la de Antonio López, número 4, resultaron con lesiones de pronóstico reservado.

En el suceso intervino el Juzgado militar.

PEÑA FLETA

El banquete de anoche

En el restaurante del café Nacional se reunieron anoche los individuos que componen la Peña Fleta, para conmemorar el tercer aniversario de su fundación.

Presidieron el eminente cantante y su esposa, con el presidente de la Peña y otras persanolidades.

A la terminación del banquete hicieron uso de la palabra don Antonio Rodríguez, haciendo un canto a Aragón y Salamanca; Miguel Fleta, que demandó su ayuda a la Prensa para que llegue un día en que las óperas sean cantadas aquí en español, como en casi todos los países, en que son cantadas en el idioma nacional, y los Sres. Azpeitia y Calderón, que apoyaron lo dicho por el ilustre tenor.

Contestaron los representantes de «El Imparcial» y de «El Liberal», ofreciendo la colaboración de los periódicos para conseguir tales fines, y terminó la agradable velada con aplausos y vítores para el gran divo español.

EN VIENA

Se descubre el bacilo de la escarlatina

Viena, 5. — La doctora rusa Tschernowa, que reside en esta capital, declara haber descubierto el bacilo de la fiebre escarlatina. Ha aceptado la invitación que se le ha hecho de asistir al Congreso internacional de la fiebre escarlatina, que se abrirá el 11 de Junio en Koenigsberg.

La doctora llevará con ella por vía aérea los animales con los que ha realizado sus estudios sobre la fiebre escarlatina.

El alza de la libra

París, 5.—Los diarios, comentando el movimiento de alza observado desde ayer en la cotización de la libra esterlina, atribuyen este movimiento a manejos de la especulación, y se muestran convencidos de que el Banco de Francia lo detendrá, interviniendo con sus fondos la maniobra si las oscilaciones persisten.

LIRICOS

El rosal de la ilusión

El rosal de la ilusión
no ha dado más que una rosa;
no coloques, niña hermosa,
tu rosal en el balcón,

que no pasará un galán
sin que a la rosa no note:
será una vez Don Quijote
y otra vez será Don Juan.

Cuando Don Quijote pase
y alce la vista al balcón,
acaso de amor se abrase
y entregue su corazón.

La rosa su honestidad
no ha de perder un instante,
porque el amor de ese amante
será todo idealidad.

Mas si el que pasare fuere
Don Juan, verás, niña hermosa,
cómo a otro día la rosa
en su mismo rosal muere.

GABRIEL ENCISO NUÑEZ

EN BURDEOS

El centenario de Goya

Burdeos, 5.—La Exposición de arte organizada en honor del centenario de Goya por el Comité Gironde-Aragón, bajo la égida del Atelier y bajo el patronato de la ciudad de Burdeos y de la Cámara de Comercio española, a la que concurren los mejores artistas de Aragón y de la Gironde, se celebrará en el Museo de esta ciudad desde el día 10 del mes corriente hasta el 10 de Julio próximo. El barnizado se efectuará el sábado 9, a las dos de la tarde.

El embajador de España en París, el alcalde de Zaragoza, altos personajes de las dos patrias de Goya, así como la Prensa de los dos países, honrarán con su presencia esta solemne manifestación.

Este certamen se organizó en reconocimiento del rasgo generoso del Comité de Zaragoza, que votó la suma de 25.000 francos, y que encargó a dos artistas bordeleses, miembros del Atelier, la erección del monumento a Goya en el cementerio de la Cartuja

La inauguración de este cenotafio se verificará igualmente el 10 de Junio, a las diez de la mañana.

POLITICA ALEMANA

El Landtag de Prusia

Berlín, 5.—El Gobierno prusiano anuncia para el día 8 del corriente la convocatoria del nuevo Landtag.

En la primera sesión se celebrará la elección de presidente para un período de cuatro semanas solamente. Transcurrido este plazo, el Landtag procederá a la elección definitiva.

En la segunda sesión el ministro-presidente, Otto Braun, dará lectura a la declaración ministerial.

La coalición prusiana, que ha ganado algunos puestos en las elecciones del 20 de Mayo, dispondrá por primera vez de una mayoría absoluta en el Landtag.

De Cataluña

Otro Banco en quiebra

Barcelona, 5.—El Juzgado del Oeste, que ha tramitado el expediente de suspensión de pagos presentado por la Casa Chaves y Compañía, ha dictado una resolución declarando en quiebra a dicha entidad bancaria.

El pasivo asciende a 23 millones de pesetas.

El duque de los Abruzzos

En el expreso llegó el duque de los Abruzzos, descendiendo en Reus, desde donde se dirigió en automóvil a Tarragona

Almorzó en Sitges, llegando a Barcelona al anochecer, y saldrá para Génova en el «Conte Verde», que ha llegado a las diez de la noche.

La infanta Isabel, a Francia

La infanta Isabel visitó la Diputación y el Ayuntamiento, recorriendo sus dependencias y siendo obsequiada.

A mediodía almuerza con las autoridades en el hotel Ritz.

En el expreso de las quince y diez salió para Francia.

Una lluvia de oro

Esta mañana, María Frábegas, en un ataque de locura, desde un balcón del piso primero de la casa número 27 de la calle de Fagirola, sita en la barriada de Vallcarca, y ante la estupefacción de los transeuntes, arrojó a la calle 4.575 pesetas en billetes de Banco, dos monederos y cinco relojes de plata, dos cadenas, dos medallones, una pulsera y dos anillos de oro, un alfiler de corbata, dos pares de pendientes y uno de gemelos.

Como la lluvia de objetos no cesara, y convencidos de que se trataba de una pobre mujer que era presa de un ataque de enajenación mental, los vecinos avisaron a un guardia municipal, que a presencia de los testigos del hecho recogió todos los objetos, entregándolos en el cuartelillo de la Guardia municipal.

Una tía de María Fábregas se hizo cargo de todos los objetos, y la enferma fué trasladada a un Manicomio para su debida asistencia.

Donativo a la ciudad

En la sesión municipal de esta tarde se dió cuenta de que el teniente de alcalde sustituto Sr. Garriga Basch ha donado a la ciudad la casa número 3 de la calle del Obispo, corriendo a su cargo el derribo de la misma para que el solar resultante se convierta en una pequeña plaza, donde se levantará un modesto monumento que perpetúe la memoria y gesta de los barceloneses que dieron su vida por la Patria durante la guerra de la Independencia.

Se acordó aceptar la donación.

Caída mortal

Cuando examinaba las obras de una casa en construcción en la calle de Provenza su propietario, D. José Pidemón, resbaló, cayendo desde la altura del segundo piso.

Cuando varios obreros acudieron presurosos para auxiliarle era cadáver.

NOTICIAS

Publicaciones.—Hemos recibido la primera publicación de la Sociedad de Estudios Políticos, Sociales y Económicos, que preside el ilustre letrado y ex ministro D. Angel Ossorio.

Es esta primera publicación un folleto—«La política arancelaria de España»—, escrito por D. Blas Vives.

—Ha sido impreso, y hemos recibido el folleto que lo contiene, el brillante discurso que el día 16 de Abril último pronunció en la Cámara de Representantes de Cuba el doctor Carlos Manuel de la Cruz y Ugarte, manteniendo la autenticidad de la bandera de Jara que se conserva en la Cámara cubana

*

DESENGAÑO, 10. FUNERARIA «LA SOLEDAD». NO PERTENECE A NINGUN TRUST

*

Exposición de la obra grabada de Goya.—En la presente semana será clausurada esta Exposición, organizada por la Sociedad de Amigos del Arte, en su local del paseo de Recoletos, 20 (Palacio de la Biblioteca Nacional).

Horas de visita: de once a una y media y de cuatro a siete y media. Entrada, 50 céntimos.

Asociación de Restaurants y Fiambres de Madrid.—Se convoca al gremio de Restaurantes a la junta general que se celebrará en el domicilio social, San Bernardo, 65, hoy miércoles, a las seis de la tarde, con objeto de que recaigan acuerdos sobre el contrato de trabajo presentado por las entidades sociales de cocineros al Comité paritario interlocal.

Para asistir a esta junta es necesario que tanto los asociados como los no asociados presenten el recibo de la contribución de restaurantes o similares.

Se ruega la puntual asistencia.

Exposición de Arte gallego.—Este certamen de arte, organizado por «Heraldo de Madrid», se inaugurará definitivamente en el Palacio del Retiro, mañana jueves, festividad del Corpus, a las seis de la tarde.

La entrada a la Exposición será gratuita, y las horas de visita, de diez a una y de cuatro a ocho, en los días sucesivos.

Esta Exposición, por la cantidad y calidad de las obras expuestas, promete ser el acontecimiento artístico más importante de la temporada. Con motivo de ella se ha organizado una serie de conferencias y actos culturales, de cuya celebración se dará oportuna noticia por medio de la Prensa.

El Sindicato de la Madera.—El Sindicato de Trabajadores en Madera ruega a todos sus delegados se pasen por secretaría hoy miércoles, de nueve a diez de la noche, en su domicilio social, Relatores, 24, para un asunto de gran interés.

Federación Tabaquera.—En el domicilio social de la Federación Tabaquera Española, Embajadores, 24, primero, se celebrará hoy miércoles, a las nueve y media de la noche, una conferencia cultural a cargo del catedrático don Eugenio d'Ors, director de la Escuela Social, y los alumnos de la misma señorita Gayarre, que disertará sobre «Leonardo de Vinci»; Sr. Zaspe, sobre «El descubrimiento de Africa»; Sr. Oveso, sobre «Los grandes vuelos contemporáneos», y el Sr. Dueñas, sobre «Pestalozzi».

América española

Importantes proyectos del Gobierno Calles

Méjico, 5.—Las Cámaras, reunidas para celebrar sesiones extraordinarias por convocatoria de la Comisión permanente del Congreso, en uso de las facultades que le son reconocidas por la Constitución, van a examinar importantes proyectos, entre los cuales descuellan el de los presupuestos de la Federación para 1929, el de reforma de los artículos constitucionales sobre reorganización del Poder judicial y el de supresión de las Prefecturas dentro del área del distrito federal.

El proyecto de reorganización del Poder judicial es obra del general Obregón, y establece que sea el Poder ejecutivo quien designe los magistrados del Tribunal Supremo y los jueces de primera instancia, con la aprobación del Senado para los primeros y el de la Cámara de los Diputados para los últimos.

También el Sr. Obregón es autor del proyecto de supresión de todas las Prefecturas existentes en la demarcación del distrito federal.

DE BILBAO

La lucha antituberculosa

Bilbao, 5.—El presidente de la Diputación ha recibido un libramiento de 126.932,35 pesetas a favor del presidente de la Junta provincial antituberculosa, como subvención concedida por el Estado para las obras de la enfermería Victoria Eugenia.

Agresión

En Orduña, Emeterio Madaria, de veinticuatro años, agredió al sereno Víctor Fernández, que resultó con heridas de importancia.

Le cae encima la campana de la iglesia

En Portugalete se desprendió una campana de la iglesia de Santa María, alcanzando al joven de diecisiete años Amalio Jiménez, que resultó con heridas de carácter grave.

Fué trasladado al hospital.

Accidente del trabajo

En Bermeo, a causa de un desprendimiento de tierras en las obras que se están ejecutando para llevar a cabo la conducción de aguas, resultó herido el obrero Hermenegildo Osa, de treinta y ocho años.

El desgraciado obrero fué trasladado a Bilbao, ingresando en el hospital.

El ministro del Uruguay, condecorado

En la Legación del Uruguay le ha sido entregada ayer mañana por la Junta del Comercio Español en Ultramar la medalla de oro al ministro, Sr. Fernández Medina.

Asistieron al acto el jefe de la sección de América del ministerio de Estado, Sr. Caro; el vicepresidente del Consejo de la Economía, Sr. Castedo; el presidente de la Cámara de Comercio Española de Montevideo y otras personalidades.

El Sr. Fernández Medina pronunció un breve discurso agradeciendo el honor que se le dispensaba.

GINEBRA

El informe del Comité de los tres

París, 5.—Telegrafían de Ginebra al «Echo de Paris» que el señor Paul Boncour pedirá al Consejo de la Sociedad de Naciones que se considere que el informe del Comité de los tres no representa una solución definitiva del incidente de las ametralladoras de Saint Gothard, sino un punto de partida para el estudio y la solución del asunto.

Sociedad Española de Antropología

Esta Sociedad celebró su sesión mensual, bajo la presidencia de D. Anacleto Cabeza Pereiro.

Leída por el secretario el acta de la sesión anterior, fué aprobada.

Quedó admitido como socio de número D. Francisco Maldonado de Guevara, profesor de la Universidad de Salamanca, y fueron presentados D. Guillermo Téllez González, profesor de la Escuela Normal de Toledo, y la señorita Pilar Parra Garrigues, de la Fcultad de Filosofía y Letras.

El secretario presentó algunos ejemplares de los Estatutos de la Sociedad de Amigos de la Arqueología de Montevideo, enviados por D. Mario A. Fontana. Dió cuenta a continuación del proyecto de la Comisión internacional de Sociedad de Naciones de celebrar en Praga en Octubre próximo un Congreso internacional de artes populares, mostrando el correspondiente programa, y dió luego a conocer algunos informes sobre la nueva cueva de Altamira, recientemente descubierta, y que parece encerrar objetos de gran interés.

El Sr. Bauer informó a la Sociedad sobre el proyecto de la Junta de Investigaciones científicas de Marruecos y Colonias, de organizar Comisiones para practicar estudios en Marruecos y en las posesiones de Guinea.

El Sr. Barras entregó para la biblioteca de la Sociedad el primer ejemplar del trabajo del Sr. Hernández-Pacheco titulado «Los cinco ríos principales de España y sus terrazas», ya que el autor no pudo asistir a la sesión, y el padre Barreiro entregó un ejemplar de su discurso de ingreso en la Academia de Ciencias, acordándose que conste en acta la gratitud de la Sociedad para los donantes.

Se presentaron trabajos de don Ismael del Pan, del P. César Morán, de D. Luis de Hoyos Sainz y de D. Juan Cabré.

Bonita finca

con garaje, jardín, instalación completa de Bar-Restaurant, etc. 14 kilómetros de Madrid, se vende. Informarán: **Paseo Recoletos, 5.**

DESDE ANDALUCIA

Cinco heridos graves en un vuelco

Baeza, 5.—Ayer tarde, a causa de un vuelco de automóvil por hacer un falso viraje, resultaron heridos cinco viajeros que ocupaban el coche que conducía Asensio Granada Ledesma, natural de Ibros, domiciliado en Málaga.

Asensio sufrió la fractura del fémur derecho por la parte interior, siendo su estado grave.

Rafaela Martínez Rus, sobrina de Asensio, de diecinueve años, natural de Ibros, padece conmociones cerebral y visceral y probable fractura de un temporal. Su estado es gravísimo.

Josefa Martínez Triado, natural de Canena, padece erosiones en varias partes del cuerpo.

Manuel Martínez Granada, de cuarenta y seis años, casado, sufre heridas en el parietal izquierdo, y Ana Martínez Tirado resultó con una herida por arrancamiento de la clavícula izquierda.

El vuelco ocurrió en la carretera de Ibros a Baeza.

Se teme que fallezca Rafaela.

El coche quedó destrozado.

Destrozado por el tren

San Fernando, 5.—El tren corto de Jerez destrozó a un individuo, que no ha sido identificado.

Representa unos cincuenta años de edad e iba vestido modestamente.

El suicida estuvo sentado en el estribo del coche mientras se hallaba parado el tren, deslizándose luego entre los dos vagones.

Algunos muchachos, vendedores de periódicos, vieron la operación del suicida, dando aviso y parando el tren.

Le hallaron 50 pesetas y un reloj de plata con las iniciales M. M. enlazadas. En cambio, el pañuelo de bolsillo llevaba las iniciales S. P.

Periodista argentino

Sevilla, 5.—Esta tarde marchó a Granada con su familia, después de pasar varios días en Sevilla, el vicepresidente del diario argentino «La Razón», D. Gaspar Cornille. Durante su estancia en ésta visitó el recinto de la Exposición, deteniéndose en el pabellón de la Argentina, Méjico, Colombia y Marruecos, haciendo grandes elogios. A los periodistas nos manifestó que en Madrid, donde había pasado varios días, celebró una conferencia con el jefe del Gobierno, hablándole de la importación de carne congelada a España y prometiéndole el general Primo de Rivera que estudiaría el asunto con cariño.

Sánchez Mejías en su nuevo aspecto deportivo

En la finca de Sánchez Mejías, en Pinamontano, fueron obsequiados por éste con un vino de honor los «equipiers» del Europa, asistiendo todos los jugadores del Betis y muchos aficionados. A las nueve de la noche regresaron en «autos» a la ciudad.

Las conferencias del ministro de Checoeslovaquia

Málaga, 5.—En la Sociedad Filarmónica dió su anunciada conferencia el ministro de Checoeslovaquia en España sobre el tema «Praga monumental y deportiva». Hizo la presentación del conferenciante el presidenet de la Sociedad Económica, D. Emilio Baeza, que enalteció la personalidad del ministro checo y de su nación.

El conferenciante dijo que ha venido a Málaga a pronunciar una breve charla sobre Praga, atendiendo dos razones específicas: el simpático interés que se tiene en España por su país y la sincera amistad que él profesa a España.

Agregó que la colaboración hispanocheca puede ser considerada en tres aspectos: político, económico y cultural; en el primero existe una razón negativa y dos positivas que hacen útil la colaboración. Es preciso subrayar el pacifismo de las dos naciones. La colaboración económica puede desarrollarse más íntimamente, pues España es un país fuerte, de creciente producción agrícola y mineral, y Checoeslovaquia es la comarca más rica de Europa central. Trató del mercado que ha encontrado España en Checoesolvaquia, donde en poco tiempo ha triplicado su exportación. Refiriéndose a las manifestaciones culturales de su país dice que las constituyen los Institutos extranjeros fundados en Praga, que hacen resplandecer la civilización de las diferentes naciones.

Esta tarde, en el Círculo Mercantil dió el ministro de Checoeslovaquia su segunda conferencia, tratando de las relaciones comerciales entre España y su nación.

Arrollado por una jardinera

Granada, 5.—Al regresar un tranvía de la línea de Granada a Santafé quisi apearse en marcha el negociante de productos agrícolas Miguel Bullejo, cayendo debajo de la jardinera, que le pasó sobre la cabeza, destrozándosela.

Víctimas de un accidente

Han ingresado en el Hospital de San Juan de Dios varias víctimas de un vuelco de automóvil en el camino de Sierra Nevada.

Ana Yáñez Carrascosa sufrió la fractura del brazo izquierdo y heridas en la cabeza y piernas; José Pinar Jimeno, con la fractura de las costillas del lado derecho; Juan López Cabello, con una herida en el mentón, y Trinidad Prieto, que tiene la fractura del antebrazo izquierdo.

El coche, pripiedad de Nicolás Morales, quedó destrozado.

Ministerio de Educación, Cultura y Deporte 2012

LA ETERNA CUESTION

RELIGION Y POLITICA

En Francia, entre los elementos católicos especialmente, se discuten con pasión las ingerencias del Vaticano en las contiendas políticas. Ahora el motivo principal de las polémicas vivísimas está en la intervención del alto clero—siguiendo y ampliando instrucciones de Roma—en las últimas contiendas electorales, donde hubo lugares en los cuales los católicos se combatieron entre sí con más ímpetu y violencia que los desplegados frente a sus mayores adversarios.

No sólo esto: en más de un distrito se vió marchar unidos a los católicos y a los comunistas, para lograr, o intentar por lo menos, vencer candidatos que no eran ciertamente, ni mucho menos, de la extrema izquierda. En otros casos, con asombro de las gentes, se vió al clero parroquial, a pesar de las órdenes oficiales recibidas, desoír los mandatos de sus arzobispos y públicamente desacatarlos.

Tal, por ejemplo, lo ocurrido en la circunscripción de Sceaux. Luchaban en empeñada contienda el demócrata cristiano, gran orador y propagandista reputadísimo, Marc-Sangnier, y el católico Pic. Influía, por su poder y por su representación, de un modo decisivo el general Castelnau. El arzobispo, según las instrucciones de Roma, le llamó y le pidió que apoyase a Marc-Sangnier, escribiendo un artículo en el «Echo de Paris» haciendo pública declaración de sostener al antiguo director de el «Sillon», un día excomulgalo por Pío X.

El general Castelnau se negó rotundamente a seguir los consejos del arzobispo. No sólo se negó a ello, sino que de una manera pública luchó en favor de Pic, triunfante a pesar del veto que el cardenal le había opuesto en cumplimiento de las instrucciones recibidas del Vaticano. Verdad es que el príncipe de la Iglesia tuvo ocasión de comprobar que la desobediencia del general no era más que una modesta expresión del estado de insurgencia de todos los católicos, ya que los dignos párrocos, todos ellos, con excepción del abate Bombardier, habían luchado ardorosamente contra Marc-Sangnier.

Claro es que estos hechos, con ser tan instructivos desde el punto de vista políticorreligioso, no tienen, ni con mucho, la importancia de lo sucedido en la Alsacia, donde fué hecha una alianza solemnísima, cumplida y observada con verdadera fidelidad, entre los comunistas y los católicos, para derrotar a los candidatos gubernamentales.

No sólo esto, que ya sería bastante. Con motivo del famoso proceso de Colmar, donde el abogado comunista Berthou se erigió en defensor de los procesados autonomistas, al terminar el juicio fué llevado triunfalmente en hombros de ¡¡cuatro clérigos alsacianos!! Tal impresión produjo el espectáculo, que a estas horas interviene en el asunto personalmente el nuncio en París, bien a pesar del cardenal Gasparri, secretario de Estado del Vaticano, que, por lo visto, patrocina gustoso toda tendencia política democrática; como en el caso de Don Sturzo, aunque estas orientaciones no las compartan las demás eminencias del Sacro Colegio.

Nosotros, que hemos hecho el simple y modestísimo papel de relatores, queremos dejar consignados estos antecedentes, cuya veracidad nadie pondrá en tela de juicio, para que, como dato de hecho, tengamos que discutir, cuando podamos hacerlo a nuestro gusto, las andanzas políticas de la Iglesia católica en España.

POR MOTIVO FUTIL

Un herido gravísimo en riña

Por un motivo fútil, que no merecía la pena de tomarlo en serio, ni que diese unos resultados tan trágicos, riñeron el portero de la casa número 6 de la calle de Méndez Alvaro, Mario Risueño Ródenas, de cuarenta y dos años de edad, y el inquilino de la misma casa Vicente Gómez Ardad, de cincuenta y un años.

Se acometieron sañudamente a puñaladas. Mario resultó con una herida en el hipocondrio izquierdo, y Vicente con dos en el cuello.

Las armas no aparecieron por parte ninguna.

Los dos heridos fueron auxiliados en la Policlínica de la calle de Tortosa, y trasladados después al Hospital Provincial.

La herida que sufre Mario fué calificada de pronóstico gravísimo.

El Juzgado de guardia se constituyó en el Hospital y tomó declaración a los heridos.

UN GRAVE ACCIDENTE

Un muerto y numerosos heridos

Cómo ocurrió el suceso

Zaragoza, 5.—A primera hora de la tarde comenzaron a circular rumores de que en la carretera de Logroño había ocurrido un grave accidente automovilista. Inmediatamente salió el Juzgado para el lugar del suceso.

El autobús que hace el servicio de viajeros desde Cinco Villas a Zaragoza al llegar al kilómetro 139 de la carretera de Logroño, frente a la estación de Pinseque y en dirección a esta ciudad, por querer evitar el choque con otro automóvil, perdió la dirección y fué a estrellarse contra un árbol.

El autobús quedó destrozado.

Las víctimas

Del grave accidente resultó muerta Visitación la Pieza, vecina de Uncastillo.

Heridos muy graves lo están Alejandro Grasa, recaudador de contribuciones de Egea, que presenta la fractura de ambas piernas y de un brazo y tiene una fuerte conmoción cerebral.

Pablo Salvatierra presenta graves heridas en la cabeza y la frente.

Manuela Campos tiene fracturado el brazo izquierdo y la nariz.

A los hospitales de Zaragoza han sido traídos once heridos menos graves. Entre ellos, Luis Casanova, chofer; Dolores Sierra, Ramón Salas, Pascuala Sierra, Pablo Salvatierra, Dorotea Sierra, Cándido Barisin, Luis Asín Montes, Josefa Rived y Alfredo Pemán, todos vecinos de la comarca de Cinco Villas.

Otros heridos quedaron en los hospitales de Alagón, Pinseque y Casetas.

Llegada a la Cámara francesa del diputado ciego Scapini, nuevamente elegido. (Fot. Agencia Española)

Explosión en una pirotecnia

Un muerto y un herido

Valencia, 6 (3 madrugada).—Comunican de Villamarchante que en un taller de pirotecnia de aquel poblado se produjo una formidable explosión cuando manipulaba con clorato y pólvora el propietario, Salvador Martín, y la operaria Elvira Tormos Robledo, de dieciséis años.

Esta, horrorizada y con las ropas ardiendo, se arrojó a un barranco cercano, de donde fué extraída en gravísimo estado.

Salvador, que, como Elvira, fué trasladado al hospital de Valencia, falleció a poco de ingresar.

El edificio sufrió muchos daños.

DIPUTACION PROVINCIAL

El empréstito lo hará el Banco de Crédito Local

Ayer se reunió el Pleno de la Mancomunidad de Diputaciones, dándose cuenta en él de que el Cabildo de Las Palmas desea adherirse a la Mancomunidad para capitalizar las 180.000 pesetas que le corresponden en la subvención para caminos.

Se puso a debate el proyecto de empréstito y las proposiciones presentadas para concertar la operación de crédito.

Quedó aprobada la operación proyectada con el Banco de Crédito Local, con las características de cédulas de 500 pesetas al 5 por 100, sin impuestos, y tipo mínimo de 95 por 100, a reserva de la sanción superior y de la ratificación formalista de las Diputaciones.

Consecuentemente, se facultó al Comité ejecutivo para fijar el tipo definitivo y la formalización del contrato.

La política alemana

Siguen las consultas para formar Gobierno

Berlín, 5.—El presidente del imperio, mariscal Hindenburg, ha recibido a los jefes de los diferentes partidos políticos, con excepción de los extremistas. Las consultas tuvieron lugar el viernes y sábado últimos. Se afirma que la presidencia del nuevo Gobierno ha sido ofrecida al jefe del partido socialdemócrata, Sr. Müller Frankon.

En vista de la actitud favorable de los populistas acerca de la cuestión, se cree probable por algunos que se llegue a la constitución de una gran coalición.

El reglamento catastral

Ayer publicó la «Gaceta» el reglamento para el cumplimiento de lo dispuesto por la Junta Superior de Catastro en la parte relativa a los servicios del mismo. Un real decreto aprueba dicho reglamento, que va a interpretar otro decreto-ley de 3 de Abril de 1925.

El objeto de este decreto y del reglamento es llegar a la formación del Catastro parcelario, y en su día del jurídico, de manera que quede determinada y representada la propiedad territorial en sus diversos aspectos, a fin de que sirva para todas las aplicaciones económicas, sociales y jurídicas el reparto equitativo de los tributos y la movilización del valor de la propiedad.

Tiene el reglamento 298 artículos y varios más transitorios y adicionales.

Estos artículos están agrupados en capítulos, que se refieren a la organización general, a deslindes jurisdiccionales, al deslinde de fincas, a los trabajos topográficos, a los trabajos evaluatorios de la riqueza agrícola y pecuaria, a los trabajos evaluatorios de la riqueza de montes, de la riqueza urbana, de las exenciones tributarias, de los trabajos catastrales efectuados por corporaciones y particulares, y de otros aspectos de menor importancia.

Lea usted todos los domingos el suplemento literario de LA LIBERTAD. Se publican en él las novelas más famosas

INFORMACION MUNICIPAL

Una pregunta al alcalde y al delegado de abastos

Hemos recibido un escrito con numerosas firmas, en el que se nos pide que preguntemos al alcalde si sabe lo que ocurre con las patatas que se importan en Madrid, lo mismo las de los pueblos limítrofes que las de Murcia y Valencia.

Nuestros comunicantes agregan que diariamente entran en Madrid de sesenta a setenta vagones de patatas, de los que no llega ni uno diario a la plaza de la Cebada, con lo que el Municipio deja de percibir alrededor de unas 1.500 pesetas por derechos de locación diariamente.

Ignoramos si el alcalde tiene o no conocimiento de estas cosas; pero de seguro lo tendrá el concejal delegado de abastos, que tiene la obligación de saber lo que ocurre en los mercados madrileños.

En LA LIBERTAD se han publicado ya datos interesantes acerca de la cuestión, que suponemos habrán leído y no olvidado el delegado y el alcalde; mas por si así no es, les refrescaremos la memoria.

Más de una vez hemos dicho que los asentadores de la plaza de la Cebada procuran almacenar en depósitos particulares los artículos que llegan a ellos consignados, con lo cual logran dos finalidades: ahorrarse gastos de locación y producir escaseces artificiales cuando a ellos les conviene, para imponer determinados precios.

En una información muy reciente se ha dicho que entraban a diario 17 vagones de patatas en Madrid, y que sólo dos o tres iban a la plaza de la Cebada, repartiéndose los restantes entre los establecimientos de comestibles y verdulerías.

Esto ocurre también con la fresa, con los plátanos y con varias verduras.

Además, en los datos oficiales estadísticos se consigna que en el mes de Marzo entraron en la plaza de la Cebada 4.301 bultos de patatas, que devengaron 1.075,25 pesetas, esto es, a 0,25 pesetas por bulto. Como cada vagón consta de cien bultos, por término medio, las matemáticas nos dicen que en el mes de Marzo tuvieron entrada en el Mercado de la Cebada 43 vagones de patatas, o sea uno y medio diario, con lo que se da la razón a nuestros comunicantes.

Para el mes de Abril tenemos las siguientes cifras: derechos devengados por patatas, 1.505 pesetas, que corresponden a 6.020 bultos, o sea, a 60 vagones, dos diarios.

Todavía no conocemos los datos de Mayo; pero hay que suponer que las cosas seguirán igual, porque nadie ha procurado ponerles remedio, y el Ayuntamiento continuará sin percibir esas 1.500 pesetas diarias que le corresponde por los derechos de locación sobre las patatas.

Y lo triste es que ese dinero constituye un regalo que el Municipio hace a los asentadores, sin beneficio alguno para el consumidor, que continúa pagando el artículo al mismo precio.

Nosotros trasladamos la pregunta a los Sres. Aristizábal y Espín; pero lo hacemos más por complacer a nuestros comunicantes que por tener la esperanza de que se nos dé una respuesta.

Hay preguntas que no tienen contestación posible, y ésta es una de ellas. Mientras la política municipal de abastos no sufra las transformaciones exigidas por las necesidades de la villa e indicadas insistentemente por la Prensa, ni irán las patatas al Mercado de la Cebada, ni desaparecerán esos mercadillos, que son la vergüenza de una gran ciudad, ni abaratarán los artículos de consumo.

LA FIESTA NACIONAL

La becerrada de los de Correos

A beneficio del Colegio de Huérfanos del Cuerpo de Correos se celebró ayer tarde la becerrada anunciada. Se lidiaron cinco becerros y un utrero de la ganadería de D. Manuel Santos.

Calvito, que actuaba de primer espada, vió volver vivo a los corrales a la víctima que tenía destinada.

Luis Gómez, espada del cuarto becerro, se quedó todo lo quieto que le mandó su asesor del callejón; pero luego se fué a la enfermería, no sabemos por qué.

El utrero, en vez de Pepe Mora, como estaba anunciado, lo toreó, muleteó y mató superiormente el hermano del matador de toros Fuentes Bejarano. El espada fué ovacionadísimo.

Los matadores restantes hicieron lo que pudieron, y no fué poco.

Presidieron bellísimas señoritas, asesoradas por Ramón Sarachaga.

Dirigieron la lidia los matadores de toros Valencia II, Bejarano, y los de novillos Andrés Mérida y Torquito III. Todos ellos hicieron proezas por «proteger» a los muchachos, y se lucieron toreando.

EN TRUJILLO.--Toros de la viuda de Soler.--Marcial Lalanda, Villalta y Carlos Sussoni

Trujillo, 5.—Con un lleno se celebró la corrida de feria, lidiándose toros de la viuda de Soler, por los diestros Marcial Lalanda, Nicanor Villalta y Carlos Sussoni.

Lalanda, superior en sus dos toros. Sobresalió en su primero, del que cortó la oreja.

Villalta, en los suyos, toreó muy bien con el capote, y con la muleta dió pases templados y suaves, y que entusiasmaron. Dió dos estocadas colosales, cobradas arrancando a matar por derecho. Se le dieron dos orejas y un rabo.

Sussoni, muy bien toreando y matando. Fué muy aplaudido y cortó una oreja.

EN ALGECIRAS.--Palmeño, Maera e Iglesias.--Novillos de Surga

Algeciras, 5.—Se celebra la novillada de feria. La entrada es mediana.

Primero.—Manso. Huye de los capotes. Toma tres varas y derriba en dos. Palmeño hace una faena temeraria, saliendo volteado e ileso. Acaba con una estocada alta y un descabello. (Ovación y oreja.)

Segundo. — Cumple en varas. Maera hace una faena valiente y adornada y mata de una estocada delantera. (Ovación y vuelta.)

Tercero.—Manso. Acosado cumple en varas. Iglesias veroniquea adornado. Luego prende dos pares de banderillas que le valen sendas ovaciones.

Iglesias ejecuta una colosal faena con la mano izquierda. Entra a matar recto y receta media que mata. (Gran ovación.)

Cuarto.—Palmeño torea colosalmente, siendo ovacionado. El bicho toma cuatro varas. Iglesias y Palmeño se lucen en quites.

Palmeño hace una buena faena de muleta. Deja un pinchazo. Sigue temerario y receta una gran estocada. (Ovación, oreja y rabo.)

Quinto.—Maera da unas verónicas colosales y es ovacionado. Con la muleta se desconfía. Deja una estocada baja, un pinchazo y una alta. (Pitos.)

Sexto.—Iglesias veroniquea colosalmente. (Ovación.) En quites está adornado y valiente, y se repite la ovación. Pone un gran par de banderillas, y vuelven a aplaudirle.

Iglesias, sólo en los medios, y sobre la izquierda, hace una faena por naturales y de pecho que son oleados. Cobra un pinchazo y una estocada alta Descabella. (Ovación.)

OTRAS NOTICIAS

La medalla de la Prensa valenciana

Ayer se recibieron noticias de Valencia dando cuenta de que por mayoría de votos se había concedido al diestro Enrique Torres la medalla de oro regalada por «La Voz Valenciana» para el torero que a juicio del público obtuviera mayor éxito en la corrida de la Prensa, celebrada el domingo.

Final de un incidente

Se ha dictado auto de sobreseimiento con todos los pronunciamientos favorables en la causa que se seguía a Valencia II por lesiones a un chofer.

Comprobado que Valencia II no fué responsable de dichas lesiones que se causó el chófer al caer, cuando intentó renovar la pelea con Valencia II, se ha sobreseído la causa libremente para este último.

El festival del Aero Club

He aquí el programa definitivo del festival que se celebrará el próximo sábado, a las cinco y media de la tarde, en la plaza de Madrid:

Al frente de las cuadrillas hará el despejo y ejecutará algunos trabajos de equitación D. Antonio Cañero. Lidiará y matará un toro de D. Manuel García, antes Aleas, D. Julián Cañedo, actuando de picadores Anguila y Capuchino, y de banderilleros, Sotito y Magritas. Este será además sobresaliente de espada.

Una cuadrilla cómica, llevando al frente a D. Fernando Urquijo, al que auxiliarán D. Esteban Areal y D. Jesús Borlado, lidiará y matará un becerro de López de Letona. Luego, cuatro becerros de la misma ganadería serán estoqueados por D. Ramón Melgarejo, D. Tomás Chavarri,, D. Mauricio del Rivero y D. Carlos Urcola, y banderilleados por el conde de Darnius, D. Ramón Rueda, don Joaquín Barrueta y D. Alejandro Avial.

De auxiliares figurarán D. Esteban Areal y D. José Brujo, dirigiendo la lidia Valencia II, Márquez, Fuentes Bejarano, Gitanillo de Triana y Chaves, que también empuñarán los rehiletes en algunos de los becerros.

Consejo de guerra

El próximo día 9, a las diez de la mañana, se celebrará en las Prisiones Militares de esta corte el Consejo de guerra que ha de fallar la causa instruída contra los legionarios José Cucala Bruñó y Alfredo Navarro Rodríguez, por los delitos de homicidio y lesiones, respectivamente.

El fiscal, en su escrito provisional, solicitaba para los procesados la pena de muerte; pero del resultado de las pruebas practicadas ha modificado sus conclusiones, pidiendo para Cucala veinte años de reclusión temporal y cuatro años de prisión para Navarro.

EL SECRETO DE LA ETERNA JUVENTUD

LA LOZANIA DE UNA ANCIANIDAD

Un buen día, sentado en la cúspide de su pirámide octogenaria, debió ocurrirle al ilustre Gutiérrez Gamero: «¡Ochenta años te contemplan!» Y se propuso plasmar la mirada retrospectiva en un libro, que ya fué un acierto bautizarlo «Mis primeros ochenta años». Pero el autor omitió muchas cosas, referidas luego a sus lectores de LA LIBERTAD, y las ha coleccionado en otro libro, que epigrafía: «Lo que me dejé en el tintero.»

«Memorias» aquéllas, «Memorias» éstas, sin proponérselo Gutiérrez Gamero lleva al género que cultiva en sus dos últimos libros (y cultivará en el próximo, porque el fecundo escritor ha dejado todavía en el tintero más cosas que seguramente referirá, para deleite del lector y gala de las letras costellanas) una novedad que, si no lo fuese en absoluto, la acentúa con estricta y precisa definición.

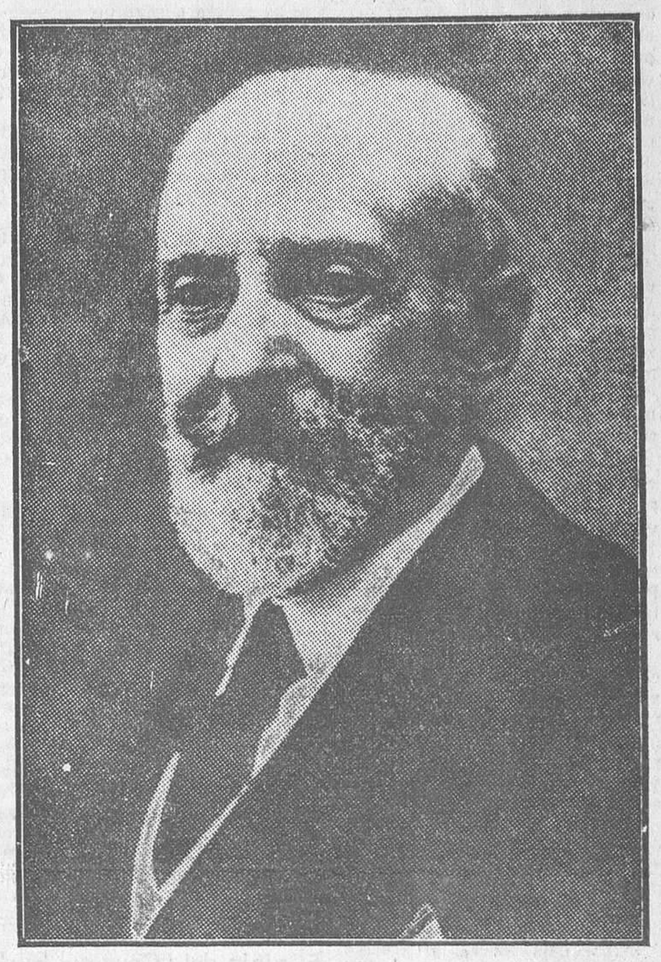

D. Emilio Gutiérrez Gamero

Innumerables los libros de «Memorias», se distinguen los de Gamero por un subjetivismo pudoroso y una risueña visión del pasado. En las «Memorias del tiempo viejo», Zorrilla se magnifica en el relato de su bohemia errante; en las «Memorias de un setentón», Mesonero Romanos se sumerge en la benedictina recopilación de la época que retrata; en las «Memorias de un gacetillero», el maestro Francos Rodríguez subordina al ambiente los personajes que evoca en una remembranza desolada. En todas esas invocaciones del pretérito flota la melancolía. El pasado, lo que fué, el recuerdo que habla del enigma que está ante nosotros, y en el que, como en un mar insondable, habremos de sumergirnos. Es la idea de la muerte palpitante, como una estrella negra en el blanco horizonte del instinto que la rechaza. Es la vejez o tal vez la agenesia senil, amenazada por la fatalidad, que pone en el pasado la vaga tristeza de lo que ya no ha de volver... Gutiérrez Gamero relata, recopila, describe, y cuando este joven de ochenta y dos años tropieza con el cólera que angustia a Madrid, dice: «La muerte es una enemiga declarada que nos acecha, cautelosa, para jugarnos una mala acción, y lo mejor para vivir con tranquilidad es creer que no ha de llegar nunca.»

Asegura el doctor Voronoff que sus experiencias para el rejuvenecimiento, a virtud de las glándulas del mono, hipotecan una longevidad de ciento cincuenta años, crean una raza exenta de alifafes, otorgan vida alegre y confiada, hasta que un día la muerte llegará, piadosa, de un modo repentino. A Gutiérrez Gamero le han sido innecesarias las experiencias de Voronoff para no temer a la muerte, para disfrutar la vida, para mirar al pasado sin nostalgia. Le ha bastado su condición temperamental: ser optimista.

No es ciertamente que nuestro autor atribuya a la existencia y a los hombres aquella perfectibilidad triunfadora que constituye la medula de la vieja escuela alejandrina, que tuvo luego por mentor a Liebnitz, y en el cachazudo doctor Pangloss el símbolo de la vida plácida, porque él ha sentido la amargura de la existencia y el dolor del hombre. Es que trazando perspectivas consoladoras, en pugna con Lubosk, con Byron, con Leopardi, no se hunde en las desesperaciones de Hamlet, que nos circundan de enigmas pesimistas, y pone una sonrisa irónica en los cuadros sombríos de Schopenhauer, endulzando las acritudes del Destino.

Convertir el Mundo en la ciudad doliente; empeñarse en una concreción negativa de todas las cosas; sujetar sistemáticamente a una ley de gravedad del desengaño cuanto nos rodea, saturándolo de morbosidad y desesperanza, y supeditándolo al mal y atormentándolo con una fatalidad que implique la reversión al dolor perenne, del cual no podremos libertarnos jamás; adscribirnos, en fin, a la escuela pesimista que pretende encontrar en la negrura del horizonte la clave de la vida fuerte, no es un cauterio, en verdad, para las heridas que nos producen los cardos de este valle de lágrimas... Acaso peque de pueril la ingenuidad optimista, y merezca los zumbones sarcasmos volterianos; pero ahora acaba de decirlo Charcot, confiado en la reaparición del general Nobile: «Seamos optimistas, que es el secreto de todos los éxitos y ley incluso de la vida.» Tal vez el acierto esté en el término medio del sensato meliorismo; mas no olvidemos que en optimismo se engendra la agerasia, condición de vejez sin achaques; que él es una a modo de escatología de la edad avanzada, y que, en fin, él logra proyectar en la cumbre de los ochenta años, sobre la nieve de la edad, un fulgor que alegra y conforta.

Por esto, cuando un escritor optimista se recrea en la exhumación de recuerdos difuminados, personajes desvaídos, escenas penumbrosas, al que lee no le oprime la angustia de lo que se fué y no volverá. En la lontananza sin opacidades advierte el latir del pasado con todo su prestigio, y lo estudia con placentero ahinco. Tanto más si la narración es vibrátil, espiritual, ágil, sazonada de fina ironía, como esta segunda de «Lo que me dejé en el tintero».

Castro y Serrano recomendaba: «Si queréis ser leídos, sed amenos.» Gutiérrez Gamero profesa esa doctrina y la practica. Quiso que su libro fuera leído, y de él hizo una amenidad. Se ha preocupado de entretener. Por eso desdeñó las teorías disciplinantes, el orden cronológico, la minucia sistematizada. Y así ha podido escribir en el prólogo:

«... Quizá mi libro anterior, y el que ahora ofrezco al público, no entren en la categoría de Memorias históricas, de historia inédita quiero decir, sino como exposición de costumbres, de personajes y de sucesos de todo género que se quedaron en mi retina espiritual, de donde los voy sacando a tirones, conforme me pide el gusto y me solicita el recuerdo, que tiene sus caprichos y hay que someterse a ellos.»

Y pasma la retentiva de Gutiérrez Gamero. Sus «Memorias» son un modelo de exposición. En ellas desfila sociedad de la segunda mitad del siglo XIX: luchas, sucesos, personajes, anecdotario, elementos de juicio, desde el arte de Lagartijo a la tragedia de Maximiliano, todo expuesto «cálamo currente», mariposeando en la vida artística,

Ministerio de Educación, Cultura y Deporte 2012

social, política, y marcando detalles de transcendentales acontecimientos. Es un libro de interés palpitante, cuyo mérito princpal está en que este ilustre académico, ni se engola en la expresión ni solemniza lo trivial, alardeando de limpieza en el estilo, agilidad en el relato, ornato en la pintura, color de realidad, jugo y lozanía en la dicción, acusadora de que en este octogenario aletea una perenne juventud que afluye a la pluma, clara y rebosante de optimismo, para confirmar que son éstos los primeros ochenta años del ilustre literato.

Así, además, hace presumirlo la mirada vivaz, la sonrisa perpetua, la movilidad física de este escritor de pluma firme, de este profesor de energía, en el cual los años no apagan su espiritualidad ni declinan su prestancia mundana.

DARIO PEREZ

Gaceta de Tribunales

La violencia de un guardia pacífico

El guardia de la porra, pacífico y tutelar por su función, apela a la mímica para hacer obedecer su autoridad. El gesto, la insinuación, el estridente sonido del pito son procedimientos persuasivos. Pero el que hoy ha comparecido ante la Audiencia acusado de lesiones, una vez agotados tales métodos pacíficos, recurrió a la violencia, descargando la porra sobre la cabeza de un mozo de cuerda que, cargado con un armario, atravesaba la calle de la Magdalena y desobedeció sus órdenes.

El lesionado tardó en curar veintiocho días, y el elocuente fiscal Sr. Acquaroni solicitaba para el procesado la pena de cuatro meses y un día de arresto mayor.

El notable letrado Sr. Onís, en un razonado informe, pidió la absolución.

El crimen de un loco

En Abril del pasado año, don Francisco Méndez y Méndez, que vivía en la calle de O'Donnell, en Tetuán de las Victorias, con una mujer llamada Genoveva de la Peña, después de violenta disputa, hizo sobre ella varios disparos, causándole la muerte.

Francisco Méndez hizo frente con la carabina a la Guardia civil cuando se disponía a detenerlo, y las circunstancias extrañas del hecho y los antecedentes personales del matador hicieron pensar en que se trataba de un anormal mental.

El defensor, Sr. Tarragato, pidió en el sumario que el procesado fuera sometido a un examen médico, acordándolo el Juzgado. Internado en Leganés Méndez, el dictamen pericial afirma que padece parálisis general progresiva, determinante de irresponsabilidad.

El Ministerio fiscal, no obstante, ha solicitado la apertura del juicio oral; pero la Sala ha pronunciado el sobreseimiento.

Sentencia absolutoria

La Sección cuarta de la Audiencia ha dictado sentencia en la causa seguida contra la sirvienta que mató a Cristeta, muy conocida en el mundo galante.

El Tribunal ha reconocido la eximente de legítima defensa, tan elocuentemente sostenida en el juicio oral por el notable criminalista Pedro Rico, absolviendo, en su consecuencia, a la procesada.

DE ESGRIMA

CAMPEONATOS SOCIALES

Como estaba anunciado se ha celebrado el campeonato social de esgrima de las tres armas, con Jurado oficiales, actuando los señores conde de Asmir, Arronte, Ramírez, La Puerta, A. de España, Isidro G. Mendoza y Cerdera, de la Federación Central de este noble deporte que, galantemente se ofrecieron, dando una prueba más de su proverbial amabilidad y su interés en fomentar este aristocrático deporte.

Tras los lucidos asaltos a que ha dado lugar este torneo, la clasificación totalizando las tres armas queda establecida:

1.º Gregorio de la Fuente.
2.º D. Alberto C. Palmer.
3.º D. José García.
4.º D. Manuel Leno.

A nuestros suscriptores

A los suscriptores que se ausenten de esta capital durante el verano a cualquier población de España se les enviará el periódico sin aumento de precio, para lo cual será indispensable que dejen abonados por anticipado UN TRIMESTRE, previa presentación del recibo corriente.

Para facilitar la labor administrativa y evitar en lo posible los extravíos de ejemplares, se ruega encarecidamente nos expresen con toda claridad la nueva dirección.

Los que se trasladen al Extranjero abonarán además el importe del franqueo correspondiente.

Noticias de aeronáutica

Los servicios de Navegación y Transportes aéreos

En primero de Julio próximo se procederá a la organización de los servicios de Navegación y Transportes aéreos en el Consejo Superior de Aeronáutica, creándose una secretaría y cuatro secciones, teniendo cada una encomendados los siguientes asuntos:

La secretaría, con la habilitación y archivo-biblioteca, serán comunes con los del Consejo, desempeñando las mismas funciones el personal de éste. Además tendrá esta dependencia asignado directamente a su atribución cuanto se refiera a la política aérea y asuntos generales.

A cargo de la primera sección queda encomendado el estudio y despacho de los asuntos de aeropuertos y servicios auxiliares de la navegación aérea.

La segunda sección tendrá adscritos a su especial estudio y resolución cuanto se refiere a la matrícula, clasificación e inspección de las aeronaves, títulos de personal y su reconocimiento. Asimismo radicará en su esfera cuanto se refiera a seguros.

En la tercera sección se estudiará el despacho y clasificación de cuanto se refiera a industrias aeronáuticas y sus conexas, laboratorios y escuelas especiales.

Y la cuarta tendrá encomendado a su especial atribución cuanto se refiera a tráfico, líneas regulares aéreas, policía y jurisdicción aérea.

El comandante Gallarza, en Sevilla

Sevilla, 5.—A mediodía llegó tripulando un aparato Breguet el comandante Gallarza. Desde el aeródromo se trasladó al Hotel Alfonso XIII, donde almorzó con el jefe de la base aérea de Tablada. Después marchó en automóvil a Cádiz, donde va a inspeccionar con Ruiz de Alda las obras que se llevan a cabo en el aparato en que el comandante Franco va a dar la vuelta al Mundo.

Los tripulantes del "Jesús del Gran Poder"

Bagdad, 5.—Los aviadores españoles capitanes Jiménez e Iglesias, que siguen en esta ciudad y son huéspedes de las fuerzas aéreas británicas, se proponen salir mañana con dirección a Dawiyad, donde el «Jesús del Gran Poder» sigue custodiado por tropas de Policía.

Los capitanes Jiménez e Iglesias intentarán reanudar el vuelo con su aparato hasta el aeródromo de Shaibah, próximo a Bassora; pero no realizarán ninguna tentativa para abandonar el Irak con dirección a la India hasta después de haber recibido de Madrid las piezas de recambio que solicitaron.

El viaje del "Cruz del Sur"

El «Southern Cross» aterriza en la isla de Suva

Suva (islas Fidji), 5.—El avión «Southern Cross» ha aterrizado a las tres y veinticuatro, hora de verano de Greenwich, en esta isla.

Las últimas cinco horas de travesía fueron muy inquietantes, pues los tripulantes tuvieron que luchar con la falta de combustible, que se terminaba por momentos.

Una multitud entusiasta esperaba a los aviadores, a los que tributó un recibimiento grandioso.

El piloto, Kinsford-Smith, inmediatamente después de descender del avión, dijo: «Me siento orgulloso de ser australiano; pero más orgulloso y contento de tener dos compañeros norteamericanos que compartan los peligros y los honores conmigo. Hubo anoche momentos en que creí que todo estaba perdido y que no podríamos llegar hasta aquí; pero me sentía confortado al pensar que detrás de mí estaban mis dos compañeros, dispuestos a hacer todo cuanto humanamente fuese posible para el éxito de nuestra empresa.»

Los tripulantes del «Southern Cross» saldrán de Suva tan pronto como sea posible.

La última etapa de este vuelo es muy posible que sea directamente a Sidney, en vez de Brisbane, como anteriormente habían proyectado.

Los 10.000 naturales blancos que acudieron con gran entusiasmo a recibir a los aviadores del Southern Cross» se muestran orgullosos de tener entre ellos a los aviadores que han realizado el más importante vuelo transoceánico.

Los aviadores, aclamados

Suva (islas Fidji), 5.—Los tripulantes del «Southern Cross» fueron recibidos por una inmensa muchedumbre, que aclamó a los aviadores con frenético entusiasmo. Kingsford-Smith y sus compañeros han declarado que la última noche fué malísima para el vuelo, y que no encontraron buen tiempo hasta llegar a las inmediaciones de estas islas. La perfecta regularidad de la marcha del motor salvó a los aviadores de una catástrofe, que temieron en algunos momentos, después de atravesado el ecuador.

El alcalde de Suva dió la bienvenida a los aviadores en nombre de la ciudad, y, al estrechar su mano, dijo que se complacía en felicitar a los cuatro hombres más valientes que han llevado a cabo una magnífica hazaña aérea.

En busca del dirigible "Italia"

El «Hobby» llega a la bahía del Virgo

Oslo, 5.—Se ha recibido un mensaje del «Hobby» que dice que éste ha llegado a la bahía del Virgo, en la isla de los Daneses. El mensaje viene retransmitido desde King's Bay.

En esta bahía hay suficiente agua libre de hielo para que el hidroplano de Holm pueda despegar. El aparato será botado inmediatamente que los preparativos se terminen.

El «Braganza» ha llegado a la bahía de Mossel, sin encontrar rastros del «Italia» ni de su tripulación. Una partida, formada por parte de la tripulación del «Braganza», ha salido con rumbo al Norte para seguir buscando al dirigible perdido.

¿Otro mensaje de Nobile?

Estocolmo, 5.—Tres personas, poseedoras de estaciones receptoras de telegrafía sin hilos, dicen haber captado un mensaje cuyo texto, redactado en italiano y en inglés, parece ser una petición de auxilio de la expedición polar dirigida por el general Nobile, y en la que se dice que el «Italia» solamente puede recibir las emisiones de la estación radiotelegráfica de Burdeos, de La Croix De Hins.

Parece probable, sin embargo, que se trata de una mixtificación.

NOTA DE LA PRESIDENCIA

El problema de los carbones

A las tres y media de esta madrugada ha sido facilitada la siguiente nota de la Presidencia:

«Cualesquiera que hayan sido las sinceras manifestaciones del ministro de Fomento al tratar legítimamente con una personalidad asturiana del importante problema de los carbones, no estaban seguramente destinadas a la publicidad, y no ha habido discreación en divulgarlas con tal fin, ni acierto en consentirlo.

Si el ministro no está completamente satisfecho del funcionamiento del Consejo de Combustible, él procederá, que no son estos los tiempos de constantes eufemismos y satisfacción a «forciori» de toda actuación oficial.

Lo indiscutible, afortunadamente, en este caso es la honorabilidad y celo del Consejo; su aptitud y eficacia la juzgará el Gobierno.

Pero lo más importante es el problema en sí mismo, que no se resuelve en un día, y que estaría más agudizado sin la constante intervención del ministerio de Fomento.

Los resultados de la organización, en marcha escrupulosamente estudiada, se han de recoger en su totalidad en breve plazo, tanto más breve cuanto con más firmeza la Federación Hullera le preste su cooperación decisiva; pero es altamente injustificado que subsista y se aliente el estado de alarma que se recoge estos días en Asturias, no obstante la confianza que debía inspirar la intervención que el Gobierno, por medio del Consejo de Combustible, hace intensamente, pues nadie podrá olvidar, sin que le ciegue la pasión, que a pesar de la enorme crisis mundial por que la industria hullera atraviesa y la gran diferencia de precios de nuestro carbón, siguen nuestras explotaciones en marcha, y se ha conseguido que el conflicto que tanto preocupa guarde sólo relación con una cantidad inferior al 5 por 100 de la producción nacional, dato harto elocuente e indiscutible elogio del régimen establecido y del patriotismo de obreros, consumidores y patronos.

El sacrificio del aumento de jornada que con notorio altruísmo aceptaron los obreros y cuya influencia puede ya definirse, así como las modificaciones que se han de introducir en los transportes y operaciones de los puertos, se traducirán en una reducción de precios de tasa para fecha muy próxima, a la que se acumulará la procedente de las mejoras que se tienen proyectadas en los puertos, logrando de este modo una justa compensación a favor de los consumidores, simplificando lógicamente la intervención oficial de tan importante sector de la riqueza nacional.

No es posible aplicar deformidades ni medidas restrictivas a la importación de carbón extranjero, que no sean las emanadas de la propia ciudadanía y patriotismo de los consumidores, porque España respeta fielmente sus Tratados y tiene un déficit del 25 por 100 de la producción para sus necesidades, y algunas, aunque muy contadas, no se satisfacen bien con las calidades nacionales. Tiempo vendrá en que éstas se mejoren y abaraten y el negocio será más próspero.

De todos modos, el Gobierno va procurando trabajo y ayuda a los obreros forzosamente parados, acaso no todos asturianos ni profesionalmente mineros, y ciertamente en menor proporción que la que sufren Inglaterra y Alemania, porque sin tratar de halagar con esta declaración a clases numerosas y bien organizadas, no puede desconocer que el Estado tiene el deber de extremar sus esfuerzos para conseguir que los trabajadores y sus familias vivan situación más fácil y decorosa que la de mendicantes.

Si todos ponen en lograrlo empeño igual al del Gobierno, no se tardará mucho en conseguirlo.»

PANORAMAS

TRAGICOMEDIA EN DOS MOMENTOS

Momento I.—El andén de una estación de ferrocarril. En un rincón, entre un montón de equipajes, hay una pelota de fútbol y uno de esos capachos que usan los toreros para transportar sus capotes. Uno de los capotes asoma los vuelos y se pone a dialogar con la pelota.

El capote.—*¿Qué hay, amiga? ¿De viaje?*

La pelota.—*Como tú. Ya lo ves. A buscar gloria, fortuna. Emigro al Extranjero...*

El capote.—*Yo también.*

La pelota.—*¿A dónde vas?*

El capote.—*A América. A Méjico, a Venezuela... Ya veremos cómo se da la suerte por allá... Y tú, ¿a dónde te diriges?*

La pelota.—*Yo a Amsterdam.*

El capote.—*¡Ah, ya! A la Olimpíada, ¿no?*

La pelota.—*A la Olimpíada.*

El capote.—*Pues que haya suerte.*

La pelota.—*La habrá. ¡A ver qué haces tú por esos mundos!*

El capote.—*Se hará lo que se pueda. ¡Adiós, amiga!*

La pelota.—*¡Adiós, hombre!*

El capote agita sus vuelos, conmovido. La pelota da dos pequeños botes de emoción y de impaciencia. Pita la locomotora. ¡Adiós! ¡Adiós! Flamean pañuelos. Una charanga toca un pasodoble. Se oye algún grito de «¡Viva España!» Un maletero filosófico comenta:

Ojos que os vieron partir,
¿cómo os verán al volver?

Momento II.—La misma estación. Acaba de llegar un expreso. De un vagón-cama, una mano baja al andén el capacho con el capote del «Momento primero». A poco, rueda al andén desde otro vagón la pelota que ya conocemos.

El capote.—*¡Cómo! ¿Tú? ¡Qué casualidad! ¿Pero qué es eso? ¿Te encuentras mal?*

La pelota.—*(Haciendo esfuerzos por mantenerse hinchada.) No, no... La fatiga del viaje.*

El capote.—*Estás algo desmejorada. ¿Es que no te ha ido bien por esas tierras?*

La pelota.—*Regular, regular... Ha habido de todo. Es natural.*

El capote.—*Si quieres, entramos aquí en la cantina y tomas algo caliente... ¿Eh?... ¿Qué es esto? ¿Qué te pasa?*

La pelota.—*(A punto de desfallecer.) No sé. Parece que me falta el aire...*

No puede terminar de hablar. Se oye ese ruido característico del neumático que se ha pinchado, y la pelota se encoge, hace una contorsión y queda como muerta. El capote ha acudido a auxiliarla. En su precipitación se le caen unas cuantas orejas de toro que traía envueltas.

El capote.—*(Levanta a la pelota cuidadosamente y le ve un agujero, un tremendo siete en el costado.) ¿Estás herida? Te han hecho un siete.*

La pelota.—*Me han hecho siete, que no es lo mismo.*

El capote.—*¡Bah! Ya pasará. Una tarde mala la tiene cualquiera. Ahora, a cuidarse. Tú lo que necesitas es aire.*

TELÓN

ESPAÑA Y AMERICA

La Junta del Comercio en Ultramar

Ayer se reunió, presidida por el Sr. Castedo, la Comisión permanente de la Junta Nacional del Comercio Español en Ultramar.

El secretario, Sr. Badía, dió cuenta de diversas comunicaciones recibidas y de las gestiones realizadas por la presidencia y la secretaría, en relación con la revisión arancelaria decretada recientemente en Chile, respecto a la cual, por haberse recibido ya la documentación necesaria, se acordó designar una ponencia para que haga un estudio detenido de la cuestión.

También fué informada la Junta de los trabajos preliminares para la organización de una Exposición del Libro Español en Beunos Aires, de acuerdo con la real orden publicada por el ministerio de Trabajo, como asimismo de las que se relacionan con la preparación del II Congreso Nacional del Comercio Español en Ultramar, y reconocimiento oficial de la Cámara Española de Comercio de Tampico.

Se aprobó una propuesta para la concesión de la medalla de Ultramar, en la que figuran el secretario de Trabajo, Industria y Comercio de El Salvador, el ministro y el cónsul general de este país en España, los cónsules generales del Uruguay, Cuba y Bolivia; el cónsul de España en Tampico, y el cónsul honorario, también de España, en Guayaquil.

Tomando en consideración las oportunas propuestas de secretaría, la Comisión acordó solicitar del ministerio de Estado se realicen las gestiones necesarias para llegar a un Convenio con Méjico respecto a la validez recíproca de los certificados fitopatológicos e iniciar igualmente las gestiones procedentes hispanoamericanas con objeto de impedir las falsas indicaciones de procedencia, que tanto perjudican a los exportadores españoles.

El delegado de la Junta ante el Consejo, Vehils, aceptó el encargo de la Comisión de hacerse intérprete ante la Sección de Aranceles de dicho organismo, de las aspiraciones de la Junta en relación con la modificación de determinadas partidas del arancel de importación que afectan a nuestro comercio con los países de Ultramar.

El propio Sr. Vehils recordó a la Junta que, en virtud de lo dispuesto en la ley Antialcohólica de Colombia de 20 de Noviembre de 1923, las Asambleas departamentales de aquel país han quedado facultadas, desde el 1 de Junio actual, para prohibir la introducción de bebidas alcohólicas en su territorio, y grava con impuesto de consumo los licores destilados extranjeros y las bebidas fermentadas nacionales y las extranjeras, por cuyo motivo, en algunos departamentos colombianos, se han aumentado los impuestos referidos, lo que afecta gravemente a la introducción de vinos y licores españoles en aquella nación. Pidió, en consecuencia, se solicite del ministerio de Estado las informaciones que el mismo tenga sobre el caso, y su opinión acerca de la posibilidad de una gestión amistosa que, respetando el propósito del Poder legislativo de Colombia de restringir el alcoholismo, deje a salvo en lo posible el interés español.

Por último, fué tomada en consideración una propuesta de la Cámara Española de Comercio de Guayaquil, encaminada a obtener, previas las oportunas negociaciones, la exención recíproca del requisito de visado consular en los pasaportes entre España y las naciones americanas.

UNA PREGUNTA, LECTOR...

¿Qué vió usted ayer?

¿Será verdad lo que nos dicen?

Nos comunican en atenta carta varias vecinas de la calle de Fernández de la Haza, de los números 82 y 90, de Tetuán de las Victorias, un hecho que, de ser cierto, es merecedor de las más acres censuras.

Según nuestra comunicantes, en la tarde del viernes se personaron en dicha calle, para hacer una visita de inspección, el teniente de alcalde, Sr. Polonio, acompañado de otros concejales y de tres guardias municipales. Al salir a la calle, y sin duda refiriéndose a no sabemos qué conversación, el primero de dichos señores, a grandes voces, profirió insultos graves contra los vecinos de la barriada, que originaron una gran protesta y una gran indignación, pues no se creen merecedores, ni mucho menos, de tales adjetivos.

Nos extraña el caso que nos denuncian, pues una autoridad no debe ampararse en su cargo para agraviar a nadie. Mucho menos cuando, según las referencias que nos dan, no hubo incidente, ni desobediencia, ni acto análogo, por parte de los vecinos.

¿Qué razón o motivo tuvo dicho señor teniente alcalde para proferir los insultos? Lo ignoramos. Pero, en todo caso, la ley le dejaba abierto el camino a seguir.

Haciendo lo que ha hecho—si es cierto lo que nos denuncian—, reconocemos que la indignación de los vecinos que le oyeron es muy lógica.

Un tejado con adornos

Llega el verano; con él los calores, y con éstos el continuo malestar para los modestos vecinos que habitamos en la calle de Estanislao Figueras, 7, 9 y 11, los cuartos interiores de los mismos.

A unos metros de nuestros pisitos se eleva un tejadillo, propiedad del 7 y 9; sobre éste existe un verdadero depósito de inmundicias (que arrojan varias vecinas muy amantes de la higiene y a las que habría que premiar con largueza), tales como persianas, calzado de todas clases, alfombras, latas, pelo, calcetines, trapos, papeles, etc., objetos que la mayoría han permanecido en exhibición el invierno y primavera, y que, con los continuos riegos con que Natura nos ha obsequiado, crecerán, proporcionándonos, si alguien no lo remedia, un panorama encantador y aromático.

Por si esto no fuera suficiente, a muy corta distancia hay unas cuadras, de las que diariamente extraen el flemo, que depositan a unos cuatro o cinco metros de nuestras narices, y por si aún resultara pequeña cosa lo anunciado, en línea paralela hay una fragua (que bien pudo distanciarla o elevar su chimenea), con su correspondiente chimenea de poco más de un metro de altura, que con el humo negruzco que despide «blanquea» ropas y pisos, y seguramente hará cambiar de color y nacionalidad a los sufridos vecinos.

Si es obligatorio tolerar todo lo mencionado, no habrá otro remedio que soportarlo con resignación; pero, caso contrario, el servicio de Higiene, al que particularmente nos dirigimos, ¿no podría hacer algo en beneficio nuestro girando una visita de inspección.—*Varios vecinos.*

La situación política

En Molina de Aragón

Ayer mañana, a las ocho y media, ha salido en automóvil con dirección a Molina de Aragón, para asistir a la inauguración del monumento erigido en memoria del capitán de Ingenieros D. Félix Arenas, D. Alfonso, acompañado del duque de Miranda y del general Berenguer.

También marcharon al mismo pueblo en automóvil el presidente del Consejo, el capitán general y otras personalidades.

En Molina se celebraron una recepción en el Ayuntamiento, una misa de campaña en la Plaza Mayor y el acto del descubrimiento del busto del capitán Arenas.

Después se celebró un banquete ofrecido por las autoridades.

Trabajos topográficos

Han comenzado los trabajos topográficos en la zona occidental de nuestro protectorado.

Un equipo de la Comisión Geográfica de Marruecos ha dado comienzo a sus trabajos de planimetría en el sector Gomara-Xauen, por la parte NE. del Ajmás.

La Seda

Ayer mañana llegó, procedente de Galicia, el comisario regio de la Seda, D. Federico Bernadas.

Viene satisfecho de la campaña sedera en aquellas provincias.

En breve saldrá para Andalucía.

Contra los acuerdos del Comité de Combustibles

Se ha dispuesto por la Presidencia que la resolución de los recursos de alzada contra acuerdos del Comité ejecutivo de Combustibles sólidos sea de la competencia del ministerio de Fomento.

Consejo

Hoy se reunirá los ministros en Consejo.

Ciencias administrativas

En el Palacio del Senado se reunió, bajo la presidencia de Melquiades Alvarez, el Comité español de la Junta organizadora del IV Congreso internacional de Ciencias administrativas, que se reunirá en España en 1930.

Visitas

Visitaron al ministro de Fomento el director general de Abastos, los gobernadores civiles de Lérida y Segovia, D. Arturo Soria, el marqués de Rafal y D. Eduardo Landete. También le visitó una Comisión de fabricantes de cemento.

El Bachillerato

Una Comisión de padres de alumnos del sexto año de Bachillerato del Instituto-Escuela ha visitado al Sr. Callejo para aclarar algunas dudas acerca de su situación académica en relación con los exámenes de reválida.

CHINA Y EL JAPON

¿Murió Chang-So-Lin en el atentado?

Tokío, 5.—Según el diario «Jiji Shimpo», el mariscal Chang-So-Lin ha fallecido a consecuencia de las gravísimas heridas que sufrió al estallar varias bombas al paso del tren donde viajaba, acompañado de varios jefes y oficiales de su Estado Mayor.

«Los partidarios de Chang-So-Lin—añade este diario—mantienen secreta la muerte del «señor de la Mandchuria.»

También ha muerto el gobernador de Holungkiang, una de las tres provincias mandchúes, general Wu-Chun-Cheng, herido al mismo tiempo que el mariscal.

El dictador de la Mandchuria

Tokío, 5.—Los diarios dan como cierta la noticia de la muerte del mariscal Chang-So-Lin y muchos de ellos publican su biografía, recordando que fué hijo de una familia de pastores, que abandonó en su juventud para dedicarse al bandolerismo. La suerte le fué propicia, y su partida, insignificante en los comienzos de su nueva vida, aumentó de día en día, hasta llegar a convertirse en un verdadero ejército.

Durante la guerra rusojaponesa ayudó eficazmente a las tropas del Japón, obteniendo desde entonces la ayuda del Gobierno de Tokío, hasta llegar a ser el dictador de la Mandchuria, y finalmente de Pekín.

Se cierran las puertas de Pekín

Pekín, 5.—El Comité encargado de mantener el orden en Pekín ha entrado en funciones. Este Comité se ha encargado de la policía con la ayuda voluntaria de mil quinientos nordistas y ha ordenado el cierre de las puertas de la villa para evitar la entrada en ella de los desertores del ejército manchú.

El orden en Pekín

Pekín, 5.—El decano del Cuerpo diplomático y el Comité de salud pública han dirigido un telegrama al presidente del Gobierno de Nankín y a los generales adictos a éste, declarando que la brigada que manda el general Pao-Yu-Lin ha quedado en Pekín a petición de los firmantes del telegrama, para cooperar al mantenimiento del orden, si llegase a ser insuficiente para ello la Policía.

El telegrama expresa la esperanza de que esas fuerzas del general Pao-Yu-Lin serán sustituídas por fuerzas sudistas cuando éstas entren en Pekín.

Por ahora reina calma completa en esta capital.

Las vanguardias del ejército del Chantsi han llegado al palacio de Verano, situado, como se sabe, a unas diez millas de Pekín.

Las tropas del Shenei entran en Pekín

Londres, 5.—Comunican de Pekín que las tropas de Shenei hoy, a las diez horas, han entrado en Pekín. Los representantes de las potencias, a excepción de América, se han puesto de acuerdo sobre la necesidad de organizar un servicio de trenes internacionales entre Pekín y Tientsin. Estos trenes, convenientemente protegidos, permitirán la evacuación de todas las personas que deseen salir de la villa, y servirán también para asegurar el servicio postal. Esta mañana han sido ocupadas por las tropas entrantes las líneas telefónicas de largas distancias.

Evacuación de las últimas posiciones

Pekín, 5.—Se espera que la última línea del ejército nordista se retire esta noche, evacuando así las últimas posiciones.

Las tropas sudistas tendrán, si la evacuación se realiza, el camino hasta Pekín completamente libre de obstáculos.

Cuarenta millones para líneas aéreas en el Japón

Tokío, 5.—El Gobierno ha concedido un crédito de unos 40 millones de pesetas para el establecimiento de líneas aéreas de pasajeros, correos y carga en todo el Japón.

Una de las líneas se extenderá probablemente hasta Shanghai. Estos servicios aéreos se inaugurarán durante el mes de Abril del próximo año.

El Gobierno acordó conceder este crédito para aviación casi inmediatamente después de la catástrofe del aeródromo de Nakajina, en la que pereció el piloto japonés Kanichiro Kato cuando realizaba un vuelo de pruebas en el primer aeroplano de pasajeros construído en el Japón.

La vanguardia sudista entra en Pekín

Shanghai, 5.—Según informaciones de origen japonés, procedentes de Pekín, la vanguardia del Ejército del Chantsi, bajo el mando del general Tsan Hasui Hing, ha penetrado en aquella capital a las seis de la tarde.

De ser esto cierto, estas serían las primeras fuerzas sudistas que han hecho su entrada en la capital china.

Los asuntos de Marruecos

Sanjurjo

El alto comisario marchó a Tetuán desde Madrid.

Suicidio

Villa Sanjurjo, 5.—A la una de la madrugada, y en un cabaret, se suicidó el suboficial del Tercio Carlos Masfró Conde.

El fallecido pertenece a una buena familia, habiendo sido oficial del Ejército.

Se atribuye el motivo del suicidio a una mujer.

Momentos antes de suicidarse pidió una botella de Champaña y se la bebió, diciendo: «Así mueren los legionarios.»

Llegada

Villa Sanjurjo, 5.—Ha llegado el interventor local, general Edmundo Seco, con sus auxiliares, haciéndose cargo de la Intervención civil de esta villa.

Fué cumplimentado por una Comisión de comerciantes indígenas.

Fortificaciones

Villa Sanjurjo, 5.—La Comisión presidida por el teniente coronel Inchausti ha recorrido durante todo el día las posiciones, para estudiar la fortificación.

Escuadra

Larache, 5.—Es esperada en Casablanca la escuadra francesa del Mediterráneo, compuesta de tres acorazados, siendo autorizado el público para visitar los buques de guerra, prohibiéndose la entrada en el navío portaaviones «Beaern». El almirante de la escuadra recibirá mañana al residente general, M. Steeg, que dará un vino de honor, marchando después con el residente al Palacio imperial para ser recibido por el sultán.

Comunican de Agadir que fondearon en aquella rada tres contratorpederos procedentes de Casablanca.

Premios

Se ha celebrado en Alcazarquivir el acto de entrega del premio instituído por el general Tourné, en memoria de su hijo Joaquín, teniente que fué del batallón de Cazadores de Las Navas, número 27, que en Junio de 1909, en el barranco del Lobo, halló la muerte.

El jefe del batallón de Africa, núm. 11, sucesor del de Las Navas, teniente coronel Sr. Ferrer, después de celebrarse una misa en memoria de su hermano el teniente fallecido, Julio, dirigió a las fuerzas una alocución, entregando 304 pesetas al sargento José Gómez Mateo y 200 al soldado Eulogio Oreja Vallejo, que se hicieron acreedores al premio, desfilando después el batallón ante el coronel Castello.

Deportes

Se espera la llegada de los equipos de fútbol Real Balompédico Linense, que en Cheminot (Rabat) tomarán parte en los partidos de fútbol que se celebrarán con

Ministerio de Educación, Cultura y Deporte 2012

motivo de los festejos, contendiendo con una selección de Larache.

Choque

Tánger, 5.—En la carretera de Rabat a Casablanca chocaron un autobús y una camioneta que iban a gran velocidad.

La camioneta fué despedida contra la cuneta, y uno de los viajeros que iban en ella resultó con el cráneo fracturado. En el autobús iban muchos viajeros, y quedaron muertos varios de ellos, y otros, en gran número, heridos, algunos de gravedad.

Los conductores de ambos vehículos han sido detenidos y encarcelados.

En el autobús iban 21 viajeros.

Lotería

Tánger, 5.—Varios particulares tangerinos se reunieron para emitir una lotería, cuyos décimos vendían a dos francos, siendo el premio mayor de 15.000.

Los sorteos se proyectaban para todas las semanas, dejando determinada cantidad para las Asociaciones benéficas locales.

Al celebrarse el primer sorteo surgieron diversos incidentes, por salir varias bolas al mismo tiempo, discutiéndose a cuál de ellas correspondía dicho premio.

Continuó el sorteo, que se celebraba en el teatro Cervantes, cuando se sacó una bola que tenía un número superior a 25.000.

Como el número de billetes era sólo de 3.000 se originó una protesta del público, pidiendo la suspensión del sorteo.

Se ha presentado una denuncia en la Comisaría de Policía.

Todos los premios pequeños que salieron premiados han sido pagados por quienes organizaron esta lotería.

No es probable que vuelva a hacerse otra jugada ante el fracaso actual.

Arbitraje

Rabat, 5.—Nombrado un alto magistrado francés para actuar de árbitro en la diferencia surgida entre los herederos del sultán, recientemente fallecido, y el chambelán de éste, ha dictado un laudo, que ha sido aceptado por ambas partes, quedando resuelto el litigio.

UN TEMA INTERESANTE

Abolicionismo y dispensarios antivenéreos

Para el doctor Palanca

Querido amigo: He leído tu interesante artículo, publicado en la página médica de «El Sol», y estimo deber imperativo contestarte desde estas columnas de LA LIBERTAD, tan amadas por mí.

Los abolicionistas te agradecemos muy sinceramente, puedes creerlo, tu invitación a una alianza contra el peligro venéreo; pero es deber ineludible clarinear que, mientras a nosotros ni un solo momento se nos olvidó predicar en favor vuestro, vosotros, los reglamentaristas claros y los seudorreglamentaristas, no disteis aún el primer paso en pro del ideal abolicionista.

En todos nuestros actos y escritos de propaganda se abogó, aboga y abogará por la creación del delito sanitario, por la institución del certificado, o reconocimiento, prematrimonial y por la promulgación de una ley de investigación de la paternidad. A tu disposición se halla la documentación. En cambio, no podrás citarme ni un solo colega de los a ti afectos que haya alzado su voz por la noble doctrina de Josefina Buttler.

Sin embargo, no hay NADIE capaz de negar lo invulnerable de los siguientes argumentos:

a) Los reglamentos, preocupándose sólo de la ramera y desatendiendo al hombre que frecuenta su trato, comete un error. Tan contagiosa es la mujer que vende caricias como el hombre que se las compra.

b) Si el amor mercenario es un delito cometido por un hombre y una mujer, nada justifica castigar y perseguir *exclusivamente* a esta última.

c) No confieren seguridad alguna profiláctica los reconocimientos periódicos cuando se trata de mujeres que en un día—como ocurre los domingos con muchas rameras madrileñas—entran en contacto con diez o doce hombres, muchos de ellos afectos de dolencias contagiosas.

d) Los reglamentos no se aplican a las hetairas, y sí sólo a las rameras pobres.

Por razones de ética, por motivos de justicia, por ineficacia de los métodos reglamentaristas, resulta indefendible el horror de mantener en un plano de inferioridad legal y social a las prostitutas pobres. Así opina ya la casi totalidad de las naciones.

Ahora precisamente hállase planteado, en el seno de la Federación Abolicionista Internacional, el importante problema de la reforma de los artículos 5.º y 6.º de sus estatutos. Fíjate, querido Palanca, en la calidad de unas cuantas respuestas. Ello te permitirá formar idea clara del ideal abolicionista.

American Social Hygiene Association opónese a toda medida que se limite a las mujeres, no alcanzando por igual a los hombres.

Rama danesa condena la visita obligatoria de un solo sexo. Puede justificarse en ciertas ocasiones la de los dos.

Rama húngara recusa la reglamentación; pero admite el reconocimiento de las personas sospechosas, sea el que sea su sexo y condición.

Rama holandesa protesta contra la irritante desigualdad de preocuparse de preservar al hombre de ser contagiado por una ramera, y no de que ésta lo sea por aquél.

Los abolicionistas no nos oponemos a ninguna medida encaminada a combatir el peligro venéreo; sí a que la mujer *pobre* sea considerada de peor condición que el varón que la seduce, explota y merca. Que la ley sea igual para todos.

Por otra parte, los abolicionistas españoles no necesitamos incorporarnos a organismos oficiales para predicar la urgencia de que sea establecido el delito sanitario. Por nuestra cuenta y riesgo, venimos voceándolo desde hace seis años, en cuantas ocasiones se nos mostraron propicias para el pregón.

En síntesis, amigo Palanca: que los abolicionistas te esperamos con los brazos abiertos. No tienes nada que pedirnos. Espontáneamente hicimos ya cuanto tú crees que es nuestro deber en el camino de una fusión de iniciativas.

Los Dispensarios actuales merecen todas nuestras simpatías. Facilitar medios de curación, sin mostrarse excesivamente indiscretos, es el camino más llano y eficaz que la lucha antivenérea puede escoger.

¿Crees tú que es igualmente bien apreciado el noble lirismo, fragante de sano sentido humano, de nuestras campañas?

DOCTOR CESAR JUARROS

LOS TEATROS

ZARZUELA

«Cantuxa», dos actos y un epílogo, letra de Adolfo Tarrado Estrada, música de Gregorio Baudot

La intención de la Dirección artística de la Zarzuela no ha podido ser más noble ni el resultado de la prueba más satisfactorio.

«Cantuxa», ópera bien cuidada, de sabor gallego—ópera folklórica se adelantan a decir los autores—, pertenece a la cantera de música popular, organizada, muy sabiamente por cierto, por el señor Baudot, que no es manco, ni mucho menos, en estos menesteres.

El maestro Gregorio Baudot

Música gallega, a base de ternuras, sin estridencias, con un ritmo inicial que se sabe mantener con acierto en toda la obra.

Agil y graciosa en algún momento, como en aquel coro de romería y en la misma entrada del jaquetón personaje que hace el barítono—para nosotros un número fundamental por su sobriedad y buen tino—, acusa momentos felices, como el dúo de confesión amorosa del primer acto y el «introito» del segundo, con suaves temas de alborada.

Y por encima de todo esto se halla la orquestación magnífica, en la que Gregorio Baudot se revela como un excelentísimo profesor. Un orquestador al estilo de su paisano Soutullo, que para mayores analogías hasta en el tipo se le parece.

El libro tiene justeza y retrata en ocasiones—el trágico epílogo—el rústico atraso de las aldeas gallegas.

En uno y en otro autor hay madera para obras de transcendencia, y ayer pudieron saborear las mieles del triunfo, conquistando un éxito placentero. La mayoría de las localidades del teatro estaban ocupadas por elementos de la colonia gallega, que en todo momento se partían las manos de tanto aplaudir.

La interpretación fué excelentísima, llevándose la mejor parte Felisa Herrero—que canta cuanto quiere y como quiere—, sin que en nada desmerecieran la Pereira, Delfín Pulido, Estarelles, Redondo del Castillo y Carlota Sanford, que salvó un embolado dificilísimo, en el que había que cantar y dar la cara.

Afinados los coros y servida discretamente la escena.

CÓMICO

Beneficio de Benito Cibrián y reposición de «El escampio»

Toca a su fin la temporada en el Cómico, que, al decir de los frecuentadores, ha sido intensa en todos sentidos.

Benito Cibrián, que sigue con los ojos puestos en Madrid, no escatimando sacrificios para lograrlo, puede mostrarse ufano con el resultado de esta actuación, porque apenas si ha tenido que renovar el cartel, habiendo merecido estimación de la crítica y ayuda del público.

«Al escampio», que ya conocimos y comentamos oportunamente, encaja muy bien en el temperamento de Benito Cibrián, y puede formar muy dignamente lista de su repertorio.

En esta obra debutó el niño «Antoñín», que estuvo afortunadísimo y fué muy aplaudido.

La jornada de anoche fué buena y el público salió satisfecho.

CALDERÓN

«La linda tapada», de Tellaeche y Alonso

A pesar del calor y de la hora intempestiva, porque en estos meses el vermut teatral está llamado a desaparecer, había ayer mucho público en Calderón, afanoso de escuchar a Marcos Redondo en la famosa canción del gitano y deleitarse de paso con el libro y de toda la música de la popular zarzuela.

Todo se confirmó como se quería, alcanzando los aplausos, además de a Marcos, a Tuni Avelli, Ferret y Antonio Palacios.

A.

PRINCESA

Fin de la temporada

Con el teatro lleno ha dado la última función de su lucida temporada en el teatro de la Princesa la compañía Palou-Sassone.

La ilustre actriz fué ovacionada, y el afortunado autor de «No tengo nada que hacer» se vió obligado a dirigir la palabra al público, evocando la gloriosa figura de María Guerrero.

Fué aplaudidísimo.

Los contribuyentes modestos y las cédulas personales

Ha comenzado la recaudación del impuesto de cédulas con las molestias de siempre para el público, pues ya se han formado las interminables «colas» de todos los años.

El reparto a domicilio tampoco ha venido a resolver nada, ya que las calles que se anuncian, por lo menos la de Andrés Mellado, son visitadas a los tres o cuatro días y mediando tarjeta del interesado a la Recaudación del distrito correspondiente.

Pareciendo poco esto a la Diputación, quiere acribillar ahora a los pobres contribuyentes cobrándoles la diferencia entre la cédula que les corresponde y la menor obtenida en 1927, después de haber transcurrido un año y cuando coincide precisamente con la adquisición de la del año corriente.

No sé cuál sea su derecho, pues la recaudación correspondía el año pasado a la Empresa arrendataria, y si no se satisfizo oportunamente—son muchos los casos existentes en que el público se retrae a hacerlo por mayores o menores razones—, cabría implantarlo desde el año actual, sin llegar a darle efecto retroactivo.

¿O es que ha de emplearse la mitad de un sueldo mensual modesto en satisfacer este impuesto?

Los suscriptores en Madrid de LA LIBERTAD que deseen adquirir el LIBRO DEL HOMENAJE de ANTONIO ZOZAYA pueden solicitarlo en una postal o en la forma que prefieran y les será entregado en su domicilio por el repartidor de nuestro periódico, a quien pueden abonar el precio del ejemplar —cinco pesetas—de tan hermosa obra.

DESDE ROMA

Un Congreso internacional

La «mitad» más seria de nuestra doble personalidad ha asistido, en fecha aún reciente, a un Congreso científico: el V Congreso internacional de ensayo de semillas.

No os alarméis... Las ponencias y conclusiones de este Congreso caen fuera de la órbita divulgadora de mis «trabajos». Sería absurdo que en un diario para el «gran público» os hablara de lo que sólo tiene adecuada cabida en la biblioteca del técnico o en las hojas de una revista «para profesionales». La técnica del análisis de semillas, la discusión de los casos dudosos que en ella se presentan, la unificación de procedimientos, previa sanción de los mejores; todo lo que tiende a perfeccionar ese proceso que determina la vitalidad de las semillas, sus energías germinativas, las impurezas que poseen, su procedencia, su valor real, en una palabra, su utilidad para quien las siembra, es necesario que nuestros agrónomos lo conozcan. Al labrador sólo le compete fiarse de ellos, darse cuenta de la importancia de estos ensayos, esa importancia que les reconocen, unánimemente, en todas partes.

Prueba fehaciente este Congreso internacional, donde se hallaron representados cerca de cuarenta países. Ante los pupitres del salón de actos del Instituto Internacional de Agricultura de Roma se sentaban, formando un verdadero «pisto geográfico»—más revuelto que el condimentado por la «gran guerra»—, los delegados de los más opuestos países. Y Alemania, Austria, España, Suecia, Estados Unidos, Brasil, Italia, Indochina, Checoeslovaquia, Noruega, Rumania, Egipto, Polonia, Siam, Japón y tantas otras, todo ese grupo de naciones de rasgos tan diversos, de vidas y aspectos tan distintos, se confundían fraternalmente, unidas por un alto ideal: el progreso científico.

Esto es lo que, prescindiendo de la reseña de detalles, debe conocer el lector. Un Congreso científico internacional no es el pretexto para unas cuantas recepciones y varios tés, aunque unas y otros deban ser—por razones de obligada cortesía de la nación que hospeda—complemento de aquéllos.

Un Congreso científico no suele ser—no lo fué éste—brillante torneo de oratoria. Los hombres que trabajan calladamente en los laboratorios, los que tienen por ventanas de su vida los microscopios, por aliados los reactivos y por testigos de sus vigilias las luces verdosas de los mecheros, han perdido, casi, la costumbre de hablar en público a fuerza de hablar consigo mismos. A los técnicos que acuden a estos Congresos no les seduce, salvo excepciones contadísimas, ni la comida que da el ministro—padecen del estómago—ni los ecos de un «charleston»—no suelen estar para esos trotes.

Son hombres enamorados de su labor, que cifran su principal orgullo en hacerla valer llegado el momento. El prurito del representante técnico de un país en estas Asambleas mundiales estriba en decir: yo hice esto, yo observé lo otro, mi sistema es mejor por tal o cual causa...

Cada observación discutida, contrastada, tamizada por la malla de reparos de los demás, es *la conclusión* que todos aprueban, es el avance que da el Mundo, abrasado por inextinguible sed de saber; es la conquista de la verdad, pasito a paso...

Tal fué este Congreso de semillas. Los congresistas, escuetamente, concisamente, en inglés, en alemán, en francés, en italiano, en español, daban sus pareceres, y una admirable señorita, asombro de inteligencia y de retentiva, la señorita Leas—de abolengo, para nuestro orgullo, español—, sintetizaba lo escuchado, de manera maravillosa, en cualquiera de las cinco lenguas citadas.

Debe acudirse a estos Congresos... En todo Congreso internacional se pasa lista.

—Francia...

—¡Presente!

—Grecia...

—¡Presente!

—Suiza...

—¡Presente!

Cuando un país «hace novillos», cuando no acude al llamamiento científico, queda por vago.

—¡Bah!—dirán si es España—. ¡Con los toros tiene bastante!

Y España debe procurar, por prestigio patrio, en cuantos casos surjan, no faltar a la lista.

Cada Congreso es una oportunidad que se nos presenta para demostrar que trabajamos, que estudiamos y *que sabemos*; que somos todo lo *pintorescos* que quieran, pero que estamos enterados de lo que ocurre por esos países de Dios.

Cada Congreso internacional es una ocasión poco frecuente para que los técnicos de un país en una determinada especialidad se relacionen con sus colegas de todo el Mundo. Para que en breves y provechosas conversaciones conozcan—en aquello que les importa—lo que de otro modo requiriría muchas cartas y muchos años.

El delegado de un país que acude a un Congreso recoge en rápida ojeada cuanto a su patria le conviene. Aquella técnica no se estanca. A aquella nación no se la olvida.

Todas estas positivas ventajas pueden absolver el venial pecadillo del congresista, que se *forra* de «sandwichs», o del que establece con una «experta», más o menos guapa y sensible, una *entente* cordial.

¡No sólo de ciencia vive el hombre!

A. DE CASTILLA

Roma, 1928.

LA CONQUISTA DEL POLO

El duque de los Abruzzos

El duque de los Abruzzos, que vió la luz primera en esta villa madrileña, de la que hubo de salir cuando apenas contaba un mes de edad, ha vuelto ahora a la tierra nativa a los cincuenta y siete años.

Cuando acababa de cumplir los quince, vistiendo el uniforme de los guardiamarinas italianos, se halló en la Exposición de Barcelona. Recorría el Mundo entonces el hijo del caballeroso Amadeo de Saboya, satisfaciendo sus ansias de incansable viajero y preparándose para las investigaciones científicas, que ya por aquella época bullían en la fogosa imaginación del preclaro madrileño.

Su viaje alrededor del globo y su ascensión al Monte de San Elías, en Alaska, fueron, entre otras empresas, sólida preparación de la expedición polar, que había de llevar su nombre a ocupar un señalado puesto entre los que, en prodigioso alarde de energía y de abnegación científica, dirigieron sus esfuerzos hacia esas regiones, en busca del Polo Norte, hasta que Cook y Peary, el 21 de Abril de 1908 el primero, y el 6 del mismo mes de 1909 el segundo, plantaron sus respectivas banderas sobre el punto mismo en que termina ese eje ideal, en cuyo torno voltea nuestro globo.

Y fué la expedición organizada por Luis Amadeo de Saboya la que estableció el «record», llamémosle así, batido luego por los exploradores antes citados. Magnífica hazaña que viene a nuestra memoria en estos momentos en que se halla en Madrid el insigne geógrafo y explorador.

Partió la expedición, cuyo estado mayor formaban el duque de los Abruzzos, el comandante Cagui y el doctor Cavalli, a bordo del «Stella Polaris», del puerto de Tromsö, y dirigiéndose a Arkangel, donde tomó 125 perros de Siberia, se trasladó a la Tierra de Francisco José, donde había de establecerse la base de operaciones, realizando la invernada en los 81º 54' de latitud. Fué tan dura la invernada, que Luis Amadeo de Saboya hubo de dejarse amputar varios dedos que se le habían helado, lo que, naturalmente, le impidió continuar avanzando.

La exploración, inaplazable, tuvo que ser confiada a Cagui, quien avanzó con el menor número posible de hombres, alcanzando en 15 de Abril la latitud de 86º y 33',

El duque de los Abruzzos

excediendo en 19 la alcanzada por el famoso Nansen en su expedición de 1895.

Consecuencias científicas de esta expedición polar fueron el descubrimiento de que el archipiélago de Francisco José no continuaba hacia el Norte y la comprobación de que no existían las tierras hasta entonces llamadas del Rey Oscar y de Peteoman, geógrafo alemán este último que había promovido, llevado de su amor a la Ciencia, varias expediciones polares, y cuyo nombre desapareció de los mapas después del viaje del «Stella Polaris».

El sabio geógrafo que hoy es nuestro huésped no llevó sus actividades solamente a las regiones polares, sino también a las tentadoras regiones africanas, donde se alza el Ruvenzori, que escaló y exploró en 1906, aportando a la ciencia geográfica el descubrimiento de que el imponente macizo se halla formado por seis grupos de nevados picos, cuyas altitudes, medidas por el duque de los Abruzzos, oscilan entre los 4.800 y los 5.050 metros.

La geografía debe a Luis Amadeo de Saboya importantes progresos y grandes sacrificios, que en bien de la Ciencia se impuso llevado de sus aficiones, y puede decirse que su obra es incesante, pues constantemente actúa en pro de los trabajos geográficos con sus iniciativas, sus artículos y conferencias.

LUIS DE VIERA

LA VIDA DEPORTIVA

El acta del partido España-Italia, protestada

El disgusto de la misión olímpica española

Amsterdam, 5.—Ni que decir tiene, que tanto los jugadores como los directivos y demás acompañantes que han tenido la delegación española, dan muestras de estar muy contrariados por el fracaso que ha sufrido España frente a los italianos.

El árbitro, con su decidido propósito de ayudar a los italianos, consiguió que la derrota de los «rojos» fuese rotunda y terminante.

Los españoles han recibido innumerables pruebas de adhesión por parte de los deportistas de otros países aquí congregados.

El seleccionador español Sr. Berraondo ha manifestado que ha protestado el acta del encuentro España e Italia, por considerar que el primero, tercero, cuarto y séptimo tanto fueron logrados en absoluto «off-side».

Los españoles camino de España

Amsterdam, 5.—Como anticipamos, los directivos españoles decidieron no participar en el torneo de consolación.

Debido a ello, esta noche regresaron a España.

La Prensa local les despide con mucho cariño.

A última hora se decidió no celebrar en Barcelona el partido que había anunciado.

Portugal también protesta

El seleccionador del equipo portugués ha hecho constar también su protesta en el acta del partido que los lusitanos jugaron contra los egipcios.

Las semifinales y la final

Amsterdam, 5.—Hoy no se celebra ningún partido.

Mañana empezarán las semifinales, que se jugarán de la siguiente manera:

Miércoles 6: Argentina contra Egipto.

Jueves 7: Uruguay contra Italia.

Sábado 9: Partido para determinar el tercero y cuarto puestos.

Domingo 10: Final.

La reina dará un banquete y una recepción

La Haya, 5.—Se anuncia que la reina Guillermina, después de su regreso de Noruega y Suecia, dará un banquete, seguido de recepción, en su palacio de Amsterdam con motivo de la clausura de los Juegos olímpicos, en el mes de Agosto.

La noticia en Lisboa

Lisboa, 5.—En Lisboa había gran expectación ante los partidos Portugal-Egipto y España-Italia. Desde las primeras horas de la tarde, ante las pizarras de los periódicos se habían congregado millares de personas.

Cuando se conocieron los desfavorables resultados conseguidos por los favoritos, el público desfiló, decepcionado.

Acuerdos de la Federación Centro

Anoche se ha reunido el Consejo de la Federación Centro, cambiando impresiones sobre la organización del partido de mañana jueves, en el que se disputarán el Athlétic y el Madrid la copa de la Federación Centro 1928, dándose por enterado de los trabajos que ambos Clubs están realizando con el fin de alinear sus mejores elementos.

Denunciada por un federativo la desconsideración a su autoridad de un árbitro, se acordó comunicar al Colegio regional el que imponga una sanción que deje a salvo la autoridad federativa.

Comunicar al mismo tiempo al Colegio la necesidad perentoria de que informe los expedientes que ya se le tenían pedidos con anterioridad.

Dar concluso el expediente incoado con motivo de una reclamación del Hogar Vasco, por determinar los acuerdos de Asamblea Nacionales que es improcedente la protesta.

Pequeñas noticias

El equipo del Celta que marchará a América, estará reforzado con Isidro, Otero y Pereira, del Deportivo de La Coruña; Valderrama, del Racing Club, y Cosme, del Athlétic Club.

—Parece ser que el Sevilla piensa reformar su equipo para la própima temporada.

Holanda, 3; Bélgica, 1

Amsterdam, 5.—Se ha celebrado en Rotterdam el «match» entre los equipos de Holanda y Bélgica, venciendo aquél por tres «goals» a uno.

Chile, 3; Méjico, 1

Amsterdam, 5.—Después de un juego en que ambos bandos demostraron singular habilidad, Chile ganó a Méjico en un partido por 3-1.

Rossetti, interior izquierda del equipo italiano

PUGILATO

Dundee contra Hilario Martínez

Nueva York, 5.—Joe Dundee ha declarado que ha firmado un contrato para luchar el 7 del próximo mes de Julio un encuentro a diez «rounds» con el púgil valenciano Hilario Martínez.

En el encuentro no se jugará ningún título de campeonato, porque Dundee estima que rebasará el peso de su categoría.

Dundee embarca para España el día 17 de Junio corriente.

EXCURSIONISMO

Sociedad Deportiva Excursionista

La Sociedad Deportiva Excursionista sigue efectuando sus anunciadas excursiones con entusiasmo cada vez más creciente, como lo demuestran sus dos últimas: la del pasado domingo a El Paular, transportando 160 personas en cuatro magníficos automóviles, fué un completo éxito, así como la anterior a los puertos de Navacerrada y Morcuera.

La Comisión organizadora, que emplea los automóviles no como finalidad sino como medio para que los aficionados a la montaña puedan hacer mayores y más variados recorridos por nuestras montañas, organiza para el próximo domingo una excursión para seguir todo el curso del río Manzanares desde su nacimiento, Ventisqueros de la Condesa, hasta Manzanares el Real, saliendo de la Puerta del Sol a las siete de la mañana directamente hacia el Puerto de Navacerrada, recogiendo después el automóvil a los excursionistas a las nueve de la noche en Manzanares el Real, y resultando el precio del asiento a nueve pesetas.

Para adquirir los vales, únicamente en el domicilio social, Calvario, 8, y ultimar detalles los viernes, de diez a doce de la noche, en los entresuelos del café del Norte.

Jóvenes que tomaron parte en la becerrada del Montepío Comercial e Industrial, celebrada el domingo (Fotografía Alfonso)

Lea usted todos los domingos el suplemento literario de LA LIBERTAD Se publican en él las novelas más famosas

Ministerio de Educación, Cultura y Deporte 2012

EL ARTE CINEMATOGRAFICO

El cosmopolismo del cine

El cine es escuela de cosmopolismo. Para ello cuenta con un factor muy importante: el idioma. En sus aulas pueden recibir lección los más distantes y distintos habitantes del globo. La imagen fotográfica sustituye a la palabra, venciendo el obstáculo de las lenguas.

Hemos de hacer notar la influencia poderosísima que el cine ha ejercido sobre el mundo.

Los inverosímiles sucesos que acontecían en la pantalla hace quince, diez años, nos parecían lo más absurdo y extravagante. Poco después, la vida que copia al arte, según el decir de Oscar Wilde, se vió invadida por estos sucesos: los casos de película menudearon en todos los órdenes de la vida. Y en la actualidad puede notarse cómo en todos los países el medio social está enrarecido por una cultura puramente cinematográfica, una cultura llena de arbitrariedades y de deficiencias, que es exclusivamente americana, dado el predominio mundial de la industria peliculera de los Estados Unidos. Sobre todo, en la parte joven del público es donde más se nota esa visión, esa experiencia de vida a la americana. Es como una nueva moral—frágil, pero venenosa como un tóxico—que se va imponiendo a la vieja y tradicional moral que cada hombre lleva en sí mismo como legado espiritual de sus progenitores; pues esa moral, esa cultura es un ambiente real, existente, vivido por el joven actual, el cual da a la vida ese matiz pintoresco y desconcertante a la vez de practicismo y frivolidad.

He ahí como lo que no conseguiría en una década de años una propaganda activísima mediante el libro, el periódico y la tribuna lo consigue el cinematógrafo.

No hay rincón en el mundo donde el foco cinematográfico no se haya iluminado. En todas partes deja diariamente una sucesión de escenas vividas, una sucesión de hechos que crean por sí solos nuevos conceptos y nuevos horizontes en el espíritu del hombre.

El lugareño, el que no conoce y no conocerá nada más que su comarca, gracias al milagro del cine ha visto un día pasar ante sus ojos maravillados todo lo que, existiendo en la tierra, se ocultaba a su vista: Nueva York, París, Londres, Berlín, Viena, Madrid, Roma, todas las grandes capitales. Ha visto los pintorescos panoramas de las dos Américas, del Africa, de los Polos; ha visto cómo son los grandes buques que cruzan los mares, los submarinos, la maravilla del fondo del mar; ha conocido el bello horror de todas las hecatombes; ha contemplado, en fin, todo lo que el ojo humano, sabio, experto y curioso, ha descubierto. ¿Ha de ser el espíritu de este hombre el mismo que el de sus antepasados; este hombre que si no conoce por sus propios ojos el Mundo, sabe que existe, porque él lo ha contemplado danzar, moverse, vibrar en la magia de un lienzo blanco? Seguramente no. Y sus hijos han de tener una sensibilidad más aguda, más fina que la suya, y han de ser más liberales, porque conocer el mundo es ver nuevos horizontes, y ver éstos significa perder el temor al horizonte único, limitado.

Y esto sólo en la posición pasiva que respecto a la educación se encuentra el cine. Porque el día que éste se oriente hacia una meta determinada, hacia un punto prefijado, ese día se habrá conseguido encontrar el elemento más eficaz para el cosmopolismo espiritual, que es la comprensión, la confraternidad de todos los países y de todos los hombres.

Mas para esto es necesario que el alma del film—argumento—sea un digno, noble y bello modelo del alma del público universal.

ALEJANDRO NUÑEZ ALONSO

LA NUEVA ESTRELLA DE LA FIRTS NATIONAL, ALICE WHITE

UNA REUNION IMPORTANTE

En el local social de la Unión General Cinematográfica Española se celebró ayer tarde una importante reunión, a la que asistieron los empresarios de teatros y cinematógrafos de Madrid que no forman parte de la Sociedad General Española de Empresarios de Espectáculos y los alquiladores de películas de Madrid asociados a la Mutua de Defensa Cinematográfica.

En la reunión reinó el mayor entusiasmo y se evidenció que los problemas cuya solución la motivaron son unánimemente sentidos.

D. Antonio Armenta, consejero gerente de Gran Empresa Sagarra, que presidió el acto por enfermedad del Sr. Lillo, expuso con elocuencia y concisión las cuestiones que plantea la forma actual de realizarse el cobro de las cantidades que las Empresas satisfacen para el sostenimiento de los Comités paritarios. Demostró la imposibilidad de que estos Comités, con su actual organización y funcionamiento, resuelvan los problemas que afectan a la cinematografía en España. Y finalmente sostuvo la conveniencia de que la Mutua de Defensa Cinematográfica forme parte en los Comités paritarios juntamente con sus elementos afines los empresarios.

En igual sentido y haciendo varias pertinentes observaciones hablaron D. Tirso G. Escudero, empresario del teatro de la Comedia; el abogado D. Mariano Arrazola, en representación de los teatros Apolo, Avenida y Latina; D. Rafael Valencia, de los cines Callao y San Miguel; el representante de la Empresa de Fuencarral, y por los elementos afectos a la Mutua Defensa Cinematográfica, D. Enrique de Castro, D. M. de Miguel y el Sr. Villarreal.

Los reunidos tomaron, por unanimidad, los siguientes acuerdos:

Primero. Gestionar que el 2 por 100 que sobre la cuota de la contribución industrial han de satisfacer las Empresas para pago de los Comités paritarios se agrupe a dicha contribución, siendo el Estado el encargado de recaudarlo.

Segundo. Solicitar la constitución como organismo completamente distinto al espectáculo teatral de un Comité paritario cinematográfico del que formen parte las Empresas de cinematógrafo de España con la Mutua de Defensa Cinematográfica.

Tercero. Que no se resuelvan las diferencias de que entiendan los Comités paritarios sin que sean oídas las representaciones de las partes que en aquéllas estuvieran interesadas.

Cuarto. Nombrar la representación que ha de llevar a cabo las gestiones que de los referidos acuerdos se derivan y de la cual forman parte elementos teatrales y cinematográficos de Madrid que no pertenecen a la Sociedad General Española de Empresarios de Espectáculos.

Para cumplir este último acuerdo fué nombrada una Comisión integrada por los Sres. D. Tirso G. Escudero y D. Vicente Patuel, por los teatros, y D. Antonio Armenta y D. Rafael Valencia, por los cinematógrafos.

Como se ve por el número y calidad de los reunidos, las representaciones que ostentaban y la importancia de las cuestiones tratadas, la reunión de ayer puede considerarse verdaderamente transcendental para los espectáculos madrileños.

HOMENAJE AL FUNDADOR DE «LA PANTALLA»

La Cinematografía y la Prensa

La Sección tercera del primer Congreso Español de Cinematografía que ha de celebrarse en 1 de Octubre está realizando trabajos preparatorios muy importantes sobre el tema objeto del programa de dicha sección, o sea la pantalla aplicada a la Prensa.

El domingo próximo, a las once de la mañana, se celebrará en el Real Cinema, en homenaje al señor D. Luis Montiel y Balanzat, fundador de «La Pantalla», una demostración interesantísima, en la que se proyectará un «Reportaje cinematográfico» obtenido en el banquete verificado recientemente en honor del citado señor. Habrá explicaciones sobre el valor documental de la película informativa de actualidad, llamada a nutrir las futuras Cinematecas o Bibliotecas de «films».

Se tratará amenamente del periodismo vanguardista, destinado a imprimirse en el lienzo de plata, y se presentarán como curiosos ejemplos de éxitos periodísticos no igualados, fragmentos de noticiarios, News y magazines de las mejores marcas cinematográficas mundiales.

Temporada 1928-1929

Films FOX Titanes

FOX FILM, superando sus propios éxitos mundiales de AMANECER, EL PRECIO DE LA GLORIA y EL SEPTIMO CIELO, ofrece tremendos negocios con las cinco nuevas titanes que todos deben apresurarse a contratar

La bailarina roja de Moscou
por **Dolores del Rio** y **Charles Farrell**

Los cuatro diablos
Producción de F. W. Murnau. Excelsa interpretación de **Janer Gaynor, Barry Norton, Charles Morton y Nancy Drexel**

El ángel de la calle
por **Janet Gaynor** y **Charles Farrell**

Cuatro hijos
por **Margarett Mann, James Hall, Francis Bushmann, Jr. Charles Morton y George Meeker**

Los amores de Carmen
Film inspirado en la famosa novela de Merimée. Insuperable creación de **Dolores del Rio,** secundada por el simpático **Victor McLaglen**

El joven actor cinematográfico español Merás, elegido por la casa Emelka en su reciente concurso

COMENTARIOS FRIVOLOS

Las «estrellas» españolas están seriamente indignadas, porque en España no existe el divorcio. Dicen, y con razón, que sería un medio de propaganda de resultados sorprendentes. Y toman como ejemplo lo que hacen en otros países las artistas de más fama. Buscan un excéntrico millonario, se casan, y a las cuarenta y tres horas plantean el divorcio. La Prensa, los amigos y la Radio lanzan la noticia, y el nombre de la artista es repetido en el orbe entero, seguido de un artículo biográfico.

Nuestras bellísimas artistas, convencidas de la gran ventaja de dicho truco, piensan dirigirse al Gobierno solicitando decrete una ley para que las artistas cinematográficas puedan divorciarse siquiera tres veces al año. La petición no deja de ser razonable. Será un procedimiento eficacísimo para que estas muchachitas se puedan casar sin hondas preocupaciones venideras

Lo peligroso es que una vez publicada la ley, el noventa y nueve por ciento de las mujeres se dedicarán al film. Porque eso de salir en cinta o en celuloide, como ustedes quieran, y divorciarse, encierra un placer infinito para todas; las entusiasma.

Y nosotros, los casados, creo que no tardaríamos en elevar un monumento glorificador al ministro firmante del decreto de divorcio.

Debemos ser sinceros.

¡Ah! Otro inconveniente se me ocurre. Que en España no abundan los millonarios excéntricos. Y para cada uno que se descubriera saldrían mil mujeres. Y pobre del que se dejara querer...

*

La nueva Empresa editora de películas C. I. D. E. acaba de recibir una muestra de película virgen, elaborada en forma que puede impresionar interiores con escasísima luz. El envío ha sido hecho en avión. Lo cual quiere decir dos cosas: que la C. I. D. E. tiene prisa por empezar y que en España impera ya el rumbo financiero de los americanos. Si esta clase de película resulta bien, en lo sucesivo los capitalistas estarán en sus glorias: porque las películas podrán hacerse con muy poca «luz». El chiste ha tardado en salir, pero ha salido.

*

A propósito de la C. I. D. E. Ayer le preguntaban a Pou, operador de dicha sociedad:

—¿Qué hacéis ahora?

—Estamos probando a las artistas.

—¡Qué libertinos! Bien se conoce que hemos entrado en el mes de Mayo.

*

Los galanes de la cinematografía están a pique de declararse en quiebra. Resulta que todos los días reciben infinidad de cartas pidiéndoles el obsequio de una fotografía dedicada. Y como a ninguna de las comunicantes—la mayoría son mujeres—, se les ocurre incluir un sello para el franqueo del retratito, los pobres muchachos se «ven negros» para atender a este gasto extraordinario. Porque la cosa parece que no tiene importancia financiera, pero tomen ustedes el lápiz y vayan sumando. Dos pesetas de la fotografía; diez céntimos de un sobre; un real para el sello y cinco céntimos de tinta. Total de cada envío: dos pesetas cuarenta céntimos, que multiplicadas por cuarenta envíos—José Nieto recibe un promedio de cincuenta cartas diarias—, hacen un resumen de 96 pesetas, que a los treinta días del mes se convierten en 2.880 pesetas. ¡Una tontería! Y encima tiene que dar las gracias. ¡No hay derecho! ¡Caray! A este paso para ser actor de la pantalla van a tener que emparentar con Romanones, pongamos por millonario menos asequible.

Lo que dirán nuestros distinguidos galanes para sus adentros: «¡Desgraciado del que nace bonito y fotogénico!»

Un poco de caridad, jóvenes aficionados al «cine».

MAURICIO TORRES

CORINE GRIFFITH Y VICTOR VARCONI, EN UNA ESCENA DE LA NUEVA CINTA «LA DIVINA LADY»

Ecos de Cinelandia

La falda corta en el cine

Sue Carol, la nueva «estrella» de los estudios Pro-Dis-Co, tiene fama entre todas sus compañeras y sus múltiples admiradores de ser, además de muy bella, sumamente elegante. Interrogada recientemente por un reportero norteamericano dijo que la joven moderna debe buscar su elegancia en la sencillez, y luego añadió: «La falda corta no indica, como ahora pretenden algunos y algunas, un signo de vulgaridad; la falda corta es muy conveniente para las actividades de la joven moderna, pues da facilidad para practicar cómodamente todos los deportes, permitiendo dirigir bien un «auto», jugar al golf, al tennis y tomar parte en las diversiones que encantan a la mujer moderna.»

Nuevo ayudante de C. de Mille

William J. Scully ha sido nombrado ayudante de William C. de Mille, que actuará como director en la gran película «La Décima Avenida», que interpretarán Phyllis Haver, Victor Varconi y José Schildkraut.

Consejos de una "estrella"

Para la belleza femenina

Es creencia general que las artistas del «cine» gastan una fortuna en pinturas y afeites para conservar y acrecentar su belleza. Mas he aquí los consejos que a nuestras lectoras da nada menos que la propia Mary Brian, una de las estrellas de la Paramount:

«Bastaría a toda mujer tomarse un poco de trabajo para tener siempre bien provisto el tocador. Nada tan sencillo como ahorrar dinero en este capítulo esencial del cultivo y conservación de la belleza. Nada de cosméticos costosos, cremas caras o masajistas profesionales. La mujer de su casa puede atender al más primoroso cuidado de su belleza, sin que a ello se mezcle ningún extraño.

Por ejemplo: para tener la cabeza limpia, el cabello lustroso y atacar la caspa, nada hay mejor que un puñado de sal frotando con cuidado el cuero cabelludo, lavándose después y aplicando por último un poquito de aceite de oliva. El aceite tibio es un reconstituyente para el cabello. El limón frotado con cuidado no sólo conserva la cabeza limpia, sino que evita la caspa, desinfecta la cabeza y presta vida al cabello. El limón es adecuado para el cabello rubio, y el vinagre, para el negro. El vinagre es muy tónico.

El aceite de oliva es también magnífico para las uñas. Tiene la ventaja sobre las cremas y pastas de que sirve de alimento a la uña y le presta un color rosado natural.

En vez de colorete en la cara, un trozo de hielo envuelto en un paño fino y frotado suavemente por las mejillas y labios hará el milagro de sustituir al carmín, con la ventaja de que hará surgir el color natural a las mejillas, siendo al propio tiempo un gran reconstituyente para la tez pálida y marchita.

Sal, aceite, limón, vinagre, hielo. He aquí unos cuantos componentes baratos y sencillos de encontrar, que pueden sustituir a los mejores afeites. La mujer moderna puede emplearlos por sí misma, segura de sus excelentes resultados.»

PRUEBAS

"Los amores de Carmen"

En el aristocrático «cine» del Callao se ha proyectado en prueba privada la superproducción Titán Fox «Los amores de Carmen».

Sin juzgar la nueva cinta, fieles a nuestro criterio de no anticipar juicios al estreno, hemos de consignar a título de información que la nueva versión cinematográfica de la célebre novela de Próspero Merimée justifica la fama que la precedía.

La adaptación ha sido hecha magistralmente, excepto en lo que se refiere a la indumentaria de algu-

ULTIMO RETRATO DE LA BELLISIMA Y POPULAR BETTY BRONSON

DOLORES DEL RIO, PROTAGONISTA DE LA PELICULA FOX, «LOS AMORES DE CARMEN»

Ministerio de Educación, Cultura y Deporte 2012

nos personajes. Mas este pequeño detalle se olvida por la intensidad de la acción, la propiedad de los ambientes y, sobre todo por lo maravilloso, sin hipérbole alguna de la interpretación que el papel de protagonista tiene en la genial actriz mejicana Dolores del Río.

La belleza, la gracia y la pasión que la figura representativa de «Carmen» requiere son superadas por la belleza, la gracia y la pasión de esta prodigiosa artista.

Don Alvarado y el gran Víctor Mc Laglen, el tipo más falseado, secundan con acierto a la «estrella» que, después de su enorme triunfo en «El precio de la gloria», en «Los amores de Camen» alcanza las alturas de lo extraordinario, de tal modo que, viéndola, hasta la grandeza de la obra se olvida, para concentrar la atención en la figura fascinadora de esta Carmen que el pueblo mejicano ofrece a la raza materna, demostrando cómo en la América latina se perpetúa el tipo y el espíritu de la mujer española.

MOVIMIENTO OBRERO

CASA DEL PUEBLO

Convocatorias

Para hoy.—A las seis, en el salón grande, Artes Blancas.

A las nueve, en el salón grande, Agrupación Socialista.

A las nueve, en el salón pequeño, Estereotipadores.

Para mañana.—A las nueve, en el salón grande, Agrupación Socialista.

A las diez, en el salón pequeño, Nuevo Gluten.

TRIBUNAL INDUSTRIAL

Señalamientos

Para hoy.—Demandante, Manuel Uceda; demandados, D. Manuel Llaguno y otros. Reclamación de salarios.

Demandante, Luis Fernández; demandado, D. Manuel Gutiérrez Reclamación de salarios.

Demandante, Josefa Gil; demandados, G. M. Espuñes y Compañía Indemnización por accidente.

Demandante, Ignacio Lanchano; demandado, D. Manuel García Reclamación de salarios.

Vocales patronos: D Atanasio Martín, D. Francisco Junoy y don Ricardo Téllez, suplente.

Vocales obreros: Jorge Unsaín, Roque García y Laureano Briones, suplente.

Bibliografía

¿Ha leído usted el número de esta semana de

LA NOVELA VIVIDA

Se titula

El rey de los estafadores

y es la historia del célebre bandido ANTELMO COLLET, el que consiguió engañar a todos los hombres de todas las clases sociales con su astucia, valor, ingenio y osadía.

¡Sólo 30 céntimos ejemplar!

El número de teléfono de LA LIBERTAD es el 16.428

CONSORCIO RESINERO

Ha sido facilitada la siguiente nota oficiosa:

«Para evitar interpretaciones equivocadas, alarmas infundadas en los pueblos interesados en las explotaciones de resinas y aun campañas tendenciosas que a pretexto de supuestas disposiciones gubernamentales mal conocidas o comprendidas pretenden extender varios elementos sociales, más atentos a sus intereses particulares que al bien general, precisa hacer llegar a los pueblos la voz del Gobierno para invitarles a un estudio sereno y a una cooperación juiciosa y razonada, a fin de lograr la mayor estabilidad y garantía a tan importante fuente de riqueza.

El estado actual del mercado de aguarrás y colofonia y las constantes oscilaciones de los precios de venta, que han variado de una a diez veces en pocos años, y aun dentro del mismo período de arriendo entre montes casi similares, obliga al Gobierno a estudiar el medio de lograr las mayores garantías en bien del interés general y de los pueblos propietarios, anticipándose al momento en que éstos acudan a los Poderes públicos para resolver los problemas que a veces la misma imprevisión crea, sin que pueda dejar de rechazar las insidias de que se inspire este propósito en beneficio sólo de ciertos intereses particulares, pues aun cuando sería siempre justo atender cuanto sea posible a todos los sectores de la economía nacional, no lo hará nunca si no es para contribuir de modo esencial al interés público, y ningún Gobierno podrá con más títulos reclamar esta confianza de todos los interesados en este asunto.

Se pretende por algunos representantes de los pueblos, o de quienes dicen alegar tal representación, que sólo la libertad de contratación y la independencia de cada pueblo puede darles el mayor rendimiento y la mayor fijeza en el producto y la garantía más efectiva de éxito mas olvidan, de una parte que los contratos o tipos fijados durante varios años obligan a prudentes reservas a los contratantes, en perjuicio de los propietarios de los montes, y aunque a veces se obtengan precios elevadísimos, esta ventaja es sólo aparente, pues va acompañada de otras adquisiciones a bajo precio, sin lo que no podrán aquellas ofertas ser cumplidas, de explotaciones exageradas y peligrosas, o de la ruina o incumplimiento de los contratos; y de otra, que la falta de unión dificulta y encarece las explotaciones, la vigilancia y hasta la conservación y ordenación de los montes mismos.

El Gobierno estudia un sistema de consorcio con miras esenciales al interés público, y muy especialmente de los pueblos propietarios, tanto para lograr que los precios de venta de la resina, partiendo de un precio inicial, prudente y justo, pueda incrementarse con el aumento lógico que por las favorables condiciones del mercado pueda circunstancialmente conseguirse, como para procurar una explotación armónica y global, con preparación adecuada de los transportes e instalaciones industriales, al propio tiempo que una vigilancia escrupulosa y metódica en la técnica de las explotaciones, la implantación del seguro de incendios y el estudio de la repoblación.

Sólo con las agrupaciones bien reglamentadas e intervenidas puede lograrse que, sin espejismos perniciosos, se consiga una valoración real, permanente y justa de esta importante riqueza de los pueblos, y este sistema de asociación está sobradamente comprobado, ya por las comunidades de pueblos que de muy remotos tiempos están establecidas, sobre todo en la provincia de Segovia, ya por los acuerdos que recientemente las mancomunidades de los pueblos con las Diputaciones han iniciado en varias provincias para alcanzar un rápido e intenso desarrollo a la repoblación.

No se pretende establecer monopolio alguno industrial, sino invitar a los industriales a que se sindiquen, con las participaciones que a cada uno le corresponda, y se concierten después con la mancomunidad que han de formar los propietarios de los montes y el Estado, que también es propietario de montes, sin que de este consorcio pueda resultar ninguna protección improcedente a tal o cual industria, y sin que ninguno de ellos pueda obtener más beneficio que aquel que en estricta justicia pueda corresponderle.

Las bases de consorcio que el Gobierno estudia, y que antes de darlas carácter de ley quiere someter al contraste prudente y razonado de los pueblos interesados y aun de los industriales que no se inspiren en miras egoístas, son las siguientes

Primero. Mancomunidad entre los pueblos propietarios, el Estado y los particulares que voluntariamente quieran, a fin de lograr la explotación técnica más completa del conjunto, la facilidad del seguro de incendios y la mayor elasticidad en la participación de los beneficios extraordinarios que las subidas de los precios de venta pueda proporcionar.

Segundo. Sindicación de los industriales resineros que lo deseen, para conseguir la más fácil intervención e inspección.

Tercero. Consorcio de este Sindicato Resinero con la mancomunidad de los propietarios de los montes, con las modalidades especiales que garanticen la justa proporción de los beneficios correspondientes a ambas partes.

Y con objeto de que la decisión del Gobierno sea fundada en todos sus detalles en los asesoramientos más amplios y exactos, se invita a los pueblos interesados a que en el término de quince días, debidamente asistidos de los ingenieros municipales y de los ingenieros de los distritos forestales, aporten a los Gobiernos civiles cuantos elementos de juicio estimen pertinentes, los que serán contrastados con los que los industriales presenten dentro del mismo plazo.

Con esta fecha el Gobierno se dirige a los gobernadores de las provincias interesadas, dando carácter ejecutivo y oficial al contenido de esta nota que pondrá al corriente a la opinión pública de una verdadera información sobre este asunto. Al mismo tiempo se ordena a los gobernadores civiles que, sin estorbar las reuniones que se juzguen necesarias para el conocimiento y concierto de las opiniones que se demandan, impidan campañas de agitación y carácter político que ya han tratado de iniciarse con este motivo, renovando viejas y viciosas costumbres que el Gobierno no ha de tolerar.»

NUEVO INVENTO

Un deslizador para cruzar el Océano

Berlín, 5.—El ingeniero alemán Sr. Sagert ha construído el modelo de un deslizador para cruzar el Océano, con el cual asegura podrá atravesar el Atlántico en treinta y seis horas.

Dos propulsadores de aire y otros dos de agua suministran la potencia a este deslizador, que se parece a un aeroplano sin alas.

LLANOS

Pastelería y Restaurant de moda

Tres Cruces, 12, frente a Montalbo

Casa Matamoros

SASTRERIA

Trajes desde 100 ptas. a plazos y al contado. Hortaleza, 53, 1.º, Madrid

Tres grandes libros jurídicos

CALVO CAMINA (P.).—Legislación, Jurisprudencia y Bibliografía sobre el **Código Civil**, desde su promulgación hasta fines de 1926. Anotadas en índice cronológico por el orden numérico de los artículos de este Cuerpo legal.

Contiene esta obra todas las disposiciones legislativas y ministeriales, fechas de todas las sentencias, consultas jurídicas evacuadas en las principales revistas españolas sobre cada artículo inserto en las mismas, todo ello con indicación de los autores; páginas y publicaciones donde se encuentran.

El volumen en 4.º consta de 1.000 páginas, siendo su precio 20 pesetas en Madrid y 20,50 pesetas en provincias.

JEZE (G.).—LOS PRINCIPIOS GENERALES DEL DERECHO ADMINISTRATIVO. Traducción y prólogo de CARLOS GARCIA OVIEDO, 16 pesetas en Madrid y 16,50 pesetas en provincias.

HAURIOU (M.).—PRINCIPIOS DE DERECHO PUBLICO Y CONSTITUCIONAL. Traducción por CARLOS RUIZ DEL CASTILLO. 18 ptas. en Madrid, y 18,50 ptas. en provincias.

Los pedidos, a las principales librerías y a

Editorial Reus

S. A. Editorial y de Enseñanza

CASA FUNDADA EN 1852

CLASES: PRECIADOS, 1.

LIBROS: PRECIADOS, 6.

Correspondencia: Apartado 12.250, Madrid.

Radiotelefonía

Programa para hoy

Unión Radio (E A J. 7, 375 metros).—A las once cuarenta y cinco, nota de sintonía campanadas de Gobernación; a las doce y cuarto, fin de la emisión; a las dos, orquesta Vilches «Lo mejor del barrio», Triano «Fascinatais Vamp», Nussbams, «Jon ve got to see acamma eresy nicht», Billi Rose; «De Triana» y «Decidle que vuelva», Vilches, «Gran jota», J. del Hierro; «La boda de Luis Alonso», Giménez; «Mamita», Jesús Sanz; a las tres, transmisión de la banda que actúa en el hotel Nacional; noticias de Prensa; a las tres y media fin de la emisión; a las siete, orquesta Artys: «La bruja», Chapí, «La bella Elena», Offenbach; intermedio: «Observaciones sobre el arte dramático. Lope de Vega sus dramas, conflictos morales y momentos históricos», por L. Gregorio Sánchez Puerta; orquesta Artys: «La regineta della rosa» Leoncavallo; a las ocho, música de baile: transmisión de las orquestas Palermo y Blanco y Negro, del Alkázar; a las ocho y media, fin de la emisión; a las nueve cuarenta y cinco, curso de cuestiones agrícolas: «La cunicultura como industria agrícola», por D. Luis Portillo; a las diez, campanadas de Gobernación, señales horarias: últimas cotizaciones de Bolsa; tercer programa de la gran semana española de la Unión de Radioyentes: selección de la comedia en tres actos, en verso, original de D. Eduardo Marquina, «Las hijas del Cid», interpretada por el cuadro artístico de Unión Radio; noticias de última hora; a las doce y media, cierre de la estación.

LAS NOVELAS ENCUADERNADAS DE "LA LIBERTAD"

Los coleccionistas de los suplementos literarios de LA LIBERTAD que tengan en su poder los resguardos correspondientes del 1 al 13.005 pueden recoger en nuestras oficinas administrativas el tomo VIII encuadernado.

Por última vez suplicamos a quienes no hayan retirado los tomos anteriormente encuadernados, del I al VII, que lo hagan inmediatamente, presentando el resguardo correspondiente en nuestras oficinas administrativas, San Roque, 7.

Noticias breves del Extranjero

El Tratado hispanoportugués

Lisboa, 5.—El Tratado de conciliación y arbitraje hispanoportugués ha entrado hoy en vigor.

Más vale tarde que nunca

Londres, 5.—Una carta remitida desde Noruega hace exactamente veinticuatro años llegó ayer a su destino. El destinatario, que habita en Doncaster, manifestó que el expedidor de dicha carta había fallecido hacia nueve años.

La película hablada

Londres, 5.—El Sr Jesse Lasky, magnate estadounidense del cinematógrafo, que acaba de llegar a Southampton, ha declarado lo siguiente:

«Dentro de cinco años no habrá más que películas habladas. Hemos conseguido sincronizar la voz y los ademanes de un modo tan perfecto, que es posible ya reproducir diálogos. El 1 de Enero próximo 1.000 cinematógrafos de los Estados Unidos poseerán aparatos especiales para la reproducción simultánea de la imagen y de la palabra En previsión de este nuevo desarrollo de la película, todas las «estrellas» de Hollywood estan recibiendo lecciones de recitación.»

El fundador del movimiento rotario

Londres, 5.—Ha llegado a esta capital el Sr. Paul P Harris, de Chicago, fundador del movimiento rotario. Llegó a tiempo para despedir a 250 rotarios ingleses que embarcaban con rumbo a los Estados Unidos para asistir a la Convención rotaria internacional de Minneápolis.

La campaña de lord Rothermere y el Tratado de Trianón

Londres, 5.— El «Morning Post», comentando el viaje triunfal a través de Hungría del hijo de lord Rothermere, escribe

«Es posible que Hungría pueda, equivocadamente, llegar a creer que las ideas de lord Rothermere representan las del pueblo inglés. Es, sin embargo, necesario declarar que la Gran Bretaña no considera en las actuales circunstancias como una cuestión inmediata la revisión del Tratado de Trianón.»

Lea usted todos los domingos el suplemento literario de LA LIBERTAD Se publican en él las novelas más famosas

CORREO DE TEATROS

CALDERON.—«La linda tapada», cuya reposición ha constituído tan brillante éxito, se representará hoy miércoles, por la tarde, a precios populares.

Miércoles, noche, «La parranda», de Ardavín y Alonso, el mayor acontecimiento del año, triunfo definitivo de Marcos Redondo, y repetición de la fiesta del pasacalle, selección de las más brillantes páginas del maestro Alonso, ruidosamente aplaudidas en la función homenaje.

LARA.—Mañana, jueves y fiesta, tarde y noche, «La chica del Citroen» y «Sin dificultad», a precio de cinco pesetas butaca. El viernes, por la noche, estreno de «Naves sin hélice», de Gregorio Corrochano.

BENEFICIO DE AURORA REDONDO Y VALERIANO LEON.—El próximo sábado, día 9. A las diez y tres cuartos de la noche, beneficio de Aurora Redondo y Valeriano León, con el estreno de la comedia de D. Carlos Arniches, titulada «La piel del lobo».

Butaca, cinco pesetas.

BENEFICIO DE CARMEN ANDRES.—Hoy miércoles, a las diez y tres cuartos de la noche, beneficio de la popularísima Carmen Andrés, con la reposición de los celebrados sainetes «Las mujeres son así» y «La real gana».

BENEFICIO DE JESUS NAVARRO.—El primer actor y director de la compañía del teatro de Apolo, que viene actuando en la Latina, celebra su beneficio el sábado, día 9, con las obras «Mal de amores» y «Doloretes».

FUENCARRAL.— En vista del éxito inmenso de la gran compañía internacional de circo y de que su actuación solamente podrá prolongarse hasta el próximo viernes, todos estos días se darán funciones de tarde y noche, rigiendo, como de ordinario, precios popularísimos.

PLAZA DE TOROS DE MADRID.—Mañana jueves, 7 de Junio, festividad del Corpus, se celebrará la novena corrida de abono, lidiándose seis hermosos toros de la acreditada ganadería del excelentísimo señor conde de Santa Coloma, por los afamados espadas Fausto Barajas, Antonio Posada y Enrique Torres.

La corrida empezará a las seis.

Sección religiosa

Santos de hoy.—Santos Norberto, Claudio, Juan, Eutorgo, obispos; Alejandro, obispo; Felipe, diácono; Artemio, Amancio, Cándida, Paulina, mártires.

Espectáculos para hoy

ZARZUELA (teatro lírico nacional).—A las 6,30, Cantuxa (segunda representación).— A las 10,30, Cantuxa.

COMEDIA.—(Ultima semana).—A las 10,30, El Clamor.

LARA.—A las 6,45, La chica del Citroen.—A las 10,45, La chica del Citroen y No hay dificultad. Grandes éxitos.

APOLO.—(Compañía de Aurora Redondo-Valeriano León).—6,45 y 10,45, ¿Quién te quiere a ti? (El éxito de los éxitos.)

CALDERON.—7, La linda tapada (3 pesetas butaca).—10,30, La parranda, por Marcos Redondo, y La fiesta del pasacalle. Gran éxito.

REINA VICTORIA.— (Compañía Adamuz-González).—A las 7 (función popular), Los marineros.—A las 11, No quiere que le quiera (popular, gran éxito).

ALKAZAR.—(Ultimos días).— A las 7 y 11, Eureka.

COMICO.—(Ultimos días de actuación).—A las 7 (popular), El señor de Pigmalión, por Pepita Meliá.—A las 11, Al escampío, la obra nueva del pastor poeta. Próximamente, beneficio de Pepita Meliá. El jueves, festividad del Corpus, a las 7 y a las 11, Al escampío, la obra nueva del pastor poeta.

LATINA.—(Compañía del teatro de Apolo).—7, La muerte del ruiseñor.—10,45, beneficio de Carmen Andrés, reposición de Las mujeres son así y La real gana.

NOVEDADES.—7 y 11 noche, Yo quiero ser guapo y Todo el año es Carnaval (magnos triunfos de Sara Fenor).

CHUECA.—A las 7,30, debut de la compañía del teatro Eslava. Precios popularísimos. Butacas, a una y dos pesetas. ¡Abajo las coquetas! (Enorme éxito.)—Noche, a las 11, El país de la revista (estreno)

CIRCO PARISH.—Noche, a las 10,45, variadísima función por la gran compañía internacional de circo y el extraordinario número de los elefeantes de Power's. El jueves, a las 6,30 de la tarde, primera vespertina de moda infantil.

FUENCARRAL.—Ultimos días de la gran compañía internacional de circo.—6,30 y 10,30, todo el grandioso programa y Georges Mark Cie. y sus tres feroces leones. Precios populares.

ROMEA.—A las 7 (popular, 3 pesetas butaca), El viajante en cueros y Ramper.—A las 11, Las castigadoras (éxito enorme) y Ramper.

TEATRO AVENIDA.—7 y 11, éxito grandioso de Cho-Ki-Cha, Guillén, troupe Teruel, Sepepe, Kalwo and Comp., Rosita de España, semiestrella coreográfica; Carmen Flores, Geo Dorlys, Conchita Piquer (despedida), (Butaca, 3 pesetas tarde y 4 pesetas noche.)

MAIPU PIGALL'S.— Todas las noches, gran souper. Atracciones. Regalos. Orquestas. Exito inmenso de Bianco Bachicha (conjunto número 2).

PAVON.—A las 6,45 y 10,30, La rata de hotel y Flor de España o La vida de un torero. Canciones por Emilia Vez.

CINE IDEAL.—6,30 y 10,30, Revista Paramount (actualidades), Diviértete y trabaja (por Virginia Brown), Amor afortunado (Greta Nissen).

CINE MADRID.—6,30 y 10,30, Peligro oculto (Frank Merrill), La encantadora Mimí (últimas exhibiciones de esta bellísima opereta cinematográfica). Mañana, segunda película cantada, Miss Venus, inspirada partitura y original argumento).

CINE DEL CALLAO (Plaza del Callao). -6,30, 10,30, Revista Paramount, El sastre botines por Clara Bow), Luna de miel en París, La mona de mi novia (por Syd Chaplin).

CINE DE SAN MIGUEL.— 5,30, 10,30, Novedades internacionales, Bajo el águila imperial (por Marcelina Day), De padres tontos..., Las luces de Broadway (por Conrad Nagel).

CERVANTES.—6, 10,30, Edison, Marconi y compañía, Error matrimonial (por Antonio Moreno), El misterio del circo (por Harry Piel).

CINEMA ESPAÑA.— 5,30, 10,30, El espejo de la dicha (por Lili Damita), Los aparecidos y ¡Madre mía (por Víctor Mac Laglen).

CINEMA GOYA.—A las 6,30; noche, 10,15 (jardín), Ardores pasados, Noticiario Fox, Te buscaba y fogueado, Bailarinas en taxímetro.

FRONTON JAI ALAI.—Tarde, a las 4,30, primero, a pala, Badiola y Lejona contra Azurmendi y Amorebieta I; segundo, a remonte, Ochotorena y Alberdi contra Ostolaza y Ugarte.

Imprenta de LA LIBERTAD
Madera.

FOLLETON DE «LA LIBERTAD» 116

SU ALTEZA EL AMOR

POR

JAVIER DE MONTEPIN

—¿Sabes lo que ocurre?

—Sé que todo va de mal en peor, pues he recibido de Héctor una carta desligándose de mí y un cheque de trescientos mil francos.

—No desesperéis; ante todo, debo decirte que Antonino Frébault ha muerto.

—No sabía que estuviese enfermo.

—Cierto; pero una panoplia de flechas envenenadas cayó sobre él; fué un golpe ingenioso para quitarle de en medio.

—No le envidio...

—No me interrumpas. Contaba con un doble golpe que nos librase del príncipe antes que del médico; mas Héctor se libró por milagro, lo cual nos fastidia, pues se casa.

—¿El?...—exclamó Genoveva, palideciendo.

—Al menos ésas son sus intenciones.

—¡Así, pues, todo se ha perdido!

—Aún no.

—¿Quién será su mujer?

—Una linda obrera, pero pobre, de quien se ha enamorado Héctor. Debes acordarte; es aquella joven que el doctor acompañaba en la calle de Francisco I cierto día.

—¡Ah! ¡Si pudiera echarle las manos encima, la estrangularía!

—Y harías perfectamente, porque una vez estrangulada tendríamos los millones del príncipe. Conservo en mi poder el testamento sin fecha, otorgado a tu favor, y una carta que me nombra testamentario. Héctor corre de mi cuenta; todos los días no sucede un milagro para salvarle. Busco un medio de suprimir a Lucila, y el testamento será válido, restando sólo ponerle la fecha.

—¡Ah! —murmuró Genoveva con sombría voz—. Si pudiera atraer a esa Lucila a donde yo sé...

—¿Dónde?

—¡A una casita que poseo en una pequeña isla de la Marne, cerca de Crétail!

—¿El «chalet» de la Isla Baja? Es una casucha adonde los días de grandes avenidas llega el agua hasta el primer piso, y por la que hicisteis la tontería de pagar doce mil francos. ¡Una locura!

—Sí; pero que puede servirnos para el caso.

—Explícate.

—¿Si la futura princesa de Castel-Vivant fuera allí... de noche...?

—Si pudiera ir sin que nadie lo supiese, ni aun en los alrededores, sería muy posible que no volviera a salir.

—¿Y cómo haríamos para hacerla ir?

—Buscaré el medio.

—Supongamos que lo encuentras, y que las cosas suceden a medida de nuestros deseos; pudieran encontrar un cadáver, investigar y descubrir que la casita en cuestión ha sido el teatro de un crimen.

—Bueno, ¿y qué?

—Averiguarán quién es el propietario...; vendrán aquí.

Genoveva movió la cabeza y contestó:

—Fanny Vernaut ya no existe, ¿verdad?

—Indudablemente, pues conservo los documentos auténticos que prueban te llamas Genoveva Leinen.

—Entonces, no descubrirán nada, pues la compra fué hecha a nombre de Fanny Vernaut, por el estudiante que arruiné y se pegó un tiro al verse comprometido en una falsificación.

—Muy bien; iré a ver la casa; ¿quién tiene las llaves?

—Yo.

—Dámelas.

—Sólo nos falta encontrar el medio de atraer a esa intrigante. Y esa obrera que aspira a ser princesa, ¿vive sola?

—Con una tía ciega.

—Siendo ciega no tenemos que temer

—Gritará, llamará a su sobrina...

Después de un rato de silencio, exclamó Fossaro con júbilo:

—Ya he encontrado el medio; si el amor nos quitó a Héctor, el amor nos entregará a Lucila.

—¿De qué manera?

—Te lo explicaré cuando mi plan esté maduro. Por lo pronto, contéstame a esta pregunta: ¿estás dispuesta a secundarme?

—Del modo que quieras.

—Pues bien, ten paciencia; voy a ocuparme de ello.

El barón se despidió de Genoveva, regresando a la calle de Francisco I.

—Es indispensable a toda costa que yo sepa cuándo partirá el príncipe—pensaba por el camino.

Héctor acababa de entrar. Fossaro le hizo pasar su tarjeta, en la que había escrito con lápiz algunas palabras.

El príncipe, sabiendo que venía por segunda vez, consintió en recibirle.

—Querido príncipe—dijo el barón al entrar—, si he insistido tanto en que me recibáis es porque debiendo alejarme por unos días de París...

—¿Cuándo os marcháis, barón?

—De un momento a otro. Voy a Gênes, mi país natal, donde me llaman asuntos de sucesión.

—En efecto; no me hubieras encontrado, pues antes de cinco días partiré. ¿Y cuánto durará vuestro viaje?

—Unas tres semanas.

—Entonces estaréis aquí antes de la fecha en que se celebre mi casamiento. Espero me honraréis siendo uno de los testigos.

—Será un honor para mí.

Fossaro, sabiendo lo que deseaba, se despidió del príncipe.

Seguramente Héctor partiría dentro de cinco días, acompañado de Lucila; preciso era obrar sin pérdida de tiempo.

Al día siguiente, muy de mañana, el barón dirigióse a su alojamiento de la calle Philippe-de-Girad, de donde salió convertido en Pedro Rédon. Un coche le condujo a la plaza de la Bastilla, y tomó el tren de Saint-Maur-les-Fossés. De esta estación se dirigió a pie al puente, que atravesó, ganando una larga avenida de álamos hacia la derecha, en ángulo recto con el camino de Crétail.

La casita comprada por Fanny Vernaut por satisfacer un capricho se llamaba el «chalet» de la Isla Baja, y estaba emplazada en medio de grandes árboles, casi desnudos de hojas. En pleno estío, cuando el jardín estaba bien cuidado, era deliciosamente pintoresco; mas ahora, abandonado en absoluto, no podía imaginarse nada más sombrío y lúgubre.

Después de mucho trabajo, Fossaro hizo girar la puerta sobre sus goznes. El interior exhalaba un insoportable olor de humedad, producido por los légamos que la gran avenida de 1878 había depositado Después abrió las persianas de un balcón, para que entrara un poco de aire y luz, y examinando las entradas y salidas se dijo sonriendo:

—Es lo que hace falta; que entre aquí es lo principal, y de eso yo me encargo. El río está a veinte pasos. Muy listo ha de ser el que descubra dónde se ha ahogado la joven, si llegase a encontrarla.

Después de cerrar la persiana y la puerta atravesó el jardín y examinó el brazo de la Marne, especie de canal de unos doce pies de ancho.

Pedro Rédon marchó a París, volviendo a su apariencia habitual. Por la noche, cerrado el estudio, entró en el gabinete de Malpertuis, que en aquel momento viajaba hacia Nueva York. Entre muchas cartas que había encima de una mesa, una de ellas llamó su atención: era de la marquesa de la Tour-du-Roy, que se lamentaba amargamente de que el ex procurador no hubiese puesto en su contrato un plazo fijo y le rogaba se ocupase con toda actividad, pues le urgía muchísimo.

—¡Parece que tiene prisa! Este Fernando Volnay es un hombre práctico. ¿Ha contestado el dependiente? Veamos.

Tomó el copiador de cartas y leyó en las últimas hojas la siguiente lacónica respuesta:

«Desconozco en absoluto el asunto de la señora marquesa. El señor Malpertuis está ausente. Se ha de esperar su regreso.»

—Muy bien—dijo el barón, colocando el libro en su sitio.

Entró en su habitación, y hojeando una guía de ferrocarriles, buscó las horas de salida de los trenes para Amboise.

—A los ocho y cuarenta y cinco de la noche sale un tren—murmuró César de Fossaro—; llega a Amboise a la una y ocho minutos de la mañana. De Amboise a Vezelay, cinco kilómetros a compo traviesa. Puedo estar en el dominio a las dos y media aproximadamente, hacer mis neogcios, tomar el tren expreso en Amboise a las seis treinta y cuatro de la mañana y estar de vuelta en París a las diez cincuenta y siete. Todo sale a pedir de boca.

Escribió en la agenda las horas que acababa de citar, prosiguiendo su monólogo:

—La catástrofe asombrará a todo el mundo... Hasta la madrugada no podrá enviársele al príncipe un telegrama; partirá inmediatamente para Vezelay, dejándonos dueños del campo. Mejor será que no vea a Lucila antes de partir; mas si la viese..., poco importa. Ahora obremos con cautela.

Fossaro sacó de un cajón de su mesa una de las hojas de papel timbrado con las armas de los Castel-Vivant, que había tomado en el despacho de Héctor, y el sello que se hizo construir en la calle de Lappé, e imitando con maravillosa precisión la letra del príncipe, trazó las siguientes líneas:

«Amada Lucila: Asuntos de mucha importancia me obligan a salir de París por cuatro o cinco días sin deciros adiós personalmente.

Esto retardará nuestro viaje, lo que sentiréis como yo; pero los acontecimientos me obligan

Ministerio de Educación, Cultura y Deporte 2012

COMPAÑÍA TRANSATLÁNTICA

SERVICIOS REGULARES

Línea NORTE ESPAÑA-CUBA-MÉJICO

El vapor **CRISTOBAL COLON** saldrá de Bilbao en Junio, de Santander el 19 para Gijón y de Coruña el 21.

Línea MEDITERRÁNEO-ARGENTINA

El vapor **REINA VICTORIA EUGENIA** saldrá de Barcelona el día 5 de Junio para Málaga y de Cádiz el 8 para Santa Cruz de Tenerife, Río de Janeiro, Montevideo y Buenos Aires.

Línea MEDITERRÁNEO-VENEZUELA-COLOMBIA-PACÍFICO

El vapor **BUENOS AIRES** saldrá de Barcelona el día 7 de Junio para Valencia y Málaga y de Cádiz el 12.

Línea MEDITERRÁNEO-CUBA-MÉJICO

El vapor **MANUEL CALVO** saldrá de Barcelona el día 5 de Junio para Valencia y Málaga y de Cádiz el 11.

Línea FERNANDO POO

El vapor **SAN CARLOS** saldrá de Barcelona el día 15 de Junio para Valencia y Alicante y de Cádiz el 20.

Línea FILIPINAS

El vapor **C. LOPEZ Y LOPEZ** saldrá de Barcelona el día 15 de Junio para Port-Said, Suez, Colombo, Singapoore y Manila.

Servicio tipo Gran Hotel.— T. S. H.—Radiotelefonía.—Capilla.—Orquesta, etc.

Las comodidades y trato de que disfruta el pasaje se mantienen a la altura tradicional de la Compañía.

También tiene establecida esta Compañía una red de servicios combinados para los principales puertos del Mundo servidos por líneas regulares.

Para informes, en las oficinas de la Compañía: PLAZA DE MEDINACELI, 8, BARCELONA, y en la Agencia en MADRID, ALCALA, 43.

Para anuncios: Agencia Corona, Fuencarral, 77

BRAGUEROS FAJAS

Medias para varices, algodones, gasas, vendas, instrumentos de cirugía, termómetros clínicos, mobiliario quirúrgico y toda clase de artículos de goma e higiene con los mejores precios y artículos de primera calidad. Teléfono 50.643.

HORTALEZA, 71 (esquina a San Lorenzo)

ESTABLECIMIENTO INDUSTRIAL INGENIEROS

Hacen falta: buen oficial práctico reparación magnetos; otro soldador, especializado trabajo aluminio y ajustadores-montadores de aparato radio. Presentarse, de doce a una, en **Ronda Conde Duque, 2.**

ALMORRANAS

POMADA CENARRO. Curación rápida. Internas externas etc.

Tubo, 3 pts. Correo, 3,50.

Venta en farmacias y Abada, 6, Madrid.

FOSFORATOL

EL MEJOR DIGESTIVO

PRESERVATIVOS

LA DISCRETA. Salud, 6. Cl.º gratis sin enviar sello

LO MEJOR PARA LAVAR **MABOE** BOTES VERDES EXIGIDLO AL COMPRAR

PARA EL CABELLO LA LOCION **ROM** NO TIENE RIVAL

LLOYD SABAUDO

SERVICIOS EXPRESS LUJO

España-Nueva York — Travesía: seis días y medio. VIA ALGECIRAS - GIBRALTAR — CONTE GRANDE, 15 de Junio — CONTE BIANCAMANO, 6 de Julio

España Brasil Plata — Travesía: doce días y medio. VIA BARCELONA — CONTE VERDE, 23 de Junio — CONTE ROSSO, 27 de Julio

Para la tercera clase lleva médico y cocina española.

AGENTES GENERALES EN ESPAÑA

HIJOS DE M. CONDEMINAS

MADRID: Carmen, 5

BARCELONA: Rbla. Sta. Mónica, 29 y 31 — SEVILLA: Sto. Tomás, 17 — PALMA: Siete Esquinas, 6 — VALENCIA: Doctor Romagosa, 2

CARDIOSIT

INYECTABLES.— TONICO CARDIACO PODEROSO

Asistolia — Miocarditis. — Insuficiencia

43, Broad Street, 43. LONDRES

Anuncios clasificados por secciones. Cada palabra, VEINTE CENTIMOS

ALMONEDAS

Camas, colchones, armarios, sillería recibimiento. Puebla, 4, entresuelo

Liquidan todas las existencias con el 50 0/0 verde precios marcados visitándola ahorraréis dinero Plaza de Santa Bárbara, 4.

Aparadores 75; camas, 20; armarios; muchos muebles baratísimos. Galileo, 27.

Despacho inglés, 200; buró americano, 140. San Mateo, 3. Gamo.

Mesa comedor, 18; sillas, 5; perchero, 16. San Mateo, 3. Gamo.

Los muebles de dos tiendas Hortaleza se venden a cualquier precio. San Mateo, 3. Toda la casa.

Veraneantes, su hotel amueblado por la Casa Gamo. San Mateo, 3. Servicio directo y garantizado de roturas.

Hamacas, a 6 pesetas; sillones medula, 14; comedor, aparador, mesa y 6 sillas, 136. San Mateo, 3. Toda la casa muchas existencias.

ALQUILERES

Piso muy céntrico, exterior, ascensor, 30 duros. Oto, anuncios. — Espronceda, 4 duplicado

Se alquilan cuartos de once y doce duros. — Canarias, 51.

Alquilo exterior, 75 pesetas. Calle Delicias, número 37.

Veraneo, tres casas confortables, baratas, tren, autos. Orusco (Madrid). Cortecero.

Exterior, baño, 145 pesetas, calle Delicias, 37, interior; cinco habitaciones, 80. Francisco Rici, 4.

Local para almacén se precisa, cercanías Desengaño. Ofertas por escrito con características y condiciones a Serrano Hermanos. Desengaño, 10, ferretería.

AUTOMOVILES

Limousine Cadillac, 57, toda prueba. Velázquez, 8. De nueve a una.

Amílcar gran Spor, 3 plazas seminuevo, se vende. Cruz, 21 (El Sanatorio). De tres a cinco.

COLOCACIONES

Demandas y Ofertas

Diez cts. palabra

DEMANDAS

Señora viuda, de edad formal se ofrece para acompañar a señoras, señorita o niños. Razón: doña Eusebia del Valle, calle de Caramuel, 8, segundo derecha.

Caballero formal, cuarenta cinco años, administraría persona posición aportando grandes elementos producción. Escribid San Bartolomé, 20. Sr. Mesa.

Ofrécese especialista en afinación y reparación de pianos Garantiza su excelente trabajo y economía. También para fuera de Madrid. Silva, 12 duplicado tercero.

Ofrécese muchacha formal, sabiendo obligación. Prefiere poca familia o señora sola. Jesús del Valle, número 3.

Ofrécese matrimonio sin hijos para guardas. — Martínez de la Riva, número 45.

Matrimonio desea muchacha para todo, sepa guisar. Rafael Calvo, 12, primero izquierda.

Ofrécese cobrador, ordenanza, cargo análogo, fianza. San Vicente, 40, cuarto izquierda.

Señora cincuenta y cinco años regentaría, acompañar, como modista, sabe corte y confección. Abascal, 6, segundo derecha.

Modista a domicilio. López de Hoyos, 120. J. Aparicio.

Ofrécese mujer para limpieza casa particular, bares u oficina. Amparo, 22, segundo, 1. Juana Barcones.

Ofrécese profesor, clases particulares, aritmética, contabilidad, ortografía, bachillerato, primaria. Carmen, 39, tercero derecha.

Persona competente asuntos de oficinas, perfecto contable, catorce años práctica Banca, ofrécese. Diego Martínez. Carretas, 3, continental.

Ofrécese mujer para cuidar a señor o señora. Calle Silva, 10, principal izquierda.

Ofrécese asistenta por la mañana. Calle del Tesoro, 15, patio, 3. Rosario Almaraz

Madre e hija desean portería. Razón: Travesía del Horno de la Mata, 7 y 9, tercero derecha interior.

Señora viuda, buenas referencias, desea colocación en casa, señora o señor con poca familia. Razón: Calle de Ticiano, número 8 (Cuatro Caminos).

Ofrécese joven para oficina, sabiendo mecanografía, contabilidad o de cajero de bar. José Pérez. Jardines 31.

Asistenta sabiendo de todo, días fijos o sueltos, limpieza de oficinas o cosa análoga. — Reyes, 5.

Se ofrece joven para mozo, guarda, repartidor o cosa análoga. Juan. Blasco Garay, 32.

Desearía colocación cualquier cargo joven entendido en toda clase maquinaria agrícola, dentro o fuera de Madrid, pocas pretensiones. Dirigirse: Juan Francisco Castillo. General Lacy, número 28.

Ofrécese como guarda almacén, fincas o cargo análogo, Madrid, provincias. Calle Prado, 25, cuarto. Joaquín S. Molina.

Pinto habitaciones muy económica; me ofrezco para portería de mujer. Serrano, 50, sótano, 2.

Se ofrece sereno para hotel, Banca o comercio, buenos informes. — Razón: Luis Perelló, 3. Madrid Moderno.

Señora viuda formal, con buenas referencias, ofrécese para acompañar a señora de edad o caballero, o para limpieza de oficina o cosa análoga Ribera de Curtidores 21

Ofrécese ama seca, cincuenta años de edad. Fernández de la Hoz, 8, lechería.

Se ofrece asistenta joven. Dirección: Marqués de Santa Ana, número 27, primero interior izquierda.

Ofrécese asistenta, sabe guisar o limpieza de cocina, buenos informes. Madera, 13.

Tenedor de libros, sabiendo inglés y cálculos mercantiles, se ofrece, buenas referencias. Madera, número 41, bajo. A. Vázquez.

Ofrécese joven para balneario con buenos informes. Razón: Molino Viento, 23, portería.

Matrimonio sin hijos ofrécese para porteros; el esposo es albañil. Miguel Servert, número 2, piso cuarto izquierda. Angel Palomino

Matrimonio sin hijos desea portería o cosa análoga; edad, cuarenta años. Razón Tribulete, número 4, despacho de pan.

Asistenta joven se ofrece lunes, martes y miércoles. Ballesta, 32, primero.

Señora se ofrece para asistenta, para acompañar o cosa análoga. Esgrima, 13, principal derecha.

Señora honorable desea colocación, sin pretensiones, interna, externa. Escribid: Alcalá, 2, continental, viuda de Ruiz.

Se ofrece pintor. Juan de la Hoz, núm. 10, ajo derecha.

Señora con chico de trece años, buenas referencias, por encontrarse en situación difícil, se ofrece cuidar clínica, portería o cosa análoga sólo por habitación. San Germán núm. 5, patio número 6 T. E. (Cuatro Caminos)

Señora formal desea servir o asistir. Calle Ministriles, 5, segundo derecha.

Buena modista a domicilio. Colón, núm. 13, tienda de loza

Falta buena chalequera; ofertas y referencias por escrito. Agencia Reyes. J. L. Sol, 6.

Falta muchacha. Ribera Curtidores, 20, tienda. Santiago García

Chicos faltan internos, dieciséis, dieciocho años, para vender. Norte, 23. Antonio.

Necesito ayudantas modista. San Bernardino, 1.

Joyeros Falta oficial y ayudante. Barco, 9 sencillo. Pedro García.

Sastre. Aprendizas adelantadas San Bernabé, 3, cuarto.

Falta ayudanta modista. Mendizábal 61, tercero.

Ayudantas ropa blanca. Dulcinea, 24, segundo izquierda.

Chalequera. — Faltan aprendizas y ayudantas. Duque de Osuna, 1 duplicado.

Falta ayudanta chalequera. Oso, número 10

Hace falta aprendiza adelantada camisera. Virtudes, 17

Precísanse mancebo fragua, bobinador, ayudante ajustador, aprendiz ajustador, cinco peones, ayudante y aprendiz pintor Oficinas Ciudad Lineal.

Faltan aprendizas adelantadas. Pasares, modisto. Infantas 38.

Para vigilar finca en Madrid se desea matrimonio sin hijos, mediana edad: sólo se dará vivienda reducida, leña, luz y pequeña gratificación anual. Dirigirse por escrito y referencias: Sr. García, calle Fuente Berro, 1.

Falta buena oficiala chalecos. Libertad, 5.

Correras prácticas precísanse fábrica provincias, retribución buenísima. Informarán: Ismael Sánchez Peña (Talavera la Reina).

Zapatero. Falta ayudante. Pérez Galdós, 2.

Faltan vainiqueras. Cicerón, 2.

COMPRAS

Compro papeletas Monte, alhajas, dentaduras. Plaza Santa Cruz, 7, platería. Teléfono 10.706.

CORRESPONDENCIA

Señorita Alvarez, recoja carta en Arenal, 9. Nombre Gallego.

Cariño, enterado. Qué días tan largos. Lyon.

ENSEÑANZAS

Escuela Berlitz Arenal, 24, teléfono 10.865. Francés, inglé y alemán. La mejo temporada para estudiantes que necesiten aprender idiomas e verano. Hay clase durante todo el verano. Profesores de los países respectivos.

Contabilidad, cálculos taquimecanografía. — Idiomas. Atocha, 41.

TRASPASOS

Traspaso bodega acreditada, alquiler barato. Zurita, 52.

Traspaso tienda para industria, buena vivienda. Olmo, 26.

Traspaso bodega acreditada, alquiler barato. Razón: Corredera Alta, 16, almacén.

Buen negocio. Traspaso moderno establecimiento de bebidas, estilo colmado. Por tener que ausentarme de Madrid lo cedo barato. Razón: García de Paredes, número 31.

Se traspasa despacho de leche por no poderlo atender, buen sitio, acreditado. Informarán: San Marcos, 14, vaquería.

Traspaso gabinete dental por no poderlo atender su dueño, próximo Puerta del Sol, cuarenta años de antigüedad. Carretas, 3, continental, buzón 213.

Traspaso tienda plantas, flores, buen escaparate. Razón: Pardiñas, 4.

Traspaso peluquería con vivienda, buen sitio. Razón: Echegaray, 34, carpintería.

Traspaso o subarriendo carbonería. — Razón: Bravo Murillo, 109, vinos.

VARIOS

Facilito dinero crédito personal Cañizares, 4, principal.

Solicitad presupuestos anuncios. Star. — Montera, 8.

Necesito segunda sobre finca Madrid. Directamente. Apartado 13.003.

VENTAS

Ocasión Vendo hermosa casa Puente Vallecas, cuarto baño, 7.000 pies de hermoso jardín, pozo. Razón: Eduardo Requena, 12.

Se vende portada, un hueco, sin estrenar, buena madera baratísima. Pi Margall, 9. Casa Gama.

En Collado Mediano vendo hotel mitad valor. Informarán: Reyes. Puerta Sol, 6.

Vendo casa, verdadera ocasión, renta 7.260 pesetas; precio, 70.000.— Rueda. Fuencarral, 22, primero. De seis a ocho.

Se vende comedor y varios muebles. No se admiten prenderos. De diez a cinco tarde. Darán razón: Alberto Aguilera, 29.

Cama dorada, 95 pesetas; matrimonio, 155; bronce 150; sommiers acero patentado. Valverde, 1 cuadruplicado, fábrica.

Para playa, sport, americanas, pantalones, desde diez pesetas. Sastrería moda «Plus Ultra». San Bernardo, 56, frente Universidad.

Underwood como flamantes sin estrenar, últimos modelos, garantizadas cinco años. Seis pesetas semanales. Necesitamos agentes en ciudades no comprometidas. Apartado 576, Barcelona.

Persianas, saldo mitad precio. Más. Sa Marcos, 26.

Linoleum, persianas mitad precio. Fuentes, 5. San Bernardo, 2.

Discos novedades, gramófonos baratísimos.— Corredera Alta, 30.

Plazos muebles, sastrería, zapatería, tejidos, linoleum. Piamonte, 6.

Cepillos. El mayor surtido para todos usos. Moreno. Mayor, 35.

Novias. Comprar siempre vuestra cama dorada en la fábrica Igartúa, son las mejores. — Dorado esmalte a fuego garantizado. Atocha, 65.

Solares 2.016 pies, Carabanchel Bajo, barrio Terol. Cristino. Sombrerería, 4.

Cédese local o venden enseres barbería. Dulcinea, 59, tienda.

Dehesa Villa véndese casa dos cuartos, 13.000. Francos Rodríguez, 74, lechería.

Vendo bicicleta muy barata T'Homann. Bravo Murillo 44, principal, 31.

Sífilis - Blenorragia - Gonorrea

Prostatitis, Cistitis, Flujo Blanco y todas las demás enfermedades de las Vías Urinarias (ambos sexos) y de la piel, por crónicas y rebeldes que sean, desde más de veinte años se curan sin inyecciones de Mercurio, Salvarsán, etc., y sin interrumpir los trabajos profesionales, media te las **Curas Vegetales Timm** Absolutamente inofensivas Millares de curados atestiguan su buen éxito mediante testimonios confirmados por médicos y los análisis de la sangre o de la orina Diríjase a la casa **"Especialidades Ed. Timm", dep. E, Barcelona, Rambla Cataluña, 66, 3.º, G.,** y pídale su folleto interesante. Para envío discreto bajo sobre cerrado hay que añadir 70 céntimos en sellos.

Se ofrece asistenta. Días disponibles: martes, miércoles y viernes. Razón: Cruz Verde, 6, portería.

Ofrécese joven práctico contabilidad, mecanografía, trabajar tardes; pocas pretensiones. Dirigirse: A. Ruiz, San Bartolomé, 4.

Señora se ofrece para ama gobierno o acompañar señora honorable. Razón: Hortaleza, 14 y 16, piso cuarto.

Joven instruído se ofrece como taquígrafo o mecanógrafo para oficina. Escribid: Andrés Campos, Lavapiés, 45.

Costurera económica, Carmen Díaz. Galería de Robles 4, primero centro.

Asistenta edad, dispuesta, ofrécese cuatro tardes semana; muy pocas pretensiones. Vélez de Guevara, 6, portería.

Joven delineante titulado ofrécese para colocación fija o trabajos particulares. Diríjanse: Pedro Barreda, 24 (Cuatro Caminos), Sr. Sánchez.

Solicitan matrimonio sin hijos portería o guarda de garaje, entendiendo de cerrajero. Razon: Plaza de Olavide, quiosco de periódico.

Joven sabiendo taquigrafía, mecanografía, conocimientos de francés, se ofrece sin pretensiones. Reloj, número 6, principal izquierda. José Hermosilla.

Señor de cincuenta años se ofrece para ordenanza oficina o casa particular, buenos informes. Razón: Alcalá, 183, lechería.

Caballero formal ofrécese para contabilidades oficinas o cargo análogo. Escribid: Sr. Martínez. P. Lista de Correos.

Jovencita taquimecanógrafa, correspondencia francesa, desea colocación por las mañanas. Se dan lecciones de taquigrafía. Esgrima, 13, principal derecha.

Señorita educada acompañaría señora o señorita viaje o paseos. Santiago, 16 piso primero, letra A.

María Callejo, sastra, haciendo ropa de niños para fuera o para Madrid, y modista, ofrécese. Dos Amigos, número 6.

Ofrécese horas libres para cobranza y reparto, con garantía metálica y personal. Señas: Minas 4, principal derecha.

María Calleja, sastra, se para repaso de ropa de casa particular o acompañar a señora sólo por manutención. Santa María, 27 segundo.

Para ordenanza, recadista o cargo análogo se ofrece jubilado; módicas pretensiones. Quiosco periódicos frente teatro Apolo.

Muchacho formal trabajaría «taxis», tanto diario o jornal. O'Donnell, 50, principal, 6 (Tetuán).

Viuda e hijo dieciocho años ofrécese por casa y pequeña retribución. Francisco Ricci, 3, tercero. Nieves.

OFERTAS

Buscamos agentes concederles representación artículo gran rendimiento, y grandiosa máquina vendible, pequeñas cuotas. Negocio formidable éxito. Apartado 335. Barcelona.

Muchos destinos licenciados Ejército. Informes gratis Plaza Salmerón, 3, segundo.

Sastre. Faltan aprendizas. Cabestreros, 16, tercero. Hortelano.

Falta cocinera, doncella. Hortaleza, 41.

Maquinista y ojaladora camisas caballero faltan. Benito Gutiérrez, 14, principal derecha, interior.

Sastre. Urgen ayudantas y aprendizas. Plaza Lavapié 5-6. — Gallardo.

Se necesitan buenas oficialas de vestidos. — Nicolás María Rivero, número 3.

Faltan ayudantas, aprendizas ropa blanca. — Calle Valencia, 18.

Falta niñera. Dos Hermanas, 13, tercero.

Falta niñera. Bolsa, 12, principal izquierda.

Faltan aprendizas, oficialas camiseras. Tribulete, 1. Isabel.

Sastre. Necesito oficial, ayudanta, aprendiz adelantado. Peñón, 9, segundo.

Falta ayudante de pulidor. Mira el Río Alta, número 16.

Muchacha cuerpo de casa sin pretensiones, con informes. Zurbano, 6, entresuelo izquierda.

Falta aprendiza adelantada y ayudanta modista. San Marcos, 16, piso cuarto.

COMADRONAS MANICURAS

Partos. Consulta reservada, económica. Jorge Juan, 53.

Partos. Luisa Veira, profesora acreditadísima. Consulta embarazadas.— Plaza Progreso, 10, segundo.

Ex profesora Maternidad. Consultas reservadas. Plaza Lavapiés, 4. Teléfono 18.03.

Hotel para embarazadas, pensión módicas e independientes Francos Rodríguez 11, junto a Terraza.

Paz Yscar. Consulta reservada. Pensión. — Fuencarral, 123.

CONSULTAS MEDICAS

Alvarez Gutiérrez. Consulta vías urinarias, venéreo, sífilis, blenorragia, impotencia, estreches. Preciados 9. Diez una, siete nueve.

Rayos X. Reconocimientos, cinco pesetas. — Especialidad enfermedades estómago, hígado, intestinos. Curación sin operar. — Corredera Baja. 5.

Bailes. Academia Avlis. Príncipe, 27.

Solfeo, piano. Lecciones domicilio profesora.— Almansa, 11, principal.

HUESPEDES

En familia honorable se ofrece pensión completa. Madera, 28 tercero derecha De once a cuatro.

PERDIDAS

Paquete conteniendo jerseys y mantón hilo, tarde día 4 en el Metro, desde Fomento a Norte. Gratificarán: Santa Catalina, 10, tienda.

PRESTAMOS

Hipotecas previas para jornales y toda garantía. Pelayo, 25. Diez a doce.

Préstamos comerciantes, industriales, militares, empleados. Apartado 323.

Estos anuncios se reciben a todas horas en la Agencia Corona. Fuencarral, 77, entresuelo.

ESTOS ANUNCIOS SE ADMITEN EN TODAS LAS AGENCIAS DE PUBLICIDAD; EN NUESTRAS OFICINAS, DE NUEVE DE LA MAÑANA EN ADELANTE; EN LOS QUIOSCOS DE "LA LIBERTAD", PLAZA DE PONTEJOS, GLORIETA DE BILBAO, GLORIETA DE RUIZ JIMENEZ (Cuatro Caminos) Y EN LOS DE VENTA DE PERIODICOS DE LAS CALLES DE TOLEDO, ALCALA (frente a Apolo) Y ALCALA (esquina a Goya)

ALMACENES GASPAR, OLIVAR, 1. Tejidos y confecciones. **Camisas para caballero a 4 pesetas.**

Ministerio de Educación, Cultura y Deporte 2012